AÑO XXI N.o 7,028

LA NACION

(EMPRESA PERIODISTICA "LA NACION", S. A.) (M. C. R.)

Fundado el 14 de Enero de 1917

AGUSTINAS 1269 — CASILLA 81-D SANTIAGO DE CHILE, LUNES 22 DE FEBRERO DE 1937 PRECIO EN TODO EL PAIS: 40 CENTAVOS

Cinco records chilenos, halagador balance del Campeonato Nacional de Natación

En la etapa final de ayer, Washington Guzmán mejoró la marca de los 800 mts. estilo libre y el equipo de posta femenino del Stade Francais la de 4 x 100

SANTIAGO VENCIO A VALPARAISO EN WATER POLO POR LA CUENTA DE 3 A CERO

EL DEPORTE ACUATICO VUELVE por sus FUEROS

Una brillante jornada acuática constituyó la tercera y última etapa del Campeonato Nacional de Natación que se efectuó ayer en la pileta del Estadio Militar.

Dos records de Chile completaron el total de cinco que se obtuvo en el certamen, cinco records que son demostración elocuente de que hay progreso en la natación y rubrican el éxito de la jornada.

El deporte acuático vuelve por sus fueros. A esos torneos lánguidos, sin mayor interés, sin nadadores ni espectadores que hubimos de presenciar por buen tiempo, ha sucedido una temporada vigorosa, pródiga en buenas reuniones y que culmina ahora con el magnífico resultado del certamen máximo de la natación chilena.

La competencia ha revelado también que tenemos algunos nadadores que pueden alternar dignamente en un torneo sudamericano y aseguran para nuestros colores una presentación meritoria en el próximo campeonato de Montevideo.

Washington Guzmán, Carlos Reed y Jorge Berroeta, son tres hombres que están en condiciones de ofrecer digna lucha a sus competidores de otros países en las pruebas de su especialidad, y si a estos agregamos a Eduardo Pantoja, actualmente en el Brasil y que también nos representará en la capital uruguaya, tenemos un cuarteto respetable para oponer a los consagrados de los países que actuarán.

El público, atraído por lo que la competencia prometía en mérito de los buenos torneos anteriores, durante las tres etapas del torneo, respondió a los esfuerzos de sus organizadores, concurriendo siempre en buen número a estimular a los competidores.

Finalmente, cabe destacar la organización del certamen que, aparte de ligeras fallas difíciles de evitar en torneos de esta importancia, contribuyó al mejor éxito de la competencia, que es también el mejor premio a la ardua tarea de la Federación Chilena para ofrecer al público de Santiago un torneo que fuera un digno corolario de la temporada.

UNA LUCHA ESPECTACULAR

Como la noche anterior, en los 200 metros se desconfiaba de la actuación de Guzmán, sucedió ayer al presentarse a concursar en los 100 metros estilo libre. Después del intenso esfuerzo de las pruebas anteriores, no se creía que pudiera oponer resistencia a un "rápido" de la calidad de Horacio Montero en los 100 metros que no cuadra muy bien con su especialidad. Pero nuevamente el gran nadador de la cruz verde se encargó de proporcionar una lucha espectacular en la prueba que desde el comienzo quedó reducida únicamente a él y Montero. Al cumplirse el primer largo de pileta el nadador universitario obtuvo cerca de dos metros sobre su rival; pero ya en la última etapa Guzmán inició una vigorosa arremetida y poco a poco fué descontando la ventaja del puntero, hasta colocarse casi en su misma línea a los 90 metros. El último trecho fué bravamente disputado por ambos, dando los jueces su veredicto, declarando el empate.

LAS PRUEBAS DE AYER

Se dió comienzo a la reunión con la prueba de 400 metros estilo libre en la que se desconfiaba el triunfo de Guzmán, circunscribiéndose el interés de la competencia a la lucha de éste con el cronómetro y a las alternativas que pudiera tener la competencia por el segundo puesto.

Sólo dos competidores acompañaron a Guzmán en esta oportunidad, Carlos Trupp y Augusto Herrera, ambos del Universidad fueron los que se disputaron el segundo lugar, lucha que se decidió en favor de Herrera, que a partir de los 200 metros se desprendió de su compañero de club, asegurando el puesto detrás del vencedor.

Guzmán cubrió los primeros cien metros en 1'10" enterando los 200 en 2'21". A los 300 metros llevaba 3'50"8|10 y completó la distancia en 5'13"8|10, mejorando el record anterior que era de 5'16"8|10.

REED OBTUVO EL DESQUITE

Con especial interés se esperaban los 100 metros estilo pecho, prueba que se presumía fundadamente que obtendría un desarrollo interesante, por la calidad de Carlos Reed, recordman sudamericano de la distancia y Jorge Berroeta que en la primera reunión obtuvo brillante triunfo sobre el nadador porteño en los 200 metros al mismo estilo. Pero el interés de la competencia se redujo a los primeros metros de la prueba solamente, pues a poco de iniciarse, Reed, confirmó sus grandes condiciones de "rápido" desprendiéndose de su rival, en forma que aseguró su triunfo y no obstante el gran corazón con que Berroeta luchó en los últimos metros no pudo impedir que Reed lo superara netamente al finalizar.

El tiempo de 1'16" obtenido por el vencedor, da una idea del fuerte tren que imprimió a la competencia.

PATRICIA HEFFER

La buena nadadora del Stade hoy por hoy no tiene competidoras en pruebas estilo espalda. Ayer obtuvo un claro triunfo en los 100 metros en este estilo, adjudicándose así un merecido campeonato nacional.

REAPARICION DE LAS HERMANAS MARTINEAU

Tres de las hermanas Martineau, que en otro tiempo tuvieron tan lucida actuación en nuestras piletas, reaparecieron formando parte del equipo A del Stade Francais, que obtuvo brillante triunfo en la estafeta de 4x100, y también el record nacional de la prueba.

El equipo vencedor estaba formado por Margueritte, Andree y Huguette Martineau, y Patricia Heffer. El tiempo fué de 5.57" 2|10.

El segundo puesto lo obtuvo el Universidad formado por Marina Athos, Luzmira Sepúlveda, Gladys Morales y Diana Burstein.

RESULTADOS GENERALES

Damos a continuación los resultados generales de la reunión:

Primera prueba 400 metros, libres, para hombres. Campeonato de Chile

1.o Washington Guzmán, GC., 5.13 8|10. Record de Chile.
2.o Augusto Herrera, U., 5.33 8|10.
3.o Carlos Trupp, U., 5.46 4|10

Segunda prueba 100 metros, pecho, para hombres. Campeonato de Chile

1.o Carlos Reed, CRV., 1.16.
2.o Jorge Berroeta, BAD., 1.18 8|10.
3.o Teodoro Sala, UD., 1.26 8|10.

Tercera prueba 50 metros, libres, para damas (Fuera de Campeonato)

1.o Roxana Vaccaro, U., 42 2|5
2.o Eliana Bain, SF., 44 1|5.
3.o Ana Mercado, BAD., 45 1|5.
4.o Magaly Vaccaro, U., 45 3|5

Cuarta prueba 100 metros, espalda, para damas. Campeonato de Chile

1.o Patricia Heffer, SF., 1.33 8|10.
2.o Gladys Morales, U., 1.40.
3.o Gladys Avegno, DPA., 1.59 6|10.
4.o Elsa Cristi, NC., 2.04.

Quinta prueba 200 metros, libres para hombres. (Fuera de Campeonato

1.o Gregorio Mussa, UE., 2.47 3|5.
2.o Gustavo Couchot, VDM., 2.49 3|5.
3.o Oscar Méndez, VDM., 2.53.
4.o Jacob Yuma, VDM., 2.56 4|5.

Sexta prueba 100 metros, libres para hombres. Campeonato de Chile

1.o Horacio Montero, U., 1.04 2|10. Empate.
1.o Washington Guzmán, GC., 1.04 2|10. Empate.
3.o Carlos Rivera, DLP., 1.07.
4.o Alfredo Reed, CRV., 1.07 2|5.

Séptima prueba 200 metros, espalda para hombres. Campeonato de Chile

1.o Armando Briceño, BAD., 2.50 4|10.
2.o Jorge Nieto, U., 2.53 4|10.
3.o Alfonso Cassassempere, UDE., 2.56 8|10.
4.o Arturo Tornwald, DPA., 3.04 6|10.

Octava prueba 4x100 metros, libres, estafeta para damas. Campeonato de Chile.— Record de Chile

1.o Stade Francais, 5.57 2|10. Record de Chile.
2.o Universidad de Chile, 6.17 8|10.
3.o Stade Francias "B", 6.44 4|10.

Novena prueba 4x200 metros, libres, estafeta para hombres. Campeonato de Chile

1.o Universidad de Chile "A", 10.36.
2.o Universidad de Chile "B", 10.59 2|5.
3.o Stade Francais, 11.11.
4.o Dep. Playa Ancha, 11.37.

Universidad, club campeón de Chile

El Club Deportivo Universidad de Chile, obtuvo el título de club campeón de Chile de natación, al adjudicarse el mayor puntaje del torneo, título que ya puede decirse que tenía, pues en la casi totalidad de los últimos torneos sus nadadores han impuesto los colores de la institución.

Junto al entusiasmo y a la constancia, demostrados por sus nadadores de ambos sexos, hay que destacar la tarea infatigable de los directores del club que tienen a su cargo la natación, Miguel Guerrero que ha encontrado un colaborador inteligente en el Dr. Eduardo Morales, cuya contribución al buen éxito de los colores de la institución universitaria, ha sido de gran eficacia.

Hernán Tellez, el viejo defensor de los colores universitarios, es otro de los colaboradores inteligentes y entusiastas, y que ha contribuido al buen pie en que se encuentra la natación en el club.

Habría que citar varios nombres al aplaudir el buen éxito del Universidad; pero baste por ahora citar los nombres de las nadadoras que más han actuado, y han contribuido al prestigio de su club: Diana Burstein, Marina Athos, Gladys Morales y Luzmira Sepúlveda.

DESIGNADA DELEGACION QUE IRA A MONTEVIDEO

La Federación Chilena de Natación se reunió anoche para designar a los nadadores que representarán a nuestro país en el Campeonato Sudamericano de Montevideo, eligiéndose a la siguiente representación:

Presidente y delegado ante el Congreso, señor Germán Boisset.

Secretario y delegado suplente, don Onías Velasco.

Competidores: Carlos Reed, Jorge Berroeta, Wáshington Guzmán, Armando Briceño, Horacio Montero y Eduardo Pantoja.

DOS PERGAMINOS

Se acordó también obsequiar un pergamino a la notable nadadora argentina, señorita Jeanette Campbell y otro a la Federación Argentina de Natación.

El "as" de la natación chilena. Wáshington Guzmán, poco después de finalizar los 100 metros estilo libre que le dieron el quinto título de campeón que obtuvo en el certamen.

—El equipo B del Stade Francais que obtuvo el tercer lugar en la estafeta de 4 x 100 metros para damas.

—Roxana y Magaly Vaccaro, dos nadadoras del Universidad, que compitieron en los 50 metros estilo libre.

—Equipo A del Stade formado por las tres hermanas Martineau y Patricia Heffer, vencedor de la estafeta de ayer con record nacional.

—La emocionante llegada de los 100 metros estilo libre. Puede verse a Wáshington Guzmán por la pista 4 y a Horacio Montero en el extremo por la pista uno, tocando al mismo tiempo el borde de la meta, produciendo el empate que les repartió el título de campeón en la prueba.

¡NOVIOS!

Argollas de oro garantidas macizas, selladas y grabadas desde $ 98 el par, en la

CASA SOSTIN
FABRICA DE ARGOLLAS
Establecida el año 1921
NUEVA YORK 66
Edificio de la Mutual
Gran liquidación de relojes
Remitimos a provincias.
Regalamos boletos de lotería.
Garantía, Seriedad, Rapidez.

Reed y Berroeta, dos de los seleccionados para ir a Montevideo

EL HEROE DE LA JORNADA

Cinco campeonatos de Chile y tres records nacionales, en tres días, tal es el balanec de la actuación de Washington Guzmán en el actual certamen de natación. No son simplemente cinco triunfos, sino que otras tantas demostraciones de la buena calidad y de los progresos del gran nadador grencrosino, ya que en las pruebas en que no encontró competidores que pudieran amagar sus posiciones, luchó contra los records y venció a los records.

Guzmán tiene amor propio y mucho entusiasmo. Su viaje a Berlín, le proporcionó valiosas enseñanzas que él ha sabido aprovechar poniéndolas al servicio de sus excepcionales condiciones físicas.

Es de esperar que sus triunfos que ya lo colocan en un plano expectable en la América del Sur, no lo envanezcan, ni lo hagan dormirse en sus laureles.

Si persevera como hasta ahora, llegará muy alto y no está distante el día en que pueda alternar airosamente contra los ases de la natación sudamericana.

Sus records chilenos están aun a cierta distancia de los sudamericanos; pero hay que tomar en cuenta que han sido marcados en una jornada ardua, por el número de pruebas que le correspondió disputar y sin tener el estímulo que significa un competidor que pueda superarlo.

Su performance en el certamen que acaba de terminarse es la primera que se registra en la historia de la natación chilena: cinco títulos de campeón y tres records nacionales.

LAS TRES ETAPAS

El jueves en la noche la piscina del Estadio Militar estaba como en "sus mejores días". También podría decirse como en sus mejores noches ahora que se han intensificado los certámenes nocturnos. Buena asistencia, organización, entusiasmo. Tales fueron sus características.

De entrada Wáshington Guzmán, figura máxima de la natación chilena, mostró su fibra de gran nadador y sus progresos, quebrando con relativa facilidad el record chileno de los 1,500 metros, por más de medio minuto. 21'05"6|10, fué su tiempo, 21'38", era el record de Arrechandieta.

Vino después otra buena performance. Jorge Berroeta, venció ampliamente a su fuerte rival Carlos Reed, en los 200 metros estilo pecho, en 256"8|10 que es un nuevo record nacional. El anterior pertenecía a él mismo con 2'58"4|10.

Los 400 metros estilo libre para damas, confirmaron las condiciones de Marina Athos del Universidad que se impuso a dos calificadas rivales, Adriana Trujillo, que fué segunda y Huguette Martineau, que reaparecía después de larga relache.

Cuatro campeonatos de Chile se disputaron en la primera etapa y los obtuvieron nadadores de otros tantos clubs: Green Cross, Badminton, Unión Española y Universidad.

La segunda etapa fué también pródiga en competencias de interés. Guzmán obtuvo su segunda victoria y su segundo record chileno al vencer en los 800 metros estilo libre en 11'01"8|10. Pero no era todo, se presentó después a los 200 metros, apenas media hora después y contra las predicciones generales, obtuvo una resonante victoria y una buena performance y con ella su tercer Campeonato de Chile.

Los 100 metros estilo libre para damas, revelaron un trío que se merece bien. Huguette Martineau y Patricia Heffer, del Stade y Diana Burstein, del Universidad. Hasta los 90 metros luchaban casi en una misma línea con ligera ventaja para la universitaria; pero ésta se enredó en el cordel y quedó eliminada de la lucha. Cuando se encuentren nuevamente, la competencia será sensacional. Se merecen.

Había muchos espectadores que esperaban con interés la prueba de saltos ornamentales. Dicen que el tablón no estaba en buenas condiciones. ¡Qué así sea! Porque lo de anteanoche, es lo más malo que hemos visto. Hubo algunos saltos verdaderamente ridículos.

Nuevamente fué Guzmán el encargado de proporcionar la primera nota de interés en la tercera etapa de ayer. Se adjudicó los 400 metros estilo libre en 5'13"8|10. Pero no había terminado aquel día, y en los 100 metros estilo libre, en empate con Montero, obtuvo su quinto título de campeón chileno y su consagración definitiva.

En la estafeta femenina de 4 x 100 metros en el equipo A del Stade, reaparecieron las tres hermanas Martineau, que en otro tiempo actuaban con regularidad en las piletas: Margueritte, Andrée y Huguette, que con Patricia Heffer formaron un equipo formidable. Así no le fué difícil a este equipo vencer por amplio margen y batir el record anterior con 5'57"2|10.

El Universidad obtuvo los dos primeros puestos en la estafeta de 4 x 200 metros para hombres; en la etapa anterior había ganado también la de 4 x 100 metros. En las estafetas tiene aun para buen tiempo este club.

El Torneo Libre de Football en honor de "La Nación"

Brillante jornada se cumplió ayer en Providencia por esta competencia en que se disputa el trofeo "Torres Molina"

BOCA JUNIORS, LUIS NEBOT Y PIERATTINI, VENCIERON EN LOS LANCES PRINCIPALES

Concurrida se vió la cancha del Juventud Católica que sería de escenario a los lances oficiales fijados por la Asociación Deportiva de Providencia Manuel Atria, en el torneo libre organizado en honor de "La Nación", en disputa de la Copa Diputado Arturo Torres Molina.

SE REGISTRARON LOS SIGUIENTES RESULTADOS. — LUIS NEBOT VENCEDOR

En el primer encuentro de la tarde a cargo de los elencos superiores del Mecánico versus, Luis Nebot el triunfo correspondió al Luis Nebot por la cuenta mínima. El desarrollo del encuentro fué reñido e interesante. El Luis Nebot dejó la impresión de que llegará muy lejos en este torneo. Ambos cuadros jugaron con trabazón y entusiasmo correspondiendo los honores de la victoria al mejor. Formaron por el Nebot, Mazambio, Alegría, Núñez, González, Pérez, Villarroel, Silva, Arellano, Miño, Cajas y Silva. Por el Mecánico, Maturana, Capa, Flores, Rojas, Capa, Reyes, Flores, Flores, Mac-Lean, Montecinos, Reyes y Ramos. Dirigió el señor Manuel Pérez.

ARTURO URRUTIA FUE VENCIDO POR EL LUIS PIERATTINI

En el segundo encuentro de la tarde a cargo del Luis Pierattini y Arturo Urrutia, correspondió el triunfo al primero por la cuenta de dos a cero, después de un match duramente disputado en el cual ambos demostraron gran clase por su juego y entusiasmo.

Actuaron por el Luis Pierattini los siguientes jugadores: Reyes, Urraza, Sobarzo, Espinoza, Barraza, Erazo, Muñoz, Lagos, Castro, Campos y Molina. Por el Arturo Urrutia: Mallea, Ramírez, Sepúlveda, Ponce, Araya, Leiva, Villegas, Ramírez, Pérez y Leiva.

PALERMO FUE GOLEADO POR EL BOCA JUNIORS

Gran interés existía por presenciar este lance el cual prometía grandes espectativas por la potencia de sus cuadros. El público se vió defraudado pues el partido no correspondió a las espectativas. El desarrollo del match fué un verdadero paseo para el Boca Juniors, el que sin gran esfuerzo marcó seis tantos por cero de su contendor.

Formaron por el Boca Juniors: Núñez, Castro, Padilla, Rojas, Alvarez, Aslín, Vásquez, Belanguer, Karrer, Reyes, Guerrero. Por el Palermo: Maquines, Contreras, Saez, Matus, Campos, Pinochet, Montecinos, Duarte, Araya, Carrasco y Carrasco.

Dirigió el Sr. Juan Salinas.

EN EMPATE TERMINO EL LANCE ENTRE EL LUCHETTI CON EL FERIA MUNICIPAL

El encuentro de fondo entre el Feria Municipal vs. Luchetti resultó un verdadero clásico donde ambos no pudieron superarse terminando a cero goal. El encuentro fué reñidísimo y se vió técnica.

El público siguió con entusiasmo la contienda, suscitándose un incidente en el último complementario debido al ardor de la lucha. Sin ceder terreno, ninguno de los contendores, en un avance peligroso del Luchetti, el arquero del Feria Municipal agredió a un delantero contrario, falta que fué sancionada con un penal. Al tratar de hacerse efectiva la falta no fué acatado el fallo, retirándose el árbitro por esta causa cuando faltaban escasos minutos para el término del lance.

Los equipos fueron integrados por los hombres que se indican: Feria Municipal: Machuca, Cerillos, Carrasco, Villarroel, Tapia, Ribó, Toledo, Hernández, Guerra, Brisiela y Aranda. Por el Luchetti: Alegría, Aguila, Ramírez, Belza, Pérez, Menares, González, Romero, Sepúlveda, Quezada y Salinas.

Dirigió el Sr. Nibaldo Cicero.

Elenco del Boca Juniors que goleó al Palermo

Cómo obtuvo Santiago el Campeonato Nacional de Water Polo

A los tres minutos de juego, Berroeta abrió la cuenta, y poco antes de finalizar la primera etapa, Pérez señaló el segundo goal

EN EL SEGUNDO PERIODO, ZUÑIGA AFIANZO LA VICTORIA DE LOS LOCALES CON EL ULTIMO TANTO

Eliana Bain, del Stade Francais, segunda en 50 metros estilo libre

Con marcada expectativa se esperaba el partido de water polo entre los equipos de Santiago y Valparaíso.

El encuentro correspondió a las expectativas del público, pues en general tuvo un desarrollo lucido, viéndose jugadas de gran movilidad por parte del equipo local, que obtuvo una clara victoria sobre su fuerte rival.

Desde el comienzo de la brega el conjunto de Santiago accionó exhibiendo mejores recursos que su rival y demostró, además, las mejores condiciones de sus integrantes, que les permitían producir continuamente situaciones favorables que luego se tradujeron en ventajas en el marcador.

El equipo porteño no fué el rival que se esperaba, aun cuando exhibió un juego técnico y en el segundo tiempo presionó insistentemente la valla de los locales, debido a que éstos actuaban con un hombre menos, a consecuencia de una sanción del árbitro; pero los santiaguinos fueron más rápidos y así hubo 2 tantos que se produjeron como producto de "arrancadas" individuales.

El primer tanto se produjo a los 3 minutos de juego y cuando ambos rivales actuaban solamente con 5 hombres, pues el árbitro había ordenado salir de la pileta a Cuevas y Frigerio, de Santiago; y a Prado y Alvayay, de Valparaíso. Zúñiga, en posesión del balón, cedió a Aguirrebeña, mientras Berroeta se cortaba velozmente hacia adelante, lo que aprovechó aquél para cederle el balón, batiendo Berroeta inmediatamente la valla porteña.

Los locales continuaron dominando y varias oportunidades se pierden por tiros desviados.

SANTIAGO AUMENTA EL SCORE

Los porteños logran llevar una arremetida al campo de los locales y Saavedra recibe estando sólo a pocos metros del arco y lanza violento tiro que Martínez detiene en gran forma, aprovechando para poner en juego a Berroeta, que estaba solo, quien, viendo en buena situación a Pérez, le cede el balón, lo que aprovecha éste para lanzar fuerte tiro cruzado que batió por segunda vez al meta porteño.

LA SEGUNDA ETAPA

Apenas iniciada la segunda etapa, se produjo el tercer tanto a favor de los locales. Ordenada por el árbitro la reiniciación de la brega, Berroeta se apodera del balón y lanza hacia atrás tomando el balón Zúñiga, quien se desprende de Saavedra, iniciando una vigorosa nadada hacia el arco contrario para batir desde corta distancia al arquero.

Instantes después, Pérez debe salir del agua por encontrarse off-side, lo que aprovechan los porteños para presionar insistentemente al arco de los locales.

Los integrantes del equipo santiaguino se defienden denodadamente y amagan, en ocasiones, la valla de sus rivales, pero los visitantes mantienen su asedio al arco defendido por Martínez, dando oportunidad para que éste se luzca en varias intervenciones deteniendo fuertes tiros.

Sin que se alterara el score terminó el partido con el triunfo de Santiago, por 3 tantos a cero.

LOS EQUIPOS

Al llamado del árbitro señor Bolsett, los equipos se presentaron así:

Valparaíso—
Herrera
Johnson Alvayay

Wáshington Guzmán, el héroe de la jornada

Manteroja
Prado Saavedra Kauffman
0
Grigario Pérez Berroeta
Zúñiga
Cuevas Aguirrebeña
Martínez

Santiago

NUESTROS CLUBS COMUNALES

EL DEPORTIVO OCHAGAVIA, MODELO DE ORGANIZACION

Difunde el deporte entre la población de la Comuna

En sus canchas acoge a todo deportista que, privado de otros campos, acude como un solaz a sus arduas labores

Tres miembros del Directorio: Srs. Raúl Mory, Jovino Fuentes y Aliro Mory

Casas del Fundo Ochagavia, donde el Club Deportivo Ochagavia tiene su secretaría, sala de entretenimientos, etc.

Primer equipo del Deportivo Ochagavia

SU DIRECTORIO

En el barrio San Miguel, a pocas cuadras del Llano Subercaseaux, está ubicado el magnífico campo de juegos del Club Deportivo Ochagavia, institución de sólida organización, y cuya labor en la difusión del más popular de los deportes, es sobradamente conocida y alentada por los clubes congéneres.

Su existencia es obra de su presidente honorario, don Silvestre Ochagavia Hurtado, propietario de la Viña que lleva su nombre, y a cuyo entusiasmo y filantropía, se debe el buen pie y prestigio de que hoy goza. Las actividades de este club no se limitan tan sólo a proporcionar un bienestar a sus socios, sino que su labor es mucho más amplia y plausible: difunde el deporte entre la numerosa población de la comuna, por medio de competencias periódicas, —bajo sus auspicios y dirección— y en sus canchas acoge a todo deportista que, privado **de otros campos donde ejercitar** su deporte favorito, acuden día a día, como un solaz a sus arduas labores.

SU DIRECTORIO

Sería ingrato silenciar la acción esforzada y laboriosa de las personas que forman el directorio de esta institución. Ya nos hemos referido a la persona de su presidente honorario, señor Ochagavia, verdadero padre espiritual de sus inquilinos y deportistas de su viña y propulsor entusiasta de toda actividad que tenga relación con el deporte en general. Mencionaremos, enseguida, a su presidente efectivo, don Jovino Fuentes; al secretario, señor Raúl Mory L. y al señor Aliro Mory L., entre sus más activos directores, cuyos prestigios son, en todo momento, suficiente garantía de laboriosidad y corrección. El Directorio actual está integrado por las siguientes personas: presidente, señor Jovino Fuentes; vicepresidente, señor Antonio Tassara; secretario, señor Raúl Mory L.; tesorero, señor Francisco Martín, y directores, señores Aliro Mory L., Juan Martín y Rosamel Ramírez.

CAMPEONATO POR LA COPA "SILVESTRE OCHAGAVIA"

Está en pleno desarrollo el Campeonato organizado por este Club para instituciones amateurs, y son numerosos los estímulos donados para los que ocupen una buena clasificación, de modo que se justifica el interés que ha logrado esta competencia. Hasta el momento ocupan los lugares de preferencia los clubes: Bío-Bío, Pavimentación, Menares y Libertad instituciones de fuerzas equiparadas y que cuentan con elementos eficientes y de mucho prestigio. Es digno de hacerse notar la espléndida organización de este torneo y la disciplina ejemplar con que han correspondido los clubes participantes, hecho, tanto más ponderable, cuanto que se trata de elementos obreros, en su mayoría.

SUS EQUIPOS DE FOOTBALL

El "Deportivo Ochagavia" cuenta con 3 equipos, compuestos en su totalidad por gente que labora en la misma viña. Sus cuadros son bastante eficientes, y en cada actuación saben corresponder a la confianza de sus numerosos parciales. El cuadro de honor, ha tenido actuaciones brillantes ante calificados equipos de la capital y alrededores, y entre sus elementos, se destacan los hermanos Mory, Zárate, Polanco, Muñoz, etc., a cuyos méritos el club debe sus mejores triunfos.

Para terminar, le deseamos al "Deportivo Ochagavia", siga perseverando en su campaña tan digna de ser imitada por otras instituciones deportivas, y a la vez que felicitamos a los dirigentes por el esfuerzo desplegado para hacer de este club un modelo de instituciones comunales.

El puntaje general

Los Clubs que participaron en el campeonato finalizaron con el siguiente puntaje:

	puntos
1.o Universidad de Chile	41 1|2
2.o Stade Francais.	23
3.o Green Gross.	14
4.o Regatas Valparaíso	12
5.o Badminton Santiag.	12
6.o Unión Española	8
7.o Deutsche Sport Verein	6
8.o Playa Ancha	2
9.o Los Placeres	1

En el puntaje por Asociones, Santiago obtuvo 105 puntos contra 15 de Valparaíso.

Campeón mundial de peso gallo defendió su título

SAN JUAN DE PUERTO RICO, 21. (U. P.) — El puertorriqueño Sixto Escobar defendió con todo éxito su título de campeón mundial de peso gallo, al vencer por puntos a Lou Salica, de Nueva York, en un encuentro pactado a quince vueltas.

Asistieron 26,000 personas.

LOS CAMPEONES DE CHILE DE NATACION

Los siguientes nadadores se clasificaron campeones de Chile en las pruebas que se indican:

ESTILO LIBRE
100 metros, Wáshington Guzmán y Horacio Montero.
200 metros, Wáshington Guzmán.
400 metros, Wáshington Guzmán.
800 metros, Wáshington Guzmán.
1,500 metros, Wáshington Guzmán.

ESTILO PECHO
100 metros, Carlos Reed.
200 metros, Jorge Berroeta.

ESTILO ESPALDA
100 metros, Alfonso Casasempere.

POSTAS
4 x 100 metros, Universidad.
4 x 200 metros, Universidad.

DAMAS.—ESTILO LIBRE
100 metros, Huguete Martineau.
400 metros, Marina Athos.

ESTILO PECHO
200 metros, Inge Von der Forst.

ESPALDA
100 metros, Patricia Heffer.

ESTAFETAS
4 x 100 metros, Stade Francais A.

Señores Miguel Guerrero y doctor Eduardo Morales, activos dirigentes de la rama de natación del Club Universidad

Batalla campal hubo ayer en una cancha de football de Roma

Resultados de los partidos jugados en los distintos puntos de Italia

ROMA, 21.—(U. P.)—Se registraron los siguientes resultados en los partidos de football realizados hoy en distintos puntos de Italia:

Roma v. Lazio, jugado en Roma, 1 a 0; Lucca v. Lucchse, Génova, 2 a 2; Sampierdarena v. Bologna, Sampierdarena, 2 a 3; Ambrosiana v. Juventus, Milán, 2 a 0; Milán v. Napoli, Nápoles, 1 a 0; Torino v. Fiorentina, Turin, 6 a 0; Bari v. Novara, Bari, 4 a 1; Alessandria v. Triestina, 0 a 0.

Al finalizar el match entre los equipos de Roma y Bazio, los jugadores rivales sostuvieron una batalla campal, de resultas de la cual varios quedaron con los ojos amoratados y las canillas lesionadas. Doscientos carabineros entraron a la cancha para separar a los rivales.

Más de 40.000 espectadores presenciaron la derrota inflingida por segunda vez en la presente temporada por el equipo de Roma a su tradicional team enemigo de Lazio, disipando las esperanzas de éste de adjudicarse el título.

Asociación La Cisterna repartirá hoy sus premios

El directorio de la Asociación "La Cisterna" llevará a efecto hoy una pequeña reunión, en el salón de la Municipalidad de esa comuna, con el fin de repartir los premios a los vencedores de las diversas series de la competencia recién terminada.

Se ruega la asistencia de los delegados y comisiones de los diversos clubes.

Los clubes premiados son los siguientes:

Primera: Deportes Estrella, campeón por cinco años consecutivos, Deportes Olímpico y Dep. American.

Segunda: Dep. Estrella, Población Huemul, y en empate el tercer lugar entre el García Ugarte y Dep. Libertad.

Tercera: Dep. Libertad, Dep. American y García Ugarte.

Cuarta: Dep. Estrella, Dep. Libertad y Dep. Biaut.

En consecuencia, Estrella se adjudica tres trofeos, destacándose el del primer equipo, copa donada por la firma Desvio Ferrer.

La hora de reunión se ha fijado, a las 20.30 horas.

Resultados de amistosos de football

EN MARRUECOS.— Jugaron los equipos del Deportivo Marruecos y San Joaquín, de la capital, venciendo el primero de los nombrados con los tres equipos. El primero y segundo, 2 por 0; y el tercero, 3 por 0.

El equipo juvenil del Marruecos jugó en Peñaflor, en la cancha del Trapiche, venciendo a por 0 al Peñaflor.

EN LA CISTERNA.— Dos encuentros sostuvieron los equipos del Deportes Olímpico de La Cisterna y el San Lorenzo de Recoleta, venciendo este último en los dos matches, el primero 3 por 2 y el segundo, 2 por 1.

EN SAN MIGUEL.— Jugaron los equipos juveniles e infantiles del Oscar Escalante y Deportivo El Carmen. Los juveniles empataron a cero goal, y el Escalante venció al infantil por cero.

Huracán de Ñuñoa tributa un voto de aplauso a "La Nación"

Esta institución en su última sesión eligió el siguiente Directorio para el presente año:

Presidente, Roberto Morales Gómez.

Vicepresidente, Ismael Morales.

Secretario, José Lagos.

Pro-Secretario, Sergio Sotomayor.

Tesorero, Edo. Carreño.

Directores, Arturo y Abdón Gómez.

Acordó tributar un voto de aplauso al Diario "LA NACION" por su efectiva labor en bien del deporte nacional.

Presidente honorario del Club se designó a don Arturo Torres Molina.

DEPORTE TRANVIARIO

Victoria venció a Mercado por uno a cero en la "Rueda Tranviaria"

Empataron Sederías y Sportman

El festival en honor de "LA NACION"

En la cancha principal de los Campos de Sports, se midieron en la mañana de ayer, los conjuntos de Football de los Clubs "Sederías Atlas" y "Deportivo Sportman", instituciones que dedicaban estos partidos, en honor de "LA NACION" lances que resultaron de interés, y que agradaron a los numerosos partidarios que asistieron a presenciar la actuación de sus favoritos.

Se dió comienzo la reunión con el match entre los equipos inferiores de ambas instituciones, quienes después de un buen lance, empataron a un goal por lado.

A continuación se presentaron a la cancha, los primeros equipos, bajo las órdenes del árbitro señor Valdés, quienes alinearon de la siguiente manera:

"SEDERIAS ATLAS"
Gallardo
Vásquez Domenech
Macuel Gutiérrez Labarca
Ortega Rojas Torres
San Martín Santander
O
Osorio Meza
Reyes Ríos Garay
Bustamante Matus Avila
Díaz Huachiqueo
Rodríguez

"SPORTMAN"

Este encuentro se caracterizó por las acciones rápidas de ambos teams; se desarrolló en un ambiente de caballerosidad.

Debido al brillante desempeño que tuvieron los arqueros, no se pudo conseguir abrir la cuenta, empatando nuevamente a cero goal por lado.

Buena reunión deportiva se realizó ayer en el Estadio de "Lo Sáez"

NUEVO DIRECTORIO DE LA LIGA

El sábado y ayer cumplió la Liga Tranviaria de Deportes, dos interesantes jornadas deportivas extra oficiales, la primera de las cuales era el punto final de la temporada que con tanto éxito cumplió esta dirigente el año último.

ENTRE DELEGADOS

El sábado se jugó el encuentro entre los delegados titulares y suplentes de la Liga, partido que resultó muy simpático y que se disputó en medio de la mayor camaradería. El equipo de los suplentes, formado por Vial, González, Olivares, Carmona, Muñoz, Willie, Aguilera, Tapia, Rivera, Sánchez y Suarzo, se impuso por la cuenta de cuatro tantos a dos.

POR LA RUEDA TRANVIARIA

Se inició ayer la competencia extraordinaria de Foot Ball denominada "Rueda Tranviaria", competencia en la cual intervinieron los primeros y segundos equipos de los Clubs Mercado Victoria y Cueto.

El lance entre los segundos equipos de Mercado y Victoria se resolvió ayer por la cuenta de 4 a 0 en favor del primero de estos cuadros.

En el lance entre los equipos de honor, se desarrolló un juego de buena calidad y fué en todo momento una lucha intensa y de posibilidades muy equivalentes como lo indica el score, favorable a Victoria con que terminó la brega.

Además se realizó el encuentro de desempate por el segundo puesto entre los terceros equipos de Revisión San Bernardo y Cueto, equipos que nuevamente terminaron en empate a un goal.

NUEVO DIRECTORIO DE LA LIGA

El sábado último en sesión especial se eligió el nuevo Directorio de la Liga Tranviaria de Deportes, directorio que quedó compuesto como sigue:

Presidente: Enrique Peña, delegado de Construcción.

Vicepresidente: Joel Retamales, Presidente de R. Castañer.

Secretario: Francisco Rosalín, delegado del Víctor León.

Tesorero: Alberto Maureira, delegado de Revisión San Bernardo.

Las competencias de ayer en el Parque de Tiro al Vuelo

Hubo tiro al volátil, al pichón y al platillo

El extenso programa confeccionado para la reunión que se efectuó en la tarde de ayer, en el Parque de Tiro al Vuelo, dió oportunidad para que se desarrollaran competencias que junto con poner frente a frente a los valores más destacados que tiene este deporte, los espectadores gozaran de una agradable y entrenida tarde deportiva.

Damos en seguida los resultados de los diversos torneos:

1.a COMPETENCIA TIRO AL VOLATIL
1.o Jesús Martínez.
2.o Ernesto Colombo.

2.a COMPETENCIA TIRO AL VOLATIL
1.o Jesús Martínez.
2.o Nicolo Menicucci.

3.a COMPETENCIA TIRO AL PICHON
1.o Ernesto Colombo.
2.o Jesús Martínez.

4.a COMPETENCIA TIRO AL PICHON
1.o Ernesto Colombo.
2.o Jesús Martínez.

5.a COMPETENCIA TIRO AL PLATILLO
1.o Jorge Cruz.
2.o Empate entre Shaumes y Martínez.

Del football de ayer en el Estadio Militar

Primer equipo del Deportivo Central de Leche que venció por 2 a 1 al Escuela Nocturna N.o 57, en la contienda de fondo. En el preliminar los segundos equipos igualaron posiciones a cero goal

Estados Unidos y Chile se reparten los honores del Gran Concurso Hípico Internacional

Hoy se efectúa la penúltima etapa del certamen, iniciándose a las 14.30 horas, con la prueba de potencia

La jornada de esta tarde en Viña termina con el Premio "Presidente Alessandri", prueba militar por equipos

Con un éxito extraordinario continúa desarrollándose en Viña del Mar el Gran Concurso Hípico Internacional, auspiciado por el Ministerio de Defensa Nacional y la Federación Internacional de Deportes Ecuestres, auspiciado por el Comité del 4.o Centenario de Valparaíso y organizado por el Regimiento de Caballería N.ó 4 "Coraceros del General Prieto".

No se registra en la historia de la equitación continental un acontecimiento igual o superior al que se desarrolla con la participación de los representantes de seis países a saber: Estados Unidos, Ecuador, Bolivia, Perú y Chile.

Las tres etapas cumplidas del magno certamen han constituído una sucesión de esfuerzos meritorios de los jinetes de todos los equipos y se han presenciado performances francamente espectaculares, en un ambiente de distinción y de cultura que honra al país. Vencedores y vencidos han recibido cálido homenaje por su gran espíritu y por la pericia y sangre fría demostradas en cada presentación.

EL PROGRAMA DE HOY

De interés extraordinario es la penúltima etapa de hoy, la que se iniciará a las 14.30 horas con el siguiente programa:

PREMIO "VIÑA DEL MAR"

(Prueba potencia civil y militar)

Recorrido sobre ocho obstáculos para oficiales de Ejército, chilenos o extranjeros, carabineros, socios de clubes afiliados a la F. N. D. E., montando cualquier clase de caballos. Altura mínima 1.30 metros, máxima 1.60 metros, que tendrá por lo menos un vertical y dos de los saltos compuestos. Ancho máximo 5 metros. Se permitirá la colocación dentro de la cancha de concurso de un salto de desprendimiento el que se podrá tomar a voluntad sin que se le compute al jinete las faltas que en él cometa.

La clasificación se hará de acuerdo con la tabla A, sin considerar el tiempo. El desempate será obligatorio y se establecerá sobre el mismo recorrido elevando en 10 centímetros, los 4 obstáculos de mayor altura.

Subteniente R. Montecinos o teniente A. Ruiz, en Comisario, de la Escuela de Carabineros.

Capitán M. H. Matteson, en Masquerader, de Estados Unidos.

Teniente coronel J. Silva, en Dado de la Escuela de Caballería.

Teniente E. Lema o subteniente R. Montecinos, en Tony, de la Escuela de Carabineros.

Teniente A. Ruiz, en Araucana, de la Escuela de Carabineros.

Mayor A. Arévalo, en Huascarán, (ex Farruto), del Perú.

Señor R. Abbott, en Rucio, del Stade Francaise.

Teniente E. Lema o subteniente R. Montecinos, en Dax, de la Escuela de Carabineros.

Teniente H. Vigil, en Andino, de la Escuela de Carabineros.

Subteniente A. Salas, en Fierabrás, de la Escuela de Carabineros.

Médico jefe A. Grez, en Chincol, de la Escuela de Carabineros.

Teniente J. O. Curtiss, en Don, de Estados Unidos.

Teniente G. Padrón, en Camaguey, de Cuba.

Capitán D. García, en Luna, del Regimiento Cazadores.

Teniente coronel H. Wiehtendahl, en Cherry, de Bolivia.

Subteniente R. Montecinos o teniente A. Ruiz, en Arlequín, de la Escuela de Carabineros.

Capitán A. Silva, en Amorcito, de la Escuela de Caballería.

Teniente A. Ruiz, en Comendador, de la Escuela de Carabineros.

Capitán E. Franco, en Pipirigallo, de la Escuela de Caballería.

Capitán A. Anderson, en Voace, del Perú.

Señor R. Abbott o R. Sepúlveda, en Coscacho, del Stade Francais.

Capitán E. Yáñez, en Ox-Fly, de la Escuela de Caballería.

Teniente F. F. Wing, en Joe Aleshire, de Estados Unidos.

Capitán R. Ramallo, en Parrón, de Bolivia.

Teniente F. Lema o subteniente R. Montecinos, en Asesino, de la Escuela de Carabineros.

Teniente G. Castro, en Polaca, de la Escuela de Caballería.

Subteniente A. Salas, en Pegaso, de la Escuela de Carabineros.

Teniente coronel G. Zúñiga, en Paria de la 2.a Brigada de Caballería.

Médico jefe A. Grez, en Guachito, de la Escuela de Carabineros.

Capitán E. Yáñez, en Cóndor, de la Escuela de Caballería.

Mayor J. T. Cole, en Wampum, de Estados Unidos.

PRUEBA DE PERDEDORES

Recorrido contra el tiempo sobre 12 obstáculos, para Oficiales de Ejército, carabineros y socios de clubs de paperchase afiliados a la F. N. D. E., montando caballos que no hayan obtenido nunca el 1.o, 2.o o 3.er puestos en concursos oficiales.

Altura máxima: 1.20 metros. Ancho máximo: 3.50 metros. Peso mínimo del jinete 70 kilos.

Teniente J. Rodríguez, en Guinda II, del Regimiento Granaderos.

Teniente R. González, en Clarín, del Regimiento Cazadores.

Teniente R. Schonthaler, en Payaso, del Regimiento Coraceros.

Subteniente F. Silva, en Medieto, del Regimiento Exploradores.

Teniente E. Opazo, en Tolomiro, del Regimiento Guías.

Teniente O. Jofré, en Mahomed, del Regimiento Miraflores.

Teniente F. Guerrero, en Bayadera, del Regimiento Tacna.

R. Sepúlveda, en Fux, del Stade Francais.

Capitán A. Silva, en Chile, de la Escuela de Caballería.

Teniente J. Donoso, en Alciano, del Regimiento Granaderos.

Capitán D. García, en Kaiser, del Regimento Cazadores.

Teniente E. Velasco, en Natita II, del Regimiento Coraceros.

Subteniente F. Silva, en Tassio, del Regimiento Exploradores.

Teniente H. Vigil, en Boina, de la Escuela de Caballería.

Teniente J. Rodríguez, en Manzanal, del Reg. Granaderos.

Subteniente J. Castro, en Ochavón, del Regimiento Exploradores.

Teniente E. Ortiz, en Chola, del Regimiento Cazadores.

Teniente G. Castro, en Quilquén, de la Escuela de Caballería.

Teniente J. Donoso, en Vestal, del Regimento Granaderos.

Teniente R. González, en Cajista, del Regimiento Cazadores.

Teniente E. Velasco, en Canelo, del Regimento Coraceros.

Teniente E. Opazo, en Esquivo, del Regimiento Guías.

Teniente H. Vigil, en Gran Bretaña, de la Escuela de Caballería.

Sra. P. de Fusoni, en Coscacho, del Stade Francais.

Teniente F. Guerrero, en Ilusionada, del Regimento Tacna.

Capitán A. Silva, en Argel, de la Escuela de Caballería.

Teniente E. Ortiz, en Alicanto, del Regimiento Cazadores.

Teniente R. de la Cuadra, en Calerano, del Rgto. Coraceros.

Subteniente J. Castro en Topacio, del Rtgto. Exploradores.

Teniente E. Velasco, en Querencia, del Regimiento Coraceros.

Teniente H. Vigil, en Arlequín, II, de la Escuela de Caballería.

PREMIO "ALCALDE DE VALPARAISO"

(Prueba civil y militar individual)

Recorrido contra el tiempo sobre 12 obstáculos, para Oficiales de Ejército chilenos o extranjeros, carabineros y socios de clubs de paperchase afiliados a la F. N. D. E., montando cualquier clase de caballos. — Altura mínima: 1.20 metros, máxima 1.30 metros. Ancho máximo: 4.50 metros. — Largo del recorrido 1.000 metros. Peso mínimum: 75 kilos. La clasificación se hará de acuerdo, con la tabla B.

Teniente E. Lema, en Dax, de la Escuela de Carabineros.

Mayor A. Arévalo, en Valmar, del Perú.

Capitán E. Franco, en Pipirigalo, de la Escuela de Carabineros.

Teniente J. Rodríguez, en Guinda II, del Regimiento de Granaderos.

Teniente M. Díaz, en Habana, de Cuba.

Teniente A. Fernández, en Colo Colo, de la Esc. de Carabineros.

Teniente G. Castro, en Crisanta, de la Escuela de Caballería.

Subteniente A. Salas, en Pegaso, de la Escuela de Carabineros.

Capitán A. Rodríguez, en Vengable, del Perú.

Teniente E. Velasco, en Arrebol, del Regimiento Coraceros.

Subteniente R. Montecinos, en César, de la Escuela de Carabineros.

Teniente H. Vigil, en Zarina, de la Escuela de Caballería.

Mayor J. T. Coe, en Scapms Boy, de Estados Unidos.

Teniente Coronel G. Zúñiga, en Tabú, de la 2.a Brigada de Cab.

Capitán C. Moncayo, en Oligarca, del Ecuador.

Teniente H. Sevilla, en Ass, del Ecuador.

Subteniente A. Salas, en Palmilla, de la Escuela de Carabineros.

Méd. Jefe A. Grez, en Guachito, de la Escuela de Carabineros.

Teniente J. O. Curtiss, en Fralax, de Estados Unidos.

Capitán C. Moncayo, en Regalón, del Ecuador.

Teniente J. Donoso, en Alciano, del Regimiento Granaderos.

Capitán J. del Villar, en Ecuador, del Regimiento Coraceros.

Subteniente J. Castro, en Topacio, del Regimiento Exploradores.

Teniente E. Opazo, en Esquivo del Regimiento Guías.

Teniente F. Guerrero, en Argalia, del Regimiento Tacna.

Teniente F. F. Wing, en Flitt-

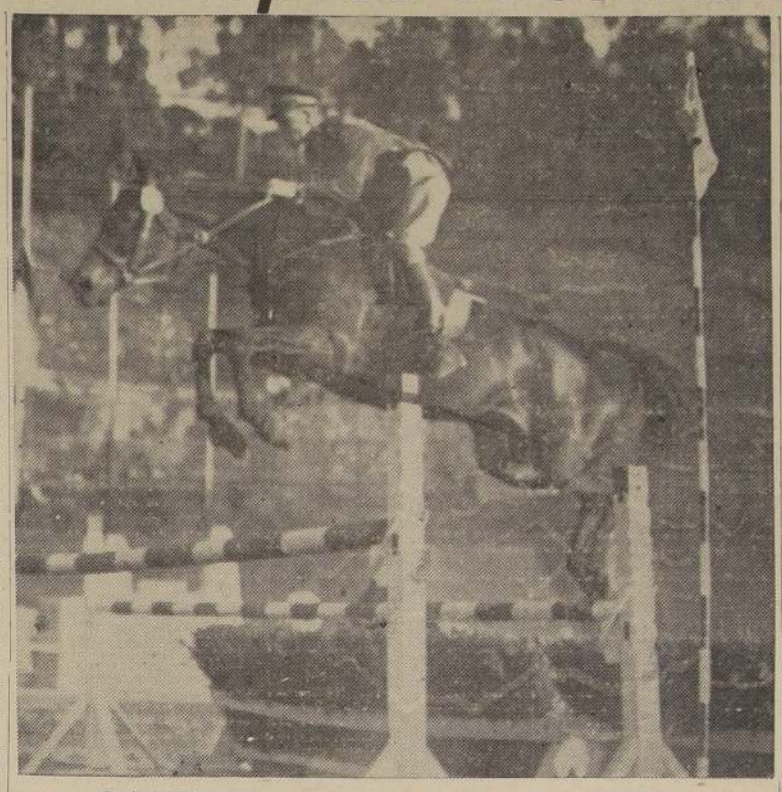

Teniente Wing, de Estados Unidos, figura destacada del equipo de su país

Teniente Eduardo Lema, de la Escuela de Carabineros, el más destacado de los representantes chilenos en el gran certamen

Capitán J. Arias, en Baracá, de Ecuador.

Teniente R. de la Cuadra, en Tordo, del Regimento Coraceros.

Subteniente R. Montecinos, en Arlequín, de la Escuela de Carabineros.

Teniente A. Ruiz, en Comendador, de la Escuela de Carabineros.

Mayor J. T. Cole, en Wampun, de Estados Unidos.

Subteniente F. Silva en Tassio, del Regimiento Exploradores.

Teniente G. Castro, en Polaca, de la Escuela de Caballería.

Capitán M. H. Matteson, en Masquerader, de Estados Unidos.

Méd. Jefe A. Grez, en Chincol, de la Escuela de Carabineros.

Señor R. Sepúlveda, en Fux, de Stade Francais.

Teniente H. S. Isaacson, en Goldseeker, de Estados Unidos.

Teniente E. Opazo, en Tolomiro, del Regimiento Guías.

Capitán A. Silva, en Amorcito, de la Escuela de Caballería.

Capitán R. Valdivieso, en Vacuo, del Perú.

Teniente J. Donoso, en Vestal, del Regimento Granaderos.

Teniente H. Vigil en Andino, de la Escuela de Caballería.

Teniente J. Capote, en Santa Clara, de Cuba.

Teniente E. Velasco, en Natita II, del Regimiento Coraceros.

Subteniente O. Jofré, en Mahomed, del Regimiento Miraflores.

Capitán E. Yáñez, en Cóndor, de la Escuela de Caballería.

Teniente J. O. Curtiss, en Don, de Estados Unidos.

Subteniente J. Castro, en Ochavón, del Regimiento de Exploradores.

Teniente F. Guerrero, en Iquique, del Regimiento Tacna.

Teniente E. Lema, en Asesino, de la Escuela de Carabineros.

Capitán E. Franco, en Toya, de la Escuela de Caballería.

Teniente F. F. Wing, en Joe Aleshire, de Estados Unidos

Capitán D. García, en Luna, del Regimiento Cazadores.

Teniente E. Ortiz, en Chola, del Regimiento Cazadores.

Teniente R. Schonthaler, en Payaso, del Regimiento Coraceros.

Teniente A. Fernández, en Berlina, de la Escuela de Caballería.

Teniente J. Rodríguez, en Guasote, en Regimiento Granaderos.

Capitán J. del Villar, en Cabochón, del Regimiento Coraceros.

Capitán M. H. Matteson, en Podhorski, de Estados Unidos.

Teniente A. Ruiz, en Quisco, de la Escuela de Carabineros.

Srta. A. Maier o señor R. Abbott, en Rucio, del Stade Francais.

Capitán A. Silva, en Chile, de la Escuela de Caballería.

Teniente H. S. Isaacson, en Dinger, de Estados Unidos.

Capitán D. García, en Natita, del Regimiento Cazadores.

Teniente C. Fernández, en Vejete, del Perú.

Teniente R. de la Cuadra, en Calerano, del Regimiento Coraceros.

Teniente coronel G. Zúñiga, en Paria, de la 2.a Brigada de Cab.

Teniente E. Ortiz, Cio-Cio-San, del Regimento Cazadores.

Sra. P. de Fusoni, en Coscacho, del Stade Francais.

Teniente A. Fernández en Granja, de la Escuela de Caballería.

Señor R. Sepúlveda, en Azolfalfa, del Stade Francais.

Teniente E. Velasco, en Compadre, del Regimento Coraceros.

Subteniente F. Silva, en Medisto, del Regimento Exploradores.

Teniente H. Vigil, en Boina, de la Escuela de Caballería.

Capitán J. Maldonado, en Don Pedro, del Ecuador.

Srta. A. Maier o Sr. R. Abbot, en Scarlet, del Stade Francais.

2.a RUEDA DEL PREMIO EMBAJADOR DE ALEMANIA

Participarán sólo los caballos que obtuvieron los siete mejores lugares en la 1.a rueda. Consis-

(Pasa a la Pág. 4)

Teniente Isaacson, de Estados Unidos, que ha obtenido honrosa clasificación

Programa de la reunión de clausura

La reunión de clausura del gran concurso hípico internacional se efectuará el jueves 25, con las siguientes pruebas:

Premio Comando en jefe del Ejército.—Prueba militar individual. Recorrido al galope sobre 16 obstáculos, con un mínimum de 20 saltos; altura mínima, 1.25 metros, y máxima, 1.40 metro; ancho máximo, 4.50 metros. El largo del recorrido será de 1.000 metros, y la clasificación se hará contra el tiempo. Peso mínimo, 75 kilos.

Premio Reñaca.—Recorrido de azar para oficiales de Ejército de la guarnición de Viña del Mar y Valparaíso, montando cualquier clase de caballos; 14 obstáculos: altura máxima, 1.40 metro; ancho máximo, 4 metros.

Tercera rueda del premio Embajada de Alemania.—Intervendrán los caballos que hayan tenido los cuatro mejores lugares en la segunda rueda. Esta última rueda consistirá en un recorrido sobre tres obstáculos: vertical a 1.30; oxer, a 1.40, y triple a 1.50. No se computará el tiempo: se hará el recorrido completo y después de terminado el tercer obstáculo se repetirá aquel en que se cometió falta.

Premio Copa de Naciones.—Prueba militar por equipos e individual, que se disputará por cuatro jinetes por nación, montando cada uno un solo caballo con el cual hará el mismo día dos veces el mismo recorrido. Los obstáculos serán 12, con un mínimo de 16 saltos; altura mínima, 1.30, y máxima, 1.50, debiendo tener dos de los obstáculos verticales, obligatoriamente 1.50 metro. El foso, 4 metros de ancho más las vallas, lo que da un total de 5 metros de ancho máximo. El largo del recorrido será de 900 metros, y deberá efectuarse al galope a una velocidad mínima de 400 metros por minuto. El excedente de tiempo se penará con un cuarto de punto por segundo comenzado.

Cuadro de honor del Concurso Hípico Internacional

Los jinetes chilenos han obtenido cuatro pruebas individuales y Estados Unidos, tres. — En las competencias por equipos han alcanzado una victoria Estados Unidos y Chile

Damos a continuación los resultados de las pruebas finales efectuadas en las tres etapas cumplidas hasta hoy:

PREMIO "COMANDO EN JEFE 2.a DIVISION"

Prueba Civil y Militar individual.—Recorrido sobre ocho obstáculos verticales (tranqueros), colocados a cierta distancia uniforme, en una misma dirección.

1.o Teniente Lema, en César, Escuela de Carabineros, 0 falta.
2.o Teniente Montecinos, en Fierabrás, Escuela de Carabineros, 0 falta.
3.o Teniente Curtis, de E. Unidos, en Wampum, 4 faltas.

PRUEBA INFANTIL

Para jinetes de edad máxima 14 años.— Seis obstáculos de altura máxima inicial 50 centímetros:

1.o Piti Onfray, Stade Francais, en Coscacho, 0 falta.
2.o Poli Levi, Stade Francais, en Alicante, 4 faltas.

PREMIO "ALCALDE DE VINA DEL MAR"

Prueba civil y militar por equipos e individual.

Por equipos:

1.o Equipo B de la E. de Carabineros (Dr. Grez, subtenientes Montecinos y Salas. Tiempo: 7'2 1|5.
2.o Equipo A de la E. de Caballería (Comandante Silva, tenientes Vigil y Fernández. Tiempo: 7'14 3|5.
3.o Equipo A de la E. de Carabineros (Dr. Grez, Tte. Lema y subteniente Salas. Tiempo: 8'12 3|5.
4.o Equipo A de Estados Unidos. Tiempo: 10'1 1|5.
5.o Equipo B de Estados Unidos. Tiempo: 10'38".

Individual:

1.o Tte. Lema, de la E. de Carabineros, en César, en 2'4".
2.o Subteniente Salas, de la E. de Carabineros, en Huachito, 2'7 1|5.
3.o Teniente Fernández, de la E. de Caballería, en Granja, 2'10".

PRUEBA DE ADIESTRAMIENTO

1.o Comandante G. Zúñiga, 2.a Brigada Caballería, en Paria.
2.o Tte. Víctor Ciudad, E. de Caballería, en Elicura.
3.o Mayor Arturo Arévalo, Perú, en Balmore.
4.o Capitán M. Mattenson, E. Unidos, en Poljorsky.

PREMIO "MINISTRO DE DEFENSA"

Prueba Militar Individual.— Recorrido sobre 12 obstáculos, con un mínimo de 16 saltos; altura mínima 1.20 metro y máxima 1.40 metros; ancho máximo 4.50 metros. Recorrido de 900 metros, al galope, a una velocidad mínima de 400 metros por minuto.

1.o Teniente Wing, de E. Unidos, en Wampun, 0 falta, 1'30 2|5.
2.o Teniente Curtis, de E. Unidos, en Don, 0 falta, 1'38 1|5.
3.o Teniente Isaacson, E. Unidos, en Goldseeker, 0 falta, 1,40.
4.o Teniente Vigil, E. de Caballería, en Andino, 4 faltas, 1'24 1|5.
5.o Teniente Ortiz, E. de Caballería, en Chola, 4 faltas, 1'35 1|5.
6.o Comandante Zúñiga, 2.a Brig. Caballería, en Tabú, 7 faltas, 1' 35 3|5.
7.o Teniente Opazo, Reg. Guías, en Esquivo, 7 faltas, 1'45 3|5.

PREMIO "INTENDENTE DE VALPARAISO"

Prueba militar individual.— Recorrido de azar, sobre una cancha de 14 obstáculos, con un mínimo de 18 saltos. Altura mínima 1.15 y máxima 1.30; ancho máximo 3.50 metros; peso mínimo 75 kilos.

1.o Teniente Wing, de E. Unidos, en Flitter, 30 obstáculos.
2.o Teniente Fernández, E. de Caballería, en Granja, 19 obstáculos.
3.oTeniente Isaacson, de E. Unidos, en Goldseeker, 16 obstáculos.
4.o Teniente Matteson, E. Unidos, en Masquerader, 16 obstáculos.
5.o Teniente Vigil, Esc. de Caballería, en Andino, 15 obst.
6.o Capitán Yáñez, E. de Caballería, en Cóndor, 12 obstáculos.
7.o Teniente Velasco, Coraceros, en Querencia, 8 obstáculos.

PREMIO "VALPARAISO"

Prueba Civil y Militar, por equipos e individual; regida por las mismas bases que la Capa de Naciones, disminuídas en 10 centímetros, los 12 obstáculos.

Por equipos:

1.o Equipo de Estados Unidos, con 7 faltas.
2.o Equipo de Carabineros, con 8 faltas.
3.o Equipo de Carabineros, con 12 faltas.
4.o Equipo de la E. de Caballería, con 14 faltas.

Había ganado el equipo del Reg. Cazadores, pero fue descalificado.

Individual:

1.a Teniente Lema, E. de Carabineros, en César, 0 falta, en 50.
2.o Teniente González, del Cazadores, en Alzanés, 4 faltas, en 56 1|5.
3.o Teniente Wing, de Estados Unidos, en Joe Aleshire, 12 faltas, en 46 4|5.

PREMIO "CORACEROS"

Prueba militar individual.— Recorrido sobre 10 obstáculos verticales, colocados en distintas direcciones:

1.o Teniente Wing, de E. Unidos, en Flitter, 3 faltas.
2.o Teniente Fernández, E. de Caballería, con Granja, 4 faltas.
3.o Teniente Isaacson, E. Unidos, en Goldseeker, 8 faltas.
4.o Capitán Franco, E. de Caballería, en Amorcito, 16 faltas.

El viernes llegarán a Santiago las delegaciones extranjeras

Caracteres extraordinarios tendrá el concurso que se iniciará el domingo en la Escuela de Carabineros

La Federación General de Deportes Ecuestres, activa los preparativos del gran concurso internacional, que se efectuará en esta capital, en la elipse de la Escuela de Carabineros, con participación de los equipos extranjeros que intervienen en el torneo que se desarrolla en Viña del Mar.

Como hemos indicado, esta magna jornada ecuestre se iniciará el próximo domingo.

EL PROGRAMA

Las delegaciones extranjeras son esperadas el próximo viernes 26, día en que serán festejadas con una comida de gala en el Club de la Unión por la Federación de D. E.

El lunes 1.o de marzo se ofrecerá una gran comida en el Club Militar; el día 2 se continuará con la segunda etapa del concurso para darle término el 4 de marzo.

El viernes 5, el Ministro de Defensa ofrecerá una comida de despedida.

EL ESCENARIO DEL TORNEO

La elipse de la Escuela de Carabineros, en la Av. Antonio Varas, Providencia, presentará las características más modernas y será un motivo de especial atracción para el público de Santiago.

Nuevas y modernas tribunas oficiales están acondicionándose para recibir a los funcionarios del Gobierno, Cuerpo Diplomático y Fuerzas Armadas.

Entrada a la elipse del Regimiento Escuela de Carabineros, donde se iniciará el próximo domingo el concurso interamericano de equitación

En Alemania se utilizan camiones-correo para la correspondencia

En Alemania, para servir la ruta que une las localidades de Munich y Mittenwald, a través de los alpes bávaros, se utilizan camiones-correo, los cuales vienen prestando grandes servicios. El grabado superior muestra al ómnibus frente a la estación de Munich y en el inferior se advierte un aspecto del interior del mismo, mientras varios empleados de correos seleccionan la correspondencia

Otras fuentes de energía substituirán al petróleo

No se cree en su agotamiento inmediato pero el problema preocupa a hombres de ciencia y a peritos en economía, quienes buscan afanosamente su solución

Por HANS WAGNER

(Para "La Nación")

Berlín, febrero de 1937.

¿Qué ocurrirá cuando se agote el petróleo? Pocas veces se detendrá el automovilista a pensar seriamente en tal posibilidad; el problema no es de urgencia inmediata. Sin embargo, preocupa grandemente a los hombres de ciencia y peritos en economía. Desde hace decenios se pronostica el agotamiento de los pozos existentes. Pero no sólo dejaron de cumplirse los pronósticos hasta la fecha, sino que de año en año fueron hallados nuevos yacimientos petrolíferos. A ello se debe que los industriales de la nafta se muestren optimistas.

En el reciente Congreso Mundial de Energía, llevado a efecto en Washington, Sir John Cadman, uno de los mejores conocedores de la materia, pronunció palabras de grave advertencia, pero ellas se estrellaron contra el optimismo ambiente; no tuvieron eco. Cadman, sin embargo, opina que la nafta se agotará dentro de 20 años. ¿Dos décadas? ¿Quién puede o querrá tomar en serio al experto británico? Se hace notar que, precisamente, la experiencia del año último demuestra cómo puede contarse con la puesta en explotación de numerosos yacimientos.

Hasta ahora, sólo en una parte muy reducida de la superficie terrestre se han efectuado cateos y no hay motivos para suponer que no serán hallados otros pozos petrolíferos. La técnica de las perforaciones se ha perfeccionado mucho en los tiempos recientes: hoy día se llega hasta 3,000 metros de profundidad y también se espera obtener más petróleo de aquellos pozos que hace tiempo se consideran agotados. En 1935 se efectuaron 21,000 cateos, de los cuales alrededor del 75 o|o dió resultados favorables; hay, pues, 15,000 pozos nuevos.

EL CARBON

A pesar de todo, habrá que contar con que el petróleo se agote algún día, y nadie puede decir si ello será una realidad más o menos próxima o si ya no la verá la generación actual de automovilistas. Porque es preciso no olvidar que ya ahora el mundo consume cerca de 1.500.000,000 de hectólitros...

¿Qué pasará cuando se agote ese combustible?

Ante todo se cuenta con la existencia de carbón, susceptible de ser transformado en carburante líquido mediante los métodos ya conocidos. Esa existencia se puede valuar mejor que la del petróleo. Según algunos expertos, las hulleras aun rendirán durante 50 años; según otros hay para mucho más tiempo. Súmanse, naturalmente, las minas aun no explotadas y es muy probable que sean muchas las existentes. Se advierte que es poco lo que sabemos acerca de los tesoros que encierra nuestro globo, pues la superficie investigada, en relación a la total es sumamente reducida. Es posible que el mundo tenga depósitos de carbón tan grandes que alcancen para siglos; de manera que para el futuro inmediato no hay por qué abrigar temores.

Aun cuando todo el carbón se agote, son tan grandes e inextinguibles las fuentes de energía existentes en la tierra, que es preciso rechazar todo pesimismo al respecto. Esto nos dicen los técnicos y se refiere a la fuerza del viento y del agua, especialmente a la última, que hoy día se explota en medida considerable para la producción de energía eléctrica.

Si mientras tanto no se lograse aprovecharla para el automóvil, gracias a nuevos acumuladores de peso mínimo en reemplazo de los existentes, siempre quedaría el recurso de la separación de la corriente eléctrica en hidrógeno y oxígeno mediante máquinas ya inventadas.

Lento es el progreso en el campo de esa separación por electrolisis del agua; pero —afirman los expertos— es progreso seguro. Consiste su ventaja en que con el hidrógeno, cuyas calorías son más de 30,000 por kilógramo —contra sólo 9,000 a 11,000 en la bencina, el benzol y el gasofi— ya se pueden accionar los motores de los automóviles actuales.

400,000 VOLTIOS

Directa e indirectamente tales problemas interesan al automovilismo. Encuéstemoslos,

UNA ADVERTENCIA OPORTUNA

pues, y amplíemos la perspectiva hasta el año 2,000, es decir, hasta los fines de un milenio, que, según algunos hombres de ciencia escépticos, verá el agotamiento del petróleo y del carbón.

Conviene tener presente que en la actualidad el suministro de nergía se efectúa, en su mayor parte, gracias a la hulla.

Desde hace medio siglo, en todos los países industrializados, se ha venido desarrollando una red de distribución de corriente eléctrica por la cual se aporta luz y fuerza hasta las aldehuelas más distantes. La hulla se transforma así en electricidad. Pero si se encara el porvenir, ya se ve hoy que el suministro "clásico", su transporte con corriente alternada de alta tensión, se halla en vías de sufrir modificaciones considerables. Se han desarrollado conductos de 100,000, 200,000 y 400,000 voltios y han unido entre sí las fábricas de países vecinos. Y cabe preguntar: ¿se elevarán aún más tales tensiones, de cuya altura dependen los rendimientos suspectibles de transporte? Durante algún tiempo la respuesta parecía ser afirmativa, pero los límites económicos han interrumpido semejante desarrollo. Y al mismo tiempo la técnica ha dado con inventos fundamentales, a fin de encauzar el suministro por nuevos caminos.

Hoy se logra lo que durante mucho tiempo parecía ser imposible: transformar del mismo modo que la corriente alternada, a la continua, en tensiones a discreción sin máquinas rotativas. El rectificador moderno de mercurio no sólo permite la transformación de una corriente en otra, sino también una continua de alta tensión en otra baja y, a la inversa, de baja en alta, aunque el procedimiento aún no es del todo fácil.

GANA LA CORRIENTE CONTINUA

Con ello existe la posibilidad de transportar la energía eléctrica en forma de corriente continua, más fácil de ser distribuída a alta tensión que la alternada. Es verdad que la continua sufre una pérdida relativamente elevada de tensión — cerca de 20 o|o — pero se confía en poder compensarla de manera sencilla.

Allí donde la necesidad de energía requiera, en lo futuro, nuevas instalaciones de alta tensión, la corriente alternada tendrá que ceder su lugar, pues, a la continua. En los sectores reducidos y locales de suministro, subsistirá, en cambio, la red de corriente alternada existente en la actualidad. Porque la transformación de una corriente en otra estará a cargo del transrectificador, que no es otra cosa que un receptáculo de vidrio o de acero lleno de vapor de mercurio.

Y también será fácil emplear los conductos de transporte construídos para la alternada con fines de trasladar la continua. Sin reforzarlos, pueden conducir una cantidad triple de energía, si se transporta corriente continua en lugar de la alternada.

Todo ello podrá ser de importancia capital para el automóvil, si algún día su accionamiento ha de ser eléctrico, accionamiento ideal, por cierto, con el cual sueñan los técnicos.

Y, desde luego, para la producción de energía eléctrica se dispone del agua, además del carbón. Comparada con éste, la hulla blanca representa una fuente inagotable de fuerza. En el circuito perenne de la naturaleza y en migración continua, miles de toneladas de agua hállanse en vaivén entre la tierra, los mares y la atmósfera. No le queda, pues, al hombre, otra cosa que hacer que interpolar en ese circuito líquido instalaciones adecuadas para aprovechar la energía resultante. Hasta hoy ello sólo es posible allí donde se puede almacenar gran masa de agua en lagos y represas, a fin de usar la fuerza de su caída en las turbinas. Hay países, como Suiza, los escandinavos y otros, que pueden cubrir no sólo sus propias necesidades de energía eléctrica, sino también las de los vecinos.

ELECTRICIDAD DEL AIRE

El viento es una de las fuentes de fuerza más antiguas de la humanidad, obvio es repetirlo una vez más. No hablemos de los veleros y de los molinos, pues todo eso es archiconocido. Pero no se la ha puesto aún al servicio del suministro moderno de la energía. ¿Por qué razones? Porque su inestabilidad y fuerza cambiante no ofrecen base suficientemente segura para el funcionamiento continuo de las fábricas de fuerza eléctrica. De acuerdo con las mediciones más recientes, empero, el viento se torna en elemento motor útil si se le busca a doscientos metros de altura. Puesto que hoy se dispone de materiales de construcción con los que pueden levantarse estructuras susceptibles de llegar fácilmente a tales alturas, ya no existen obstáculos técnicos para erigir enormes anemogeneradores de energía eléctrica. También se podrán hallar así los medios técnicos para la transformación de la fuerza del viento en eléctrica, recurriendo a los ensayos prácticos. Ello será de enorme trascendencia para aquellos países que carecen de carbón.

El viento puede suministrar no sólo la energía eléctrica directa, sino también coadyuvar útilmente a los procesos químicos industriales indispensables para obtener carburantes líquidos o gasiformes.

Aumenta la motorización del tránsito y el problema de la obtención de carburantes adquiere, como se ve, creciente relieve. No sólo para los países que no poseen hulla y petróleo; también para los que los tienen y han de contar con que se agoten. Es permitido ser optimista con tal de que no caiga en imprevisión. Si no hay grandes dificultades en extraer la nafta y el aceite del petróleo, las hay todavía en la transformación de la hulla en carburante si son de peso las razones económicas.

¿EL ATOMO?

Hay otros recursos para el suministro de energía al tránsito terrestre, marítimo y aéreo. No han de ser siempre el petróleo y el carbón y ello se prueba con los ensayos promisorios a fin de extraer alcohol de la leña, de emplear el gas de leña y el metano como combustibles para los motores, o de accionar con vapor de alta presión, las máquinas destinadas al tránsito. Trátase ahí de los trabajos de Scholler-Tornesch, Bergus, Imbert y de otros hombres de ciencia y técnicos, trabajos que aun se hallan en los comienzos y provocarán una transformación quizá sumamente importante de toda la economía de fuerza del futuro.

Y si bien se ha de contar con que mediante los recursos esbozados, el hombre tenga nuevas fuentes de energía aprovechables, por ahora, es decir para nuestra época, el carbón es la base del suministro de energía. El agua y el viento se irán aprovechando más y más, y probablemente se produzca a la realidad algún día la explotación del calor solar o el desnivel de las mareas. Eso dentro de lo aparentemente factible. No hablaremos aquí del proyecto de Claude tendiente a utilizar la diferencia térmica de las aguas del Golfstream; es fantástico y a él se oponen dificultades técnicas considerables. Y más fantástico es el de un ingeniero alemán que sueña con cerrar el Mediterráneo con un dique en Gibraltar haciendo bajar, por evaporación, su nivel hasta dejarlo a 200 metros debajo del Atlántico. Con la fuerza así ganada se podría abastecer de corriente y energía el mundo entero.

Naturalmente, ya no consumiríamos el capital — carbón y petróleo—; ¡viviríamos de renta! Mas el milenio de oro vendrá cuando nuestros tataranietos descubran el secreto de aprovechar en grande escala la energía de los átomos, mediante la desintegración de los mismos. Ello si a la primera tentativa no estalla nuestro globo terráqueo aventándose hacia el infinito.

CONSERVAR EL CARBON

Ante tales perpectivas más vale descender a la realidad. Dejemos a nuestros tataranietos ocuparse con la desintegración práctica del átomo y encaremos las necesidades del momento. Aún tenemos petróleo para solaz del automovilista al que, a buen seguro, no le agradará especular con la posibilidad de que la nafta se agote. Podrá consolarse, por otra parte, con la reflexión de que el motor a explosión no es una máquina ideal para el automóvil, y la electricidad permitirá prescindir de engranajes y acoplamientos, dispositivos mecánicos que, a justo título, se han calificado como bárbaros. Y si el acumulador ideal, liviano y sólido no se inventa tan pronto, pues la electrólisis descompondrá en oxígeno e hidrógeno el agua, con lo cual el coche marchará con hidrógeno en lugar de bencina, rindiendo 50 por ciento en lugar de 23.

Tales perspectivas más inmediatas no son del todo desfavorables, pero, a pesar de no serlo, la técnica debe procurar una economía mucho mayor de los medios de fuerza empleados en la actualidad. Es decir, se debe ser más económico y gastar menos carburante. La previsión se impone a todas luces, y el despilfarro es un delito mientras se carezca de una base segura y perfecta para el suministro de combustibles una vez que el petróleo y la hulla se hayan agotado.

El petróleo se agotará primero. En su forma de nafta es el combustible por excelencia del automóvil, pues es líquido y, por ende, práctico. El hidrógeno en tubos de acero lo será mucho menos. Y por ahora, como ya hemos dicho, el mundo necesita 1.500.000.000 de hectólitros de petróleo.

Para los técnicos se plantea el problema siguiente: lograr que ya no se dilapide inútilmente del 70 a 80 por ciento de la energía del carbón y del petróleo.

¿COMO LOGRARLO?

Deberán desaparecer las estufas en que sólo tiene efecto del 5 al 10 por ciento del valor de calefacción de la hulla, perdiéndose todo lo demás por la chimenea.

Habrán de ser perfeccionadas considerablemente, asimismo, las máquinas a vapor que funcionan con sólo 15 a 20 por ciento de efecto térmico. E igual perfeccionamiento requieren los motores que sólo traducen en trabajo de 25 a 35 por ciento de la energía, es decir del carburante que se les aporta. Lo mejor será inventar máquinas nuevas susceptibles de funcionamiento más económico.

¿Será posible? La técnica, en general, es una rama muy reciente del saber y poder humanos. Estamos en el comienzo de un desarrollo; sólo en el comienzo, justo es recordarlo. Los ingenieros trabajan con ahínco por doquiera a fin de perfeccionar las máquinas; en las universidades se investiga incansablemente, como también en los institutos científicos, con el objeto de descubrir posibilidades aún desconocidas. De ahí que numerosos peritos no se alarmen con las predicciones de Sir John Cadman y se declaren persuadidos de que la técnica habrá sabido emanciparse de las existencias del carbón y petróleo mucho antes de que estos combustibles se hayan agotado.

Loable optimismo, a la verdad, si coincide con el esfuerzo febril dedicado a la investigación. Ejemplo que el automovilista debe imitar, economizando el carburante en lo posible, ya porque ahorrará dinero, ya porque, evitando el vértigo, irá más seguro.

Amortiguadores para los paragolpes

En una reciente exposición mecánica celebrada en Turín, se exhibió un tipo especial de amortiguadores para los paragolpes de los automóviles que ha llamado la atención de los técnicos. Se trata de un dispositivo cuya apariencia es la de repulsor normal y que está constituído esencialmente por una especie de pistón que puede encajarse en un cilindro, lo mismo que un émbolo pero venciendo, para ello la resistencia de un resorte interno y del aire contenido en el cilindro.

Tanto el aire como el resorte tenderían después del choque, a rechazar el pistón hacia fuera si no funcionara entonces un perno móvil dotado de freno automático ubicado en el cilindro. Mediante este mecanismo, el pistón puede entrar en el cilindro, pero no puede ser rechazado hacia fuera por impedírselo el juego de los dientes. De esa manera se amortigua la violencia del choque del paragolpe y se evita luego la acción del retroceso, no menos violenta, producida por el resorte y el aire comprimido dentro del cilindro.

Como amortiguadores de los paragolpes, se colocan dos juegos de pistón y cilindro contra estos últimos, uno de cada lado, cerca de los extremos de los mismos; pero también se ha aplicado con éxito el principio de estos amortiguadores para almacenar la energía de un automóvil durante la aplicación de los frenos y devolviéndosela en parte, al dejar éstos de funcionar y reanudar aquél su marcha normal, mediante la conexión oportuna de los resortes al cubo de las ruedas.

La circulación de automóviles en Alemania

Según informaciones provenientes de Alemania, este país debía tener en circulación, a principios de este año alrededor de 1.300,000 autovehículos, calculándose que ha de haber desalojado a Canadá, en ese respecto, del cuarto puesto que éste ocupaba hace un año, siguiendo en el orden a los Estados Unidos Francia y Gran Bretaña.

El 1.o de julio pasado, el total de automóviles circulantes en Alemania pasaba de 1.200,000, de los cuales 171.100 correspondían a Berlín, con una proporción de un vehículo por cada 26 habitantes. Munich, con 41.000 unidades, es la ciudad alemana que parece tener, relativamente mayor cantidad de automóviles: uno por cada 18 personas. Stuttgarte presenta una proporción casi idéntica, con sus 23,000 vehículos.

Nuremberg y Francfort tienen un coche por cada 20 habitantes; Dresde, uno por cada 21; Hannover, uno por cada 22; Düsseldorf y Chemnitz, uno por cada 23; Leipzig, uno por cada 24, y Colonia, como Berlín, uno por cada 25. En valores absolutos Dresde, con 31,000 vehículos y Colonia y Leipzig, con unos 30 mil cada una, son las ciudades alemanas que tienen más automóviles después de Berlín, Munich y Hamburgo.

Conviene revisar el automóvil de vez en cuando

Así se contrarresta el desgaste por haber sido sometido a un esfuerzo constante

Las personas que manejan constantemente imponen al automóvil un desgaste intenso. Esto no significa que el auto no lo soporte, desde luego, pues está construído para prestar muchos años de servicio. Sin embargo, el hecho de que sea sometido a un esfuerzo constante durante largos períodos de tiempo, forzosamente le hace sufrir

los efectos de un desgaste extraordinario. Por esta razón, conviene revisar el coche de vez en cuando. Esta revisación no requiere mucho tiempo, y es altamente benéfica en la mayoría de los casos.

Examine los neumáticos. Quizá se les haya adherido un clavo, un guijarro, vidrios, o cualquier otro objeto raspante. Si es así, elimínense esos objetos. Las bujías quizá requieran una limpieza, ajuste o substitución, para poder rendir un funcionamiento satisfactorio. Pruébelas también. Vea cómo se halla la correa del ventilador. Puede que necesite ser apretada o repuesta. También debe verificarse la lubricación de la transmisión y diferencial, tanto en cuanto a la cantidad como calidad de grasa usada. Finalmente, cerciórese del estado de las válvulas para ver si necesitan esmerilado.

No es necesario hacer todas estas cosas de una vez; Ud. puede hacerlo a su cmodidad. La que sí le conviene, de cualquier modo es prestar a su coche un poco de atención constantemente.

D. A. ADAMSON.

Triunfo de Zatriszeck en el Circuito Lavallol

BUENOS AIRES, 21.— (U. P.)— Carlos Zatuszeck se adjudicó la carrera automovilística por series del circuito Lavallol; segundo llegó Ricardo Nasi y tercero Angel Garabatto.

La distancia era de 228 kilómetros, que fueron cubiertos en 1 hora y 45 minutos por el vencedor.

WIMILLE GANO EL GRAN PRIX DE PAU

PAU, 21.— (U. P.) El corredor francés Jean Pierre Wimille ganó hoy el Gran Prix de Pau, que se corre sobre una distancia de 221 kilómetros.

Participaron quince pilotos; el ganador corrió un coche Bugatti, y empleó en el recorrido 2 horas 41 minutos.

Segundo llegó Raymond Sommer, en un Talbot, y tercero René Dreyfus, en un Delaye.

Una fuerte lluvia que cayó antes de que se largara la carrera dejó la pista resbalosa y peligrosa.

Wimille tomó ventaja en la primera vuelta, y logró mantenerla durante toda la prueba, seguido de cerca por Sommer y Dreyfus.

El automóvil en todo el mundo

En muchas calles de Gran Bretaña se está efectuando actualmente la sustitución de las líneas de tranvías existentes por flotillas de ómnibus rápidos y cómodos. Este cambio ha sido acogido con gran beneplácito por parte del público, ya que presenta un mejoramiento del servicio.

* * *

El Gobierno francés ha resuelto fabricar petróleo sintético en gran escala, obligando a los poseedores de licencia para importar el producto y sus derivados a buscar mercado fuera de este país. El costo del petróleo sintético es muy elevado debido a los complicados manipuleos a que tiene que ser sometido para igualar las propiedades del natural. El nuevo producto se obtiene de la destilación de carbón de piedra.

(De la Pág. 3)

tirá en un recorrido contra el tiempo, sobre 6 obstáculos: 3 a 1.30 metros y 3 a 1.40 metros. Se clasificará para la rueda final la mitad que haya obtenido las mejores performances.

PREMIO "PRESIDENTE ALESSANDRI"

(Prueba militar por equipos)

Recorrido el galope sobre 14 obstáculos con un mínimum de 18 saltos. Altura mínima: 1.20 metros, máxima: 1.40 metros. Ancho máximo: 5 metros, peso mínimo 75 kilos, incluyendo la silla.

Los equipos (uno por nación), se compondrán de cuatro jinetes y cuatro caballos, pudiendo en caso de que el equipo disponga de menos jinetes, montarse los otros caballos por jinetes del equipo, tirados a la suerte.

La clasificación del equipo se hará de acuerdo con la tabla B, del Reglamento G. de la F. E. I., o sea, según el mejor tiempo, considerado el total de los cuatro caballos.

Las faltas se reducirán a segundos en la siguiente proporción:

a) Por faltas en los obstáculos, 15 segundos.

b) Las dos primeras desobediencias al pasar al trote o paso y las caídas, serán castigadas automáticamente por el tiempo.

c) La tercera desobediencia, pasa, en el mismo obstáculo o en el total del recorrido, eliminación.

d) Las faltas señaladas en las letras g), h), e), i) de la tabla A, eliminación.

e) Falta de peso exigido, eliminación.

Si por cualquiera razón un jinete no termina el recorrido, el equipo no queda eliminado por esta causa; pero el caballo eliminado se penará con un tiempo igual al peor del recorrido, aumentando en sesenta segundos.

Inscritos: Equipos de Chile, Bolivia, Ecuador, Cuba, Perú y Estados Unidos.

Calcetines

Hilo retorcido, par .. . $ 2.80
De seda $ 3 y 3.50
Hilo super-reforzado .. 4.50
Hilo retorcido importado 5.00
Sport de hilo mercerizado. Para niños de 10 años 3.85
Venta mínima 1|2 doc.

FABRICA
BELLA VISTA 0503
Final de los carros 9

EL SECRETO DE LA FORTUNA

¿QUIERE GANAR A LA LOTERIA?

LA ASTROLOGIA ofrécele la RIQUEZA. Indique su fecha de nacimiento y recibirá GRATIS "El Secreto de la Fortuna" que le indicará los números para ganar en Loterías, y también "LA LLAVE DE ORO, que le facilitará los medios para tener suerte en todos los juegos, vencer en amores, triunfar en negocios y alcanzar dicha y fortuna. Remita su dirección y UN PESO en sellos. Prof. PAKCHANG-TOM. Gral. MITRE 2241, ROSARIO (Sta. FE). (REP. ARGENTINA).

Circulan ahora más de 250 mil casas por caminos de EE. UU.

Los más entusiastas por estos vehículos son los hombres retirados de sus negocios

FUNCIONARAN 400 FABRICAS

El número de casas sobre ruedas que existe actualmente en este país, alcanza a más de 250.000, y la demanda por estas modernas casas ha llegado a ser tan grande, que más de 400 fábricas están tratando de mantenerse al nivel de los pedidos.

Los iniciadores de las trailer-homes quienes, a la vez, son los fabricantes más grandes del mundo, hicieron recientemente una investigación en todo el país para determinar qué tipo de personas estaba comprando y viajando en coches acoplados. El estudio indicó que, en lugar de existir un tipo determinado de comprador, estos vehículos son comunes para todos en las distintas esferas sociales y para casi todas las condiciones económicas.

Entre las personas que más se sienten seducidas por la idea de viajar en casas rodantes figuraron los hombres de negocios, con fortuna. Uno de éstos ha viajado más de 56.000 kilómetros durante este año y declara que con uno de estos vehículos ha podido ir a lugares donde nunca ha llegado el ferrocarril; que ha adaptado sus viajes a sus caprichos personales y que disfrutó como nunca.

De la misma manera, los agricultores retirados, que pasaron sus vidas sin haber tenido jamás la oportunidad de alejarse de sus hogares, están ahora visitando literalmente todos los Estados Unidos, con un grado de comodidad igual, sino mayor, que la que disfrutaron en toda su existencia.

Muchos hombres, que viven con el producto de sus seguros de vida, se han dedicado a viajar en acoplados por razones económicas, con frecuencia aconsejados por sus esposas, puesto que la vida en estas casas rodantes llega a ser más barata que en el hogar y, por otra parte, es muchísimo menos costosa que viajando de cualquier otra manera.

Otra clase de personas ha advertido que el moderno tipo de casa sobre ruedas, llena una necesidad económica bien definida. Con el adelanto de las industrias en los Estados Unidos, muchos obreros inexpertos comprobaron que tenían que adaptarse a una nueva rutina, debiendo, muchos de ellos, trabajar en la siembra de campos y seguir las distintas recolecciones de cosechas de una costa a la otra. Hay aún otros, dedicados a las industrias que se explotan en ciertas épocas del año, que ahora pueden obtener ocupación ininterrumpida eligiendo aquellas industrias que se explotan en distintas épocas, y así viajan de un punto a otro del país, a medida que se inician las temporadas.

Uno de los factores que han contribuído a que aumente la popularidad por las casas rodantes, ha sido la gran escasez de casas, especialmente en las ciudades que dependen de la industria del automóvil. Cuando la producción de automóviles se iniciaba, había una gran escasez de habitaciones por el influjo forzosamente grande, de trabajadores. Pero el alojamiento transitorio de casas rodantes, mientras duraba el trabajo, llenó esta necesidad, y el obrero pudo trasladarse de una localidad a otra cuando la temporada de producción de automóviles comenzaba a declinar.

Varios economistas y personas que han estudiado el asunto predicen que el moderno tipo de casa acoplada al automóvil cambiará la naturaleza de la vida industrial en los Estados Unidos. En realidad, facilitará el empleo de obreros temporarios de una manera tal, que se obtendrá una mejor distribución del trabajo en distintos puntos del país, sin constituir una carga para la industria o para el gobierno. Pero la popularidad de la vida en casas sobre ruedas se extiende más allá de sus necesidades económicas. Sirve las necesidades de muchas clases por diversas razones y su alcance va más lejos de lo que es posible imaginar.

Entre los que se han dedicado entusiastamente a viajar en estos vehículos se encuentran numerosos profesionales: médicos, dentistas, abogados, veterinarios. Los hombres de negocios que buscan un descanso al aire libre después de haber trabajado diariamente en el torbellino de la ciudad, sienten una gran preferencia por este método rápido, fácil y conveniente para disfrutar de los "week-ends" y de sus vacaciones. Los maestros de escuela están adoptando rápidamente las casas sobre ruedas y muchos de ellos se reúnen para realizar viajes en conjunto durante el verano. Tanto los observadores expertos como inexpertos encuentran que los "trailer coaches" les sirven a ellos y a sus familias con una nueva independencia y seguridad económica. La gente de teatro representa un grupo importante que utiliza los coches-habitación, especialmente porque permiten llevar una verdadera vida de hogar. Luego tenemos esa enorme potencia consistente en chacareros y hombres de negocios que se han retirado de sus actividades comerciales y que, acompañados de sus esposas, finalmente encuentran que les es posible realizar el sueño de toda su vida: recorrer el país por menos de lo que les cuesta quedarse en sus casas.

Buena época del año para hacer una limpieza del motor

Medidas tendientes a la economía porque redundan en un mejor funcionamiento del auto

Muchos automovilistas creen que mientras la carrocería de un auto esté limpia todo va bien. Se olvidan de considerar el motor, y no recuerdan que un motor limpio permite una fácil inspección de muchos pequeños detalles que indirectamente se reflejan en el funcionamiento más silencioso del auto.

Esta es una buena época del año para hacer una limpieza del motor. La parte exterior del block acumula grasa, aceite, polvo y arenillas que hay que eliminar con kerosene y un cepillo de cerdas duras. Esto también puede ser hecho en una es-

tación de servicio donde usarán parafina, o bien lo harán a vapor, con agua o una combinación de ambos.

Una vez que el motor ha sido limpiado, tómese un trapo y límpiense los cables del encendido, las bujías, alrededor del carburador, la correa del ventilador, la bocina del encendido, el distribuidor, el motor de arranque y el dínamo. Elimine la grasa a impurezas de los rinconcitos, intersticios y lugares más o menos recónditos.

Limpie cualquier otro accesorio que esté equipado con aberturas para el aire, agujeros para engrase o conexiones eléctricas, incluyendo el depurador de aire, que debe limpiarse cada 2 o 3 mil kilómetros. Ya que se está en ello, límpiese de sedimiento el caño de alimentación del combustible, y vea si el filtro de aceite necesita reponerse.

Estas son medidas tendientes a la economía, porque redundan en un mejor funcionamiento del automóvil.

D. A. ADAMSON

Sistema de barras de torsión para la suspensión de los coches

El principio de la "rueda independiente", que se ha venido aplicando durante los últimos años en numerosos modelos, ha comenzado a adoptarse también para los camiones. Uno de los sistemas más sencillos y originales de suspensión independiente es de "barras de torsión" que se aplican en varios modelos alemanes, franceses e italianos y que presenta ventajas interesantes sobre los tipos de elásticos de hojas o láminas y otros empleados en la suspensión de los coches modernos.

Según los técnicos de "La Gazzetta dello Sport", los fabricantes europeos de elásticos de láminas y otros tipos "standardizados" se están preocupando seriamente del desarrollo que está tomando el nuevo sistema de barras de torsión, entre cuyas ventajas cabe citar la de la reducción de peso que su aplicación representa para los vehículos. En efecto, el peso del acero empleado en el sistema de barras de torsión no llega a la sexta parte del peso del acero utilizado en los resortes de ballesta.

Las fábricas de esta última clase de elásticos vieron disminuir en un 10 por ciento su producción durante el año 1935, y la merma continuó acentuándose en 1936, mientras que la fabricación de barras de torsión crece rápidamente desde hace un par de años. Por supuesto, el acero empleado en la producción de estas barras es de calidad especial y debe estar exento del más ínfimo defecto, por cuyo motivo su fabricación requiere un trabajo más cuidadoso que el que se necesita para producir elásticos de ballesta.

El Sedán de Turismo de 4 Puertas

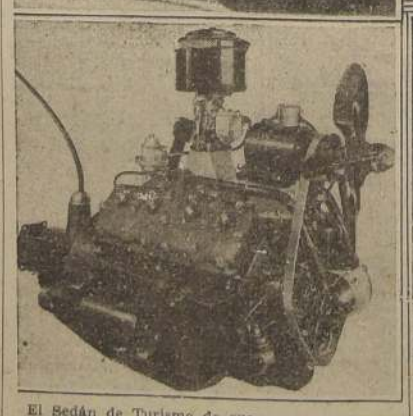

El Sedán de Turismo de cuatro puertas, modelo de lujo, que aparece en el grabado, pone de manifiesto la atractiva y airosa apariencia del conjunto delantero, los nuevos faroles, el parabrisas tipo en V y la singular belleza de líneas del nuevo Ford V-8. Abajo, a la izquierda, se ve el nuevo motor V-8 de 60 caballos, de extremada economía. A la derecha del motor presentamos una vista parcial del nuevo y suntuoso interior. El nuevo automóvil viene en once modelos de carrocería del tipo de lujo. Además, hay cinco modelos sin equipo de lujo. Todos los tipos de lujo traen el motor V-8 de 85 caballos, mientras que en los otros puede optarse entre el motor grande o el pequeño. Los perfeccionamientos mecánicos incluyen la nueva dirección que responde al menor toque y los frenos de seguridad de acción suave.

Basketballistas de Argentina y Brasil llegarán esta semana

LA PRIMERA RUEDA DEL CERTAMEN CONTINENTAL SE INICIARA EN VALPARAISO EL PROXIMO DOMINGO

Son esperados también los uruguayos

Con el desarrollo de la primera rueda, se dará comienzo en Valparaíso, el domingo próximo, al Campeonato Sudamericano de Basketball, certamen que ha logrado congregar al mayor número de países participantes.

Los esfuerzos gastados por los dirigentes de la Federación, en el sentido de asegurar el mayor número de concursantes, se ha coronado con el mejor de los éxitos.

La participación de los seleccionados de Brasil, Uruguay, Argentina y Perú, darán una atracción especial a la competencia, que constituye la primera presentación continental después de la presentación de los quintetos sudamericanos en los Juegos Olímpicos de Berlín, donde obtuvieran las más honrosas clasificaciones, después de evidenciar clara superioridad y conocimientos sobre los europeos.

En estas condiciones, el certamen adquiere especiales caracteres de atracción, toda vez que los fives concurrentes traen a los mejores elementos con que cuentan en la actualidad, como el caso de los peruanos, que están ya en el país, y el conocimiento que se tiene de los hombres que compondrán las embajadas de Argentina y Brasil.

EN VALPARAISO

En el vecino puerto continúan entrenándose en forma constante y cada vez mejor adiestrados los elementos que integrarán los equipos del Perú y Chile, disponiendo los dirigentes de la cancha Aduana para que en él realicen sus prácticas nocturnas.

Con respecto al cuadro peruano, debemos decir que es uno de los mejores que nos hayan enviado hasta el momento el vecino país, y en méritos no hay nada más que agregar las dos victorias olímpicas que obtuvieran en Berlín, saliendo en ese certamen invictos y en las condiciones ya conocidas.

En lo que se refiere al equipo chileno, bien sabemos que está compuesto por cinco de los mejores elementos con que se cuenta en la actualidad siendo todos ellos los mismos integrantes del cuadro olímpico, que por las razones de su organización les privó de obtener una mejor clasificación, finalizando por ello en el octavo puesto.

EN SANTIAGO

La segunda rueda del certamen continental se realizará en esta capital en los primeros días del mes de marzo próximo, encuentros que se realizarán en el Estadio de Carabineros, que ha sido convenientemente preparado para el objeto y ampliado en sus aposentadurías.

ARGENTINA Y BRASIL

En la combinación transandina del miércoles próximo llegarán los integrantes de la delegación de Argentina al Campeonato, los cuales seguirán viaje directamente a Valparaíso, en donde alojarán en el Hotel Palace, sitio en que la dirigente chilena ha reservado los alojamientos para las delegaciones extranjeras.

Por su parte, la delegación de Brasil, llegará al final de la semana, según comunicaciones que obran en poder de la dirigente máxima, para lo cual han solicitado que se les excluya de los primeros partidos del fixture a realizarse el domingo próximo.

TROFEO ALIVIOL

El principal estímulo que tendrá el certamen para los países que tomarán parte en él, es el trofeo donado por los Laboratorios Recalcine, el cual lleva el nombre de Aliviol, y que representa una hermosa estatua de Caupolican.

EL DELEGADO PERUANO

En la primera combinación aérea internacional llegará a esta capital procedente de Lima, el Presidente de la Delegación peruana, señor Miguel Dasso, que es a la vez representante en la capital peruana del Club Audax Italiano. La delegación está a cargo, por el momento, del secretario, señor Víctor Morón.

La delegación peruana sorprendida en una sesión de entrenamiento, en el vecino puerto. — Abajo, los defensores chilenos Kapstein, Pepino González, Luis Ibaceta, Hernández y Carrasco. —Al centro, la estatua de Caupolican, hermoso challenge donado por los Laboratorios Recalcine

ESPEJISMOS DEL COURT

Por ROSAURO SALAS

ANITA Lizana, ha sufrido un nuevo contraste. Ha sido ahora en uno de los tantos certámenes que se realizan en la Costa Azul. Mme. Simone Passemard de Mathieu, campeona de Francia y clasificada quinta en el Ranking Universal, disputó la final a la gran jugadora chilena, que esta vez mordió el polvo de la derrota por la cuenta de 3/6 y 5/7.

¿Es éste un revés de significación? No lo creemos. Anita, después de su fecunda campaña en Inglaterra, terminada con el Campeonato de Torquay, y en el cual venció por segunda vez a Dorothy Round, se entregó a un "dolce far niente" tenístico, por lo demás muy merecido. Sus actividades se limitaron a gimnasia y cursos de danzas, muy recomendables, lo primero para mantener la condición física, y lo segundo como un complemento indispensable del juego de pies. Fué así sorprendida con una invitación a Copenhague, en donde encontró, en la final, a la Sperling, ante quien sucumbió en dos sets de score fácil. Ahora, nuestra joven campeona, ha emprendido una campaña por la Costa Azul de Francia y allí ha tenido una primera oportunidad de verse las con Mme. Mathieu, con la cual aún no había "cruzado" su raqueta. Es seguro que la campeona de Francia, se ha limitado, como siempre, y al igual que la Sperling, a "faire le mur".

Una experiencia más para nuestra campeona y un contraste por el cual no hay que alarmarse.

HE sido siempre un admirador incondicional de la crítica tenística francesa. Admiro a Jean Samazeuihl de "Miroir de Sports", a Thomasson de "Match", a Daninos de "Tennis et Golf", a Didier Poulain de "L'Auto". Pero al lado de estos críticos de verdad, de grandes conocimientos teóricos y prácticos, de fina ironía, surgen otros en el país de los "mosqueteros" que quieren ponerse a tono con aquéllos, pero fracasan lamentablemente en sus intentos. Pocos conocimientos e ironía que caen en la más vulgar grosería. Para muestra un botón: Una revista francesa registraba, no hace mucho, un comentario que analizaba la posición de Anita Lizana, con respecto a su estada en Europa, mirada desde el punto de vista reglamentario. Y agregaba que el tennis chileno parecía desvivirse en demasía por la princesa. Estos pseudo críticos franceses ya nos tienen acostumbrados a semejantes y falsas actitudes. Quisieran ellos tal vez mistificar analizando la "paja del ojo ajeno", pero es difícil cuando se sabe que siempre en Francia los "cracks" han realizado largas jiras, y seguramente el respectivo presupuesto no sale de sus bolsillos. Había un Cochet "amateur" con raquetas que llevaban su nombre, con largas jiras a las cuales no lo enviaba su país, y, por estas y otras cosas más visibles aun, nadie se inquietaba. Cochet era Cochet, y había que admirarlo tal como era.

DESPUES del Campeonato Sudamericano, por la Copa Mitre, del certamen por equipos de Montevideo, y el mismo torneo individual por el título de esta parte del continente que se efectuó en la capital oriental, resulta interesante ensayar un "ranking" de los Diez Mejores de Sud América. A mi juicio, semejante escalafón, podría ser:

1.o Alcides Procopio (Brasil)
2.o Lucilo del Castillo (Argentina).
3.o Salvador Deik (Chile)
4.o Adriano Zappa (Argentina).
5.o Héctor Cattaruza (Argentina).
6.o Sebastián Harreguy (Uruguay).
7.o Elías Deik (Chile).
8.o Alejo Russel (Argentina).
9.o Marcelo Taverne (Chile).
10.o Carlos Ponce de León (Uruguay).

Es seguro que dentro de este escalafón tienen cabida los brasileños Pernambuco Costa y Chatel, pero hace tiempo que de ellos no se tienen noticias, con motivo de la escisión que actualmente se mantiene en el tennis del Brasil.

Directorio Central conocerá las aspiraciones de los profesionales

Ha convocado a una asamblea que se efectuará mañana

En la última reunión del directorio central de la Asociación de Football de Santiago, se conoció extra-oficialmente la idea que desearían llevar a la práctica los clubes profesionales.

El espíritu de los clubes profesionales, al llevar a la práctica esta separación, sería obtener para las prácticas de este deporte un mayor desarrollo y progreso.

Sin ahondar mayormente el problema que afecta a la organización santiaguina del football, queremos hace notar que actualmente es improcedente la separación que se proyecta.

Creemos que el problema no estriba aquí, sino que, sincillamente, en presentar espectáculos dignos de elementos profesionales, que tienen la obligación de presentarse en condiciones de dar atracción a los partidos.

El problema del football profesional, estriba en hacer volver a los aficionados a las canchas, y para ella no es necesario una separación, sino que buscar los medios de una buena y justa organización. Nada de proyectos futuros; es necesario que alguna vez se haga algo; bueno o malo, pero que salga alguna vez una iniciativa beneficiosa. Los dirigentes profesionales han perdido muchos esfuerzos laudables y bien inspirados.

El directorio central ha invitado para mañana a una reunión a los dirigentes y miembros del consejo de la profesional para obtener de ellos una confirmación al giro que han tomado los acontecimientos, y luego conocer en detalles la conveniencia o inconveniencia que habría de llevar a la práctica la separación.

Emilio Bernadot, el mejor ciclista del Deportes Veloz

Venció ayer en la prueba Parque Cousiño-Cuesta Barriga, ida y vuelta

En la mañana de ayer se efectuó el campeonato abierto de fondo, que había preparado la directiva del Club de Deportes Veloz, con motivo de la celebración del 11.o aniversario.

Esta competencia, que comprendía una distancia aproximada de cien kilómetros, y que tuvo por escenario el recorrido Parque Cousiño-Cumbre de la Cuesta, Barriga-Parque Cousiño, tuvo un desarrollo interesante dada la cantidad de participantes, que en todo momento mantuvo el interés de la prueba. Casi en la mayor parte del recorrido se marchó en grupo, hasta llegar a los pies de la Cuesta, donde Bernadot, luciendo su gran estado de preparación, logró imponer sus condiciones, adjudicándose el premio especial instituído para "el mejor escalador", llegando con escasa ventaja sobre Núñez, a la cumbre de dicha Cuesta. El regreso se desarrolló casi en las mismas condiciones, marchando casi la mayor parte de los competidores en grupo, hasta más o menos a la altura del pueblo de Marruecos, donde Núñez, en un fuerte rush, logró sacar clara ventaja sobre sus rivales ventaja que manturo hasta el final, llegando al Parque con más o menos diez minutos de diferencia sobre sus perseguidores.

DESCALIFICADO

Oídos algunos reclamos se pudo comprobar que el corredor Núñez habría marchado gran parte del recorrido tomado de una góndola, por lo cual el jurado procedió a descalificarlo.

EL FINAL

El resto de los competidores llegaron en grupo hasta el Parque, donde debían dar diez vueltas a la pista que circunda la elipse antes de dar término a la competencia. El resultado final se resolvió con un fuerte y refilido embalaje, adjudicándose la prueba, Emilio Bernadot, que aventajó por un claro apreciable a Juan Garrido; tercero se clasificó Carlos Araya; cuarto, Alvaro García; quinto, Ramón Valenzuela; sexto Celín Valenzuela; séptimo, Juan Díaz; octavo, Hernán Muñoz; noveno, René Reyes y décimo Joaquín Pérez.

RETUVO SU TITULO

Emilio Bernadot, al vencer en la prueba de ayer se consagró como el ciclista más completo de las huestes azules del Veloz; el domingo pasado se había adjudicado todo los títulos en pistas, con lo que nos ha demostrado ser en la actualidad el más alto puntaj de la entidad.

Con este triunfo, retuvo su título de mejor caminero, que poseía desde la temporada pasada, con el tiempo de tres horas 21 m. El tiempo empleado ayer fué de 3 horas 5 minutos.

OTROS CAMPEONES

Mientras se desarrollaba la prueba caminera, se efectuaron en la pista del Parque, las pruebas reservadas a los infantiles y a las señoritas en disputa de los campeonatos del club. Vencieron en estas pruebas Enrique Calderón y Marina Guzmán, respectivamente, adjudicándose los lugares restantes(Manuel Garrido, Hernán Calderón y Antonio Alvarado, por los infantiles y Alicia Acevedo por las señoritas.

OTROS FESTEJOS

Continuando su programa de festejos del 11.o aniversario, el comando del Club de Deportes Veloz celebrará el próximo miércoles una sesión solemne, seguida de una comida en honor de los socios.

El próximo sábado, efectuará un gran baile social en los salones de la Sociedad Artesanos La Unión, para finalizar los festejos con un paseo campestre a la quinta Italo-Chilena, el domingo, donde se repartirán los premios a los ganadores de los campeonatos como también a los ganadores de la competencia interna de 1936.

Buen club es el Baquedano de Lo Espejo

Entre las instituciones deportivas de los lugares cercanos a la capital, merece especial mención el Deportivo General Baquedano, de Lo Espejo, entidad que ha cumplido una jornada bastante meritoria con clubes de la región.

Ririge actualmente dicha institución el siguiente directorio: presidente, señor Héctor Felice Iribarren; vicepresidente, señor Javier Torres; secretario, señor Alberto Varela; tesorero, señor Ramiro Inostroza; directores, señores Lautaro Montalva y Ernesto Angulo.

Héctor Felice Iribarren, presidente del Deportivo "Baquedano".— Lo Espejo

Fundado en julio del año próximo pasado, cuenta el General Baquedano, de Lo Espejo, con tres buenos equipos de football y 2 de basketball, que han obtenido resonados triunfos, canchas propias y numerosos socios cooperadores.

Una colaboración decidida y constante prestan a la institución miembros honorarios como los señores Luis Mardones, Roberto Simpson, Dr. Fdo. Romero y otros.

Militan en este club, principalmente obreros y empleados de la región, de entre los cuales se han destacado jugadores como R. Inostroza, Guerra, Narvaez, Escobar y otros. Actualmente el club activa la realización de un campeonato de football en el cual podrán participar instituciones deportivas de Santiago, y cuya organización está a cargo del señor Héctor Felice, activo y entusiasta presidente de la institución.

Salvador Deik se clasificó campeón de Papudo

Page-Fenner y los hermanos Deik vencieron en las semi finales de dobles para campeones

TERMINO AYER EL CAMPEONATO DEL BALNEARIO MENCIONADO

(DE NUESTRO ENVIADO ESPECIAL)

Un éxito sin precedentes en la historia de los Campeonatos de Papudo, ha logrado el certamen que por 12.a vez se ha disputado en el simpático balneario y el cual se dió término en el día de ayer.

En las cuatro jornadas del torneo, pudo registrarse una concurrencia numerosísima que llenó por completo las aposentadurías del local que mantiene el Club Papudo y que se congregó especialmente alrededor de la cancha principal en la cual se disputaron los partidos que oponían a los mejores jugadores chilenos, entre los cuales, salvo uno o tres, estuvieron todos presentes al llamado que les hiciera la institución organizadora del certamen.

Testigos del torneo, nos corresponde dejar especial constancia de que los esfuerzos del Club organizador se vieron coronados por el más lisonjero éxito y cabe asimismo señalar los esfuerzos desplegados en procura de ese resultado por los señores Luis Hernecker y Germán Harnecker, quienes fueron los animadores del torneo que comentamos.

LOS PARTIDOS DE AYER

Los partidos anunciados para el día final eran las semifinales y partidos decisivos de todas las categorías entre las que se destacan, lógicamente, las series de campeones.

En los singles de la categoría superior, Elías Deik encontró serias dificultades para imponerse a Pablo Ossandón, a quien superó por último por la cuenta de 6/2, 2/6 y 6/1. Salvador Deik, a su vez, se impuso en forma más o menos holgada a Lionel Page, por 6/2 y 6/4. En esta forma se clasificaron para la final los Hnos. Deik que hicieron un partido final deslucido en el que venció Salvador por 6/4 y 6/3.

En los dobles de campeones, se registraron dos sorpresas, una de las cuales —el triunfo de P. Ossandón y Taverne sobre Page-Fenner- resultó absolutamente lógica, según las circunstancias del match. En efecto, Ossandón y Taverne, dominaron en los dos sets, terminando por triunfar por 6/4 y 6/4.

Los Hnos. Deik, a su vez, resultaron superados por la pareja formada por Andrés Hammersley que se reveló como un elemento de gran porvenir y por Roberto Conrads, quienes ganaron por la cuenta de 2/6, 6/2 y 6/4.

Disputaron la final, Ossandón-Taverne y Hammmersley-Conrads.

En el single final, para damas, las señorita Irma Covarrubias venció a la señorita Mandy Tormen, por 6/1 y 6/1, viendo facilitado su éxito por el accidente que sufrió esta última jugadora en su match contra la señorita Muzard.

La final de los mixtos opuso a las parejas formadas por los esposos conrads y J. Harnecker e Irma Covarrubias, vencedora está última de la combinación formada por M. Muzard y el campeón chileno de mixtos Eric Fenner. En la final los esposos Conrads ganaron por 6/3, 2/6 y 6/2, manteniendo su título de campeones de Papudo.

Los resultados en las otras categorías fueron:

Singles de II categoría: Ramón Beytía ganó a Luis Astaburuaga, por 6/0 y 6/1 (final).

Singles III categoría: Aguilera ganó a Luis Achondo, por 6/1 y 6/2.

Dobles II categoría: Alvarez-Beytía, ganaron a Elgueta-Llodra, por 6/2 y 6/2.

Dobles III categoría: Galofre-Carafí a Aguilera-Bravo, por 6/2 y 6/4.

Jorge Canales ganó carrera a Puente Alto

Con éxito se llevó a efecto ayer el campeonato del Club Ciclista Chacabuco, donde participaron más de cuarenta corredores en el Circuito Puente Alto, obteniendo el triunfo el joven corredor de la categoría de novicios Jorge Canales, con el tiempo 1. 9. 31".

Los resultados en las diferentes categorías fueron los siguientes:

INFANTILES

1.o Pedro 2.o Florit.
2.o Manuel Peralta.
3.o Hugo Caballero.

NOVICIOS

1.o Jorge Canales, tiempo: 1. 9. 31". (Campeón del Club).
2.o Julio Rodríguez.
3.o Luis Toloza.
4.o Miguel Cabezas.

CUARTA CATEGORIA

1.o Hernán Quijada, tiempo: 1.23".
2.o Leopoldo Astudillo.
3.o Gmo. Sánz.
4.o Rafael Peralta.

TERCERA SEGUNDA Y PRIMERA CATEGORIAS

1.o Gmo. Rojas.
2.o Carlos Veloso.
3.o Lorenzo Romero.

Dep. Escuela Hogar del Suplementero

Cita a los miembros de la directiva para hoy lunes a las tres de la tarde. Se tratará sobre la "Maratón de los Barrios", a efectuarse el próximo domingo 28 y la velada que se hará finalizando la carrera. Se encarece la asistencia de los directores de: box, atletismo y football con sus respectivos entrenadores.

Otro triunfo de Zabala en Alemania

BERLIN, 21.— (U. P.)— El argentino Juan Carlos Zavala ganó la prueba pedestre de 11 kilómetros por carretera en 34 minutos 27 segundos.

Los otros veinticinco participantes recibieron ventajas de 2 a 5 minutos. El corredor argentino tomó la delantera a los quince minutos de iniciada la prueba y ganó fácilmente.

Llegó a Lima el Audax Italiano

LIMA, 21. (U. P.) — Arribó a esta ciudad el equipo chileno de football "Audax", que incluye a seis de los seleccionados que actuaron en el pasado Campeonato Sudamericano.

El domingo 28 debutará frente al cuadro del Sports Boys; marzo 7 jugarán con el Alianza de Lima; marzo 14, con el Universidad, y para el 21 de marzo, aún no se ha fijado contendor, creyéndose que posiblemente sea el Combinado que actuó en la capital argentina.

Los jugadores se alojan en el Hotel Lido de Venecia, en el Balneario de San Miguel.

Buenas marcas en el torneo del atlético Toqui

Con todo éxito dió término ayer en la pista del Estadio de la Escuela Militar, el tercer torneo atlético de la temporada atlética de verano del Círculo Atlético "El Toqui".

A continuación damos los resultados generales del torneo:

100 metros final para perdedores

1.o Samuel González, del Pietro Dorando.
2.o Ormeño, del Cousiño.
3.o Cataldo, del Cousino.
4.o Gutiérrez, del Cousiño.
Tiempo del vencedor: 12.5.10.

Lanzamiento de la bala para todo competidor

1.o Eduardo Bustamante, del Famae, con 11.99 metros.
2.o Samuel González, del Pietro Dorando, con 11.81 metros.
3.o Mario Ibáñez, del Cousiño, con 11.1 metros.
4.o Ramón González, del Pietro Dorando, con 10.88 metros.

Lanzamiento de la bala perdedores

1.o Luis Flores, del Famae, con 12.28 metros. (Nuevo record del Toqui).
2.o Aracena, del Pietro Dorando, con 10.4 metros.
3.o Valdenegro, del Royal, con 10.20 metros.
4.o Luis Fredes, del Cousiño, con 9.71 metros.

200 metros planos final para todo competidor

1.o Luis Flores, del Famae.
2.o Ormeño, del Cousiño.
3.o Gutiérrez, del Cousiño.
4.o Arregui, del Cousiño.
Tiempo: 25"5.10.

Salto alto todo competidor

1.o Bustamante, del Famae.
2.o Valdenegro, del Royal.
3.o Jorge Ibáñez, del Cousiño.
4.o Fredes, del Cousiño.
Altura: 1.54 metro.

800 metros planos final perdedores y novicios

1.o Canales, del Royal.
2.o Reyes, del Famae.
3.o Ojeda, del Aguila.
4.o Ruiz, del Famae.
Tiempo: 2.8".

Salto largo para todo competidor

1.o Valdenegro, del Royal, con 6.13 metros. (Nuevo record del Toqui).
2.o Bustamante, del Famea, con 5.78 metros.
3.o Pousa, del Cousiño, con 5.78 metros.
4.o Cataldo, del Cousino, con 5.26 metros.

5,000 metros planos para todo competidor

1.o Manuel Díaz, del Famae, en 16.16".
2.o Garrido, del Famae.
3.o Gmo. Tapia, del Royal.
4.o Lucero, del Aguila.
5.o Juan Ruiz, del Famae.

Salto triple para todo competidor

1.o Valdenegro, del Royal, con 12.39 metros. (Nuevo record del Toqui).
2.o Bustamante, del Famae, con 11.85 metros.
3.o Pousa, del Cousiño, con 11.61 metros.

Salto con garrocha

1.o Eduardo Bustamante, del Famae, con 3.05 metros.
2.o Luis Ferre, con 3.05 metros, del Cousiño.

Lanzamiento del dardo para todo competidor

1.o Bustamante, del Famae.
2.o Luis Ferre, del Cousiño.
3.o Samuel González, del Pietro Dorando.
4.o Enrique Pardo, del Aguila
Distancia: 37.20 metros.

Lanzamiento del disco para todo competidor

1.o Lobos, del Cousiño, con 27.30 metros.
2.o Pardo, del Aguila, con 26.10 metros.
3.o Bustamante, del Famae, con 25.45 metros.
4.o Luis Ferre, del Cousiño, con 24.25 metros.

Lanzamiento del martillo, para todo competidor

1.o Pardo, del Aguila, con 39.15 metros. (Nuevo record del Toqui).
2.o Lobos, del Cousiño, con 32.50 metros.
3.o Samuel González, del Pietro Dorando, con 26.43 metros.
4.o Luis Ferre, del Cousiño, con 24.83 metros.

Famae venció al Colombia en basketball

En la noche del sábado se realizó la reunión deportiva organizada por el Deportivo Famae en su Estadio de San Ignacio, reunión a la cual asistió una numerosa concurrencia que siguió con interés el buen desarrollo que tuvieron los partidos.

LOS PARTIDOS

Interesante partido nicieron los conjuntos femeninos del Valencia-Correa con Deportivo Famae, empatando la cuenta final a 8 puntos, formando los equipos en la siguiente forma:

DEPORTIVO FAMAE: Violeta Duarte (2), Juana Ortega Mima González, Aída Espinoza (4) y Judith Rodríguez (2).

VALENCIA-CORREA: Gracia la Carrasco, Norma Montero, Telésfora Blásquez, Soledad Jiménez (4) y María Vargas (4).

Buen triunfo consiguió el equipo del Famae en la contienda de fondo, imponiéndose sobre el Colombia, por la cuenta de 46 por 25, cuyo score no refleja mayormente lo que fué el partido, que tuvo alternativas de interés hasta los instantes de su término. Los equipos estuvieron integrados en la siguiente forma:

DEPORTIVO FAMAE: Arredondo (4), Aliaga (12), Urrutia (10), T. López (12) y Peña (8).

DEP. COLOMBIA: J. López (11), O. Cancino, M. Moya, A. Alarcón, A. Sánchez (4), A. Cancino (8) y Urriola (2).

Zegers y Viajante hicieron el mejor match en programa del Est. Militar

Cumming, Yarur y Matadero fueron los vencedores de otros partidos.— Se entregaron los premios del Campeonato de Football de Primavera

En la tarde del sábado último, se llevó a efecto en el Estadio Militar, la reunión de clausura del campeonato de football de primavera, la cual alcanzó los contornos de interés que se habían anticipado, concurriendo una numerosa concurrencia a presenciarla, oportunidad en la cual se hizo entrega de los premios a los equipos vencedores del certamen.

TRES PRELIMINARES

El primero de los lances realizados, estuvo a cargo de los equipos juveniles del Deportivo Huracán y Estrella Polar, los cuales no lograron abrir la cuenta en el desarrollo del match.

Siguió a continuación el lance entre los primeros cuadros del Ricardo Cumming y Chile Industrial, partido en el cual venció el primero de los nombrados por la cuenta de 2 a 1. Fué un match interesante, y calificado entre los dos mejores que se desarrollaron en la tarde, siendo merecido el triunfo del cuadro del barrio San Pablo. El vencedor obtuvo un juego de medallas.

El último de los tres lances realizados, fué una fácil victoria para la Fábrica de Paños Yarur sobre Independiente, de San Miguel, conjunto que no fué en ningún instante el contendor de cuidado que se esperaba. El cuadro vencedor se adjudicó por primera vez el Trofeo V. Carcuro.

EL MEJOR LANCE

En el partido de semifondo, actuaron los cuadros del Deportivo El Viajante y Alfonso Zegers, en disputa del premio Roberto Acevedo, y de acuerdo con los antecedentes y prestigios de ambos equipos, se desarrolló un match vistoso, y disputado con entusiasmo y caballerosidad.

El empate a cero goals que alcanzaron los cuadros fué un digno corolario de las alternativas del match.

GOLEO EL MATADERO

Completamente deslucido fué el match de fondo, contribuyendo poderosamente a ello la actuación deficiente del árbitro, agregando a esto que el equipo del Sala, vencedor del certamen de Primavera, se presentó con varias reservas.

De todas maneras, el triunfo del Deportivo Matadero, fué conseguido merecidamente, ya que en el primer tiempo había rubricado la cuenta en su favor, mediante la buena coordinación de sus líneas.

La cuenta final del match fué de 5 por 1 en favor del Deportivo Matadero, adjudicándose en consecuencia el Trofeo Víctor León Quintana.

SORTEO ENTRE EL PUBLICO

Un estímulo especial para el público, donado por la Fábrica Nacional de Plaqué, fué sorteado posteriormente a la reunión deportiva en la redacción de nuestro diario, saliendo favorecido el número 94, cuyo poseedor debe presentar el talón del boleto de entrada en nuestra redacción, de 19 a 20 horas.

Football entre argentinos y brasileños

RIO DE JANEIRO, 21.— El partido de football entre el Atlanta, de la Argentina y el Vasco de Gama, terminó en empate a 2 goals.

En imprevisto final Bamboa se adjudicó el «Saint Leger»

La hija de Poor Chap batió escasamente a Darien, debido a que éste se desgarronó en los tramos decisivos, en tanto que el favorito Maratón se clasificaba último.-- El piloto Zúñiga que dirigió a la ganadora se anotó por sexta vez consecutiva esta competencia

Una tarde de temperatura muy agradable favoreció la reunión de ayer en el Valparaíso Sporting Club, a la que asistió una regular concurrencia, que siguió en medio del mayor entusiasmo el desarrollo de las diversas pruebas que integraban la cartilla.

La cátedra estuvo en un regular momento, ya que fueron únicamente tres los favoritos que lograron imponerse: Belisario, Tirúa y Floria Tosca, esta última, en corral con Bucólica, que en realidad, fué la que tuvo la mayoría de los boletos. De los otros, Hucha salvó el placé; Sintética y Canaro ocuparon el tercer puesto, sin abonar dividendo; Westfalia se clasificó cuarta y, finalmente, Guapeza, Salerno, Maratón y Gineta no ocuparon sitio en el marcador.

Los buenos dividendos no escasearon, y el mejor sport se encargó de proporcionarlo Blasco, que, al triunfar en la novena carrera, repartió la bonita suma de $ 126.90 por cada cinco a sus pocos partidarios. Una vez más, fué el profesional Humberto Pérez el hombre afortunado, pues consiguió tres victorias, entre ellas el clásico Saint Leger, con su pupila Bamboa y dos competencias ordinarias con Las Palmas y Florián.

La nota alta del meet la constituyó el final del encuentro básico, en el cual el favorito Maratón defeccionó en tal forma, que se clasificó último, mientras Bamboa obtenía los honores, debido a que Darien se fatalizó metros antes del disco, y cuando ya parecía con la victoria asegurada.

El pupilo del corral Saint Cyr se desgarronó de la mano izquierda y tiene, al parecer, una quebradura en un hueso del nudo, lo que motivará su retiro definitivo de las pistas.

A continuación damos la relación de cada una de las diversas pruebas.

EL SAINT LEGER

Compromiso básico de la reunión era el Saint Leger, sobre 3.000 metros, reservado a los 3 años, con un premio de $ 20,000 al ganador, y en donde intervinieron los cinco rivales inscritos.

El reducido grupo fué detallado minuciosamente por el habitué, sobresaliendo en el conjunto Maratón, Bamboa y Darien, que lucían posturas perfectas.

Iniciadas las operaciones del sport, el público inclinó sus preferencias por Maratón y Darién, quedando en calidad de outsider, Cinteado, como lo demuestran las cifras siguientes:

1. Maratón	4943	ganadores
2. Darien	3766	"
3. Bamboa	2588	"
4. Montebello	2012	"
5. Cinteado	332	"
Total	13611	"

Una vez en el punto de partida, Cinteado se ubicó en los palos, situándose a continuación Bamboa, Maratón y Darien, y por el lado de afuera, Montebello.

El pique vino rápidamente, y se hizo en espléndidas condiciones, surgiendo Montebello a la vanguardia y, rápidamente, puso 2 cuerpos de ventaja sobre Darien, quedando tercero Maratón y a continuación Bamboa y Cinteado.

Cubiertos los primeros 200 metros, Montebello se distanció hasta 5 cuerpo de Maratón, que había desplazado a Darién, y que ahora precedía por uno a Bamboa, y ésta por dos a Cinteado, orden en que entraron a la recta, y desfilaron por frente a las tribunas.

Una vez en el tiro de la milla, Maratón fué apurado por Gutierrez, y con admirable facilidad dió alcance al leader, para dominarlo en los 1,400 metros y luego tomar 2 largos de ventaja sobre él, a la vez que Bamboa era exigida por Zúñiga hasta igualar posiciones con Darién, mientras Cinteado galopaba al fondo, y como en espera de los acontecimientos.

El leader pisó el derecho con la ventaja adquirida, pero muy pronto recibió la ofensiva de Darién, que se había deslizado por los palos, y Bamboa era lanzada por Zúñiga por el lado exterior, y Cinteado también descontaba terreno con seguridad.

Faltando aún 400 metros de recorrido, Maratón retrogradó completamente batido, en los momentos que Bamboa cargaba sobre Montebello, dominándolo, sin lucha, y Darién arremetía con gran empuje.

Al final de las galerías, y cuando ya era un hecho la victoria de Bamboa, cayó sobre ella Darién, al parecer con bríos sobrados para vencerla, y cuando en los tramos decisivos había logrado emparejarla, dió una mala pisada, desgarrándose la mano izquierda, lo que permitió a la pupila del San Juan tomar ventaja nuevamente, hasta alcanzar el disco con 1|2 cuerpo sobre el hijo de Isabelino. Tercero, a 1 cuerpo, y en empate, remataron Cinteado con Montebello, y quinto y último, el favorito Maratón.

La performance de Bamboa resulta inmejorable, y una vez más viene a confirmar sus magníficas aptitudes para las distancias de aliento, como ya lo había demostrado en todos los encuentros clásicos de Primavera y en El Derby último.

Justo es reconocer que los honores debieron corresponder a Darién, que se fatalizó, pero esto no amengua los méritos de la hija de Poor Chap, que aquí ha producido la mejor performance de sus campañas. Darien hizo una gran carrera, y sólo es de lamentar su mala suerte, pues, en los momentos que parecía ser el ganador, cayó Broken-down, a pesar de lo cual fué batido escasamente.

Desalentadora la actuación del favorito Maratón, que remató último, y ello puede atribuirse a que tenía un chupón en el lomo, según nos explicó su traineur, Cavieres, lo que le impidió ejercitarlo en la forma debida para un encuentro tan riguroso como el de ayer.

Antes de terminar, debemos mencionar y felicitar al piloto Zúñiga, que dirigió a Bamboa, pues, ha batido un verdadero record, al triunfar por sexta vez consecutiva en este clásico encuentro.

EL CLASICO "VICTOR BABY"

El otro compromiso clásico que consultaba el programa era el premio Victor Raby, sobre una milla, para caballos que no hubiesen ganado un premio mayor de $ 25,000, con una recompensa de $ 15,000 al ganador y en donde hicieron acto de presencia los cinco anotados, los que lucían trainings sobresalientes.

Desde un principio, el triple corral de Muñoz se cotizó favorito, como puede apreciarse por el siguiente resumen, correspondiente al paddock viñamarino:

1. Bamboleo	3926
2. Canaro	2881
3. Chimento	2432
4. Adam Dux	999
5. Fromental	649
Total	10887

La "suelta" se hizo en espléndidas condiciones, e inmediatamente surgió Canaro a la vanguardia, vigilado a un cuerpo por Chimento, quedando tercero, a dos largos, Adam Dux que precedía por otro tanto a Bamboleo y Fromental, que actuaban casi en una línea.

El "leader", haciendo correr fuerte desde un principio, aumentó en dos cuerpos la ventaja sobre sus rivales en la recta de los 1,000 metros, y con la sola alternativa del avance de Bamboleo, giró el grupo la curva final.

En los comienzos de la tierra derecha, Adam Dux cargó sobre Chimento, que se entregó sin oponer resistencia, a la vez que Bamboleo se hacía presente por la tercera línea en su característico rush.

Faltando más de 300 metros para la raya Adam Dux y Bamboleo liquidaron a Canaro, y en los comienzos de las galerías, el pupilo del Stud La Suerte dominó a Adam Dux, que ya se veía incapaz para su poderoso rival.

Los tramos decisivos los cubrió Bamboleo al simple maquineo de su jockey, y terminó el recorrido en elástica acción, y cuando llevaba 3|4 de cuerpo sobre Adam Dux, que aventajó por dos cuerpos a Canaro. Cuarto remató Fromental, y quinto y último Chimento.

Bamboleo, con su victoria de ayer, ha confirmado, una vez más, sus grandes condiciones para tiros medios, y puede considerársele como uno de los mejores elementos de la cancha hasta la milla.

El ganador cubrió los 1,600 metros en el magnífico tiempo de 1.31, y fué conducido con toda maestría por Villena, su jockey habitual.

BAMBOLEO DIO CUENTA DE ADAM DUX Y CANARO EN EL CLASICO VICTOR RABY.— BARINA (TAGORE) ABANDONO LA CATEGORIA DE PERDEDORES.— EN LOS HANDICAPS DE SEMIFONDO TRIUNFARON FLORIAN Y TIRUA.— EL STEEPLECHASE LO GANO NECUL.— LA CONDICIONAL SE RESOLVIO POR LA VICTORIA DE OROPENDOLA.— BLASCO REPARTIO EL MEJOR DIVIDENDO DE LA TARDE: $ 126.90 POR UNIDAD DE CINCO.-

(DE NUESTRO ENVIADO ESPECIAL)

Bamboa, conducida maestramente por Zúñiga, vence a Darién en el clásico "Saint Leger". Terceros en empate Cinteado y Montebello. Ultimo Maratón.

LAS PRUEBAS ORDINARIAS

Primera carrera

Se dió comienzo a la reunión con el premio Graciela, steeplechase sobre 4,000 metros, y en donde Necul obtuvo una fácil victoria sobre Bernadotte y Sintética.

Ordenada la salida, Artilleur picó al frente, perseguido por Saltamontes, situándose, a continuación, Bernadotte, Necul, Mendoza y Luneville, en tanto que Sintética se ubicada al fondo.

Sin alternativas y salvando muy bien los obstáculos, los competidores, se cubrió al primera vuelta, altura donde Saltamontes desplazó a Artilleur, y se distanció cuatro cuerpos de él, a la vez que Necul se colocaba tercero delante de Bernadotte, Sintética y Mendoza.

A 1,000 metros para la raya, Necul liquidó a Artilleur y se situó a dos cuerpos del leader, al que dió caza en los comienzos de la recta final, a la vez que Sintética se hacía presente con gran empuje.

Los tramos decisivos no tuvieron mayor interés, pues Necul, distanciándose paulatinamente de sus rivales, llegó en cómodo galope al disco, y con gran ventaja sobre Bernadotte, pues precedió por cabeza a Sintética. Cuarto, Saltamontes: 5.o Mendoza, 6.o Luneville, y 7.o y último, Artilleur.

SEGUNDA CARRERA

El premio Golden Lady sobre 800 metros, destinado a los "nuevos" no ganadores, se lo adjudicó Barina, que batió en el mejor de los estilos a la favorita Hucha.

Alzadas las cintas, Hucha lució sus colores en punta, asediada por Tintoretto, viéndose más atrás a Barina, Boxeador, Brisca y Fox Terrier, con Magentá y Salpimiento en los últimos lugares.

A 300 metros para la raya, retrogradó Tintoretto, dando paso a Barina y Boxeador, mientras que los restantes quedaban netamente batidos y ya sin ninguna opción.

Al final de las galerías Barina acudió en busca de Hucha, a la que dominó sin mayor esfuerzo, y con su triunfo asegurado, siguió en demanda del disco, el que cruzó cuando conservaba 3|4 de cuerpo sobre la hija de Saint Emilión. El tercer lugar, a 2 cuerpos lo conservó Boxeador, que aventajó a Brisca, Fox Terrier, Tintoretto y Magentá. Ultima, Salpimienta.

TERCERA CARRERA

La tercera carrera, premio Greenock, condicional sobre 1.000 metros, para caballos que no hubiesen ganado más de $ 12.000, se resolvió por el triunfo de Oropéndola, que precedió a Pajonal e Insurrecto.

Despachado el grupo, Fajadora y Don Otto aparecieron a la vanguardia, asediados por Oropéndola, Falsarienda, Insurrecto, Westfalia, Pajonal, Marcó del Pont y los restantes sin colocación definitiva, con Hito y Lucilio al fondo, sin tomar en cuenta a Idiglia, que actuaba a 200 metros del grupo, pues se quedó en la partida.

En los comienzos de la recta, Pajonal e Insurrecto dominaron a los leaders, que retrogradaron batidos, dondo paso a Wesfalia, a la vez que Oropendola atropellaba con mucha seguridad por el lado interior.

A 150 metros para el disco, Oropéndola cayó sobre Pajonal, y después de no pocos esfuerzos, logró derrotarlo por 3|4 de cuerpo, quedando tercero a 1|2 cuerpo Insurrecto. Cuarta Westfalia y a continuación Don Otto, Hito y Falsarienda. Penúltimo, Guayaquil y última, lejos, Idiglia.

CUARTA CARRERA

Ocupaba el cuarto lugar del programa el premio Girofle, handicap sobre 1.400 metros, y que tuvo un estrecho final entre Las Palmas, Ser Gut y Glicero, que remataron en este mismo orden y separados por cabeza entre cada uno de ellos.

La movida se efectuó con Montarguis y Nordello a la delantera, pero a los 200 metros pasó Glicero a la punta y se cortó a 1 cuerpo sobre Guapeza, escalonándose a continuación Saladillo, Las Palmas, Montarguis, Nordello, Ser Gut, Choshuenco, Sakuska y Telémaco, mientras que Paleca y Gitanillo de Triana eran los que cerraban la marcha.

Con la sola variante del paso de Las Palmas al tercer lugar, poco antes de la curva y del avance de Choshuenco, llegó el grupo a tierra derecha, en donde Las Palmas dominó a Guapeza, mientras que Ser Gut buscaba paso por los palos, sin poder conseguirlo.

En las galerías, Las Palmas, igualó posiciones con Glicero, empeñándose en reñida lucha a la que se incorporó en los últimos tramos, Ser Gut, sorprendiéndolos el disco cuando Las Palmas conservaba una cabeza sobre Ser Gut, y éste, media cabeza sobre Glicero. Cuarto, Choshuenco; quinta, Sakuska y sexto, Nordello. Ultimos, Saladillo y Gitanillo de Triana.

QUINTA CARRERA

Nuestros favoritos Belisario y que lo fué también del público, obtuvo una laboriosa victoria en el premio Glorióla, en donde pudo batir en "rush" de última hora a Contessina y René Adorée.

Después de una partida falsa, el grupo fué despachado con Frescura y Tom Boy a la delantera, pero a los 300 metros pasó Contessina a la vanguardia y se distanció 2 cuerpos de Tom Boy, que precedía por 4 cuerpos a Frescura, quedando a continuación Martín Pescador, Belisario, Royal Saint, René Adorée, Linajudo y Piojito, con Milón y Suecia al fondo, sin tomar en consideración a Baby Mine, que se negó a partir y largó a 300 metros del lote.

Sin alternativas se desarrolló la carrera hasta la recta, en donde avanzaron Belisario y René Adorée, mientras que Contessina galopaba en punta y al parecer sin enemigos.

Al final de las galerías, Villena largó a Belisario, al que descontando la ventaja que le llevaba Contessina, le dió caza en los tramos decisivos, derrotándola al final por 1|2 pescuezo. Tercera, a igual distancia remató René Adorée delante de Tom Boy, Suecia y Royal Saint. Ultimos, Frescura y Linajudo y a 100 metros de estos, Baby Mine.

SETIMA CARRERA

El handicap de semi fondo, premio Guale, sobre 1,900 metros, dió lugar a una emocionante llegada, entre Sokol y Florian, correspondiendo los honores a este último, por una cabeza.

Iniciado el movimiento, Cantemir hizo de leader, custodiado por Sokol, en cuya siga se movían Fricadell, Florian, Ripley, Salerno y Chusco, con Taxy Girl y Quemadura a la retaguardia.

Enfilada la recta de la milla, Cantemir tomó hasta 5 cuerpos de ventaja sobre Sokol, que ahora precedía a Florian, Fricadell, Ripley y Salerno, en tanto que Taxy Girl pasaba al último puesto.

Sin alternativas se desarrolló la carrera hasta que el grupo pisó la faja de decisión, en donde Sokol fué el primero en amagar las posiciones de Cantemir, al tiempo que Florian arremetía por el lado exterior.

En las galerías, Sokol y Florian dominaron al leader, empeñándose desde ese momento en bonito "tete a tete", que se prolongó hasta el disco, sorprendiéndolos éste, cuando Florian conseguía una cabeza a su favor.

Tercero, a 1 1|2 cuerpo remató Cantemir; 4.o Quemadura; 5.o Fricadell; 6.o Ripley; 7.o Salerno; 8.o Taxi Girl y 9.o y último, Chusco.

OCTAVA CARRERA

Después del Saint Leger, tocó su turno a los 1.900 metros del premio Glasgow, y en donde Tirúa derrotó una vez más a su compañero de techo, Gran Día.

En buen momento funcionaron las cintas y Cunuhú punteó en las primeras distancias, pero no tardó Sumatra en tomar la delantera y cortarse 1 cuerpo sobre Puntillano, viéndose más atrás a Henares, Gran Día, Cunuhú, Hospiciana y Storm III, mientras que en los puestos de retaguardia alternaban Tirúa y Mirabelle II.

Con ligeras alternativas se desarrolló la carrera hasta la entrada de la tierra derecha, en donde Henares y Gran Día liquidaron a los punteros, a la vez que Tirúa se hacía presente por fuera, con frescas energías.

En los momentos que Gran Día había conseguido aventajar a Henares, cargó sobre él, Tirúa y al final de las galerías los dominó, para batirlo por 3|4 de cuerpo a la llegada. Tercero, a 1|2 pescuezo remató Henares que precedió a Puntillano, Timbero, Hospiciana y Mirabelle II. Ultima, Sumatre.

DECIMA CARRERA

Blasco, olvidado en las cotizaciones, se impuso en forma estrecha sobre Visión Day, en los 1,400 metros del premio Gonin, en donde abonó $ 126.90 por cada cinco.

La movida se efectuó con Gineta, a la delantera, la que no demoró en cortarse un cuerpo sobre Visión Day, que precedía a Pendenciero, Carlos Martel, Campo Falso, Stand By, Blasco y los demás sin colocación definida, con Alegrona, en penúltimo término y al fondo Betty Boop, que movió rezagada.

La puntera mantuvo sus posiciones hasta la recta, en donde la dominó Visión Day, que luego se distanció hasta tres cuerpos de Pendenciero, y Campo Falso, en tanto que Blasco atropellaba con frescas energías.

En las populares, Blasco dió caza a Visión Day, y aunque éste opuso tenaz resistencia, no pudo evitar que el hijo de Maidstone lo derrotara por un pescuezo a la llegada. Tercero a dos largos se clasificó Campo Falso, que aventajó a Bala de Oro y Pendenciero, que empataron el cuarto lugar; sexto Alegrona y séptimo Campolindo. Ultimos, Selva Negra y Carlos Martel.

UNDECIMA CARRERA

Se puso término a la interesante reunión con el premio Genovés, y en donde Floria Tosca venció por cabeza a Bronceada y Fadisea.

En las primeras distancias punteó Bucólica, pero no tardó Floria Tosca en apoderarse del puesto de peligro, vigilada por One Penny, quedando a continuación Ramfis, Bólido, Bronceada, con Flamisol y Epílogo a retaguardia, este último, debido a que partió mal.

Poco antes de la curva, Bólido, en rápido avance se situó segundo, delante de One Penny y Ramfis, y sin otra alternativa, entró el grupo al derecho de decisión.

Al enfrentar las populares, se hizo presente Bronceada con grandes bríos, pero Floria Tosca, exigida a fondo, defendió con éxito su situación de privilegio y logró alcanzar el disco cuando conservaba una cabeza sobre la hija de Sanjil. Tercera, a medio pescuezo remató Fadisea, delante de One Penny, Ramfis y Bucólica. Ultimos: Gabrielita y Epílogo

Noticias diversas

1.a Carrera. — Se presentó L. A. Bravo a declarar que la yegua Salpimienta se le cargó a los palos cuando iba corriendo detrás del grupo.

2.a Carrera. — Reclamó el 11 contra el 2, el 3 contra el 11, el 4 contra el 2, el 12 contra el 4, y el 6 contra el 7, todos por cruzadas a los pocos metros de haber partido.

Se desestimaron.

4.a Carrera. — El Juez de Partida dió cuenta que cambió a Baby Mine al lado de afuera por mañosa y pateadora.

R. Donoso (Baby Mine), se presentó a declarar que la yegua dió una revuelta al levantar las huinchas.

Se llamó a E. Castillo (Tom Boy), para que explicara el por qué levantó a su caballo antes de la meta. Castillo declaró que el caballo casi se enreda en las patas de Contessina y se cargó violentamente a los palos en los momentos que pasaba Belisario.

Se presentó F. Santander "Suecia" a declarar que su animal el poco de partir, se enredó en las patas de Piojito, yéndose de punta.

6.a Carrera. — Reclamó R. Olguín (Cantemir), contra J. Carrasco (Sokol).

Se amonestó a Carrasco.

Se presentó el preparador Guillermo Valenzuela a declarar que no estaba conforme con la carrera de la yegua Taxi Girl. El jinete Ulloa declaró que la yegua no le respondió al ser exigida en la tierra derecha.

7.a Carrera. — Reclamó E. Rebolledo (Darién) contra J. Zúñiga (Bamboa). Oídos los jinetes y a dos jueces de cancha apostados en la tierra derecha, y lo visto por los comisarios, se comprobó que el caballo Darién se desgarronó la mano izquierda en la tierra derecha y se cargó contra Bamboa. Se multó al jinete Eduardo Rebolledo en $ 500, por reclamar sin fundamento y hacer declaraciones tendenciosas.

9.a Carrera. — Se presentó J. Muñoz a declarar que su caballo se venía abriendo y cambiando de mano. El preparador Ismael Palma, declaró que el caballo se había topado una mano, pero como ya lo había mandado al corral, presentaría un certificado veterinario durante la semana para comprobar la verdad de su declaración.

CB 57

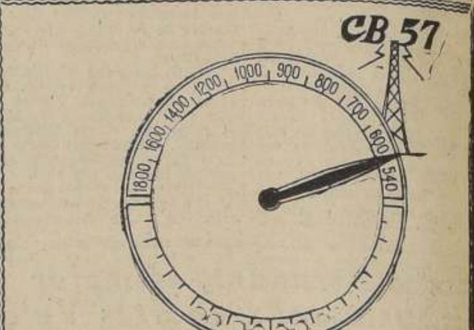

Su situación en el dial

Radio Sociedad Nacional de Agricultura

PROGRAMA DE HOY, LUNES 22 DE 1937

12.30	Bailables.
13	Programa Sinfónico.
13.15	Hora Oficial y Servicio de Actualidad Nacional y Extranjera.
13.30	Programa Sinfónico.
14	Con el bajo Feodor Chaliapin.
14.15	Bailables.
14.30	Fin de la audición.
19	Música Popular.
19.30	Operetas.
19.45	Canciones en grabación por Juan Arvizú.
20	Hora Agrícola.
20.30	Selecciones de ópera.
21	Música Sinfónica.
21.45	Audición del Concurso Hípico Internacional. (Actuación del Conjunto Internacional).
22	Hora Oficial y Servicio de Actualidad Nacional y Extranjera.
22.15	Cora Santa Cruz, cancionista.
22.30	Orquestas de Salón.
23	Bailables.
24	Buenas Noches.

Nota: Agradeceríamos a nuestros auditores se sirvieran enviarnos sus impresiones sobre nuestras transmisiones, a Casilla 40 D.— Santiago.

RESULTADOS GENERALES DE LAS CARRERAS DE AYER (PISTA LIVIANA)

Carrera A.— Premio "GRACIELA" (Steeplechase) —4.000 metros.— $ 5,500 al 1.o; $ 1,100 al 2.o, y $ 550 al tercero.

	G.	P.
1.o NECUL, con 74 kilos, por Titanic y Pinina, del señor Bonifacio Alarcón, jinete, A. Alzamora	137	87
2.o Bernardotte, 60, S. Puentes	25	18
3.o Sintética, 64, M. Zúñiga	270	102
4.o Saltamontes, 62, R. Rojas	14	14
0 Luneville, 74, M. Vergara	517	713
0 Artilleur, 72, L. Arellano	135	249
0 Mendoza, 71, M. Ponce	159	160
	1478	1431

Ganado por 8 cuerpos; el 3.o a cabeza.
Tiempo: 4.50.
Preparador del ganador: J. C. Castro
Corrieron todos.

DIVIDENDOS

Ganador de Necúl	$ 44.60
Placé de id	19.60
id de Bernardotte	35.20

Primera Carrera.— Premio "GOLDEN LADY".— 800 metros.— $ 9.000 al 1.o; $ 1,800 al 2.o, y $ 900 al tercero.

	G.	P.
1.o BARINA, con 52 kilos, por Tagore y Belle Alliance, del señor N. Polanco, jinete, J. Zúñiga	305	282
2.o Hucha, 52, J. Carrasco	409	223
3.o Boxeador, 54, O. Ulloa	1337	1081
4.o Brisca, 53, J. Alarcón	458	208
0 Fox Terrier, 54, P. Flores	220	98
0 Tintoretto, 54, M. Villena	319	351
0 Magenta, 52, J. Morales	34	11
0 Salpimienta, 52, L. Bravo	46	38
	3126	2302

Ganado por 3|4 de cuerpo; el 3.o a 2 cuerpo.
Tiempo: 48 2|5.
Preparador del ganador: P. Polanco.
Corrieron todos.

DIVIDENDOS

Ganador de Barina	$ 43.60
Placé de id	7.50
id de Hucha	7.90
id de Boxeador	5.60

2.a Carrera.— Premio "GREENOCK".— 1.000 metros.— $ 5.500 al 1.o; $ 1.100 al 2.o, y $ 550 al 3.o.

	G.	P.
1.o OROPENDOLA, con 44 kilos, por Kalandor y Manitoba, del señor Roberto Carlisle, jinete, F. Irigoyen	1949	1226
2.o Pajonal, 52, P. Flores	764	521
3.o Insurrecto, 51, J. Alarcón	990	806
4.o Westfalia, 51, L. A. Brayo	2096	1505
0 Marcó del Pont, 61, J. Baeza	561	320
0 Falsarienda, 56, R. Leiva	752	504
0 Fajadora, 51, L. Navarrete	103	57
0 Don Otto, 53, R. Donoso	90	74
0 Hito, 51, D. Guzmán	976	659
0 Guayaquil, 48, R. Espinoza	15	15
0 Idiglia, 51, J. Rodríguez	6	9
0 Lucilio, 45, M. González	375	250
0 Ucérrimo, 44, V. Verdugo	78	60
	8753	6040

Ganado por 3|4 de cuerpo; el 3.o a 1|2 cuerpo.
Tiempo: 1 1|5.
Preparador del ganador: C. Morris.
No corrió: Dejación, 51.

DIVIDENDOS

Ganador de Oropéndola	$ 19.10
Placé de id	8.30
id de Pajonal	13.30
id de Insurrecto	10.30

Tercera Carrera.— Premio "GIROFLE".— 1.400 metros.— $ 5.500 al 1.o; $ 1.100 al 2.o, y $ 550 al tercero.

	G.	P.
1.o LAS PALMAS, con 56 kilos, por Pescacero y La Tentación, del stud "Taltal", jinete, O. Ulloa	1650	1167
2.o Ser Gut, 51, E. Castillo	458	371
3.o Glicero, 52, R. Donoso	1613	875
4.o Choshuenco, 50, F. Irigoyen	933	543
0 Bayanar, 58, J. Alarcón	729	499
0 Telémaco, 57, A. Gutiérrez	1396	640
0 Montarguis, 54, J. Carrasco	1832	1471
0 G. de Triana, 53, R. Walker	62	38
0 Sakuska, 44, J. Rodríguez	102	116
0 Saladillo, 53, L. A. Bravo	179	168
0 Guapeza, 52, F. Santander	1977	1212
0 Paleca, 51, J. Molina	336	154
0 Nordello, 51, L. Navarrete	460	408
0 Toronjo, 51, P. Flores	101	78
0 Plaga, 49, A. Villarroel	140	120
	11908	7760

Ganado por cabeza; el 3.o a 1|2 cabeza.
Tiempo: 1.25 4|5.
Preparador del ganador: Humberto Pérez.
No corrieron: Martín Fierro, 44, y Severa, 44.

DIVIDENDOS

Ganador de Las Palmas	$ 30.70
Placé de id	11.—
id de Ser Gut	23.80
id de Glicero	13.—

Cuarta Carrera.— Premio "GLORIOLA".— 1.400 metros.— $ 5.500 al 1.o; $ 1.100 al 2.o, y $ 550 al 3.o.

	G.	P.
1.o BELISARIO, con 54 kilos, por Nid d'Or y Dobrudja, del señor Ignacio Valdés O., jinete, M. Villena	7156	3223
2.o Contessina, 50, F. Irigoyen	766	376
3.o R. Adorée, 51, J. Molina	1359	983
[illegible]	[illegible]	[illegible]
[illegible]	[illegible]	[illegible]
[illegible]	1010	[illegible]
[illegible]	[illegible]	[illegible]
[illegible]	[illegible]	[illegible]
[illegible]	[illegible]	[illegible]
[illegible]	[illegible]	[illegible]
[illegible]	1559	[illegible]
[illegible], 51, R. Walker	[illegible]	64
	16364	9633

Ganado por 1|2 pescuezo; la 3.a a 1|2 pescuezo.
[illegible]
Preparador del ganador: José Calpa.
No corrieron: [illegible], 56; [illegible], 51, y [illegible], 46.

DIVIDENDOS

Ganador de [illegible]	$ 9.10
Placé de id	[illegible]
id de Contessina	[illegible]
id de Renée Adorée	10.10

Quinta carrera. — 1,600 metros. — Premio "VICTOR RABY" (Clásico). — $ 15,000 al 1.o; $ 3,000 al 2.o y $ 1,500 al tercero.

	G.	P.
1.o BAMBOLEO con 60 kilos, por Royal Alarm y Batavia, del stud "La Suerte", jinete M. Villena	3776	1039
2.o Adam Dux 59, R. Donoso	719	210
3.o Canaro 55, A. Gutiérrez	3941	1536
4.o Fromental 58, J. Carrasco	740	226
0 Chimento 53, O. Ulloa	1325	467
	10510	3558

Ganado por 3|4 de cuerpo; el 3.o a 2 cuerpos.
Tiempo: 1.36.

DIVIDENDOS:

Preparador del ganador: José Cuevas.

Ganador de Bamboleo	$ 11.80
Placé de id.	8.90
Id. de Adam Dux	22.70

Sexta carrera. — 1,900 metros. — Premio "GUALE". — $ 9,000 al 1.o; $ 2,200 al 2.o y $ 1,100 al tercero.

	G.	P.
1.o FLORIAN con 50 kilos, por Urbión y Georgia, del stud Junquillar, jinete J. Zúñiga	3065	15598
2.o Sokol 52, J. Carrasco	846	547
3.o Cantemir 49, R. Olguín	2574	1010
4.o Quemadura 55, A. Gutiérrez	1631	673
0 Chusco 58, M. Villena	190	101
0 Ripley 58, J. Herrera	1288	593
0 Taxi Girl 57, O. Ulloa	3036	1664
0 Fricadell 50, J. Molina	1964	1352
0 Salerno 49, F. Santander	2311	1236
	16906	8767

Ganado por 1 cabeza; el 3.o a 1 1|2 cuerpo.
Tiempo: 1.56.
Preparador del ganador: Humberto Pérez.

DIVIDENDOS:

Ganador de Florian	$ 23.40
Placé de id.	9.50
Id. de Sokol	18.10
Id. de Cantemir	12.10

Séptima carrera. — 3,000 metros. — Premio "SAINT LEGER" (Clásico). — $ 20,000 al 1.o; $ 4,000 al 2.o y $ 2,000 al tercero.

	G.	P.
1.o BAMBOA con 52 kilos, por Poor Chap y Bonita II, del stud "San Juan", jinete Juan Zúñiga	1814	697
2.o Darien 54, E. Rebolledo	2242	873
3.o Cinteado 54, O. Ulloa	238	155
3.o Montebello 54, M. Villena	1146	339
0 Maratón 56, A. Gutiérrez	5618	1380
	11058	3503

Ganado por 1|2 cuerpo; los 3.os en empate, a 1 cuerpo.
Tiempo: 3.13 4|5.
Preparador del ganador: Humberto Pérez.

DIVIDENDOS:

Ganador de Bamboa	$ 25.90
Placé de id.	10.00
Id. de Darién	9.00

Octava carrera. — 1,900 metros. — Premio "GLASGOW". — $ 7,000 al 1.o; $ 1,400 al 2.o y $ 700 al tercero.

	G.	P.
1.o TIRUA con 52 kilos, por Isabelino y Repisa, del señor Oscar Isla Aguayo, jinete O. Ulloa	3971	1578
2.o Gran Día 55, R. Donoso	2708	1249
3.o Henares 58, A. Gutiérrez	987	659
4.o Puntillano 47, F. Irigoyen	1556	757
0 Cunuhú 60, M. Villena	2013	1004
0 Hospiciana 58, J. M. Baeza	1247	1001
0 Mirabelle II 57, P. Flores	1515	648
0 Timbero 55, J. A. Herrera	1092	759
0 Sonata 54, J. Zúñiga	[illegible]	1041
0 Storm 54, E. Castillo	939	351
0 Sumatra II, J. Carrasco	286	160
0 Yasmina 49, L. Leyton	907	597
	10282	9804

Ganado por 3|4 de cuerpo; el 3.o a 1|2 pescuezo.
Tiempo: 1.57.
Preparador del ganador: Antonio Grilli.
No corrieron: Campo Falso 54, Milón 50 y Atrevido 49.

DIVIDENDOS:

Ganador de Tirua	19.10
Id. de Gran Día	12.10
Placé de Tirúa	10.10
Id. de Gran Día	11.50
Id. de Henarés	17.10

Novena carrera. — 1,400 metros. — Premio "GONIN". — $ 6,000 al 1.o; $ 1,200 al 2.o $ 600 al tercero.

	G.	P.
1.o BLASCO con 47 kilos, por Heldstone y La Niña, del stud "Los Tres", jinete M. González	324	150
2.o Visión Day 52, P. Flores	1796	1047
3.o Campo Falso 52, J. Herrera	2940	1422
3.o Bala de Oro 55, E. Rebolledo	1041	502
4.o Pendenciero 48, R. Olguín	4697	2215
0 Gineta III 60, A. Gutiérrez	4315	2233
0 B. Boop 56, O. Ulloa	1359	491
0 Borrascosa 56, E. Castillo	357	111
0 Stand By 55, J. Alarcón	120	55
0 Alegrón 52, J. Zúñiga	2167	1271
0 Mastuerzo 50, F. Irigoyen	394	393
0 S. Negra 50, J. Godoy	1896	928
0 C. Martel 49, L. Bravo	223	114
0 Campolindo 47, J. Muñoz	1020	398
	22539	11320

Ganado por 1 pescuezo; el 3.o a 2 cuerpos.
Tiempo: 1.24 3|5.
Preparador del ganador: Diego Sotomayor.
No corrieron: Agilidad 53 y Flecha de Oro, 53.

DIVIDENDOS:

Ganador de Blasco	$ [illegible]
Placé de id.	[illegible]
Id. de Visión Day	14.[illegible]
Id. de Campo Falso	13.[illegible]

Décima carrera. — 1,400 metros. — Premio "GENOVES". — $ 7,000 al 1.o; $ 1,800 al 2.o y $ 900 al tercero.

	G.	P.
1.o FLORIA TOSCA con 55 kilos, por Nid d'Or y Flama, del señor Luis Alvarez C., jinete R. Donoso	[illegible]	[illegible]
2.o Bronceada 49, F. Canales	[illegible]	[illegible]
3.o Fadisea 53, F. Santander	[illegible]	[illegible]
4.o One Penny 48, J. Molina	[illegible]	[illegible]
0 María Elena 60, A. Gutiérrez	[illegible]	[illegible]
0 Flamisol 55, E. Rebolledo	[illegible]	[illegible]
0 Bucólica 50, O. Ulloa	[illegible]	[illegible]
0 Gabrielita 55, L. Leyton	[illegible]	[illegible]
0 Ramfis 52, J. Zúñiga	[illegible]	[illegible]
0 Epílogo 49, F. Irigoyen	[illegible]	[illegible]
0 Bólido 46, R. Olguín	3592	920
	29320	10415

Ganado por 1 cabeza; la 3.a a 1|2 pescuezo.
Tiempo: 1.24.
Preparador del ganador: Antonio Grilli.
No corrieron: Francolita 51, Izar Zuri 58 y Torrasca 55.

DIVIDENDOS:

Ganador de Floria Tosca	$ 14.[illegible]
Id. Bucólica	14.00
Placé de Floria Tosca	13.[illegible]
Id. de Bronceada	13.10
Id. de Fadisea	34.60

Vía Libre ganó el compromiso básico del Chile

CABO VERDE SUCUMBIO A CABEZA DE LA HIJA DE BAYACETO, TERCERO A MEDIO CUERPO SE CLASIFICO BLACK JACK.— ABONANDO EL MEJOR DIVIDENDO DE LA MAÑANA, $ 32.20 POR UNIDAD, TOLE TOLE (MAIDSTONE) ABANDONO LA CATEGORIA DE PERDEDORES. — IBERICA, AZULITA, NEGRET, READY, CHATEAU LAGARDE, Y ASPARRAGUS TRIUNFARON EN LOS HANDICAPS RESTANTES.— RELACION Y RESULTADOS GENERALES DE LAS DIVERSAS COMPETENCIAS Y NOTICIAS VARIAS

A pesar de la calurosa mañana de ayer, numerosa concurrencia asistió a las carreras matinales del Hipódromo palmeño, las que trascurrieron sin incidencias dignas de especial mención.

Los favoritos tuvieron una regular actuación, y es así como tres de ellos lograron imponerse: Azulita, Ready y Chatteau Lagarde. De los otros, Arrivista, Penélope y Cabo Verde remataron segundos, Friburgo llegó tercero habiendo sido Chillán Viejo el único de los preferidos que no ocupó un hueco en el marcador.

No se registraron dividendos subidos, y el mejor fué el proporcionado por Tole Tole en la carrera para perdedores: $ 32.20 por boleto de cinco pesos.

De los profesionales, los más afortunados fueron el preparador Peralta, que vió vencer a sus pupilos Tole Tole y Asparragus y el jinete Morgado, que dió una bonita doblona, conduciendo a Vía Libre y a Asparragús, en la prueba de clausura.

A continuación damos el desarrollo de las diversas competencias.

PRIMERA CARRERA

Dieciséis aspirantes a cambiar de categoría se presentaron a disputar esta carrera, reservada a potrillos de 3 años no ganadores donde Tole Tole obtuvo una laboriosa victoria sobre Arrivista y pudo hacer suyos los $ 6.000 de recompensa.

La partida demoró un tanto, por la nerviosidad de algunos de los numerosos participantes y cuando el campo quedó a disposición de ellos, Arrivista surgió a la delantera seguido por Andino, Picaterra y Tole Tole, mientras Pulido y Hughes se quedaban en las cintas.

En los 950 metros el puntero corría con tres cuerpos de ventaja sobre Andino que precedía por uno, a Picaterra, en cuya siga venían Averno, Tole Tole y Escándalo, orden en que giraron la curva y pisaron la recta. Frente a las galerías surgió Tole Tole y presentó lucha el "leader" y en fuerte embalada pudo darle alcance, trabándose bonita pelea que duró hasta el mismo disco, donde el pupilo de Fernando Peralta sacó media cabeza a su favor. Tercero Escándalo delante de Nuit D'Hiver; 5.o Picaterra; 6.o Averno y últimos Hughes y Pulido, que en ningún momento pudieron entrar en carrera.

SEGUNDA CARRERA

Fácilmente venció Ibérica a la favorita Penélope en esta prueba, que correspondía a la sexta serie del premio Berna, handicap sobre 1.200 metros, para ganadores.

Dado el pase, Ibérica, tomó el comando del grupo, seguida a un cuerpo por Copérnico, Penélope, Manicura, Lunar y Patiño, cerrando la marcha Papito.

Sin ninguna variante, fuera de la pasada de Penélope al segundo puesto, giraron la curva y la puntera desembocó al derecho con un cuerpo de luz sobre la favorita y paulatinamente fué aumentando el claro que los separaba yéndose al disco de sentencia en cómoda acción, hasta aventajarla por tres cuerpos. Tercera, a medio cuerpo entró Manicura, cuarto Patiño, Quinta Malicorne, sexta Camarera, séptimo Lunar y último Papito.

TERCERA CARRERA

En tercer término se disputó la quinta serie del premio Berna, donde nuestra favorita Azulita que lo fué también del público, hizo un galope de ejercicio delante de sus modestos adversarios.

Puestos en movimiento, la favorita surgió al frente y rápidamente se distanció tres cuerpos de Mimí Pinson que precedía a Flor de Espino, mientras más atrás corrían agrupados Revuelta, Fang Fang y Suasoric, cerrando el lote Mauritania.

En este mismo orden volcaron el codo y Azulita entró a la faja de decisión, aventajando a Mimí Pinson; y en contenida acción llegó a la raya con dos cuerpos y medio de luz sobre la hija de Nid d'Or y Gilboulée.

Tercera a cuerpo y medio Revuelta, delante de Fang Fang. Quinta Flor de Espino; sexto Cartabón y séptimo Balazo y último Vigoroso.

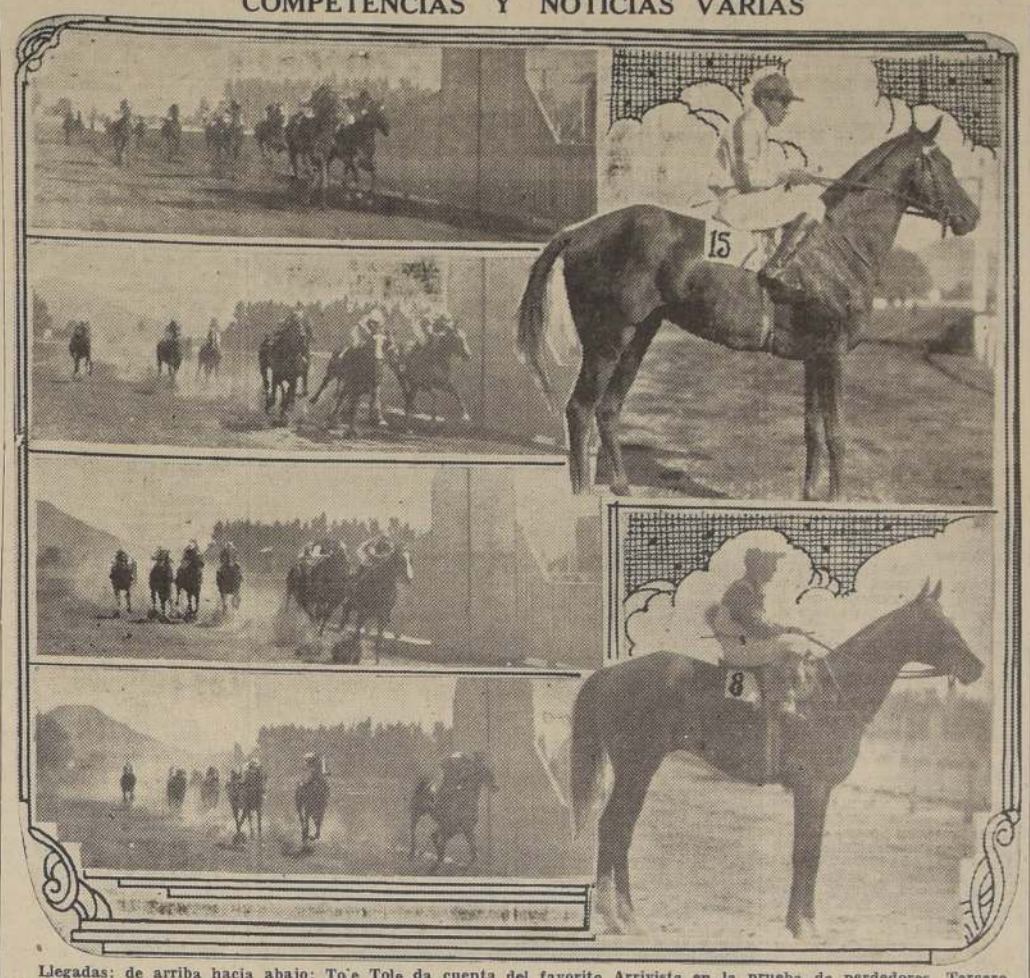

Llegadas: de arriba hacia abajo: Tole Tole da cuenta del favorito Arrivista en la prueba de perdedores. Tercero Escándalo, delante de Nuit D'Hiver.—Vía Libre, la corredora pupila de Inda, se impone estrechamente sobre Cabo Verde en el handicap de fondo. Tercero Black Jack, precediendo a Chateau Moutton.—El favorito Chateau Lagarde vence, en acción contenida, a Mi Tesoro, Madrid y Tucán en la primera serie del Premio Berna.—Asparragús domina a Ismir por tres cuerpos en la prueba de clausura. Tercero Pajuerana, aventajando a Perla Fa'sa.— A la derecha: Tolo Tole, por Maidstone y Tatiana, que ayer abandonó la categoria de perdedores. Jinete: L. Leyton.— Chateau Lagarde, vencedor de la séptima carrera. Jinete: R. Olguin L.

CUARTA CARRERA

Negret venció a Panchomé en esta competencia segunda serie del premio Berna, mientras Friburgo, cotizado favorito, lograba ocupar solamente el tercer puesto en el marcador.

Alzadas las cintas Gacel picó en punta para ser desplazado por Negret a los pocos metros corridos, colocándose segundo a dos cuerpos Panchomé, seguido a igual distancia por Gacel, delante de Friburgo con Nubecilla en lejano horizonte.

Sin alternativas la carrera siguió en esta misma forma hasta la recta, donde Morales apuro su cabalgadura, pero Negret, exigido a fondo, pudo alcanzar la meta, venciendo por un cuerpo al defender del corral "El Oromo". Tercero a dos cuerpos fué Friburgo; cuarta Puntada; quinto Gacel y última, lejos, Nubecilla.

QUINTA CARRERA

En esta prueba sólo doce adversarios se alinearon tras de las cintas, pues María Waleska y Ukarj no fueron presentados.

Ready, el favorito del público, correspondió a la confianza en él depositada, venciendo a Ellen por medio cuerpo.

Puestos en carrera, Ellen hizo de "leader" perseguida por Ready, más atrás Fiadora, Stacatto, Rizo de Oro con Fernandito abrigado al fondo, orden en que giraron el codo.

La puntera llegó a la recta con un cuerpo de ventaja sobre Ready, que apurado por su piloto logró alcanzarla frente las populares, empeñándose ambos en una bonita lucha que se prolongó hasta el disco, donde el caballo pudo llegar con medio cuerpo de ventaja sobre la pupila de Inda. Tercero a un cuerpo finalizó Stacatto delante de Fiadora; 5.a Garipaucha; 6.o Foción; 7.a Fallula y última Rizo de Oro.

SEXTA CARRERA

A continuación se disputó el Premio Bruno, handicap sobre 2.000 metros, para todo caballo, que constituía la prueba básica del programa.

Vía Libre, demostrando el estado insuperable por que atraviesa, pudo vencer por cabeza a Cabo Verde, ungido gran favorito, a pesar de sus malas performances anteriores.

Sin dificultades funcionaron las huinchas y a los cien metros corridos Atlántida, aprovechándose de su reconocida ligereza, marcó rumbos, perseguida por Alburquerque, Huelén, Chateau Moutton, Vía Libre y Black Jack, mientras Coronado cerraba el grupo.

En este orden desfilaron por primera vez frente al disco y viraron la primera curva.

Ya en la recta opuesta la puntera se distanció un cuerpo de Alburquerque, a cuerpo y medio de éste, Chateu Moutton, y más atrás Vía Libre y Coleto.

A la altura de los 900 metros Morgado, apurando su monta, logró colocar tercera a Vía Libre, a 1|2 cuerpo de Alburquerque que que siempre perseguía a Atlántida.

En la misma curva la hija de Bayaceto lograba pasar al extremo delantero, ahora perseguida por Black Jack, que vanamente trataba de darle alcance, mientras Chateau Moutton se deslizaba por la palizada. Frente a la "popular" surgió Cabo Verde y se colocó a medio cuerpo de Vía Libre, empeñándose ambos en emocionante lucha. A rigor de látigo la yegua pudo conservar su puesto de privilegio y vencer en la meta por 1 cabeza al defensor de los colores de la señora Cartagneto. Tercero entró Black Jack, escoltado por Chateu Moutton, 5.o Coleto; 6.o Atlántida y último Huelén.

La vencedora fué bien conducida por Morgado y su regreso al pesaje fué subrayado con un aplauso de sus numerosos partidarios.

SEPTIMA CARRERA

Después de la prueba principal se disputó la 1.a serie del premio Berna, donde se impuso fácilmente el favorito Chateu Lagarde.

Ordenada la salida, Chateau Lagarde partió en punta, perseguido por Madrid, que a los pocos metros corridos dió caza al puntero, mientras éste retrogradaba al 2.o puesto, delante de Dulzurita, Tucan y Americanita, girando la curva en este mismo orden. Con Madrid siempre adelante entraron al derecho, situación que mantuvo hasta frente a las galerías, donde fué alcanzado fácilmente por Chateau Lagarde, mientras Mi Tesoro, en fuerte avance también, lograba relegarlo a tercer término. Sin inquietarse el pupilo de Cavieres pudo conservar su puesto de preferencia, hasta la raya, batiendo a Mi Tesoro por dos cuerpos, que precedió por tres cuartos a Madrid. Cuarto fué Tucán delante de Cara o Cruz. Sexta Dulzurita y último Cancionero, que venía de reaparecida.

OCTAVA CARRERA

La prueba de clausura, que correspondía a la tercera serie del premio Berna, fué ganada en buen estilo por Asparragus.

Ordenada la movida Asparragus lució sus colores al frente un momento, para luego ceder su lugar a Perla Falsa, con Chillán Viejo en el tercer puesto escoltado por Pajuerana, Ismir y Zurrona, cerrando la marcha Cuernavaca. En este orden entraron a la curva, donde Asparragus, apurado por Morgado dió caza a la puntera para volcar el codo con tres cuerpos de ventaja sobre ella. Frente a las galerías avanzaron Ismir y Pajuerana que postergaron a Perla Falsa al cuarto lugar. Asimismo corrieron los últimos doscientos metros y el disco sorprendió al pupilo de Peralta cuando llevaba tres cuerpos de luz sobre Ismir. Tercera a tres cuartos de cuerpo llegó Pajuerana delante de Perla Falsa. Quinto, Zurrona, sexta Ardeur, séptima Senaqueribe y último Glorioso.

LAS CARRERAS DE AYER EN BUENOS AIRES

BUENOS AIRES, 21.— (U. P.) —Resultados de las carreras de hoy en el Hipódromo San Isidro:

Primera carrera: 1.o Fogaril, por Lombardo y Filigrana, jinete García; 2.o Previsto, 3.o Missouri.

Segunda carrera: 1.o Inclito, por Bochazo e Irlandesa, jinete Quinteros, 2.o Lord Savile y 3.o Mérimée.

Tercera carrera: 1.o Miyuyo, por Yuyito y Magic, jinete Quinteros, 2.o Tauca y 3.o Friolenta.

Cuarta carrera: 1.o Irascible, por Reecho e Irrisión, jinete Lofiego, 2.o Lasia y 3.o Veneciana.

Quinta carrera: 1.o Lang Fang, por Signum y Cunizza, jinete Llullier, 2.o Vino Puro y 3.o Moquete.

Sexta carrera: Premio Sibila, sobre 2.000 metros: 1.o Hear, por Honey's Moon y Salve, jinete Ruiz; 2.o Magia y 3.o Ampolla. Ganada por un cuerto de cuerpo en 2 1|5.

Séptima carrera: 1.o Sulamita, por Camacho y Signoretta, jinete Acosta, 2.o Partulla y 3.o Kiaki.

Octava carrera: 1.o Lenín, por Songe y Lucha, jinete García; 2.o Leido y 3.o Sapino.

Novena carrera: 1.o Floc, por Barranquero y Florelle, jinete Barrios; 2.o Huye y 3.o Cornichon.

NOTICIAS DIVERSAS

HIPODROMO CHILE

Se designó Juez de Llegada accidental, al ayudante Sr. César Covarrubias.

Primera carrera.— L. Barra, Pradial, reclamó contra S. Galaz, Picaterra, por estorbarle a poco de partir. Se amonestó a Galaz.

—A. Correa y C. Chávez, dieron cuenta de que Oleander y Hughes se espantaron al partir, moviéndose rezagados.

—Se multó en $ 100 a J. Cancino, R. Hinojosa y a J. F. Castillo, por no llegar a correr a Turuque, Volteador y Hughes, respectivamente.

—Se multó en $ 50 a C. Sánchez, por presentarse al peso con atraso.

Segunda carrera.— Se autorizó el cambio de monta de Lunar y se multó a Hinojosa en $ 50 por no hacerle peso.

—O. Muñoz, Manicura, reclamó contra R. Olguín, Penélope, por estorbarlo en la tierra derecha.

—Sin comprobación.

Tercera carrera.— M. Quesada dió cuenta de que, a pesar de haberlo requerido, Vigoroso se negó a emplearse finalizando último.

Quinta carrera.— L. A. Morgado, Fernandito, reclamó contra A. Correa, Foción; y éste contra L. Ahumada, Fajina, por estorbarlo a poco de partir.

—Casual.

Sexta carrera.— R. Olguín, Cabo Verde, reclamó contra L. A. Morgado, Vía Libre, por estorbarlo a la llegada.

—Desestimado.

—En vista de las carreras irregulares del caballo Cabo Verde, se acordó suspenderlo hasta el 31 de marzo próximo, extensivo a los demás hipódromos.

—Se indultó a Maipina.

—A solicitud del preparador E. Inda, se dejó constancia de la ninguna responsabilidad que le cabe en las inyecciones colocadas a la yegua Admirable, y que el castigo impuesto fué motivado por no cumplir instrucciones terminantes de su propietario.

DESPABILE LA BILIS DE SU HIGADO... SIN USAR CALOMEL

y saltará de su cama sintiéndose "como un cañón"

El hígado debe derramar todos los días en su estómago un litro de jugo biliar. Si ese jugo biliar no corre libremente no se digieren los alimentos. Se pudren en el vientre. Los gases hinchan el estómago. Se pone usted estreñido. Se siente todo envenenado, amargado y deprimido. La vida es un martirio.

Sales, aceites minerales, laxantes o purgantes fuertes no valen la pena. Una mera evacuación del vientre no tocará la causa. Nada hay como las famosas Píldoritas Carters para el Hígado para acción segura. Hacen correr libremente ese litro de jugo biliar y se siente usted "como un cañón". No hacen daño, son suaves y sin embargo, son maravillosas para que el jugo biliar corra libremente. Pida las Píldoritas Carters para el Hígado por su nombre. Rehuse todas las demás. Precio: m/c 4.40. Fórmula: Resina de Podofilo, Ipecacuana, Capsicum, Aloe Purificado, Aloína, Acacia, Jabón Castilla, Glucosa, Azúcar, Envoltura Azúcar Gelatina, Carbonato de Calcio. "M.R".

Armada Nacional

PROPUESTA PUBLICA N.o 9

Se piden propuestas públicas por los siguientes materiales, puestos en los Arsenales de Marina de Valparaíso:

10.800 Kilos ACERO S. M. redondo, de 2⅜".

10.275 Kilos ACERO S. M. redondo, de 1⅞".

4.095 Kilos ACERO S. M. redondo, de 1".

La apertura de estas propuestas tendrá lugar el MARTES 23 DE FEBRERO, a las 16 horas, en la Dirección del Material, Prat 620, 2.o piso, donde los interesados pueden solicitar relaciones y demás pormenores.

Valparaíso, 4 de febrero de 1937.

EL DIRECTOR DEL MATERIAL

ARMADA NACIONAL

PROPUESTA PUBLICA N.o 10

APERTURA: EL MARTES 2 DE MARZO, A LAS 16 HORAS

Llámase la atención hacia el aviso que publica el "Diario Oficial" pidiendo propuestas públicas por avena machacada (Quaker), en substitución de la chuchoca, para abastecimiento de la Armada en Valparaíso

Valparaíso, 11 de febrero de 1937.

EL DIRECTOR DEL MATERIAL.

ARMADA NACIONAL

PROPUESTA PUBLICA N.o 8.

Apertura: el viernes 26 de febrero, a las 16 horas.

Llámase la atención hacia el aviso N.o 8 que publica el "Diario Oficial", pidiendo propuestas públicas por materiales para los Arsenales de Valparaíso y Talcahuano.

Valparaíso, 27 de enero de 1937.

EL DIRECTOR DEL MATERIAL.

INFORMES METEORO - AGRICOLAS

SEÑOR AGRICULTOR:

Solicite el servicio de informes meteoro agricolas del observatorio del Salto, y no tendrá contratiempos en sus trabajos.

PIDA DATOS A: CASILLA 130 — SANTIAGO

RESULTADOS GENERALES DE LAS CARRERAS DE AYER (PISTA LIVIANA)

1.a carrera. — Premio BALATUN. — 1.200 metros. — $ 6.000 al primero

	G.	P.
1.o TOLE TOLE, con 48 kilos, por Maidstone y Tatiana, del stud "No me Olvides", jinete L. Leyton	1486	896
2.o Arrivista 53, J. Silva	2347	1472
3.o Escándalo 44, R. Olguín	2820	2121
4.o Nuit d'Hiver 53, J. Herrera	2288	1402
0 Averno 56, M. Pérez	211	127
0 Gral. Balbo 56, L. Morgado	81	60
0 Pradial 53, L. Barra	285	176
0 Picaterra 51,8, S. Galaz	160	127
0 Hughes 47, C. Chávez	24	18
0 Riberano 51,8, D. Solís	168	83
0 Pulido 54, J. Brizo	20	18
0 Catricura 49, C. Verdugo	10	13
0 Heredero 49, J. Marín	18	9
0 Lircay 47, J. Morales	114	817
0 Oleander 46, A. Correa	281	542
0 Andino 45, C. Guerra	448	377
	11323	7530

Ganado por 1|2 cabeza; el 3.o a 2 cuerpos
Tiempo: 1.15 3|5
Preparador del ganador: F. Peralta
No corrieron: Bazaez; Gran Final; Guau Guau; Turuque; Grito y Plata y Volteador

DIVIDENDOS:

Ganador de Tole Tole	$ 32.20
Placé de Tole Tole	8.50
Placé de Arrivista	7.20
Placé de Escándalo	6.50

2.a carrera. — Premio BERNA (6.a serie). — 1.200 metros. — $ 4.500 al 1.o

	G.	P.
1.o IBERICA, con 52 kilos, por Marryatt e Imperiosa, del stud Sevilla, jinete L. Ahumada	2924	7949
2.o Penelope 53, R. Olguín	4144	2923
3.o Manicura 46, O. Muñoz	646	553
4.o Patiño 46, E. Canales	734	509
0 Copérnico 56, J. Oregón	116	80
0 Rusticano 56, M. Martínez	426	216
0 Papito 54, O. Gutiérrez	80	46
0 Buen Pobro 53, L. Leyton	2381	2197
0 Malicorne 52, J. Herrera	2002	1625
0 Gabacha 51, G. Valencia	500	294
0 Martín Rivas 50, C. Sánchez	839	384
0 Baratita 47, C. Chávez	78	77
0 Camarera 47, A. Vidal	586	444
0 Lunar 44, O. Guerra	964	633
	16542	12000

Ganador por 3 cuerpos; el 3.o, a 1|2 cuerpo
Tiempo: 1.15 1|5
Preparador del ganador: J. Castro

DIVIDENDOS:

Ganador de Ibérica	$ 23.60
Placé de Ibérica	9.—
Placé de Penélope	7.60
Placé de Manicura	19.20

3.a carrera. — Premio BERNA (5.a serie). — 1.200 metros. — $ 4.500 al primero

	G.	P.
1.o AZULITA, con 55 kilos, por Shylock y Autora, del señor M. Rocandio, jinete J. Silva	3463	2613
2.o Mimí Pinsón 54, S. Galaz	1266	618
3.o Revuelta 54, L. Morgado	2183	1576
4.o Fang Fang 54, J. Valenzuela	319	213
0 Mauritania 58, L. Ahumada	437	247
0 Flor de Espino 56, M. Rivera	1562	875
0 Vigoroso 56, M. Quezada	1716	993
0 Halfá 55, J. M. Godoy	94	65
0 Balazo 54, L. Leyton	1131	826
0 Cartabón 53, H. Jara	48	53
0 Suasoric 52, A. Vidal	2059	1360
0 Firuz 50, J. Morales	1564	1336
0 Sierra Madre 49, C. Chávez	100	91
0 Te Henua 47,8, O. Gutiérrez	828	642
	16772	11490

Ganado por 2 1|2 cuerpos; el 3.o a 1 1|2 cuerpo
Tiempo: 1.16 2|5
Preparador del ganador: J. Badía
No corrió: Ostabat, 40

DIVIDENDOS:

Ganador de Azulita	$ 20.60
Placé de Azulita	8.20
Placé de Mimí Pinsón	18.30
Placé de Revuelta	10.20

4.a carrera. — Premio BERNA (2.a serie). — 1.200 metros. — $ 5.500 al 1.o

	G.	P.
1.o NEGRET, con 48 kilos, por Shylock y Alice, del stud Tergen, jinete A. Correa	4246	1906
2.o Panchomé 50, J. Morales	2119	1869
3.o Friburgo 54, L. Ahumada	7132	3101
4.o Puntada 48, A. Vidal	809	563
0 Nubecilla 53, L. H. Fuentes	9	3
0 Gacel 54, M. Quezada	3141	1532
0 El Manzano 50, L. Leyton	807	495
	20063	9966

Ganado por 1 cuerpo; el 3.o, a 3 cuerpo
Tiempo: 1.14
Preparador del ganador F. Villa
No corrió: Mamá Lucha

DIVIDENDOS:

Ganador de Negret	$ 20.10
Placé de Negret	10.60
Placé de Panchomé	10.70

Quinta carrera. — 1.200 metros. — Premio BERNA (4.a serie). — $ 4.500 al 1.o

	G.	P.
1.o READY con 56 kilos, por Olaskoaga y Viñita, del señor O. Silva, jinete M. Quezada	3556	1863
2.o Ellen 51, J. S. Verrara	1295	818
3.o Stacatto 60, J. Herrera	2454	1076
4.o Fiadora 53, A. Vidal	3498	1959
0 Fernandito 57, L. Morgado	1939	1268
0 Palina 52, L. Ahumada	557	379
0 Garipaucha 52, R. Olguín	1695	1005
0 Vividorcita 52, R. Hinojosa	1331	664
0 Foción 50, A. Correa	876	777
0 Lily Damita 50, J. Morales	308	168
0 Rizo de Oro 49, C. Chávez	496	348
0 Fallula 48, L. Leyton	855	506
	18859	10808

Ganado por 1|2 cuerpo; el 3.o a 1 cuerpo.
Tiempo: 1.14 1|5.
Preparador del ganador. O. Silva.
No corrieron: María Walewska y Ukara.

DIVIDENDOS:

Ganador de Ready	$ 22.50
Placé de id.	9.90
Id. de Ellen	16.10
Id. de Stacatto	13.40

Sexta carrera. — 2.000 metros. — Premio BRUNO. — $ 8.000 al primero.

	G.	P.
1.o VIA LIBRE co n59 lios, por Bayaceto y Vía Lactea, del señor S. a. Levy, jinete L. A. Morgado	4743	2530
2.o Cabo Verde 47, R. Olguín	7297	3118
3.o Black Jack 51, J. Morales	1777	1252
4.o Ch. Moutton 54, P. Muñoz	1517	816
0 Alburquerque 554, J. Silva	3876	1858
0 Coleto 61, J. Herrera	1809	1078
0 Huelén 58, L. Leyton	617	333
0 Atlántida 55, M. Quezada	149	357
0 Coronado 53, M. Rivera	2649	1384
	25065	12776

Ganado por cabeza; 3.o a 1|2 cuerpo.
Tiempo: 2.7 4|5.
Preparador del ganador: E. Inda.
No corrieron: Maurice y Happy Feet.

DIVIDENDOS:

Ganador de Vía Libre	$ 22.50
Placé de id.	7.60
Id. de Cabo Verde	7.10
Id. de B. Jack	10.20

7.a carrera. — Premio BERNA (1.a serie). — 1.200 metros — $ 6.000 al 1.o

	G.	P.
1.o CHATEAU LAGARDE, con 53 kilos, por Mirenko y Valgrisnia, del stud Carlota, jinete R. Olguín	9370	4282
2.o Mi Tesoro 47, R. Hinojosa	2527	1348
3.o Madrid 51, J. Morales	6304	2887
4.o Tucán 48, A. Correa	1449	688
0 Americanita 58, J. Silva	2045	803
0 Cancionero 57, J. Herrera	515	126
0 Cara o Cruz 56, L. Morgado	1393	653
0 Fotográfico 56, M. Rivera	603	429
0 Dulzurita 55, L. Barra	594	345
0 Meritoria 55, L. Leyton	309	294
	25109	11861

Ganado por 2 cuerpos; el 3.o a 3|4 de cuerpo
Tiempo: 1.12.
Preparador del ganador: J. Cavieres

DIVIDENDOS:

Ganador de Ch. Lagarde	$ 11.40
Placé de Ch. Lagarde	5.60
Placé de Mi Tesoro	6.90
Placé de Madrid	5.90

8.a carrera. — Premio BERNA (3.a serie). — 1.200 metros — $ 5.000 al primero

	G.	P.
1.o ASPARRAGUS, con 57 kilos, por Ultimo Día y Eritaña, del stud Quijote, jinete L. Morgado	4103	1469
2.o Ismir 55, G. Valenzuela	1490	675
4.o Pajuerana 54, J. Silva	2793	1527
4.o Perla Falsa 53, J. Morales	2783	1527
0 Chillán Viejo 55, M. Quezada	5933	2243
0 Glorioso 55, H. Jara	255	136
0 Cuernavaca 54, S. Vergara	201	93
0 Ardeur 53, A. Vidal	387	176
0 Fouquet 53, L. Ahumada	1229	502
0 Senaqueribo 53, L. Leyton	1431	497
0 Zurrona 50, R. Olguín	2805	1411
	25410	10633

Ganado por 3 cuerpos; el 3.o a 3|4 de cuerpo
Tiempo: 1.14 2|5.
Preparador del ganador: F. Peralta
No corrió: Candela.

DIVIDENDOS:

Ganador de Asparragus	$ 26.30
Placé de Asparragus	10.70
Placé de Ismir	12.30
Placé de Pajuerana	9.40

Dempsey no aceptó ser el "Dictador" del Box en Nueva York

El ex-campeón no sería capaz de poner multas ni castigos.— Está bueno sólo para aceptar "sablazos"

Por lo menos así hubiese dicho Jack Dempsey, si supiera la lengua de Cervantes al rehusar el puesto de presidente de la Comisión Atlética del Estado de Nueva York, la cual se encarga de imponerles multas y castigos a los púgiles y managers que infringen sus leyes. Pues bien sabe el bonachón de Jack que mejor sirve para cantinero que para arbitrar conflictos boxeriles.

Dempsey, que desde su retiro del cuadrilátero se dedica al manejo de su popular restaurant frente al Madison Square Garden de Nueva York, acaba de negarse a servir en la Comisión Atlética del Estado de Nueva York, de lo cual se alegran mucho sus amigos, pues no hay cargo que pueda causarle más disgusto al más querido de los ex campeones.

Hace algunos años, la Sociedad Nacional de boxeo, que no debe confundirse con la más influyente Comisión de Nueva York pensó nombrar a un árbitro con amplios poderes— algo parecido al puesto que ocupa el Juez Landis en el baseball. Después que se descartó el plan por no parecer suficientemente práctico, se supo que los comisionados de Nueva York tenían una idea parecida y habían ofrecido el puesto de "czar" a Dempsey, que no tuvo el menor deseo de aceptar la dictadura.

El éxito que ha tenido Jack en los negocios se debe, primero, a su amabilidad y simpatía, y en segundo lugar, a que ha tenido el buen juicio de nombrar a un encargado que lo sigue constantemente para evitar que regale todo su dinero a los parásitos que abundan en el mundo del deporte, pues es tal su generosidad que él solo no sabe defenderse de los "sablazos" que esgrimen estos pícaros.

Gene Tunney fué otro a quien la afición nombró como posible candidato a "Mussolini" boxeril. En 1932 cuando ayudaba a la campaña electoral para las elecciones presidenciales, se decía que él sucedería a Jim Farley en este puesto que hace poco se quiso que Dempsey ocupara. Tunney se echó a reír y no pensó más sobre el asunto. Sin embargo, Gene, que es muy callado, nunca le cuenta a nadie del sinnúmero de recomendaciones que tiene que escribir para desconocidos que aspiran algún puesto político — casi siempre alguna que otra sinecura. Esta molestia llegó hasta el extremo que el pobre Gene tuvo que irse a descansar a Arizona para librarse de los empleomaníaticos.

Pues aún a mayor fastidio tendría que someterse Jack si aceptara el puesto de presidente de la Comisión de Nueva York sin contar con los miles de disgustos que tendrían estando bajo la obligación de imponer multas y suspensiones y otros castigos de que se encarga la Comisión. Además, sería irrisorio ver al bonachón de Jack castigando a algún infeliz boxeador o luchador, posiblemente amigo de él cuando lo que en realidad quisiera hacer es prestarle dinero e invitarlo a saborearse un exquisito festín en su restaurant.

Por mi parte estoy muy de acuerdo que Jack se quede de cantinero y que deje a alguno otro de carácter más severo que lleve esta responsabilidad.

J. J. ROMANO.

Frente a Thomas el chileno Godoy demostró sus progresos

Parecen empeñados en "no ver" los méritos del suramericano, dice Julio Garzón de "La Prensa" de New York

EL PROXIMO COMBATE DEL CHILENO SERA CON BARLUND O MANN

La presencia de Arturo Godoy en los rings de Nueva York, ha dado motivo a los más variados comentarios sobre si el chileno vale como hombre de ring o es simplemente un pugilista del montón.

Julio Carzon, uno de los más competentes críticos deportivos de Estados Unidos, comenta la última actuación de Godoy, y reconoce los progresos del sudamericano.

Damos a continuación, la crónica aparecida en "La Prensa" de Nueva York:

NO QUIEREN VER LOS MERITOS

Pese a la indiferencia—¿o antipatía?—de mis colegas de habla inglesa, que parecen empeñados en "no ver" los méritos del campeón sudamericano del peso máximo, o en negarse a reconocerlos, que es todavía mayor falta de apasionamiento, Arturo Godoy sigue rivalizando con éxito su título en este país. Primero empató con Leroy Haynes una pelea que debió haber sido victoria suya por puntos; luego obtuvo otro empate en un combate con Al Ettore, que también debía haber sido una victoria suya; más tarde despachó en siete asaltos a Jack Ropper, y últimamente es desembarazó en tres asaltos de Otis Thomas, en el Hippodrome.

Y en cada nueva pelea, Godoy ha revelado progresos que le presagian una futura perra noche a Joe Louis, o quienquiera que el verano, o invierno próximo, sea el campeón mundial del peso máximo.

SU TECNICA ERA DEFICIENTE

Frente a Haynes y a Ettore, el púgil sudamericano dió la sensación de falta de escuela, de inexperiencia, de precipitación. En su tercera batalla, sin embargo, reveló enormes adelantos técnicos; y ya en su 4.a frente a un antagonista tan temible como Ettore o Haynes, demostró que su entrenador "Whitey" Bimstein, que lo fué también de Gene Tunney, no ha perdido su tiempo inculcándole la técnica norteamericana. Godoy obedeció al pie de la letra sus instrucciones, se defendió bien, tiró golpes constantemente y no perdió ocasión de "colar" sus puños, por entre los claros dejados por los brazos de su antagonista.

Resultado de ello fué que ya hacia la terminación del segundo asalto, Thomas empezaba a zozobrar, amén de tener una ceja alarmantemente cortada, y en el tercero la inferioridad de Otis era tan manifiesta, que el "referee" John Marto, no vaciló en intervenir para librar a Otis de posibles graves heridas y de un seguro K. O.

UN GOLPE TERRIBLE

El primer asalto fué uno de continuo "infighting", en que Thomas dió pruebas convincentes de su fortaleza, su agresividad y la potencia de sus golpes, al cuerpo. Ambos se tiraron frecuentes ganchos a la cara a corta distancia. Godoy recibió un derechazo en el oído que le hizo vacilar un instante.

—Es el golpe más duro que he recibido en mi carrera pugilística—admitióme el propio Arturo en su camarín después de la batalla.

En el segundo, el chileno, alternando sus golpes al cuerpo con ganchos y directos a la cara, sorprendió a Otis con tremendo "one-two" a la mandíbula, que estremeció al de Chicago de pies a cabeza. En este asalto empezó Otis a sangrar profusamente por una herida sobre la ceja izquierda. La sangre de Thomas bañaba también al chileno.

Y en el tercero, Otis, llevado de esquina a esquina del cuadrilátero por el ataque arrollador de su adversario, mostrábase al borde de un "knock down". Marto obró prudentemente al dar por terminadas las hostilidades, cuando todavía no había transcurrido ni un minuto de acción.

Godoy ha firmado para enfrentarse, tal vez en abril, con el vencedor de un encuentro que van a sostener dentro de pocas semanas, Gunnar Barlund y Nathan Mann.

Barlund, finlandés, ha ganado también todas sus peleas aquí y es reconocido como una verdadera promesa. Mann, se halla, a su vez, invicto.

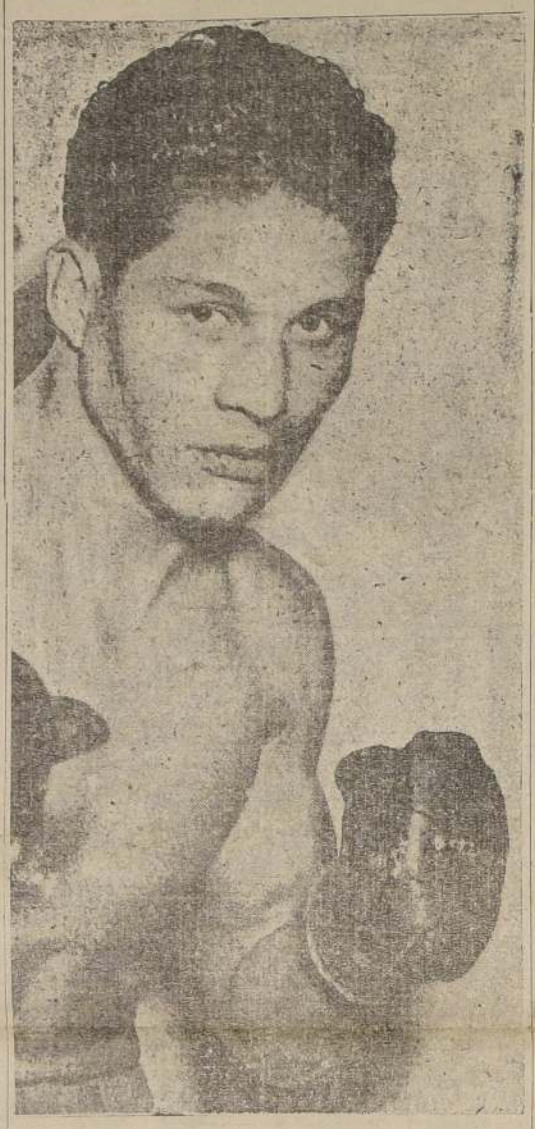

Arturo Godoy, el campeón chileno que comenta la crítica de New York, y que después de su último triunfo se le reconocen sus enormes progresos

Los porteños del Barón B. C.

Pelearán el sábado en el México B. C.

Los populares amateurs del ring de la calle San Pablo 1617, han invitado a los entusiastas muchachos del Barón B. C. de Valparaíso, para sostener la revancha el sábado próximo, en el local del México B. C.

Los porteños han aceptado la invitación y están entrenando un poderoso equipo con el que disputarán la copa Joaquín Aurquia.

ACTUARAN CAMPEONES

La atracción de la velada lo constituirá la actuación de los campeones Angel Bravo, Andrés Segovia, Enoc Ramírez, Dinamita Bravo, Fernando Constancio, Eduardo Navarro, Luis Olarte, Orlando Saavedra, Arturo Muñoz y el argentino del México, Juan Caballero.

LA COPA JOAQUIN AURQUIA

Se disputa en esta oportunidad la hermosa copa donada por los miembros honorarios del México, señores Iriondo hermanos, quienes la obsequiaron en memoria del que fué deportista y socio del México, don Joaquín Aurquia.

Ignacio Ara

Interesante sería ver pelear a Ignacio Ara en Chile

Sabemos que se hacen gestiones para que venga

Hace algunos días conversábamos con Héctor Rodríguez el manager de Fernandito sobre cosas de boxeo, especialmente sobre la crisis porque atraviesa en nuestro país este deporte, que en un tiempo fué el expectáculo de mayor atracción para nuestro pueblo.

Rodríguez nos decía:

—Desgraciadamente no tenemos boxeo profesional, porque no hay promotores; falta para esto un hombre que se dedique enteramente a ofrecer expectáculo semana a semana y que posea un local que sin pretensiones de un gran Stadium reúna las comodidades necesarias para que con facilidad pueda concurrir el público.

El manager de Fernandito había con entusiasmo y agrega:

—Sin embargo, tendríamos promotores, pues conozco muchas gentes que les gusta el negocio; desde luego puedo decirles que hay interesados en traer a Ignacio Ara, para que haga una pelea en Chile, a pesar de los gastos enormes que originaría la venida a nuestro país de este maravilloso peleador.

Yo quedaría muy satisfecho que se pudiera efectuar en Chile una pelea de Ara con Fernandito, pues deseo que la afición chilena vea por fin desempeñarse con habilidad maravillosa a un púgil y que comprendan los fanáticos que cuando se sabe boxear, el pugilismo es un arte como cualquier otro.

Además termina diciéndonos Rodríguez sería interesante que los santiaguinos vieran de lo que es capaz Fernandito, pues nunca sus compatriotas lo han visto desempeñarse a fondo y en todo lo que vale.

Como pueden ver nuestros aficionados, ya se hacen las gestiones para que Ignacio Ara, el maravilloso boxeador español, pueda venir a Chile y realizar, aunque sea una pelea.

Ojalá estas intenciones sean dentro de poco una realidad, para bien de nuestro pobre boxeo que pasa por una aguda crisis.

Victoria fácil de Carabantes

Venció al peruano Carrillo. — Boxeador novel y de escasos medios

Anteanoche, en el ring del Manco Capac, de Lima, el púgil chileno Raúl Carabantes sostuvo el segundo encuentro de su jira por el Perú, enfrentando a Roberto Carrillo, pugilista de la nueva generación que se venía destacando por sus repetidos triunfos ante sus connacionales.

Carrillo es un muchacho de escasa experiencia; por lo tanto, no le fué difícil a Carabantes superarlo.

La U. P. comenta el match en las siguientes líneas:

"El chileno Raúl Carabantes, de 61 kilos de peso, derrotó por puntos al peruano Roberto Carrillo, de 60 kilos 300 gramos, en un match a 10 rounds.

El chileno se adjudicó un triunfo fácil, ganando 8 rounds.

Carabantes

El cuarto y quinto rounds fueron los mejores, pues en ellos el peruano forzó la pelea, cambiando golpes ambos pugilistas en el centro del ring, aunque dominó el chileno, quien demostró superioridad técnica."

Luis Houser

Con entusiasmo, como en sus mejores tiempos ha vuelto a aparecer en los rings de la capital, el peso liviano Luis Houser, del Badminton B. C.

Hace algunos días debutó, venciendo en buena forma a su rival.

Houser nos ha dicho: El boxeo ha sido siempre para mí el deporte favorito, pero me había alejado por mi trabajo; ahora las nostalgias del ring me han traído nuevamente a cambiar golpes. Estoy contento y espero este año participar en la selección de Santiago, para ver modo si me llevo un título para el Badminton B. C., el club que me formó.

Turra parece haber vuelto a sus buenos tiempos

Lo que dice el promotor Vergara. — Lo enfrentará el sábado próximo en el Delicias a Gorila Salazar. — Victorio Andrade, Filiberto Mery y otros que pelearán

Un interesante programa de profesionales habrá en el ring Delicias el próximo sábado.

El Mono Turra será el encargado del match básico de la reunión, enfrentándose en 10 rounds con el Gorila Salazar. Turra, después de su pelea con Ernesto Rojas, en que demostró encontrarse en magníficas condiciones, será un temible rival para el Gorila Salazar, que viene entrenándose desde hace tiempo para este combate, donde los veremos dirimir viejas rivalidades.

Mery

El Siky Cáceres, después de su larga relache, se ha entrenado cuidadosamente para su rentrée. El portero mayor de la Caja del Seguro Obrero, nos decía en la tarde de ayer, que vuelve al ring en magníficas condiciones, dispuesto a barrer con los mejores hombres de su categoría; tiene un fuerte y agresivo rival en Alberto Alonso, con quien peleará 8 rounds.

Con este match, se inicia la eliminatoria de una selección de pesos medios que se efectuará en el ring Delicias. Habrá, además, dos preliminares a 4 rounds cada uno.

HABLA EL EMPRESARIO VERGARA BRAVO

Hasta hoy día, el Delicias ha tropezado con dificultades para organizar sus programas de una manera continua, porque los profesionales, con la carencia de peleas, se encontraban fuera de training.

"Ahora—nos informa Vergara Bravo—ya cuento con un buen número de peleadores que se encuentran en óptimas condiciones; he visitado los rings para imponerme personalmente de su estado físico y de entrenamiento."

Al preguntarle qué otras peleas tiene en perspectiva, nos contesta:

"Una muy interesante. Se trata de la vuelta al ring de don Fili Mery, con Luis Lorca, un representante de lo mejor de la guardia vieja con uno de los mejores exponentes de la nueva. La idea de este match se la debo a "LA NACION". Don Fili ha solicitado la fecha 13 de marzo para este encuentro, pues desea subir al ring como en sus mejores tiempos. Quiere que la prueba de suficiencia que le tome la Federación de Box, sea en público, para que todo el mundo pueda apreciar el estado en que se encuentra. En caso de caer vencido, "en esta pelea"—me decía—no será por la fecha 13, sino porque ya no sirvo y no me volverán a ver más en un ring."

—¿Algo más?

—Sí; estoy en contacto con Victorio Andrade, que regresa pronto a Chile, después de una campaña muy meritoria, de varios años por los rings de Ecuador, Perú, Buenos Aires y Río de Janeiro. Lo haré pelear con los mejores hombres de su categoría, y de ahí saldrá el campeón de Chile de los medio pesados.

A BAÑARSE!

Califonts a Gas, Carbón y Leña

Artículos garantidos y a precios muy convenientes

BAÑOS ENLOZADOS, AVERIADOS

realizamos una partida por cuenta del Seguro

J. E. Fortuño. — Ahumada 77

Wilson es el campeón de Chile de peso pluma desde antenoche

Derrotó ante 4,000 espectadores a Osvaldo Leiva. — Brillante actuación del campeón

Había expectación en Valparaíso, por presenciar el encuentro a 12 rounds, por el Campeonato de Chile de peso pluma, entre Osvaldo Leiva, el campeón, y el tocopillano Humberto Wilson, chalager.

Esta pelea se efectuó antenoche en el ring del Coliseo Popular, ante más de 4.000 espectadores, los que se retiraron satisfechos de haber presenciado uno de los encuentros más interesantes que se han realizado en el vecino puerto.

WILSON, VENCEDOR POR PUNTOS

El tocopillano Humberto Wilson, es de antenoche el campeón de los pesos plumas de Chile, venciendo a Osvaldo Leiva en una pelea bastante dura para ambos contendores.

A pesar de ser Wilson, el primero que hizo frente, no consiguió dominar, pues Leiva más rápido y técnico, logró bloquear los fuertes punches que lanzaba el tocopillano, siendo el round en empate.

E. segundo y tercer round fueron peleados bravamente, consiguiendo siempre el campeón esquivar con habilidad. Sin embargo, en el tercer round hubo un fuerte cambio de golpes en que Leiva cayó de un golpe a la oreja izquierda, incorporándose rápidamente y aplicando un terrible izquierdo que partió el ojo derecho de Wilson.

EL TOCOPILLANO TOMA EL CONTROL

A partir del cuarto round, Wilson empezó a atacar en forma violenta obligando a Leiva a retroceder. A esta altura, el chalanger es dueño de la situación y toma el control hasta casi el final del combate, haciendo pasar muy malos ratos a su rival, quien es golpeado fuertemente a la cara y el cuerpo.

EN UN VALIENTE ESFUERZO LEIVA SE ADJUDICA EL ULTIMO ROUND

Según "La Unión" de Valparaíso, el mejor momento del campeón, fué el doceavo round, último del combate. Dice el diario porteño:

"El campeón Leiva, en un esfuerzo que mereció los aplausos de la concurrencia, logró en un combate abierto y sin tregua adjudicarse el último round del encuentro, pues sacudió a Wilson en diversas ocasiones con su izquierda; sin embargo, la dureza y valentía del nortino, restó chance al esfuerzo gastado por Leiva, sorprendiendo el último sonido de la campana en un furioso cambio de golpes, manando ambos sangre por las heridas en los ojos.

EL FALLO

Mientras el público saludaba a los rivales con prolongados aplausos, el encargado de recoger la votación cumplía su misión terminando por entregar los votos al jurado, el que, finalmente, anunció la victoria del crack nortino Humberto Wilson, quien ceñía así la corona de campeón de Chile en el peso pluma.

El triunfo del nuevo campeón fué recibido con nuevos aplausos del público, que comentaba el sensacional desarrollo del match.

EL COMENTARIO

"La Unión" comenta así:

Eran muchos los que creían que el match Wilson - Leiva, por las performances del nortino y la ausencia de dos años del cuadrado del campeón Leiva, siginificaría un fácil triunfo para el chalanger; sin embargo, confirmando lo que sostuvimos en todo momento, desde nuestras columnas, de que el campeón era un serio rival para el nortino, no fué así, pues el ex campeón supo defender su título con valentía y si reconocemos el largo tiempo que no actuaba, podemos decir que su performance de anoche fué muy brillante.

En cuanto al nuevo campeón, a pesar de su triunfo y para quienes lo hemos visto actuar con los mejores plumas y livianos de Valparaíso, creemos que su presentación de anoche fué inferior a aquellas, pues nos dejó la impresión de no poder desplegar su recia acometividad y peligrosa pegada. Cremos que el esfuerzo de hacer los 56 kilos le restó potencia y, por lo tanto, se debe a esto el que no se haya superado como en otras veces. De todos modos, se comportó valiente y logró la victoria por el mejor desempeño en el match.

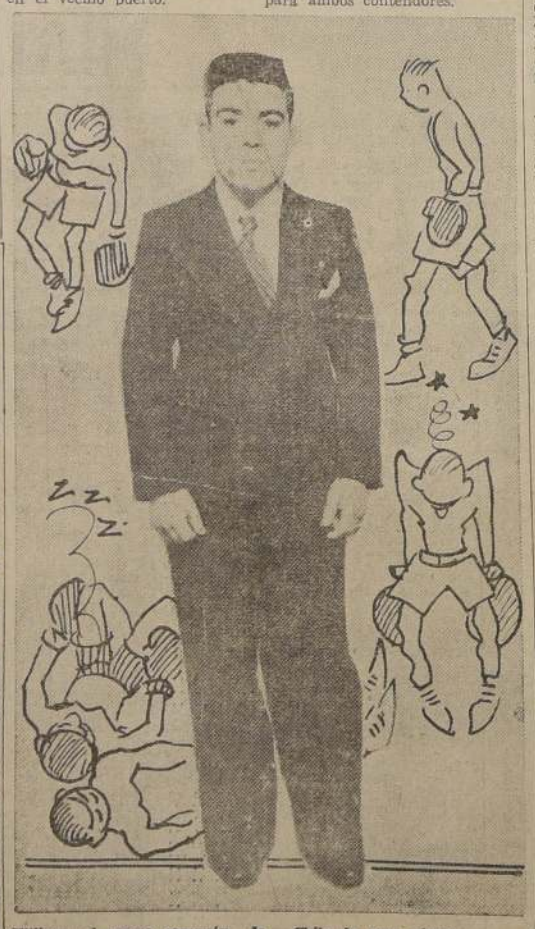

Wilson, el nuevo campeón de Chile de peso pluma

Alfonso Aguila

Por K. O. T. venció Aguila

Su triunfo sobre Reyes al primer round

Es indudable que Alfonso Aguila es el boxeador de mayor atracción por el momento. Su nombre significa una concurrencia de fanáticos asegurada, y así parece que también lo han comprendido los clubes santiaguinos, pues se disputan el contrato en que aparece el nombre del campeon sudamericano de los pesos medio pesados.

El sábado pasado le correspondió actuar en el México B. C. ante Escolástico Reyes, un excelente amateur del Racha B. C., y como ya lo decimos, la asistencia de aficionados fué numerosa.

El desarrollo del encuentro no tuvo el interés que se esperaba, pues bastaron dos buenos hooks derechos de Aguila al mentón de su rival, para que éste bajara la guardia, momento que aprovechó el referée para suspender el match y declarar vencedor por K. O. T. al primer round a Aguila.

Los resultados generales de las peleas se definieron en la siguiente forma:

Manuel Paredes del México perdió con Segundo Moya del Racha. Héctor Barrera del México, fué derrotado por Jorge Santana del San Eugenio. Hugo Martell del México, se impuso sobre Humberto Jiménez, del Racha. Dagoberto Salinas del México, se adjudicó un bonito triunfo sobre Manuel Zúñiga, del Racha. Ricardo Cavieres del México y Raúl Sepúlveda del Racha, ganó Cavieres. Héctor Aguirre del San Eugenio venció a José Figueroa del Racha y Alfonzo Aguila del San Eugenio, ganó por K. O. T. al primer round a Escolástico Reyes, del Racha.

Desafía a Fernando López

José Castro es un excelente elemento del Franco B. C., que se ha venido destacando en este último tiempo en forma brillante, pues la mayoría de sus combates los ha ganado ante contendores de méritos.

José Castro

Ahora José Castro nos ha pedido desafiemos en su nombre, por intermedio de las columnas de "LA NACION" a Fernando López, el campeón del Badminton B. C.

Hemos cumplido con sus deseos y tiene la palabra López.

Ungüento Monte Santo

se usa con gran éxito contra: Sarna, Eczemas, Urticarias, Picazón de la Piel, Espinillas, Quemaduras, Empeines, Sabañones Ulceras, Heridas, granos, Almorranas, etc.

CAJA 60 centavos y $ 1.60.

AÑO XXI N.o 7,028

LA NACION

(EMPRESA PERIODISTICA "LA NACION", S. A.)

Fundado el 14 de Enero de 1917

PRECIO EN TODO EL PAIS: 40 CENTAVOS

SANTIAGO DE CHILE, LUNES 22 DE FEBRERO DE 1937

AGUSTINAS 1269 — CASILLA 81-D

Encarnizada batalla se está preparando a lo largo de la carretera de Valencia

Ambos comandos han trasladado poderosas fuerzas a ese sector.— Pero ninguno parece estar dispuesto a tomar la iniciativa del ataque hasta no hallarse completamente apercibido.— En los sectores de Madrid hubo escasa actividad.— Otro tanto ocurrió en el Sur.— En cambio en el Norte, continúo el ataque en Aragón

MADRID, 21. — (U. P.). — Si las informaciones llegadas a esta ciudad son exactas, 2 ejércitos bien armados deberán sostener un encarnizado combate en un sitio cercado al villorrio de Perales de Tajuna y a lo largo de la carretera de Valencia.

Ambos comandos saben la importancia de este encuentro, pero ninguno parece dispuesto a tomar la iniciativa en el ataque hasta no estar completamente preparados.

Según las fuentes informativas de esta capital, los rebeldes han recibido centenares de ametralla doras. Doce fueron tomadas por los leales cuando se apoderaron de una trinchera y otra decena fué vista en acción en éste mismo sector.

Refuerzos insurgentes han llegado desde Sevilla y Portugal. Tanques, carros blindados y tractores de tipo pesado han sido colocado en posiciones de ataque detrás de las trincheras insurrectas. Se ha establecido artillería pesada y los aviones del Gobierno se mostraron activos durante el día de hoy tratando de localizar las nuevas baterías.

Sin embargo, ha reinado tranquilidad en todos los frentes. Una brillante luna ilumina la ciudad esta noche y no hay viento.

CALMA RELATIVA EN EL JARAMA

MADRID, 21. — (U. P.). — Reina relativa tranquilidad en el sector del Jarama, mientras que la atención ha sido dirigida al sector de Aragón, donde el enemigo ha mantenido la ofensiva durante más de 60 horas.

Autoridades militares manifestaron a la United Press su optimismo de que el alto comando rebelde esta concentrando sus esfuerzos para obligar el retiro de las fuerzas gobiernistas que defienden la zona de Málaga y la carretera de Madrid a Valencia, a fin de debilitar la resistencia del enemigo y marchar hacia otros pueblos de la costa de la costa y la capital.

Los diarios matutinos de Barcelona informan que la presion del enemigo es de mayor intensidad en Vives y Portal Rubio, y sostienen que los rebeldes han sufrido hasta ahora 800 bajas.

En el sector del Jarama continuó el duelo de la artillería esta mañana.

Anoche el enemigo atacó en el sector de Ucera, pero, según se informa, sin resultados.

Se dice que los leales mantienen una ofensiva contra la carretera de Córdoba en la cuesta de Las Perdices.

En Madrid hace sol hoy domingo y las calles centrales están concurridísimas.

REFUERZOS RECIBEN LOS REBELDES

MADRID, 21. — (U. P.). — El general Miaja declaró a la prensa que los rebeldes en el sector del Jarama han recibido grandes refuerzos de hombres y artillería, en las últimas horas, aparentemente en preparación de otra violenta ofensiva.

MADRID, 21. — (U. P.). — La más alta fuente informativa militar informó al corresponsal de la United Press que "los rebeldes trajeron al sector del Jarama más de 5.000 soldados, en su mayoría de nacionalidad alemana e italiana".

MADRID, 21. — (U. P.). — Se ha combatido encarnizadamente durante todo el día entre San Martín de la Vega y Morada de Tajuña, donde los gubernamentales tratan de ocupar el monte Pinorrón que domina una gran extensión de territorio.

El avance de los leales es sumamente difícil debido a la presencia de innumerables fuerzas rebeldes apoyadas por artillería pesada.

Hasta recientemente los leales ocupaban una parte del monte Pincarrón y a fin de lograr su completo control el alto comando ordenó el avance esta mañana.

La lucha continúa y, según informaciones semi oficiales, los gobiernistas están ganando terreno.

MADRID, 21.— (U. P.)— Se anuncia oficialmente que la línea de fuego actualmente consolidada bajo el comando del general Miaja se extiende a más de 200 kilómetros.

La misma fuente informativa agrega que los observadores leales confirman que los rebeldes están preparándose para una fuerte ofensiva que será resistida por las fuerzas más poderosas del Gobierno.

COMUNICADO OFICIAL

MADRID, 21.— (U. P.)— Un comunicado emanado del Ministerio de la Guerra dice como sigue:

"En el frente central, hubo un duelo sin consecuencias para nuestras líneas entre las artillerías emplazadas en el sector de El Escorial.

"La artillería y los morteros de trinchera quebrantaron una concentración enemiga en el sector de Guadarrama.

"Los rebeldes atacaron nuestras posiciones en el sector de Algodón, al Sur del Tajo, con fuego de artillería y de fusilería, pero nuestras fuerzas no sufrieron bajas, las que contestaron con energía y eficacia.

"Nuestras tropas atacaron las posiciones enemigas en el sector del Jarama, obligando a los rebeldes a abandonar algunas de ellas.

"Uno de los principales medios de comunicación detrás de las líneas enemigas se encuentra, ahora al alcance de los cañones de los leales.

"La disciplina y el espíritu de nuestras tropas mejora diariamente.

"La aviación del Gobierno cooperó activamente hoy, bombardeando concentraciones enemigas, especialmente en Pinto, donde donde las fuerzas rebeldes se desmoralizaron completamente con el bombardeo.

"En los otros sectores no se han registrado novedades, exceptuando ataques secundarios por las tropas leales.

"En los otros frentes no ha habido cambios".

EN ASTURIAS

MADRID, 21.— (U. P.)— El corresponsal de la Agencia Febus en Gijón anuncia que los leales sostienen esta noche haber obtenido el control de más de la mitad de la ciudad de Oviedo. Agrega que la batalla continúa en las proximidades del centro de la ciudad.

Se calcula que los muertos en las primeras 2 horas de combate registrados en la mañana de hoy, pasaron de 1.000.

Ha sido imposible obtener nuevos cálculos de bajas; sin embargo, la lucha es descrita como "desesperada y furiosa".

Un vigoroso contrataque rebelde fué rechazado y éstos ahora huyen para ponerse a salvo.

EL CASO DE MANZONI

MADRID, 21.— (U. P). — El Tribunal Popular está considerando la evidencia en el caso del italiano Pistolese Manzoni, de 17 años de edad, hijo del secretario de un ex Agregado del Aire italiano, quien fué arrestado en su casa en Madrid el 10 de diciembre, acusado de espionaje.

Cuando la policía fué por primera vez a la casa de Manzoni, fué tenida por el portero que le señaló un letrero en la puerta, que decía que la casa estaba bajo la protección de la Embajada de Chile.

Luego después la policía volvió, con el objeto de registrar a los ocupantes, y encontró, entre las páginas de un libro, unos documentos entre los que, según se dice, había un plano de Madrid indicando los puntos que podían ser efizcamente bombardeado desde el aire por los rebeldes, así como también una clave para mensajes.

Manzoni está acusado de revelar al enemigo importantes informaciones en clave por medio de su transmisora de radio particular.

Manzoni negó ser culpable de espionaje, y admitió que es fascista, y que usaba su radio para captar transmisiones de las estaciones nacionalistas.

El fiscal, después de pedir la condena del joven, hizo presente que su edad debiera ser debidamente considerada.

MADRID, 21.— (U. P). — Como parte de la campaña en pro de la conservación de los alimentos, la Federación de Panaderos dirigió cartas a todos los diarios de la mañana urgiendo el consumo de "las cantidades más pequeñas posibles de pan, pues de otro modo deberá pedir el racionamiento".

La carta explica que la actual escasez se debe a las dificultades para el transporte de harina desde las provincias.

LA OFENSIVA CONTRA OVIEDO

VALENCIA, 21.— (U. P) — En los sectores de Bolino de Pina y Belloque, en el frente de Aragón, los gubernamentales lanzaron un violento ataque obligando a los nacionalistas a retroceder.

En el sector de Perdiguera, los rebeldes manejaron sus posiciones mediante la ocupación de territorio bien fortificado.

VALENCIA, 21. — (U. P).— La ofensiva gobiernista contra Oviedo se reanudó en la madrugada del domingo.

Fueron ocupadas varias posiciones importantes, desde las cuales los gobiernistas dominan la Fábrica de armas y el gasómetro.

El comunicado del Ministerio del Aire y Marina anuncia:

"Informaciones recibidas de los campamentos de las fuerzas aéreas hacen saber que hoy domingo sólo se efectuaron vuelos de reconocimiento, todos los cuales se llevaron a cabo sin incidentes".

BILBAO, 21 (U. P.).— En el frente de Guipúzcoa, la artillería gubernamental bombardeó a Mondragón, donde los rebeldes hacen material de guerra.

En los círculos vascos se expresa confianza en el resultado del cambio de notas con respecto al canje de prisioneros que el Embajador argentino, doctor García Mansilla, realiza con Euskadi.

El Gobierno vasco puso en circulación monedas de níquel de dos pesetas, las que fueron acuñadas en Francia.

BILBAO, 21 (U. P.). — En el frente de Asturias, el resultado de la operación realizada por los leales ayer, fué la ocupación de una importante posición estratégica que domina completamente a Matallana en la zona de León.

BILBAO, 21 (U. P.).— Los leales atacaron a Oviedo a las 4 horas, después de un intenso bombardeo y ocuparon Campo Petos a las 8.30 horas y rodearon a la fábrica de armas sobre la cual ejercen una fuerte presión.

A las 10 horas continuaba el avance, durante el cual los leales se apoderaron por asalto del Orfelinato de los mineros, orientando después su embestida al centro de la ciudad y luego ocuparon la concha de toros y muchos otros reductos rebeldes. Ahora se lucha en las calles.

La lluvia que se desencadenó durante las operaciones obstaculiza e estas e impsibilita la cooperación de la aviación.

EN EL FRENTE DE VIZCAYA

BILBAO, 21 (U. P.).— Comunicado oficial de las operaciones en el frente de Vizcaya:

"Ayer nuestra artillería bombardeó intensamente las posiciones enemigas fronterizas de nuestros sectores de Elbar, Elgueta, Elorrio, Ochandiano y Armayona. En este último fué bombardeado eficazmente el centro fabril de Mondragón, causandole destrozos y bajas en el personal que trabajaba. La artillería enemiga contestó nuestro fuego sin causarnos daños.

"En el sector de Elbar se presentó a nuestras líneas un militar con sus armas y municiones.

"En los demás sectores hubo tranquilidad".

GIJON, 21 (U. P.).— Ha sido expedido el siguiente comunicado oficial:

"Ayer, hasta las 17 horas las baterías de artillería leales que cercan a Oviedo hicieron un fuego intenso sobre varias posiciones enemigas dentro de la capital. Los efectos fueron de importancia guerrera. Los cañones enemigos contestaron durante poco tiempo a nuestro ataque, continuando nuestro fuego.

"La aviación dejó caer sobre Oviedo varios proclamas dirigidas al enemigo".

BILBAO 21.—(U. P.)—Las fuerzas leales continuaron durante todo el día la ofensiva contra Oviedo, haciendo un movimiento envolvente entre la planta eléctrica y la de gas, presionando fuertemente los flancos y líneas de trincheras nacionalistas.

Sin embargo, los rebeldes ocuparon una posición poderosamente fortificada que consideran inexpugnable.

El orfenilato de los mineros que fué ocupado por las fuerzas leales, domina la prisión y se teme por la seguridad de los presos que se encuentran dentro de la cárcel.

Aun cuando las operaciones contra la ciudad se han acelerado un tanto, se necesitarán rudos y largos combates antes de lograr un completo éxito.

Los leales están planeando efectuar el avance en varias etapas para evitar contra ataques cuando lleguen al corazón de la ciudad.

INFORMACIONES DE FUENTE INSURGENTE

SEVILLA 21.—(U. P.)—Los nacionalistas dieron muerte a más de 150 gubernamentales en la vecindad de Vallelegrin, en Sierra Nevada, en el frente de Andalucía, donde columnas móviles persiguen a los refugiados de Málaga.

En el frente central, en el sector Macia Madrid, los nacionalistas rechazaron una violenta ofensiva gobiernista y les derribaron un avion.

Las baterías antiaéreas frustraron una tentativa de los leales de bombardear a Toledo.

SEVILLA 21.—(U. P.)— Se anuncia oficialmente que los gobiernistas atacaron sorpresivamente a Vacia-Madrid, que es un punto de suma importancia estratégica en la confluencia de los ríos Jarama y Manzanares, sobre la carretera de Madrid a Valencia, lanzando una tras otra sus olas de asalto contra las trincheras insurgentes, bajo la protección de un fuego de barrida de su artillería; pero que los rebeldes, saliendo de sus trincheras, se trabaron con ellos en una sangrienta lucha cuerpo acuerpo, rechazándolos.

Se comunica también que en el frente de Aragón, los gobiernistas perdieron a 100 muertos, 10 prisioneros, 140 rifles, 3 ametralladoras y 100 cajones de municiones, en operaciones de limpieza realizadas después de apoderarse de Vivel del Río.

Además fueron derribados 3 aviones madrileños, dos de ellos al tratar de bombardear Toledo. Los gobiernistas bombardearon a varias aldeas detrás de las líneas rebeldes, hiriendo a varios civiles.

EN LAS ROZAS Y CASA DE CAMPO

SEVILLA, 21. — (U. P).— Se comunica que los últimas importantes embestidas lanzadas por los leales en el sector de Las Rozas y Casa de Campo les costaron grandes bajas.

La milicia gubernamental atacó compactamente tres veces, conteniéndola el fuego de la artillería y la acción decidida de la infantería rebelde que realizó una contraofensiva, produciendo "una espantosa carnicería en las filas leales".

Las tentativas de los leales en Madrid se juzgan como "desesperados coletazos ante su impotencia para defender ya a Madrid por la fortísima presión del cerco que va cerrándose aceleradamente".

Se calcula que los leales acumularon en estos días muchos batallones de milicias y brigadas internacionales sobre las cimas que dan el Jarama para oponerse al avance al ejército rebelde.

A las posiciones rebeldes se presentaron 35 soldados de una sección de las fuerzas leales. Dijeron que invitaron a sus oficiales a desertar, y como no lo hicieron, les fusilaron. Afirmaron que las bajas experimentadas por las brigadas internacionales en los últimos días en el frente del Jarama son superiores a 7.000.

PARTE OFICIAL DE SALAMANCA

SALAMANCA 21 — (U. P).— Una nota de la oficina de la prensa del cuartel del generalísimo dice en cuanto a los frentes de Madrid:

"Desde hace tiempo los nacionalistas no disfrutaban de una tranquilidad como la de hoy. El enemigo no salió de sus atrincheramientos. La aviación gobiernista no ha ofrecido combates a nuestros aviones.

"La resistencia de los rebeldes ha hecho disminuir mucho el éxito de la táctica de los leales en sus ataques y se han tornado ineficaces todos los intentos para atacar nuestro flanco derecho.

"La aviación gobiernista voló esta mañana sobre Toledo en un intento para bombardear la ciudad; pero nuestros cañones antiaéreos hizo fuego cerrado sobre los aviones enemigos, obligándolos a regresar rápidamente a sus bases, menos dos de ellos.

"Las bombas arrojadas cayeron en la población de Juncos, pequeña aldea agrícola".

CHARLA DE QUEIPO DEL LLANO

GIBRALTAR, 21. — (U. P.). El general Queipo del Llano anunció por radio que las fuerzas rebeldes avanzaron 15 kilómetros a lo largo del frente de Aragón y rechazaron fácilmente los ataques leales en todos los frentes de Madrid, Motril y Orjiva.

Agregó que el bloqueo internacional no sería efectivo, pues los Gobiernos de Francia y Gran Bretaña apoyanban al Gobierno, según se desprende de que los buques británicos continuamente transportaban para el Gobierno de Madrid víveres.

De esta manera, aseveró, se rompe la neutralidad y se prolonga la guerra cuando sería más humano dejar que el pueblo sintiera las consecuencias del hambre y se vería obligado a rendirse más rápidamente.

Aseguró que Gran Bretaña había exigid que sus buques no fueran registrados por los buques rebeldes, disfrazando así sus verdaderos sentimientos. Los Cónsules americanos residentes en Málaga, dijo, telegrafiaron al Gobierno de Wáshington, a que se abriera el Consulado y se reanudara el intercambio comercial.

ANUNCIA TENERIFE

TENERIFE, 21. — (U. P.). — La ardio de Tenerife anunció lo siguiente:

"Dos aviones rebeldes hicieron un audaz raid sobre la base naval de Cartagena, arrojando algunas bombas que hundieron un submarino e incendiaron otro buque de guerra gobiernista. La artillería anti aérea hizo un violento fuego que obligó a los aviones a huir.

"Los cruceros rebeldes "Canarias" y "Almirante Cervera" apresaron el buque gubernamental "Turia N.o 3" que había partido el 30 de enero de Orán para Alicante, fué conducido a Melilla.

La aviación insurgente bombardeó Caspe, lanzando sobre la ciudad 28 bombas que causaron daños materiales".

EL GOBIERNO DEL FRENTE POPULAR FRANCES NO TENDRA CAMBIOS POLITICOS NI ABANDONARA LA ACTITUD TOMADA

Menos aún, abandonará las ventajas logradas.— El Premier Blum anuncia que durante algún tiempo no habrá más reformas sociales o económicas. — Expresa que esto no significa "renuncio ni abjuración". — Las represiones contra los especuladores.— Discurso p ronunciado en Saint Nazaire

PARIS, 21 (U. P.).— En un discurso pronunciado ante varios millares de miembros del Frente Popular en Saint Nazaire, el Premier M. León Blum anunció que habría un compás de espera antes de que se presentara una nueva serie de leyes de carácter social y económico.

Advirtiendo, sin embargo, que no habría cambio alguno en la política, ni retroceso de las posiciones tomadas, ni abandono de las ventajas obtenidas, declaró:

"Creemos que es necesario un momento de descanso antes de imponer nuevas cargas a la economía privada y a la Hacienda Pública.

Creemos que el terreno conquistado debe ser consolidado para seguir nuevamente adelante, tan pronto como las condiciones vuelvan a ser favorables para iniciar una nueva fase que será regulada como lo fué la anterior".

El Premier fué categórico al anunciar que no habría cambios en la política, a pesar de que sus adversarios desean esos cambios, y los han tratado de conseguir mediante una campaña de prensa.

Continuando sus declaraciones, el Premier agregó:

"Esa pausa no significará un renuncio ni una abjuración.

"Nuestra posición quedó señalada durante la campaña electoral al indicar el programa que debía de realizarse.

"Hemos sostenido que sería una locura reducir la producción o destruir la riqueza y por eso nuestro propósito no es disminuir la capacidad productiva sino, por el contrario, aumentar la capacidad consumidora general".

Agregó que la estabilidad financiera solamente podría resultar del resurgimiento económico y sostuvo que las leyes sociales al aumentar los salarios habían aumentado la capacidad consumidora, permitido revalorizar los precios de los productos agrícolas y reducir la desocupación en más de 70.000 hombres, en comparación con el año anterior.

Luego, aceptando el desafío de sus adversarios, dijo el Premier:

"No tenemos motivos para reconocer errores cuanto, por el contrario, los acontecimientos comprueban nuestros pronósticos".

Al referirse a la cuestión de los motivos que provocaban ese momento de descanso explicó que en los 8 últimos meses "hemos ido muy ligero y hemos acordado leyes que, en tiempos normales, habrían significado años de trabajo, de suerte que, después de tan rápida carrera, es lógico tener un momento de descanso".

Luego después, trazando un cuadro detallado de las condiciones económicas resultantes de los 8 meses de legislación, examinó el alza de los costos de la producción, señalando que en parte se debía a factores normales, tales como el alza de los sadarios; pero, al mismo tiempo, censuró la codicia de los productores que tratan de resarcirse de las pérdidas sufridas durante la depresión, obteniendo ahora utilidades exorbitantes.

Luego dijo: "Hay un hecho general innegable y es que la producción es insuficiente, en relación con el consumo".

Manifestó que, en la actualidad, Francia llevaba una vida de régimen autarquista que sus adversarios, a pesar de sus protestas de liberalismo, trataban de mantener. Aun más, expuso que los mercados internos franceses eran de los productores, quienes hoy madaban en el mercado y fijaban precios que "en muchos casos significan utilidades exageradas e ilegítimas".

Agregó:

"Finalmente, se ha producido en nuestro país un fenómeno que no ha ocurrido en la misma proporción y en el mismo tiempo en ningún otro: ha habido prácticamente una absorción simultánea de leyes sociales de decisiva importancia y esas leyes han coincidido con el reajuste de la moneda, cuya repercusión ha sido tal que es sumamente difícil calcular o comprobar los costos de la producción".

Luego después, discutiendo el círculo vicioso de que el alza de los salarios provoca el alza de los precios, lo que, nuevamente, es motivo de una nueva alza de salarios y así sucesivamente, dijo el Premier: "Esto significa, en el orden económico de las cosas, que es necesario poner término a esa carrera entre los precios y los salarios".

Manifestó que no vacilaría en emplear medidas drásticas de represión contra los especuladores responsables del alza de los precios, y, al mismo tiempo, apeló a los obreros para que tuvieran prudencia en sus discusiones referentes a salarios.

Más adelante, M. Blum examinó la situación financiera resultante de la escasez de capitales y de las grandes exigencias de la economía privada y del Tesoro, y discutiendo la campaña de sus adversarios que consideran que por fin han logrado arrinconar al Gobierno, declaró: "No es nuestra intención tender la mano al capital ni implorar su ayuda... No se trata para nosotros de hacer una enmienda honrosa, con una soga al cuello, retractándonos de nuestros pasados errores. Por el contrario, estamos resueltos a vencer las dificultades que son —según los casos— provocadas, mantenidas o explotadas...

Ciudadanos, no nos batiremos en retirada. Lo que existe subsistirá. Lo que existe, existirá y durará. No abandonaremos una sola partícula del terreno que hemos conquistado".

Dijo que dentro de algunos días el Gobierno presentaría nuevos proyectos al Parlamento, entre ellos el de creación de un fondo nacional de desocupación y que daría a la Cámara, mayores detalles sobre las intenciones del Gobierno, en su marcha hacia adelante, pues el hecho de tener un momento de descanso no significa que habrá un cambio de política.

SITUACION EUROPEA SEMEJANTE A LA DE LA TRIPLE ALIANZA

Tal es la que prevalece al presente, con ocasión de la visita del Barón von Neurath a Viena

VIENA, 21.— (U. P.) La visita del Barón Constantino von Neurath, Ministro de Relaciones alemán, a Viena, coincide casi exactamente con el cincuentenario de la conclusión de la Triple Alianza entre Alemania, Austria - Hungría e Italia— 20 de febrero de 1887— que se rompió en la guerra mundial.

La situación actual ofrece suma analogía con las condiciones que imperaban hace 50 años.

En aquella época, el "Canciller de Hierro" logró persuadir, si bien con dificultad, al viejo Emperador Guillermo I que no quería a a los austriacos, de que el camino de Berlín a Roma pasaba por Viena, y ahora el Canciller italiano, Mussolini, se ha dado cuenta de que su eje Roma-Berlín sería precario si no incluyera a Viena. En consecuencia, el Duce dedicó gran parte de sus energías a preparar el camino para la reconciliación austro-alemana.

La presente constelación de cooperación establecida por los Protocolos de Roma se asemeja mucho a la Triple Alianza de antes de la guerra, pero si bien entonces prevalecía la desconfianza entre Roma y Viena, en la actualidad el Tercer Reich y el Austria de la Post guerra no se miran con muy buenos ojos.

La mayoría de los austriacos no se repone aún del todo de la recia sacudida provocada por el asesinato de Dolfuss, en 1934, cuando los nazis pensaron lograr, por la fuerza, la incorporación de Austria al Tercer Reich y, por su parte, Berlín observa con creciente preocupación la intensificación de la corriente monarquista en Austria.

Los alemanes estiman que el regreso de los Hapsburgo al trono de Austria no sólo haría desaparecer toda probabilidad de unión austro-alemana, sino que, eventualmente arrastraría al Austria al campo de los adversarios de Alemania.

Todos los diarios austriacos, obrando a insinuación del Gabinete, han publicado calurosos artículos de bienvenida a von Neurath, pero es significativo el hecho de que el órgano semioficial "Reichspost", en su artículo referente a von Neurath, incluye un largo comentario desfavorable sobre la situación religiosa en Alemania.

Después de manifestar que la franqueza constituye una verdadera prueba de amistad, el órgano del Gobierno dice:

"Los que quieran comprendernos a nosotros, los austriacos, deben considerar cuán amenazante es el profundo abismo ante el cual nos detenemos horrorizados. Algunos de nosotros pensaron que la pacificación religiosa de Alemania sería pronto una realidad, en conformidad con el acuerdo de 11 de julio, sobre credos, pero las cosas han ocurrido en forma muy diferente".

Se dice que el Ministro de Relaciones Exteriores alemán, que llegará mañana en la mañana, tratará primeramente de lograr la intensificación de las relaciones culturales mediante un intercambio que implicaría una propaganda, en Austria, en favor de las ideas religiosas y políticas nazis, es difícil que el Canciller Schuschnigg pueda aceptarlo.

En consecuencia, la impresión general, en las esferas diplomáticas, es que la conferencia que se iniciará mañana no tendrá mayor importancia que la de un gesto de amistad.

Cesó la ayuda a los leales por el lado francés

En el último momento pasaron 50 camiones y 6 automóviles conduciendo voluntarios a España

PERPIGNAN, 21 (U. P.). — El movimiento de voluntarios y armamentos en la frontera ha cesado prácticamente desde el momento en que guardias móviles, gendarmes y policías controlan la zona de 10 kilómetros de ancho a lo largo del límite. Conociendo la energía con que los guardias móviles cumplen las órdenes que se les imparten, pocas personas se han atrevido a acercarse a la frontera.

Cincuenta camiones norteamericanos pasaron apresuradamente en la tarde de ayer con rumbo a España, señalando el último gran esfuerzo de los izquierdistas. Estos camiones recorrieron el camino de El Havre y llegaron sin las correspondientes placas de licencia; pero cruzaron la frontera sin ser sometidos a inspección.

Seis automóviles llenos de voluntarios también cruzaron la línea limítrofe en el día de ayer, siendo probablemente los últimos voluntarios que irán desde Francia a España.

La policía fronteriza en Cerbere ha sido reforzada. Toda persona sin la visación especial de sus pasaportes será obligada a volver. Hay guardias móviles estacionados en Serra, a 2 kilómetros de Cerbere que se halla cerca de la frontera.

Hay destacamentos de guardias en todas las encrucijadas y puentes. La zona entre el río Tech y la frontera tiene el aspecto de una área prohibida.

Las únicas personas que se permiten atravesar la frontera son los españoles "de buena fe", y la población fronteriza que habitualmente pasa al territorio español para hacer compras o trabajar ahí, pues hay muchos hacendados cuyas propiedades ocupan extensiones de suelo a ambos lados de la línea limítrofe.

M. Raoul Didkowski, Prefecto de los Pirineos Orientales, será personalmente responsable de la ejecución de las órdenes impartidas por el Gobierno. Está efectuando una gira de inspección en la región fronteriza y imparte instrucciones verbales a todos los destacamentos.

NADA PUEDE VATICINARSE AUN SOBRE EL RESULTADO DE LAS ELECCIONES DE AYER EN STA. FE, ARGENTINA

Los comicios trascurrieron en medio de l a mayor tranquilidad.— Los opositores demócratas progresistas se retiraron del acto electoral

BUENOS AIRES, 21 (U. P.) —La opinión del país se ha concentrado hoy en el acto electoral de la Provincia de Santa Fe, cuyos resultados tendrán importantes proyecciones sobre la próxima lucha por la Presidencia de la República.

El Primer Mandatario y sus Ministros permanecieron durante todo el día en la Casa de Gobierno, mientras en Santa Fe, las autoridades federales, provinciales, militares y de policía estaban en sus puestos.

Contrariamente a lo que parecía indicar el ambiente de la campaña electoral, la jornada se desarrolló tranquilamente.

Los dirigentes y partidarios de las facciones en lucha recibieron multitudes de denuncias sobre irregularidades en la constitución de las mesas y dificultades en el desempeño de los fiscales.

El delegado del Partido Radical Opositor, señor Cantilo, puntualizó ante las autoridades federales y electorales una extensa lista de hechos que motivan disconformidad en su partido. Los Opositores Demócratas Progresistas resolvieron retirarse de la elección por motivos análogos.

A su vez, los funcionarios oficiales se muestran satisfechos del desarrollo de la elección, y recalcan la alta participación de votantes.

Hasta el momento nada puede vaticinarse respecto del resultado de la elección. Tanto opositores como gobiernistas mantienen confianza en los resultados. Los partidarios de Iriondo Araya se muestran particularmente optimistas por la inclinación que se vió acentuada al conocerse las primeras cifras de Rosario, que favorecen a sus candidatos.

SANTA FE, 21.— (U. P.) Los últimos escrutinios oficiales de las elecciones provinciales de Gobernador efectuados hoy demuestran una enorme ventaja para el candidato del Presidente Justo, ex Ministro de Instrucción Pública Manuel Iriondo, que tiene en la ciudad de Rosario un total de 52.817 votos contra 18.035 del radical Enrique Mosca y 9.311 del demócrata progresista Luis María Mattos.

Esta elección tiene enorme importancia nacional pues el que gane controlará 42 electores para la próxima elección presidencial.

Refiriéndose a la elección de hoy el Presidente Justo declaró a la United Press:

"Estoy satisfecho con el orden en que se efectuó la elección ya que no se registró incidente de importancia. Asimismo del alto porcentaje de votantes, todo lo que indica la completo libertad que se dió a todo el electorado".

El Interventor Federal de Santa Fé Bruchmann emitió un comunicado que dice: "las urnas fueron clausuradas hoy sin haberse registrado ninguno incidente de importancia".

PORTUGAL RETIRARA SUS "VOLUNTARIOS" DEL SUELO ESPAÑOL

En esta forma ha dado un ejemplo en el sentido de llevar al extremo la no intervención

PARIS, 21.— (U. P.)— El Portugal tomó la delantera en el esfuerzo diplomático tendiente a desmovilizar los ejércitos internacionales que luchan en España, al establecer la prohibición de reclutar voluntarios y ordenar a todos los portugueses que están incorporados en los 2 ejércitos beligerantes que regresen al Portugal, dentro de un mes, bajo la pena de perder su nacionalidad.

El Gobierno francés no aprobó un plan tan drástico contra los franceses, que suman cuando menos 12,000, en los ejércitos beligerantes españoles; principalmente en los ejércitos leales o catalanes o la Brigada Internacional.

Otras potencias europeas han informado al Gobierno francés que se adhieren al embargo que anoche entró en vigor. En efecto, Grecia, Bélgica, Hungría, Austria y Suiza notificaron a las principales potencias que ellas también han prohibido el reclutamiento y la partida de voluntarios a España.

Los Estados escandinavos y los países norteamericanos no han adherido al plan de embargo, aún cuando la mayoría de los voluntarios que han llegado a España desde el 1.o de febrero en curso son escandinavos y norteamericanos.

Un grupo que entró el 13 del presente mes a España se componía de 350 suecos y 50 norteamericanos, quienes partieron de Tolosa en viaje a Barcelona. Eran principalmente de mecánicos y aviadores para aviones que se supone que venían desde México.

Sólo 105 españoles han cruzado la frontera franco-española desde el 1.o de febrero, para incorporarse principalmente al ejército gobernista.

Continúan llegando a Francia cargamentos de material bélico norteamericano destinado a Barcelona, los cuales producen molestias al Gobierno francés por la publicidad que se les da.

El vapor de carga "Hunzenel" arribó a El Havre con aviones de combate norteamericanos, consignados ostensiblemente a Bulgaria; pero la Legación búlgara en París anunció que su país no había adquirido aeroplanos en La Unión.

Se espera que dichos aviones serán trasbordados en El Havre a otro vapor de carga que los conduciría a puertos del Mediterráneo.

Se informa que los comunistas españoles pidieron a fábricas francesas la pronta entrega de 24 monoplanos Caudron que costarán 140.000 francos cada uno y 400.000 granadas, cuyo precio es de 70 francos cada una.

El programa de Mr. Roosevelt respecto a la Corte Suprema

Aprobado ya por la Cámara de Representantes, este proyecto ha despertado inmensa oposición

WASHINGTON, 21 (U. P.) —El programa de reorganización judicial de Roosevelt, que fué presentado al Congreso hace apenas 15 días, ha pasado a ser un problema de tanta importancia nacional, que los Poderes Legislativos de 24 Estados han aprobado ya acuerdos condenándolo o apoyándolo. Hasta el momento estos acuerdos de pro y contra están más o menos equilibrados.

Los líderes del Congreso opinan que la actual controversia ha motivado más debates que ningún otro, en tan corto periodo de tiempo.

A pesar de la tenaz oposición de ciertos sectores, el Presidente Roosevelt está al parecer determinado a rechazar todos los acuerdos de transacción.

La Comisión Judicial del Senado espera iniciar el debate del proyecto el lunes, simultáneamente con la audiencia sobre el proyecto de ley que consulta el retiro de los Ministros de la Corte Suprema con sueldo íntegro a la edad de 70 años. Este proyecto de ley que los opositores estiman como una invitación a que renuncien 6 miembros del Alto Tribunal, ha sido ya aprobado por la Cámara de Representantes.

Los observadores prevén de que la Cámara aprobará los actuales planes del Primer Mandatario y que habrá estrecha lucha en el Senado, donde se decidirá la suerte del proyecto, en su favor o en contra, por escasa mayoría.

Mientras tanto, Roosevelt, en una aparente tentativa para reforzar sus posiciones en el Grupo Agrario, conferenciará mañana con Edward J. Neil de la Federación de la Junta Agrícola, y con el Secretario de Agricultura, Wallace.

$ 0.20 la palabra

AVISOS ECONOMICOS CLASIFICADOS

$ 0.20 la palabra

BARRACA DE FIERRO
Minze y Boslelmann
Chacabuco 61
TELEFONO 65369
Fierro

1.— ALHAJAS, MONEDAS y ANTIGUEDADES.

LA DEBILIDAD SEXUAL YA no es problema de gravedad. Use "BISMOLAN" a base de las últimas experiencias científicas. Pida boticas. 22 Mar

ARGOLLAS ORO, 14 Y 18 kilates, macizas, grabadas, desde $ 96 par. San Diego 780. Relojeria Sportman. Marz. 5

¡¡ORO!!; JOYAS, PLATA, monedas antiguas, necesitamos, pagamos precios increíbles. Bandera 152 21 Mar

COMPRAMOS: PLATA, PESOS fuertes, monedas, chauchas y toda clase de objetos. Huérfanos 1087. Marz. 20

BOLETOS JOYAS Y brilantes grandes compro. Nueva York 25, al costado Club de la Unión. 7 Mar

COMPRA VENTA JOYAS, BRIlantes, oro, platino, boletos. Composturas relojes finos. "El Cronómetro Suizo", Agustinas 889. Casa fundada 1916. Marz. 3

CASTRO Y LOPEZ, JOYEros. Arreglo y transformaciones de joyas. Huérfanos 1059, oficina 48.

¡¡FIJENSE EN LAS GANgas!! Placas con diamantes y tres brillantes, y cintillos de platino puro con cinco brilliantes, desde $ 600, solamente Joyeria York. Merced 868, teléfono 67920. Marz. 17

COMPRO JOYAS, ORO, PLAtino. Joyeria York. Merced 868, teléfono 67920. Marz. 17

LA JOYERIA YORK CANjea toda clase joyas antiguas por joyas modernas, al gusto del público. Merced 868, teléfono 67920. Marz. 17

COMPRO PLATERIA, CUchillería, cristalería, candelabros plata. Joyeria York, Merced 868, teléfono 67920. Marz. 17

¿QUIERE UNA COMPOSTEra garantizada? Lleve su reloj donde González, Esmeralda 756. Marz. 2

¡¡CASA KARDONSKY!! ESTado 384. Oro, brillantes, relojes, compra, venta, consignaciones transformaciones joyas; composturas relojes. Seriedad, competencia. Marz. 17

¡¡NOVIOS!! PARA ARGOllas. Fábrica Sostin. Nueva York 66. Marz. 17

FABRICA ALHAJAS EILER. Transformaciones, compraventa brillantes. Agustinas 1034, oficina 2, altos, frente Crillón. 4 Mar

. 14.90 RELOJES MESA GArantidos. Hermosos colores. Importadora de Joyas y Relojes. Huérfanos 1087. Mar. 20

2.— AUTOMOVILES Y COMPRAVENTA

LUIS MIRANDA, PROFESOR autorizado, enseña manejar automóviles.— Almirante Barroso 755. 4-mar

REPARACIONES GARANTIdas y económicas. Compra y venta de autos nuevos y usados, garantidos y con facilidades de pago. Garage. Serrano 87. Teléfono 65642. 5 Mar.

AUTOMOVILISTAS: 1.o DE Marzo apertura del extenso y moderno Garage, con sus Boxes incombustibles. Hágase reservar un local. Atendido por su dueño. Gálvez 1119. 19 Mar

GRAN OPORTUNIDAD VENdese camión Republic año 1930, 4 toneladas, doble rueda, perfecto estado. Verlo: San Pablo 3385. Teléf. 66246. 27 Feb

TRICICLO NUEVO, VENDO. Av. España 338. Feb. 23

VENDO CAMION DOS RUEdas. San Pedro 2517. Feb. 21

S. SACK
FIERRO NACIONAL
REDONDO-CUADRADO-PLANO
SECCION ESPECIAL
Sn PABLO 1179
MORANDE 817
31-Dic.-37

2.— AUTOMOVILES Y COMPRAVENTA

AUTOS, VERDADERA OCAsion, mecanica garantida. San Antonio 796. Feb. 26

VENDO CAMION FORD 30. Balmaceda 677. Feb. 21

$ 8.000 VENDO OLSDMOBILE cerrado, dos puertas, muy economico. Exequiel Fernandez 85. Feb. 22

$ 750 FORD 27 DOS ASIENtos, patente 1937, y $ 400 otro. Cruz 1464, casa 3. Feb. 22

FORD 30, LUJOSO, 6 VENtanas, con 6 neumáticos, nuevo vendo ocasión, 16,500. Delicias 1162.

COMPRO MOTO 500 ccm. DE dos cilindros, O. H. V., o de dos tiempos, en estado perfecto y completa, equipada. Pago al contado. Dirijase por carta a H. Jaeger. Quelterhues. Casa Fuerza, indicando detalles y precio. Feb. 22

WIPPET MUY BUEN EStado doy 4,500, modelo 30. Franklin 909. Feb. 22

MOTO HARLEY DAVISON, con sedecar, vendo, Rosas 2006

VENDO GONDOLA, PERFECto estado. Recorrido Av. España. Tratar: Conferencia 1729. 22 Feb

YTIER, COMPRA, VENDE, permuta automóviles. Siglo XX 146, 29 Ab

COMPRO CARROCERIA CErrada Ford 1931. Tarapacá 840. 22 Feb

REVISION MECANICA DE automóviles por $ 50 mensuales ,con derecho a guardarse en local. Tartar: Bilbao 225, de 7 a 9 P. M. Feb. 22

OCASION: VENDO CHEVROlet turismo. Victoria 1429.

3.— NEUMATICOS Y ACCESORIOS.

REPUESTOS Y ACCESORIOS para automóviles, gran surtido en Casa Copetta. Delicias 2427. 3 Mar

VIDRIOS PARA FAROLES, todas marcas automóviles, encuentra donde Copetta, Delicias 2427. Marz. 2

VARIOS JUEGOS RUEDAS Ford V8, aro 16, Jumbo aro 14 liquido. Londres 11.

ESTACION DE SERVICIO: Baterias Lyons, dinamos, bobinados. Morandé 949. 23-mar.

NEUMATICOS 32x6 ROYAL Peerles, precios bajos. El Rápido. Gral. Mackenna 1076. Mar. 6

VENDO GATA DOS TONEladas, Rees. Portugal 1435.

EMBOLOS de ALUMINIO para todas marcas de automóviles. Ofrece: Ahumada Hnos. Edison 4156 Teléfono 63569

SOLDADURA ELECTRICA: Especialistas. San Alfonso 37 y 79. Teléfono 84631. 6 Mar

EMPAQUETADURAS PARA todo motor explosión, fabrico Riquelme 909. 12 Mar

4.— RODADOS EN GENERAL.

CARROCERIA "FEDERICO Ledermann", Delicias 3470. Compra venta de coches. Composturas llantas goma. Marz. 2

OCASION! CARRETON MAno especial bodega; revólver del 9, vendo. Vivaceta 1184.

VENDO CAMION DE DOS ruedas, nuevo. Punta de rieles Macul.—Juan Calderón.

CARRETELA CUATRO RUEdas, realizo. Macul 1242.

COCHE DOS RUEDAS CON arneses, barato. Jorge Cáceres 822, Lo Ovalle.

SE VENDE UNA CARRETEla. Bascuñán 1718.

5.—ARRIENDOS BUSCADOS.

NECESITA DEPARTAMENTO 2 dormitorios, hall, comedor dependencias. Escribir Casilla 81-D, a J. S. P. J.

PIEZAS AMOBLADAS, GRAN des, chicas. Echaurren 272.

PARA 1.o DE MARZO, NECEsito arrendar hasta 450, casa en bajos, con cinco piezas y servicios. Radio: Delicias, Blanco Encalada, Av. España y Bilbao. Dirigirse: Bandera 236, ofc. 2. Teléfono 85268. 22 Feb

DESEO ARRENDAR O COMprar facilidades máquina escribir. Lastarria 90. Feb. 26

UN CORREDOR DE PROPIEDADES AVISA POR PRIMERA VEZ EN "LA NACION"

Como prueba, mandó un aviso económico y pagó sólo 20 centavos por palabra...

...y esperó los resultados, con el temor de todo novicio que sale de la rutina.

Y se dijo: ¿cómo he podido vivir engañado, sin probar hasta hoy en "LA NACION"?

Cuando comprobó los buenos resultados, su satisfacción fué completa...

...y al saber que "LA NACION" mantendrá el precio del ejemplar en 40 centavos...

lo declara, desde hoy en adelante, SU DIARIO FAVORITO!

6.—ARRIENDOS OFRECIDOS.

120 CASAS TRES PIEZAS. Unión Americana 560. Feb. 28

$ 230 ARRIENDO ALTOS 6 piezas. Madrid 1351. Feb. 24

360 BAJOS NUEVOS, BAño. Carmen 195. Feb. 23

ARRIENDO CASA CUATRO piezas, hall, jardin, patio grande. Canon $ 250. Tratar: Irarrázaval 1070.

ADMINISTRACION DE PROpiedades, Fernando Izquierdo Valdés, Antofagasta 3575, teléfono 62192. Tomo arriendo de poblaciones conventillos, cités, etc. Anticipo dinero.

DESDE 1.o DE MARZO ofrezco en arriendo buena casa habitación en Vicuña Mackenna 1543. Tratar: Catedral 2081, con Faustino Angulo. 22 Feb

300 SAN BERNARDO, PRAT 782, casa quinta, baño instalado. Tratar: República 105. teléfono 67719.

1,500, CASA 15 PIEZAS. RIquelme 240.

$ 450. ARRIENDO CASA Y local nuevos, en San Francisco 1273. 22 Feb

$ 500 CASA TODA COMODIdad, 1 a 4. Balmaceda 241.

200 CASA SITIO, CHILOE 2889 Llano Subercaseaux, entrar por Carnot.

$ 125 CASITAS INDEPENdientes, aseadas, luz, agua, patio. Mapocho 2856, N.o 4.

$ 450, COMPAÑIA N.o 2121, frente Plaza Brasil, casa moderna, baño instalado. Tratar: misma cuadra 2077. 22-feb.

SOLO A EXTRANJERO SE arrienda, precio módico, espléndido chalet amoblado, toda comodidad. Quinta, garage. Teléfono 81607. Ñuñoa una cuadra carros. 28-feb.

$ 200 ARRIENDO CASA ALtos, ocho piezas, hall terraza. General Velásquez 117. 22-feb.

450, SAN BERNARDO, ALfonso XIII, arriendo espléndido chalet gran quinta, una cuadra estación. San Ignacio 172. 22-feb.

425 BUENA CASA MORANDE 778. Tratar, Rosas 1507. Feb. 22

ALAMBRE
CAÑERIA
METAL DESPLEGADO
S. SACK
San PABLO 1179
MORANDE 817
31-D-37

120 CASA TRES PIEZAS. Aldunate 1051. Feb. 26

$ 300 GENERAL MACKENNA 1639, altos modernos, 5 habitaciones, hall, servicios. Mar. 22

ARRIENDO CASA 5 PIEZAS 1/2 cuadra de carros y góndolas ida y vuelta, 110 incluso agua. Tratar San Pablo 4698. Feb. 22

ARRIENDO CHALECITO amoblado. Vial Norte 1377. Lo Vial. Feb. 22

$ 400 ARRIENDASE CHALET nuevo. Bolivar 3362 (buñoa). Tratar 2 a 7. Feb. 22

400 CASA CINCO PIEZAS, flamantes, baño, dependencias. Maule 1081.

ARRIENDO BUENA CASA altos. Catedral 2962. Feb. 22

ARRIENDO CASA, ALBERTO Romero 2262. 21 Feb

370 ARRIENDO CASA CINCO piezas, barrio alto, quinta. Tegualda 1714. Tratar: Santa Isabel 0106. Feb. 22

$ 300 CASA Y LOCAL, CINCO piezas, carros. Bascuñán 1152. Tratar: Crescente Errázuriz 961. Feb. 22

SE ARRIENDA UNA CASITA en Rondizzoni 1564. Tratar: Av Viel 1810. Feb. 22

220. MATUCANA 1527, FRENte Estación Yungay, gran bodega subterránea, pavimentada. Mayne. 22 Feb

325.— AV. TUPPER 2180, modernos altos esquina, 5 habitaciones, espacioso hall, baño instalado, servicios. Mayne 22 Feb

450.— ESPERANZA 662, ESpléndidos altos, seis piezas, gran hall, baño instalado, servicios Mayne. 22 Feb

280.— COMPAÑIA 2824, CAsas 7 y 9, bajos, cinco piezas, servicios; y dos pisos dependientes, seis piezas, recién refaccionadas, Mayne. 22 Feb

200.— MATUCANA 1511, UN piso, cinco piezas, patio, servicios. Mayne. 22 Feb

1.100. CHALET AMOBLADO, 4 dormitorios. Los Leones. American Exchange. Agustinas 1026. 28 Feb

$ 400.— ARRIENDASE CASA altos en Vergara 674. Llaves en el N.o 678. Tratar: R. T. Ahumada 200. 25 Feb

ARRIENDASE EN $ 650 CAsa amoblada, dormitorios, living, comedor, escritorio, cocina a gas y garage. Antonio Varas 2178. Teléfono 40575.

ARRIENDO CASA OCHO piezas, galería. Tratar: Buenos Aires 405.

330. BAJOS, 7 PIEZAS, SERvicios. Fermín Vivaceta 1130. 22 Feb

$ 340. CHALECITO, JARDIN, quinta grande, terraza, garage. Brown 884 (Ñuñoa).

$ 250. ARRIENDO CASA Y negocio, una cuadra de San Diego. Pedro Lagos 1221. 23 Feb

$ 450 CASA CHICA, MODERna, elegante, bajos, esquina. Catedral 2579. 23 Feb

140 TRES PIEZAS, DEPENdencias. Washington 1369. Feb. 22

$ 330 CASA MODERNA, BAño instalado. Tratar: Romero 2674, departamento B. Feb. 22

220 CASA CUATRO PIEZAS, baño, cocina. Lira 891. Tratar: 983 Fernando.

CASA CENTRAL, CON MEjora traspaso, arriendo. Interesados vivirian gratis y obtendrian $ 200 mensuales utilidades. Informes: Torre, Teléfono 89835. Sólo: 1 a 3.

AGUSTINAS, ANTES BRAsil, dos amplias residencias, 16 y 18 piezas, $ 1.000.— y $ 1.500; bungalow en Avenida Barros Borgoño, $ 500; Catedral, casa seis dormitorios $ 800. Carlos Münchmeyer. Huérfanos 1223.

OFREZCO NUMEROSOS chalets en arriendo en parte alta desde $ 500 a $ 5.000, con o sin muebles e igualmente casas y departamentos en el centro. Carlos Münchmeyer. Huérfanos 1223.

260. ALTOS, SEIS PIEZAS, hall, baño instalado. Franklin 1456. A.

CASA EN ARRIENDO, José Fuenzalida B., ofrece: Compañia esquina Teatinos; Gral. Korner (ex Cueto); Sotomayor, Barcelona (barrio Alto); Agustinas y otras. Desde $ 550 a $ 1.500. Huérfanos 1268. 22 Feb

1.100. VICUÑA MACKENNA, lado Plaza Italia, espléndido departamento moderno. Garrido Matte, Huérfanos 1175.

700. ANTONIO VARAS, CASA quinta, gran arboleda frutal. Garrido Matte, Huérfanos 1175.

900. ENRIQUE MAC IVER numerosas habitaciones. Garrido Matte, Huérfanos 1175.

1.000. AVENIDA PROVIDENcia, recién terminado, construcción moderna, calefacción central, garage. Garrido Matte, Huérfanos 1175.

1.000. ANTONIO BELLET, chalet, perfecto estado, 8 dormitorios. Garrido Matte. Huérfanos 1175.

400. GARCIA REYES, Recién pintada y empapelada, bajos muy cómodos. Garrido Matte. Huérfanos 1175.

580. MUY CENTRAL, ESpléndidos departamentos, recién terminados, toda comodidad, calefacción central. Garrido Matte. Huérfanos 1175.

425. ALMIRANTE BARROSO, buenos altos, 5 dormitorios y todo servicios. Garrido Matte. Huérfanos 1175.

900. EJERCITO, BAJOS FLAmantes, numerosas habitaciones, garage. Garrido Matte. Huérfanos 1175.

450. LADO VICUÑA MACkenna, bajos nuevos. Garrido Matte. Huérfanos 1175.

900. JOSE DOMINGO CAÑAS chalet, toda clase de comodidades. Garrido Matte. Huérfanos 1175.

600. SAN MARTIN, SIETE habitaciones, toilete instalada y todo servicio. Garrido Matte. Huérfanos 1175.

700. ROSAS, COLOSALES altos, catorce habitaciones, muy cómodos. Garrido Matte. Huérfanos 1175.

AMOBLADA: 800, LOS LEOnes, cercano Stade Francais. Recibos buenos. dependencias, dos dormitorios, baño. Jardin. J. B. Hobbins, Huérfanos 761, Of. 14.

AMOBLADA: 900. INMEDIAto Pedro de Valdivia e Irarrázaval. Cómodos recibos. Dependencias. Dormitorios. Baño. Garage. Jardin. J. B. Hobbins. Huérfanos 761, oficina 14.

AMOBLADA: 1.500. PROVIdencia. Costa. Recibos. Dependencias. Tres dormitorios, baño. Garage. Jardin. Un año contrato. J. B. Hobbins, Huérfanos 761, oficina 14.

AMOBLADA: 1.200, CERCAno Santiago College. Cómodos recibos. Dependencias. Tres dormitorios, baño. Garage. Jardin. J. B. Hobbins, Huérfanos 761, oficina 14.

AMOBLADA: 1.800, CERCAno Santiago College. Muy buenos recibos. Dependencias. Cuatro dormitorios, dos baños, calefacción eléctrica. Garage. Jardin. Contrato largo. Hobbins. Huérfanos 761, oficina 14.

AMOBLADA: 3.000. COMOdos lujosos recibos. Buenas dependencias. Cuatro dormitorios. Dos baños. Calefacción central. Garage. Jardin. Situada inmediaciones Pedro Valdivia y Bilbao. Contrato seis meses. Hobbins, Huérfanos 761, oficina 14. Feb. 23

SASTRERIA
"EL CREDITO NUEVO"
SAN PABLO 2675
ENTREGA TERNOS SOBRE MEDIDA
CON GRANDES — FACILIDADES DE PAGO
31-Dic.-37

6.—ARRIENDOS OFRECIDOS.

DEPART., PIEZAS

$ 250 DEPARTAMENTO MOderno con 4 piezas. Avenida Silva 1056. Marz. 1.o

ARRIENDASE DEPARTAmento. Olivares 1435.

$ 60 PIEZA, GENERAL BUStamante 62.

PIEZA GRANDE BALCON calle. Loreto 105. Feb. 23

PIEZA MODERNA, BAÑO anexo, terraza. Santo Domingo 534, sexto B. Feb. 26

BARATO ARRIENDO UNA pieza a persona sola. San Ignacio 788. Feb. 28

ARRIENDO DEPARTAMENto esquina, cuatro piezas, local bueno para negocio, 180 pesos mensuales. Salas Errázuriz, esquina Santa Margarita.

BERNARDO O'HIGGINS 283, 2.o piso, frente Universidad Católica, arriendo departamentos, piezas con sin muebles, pensión Preférese extranjeros. 4 Marz

AVENIDA ESPAÑA 64. ESpléndidos departamentos, con excelente pensión casa familia.

CASA, BAJOS ARRIENDO departamento o piezas. Toesca 2518. 22-feb.

EN CASA ALEMANA, TRANquila, se arrienda pieza grande amoblada, a la calle y otra anexa con derecho a baño y cocina por $ 250. Picarte 316. Feb. 22

DEPARTAMENTO CENTRAL. Bellavista 511. Feb. 22

ARRIENDO DEPARTAMENto de tres piezas, anexo baño. Compañia 2495.

DEPARTAMENTOS, JOsé Fuenzalida B., ofrece: Parque Forestal, Estados Unidos, Valentin Letelier frente Palacio Moneda; Gral. Bustamante, etc... Desde: $ 500.— a $ 2.500 Huérfanos 1268.

EN CASA PARTICULAR, cerca Av. España arriéndase una o dos piezas con luz. Grajales 2438.

ARRIENDO DEPARTAMENto independiente, cocina, baño, lavadero instalado, 4 o 5 habitaciones, oficinas, teléfono 67424. 21 de Mayo 566. Mar. 26

ALAMEDA 241 ARRIENDASE espaciosas piezas a personas honorables. Mar. 2

ARRIENDASE BONITO DEpartamento calle independiente. San Ignacio 313.

PIEZA AMOBLADA, 80; GRAnado 542.

130. ARRIENDO DEPARTAmento, balcón. Lira 1461.

BARATO, ARRIENDO PIEZA grande. Calle Chiloé 1212.

60. PIEZAS CHICAS, AMObladas. Echaurren 272.

ARRIENDO DEPARTAMENto o piezas con o sin pensión. Rengifo 759. 22 Feb

LOCALES Y OFICINAS

ESTADO 357 AL LADO GATH y Chaves, dos elegantes locales a la calle en segundo y tercer pisos, con ascensor. Tratar: Raúl Irarrázaval, Agustinas 1070, oficina 306, teléfono 87896.

LOCAL CON CASA HABITAción. Avenida Silva 1054. Marz. 1.o

200 LOCAL ESPECIAL CARNicería, paquetería, cualquier negocio, buena situacion, frente plaza. Santo Domingo 2760

270 GALPON FUERZA ELECtrica, Chiloé 2887. Llano Subercaseaux, entrar Carnot.

LOCAL REGIO, CUALQUIER negocio, traspaso, frente Teatro O'Higgins, mejor situación. San Pablo 2270. 22-feb.

ARRIENDO LOCAL CENtral, primero marzo. Teléfono 67610. 22-feb.

OFREZCO LOCAL CENTRAL para taller de modas, condiciones favorables. Teléfono 67610. 22-feb.

$ 150 ARRIENDO LOCAL Gran Avenida 2776. Tratar: teléfono 66477. Feb. 22

SAN ALFONSO 1317 ARRIENdo extenso local para industria, cerca Central de Leche. Hago contrato, tratar Matucana 877. Feb. 21

$ 80 ARRIENDO LOCAL; $ 50 pieza con luz. Jotabeche 541. Feb. 23

$ 250 EXTENSO LOCAL CON habitaciones para comercio o industria, arriéndase. Eyzaguirre 718. Feb. 21

S. SACK
FIERRO
SAN PABLO 1179
MORANDE 817
31-Dic.-37

250 LOCAL 330 m2 PARA INdustria, carro puerta, tratar de 13 a 15 Román Diaz 1128. Feb. 22

ARRIENDASE LOCAL CON departamento, Madrid 1718. 21 Feb

LOCAL CON HABITACION. $ 300. Av. Matta 1486. Feb. 22

7.— TURISMO Y VERANEO.

EXPRESO DEL PACIFICO.— Servicio de carga y equipaje entre Santiago y Valparaíso vice-versa. Veraneantes: servicio rápido de equipaje por camiones de domicilio a domicilio; garantizamos seriedad, rapidez y economía; aproveche esta oportunidad que les ofrece este Expreso. Dirijase en Santiago, calle San Pablo 1279, Teléfono 63489; en Valparaíso, calle Errázuriz 1042, Teléfono 5362; y en Viña del Mar, calle Valparaíso 468, Teléfono 80729. 26 Feb

¡VALPARAISO! VERANEAnte Pieza pensión completa, cuatro platos respectivamente, te, café, desayuno. Doce pesos diarios. Pedro Montt 2145.

VIÑA, CASA PARTICULAR, recibense temporada personas honorables. Quinta 149. Tel. 80728.

RESIDENCIAL WEEK END. De primer orden. Excelente pensión, confortables departamentos. Atención esmerada. Reserve su piera. Arlegui 139. Viña del Mar. Teléfono 80475. N.O.

CARTAGENA, RESIDENCIAL "Jeanne d'Arc". Plaza esquina Covadonga. Precios rebajados. Espléndidas piezas, desde 15 pesos. Tratar: Santo Domingo 1321. Teléfono 62140. Feb. 21

8.—ARTICULOS PARA DEPORTES.

MAMELUCOS JARDINEROS para playa. Arturo Prat 30. Feb. 21

9.—ARBOLES, PLANTAS Y FLORES.

VENDO PLANTAS EN Maceteros, Cactus, Quiscos y varias. Manuel Rodriguez 747

EUCALIPTOS y MACROCARpas. Es la época para hacer plantaciones. Tierra de hojas y maceteros, ofrece: "Criadero Corral". Alameda esquina Arturo Prat 2 Mar

10.— ARMAS, CAZA Y PESCA.

LLAVES YALE, $ 3, IMPORtadas. Armería. San Diego 9. Marz. 1

11.—ARTICULOS DE ESCRITORIO, LIBRERIAS e IMPRENTAS

LIBROS MEDICINA, VENdense. Teléfono 80549.

REALIZO 2 COLECCIONES "Tesoro de la Juventud" sin Verla en la tarde. Compañía 2898. Feb. 22

PLUMAS FUENTES, LAPces arreglo. Galería Alessandri 237, D. 11 Marz

12.—ABARROTES Y COMESTIBLES.

PAPAYA BROCKWAY. SIEMpre la mejor. Comerciantes, repartidores buenos descuentos. Teléfono 61833. 7-mar

ACERO
OCHAVADO, CUADRADO Y REDONDO PARA MINAS
PRECIOS BAJOS
S. SACK
SAN PABLO 1179
MORANDE 817
31 Dic.-37

LA NACION

Santiago, febrero 22 de 1937

EL DESARROLLO DE LA INDUSTRIA FRUTICOLA

En "LA NACION" de ayer se publica una interesante información sobre algunos aspectos de la industria frutícola en Chile, y se hace referencia a declaraciones de funcionarios técnicos en la materia sobre el porvenir que ella tiene en el país.

En muchas ocasiones hemos alentado desde estas mismas columnas a los propietarios de terrenos que los han dedicado a la plantación de árboles frutales y a los que tienen en proyecto dedicarse a esta clase de explotación agrícola. Chile es un país privilegiado por la naturaleza para la producción de frutas de gran calidad y de exquisito sabor. El clima y la composición de los terrenos, así como las diferencias en las distintas zonas, hacen posible que Chile produzca gran variedad de especies para abastecer el consumo interno y dejar un grueso saldo para la exportación.

Los primeros ensayos hechos para enviar frutas al extranjero tuvieron buen éxito en general, a pesar de algunos fracasos muy explicables por la falta de experiencia de productores y distribuidores. En la actualidad, después de algunos años de esfuerzos, se puede decir que se ha establecido ya una corriente permanente de ventas que puede ser incrementada progresivamente hasta constituir una fuente de ingresos de gran importancia para el país.

La fruta es un producto de consumo preferido, pues los estudios e investigaciones hechos en materia de nutrición, han demostrado cada vez con mayor fuerza que las frutas son indispensables para el normal funcionamiento del organismo por las vitaminas y otras sustancias que contienen. En consecuencia, puede decirse que su consumo en el mundo es prácticamente ilimitado, lo que proporciona la base para una industria de gran desarrollo y de enorme potencia económica. Es el caso, por ejemplo, de Estados Unidos, donde la industria frutícola representa inmensos capitales, con ventas que alcanzan a enormes cifras.

Chile puede vender en el extranjero frutas frescas, secas y en conservas. Las manzanas, melones, duraznos, peras, limones, ciruelas, guindas, pasas, descarozados, huesillos etc., ya son expedidos al extranjero en considerables cantidades, susceptibles de ser aumentadas progresivamente con pequeños esfuerzos inteligentemente dirigidos.

A pesar de que en los últimos años los organismos técnicos del Estado han colaborado en la dirección de la industria frutícola, ya sea consiguiendo órdenes de compra o con estaciones experimentales para el cultivo, preparación y embalaje de las frutas, aún queda mucho por hacer para conseguir que los productos obedezcan a una estandardización adecuada, que facilite su colocación en el exterior.

Acaso no hay otro producto en que la estandardización sea exigida con mayor estrictez por los consumidores. El cliente que se habitúa a un tipo especial de manzanas, por ejemplo, no acepta otro, por mucha que sea la propaganda que se haga de sus excelencias. El cliente, además, está siempre en situación de elegir y de preferir lo que más le agrada, lo que no ocurre con otras ramas de la producción. El Estado de Nueva York produce, indudablemente buenas manzanas, pero han sido desalojadas completamente de los mercados de esa gran ciudad por la manzana de Oregon, que ha creado un tipo especial que se lleva sin contrapeso las preferencias del consumidor.

Algo muy parecido ocurre con las naranjas de California. El comerciante cubano, por ejemplo, sabe que todos los años le será enviada la misma naranja, con las mismas condiciones de tamaño, grueso de la cáscara, coloración de la misma, cantidad de jugo, etc., de manera que no tiene que vacilar para hacer sus pedidos.

La industria frutícola chilena debe aspirar a alcanzar, dentro de lo posible, ese grado de perfección. De otra manera, le será imposible ampliar sus mercados porque el consumidor que en un año ha tenido un buen producto advierte de inmediato la diferencia si al año siguiente sufre la más pequeña modificación.

La organización de las ventas es también un capítulo de suma importancia en esta industria. El envío de remesas a compradores ocasionales de poco sirve para el desarrollo permanente de la industria. Es indispensable saber a quién se vende, con el fin de formar una corriente permanente que garantice el aumento de producción. Una industria que recién se forma no está en situación de soportar una disminución considerable de las ventas en un año cualquiera; sobrevendría el desaliento por las grandes pérdidas, y la industria tendría un retroceso considerable.

Para atender a todos estos aspectos es indispensable la cooperación de los productores en grandes entidades— que en Chile debería ser una sola— para ayudarse mutuamente y poder costear la organización de una industria que se cimente en bases técnicas, tanto en los cultivos como en la estandardización, embalaje, propaganda, ventas y distribución de los productos. Proceder en otra forma es retardar lamentablemente el desarrollo de una industria que está destinada a producir grandes beneficios a los capitalistas y al país.

CORRESPONDENCIA DEL EXTERIOR

LA GUERRA CIVIL EN ESPAÑA - NUEVA FORMA DE ANTIGUOS FENOMENOS

Por FRANCISCO NITTI

CUANTO ACAECE EN ESPAÑA TIENE GRAN VALOR EXPERIMENTAL PARA TODOS Y TAMBIEN, DE MODO ESPECIAL, PARA LOS PAISES DE LA AMERICA LATINA, PUES REVELA, UNA VEZ MAS, QUE TODAS LAS GUERRAS CIVILES, A MENOS QUE SEAN GUERRAS DE INDEPENDENCIA, TERMINAN EN EL OCASO DE LA LIBERTAD Y EN LA DISOLUCION Y LA RUINA

París, 1937.

No es posible hablar de los sucesos de España sin herir una de las dos corrientes de opinión ten en contraste en Europa y en América. En los países hispano americanos sobre todo, donde abundan los españoles y personas de origen ibérico, resulta imposible escribir sobre este tema sin molestar a gran número de personas.

Espero obtener la aprobación de la mayoría de éstos, tratando este tema con toda objetividad (¿existe la objetividad o es ilusión mía?)

A pesar de que la guerra civil se encuentra por ahora en pleno desarrollo, sin preverse el fin, quiero referirme a ella como a algo remoto.

Ante todo supongo que los partidarios de la empresa militar de Franco y los del Frente Popular, animados de pasiones opuestas, desean de buena fe el bien de España. Lo malo es la distinta manera como cada uno concibe el bien de España. Unos quieren lo que otros rechazan. Decía Carlos V, gran rey de España, en quien concurrían por igual la grandeza y la locura: "Mi primo Francisco I y yo, deseamos a toda costa el ducado de Milán y en lo demás marchamos de acuerdo".

¿Cuál será el vencedor? ¿El general Franco o el Frente Popular? Difícil es decirlo. Una sola cosa puede afirmarse y es que existe ya un solo vencido, la España.

Cualquier Gobierno, aun el más loco, disipador y extremista, no habría acumulado tanta ruina como lo ha hecho la guerra civil en seis meses. Cincuenta años por lo menos serán necesarios para reparar tanta pérdida y tal vez no toda. Se han perdido riquezas enormes, hay monumentos destruídos y gran número de muertos en ambos lados. Pero mayor son el daño y la ruina moral.

Para restablecer un orden cualquiera, quien quede vencedor tendrá que recurrir a nuevas y atroces persecuciones y represiones.

El horror de la guerra civil consiste en que no se apaga de pronto como la guerra al extranjero; dura en los ánimos aun cuando sea vencedora una de las dos partes, y prepara nuevos fermentos de disolución. Justa o injusta, la guerra al extranjero une a los ciudadanos en un peligro común despertándoles a menudo elevados sentimientos morales. El extranjero representa una colectividad y el odio a una colectividad no puede ser duradero. Muchas veces hemos visto cómo los enemigos de ayer se han convertido en los amigos de hoy. En cambio, la guerra civil divide a los ciudadanos, poniendo unos frente a otros. Una vez terminada, hay cuentas que saldar, venganzas que cumplir. En la aldea más insignificante se transforman los perseguidos en perseguidores, preparando reacciones y persecuciones. España vive bajo el terror. El terror es la característica de los hombres aterrados que nunca se transforman en terroristas.

España ha perdido por mucho tiempo la paz y la prosperidad, pero está amenazada de perder también su independencia.

Europa entera se ha dividido en dos campos, y las tres grandes dictaduras blancas y roja son netamente parcialistas del general Franco o del Frente Popular. Rusia de este último, y Alemania e Italia de los rebeldes. Francia e Inglaterra, las dos grandes democracias de Europa, tratan de no intervenir directamente en el conflicto; pero las corrientes de opinión y la ayuda de los partidos están también divididas en estos dos países. En el fondo, nadie se preocupa de España, donde a diario combaten aeroplanos rusos, cañones y tanques de guerra alemanes. Las ideologías sanguinarias en contraste quieren asegurarse un triunfo moral en España, sin tener en cuenta a los españoles. ¿Es sólo un triunfo moral lo que desean? Basta leer los diarios de algunos países para enterarse de que se trata también de sacar provecho. Se discute cuáles son las materias primas que pueden utilizarse; qué puertos pueden ser ocupados; qué ventajas se pueden obtener, y aun cuáles de las pobres colonias que quedaron a España después de la pérdida de su inmenso imperio colonial podrán ser heredadas. Es tal vez una simple ilusión. España no es poseedora de los enormes recursos naturales que la fantasía le atribuye; es, en cambio, un país que tiene fiereza y dignidad, y un orgullo nacional intolerante. Los mismos que hoy se matan entre ellos, el día de mañana se pondrán de acuerdo para matar a los extranjeros que quieran dominarlos.

Surgen a menudo en la actualidad disidencias entre españoles y extranjeros que pelean juntos. El general Franco ha utilizado tropas marroquíes llevando al combate árabes contra españoles. ¿Qué sucederá en Marruecos y cómo se podrá evitar un estado permanente de insurrección y anarquía?

LA ATRACCION DE LAS MASAS

Sin duda el general Franco ha concebido de buena fe una empresa de orden que ha degenerado en el más grande desorden. Creía él, frente a los errores, excesos y hasta delitos del Frente Popular, que seguían a continuación de excesos y delitos de los conservadores, poder establecer con la ayuda del ejército y la marina y con la simpatía de la opinión pública, una dictadura militar y, a través de ésta, llegar a un Gobierno de orden. La condición del éxito era la rapidez: en pocos días, en pocas semanas, debía realizarse la empresa.

Donde quiera que hayan estallado profundas revoluciones de cualquier naturaleza, en Rusia, Italia, Alemania, han sido cumplidas en pocas semanas o en algunos meses, por haber encontrado eco y asentimiento.

En cambio, en España, el ejército y la marina están divididos y el gobierno del Frente Popular en vez de ceder, se resiste armando a las masas y defendiéndose en toda forma.

¿Por qué no ha triunfado el general Franco? Porque ha utilizado métodos antiguos en tiempos modernos; le ha faltado ese mínimo de demagogia que es necesario para conseguir arrastrar a las masas o al menos neutralizar su desconfianza. No ha sido el émulo de Hitler, sino sólo el sucesor de Espartero, de Narváez, de Prim, de Martínez Campos, etcétera. Ahora los tiempos han cambiado; existen multitudes obreras de las cuales no se puede prescindir.

El general Franco, prometiendo restablecer el orden, dió la sensación de querer restablecer los privilegios de las clases dominantes, de las eclesiásticas y quizá la monarquía. Anunciando a través de una dictadura militar un estado corporativo, que es sólo una ilusión si no un desastre y una esclavitud, no ha ejercido sobre el pueblo ningún poder de atracción.

En todo tiempo, las grandes subversiones que produjeron grandes dictaduras, triunfaron por la sola condición de presentarse contra gobiernos libres y democráticos como grandes movimientos nacionales y demagógicos. Desde Julio César, naturaleza profunda y enigmática, hasta Napoleón III, naturaleza incierta y romántica, la historia ha sido siempre la misma.

En las grandes dictaduras actuales en Europa se ha procedido así. Poco importa que éstas sean blancas o rojas: lo esencial es que las masas se sientan atraídas hacia ellas, aunque esto no les convenga. César fué uno de los más grandes revolucionarios que ha tenido la historia: prometía todo a las plebes rurales y daba derechos de ciudadanía a todos los pueblos de Roma: lo que es más que prometer hoy en día, tierra a los campesinos y el sufragio universal. Napoleón III ha sido para los tiempos modernos el ejemplo más típico del demagogo; basta leer la colección de sus diarios y sobre todo "Le Petit Caporal", para comprender por qué lo aclamaba el pueblo de París. Prometía las cosas más absurdas: un anticapitalismo desenfrenado, el crédito de Estado, los "ateliers nationaux" y todo lo que constituía el socialismo de entonces. No importa lo que el dictador haga después. Necesita tener el pueblo a su favor, o al menos su benévola pasividad, para poder triunfar aunque se proponga miras de reacción.

CARACTERISTICA DE LAS GRANDES DICTADURAS

El hecho más característico de las grandes dictaduras europeas de nuestro tiempo, es el de no haber sido nunca realizadas sino por revolucionarios u obreros. Lenin y Pilsudski eran socialistas revolucionarios que sufrieron condenas y destierros, pasando gran parte de sus vidas en el extranjero y en la miseria. Mussolini fué, en su origen, un obrero albañil. Conoció también la miseria, los sufrimientos y el destierro. Hitler, fué pintor de paredes, y pasó su juventud entre el pueblo. Ya no existen clases nobles o militares o eclesiásticas que poner en contraste, sino masas humanas que poner en movimiento.

Para explicarse este fenómeno, es necesario leer el programa con el cual surgió el fascismo italiano en marzo de 1919. No sólo figuraba en él la proclamación de la república, sino también la supresión de todos los privilegios de clases sociales y de riquezas; la abolición del Senado, la disolución de todas las sociedades anónimas, el cierre de las bolsas, la nacionalización del crédito, la repartición de tierras, la gestión de grandes industrias a los obreros, etcétera. Todas estas cosas se prometieron, pero no fueron cumplidas.

La empresa de Hitler fué presentada por una parte, como movimiento de resurrección nacional y por otra, como un socialismo nacional en contra del internacionalismo marxista. También hoy los teóricos "nazis" proclaman que no es posible ser nacionalista alemán sin ser socialista, y la abreviación "nazi" quiere decir justamente, nacionalsocialista.

¿Por qué en Francia el movimiento nacionalista de la "Action Francaise", que cuenta tantos años de vida y tiene escritores inteligentes, ha quedado reducido a algunos grupos de personas y nunca penetró las masas de campesinos y obreros? Porque se ha anunciado únicamente como movimiento de reconstitución monárquica. "Monseigneur le duc de Guise" podrá ser una excelente persona, pero el pueblo no puede sentir ninguna atracción hacia él, porque mira lo presente y lo porvenir, e ignora lo pasado.

Por otra parte, en España un movimiento militar no podía ejercer ninguna atracción sobre el pueblo.

Todos conocen el escándalo de las promociones en el ejército español; las juntas de oficiales que querían imponerse al Gobierno; la discordia permanente entre la artillería y la infantería, etcétera. La política en el ejército es la ruina de todo ejército. Bajo cualquier forma política los países que hoy tienen en Europa los más grandes ejércitos, Francia, Rusia, Alemania cuentan con oficiales disciplinados y obedientes al poder civil. En Rusia, no sólo ningún oficial es político, sino que la más pequeña manifestación hostil, o solamente de discordia, es castigada con la pena más severa y aun con la muerte. El ejército español tuvo siempre el virus de la política, y las promociones causaron tantos abusos que los oficiales de infantería llegaron hasta imponer que, por un tiempo determinado, solo pudieran efectuarse promociones por antigüedad, lo que puede constituir el triunfo de la incompetencia.

Francia se encuentra ahora sumamente dividida y trabajada por luchas internas, pero el ejército se mantiene fuera de la política, obediente a todos los Gobiernos que se suceden, en el solo interés de la defensa nacional.

El ejército francés, que cuenta con oficiales serios y cultos (sigo con gran interés sus publicaciones que no son solamente militares, sino también geográficas, históricas y económicas) goza en Francia de gran prestigio y se mantiene fuera y por encima de todo partido.

El ejército español no tenía y no tiene, en conjunto, este prestigio, porque está contaminado por la política y los abusos que de ella derivan.

El número de generales en España es tan grande que frecuentemente tienen bajo sus órdenes menos hombres de los que en Francia tiene un capitán.

EL FIN DE LAS GUERRAS CIVILES: DISOLUCION Y RUINA

Por otra parte, si no hay en vista una gran guerra dirigida por un general de gran prestigio, las dictaduras militares suelen ser las más peligrosas, y las que ejercen menos atracción. Las antiguas y recientes experiencias así lo prueban. Alemania, país de grandes tradiciones militares, no ha seguido ni siquiera a grandes generales como Ludendorf. En Francia, Boulanger, que también se hacía el demagogo, y que prometía reformas socialistas y la "revanche", terminó miserablemente, porque no tenía la naturaleza de un héroe histórico, sino sólo la de un héroe de novela.

Hace poco España tuvo la experiencia del general Primo de Rivera. Se ignora por qué Alfonso XIII recurrió a un dictador militar, que nadie creía necesario. Mas, ¿cuáles fueron los resultados? España, que había obtenido grandes beneficios en la guerra europea, cuya moneda tenía premio sobre el oro, vió en pocos años el derrumbamiento de todo. España vió aumentar los gastos de Estado, desde 1921-1922 hasta 1929, de 3.435 a 4.718 millones de pesetas, y la deuda de Estado, de 14.435 a 20.182. La peseta perdió su valor y España su crédito. Primo de Rivera era un dictador bonachón y vacilante. Fué su Gobierno, y la obra de Alfonso XIII lo que precipitaron la moneda, y abrió la serie de dolorosos sucesos que han culminado en la guerra civil de hoy la más atroz de cuantas ha habido en este último siglo. La atrocidad depende no sólo de las pasiones opuestas, sino también de la naturaleza de las armas modernas. Ahora la guerra civil adopta todos los métodos de guerra que utiliza contra el extranjero, y es completamente destructiva.

Cuanto acaece en España tiene gran valor experimental para todos, y también, y sobre todo, para los países de la América latina. Dictaduras blancas y rojas son siempre un peligro, y cada una de ellas determina reacciones en sentido opuesto. No puede hacerse historia condicionalmente, y todas las hipótesis son arbitrarias. Pero tal vez sin la inútil dictadura de Primo de Rivera, no se habrían llevado a la práctica las acciones y reacciones que han ocasionado el desastre actual de España. Cuando los ciudadanos de Atenas ofrecieron la tiranía a Solón, que no sólo era un gran legislador de la antigüedad, sino también gran poeta, filósofo e insigne político, éste rehusó porque dijo: " es fácil entrar en la tiranía, y todos se ilusionan de que ésta resuelve las dificultades, pero es difícil salir de ella, porque conduce, en cambio, a todos los desórdenes. La libertad no es conquista de un día, sino de cada día, y es necesario defenderla sin tregua, no sólo contra los que la quieren, sino contra los que, queriéndola, se disponen a abusar de ella".

Los ejércitos representan en cada país una necesidad, pero conserva su prestigio y salvan su dignidad únicamente manteniéndose alejados de la política. Todas las guerras civiles, a menos que sean guerras de independencia, terminan siempre, cualquiera sea el éxito final, no sólo en el eclipse de la libertad, y en el ocaso de las democracias, sino en la disolución y la ruina. En las guerras civiles de nuestros tiempos no habrá nunca vencedores, pero sí un gran vencido, la patria.

F. N.

SEMANARIO AMERICANO

PERSONALIDAD PROPIA

La última semana ha sido rica en acontecimientos en nuestra América, y también en esa América rubia que, tarde o temprano, terminará por reconocernos una personería suficiente. Por otra parte, la unidad en la diversidad ya va siendo algo real. Aquel aire indio que respiraba Morand de Nueva York a Buenos Aires y de S. Francisco a Valparaíso, se siente cada vez como una realidad más tangible. No somos los americanos rubios o morenos, ni europeos ni asiáticos, ni orientales ni occidentales. Vamos lentamente, pero con firmeza, siendo "nosotros mismos". Y ello es proceso vallosísimo, sobre todo en estos años de verdadera locura colectiva, de problemas agudos que deberemos encarar y resolver por nosotros mismos, salvo que deseemos ir a parar en la etapa horrenda que desgarra la tierra de nuestros progenitores por línea masculina.

MEXICO

Dos hechos interesantes: el término de la huelga de cuatro meses de los maestros de escuela de Tampico, que han decidido volver a sus labores y renunciar a vacaciones "para recuperar el tiempo perdido", y la amnistía de 10.000 procesados políticos por el Presidente de la República Excmo. señor Lázaro Cárdenas, terminándose con esta resolución la existencia de 3.841 procesos del mismo jaez. Maestros en huelga que se convencen que han perdido y hecho perder lastimosamente tiempo y serenidad gubernativa con los enemigos del régimen, he aquí cosas que no se ven cada día y que corroboran lo que afirmábamos: nuestra América no es precisamente Continente-copa o Continente-estúpido, como lo denominaba el ingenioso don Pío Baroja. Buen criterio y humanidad no están reñidos con luchar limpiamente por la justicia, ni con mantener un honrado orden interior. Sobre todo, en estos tiempos en que el mal criterio, la injusticia, la inhumanidad y un orden puramente policial, vemos que por allá lejos o en cualquier punto, tienen las cosas al borde de una catástrofe ante la cual la de 1914 o la de octubre de 1917 serían simples juegos de niños.

VINOS CHILENOS

La nueva política transandina va a permitir, entre otros rubros, vender interesantes partidas de vinos nuestros en la República Argentina, y muchas otras cosas más que aquí producimos y allá precisan; pero que, por las dificultades del transporte, no podían circular. Los turistas argentinos que van viniendo cada año a este país son excelentes propagandistas de los productos chilenos. Cada cuyano o porteño que ha estado aquí se siente, a la vuelta, buen amigo de Chile. Ha pasado, por lo común, días deliciosos en Viña, en Pucón, en Zapallar, en Valdivia, en nuestros cien balnearios y sitios de belleza y agrado, y así se ha ambientado y tomado cariño a este terruño hermano por tantos motivos. En todos los buenos almacenes del país vecino será en poco tiempo más posible obtener vinos nuestros a precios equitativos. Y así comenzaremos a intercambiar, cada vez con mayor intensidad, sentimientos y productos. Ambos tan necesarios para establecer esa cooperación sincera, recia e indestructible que hará una insospechada grandeza común.

PARAGUAY

El miércoles último el Gobierno del coronel Rafael Franco celebró el primer aniversario de su revolución. La Unión Nacional Revolucionaria, encabezada por el señor Stefanich, lanzó un manifiesto, diciendo que aquélla fué el triunfo de la voluntad y el sentimiento unánimes de todos los hijos del país, unidos en el sacrificio de la defensa y en el propósito de edificar una patria nueva.

Se ofrecieron retretas públicas, diversas ceremonias en honor de los caídos en el Chaco y del héroe máximo nacional, Francisco López.

FRATERNIDAD ESTUDIANTIL PANAMERICANA

He aquí otra demostración del nuevo espíritu que emerge en América, pese a todas nuestras fallas y a los amargados que tan valientemente luchan para embarcanos en similares miserias que las que se padecen en el Viejo Mundo. Cien mil niños argentinos, que cursan las escuelas secundarias, normales y especiales, han enviado una nota a nuestro Ministerio de Educación manifestando sus anhelos de tomar contacto de mutuo conocimiento y comprensión con el estudiantado chileno y con el de todas las naciones americanas que intervinieron en la Conferencia de Consolidación de la Paz.

Es, a lo que entendemos, uno de los primeros pasos que se dan para la realización de un Congreso Estudiantil Panamericano que se celebrara en Buenos Aires los días 10, 11 y 12 de junio del año en curso.

Bien, porque con ello se contrarresta la propaganda del odio, que es guerra internacional y guerra social, dos fases de un mismo y solo desastre. Pero no olvidemos— ni olviden los líderes de la juventud de América —que la paz sólo se logra si se cimenta en la justicia.

Paz y justicia son valores complementarios. El uno no brilla sin el otro.

ECONOMIA PERUANA

Las cifras que da el Primer Boletín Mensual de Informaciones Comerciales, Económicas y Financieras del Ministerio de Relaciones Exteriores del Perú, no pueden presentarse como más halagadoras para nuestro vecino del Norte. Hay un gran aumento de producción, de exportación, de capitales y de muchos otros puntos de su vida material. 300 millones de pesos chilenos se gastarán este año en carreteras; a 4 millones y pico de soles han alcanzado el último año las entradas de aduana, contra poco más de un millón en 1932. Se han producido 85.000 toneladas de algodón contra 53 mil en 1926; 2.253.000 toneladas de petróleo contra 1.427.000 de diez años atrás. El público ha ahorrado 46 millones de soles en 1933 contra 18.269.000 en 1931. El sic de coeteris.

Si los índices de salarios y el mejoramiento de la vida popular guardan relación a estos avances, podrá llenarse de legítimo orgullo el Perú y, con él, todas las Repúblicas hispanoamericanas. Indicarían un restablecimiento verdaderamente nacional que a todos alcanza y que tan hondamente anhelan nuestros pueblos con sobrada justicia.

SERVICIOS AEREOS EN SUD AMERICA

200.000 dólares acaba de aprobar el Comité del Presupuesto del Congreso de los Estados Unidos, para subvencionar un segundo vuelo semanal en la costa oriental de nuestra América, realizado por la línea aérea norteamericana de Pará a Río de Janeiro, recomendando, al mismo tiempo, que continúe en actividad la línea entre Arica y La Paz, y haciendo notar, por último, que el creciente aumento del intercambio comercial con nuestro Continente se debe, sin duda, a los servicios de la Mala Aérea.

C. A. I.

Importante reunión de la Amech se efectuó ayer en las Termas de Panimávida

Asistieron profesionales de Santiago, Talca y Linares. — Las materias consideradas

Una importante reunión médica se efectuó ayer en las termas de Panimávida con asistencia de profesionales de Santiago, Talca y Linares, auspiciada por la Asociación Médica de Chile.

Entre otros destacados médicos, estuvieron presentes en dicha reunión los siguientes: Nacianceno Romero, Atilio Macchiavello, Javier Castro Oliveira, Isidro Planella, Rolando Castañón, Sótero del Río, Arturo Lois, etc., quienes tuvieron una activa participación en las discusiones acerca de los problemas sanitarios del país.

ACTIVIDAD DE LOS MEDICOS DE LA CAPITAL

Por su parte, la delegación de médicos de la capital, aprovechó dicha excursión para realizar importantes visitas a los hospitales de Talca y Linares. Conoció las necesidades y deficiencias de dichos establecimientos en lo que se refiere a su poca capacidad para servir convenientemente las necesidades sanitarias de la región.

Según la opinión de los médicos de Santiago, se hace necesario en Talca construir un gran hospital clínico regional, que permita satisfacer ampliamente las necesidades de la provincia.

LOS PROBLEMAS CONSIDERADOS EN LA REUNION

La reunión realizada en Panimávida tuvo gran interés científico. Los médicos de las tres ciudades mencionadas se abocaron al estudio de importantes problemas sanitarios que afectan al país. Entre los problemas considerados, figuran los siguientes: Acción directa que deben desarrollar los médicos encargados de los Servicios en general para llegar a una coordinación de éstos, llamada a prestar un mayor servicio, y en general, otras importantes materias, sobre las cuales emitieron su opinión los concurrentes; medidas que deben adoptarse en materia de construcción de hospitales, etc.

La delegación de médicos de Santiago regresó anoche a la capital.

NO, SEÑORA.

Tampoco, Señora.

Gracias, Señora.

NO ES EFECTIVO QUE VAMOS A SUBIR EL PRECIO DEL EJEMPLAR. LO MANTENDREMOS EN 40 CENTAVOS A TODA COSTA!!

TAMPOCO ES CIERTO QUE VAMOS A SUBIR EL PRECIO DE LOS AVISOS ECONOMICOS. NO CREA EN RUMORES MAL INTENCIONADOS!

SEGUIREMOS PRESENTANDO EL MEJOR DIARIO, PARA CORRESPONDER A LA ACEPTACION DEL PUBLICO, QUE OTRA VEZ NOS COLOCA EN PRIMER LUGAR!

DA FUERZA Y VIDA

POTENTE REGENERADOR DEL ORGANISMO, PRODUCE UN RAPIDO AUMENTO DE PESO, DEBIDO A LA ESPLENDIDA ACCION TONIFICANTE DEL FOSFORO ORGANICO.

Formula: compuesto de fósforo orgánico. — M. R.

Invierta su dinero, sus ahorros, en propiedades de renta y estará libre de desvalorización

70.000.— SANTA ELENA, UN PASO de tranvías, antes de Matta, casa de dos pisos independientes, buen estado, 7.80x40 m. Recibos, 4 dorm., baño, dep., jardín, terraza, árboles frutales, en cada una. —Ossandón.

95.000.— MONSEÑOR EYZAGUIRRE, próximo Irarrázaval, 3 casas bien tenidas, independientes, 25x27.80 m. Deuda 30.000. Renta mensual 1.000.— Ossandón. Bandera 168.

92,500. — CASTRO, ANTES DE Blanco Encalada, casa de dos pisos independientes, muy bien tenidas, construcción muy sólida; 525 m2. Bajos: recibos, 4 dor., baño, dep., patio; altos: hall, 3 dorm., baño.— Ossandón. Bandera 168.

100,000.—SANTO DOMINGO, ANTES de Esperanza, dos casas independientes, bien tenidas, recibos, 5 dorm., baño, dep., 2 patios en cada una. Debe 42.000 Caja Nac. de Ahorros.— Ossandón. Bandera 168.

105,000. — SERRANO, 4 CASAS independientes, construcción muy sólida; hall, 4 dorm., baño, dep., en cada una.

120,000.— ROSAS, PROXIMO MAnuel Rodríguez, casa con local comercial 9.80x69.50 m. Recibos, 8 dorm., baño, dep., jardín, 3 patios; local con 2 piezas. Debe 30,000. Protec. Mutua.—Ossandón. Bandera 168.

120,000.—INMEDIATO SAN MARTIN, antes de Mapocho, casa y dos locales comerciales. Casa: recibos, 6 dorm., baño, dep., patio. —Ossandón. Bandera 168.

120,000. — INMEDIATO CASTRO y Toesca, dos casas modernas, construcción de concreto; libre de constribuciones. Recibos, 2 dorm., baño, dep., patio en cada una. Debe 40,000 Bco. Chile.— Ossandón. Bandera 168.

125,000. — TRES CUADRAS DE Delicias, antes de República, 4 casa independientes, con frente a dos calles, muy bien tenidas; recibos, 3 dorm., baño, dep., patio, en cada una. Renta mensual 1,190. Ossandón. Bandera 168.

130,000.— Av. LA PAZ, ANTES DE Olivos, propiedad esquina, de renta, tres casas independientes y un local comercial con casa habitación; renta mensual 1,640. Debe 50,000 Caja Nac. de Ahorros.— Ossandón. Bandera 168.

130,000. — SANTOS DUMONT, inmediato Independencia, dos casas, sólidas; recibos, 5 dorm., baño, dep., jardín, 2 patios en cada una. Debe 112,000. Caja de EE. Particulares.

130,000.— SANTA ROSA, 3 CUAdras de Delicias, dos casas en buen estado, independientes; recibos, 5 dorm., baño, dep. en cada una; 3 patios con parrón en los bajos. Debe 37,000. Caja Hipotec.— Ossandón. Bandera 168.

135,000.— UN PASO DE BELLAvista y Plaza Italia, dos casas modernas, 440 m2. Recibos, 3 dorm., baño, dep. en cada una; jardín, patio y entrada para auto en los bajos. Debe 30,000. Bco Hipotec. Ossandón. Bandera 168.

139,500.— INMEDIATO DELICIAS y Portal Edwards, propiedad moderna, tres pisos independientes, construcción sólida. Recibos, 3 dorm., baño, dep., toilette servidumbre en cada una; garage independiente. Buena renta; deuda 59,000. Caja de Ahorros EE. Públicos. — Ossandón. Bandera 168.

140,000.— SAN PABLO, A 4 CUAdras de Matucana, propiedad de renta, compuesta de 14 casitas independientes; 18x56 m. Cada casita está compuesta de 3 y 2 dorm., baño, cocina y patio; renta mensual 1.634. Debe 25,000. — Ossandón. Bandera 168.

145,000. — HUERFANOS, ANTES de Esperanza, dos casas independientes, 13.50x47 m. Recibos, 5 dorm., baño, dep., patio en cada una. Debe 60,000 Caja de Ahorros de EE. Públicos.— Ossandón. Bandera 168.

150,000.— MATURANA, UN PASO Plaza Brasil, dos casas muy bien tenidas, recibos, 6 dorm., baño, dep., patio en cada. Debe 25,000 Bco. Hipotecario. — Ossandón. Bandera 168.

150,000.— SEMINARIO, PROXIMO Irarrázaval, chalet de dos pisos independientes, muy sólidos; 12x65 m. Recibos, galerías, 4 dorm., baño, dep. en cada uno; jardín, árboles frutales, galpón y gallinero en los bajos. Debe 51,000 Caja EE. Particulares. — Ossandón. Bandera 168.

150,000. — MOLINA, INMEDIATO Delicias, casa de dos pisos, modernas, independientes, 10.60x28 m. Recibos, 5 dorm., baño, dep., patio en cada una. Debe 40,000. Caja de EE. Públicos. — Ossandón. Bandera 168.

150,000.—MATURANA, INMEDIAto Compañía, dos casas muy bien tenidas, independientes. Recibos, 6 dorm., 2 baños, dep. patio en cada una. Debe 25,000 Bco. Hipotecario. — Ossandón. Bandera 168.

160,000.—Av. PORTUGAL, 3 CUAdras de Delicias, dos casas independientes y dos locales comerciales, construcción sólida; renta mensual 1.450. Debe 29,000. Bco. Hipotecario.— Ossandón. Bandera 168.

[illegible]0,000.— ESPERANZA, INMEDIAto Compañía, propiedad de renta, compuesta de ocho casas independientes y un cité; renta mensual 1,615. — Ossandón. Bandera 168.

170,000. — MOLINA, 2 CUADRAS de Delicias, 3 casas independientes y dos locales comerciales con piezas y serv., higiénicos; renta mensual 1,450. Debe 40,000. Caja Hipotec.—Ossandón. Bandera 168.

185,000. — INMEDIATO RANCAgua y Bilbao, propiedad de renta, esquina, compuesta de dos csaas independientes y un local comercial, muy cómodo; superficie: 15x50 m. Debe 15,000 Caja de Ahorros.—Ossandón. Bandera 168.

200,000.— Av. PORTUGAL, TRES cuadras de Delicias, casa de dos pisos independientes, muy bien tenidas, 14.60x60 m. Recibos, 5 dorm., baños, dep. en cada una; jardín, 2 patios y parrón en los bajos. Debe 90,000. Caja Hipotec. y Caja Nac. de Ahorros. (Se permutaría por chacra cerca de Santiago).— Ossandón. Bandera 168.

235,000.— COMPAÑIA, INMEDIAto Cumming, dos casas muy bien tenidas, esquina, construcción muy sólida; 14x40 m. Amplios recibos con parquets, 7 y 5 dorm., 2 baños, dep. en cada una; bajos: jardín, patio y garage. Debe 80,000. Caja Hipotec.— Ossandón. Bandera 168.

250,000. — CATEDRAL, INMEdiato Brasil, casa de dos pisos independientes, sólidas, 18x56 m. Recibos, 7 dorm., 2 baños, dep., patio en cada una. Debe 32,000. Banco Hipotec.—Ossandón. Bandera 168.

260,000.— VERGARA, 3 CUADRAS de Delicias, dos casas muy bien tenidas, independientes, 25x44 m. Amplios recibos, 4 dorm., 2 baños, dep., patio en cada una. Debe 60,000. Caja EE. PP. y PP. — Ossandón. Bandera 168.

285,000.— ECHAURREN, PROXImo Delicias, propiedad de renta, esquina, moderna, calefacción central; está compuesta de tres departamentos muy confortables y un local esquina. Debe 163,500. Bco. Hipotec. y Bco. Edwards. — Ossandón. Bandera 168.

290,000.— SANTO DOMINGO, ANtes de Brasil, dos casas modernas, altos y bajos, muy bien tenidos, construcción sólida. Recibos, 5 dorm., baño, dep. en cada una; bajos hay jardín, patio con parrón y árboles frutales. Debe 100,000.— Ossandón. Bandera 168.

320,000.— CATEDRAL, ANTES DE Libertad, propiedad de renta, esquina, compuesta de 4 casas y 5 locales comerciales; construcción muy sólida. Renta mensual 3.250. Debe 85,000. Caja Hipotec. y Bco. Italiano. — Ossandón. Bandera 168.

330,000. — INMEDIATO SANTO Domingo y Cumming, propiedad de renta, compuesta de 44 casitas y cinco locales comerciales; superficie: 42x62 m. Renta mensual 3,300. Debe 49,000. Caja Hipotec. y Caja Nacional de Ahorros.—Ossandón. Bandera 168.

350,000.— EJERCITO, ANTES DE Gay, tres casas independientes muy bien tenidas y un garage independiente con 2 piezas, servicios y patio. Casas: recibos con parquets, 8 y 4 dorm., 2 baños, amplias dep., 2 patios, gallineros en cada una.— Ossandón. Bandera 168.

390,000. — DOS CUADRAS DEL Ministerio de Relaciones, edificio de lujo, moderno, calefacción central, está compuesto de cuatro departamentos muy confortables; muy buena renta. Debe 90,000. Bco. Hipotecario.— Ossandón. Bandera 168.

400,000.—A TRES CUADRAS DEL Parque Forestal, edificio moderno, compuesto de ocho departamentos muy confortables. —Ossandón. Bandera 168.

420,000.— SAN MARTIN, CINCO casas modernas e independientes, recién terminadas, muy sólidas, y dos locales comerciales; la mitad de la propiedad está libre contribuciones. Muy buena renta; deuda 150,000. Caja Hipotec. y Particular. — Ossandón. Bandera 168.

430,000.— FRENTE AL PARQUE Forestal, magnífico y elegante edificio de renta compuesto de cuatro lujosos departamentos, calefacción central; muy buena renta. Fuerte deuda.— Ossandón. Bandera 168.

500,000.— INMEDIATO BRASIL 2 cuadras de tranvías 25, propiedad de renta muy bien tenida, construcción de concreto, compuesta de 8 locales con puertas de cortinas, y casa habitación y 16 departamentos en 2.o y 3.er pisos; renta mensual: 5,500. Debe 90,000. Caja.— Ossandón. Bandera 168.

500,000. — Av. REPUBLICA, 2 cuadras de Delicias, dos casas muy bien tenidas, 30x40 m. Recibos, numerosos dorm., 3 baños, amplias dep. en cada una; tiene jardín, 2 patios y garage. Ossandón. Bandera 168.

550,000.— A UN PASO DE ALAmeda, edificio moderno, construcción de concreto, compuesto de departamentos independientes, ascensor; libre de impuesto de transferencias; muy buena renta.— Ossandón. Bandera 168.

600,000.—TEATINOS, EN LA MEjor situación, 7 departamentos muy confortables e independientes. Libre de impuesto de transferencia. Espléndida renta. —Ossandón. Bandera 168.

Carlos Ossandón B. -:- Bandera 168

BALFOUR LYON y Cía. Ltda.
FIERRO
MAPOCHO 1250
MORANDE 344
12 Mar

13.—AVES, ANIMALES Y TALAJES.

ALIMENTO CONCENTRADO Weed's Food. Especial para vacas de lechería, caballos de tiro pasado y bueyes de trabajo. Contiene mayor valor alimenticio que la avena y cebada. Precio inferior al afrecho.—Correa y Cía., Desvío Banco República, Delicias 3311 Teléfono 60231, casilla 4556. Feb. 24

$ 150, 250 COMPRO CABAllos inutilizados, muertos. Precios convencionales. Teléfono 85958. 22 Feb

POLLITOS RHODE ISLAND, de un día, salen cada sábado. Resérvelos con tiempo. Criadero Rhode Island.— Avenida J. P. Alessandri 424 (Ñuñoa). Teléfono 43207. 26 Feb

CACHORROS 'GRAN DANES' Cochrane 116.

50 RHODES, REALIZO. MAcul 1242.

OCASION: 22 GALLINAS, 11 pesos cada una. Maipo 571 (Recoleta).

OCASION, VENDO 6 CHANchos 4 meses. Verlos: Vicuña Mackenna 488. Cisterna.

HAGO PAJARERAS. AVENIda Salvador 971. Teléfono 40248. Feb. 22

VENDO VACA CON TERNEro, 7 meses. Pedro Montt 289 Comuna Conchalí.

14.—BELLEZA Y PELUQUERIA.

DOS SON LOS ARTICULOS indispensables en todo tocador: Colonia y Polvos "Danubio Azul". 7-mar.

PELUQUERIA SANTOS, Teléfono 40624, nueve años de prestigio, en permanente, a vapor y aceite. No precisa ondular al agua. Pedro de Valdivia 1675. 5-mar.

¡¡ONDULACION PERMANENTE!! croquiñol sin electricidad 40 pesos, toda la cabeza Peluquería de la Cruz. San Antonio 380. 26 Feb

"ENEOL" PARA LAS CAnas. Aplicación castaño obscuro y negro, $ 25. Peluquería Loubat. San Antonio esquina Agustinas. 21 Mar

LA MEJOR PERMANENte es de Loubat. San Antonio esquina Agustinas. 21 Mar

PELUQUERIA FORT. AVISA a su distinguida clientela que atiende, como de costumbre. Ondulación permanente, sin electricidad, ondulación Marcel y a agua, manicure, etc. Huérfanos 920, Piso 3.o, Teléf. 82665. 3 Mar

15.—COMPRAVENTA VARIAS.

DEL FABRICANTE AL CONsumidor. Jarcias acero, cordeles, hilos de cáñamo. Fábrica: Delicias 3786. Teléfono 65206. 2-mar.

PARA COCHES GUAGUAS vaya a Santo Domingo 1375. No tiene competidor en precios y en fabricación. Envío contra reembolso. Descuento 10 o|o. 2 Mar

15.—COMPRAVENTA VARIAS.

REFRIGERADORES, ESCAleras, persianas, ofrece a particulares, dueños de restaurantes, almacenes, quintas recreo, el más antiguo fabricante de Santiago. También hacemos composturas de lo ofrecido. — Felipe Touzery, Rosas 1663, Fono 66458. 23-feb.

COMPRAMOS TERNOS, SObretodos, ambos y máquinas coser Singer. Esmeralda 860. Feb 26

OCASION! VENDO PARTIDA de jabón para lavar "Rexblu" Purísima 264.

¡CONFITERIAS! NUEZ PARtida, primera, segunda, cualquiera cantidad, ofrece: Exposición 250.

CUARTEROLAS ROBLE americano, coigüe, 70; 120 litros, liquida: Exposición 250.

ROMANAS Y BALANZAS nuevas y de ocasión, calidad y precio sin competencia. Consorcio Italo Chileno. Independencia 149.

MOSTRADOR, BALANZA Y artículos varios, se venden. Población Bulnes. Zañartu 244.

REGALO ESCORIA, TIERRA adobes. Fábrica Alcoholes. Berna 573.

VENDO DOS ESTANQUES. Irarrázaval 039. Feb. 24

JAQUET TALLA 46, FLAmante, vendo $ 100. Bandera 648.

VENDO URGENTE CONEJOS blancos, jaulas, techos, rejillas, una victrola con 50 discos, un revólver del 9 con balas Leonor Zepeda 996.

REGISTRADORA NATIONAL flamante, vendo. 1,400. Gálvez 997.

REALIZO SACOS CARBOneros. Maule 826.

TUBOS CEMENTO 50 x 80, $ 18. General Bustamante 62.

VENDO ROTULO 1.75 x 2.80 fierro galvanizado y cocina económica. Delicias 155. Feb. 26

COMPRAMOS CAJONES VAcíos, medianos y grandes, en San Antonio N.o 172 y Ricardo Santa Cruz N.o 747.

VENDO ANAFRE GAS, DOS platos. Santa Isabel 061.

MALETA NUEVA, SOMBRErera. Wáshington 126. Plaza Ñuñoa.

COMPRAMOS ABRIGOS PIEles, boletos empeño. Delicias 1995. 4 Mar

COMPRO DENTADURAS, dientes sueltos, usados. Rosas 2059. 27 Feb

COBRE VIEJO COMPRO. Santa Rosa 1233. Feb. 22

VENDO OCASION, LUSTRIN cuatro asientos, vitrina cigarrería. Huérfanos 1148.

BALANZA DAYTON, VENDO. Lira 88.

VENDO CARTELONES Y ENseres varios depósito licores. Población Bascuñán, calle 1.o de mayo 1026.

MANOMETRO Y TUBOS PAra oxígeno, vendo. Catedral 2201.

MARMOL DOS PLANCHAS vendo: Pedro Lagos 1068. Feb. 22

VENDO, PERMUTO, BILLAres por propiedad, sitio o camión 4 toneladas. Av. Condell 1531. 28-feb.

SUS PAPELES VIEJOS, LIbros, revistas, guías, cartas, facturas, memorándums, etc., excluídos de uso; no los bote ni regale; le pagaremos los mejores precios. Avenida Balmaceda 1587. 10-mar.

OCASION, DOS CORTINAS metálicas nuevas, 1.28x2.35. Maipo 571 (Recoleta).

DIAMANTE PARA RECTIFIcar esmeriles, compramos. — Santa Elena 1475. 22-feb.

Radio Difusora del Pacífico

El servicio informativo del diario "LA NACION"

Transmitirá hoy, de 12.15 a 12.30, los siguientes

AVISOS ECONOMICOS

INSTITUTO ITALO-CHILENO. TRASLADOSE A SAN Isidro 654, teléfono 67744. Establecimiento mixto, kindergarten, preparatorias, humanidades. Externado, medio pupilaje, internado separado. Exámenes válidos. Profesorado competente, titulado. Matrícula abierta. Clases comenzarán 8 de marzo.

"COLEGIO SANTA FAMILIA", BASCUÑAN 148. Teléfono 83869. Kindergarten, preparatorias, humanidades, inglés, francés, desde las preparatorias. Economía doméstica y cursos prácticos. Exámenes válidos. Internas, medio pupilas, externas. Precios módicos. Principiarán los cursos el 15 de marzo.

RECIBIMOS MUEBLES A CONSIGNACION, ANTICIPAmos máximux. Huérfanos 1339.

COMPRAMOS MUEBLES Y VENDEMOS DE OCASION. Huérfanos 1339.

PEÑA, LABBE Y CIA. LTDA., CONTADORES AUTORIzados. Compañía 2828, departamento 1, casilla 5516 organizan toda clase contabilidad, compraventa y administración propiedades y negocios.

SAL DE QUILLAY ELIMINA LA GRASITUD, LA CASPA e impureza del cuero cabelludo. Pídalo en su botica.

MATERIALES PARA RADIO. PRECIOS MAS BAJOS, mayor surtido, máximos descuentos. Central Electric, calle Nueva York 63.

CHILDREN'S HOME. LICEO INGLES. AV. MANUEL Montt 351, Providencia. Matrícula abierta, prepara exámenes repetición.

HOTEL CONTINENTAL, ECONOMICO, CENTRAL. PIEzas una persona, con desayuno, 10 pesos; dos personas, 18; tres, 24; matrimonio, 15.

¡FIJENSE EN LAS GANGAS! PLACAS CON DIAMANTES y tres brillantes, y cintillos de platino puro con cinco brillantes, desde $ 600, solamente Joyería York. Merced 868, teléfono 67920.

¡NO MALGASTE SU DINERO! OFRECEMOS LOS MEjores amoblados al precio más bajo de Santiago. Enchapados finos o imitaciones correctas. Visítenos y ahorrará dinero. Mueblería Rosenblatt. Bandera 649-655.

¡A MITAD PRECIO DE OTRAS MUEBLERIAS! VENDEmos: amoblados comedor, dormitorio, hall; catres, colchones, sobrecamas. Gran stock escritorios oficinas, profesionales fabricados: "Gran Feria Muebles", Delicias 3035. Unica Santiago no tiene sucursales.

SEGADORAS DEERING, FRAGUAS, HERRAMIENTAS, ofrece Ferreira, Erasmo Escala 2967.

LA DEBILIDAD SEXUAL YA NO ES PROBLEMA DE gravedad. Use "Bismolán", a base de las últimas experiencias científicas. Pida boticas.

ADORNE SU CASA CON DISTINCION, ELEGANCIA! VIsite Fábrica Cerámica, Rancagua 273, esquina Portugal.

¡ACREDITADA RESIDENCIAL! OFRECE A FAMILIAS honorables departamentos, piezas confortables, con pensión. Merced 330.

¿QUIERE UNA COMPOSTURA GARANTIZADA? LLEVE su reloj donde González, Esmeralda 756.

¡DIPLOMESE! ESTUDIE TAQUIGRAFIA: CORTE, CONfección, sombreros, peluquería. Ramos comerciales. Instituto Profesional, Rosas 949.

Avise Ud. en nuestra SECCION AVISOS ECONOMICOS y podrá obtener una propaganda gratuita por esta importante Broadcasting.

VENDO FRESAS CALAR LLAves Yale, jaulas, pajareras canarios. Herrera 510. Feb. 22

OCASION: SILLA DE MONtar, completa, 130. Erasmo Escala 2474. 22 Feb

TAPONES DE MADERA PAra barriles. Fábrica. Maipú 6-A. Feb. 22

RUEDAS DE MADERA PARA juguetes, precios baratos, encontrar en Maipú 6-A. Feb. 22

¡SEÑORES HACENDADOS!— Sacos trigueros, aveneros, cebaderos, paperos, carboneros, metaleros, cementeros y caleros, ofrece por pequeñas y grandes partidas. Guillermo Fernández, Exposición 250. Feb. 27

ASCENSOR DESARMADO. — precio fierro viejo, vendo. Exposición 250. Feb. 23

PARTIDA DUELAS PARA barriles, realizo. Exposición 250. Feb. 23

CONFITERIAS, FABRICAS Aceite: Nuez entera y partida, líquido cualquier precio Exposición 250. Feb. 23

BILLA CHICA, CON O SIN bolas, compro, Bandera 552, Of. 23.

MAQUINA AMPLIADORA FOtográfica, compro. Enviar datos: H. R. P. Correo Central, Santiago. 22 Feb

16.—SASTRERIAS E INDUMENTARIAS

SASTRERIA "EL CREDITO Nuevo". Entrega ternos sobre medida, con facilidades pago, San Pablo 2675. 8-mar.

FABRICA DE CASIMIRES, CASINETAS Y CORBATAS. DOMB Y CIA. DEPOSITO: SAN ANTONIO 220. FABRICA: MOLINA 999. 7-mar.

SASTRERIA "LA MENdocina". Concede amplios créditos. San Diego 255. Teléfono 66665. 26-feb.

CON SOLO $ 10. PUEDE Ud. adquirirse un terno sobre medida en ¡¡Sastrería Arauco!! San Diego 971. Feb. 26

SASTRERIA LA ELEGANCIA. Ternos sobre medida con grandes facilidades pago San Pablo 2585. Teléfono 68200. 4-mar.

SASTRERIA MACK. ENTREga ternos. Hechuras, grandes facilidades pago. San Diego 228. 4-mar.

COMPRE TERNOS "EL Siglo". Esmeralda 818. Feb. 28

17.—DIVERSOS.

REVELARE DESTINO EXACtamente, confecciono horóscopos. Carmen 1319. 24-feb.

18.—EDUCACION E INSTRUCCION.

¡INSTITUTO AMERICANO!— Cursos completos Comercio, Modas, Sastrería, Sombreros, Peluquería Artística. Masajes, Manicure. Diplomas válidos. Bandera 542. 2-mar.

ENGLISH ACADEMY, INSTItuto Británico. Preparación comercial completa para señoritas y jóvenes, internos, externos. Clases particulares inglés, taquigrafía, contabilidad, dactilografía. English Shortand. Pídanse prospectos. Delicias 229. Teléfono 74416. 17-mar.

CURSOS ARTES DECORATIvas, enseñanza gratuita colectiva, particular. Enseñanza y confección muñecas y animalitos, varios estilos. Academia Lobert. Matrícula abierta. Ricardo Santa Cruz 654. 28 Feb

"COLEGIO SANTA FAMILIA" Bascuñán 148. Teléfono 83869. Kindergarten, Preparatorias, Humanidades, Inglés, Francés, desde las preparatorias. Economía doméstica y cursos prácticos. Exámenes válidos. Internas, medio-pupilas, externas. Precios módicos. — Principiarán los cursos el 15 de marzo 7-mar.

"INSTITUTO HISPANO INglés". Avenida Irarrázaval 2150. Teléfono 40333. Internado Católico para hombres. Matrícula abierta para Internos, Medio Pupilos, Externos, Preparatorias. Humanidades. Idiomas obligatorios. Alumnos adelantan 2 cursos anuales, disciplina estricta, espléndida alimetnación, deportes, etc. Exámenes válidos. Feb. 27

INSTITUTO TAQUIGRAFIA, Comercio. San Antonio 79. Cursos diurnos y nocturnos. Contabilidad. Taquigrafía, e Idiomas. ¡Dactilografía en 15 días! Marz. 3

¡DIPLOMESE! ESTUDIE TAquigrafía: corte, confección, sombreros, peluquería. Ramos comerciales. Instituto Profesional, Rosas 949.

MATRICULA DIARIA: INStituto Comercial Torrealba, Moneda 1351. Contabilidad, Taquigrafía, Dactilografía. 7-mar.

INSTITUTO CERVANTES.— Kindergarten Niño Jesús. Regentado por sacerdotes en colaboración distinguidos miembros profesorado nacional. Recibe internos, medio pupilos, externos. Exámenes válidos. Kindergarten, Preparatorias, Humanidades. Matrícula abierta: Horas 10 a 12; 3 a 5. Catedral 2928, 2946. Teléfono 66937. Casilla 4043. Pídanse prospectos. Mar. 29

PREPARO EXAMENES, ESpecialmente inglés, a niños atrasados. San Francisco 1421

CURSOS RAPIDOS TAQUIgrafía, contabilidad, redacción, dactilografía un mes. Instituto Comercial, Ahumada 358. Marz. 18

¡¡¡OJO!!! ESCUELAS POLItécnicas Profesionales y Talleres Artísticos "Díaz Gascogne". Reconocidas Supremo Gobierno. Altamente prestigiadas. Cursos económicos diurnos, nocturnos, por correspondencia. Modas corte moderno. Sombreros lujo. Peinados artísticos. Ondulación agua. Belleza femenina. Masaje, manicure, flores, mecánica dental, cortador sastre, etc. Cursos especiales para profesoras. Sistema único Chile, europeo, rápido, práctico, individual, Facilidades; aprender cualquier edad. Diplomas válidos, acreditados. Veintitrés años aprovechada experiencia. Cientos profesionales éxito, trabajando triunfantes. Pensionado interno, saludable, jardines, arboleda, baño. ¡Cuidado imitadores! Sucursales principales: Valparaíso, Concepción. ¡Apresúrese! Pida informes: Escuela Matriz N.o 1, Santo Domingo 670, (próximo Plaza Armas) Escuela 2, Arturo Prat 1457; Escuela 3, Catedral 3114. ¡Gratis! Peluquería señoras, 5-8, diariamente. 31 Mar

MATRICULA ABIERTA: CURsos completos comercio, diurnos, nocturnos; rápidos contabilidad, taquigrafía, aritmética, redacción. Enseñanza garantida escritura máquina, un mes, quince días. Solicite prospectos. Instituto Contabilidad. Santo Domingo 831. Fundado 1922. 25 Feb

ACADEMIA MUSICAL, MOlina 148. Enseñanza guitarra. Feb. 24

LICEO ROSA ESTER ROdríguez de Alessandri, para señoritas, Catedral 2029, teléfono 66837. Kindergarten. Preparatorias, Humanidades. Exámenes válidos. Inglés obligatorio desde Kindergarten. Internado, medio pupilaje, externado. Modernos sistemas enseñanza. Profesoras Estado. Matrícula abierta.—Lily Leeson de León, directora. Feb. 24

PROFESORES ESTADO, GArantizan preparación exámenes. Delicias 411. Feb. 26

18.—EDUCACION E INSTRUCCION.

"LICEO HISPANO INGLES" con internado familiar para señoritas. Avenida Irarrázaval 2086. Matrícula abierta. Internado, Pupilaje, Externado, Kindergarten, Preparatorias, Humanidades, Inglés, Francés obligatorio. Progreso máximo, adelantan 2 cursos anuales. Idioma, Labores, Música, Danzas. Ambiente culto, alimentación sana. Exámenes válidos. Servicio de autobús. 27 Feb

ESCUELA CHILE DE TELEgrafía Eléctrica: Aprenderán joven de ambos sexos, telegrafía teórica y práctica. Solicite prospectos a Molina 337 Berta Maldonado F. 7 Mar

LICEO AMERICANO PARA Niñas, Santa Rosa 128. Matrícula abierta, 10 a 12, 3 a 5. Internado, medio pupilaje, externado. Humanidades, cursos primarios, kindergarten mixto. Pídanse prospectos. Laura Vargas Ravanal. 7 Abr

TAQUIGRAFIA, DACTILOgrafía, redacción. Cursos rápidos. Profesor estado. Carrera 447. 19 Mar

COLEGIO MIXTO CORAZON de Jesús. Carrera 447. Kindergarten. Preparatorias. Humanidades. Exámenes válidos Dos años en uno. Inglés 19 Mar

APRENDAN PELUQUERIA, jóvenes, señoritas. Presto herramientas. San Francisco 1087. Marz. 4

PROFESOR EXTRANJERO. Enseñanza rápida. Francés, inglés. Merced 516-D.

INSTITUTO "PEREZ SAAVEdra". Particular ambos sexos. Exámenes válidos. Profesores pedagogos. Humanidades, Preparatorias, Superiores, Kindergarten, Infantiles, Externos, Medio pupilos. Matrícula abierta. Inglés desde Kindergarten. Independencia 746. (Tranvía 36). Marz. 21

INSTITUTO ZAMBRANO, DIrigido por los Hermanos Cristianos, Delicias 3129. Está abierta la matrícula. Recibe externos, internos y medio pupilos. Preparatorias y Humanidades completas. Exámenes válidos. Principiarán los cursos 16 de marzo. Marz. 20

LICEO EUROPEO: EL MEjor internado para señoritas. Avenida Bernardo O'Higgins 2266. Garantiza éxito exámenes válidos. Especial atención alumnas provincias. Recibe internas, medio pupilas, externas. Humanidades y preparatorias para señoritas. Sección infantil niñitos y niñitas. Enseñanza inglés desde sección infantil. Bailes rusos, música y demás ramos cultura artística. Precios convenientes. Matrícula abierta Solicite prospectos. 13 Mar

"INSTITUTO SAN MARTIN". cooperador de la función educacional del Estado, Vicuña Mackenna 660-662. Enseñanza garantida. Exámenes válidos con excelentes resultados. Recibe internos, medio pupilos, externos. Humanidades, preparatorias, kindergarten. Profesores Estado. Cursos rápidos en preparatorias. Inglés y francés obligatorios desde kindergarten. Servicio médico cargo doctora señorita Clara Barría Vidal. Atención especial, internos provincia. Matrícula abierta. Director: Rudecindo Barría Oyarzún. Feb. 22

CURSOS VACACIONES, PREparación exámenes humanidades, bachillerato, ingreso liceos. Profesores Estado. Alto porcentaje éxitos. Atiéndese: 10-12 A. M. Liceo Carrera, Alameda 2407.

INSTITUTO ALONSO DE ERcilla.—Hnos. Maristas, Santo Domingo 2145. Kindergarten. Preparatorias, Humanidades completas. Está abierta la matrícula. Las clases empezarán el 15 de marzo. Marz. 15

BATAS Y ABRIGOS
Para colegiales
Lo mejor y más barato
CABELLO Hnos.
Delicias 2517
Frente Av. España

18.—EDUCACION E INSTRUCCION.

ACADEMIA CORTE, CONfección sombreros, flores, juguetería, peluquería, manicure. Ahumada 358. Marz. 1[illegible]

CHILDREN'S HOME. Liceo Inglés, Av. Manuel Montt 351, Providencia. Matrícula abierta, prepara exámenes repetición. 1.o-mar.

$ 5 MENSUAL, ENSEÑANZA rápida, correcta, escritura a máquina. Independencia 31[illegible] 23-mar.

INSTITUTO VENEGAS Salas. Gálvez 538. Prepara exámenes, garantizándolos. Matrícula abierta. Feb. [illegible]

LICEO SANTA MARTHA. Matrícula abierta. Kindergarten. Preparatorias. Humanidades. Externos, Medio pupilos, Internos. Colegio mixto. Irarrázaval 1061, teléf. 6[illegible] Marz. [illegible]

Mme. REYNIS. NUEVOS cursos: Corte, confección, sombreros, flores. Diplomas válidos. Enseñanza por correspondencia. Delicias [illegible]

JOVENES Y SEÑORITAS aprendan Peluquería, ganarán dinero, facilidades. San Francisco 1072. 19 Mar

INSTITUTO ITALO-CHILENO. Traslados a San Isidro 654, Teléfono 67744. Establecimiento mixto, Kindergarten, Preparatorias. Humanidades. Externado, medio pupilaje, internado separado. Exámenes válidos. Profesorado competente, titulado. Matrícula abierta. Clases comenzarán [illegible] de Marzo 19 Mar

MATRICULA ABIERTA Victoria College. Rosas 2[illegible] Recibe medias pupilas, externas, Kindergarten, preparatorias, humanidades. Exámenes válidos. 12 Mar

¡MATEMATICAS, FISICA, Química! Prepara brillantemente estudiante Ingeniería. Santos Dumont 477.

PEDAGOGO MATEMATICO. Física, ex examinador. [illegible] 100%, bachillerato, humanidades. Merced 632. Mar.

A PRECIOS MODICOS, PROfesora titulada, prepara exámenes inglés y matemáticas. Casanova 11. Bellavista.

CURSOS PEDAGOGICOS. Modelos. Humanidades y Preparatorias. Vicuña Mackenna 645. 15 años existencia. [illegible] todos modernísimos. [illegible] establecimiento con matrícula 10 alumnos por curso. [illegible] asegurar éxito. Única oportunidad alumnas, alumnos atrasados. Pueden avanzar hasta 3 cursos durante el [illegible] Hermosa quinta. Pida prospectos. 22 [illegible]

19 — PROFESIONALES VARIOS.

CONTADORES EXPERTOS autorizados, atienden [illegible]mente toda obra contabilidad urgente, inventarios, balances, organizaciones. Tec[illegible]tables. Oficinas "Chile". Agustinas 1070, oficina 137. Teléfono 83794. Francisco Medel. Feb.

SEÑORA VICENTINI, MAtrona. Acreditada, especialista. Larga práctica [illegible]. Tratamientos médicos. Comodidad para pensionistas. Macul 980. Teléfono [illegible] Marz.

EN HONOR DEL EQUIPO BOLIVIANO.—

Al cocktail que, en el Hotel O'Higgins de Viña del Mar, ofrece el miércoles 24 próximo, a las 19 horas, el Encargado de Negocios de Bolivia Sr. Alberto Virreira Paccieri en honor de la delegación militar boliviana que actúa en el torneo hípico internacional del Cuarto Centenario de Valparaíso, han sido invitadas entre otras muchas personalidades el señor Ministro de Defensa Nacional, don Emilio Bello Codesido; el general de división, comandante en Jefe del Ejército, don Oscar Novoa; el general don Carlos Fuentes Rabé, Jefe del Estado Mayor General; el general del Aire, don Diego Aracena; las personalidades políticas y militares de Valparaíso y Viña del Mar; los miembros de las delegaciones militares de Estados Unidos de Norte América, Cuba, Ecuador, Perú y Chile; los directores de los diarios de Santiago y Valparaíso y altos funcionarios de nuestra Cancillería.

VIAJEROS Y VERANEANTES.—

—De Zapallar la señora Marta Valdivieso de Díaz.

—A Zapallar, don Sergio Marchant, señora Sofía Sutil de Marchant e hijos.

—En Valparaíso se encuentran veraneando don Lorenzo Peña S., señora Corina Dávez de Peña, con sus hijos Lorenzo y Sara Peña G., acompañado de su nieto Guillermo Soto Aguilar Peña.

—De Constitución el señor Manuel Anguita Ramos y señora Mercedes Soto Aguilar de Anguita.

—A Viña del Mar don Joaquín de Osma Cortés y señora.

—Al mismo punto la señora Carmen Subercaseaux.

—A Curicó, al fundo El Rosario, la señora Della Cavada de Iribarren.

—A Limache, la señorita Marta Varas Carvallo.

—Se encuentra en Viña del Mar don Lorenzo Navarrete y familia.

En la Playa de Las Salinas de Viña del Mar.-

Srta. Teresa Prieto

Srtas. Rosa Talavera, Laura Antúnez Zañartu y amiga.

EN ZAPALLAR.—

Don Javier Pereira y señora Marta Eguiguren de Pereira ofrecieron anoche una gran fiesta a sus relaciones, en su residencia veraniega, en Zapallar.

A EUROPA.—

En abril próximo partirán Europa don Francisco Pasinovich, señora e hijo.

MISA.—

Mañana martes, aniversario del fallecimiento del señor Manuel Vergara Marín, se oficiará una misa a las 9, por el descanso de su alma, en la Capilla de Animas, Teatinos 765.

ONCE INFANTILES.—

El sábado ppdo., con motivo de su cumpleaños, el niño José Aravena Nuche ofreció unas once a un grupo de sus amiguitos.

Asistieron: Elsita Plaza Gauhtier, Corita Soto Aguilar Peña, Hernán Pérez Mathieu, Mario González Verdugo, Juan Plaza Gauhtier, Gustavo Soto Aguilar Peña y Pedro Bolados Millán.

DE VIÑA DEL MAR.—

Almuerzo en el O'Higgins.—Don Ernesto Onfray y señora Adriana Barros de Onfray ofrecieron un almuerzo en el Hotel O'Higgins de Viña del Mar, en honor del coronel Palmer y señora, al que asistieron: el alcalde de Valparaíso, señor Oscar Ruiz Tagle y señora, Manuel Foster Recabarren y señora, Héctor Vigil O. y señora, John T. Quinn, comandante Carmona y el mayor John A. Weeks, attaché militar de Estados Unidos.

Boletín meteorológico

Las condiciones atmosféricas no han variado en el norte y centro del país. Se han mantenido buenas con nublados de carácter matinal, especialmente en la costa. Los vientos predominantes han sido de regular fuerza del S. y SW.

La depresión ha continuado provocando mal tiempo en la región sur del territorio con lluvias y vientos fuertes del N y NW. Las precipitaciones se extendieron durante el día de hoy más hacia el norte, alcanzando la perturbación hasta la provincia de Cautín.

Continuará bueno en las zonas norte y central con tendencia a que aumente la nubosidad y desciendan las temperatures máximas del aire en el valle central.

El resto seguirá bajo la influencia del mal tiempo ocasionado por la depresión ciclónica; persistiendo ahora a que se generalice después más al norte de Cautín.

(A las 21 horas del día 21 de febrero de 1937):

INFORMACIONES DE SANTIAGO.

TEMPERATURA DEL AIRE (ayer): Mínima 12.7° C. Máxima 29.0° C.

SOL: Sale a las 6 horas 26 minutos. Puesta, a las 19 horas 27 minutos.

LUNA: Sale a las 17 horas 42 minutos. Puesta, a las 4 horas 41 minutos del día 23.

FASE: Luna llena el día 25 del presente.

Ministerio de Defensa Nacional Oficina Meteorológica de Chile.— Quinta Normal.

Comida en honor del General Vergara Luco.-

En la pérgola del Club de Viña del Mar se efectuó anteanoche la gran comida que un numeroso grupo de sus amigos ofreció en honor del general de brigada del Ejército señor Germán Vergara Luco con motivo de su reciente ascenso a ese alto grado.

Ofreció la manifestación el señor Sergio Prieto Nieto, y contestó agradeciéndola en un brillante discurso el festejado.

Asistieron los señores:

Fernando Lira Ossa, Sergio Prieto Nieto, Oscar Ruiz Tagle, Olegario Reyes del Río, Gastón Hamel S., Hernán Somavía, Javier de Urreste, Alejandro Lira, Jorge Arrieta, Juan Siredel Gana, Pedro Montenegro, Gustavo Rogers, Carlos Henríquez, Carlos R. Camus M., Benigno Polanco, Alejandro Cave, Antonio Torrealba, Eugenio de la Fuente, Mario Delpino D., Jorge Infante Biggs, Carlos Zobeck, Oscar Garretón, Guillermo Puelma, Eduardo Hamel, Juan Enrique Lyon, José Besa Díaz, Luis Blanco Alvarez, Hernán Zegers, Oscar Ríos Miranda, H. H. Munro, Manuel Blanco Alvarez, Adolfo Brunet, Renato Goñi, Jorge Schroeders, Fernando Couve, Enrique Costa Pellé, Nicomedes del Campo, Alvaro Campusano, Carlos Lange Browne, E. del Río, Arturo Cuadros Cerda, Henry a Hill, Alberto Obrecht, Enrique Chirgwan Coo, Ambrosio Barros, Juan Browne, Pedro Lizana, Federico Claude S., Rafael Luis Barahona, comandante Luis Fajardo, Emilio Ortiz de Zevallos, Arturo Searle, Guillermo Bermúdez, Marcial Sanfuentes, Juan C. Fischer, S. Guillermo Condon K., German Ossa Prieto, Humberto Gamboa, Claude Stephens, Alfredo L. S. Jackson, Roberto Ovalle Aguirre, Manuel Muñoz Cornejo, Vicente Merino B., comandante Raúl Carmona, Alberto Robinson, Arturo Ruiz de Gamboa, Guillermo Arrieta, Alfredo Rojas Sotomayor, Eduardo Condon Molier, Waldemar Adelsdorfer, Augusto Romero Aguirre, almirante Alberto Brito, Guillermo Infante, coronel Oscar Fuentes, Alfredo Rodríguez Rozas, Alejandro Alfaro, Carlos Barrie, Renato von Schroeders, Federico Peake, Carlos Jofré Vial, Ramón Fernández Bañados, David Blair, Enrique Gómez Aránguiz, Jaime Rodríguez Ortúzar y Roberto Ramallo.

CLUB DE SEÑORAS.—

Esta tarde a las 6.30 y noche 9.45, este cine exhibirá "La tragedia de Mayerling". El precio de las localidades es de $ 2.40 platea y $ 1.60 balcón.

Mañana, estreno de la preciosa cinta Metro, "La divina coqueta", última creación de Joan Crawford con el famoso galán Roberto Taylor.

Srtas. Teresa Méndez A., Carlota Guzmán Riesco, Amanda Irarrázaval, Ugarte León, Chadwick Errázuriz y amigas.

ALMUERZO.—

El Comandante en Jefe de la Armada, vicealmirante don Olegario Reyes del Río, y señora Clara Señoret de Reyes del Río, ofrecieron ayer, en el parque "Las Salinas", un almuerzo a un grupo de sus relaciones.

Asistieron las siguientes personas:

Excmo. señor Embajador del Perú, don Carlos Concha, y señora Clara de Concha; Ministro de Defensa Nacional, don Emilio Bello C., y señora Elisa B. de Bello C.; Ministro de Hacienda, don Gustavo Ross, y señora Luz Ossa de Ross; Intendente de la Provincia, señor Fernando Lira Ossa, y señora María B. de Lira Ossa; general de brigada don Germán Vergara Luco; señor Gustavo Rivera y señora Olga B. de Rivera; señor Ricardo Boza y señora Nora de Boza; señor Alfredo Piwonka y señora Moreno de Piwonka; señor Luis G. Ossa y señora Emiliana C. de Ossa; Cónsul General del Perú don Emilio Ortiz de Zevallos y señora María T. de Ortiz; señor Enrique Zañartu y señora de Zañartu; contraalmirante señor Vicente Merino Bielich; señor Juan Brown y señora de Brown; señor Javier Urreste y señora de Urreste; señor Alberto Helfmann y señora de Helfmann; señor Miguel Opazo y señora de Opazo; teniente coronel señor Luis Fajardo y señora de Fajardo; capitán de navío señor Guillermo del Campo; capitán de navío don Carlos Torres y señora de Torres; señor Carlos Olavegoya y señora de Olavegoya; señor Carlos Jofré y señora de Jofré Vial; señor Gastón Hamel y señora de Hamel; señor Oscar Garretón y señora de Garretón; señor Jorge Ditborn y señora de Ditborn; señor H. Bolsmontbrun y señora de Bolsmontbrun; señor Arturo Searle; señor Alfonso de Madalengoitia y señora Pepita de Madalengoitia; capitán de fragata señor Carlos Muñoz Arlegui y señora Beatriz de Muñoz Arlegui; señor Eduardo Hamel y Sra. de Hamel; señor Santiago Aldunate y señora de Aldunate; señora Elvira Ramos de Larrain, señora Blanca Madge de Swett y señorita M. T. Brown C.

ENFERMO.—

Delicada de salud se encuentra la señorita Gabriela Fernández Verdugo.

Creaciones de la Moda

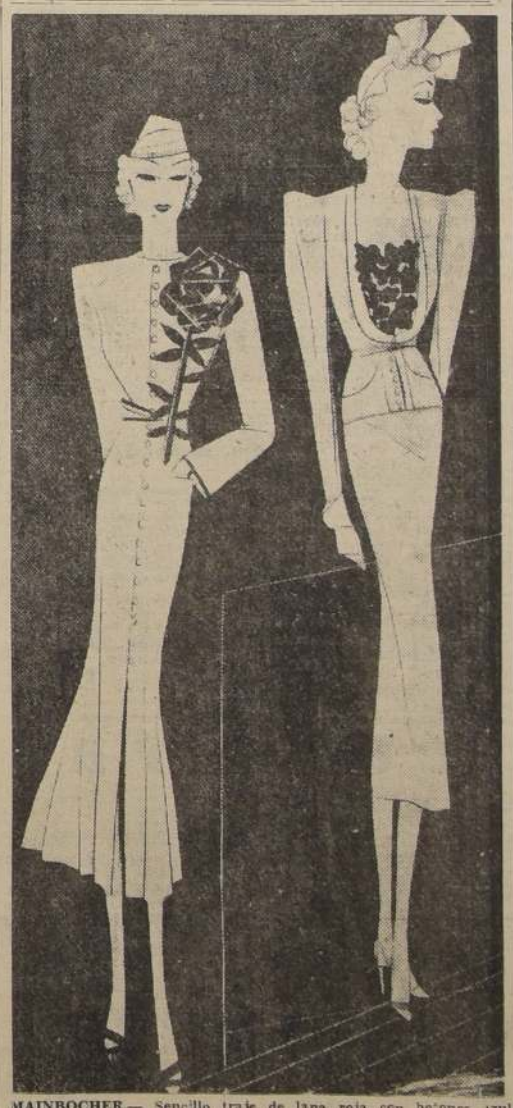

MAINBOCHER.— Sencillo traje de lana roja con botones azul marino.— Traje con chaqueta azul y flores violeta.

PRONTO COMENZARAN LAS CLASES!

NO DEJE PARA EL ÚLTIMO MOMENTO

LA ADQUISICION DE LO QUE SUS NIÑOS NECESITAN, PARA COMENZAR EL NUEVO AÑO ESCOLAR

GATH & CHAVES

Le brinda una interesante selección de artículos que sus niños usarán con verdadera satifaccion.... y por los que Ud. pagará

PRECIOS REDUCIDOS.

SOLICITE UN CREDITO

Gath & Chaves

Escuela MONTESSORI

VICUÑA MACKENNA 659 — TEL. 66843

ESCUELA OFICIAL DE LA ASOCIACION MONTESSORI DE CHILE.

NIÑOS DESDE 3 AÑOS DE EDAD

DIRECTORA

AIDA LARRAGUIBEL MORENO

Diplomada en Inglaterra e Italia

HOJAS DE AFEITAR LAS MEJORES

POR MAYOR Y MENOR

CASA SAFFIE

PUENTE 666 BANDERA 766

CB 118 RADIO BAQUEDANO

Administración y Estudios, Portal Fernández Concha 960 Teléfono 88316. Casilla 3396

HOY LUNES 22 DE FEBRERO DE 1937

(Horario de Verano):

MEDIODIA:

12.30 horas.—BAILABLES.
12.45 horas.—BOLETIN INFORMATIVO. Cierre del Mercado de Valores, cotizaciones y otras informaciones comerciales.

TARDE:

19.00 horas.—BAILABLES.
19.30 horas.—DESFILE MUSICAL ODEON, martes y jueves.
20.00 horas.—BOLETIN INFORMATIVO. Movimiento del Matadero, FERIA DE PRODUCTOS, informaciones agrícolas y cierre del Mercado de Valores.
20.30 horas.—BOLETIN OFICIAL de Radiocomunicaciones.

NOCHE:

21.15 horas.—CONCIERTO ARDITI Y CORRY.
21.30 horas.—CONCIERTO DOS BANDERAS.
22.00 horas.—CONCIERTO BOURJOIS.
22.15 horas.—CONCIERTO SASTRERIA APSE.
22.30 horas.—CONCIERTO CAJA DE CREDITO POPULAR.

ARTISTAS QUE ACTUAN HOY

DERLINDA ARAYA, estilista criolla: "Bailando con lágrimas en los ojos".—"Dices que me quieres".—"Amores campesinos".
OSVALDO REY, estilista: Farolito, canción.—Lobo, tango — Brazalete, canción.
ANITA MACHIAVELLI, concertista de piano: Música de Albéniz.
CARLOS JUSTINIANO, recitación: Poesías de Antonio Machado.
ARTISTAS Y AFICIONADOS.—Esta es la ULTIMA SEMANA para inscribirse en la selección artística de Radio Baquedano. Pueden inscribirse diariamente de 18 a 20 horas en nuestros Estudios de Portal Fernández Concha 960.
¿LE AGRADARIA actuar en el Conjunto Radio Teatral de Radio Baquedano? Si se considera con aptitudes pase por nuestros estudios de Portal Fernández Concha 960, diariamente de 18 a 20 horas.

ESCALERAS DE MÁRMOL albas y pulidas con SAPOLIO

INTERNADO NACIONAL "BARROS ARANA"

(SANTO DOMINGO N.o 3535 — SANTIAGO)

LICEO SUPERIOR DE PRIMERA CLASE, CON REGIMEN EXCLUSIVO DE INTERNADO; SIN PREPARATORIAS

MATRICULA: Se inicia el Lunes 1.o de Marzo, atendiéndose de 9 a 12 y de 15 a 18 horas.

PENSION: Su valor es mil setecientos pesos anuales con facilidades de pago.

NOTA: Ningún alumno podrá recogerse sin haber sido previamente examinado por el Médico del Establecimiento.

19 — PROFESIONALES VARIOS.

CARICATURISTA, RECIBE trabajos. Va a domicilio y provincias. Francia 1089. Feb. 25

CONTABILIDADES ATRASADAS.
Balances, Inventarios.
Declaraciones de Renta.
Atiende Contador autorizado.
Enrique Montt 1127. Independencia. Feb. 28

PEÑA, LABE y CIA. LTDA. contadores autorizados. Compañía 2828, departamento 1, Casilla 5516 organizan toda clase contabilidades, compra venta y administración propiedades y negocios. 6 Mar

FEDERICO JARA, CONSTructor, atiende edificación casas, reparaciones, pavimentos, Alcantarillados Delicias 1749. 28 Feb

20 — EMPLEADOS OFRECIDOS:

COCINERAS, NIÑERAS, COcineras hoteles, aunque niño, muchas servidumbre, necesítase, ofrécese. Oficina Preferida, Arturo Prat 16, cerca Alameda. 23-feb.

SEÑORITA EXTRANJERA desea ocupación decente. Dirigir carta: Moneda 881, pieza 11.

SE OFRECE MATRIMONIO, él mozo, ella quehaceres de casa, preferible sea para el campo. Tratar: Tocornal 1133 Ñuñoa. Enrique R.

OFRECESE AMA PRIMERIza, joven, sana. Dirigirse: Cumming 714.

LUIS CARAVANTES, CONTAdor público registrado, 12 años práctica, se ofrece al comercio, industria y agricultura. Bernardo O'Higgins 2766.

SE OFRECE MAESTRO DE cocina, muy entendido en su ramo y en pastelería, hago clases en pastelería y tengo muy buenos informes para casa particular o residencial. Escribir a René FFuentes. Esperanza N.o 46, casa 13. 6 Mar

OFRECESE SEÑORA FORmal para cuidar señora o caballero solo.—Norma Hernández, correo 2.

SE OFRECE PERSONA DE regular edad, para servicio en casa caballero sólo, aquí o fuera de Santiago. Escribir: calle Lacunza 1482. A. A. A 7 Mar

OFRECESE SEÑORA: PARA administrar cité o cuidar quintas, o cualquier trabajo de confianza y discreción. Irarrázaval 5185. Finschy.

21 — EMPLEADOS BUSCADOS. PROFS.

NECESITO PROFESORA DE telar sueco. Av. Lyon 1789. Feb. 28

JOVEN 17 AÑOS, SIN VICIOS honrado, con recomendaciones, trabajos bodega licores finos, necesito: Sotomayor y Mapocho.

AYUDANTE MESONERO NEcesito. Puente 786.

NECESITASE JOVEN ANGLO chileno para ayudante contador; sueldo inicial $ 500.—Dirijase por escrito a: Contador, Casilla 81-D. 21-feb.

MANICURE NECESITO. PEluquería Richmond, Agustinas 1110.

NECESITO FARMACEUTICA, Recoleta 2298. Feb. 22

NECESITO CAJERA CON buenas referencias y experto contador. Santo Domingo 4374 Feb. 22

NECESITO EMPLEADA PAra atender negocio con buenas recomendaciones. Victoria 707. Feb. 23

PROFESORA TITULADA prepara niños ingresar Liceos, Colegios Ingleses. Pedregal 8. Mar. 2

NECESITO PEINADORA. — Monjitas 758. Mar. 23

DOMESTICOS

EMPLEADA PARA LA COCIna y quehaceres de casa necesito para matrimonio solo. Obispo Orrego 2609.

SE NECESITA BUENA COcinera. Calle Manuel Montt 2856.

MATRIMONIO NECESITA empleada todo servicio. Cienfuegos 270.

NECESITO NIÑA AYUDAR quehaceres. San Diego 225. Feb. 22

NECESITO CAMARERA Y lavandera. San Pablo 1417. Feb. 22

JOVEN ASEO, MANDADOS, necesito. Moneda 1379.

COCINERA CON RECOMENdaciones, todo servicio. San Isidro 139.

NIÑA JOVEN PARA CUIDAR guagua necesito. Puertas afuera. Catedral 2501. Feb. 22

21 — EMPLEADOS BUSCADOS.

COCINERA NECESITASE para matrimonio solo extranjero. Tratar: 2 a 4. Gay 2053.

MOZO COMPETENTE PARA reparto de almacén, con bicicleta, necesito. Providencia 2405.

SEÑORITA EXTRANJERA, para cuidar dos niñitos; prefiérese belga, francesa, sulza, inglesa. Tratar: Santo Domingo 673. Desde las 9 A. M. hasta las 20 horas del viernes.

NECESITO EMPLEADA COmedores. Restaurant, 10 de Julio 478. 22-feb.

NECESITO EMPLEADA SEpa cocina. Buen sueldo. Santo Domingo 872. Feb. 22

NIÑA PARA ASEO, NECESIto. Recoleta 760. 22 Feb

NECESITO BUENA NIÑERA con buenos informes. Meiggs 50, Estación Central. 22-feb.

EMPLEADA PARA LA MANO con recomendaciones. Santa Victoria N.o 350. de 2 a 5. Feb. 22

NECESITO EMPLEADA, CAsa particular. Buenas recomendaciones. San Diego 111.

EMPLEADA PARA DOS PERsonas, recomendación personal. Diez de Julio 440.

EMPLEADA JOVEN NECEsito. Bellavista 185. cerca Loreto.

EMPLEADA PARA TRES personas, necesito. J. M. Infante 1875 por Irarrázaval ..

EMPLEADA TODO SERVICIO lavar ropa niños, sueldo 70 pesos, presentarse con libreta. Lastarria 47.

NIÑO PARA MANDADOS. Santa Rosa 1698.

NECESITO EMPLEADA, QUE entienda algo de cocina. Av. Salvador 1633. 22 Feb

EMPLEADA JOVEN, CUIDAR niños, necesito. Avd. Condell 838. 22 Feb

NECESITO EMPLEADA SEpa algo cocina. Vicuña Mackenna 1423. Feb. 22

NECESITO NIÑA ASEADA, cuidar niños. Dominica 335.

NECESITO COCINERA Y SEñoritas para las mesas. Franklin 943.

23 — FRUTOS DEL PAIS

AJOS FLOR, 1.a, 2.a, 3.a, vende muy barato. Chacra Torreón, camino Miraflores a Peñaflor.

VENDO DOS MIL COLIZAS Capotillo, trigo de primera, pasto 1.o; 2.o y 3.er corte, a domicilio. Mapocho 3602. Teléfono 64822. 2 Mar

24 — HOTELES Y RESTAURANTS.

Pensiones y Residencias

FORESTAL, ESPLENDIDAS piezas calle, interiores, regia comida. Teléfono. Villavicencio 327. Feb. 24

HUERFANOS 1524. Bajos, piezas calle, interiores, pensión, Teléfono.

ARRIENDO DOS PIEZAS, c/s pensión, teléfono.— Merced 352.

PENSIONADO, CLIMA ESpléndidos, señoritas delicadas pulmón. Teléfono 65100.

HOTEL CONTINENTAL. ECOnómico, central. Piezas una persona, con desayuno, 10 pesos; dos personas, 18; tres, 24; matrimonio, 15. Marz. 18

MONEDA 1536, PIEZAS amobladas, matrimonios.

¡¡ESTUDIANTES EXTRANros!! Ofrezco buena pensión en casa familia. Delicias 211. 27 Feb

¡ACREDITADA RESIDENcial! ofrece a familias honorables departamentos, piezas confortables, con pensión. Merced 330. 6 Mar

LINDA PIEZA CALLE, AMOblada, entrada completamente independiente, comida primera. Ejército 310. 24 Feb

LINDO DEPARTAMENTO CA lle, amoblado, dos habitaciones, baño anexo, entrada independiente, regia terraza, comida primera, familia extranjera distinguida. Ejército 310. 24 Feb

REGIOS DEPARTAMENTOS con pensión, baños, teléfono, pensión de mesa. Huérfanos 711, teléfono 80547.

120 PIEZA AMOBLADA, TRES platos abundantes. Rosas 1036

BUENA PIEZA CON PENsión. Lira 40.

FAMILIA HONORABLE OFRE ce pensión a señoritas estudiantes de provincia. Dirigirse: Santiago Concha 1381.

150, PENSION PIEZA. GARcia Reyes 39. 23-feb.

FAMILIA HONORABLE, LINda pieza con pensión, arrienda. San Francisco 231. Teléfono 68754.

24 — HOTELES Y RESTAURANTS.

ARRIENDO PIEZAS CON O sin pensión, personas honorables. Huérfanos 2637.

DEPARTAMENTO CON PENsión a matrimonio. Compañía 1734. 23-feb.

RESIDENCIAL DE IZA, LA mejor instalada del barrio. Departamentos a la Alameda, con baño, calefacción central. Cocina española. Delicias 2721, teléfono 88665. Marz. 20

PIEZA PENSION, MATRImonio, persona sola. Manuel Montt 2470. 22-feb.

300, PIEZA PENSION, DOS personas. Manuel Rodriguez 59. 22-feb.

DORMITORIOS AMOBLADOS desayuno, baño, casa quinta, a extranjeros honorables, ofrezco. Pedro Valdivia 3530.

PIEZA PENSION, MATRIMOnios sólos. Serrano 625. 28 Feb

PIEZA CON PENSION, BArrio central. Vicuña Mackenna 104. 24 Feb

¡¡ESTUDIANTES EXTRANjeros!! Ofréceseles piezas económicas con pensión. Lado Santa Lucia. Rosal 325. 1.o Mar

A PERSONAS HONORABLES ofréceseles piezas pensión, primer orden, calefacción central teléfono. Rosal 325 (Santa Lucia). 1o Mar

RESIDENCIA: COCHRANE 47 piezas, departamentos, baño exclusivo 6 Marz

RESIDENCIAL ESPAÑOLA. Comida sana, abundante, con aceite especial, pensión de mesa. Monjitas 344. 6 Mar

HUERFANOS 617: RESIDENcial familiar, piezas matrimonio, pensión mesa, viandas, teléfono. 6 Mar

REGIAS PIEZAS AMOBLAdas, calle, con pensión. Departamentos y piezas sin muebles. Serrano 309. 28 Feb

LUJOSAS PIEZAS CALLE, garage, teléfono, con o sin pensión, muy central, apropiados extranjeros. Paris 834 28 Feb

ARRIENDO, PIEZAS Y PENsión. Serrano 166.

ARRIENDO PIEZA CON PEN sión. Carmen 208. Feb. 22

BUENA COMIDA, ESPLENdida pieza 2 personas. Teléfono. Baratísimo. Delicias 287. Mar. 2

PIEZAS PENSION, COMIDAS aceite, casa familia honorable. Lastarria 90. Mar. 2

PIEZAS PENSION, CASA Alemana. Excelente comida, toda aceite. Carmen 49. Feb. 22

PIEZA A LA CALLE, AL LAdo baño, con pensión, en casa familia honorable. Rancagua 60.

PIEZAS AMOBLADAS, CON pensión. San Isidro 70. 23 Feb

ARRIENDO PIEZAS PENsión. Purisima 256.

ARRIENDO DEPARTAMENmento, piezas con pensión, teléfono, baño. Santo Domingo 661. Feb. 27

PIEZAS PENSION, CASA FAmilia. Catedral 1279, casa C.

25 — MODAS, INTERES PARA EL HOGAR.

MANIQUIES ORTEGA SEÑOras: Vistan a la moda confeccionando sus trajes en maniquies modernos. Provincias se remite contra reembolso Fábrica: Rosas 1869. 31 Mar

SAL DE QUILLAY ELIMINA la grasitud, la caspa e impureza del cuero cabelludo. Pídalo en su botica. 28-feb.

CREMA LECHUGA, REJUVEnece, embellece, quita pecas, manchas, espinillas, 28-feb.

TABLETAS EVITOL, ES UN desinfectante de uso intimo para señoras. Pídalo en buenas boticas. 28-feb.

JABON Y POLVOS CHELA, son muy finos, adherentes, perfume agradable y persistente. 28-feb.

¡¡PIELES!! T. MORAN, SE trasladó a Carmen 686. Curtidos, teñidos, confecciones, cueros. Para adornos, cuellos. Carmen 686. Feb. 22

25 — MODAS, INTERES PARA EL HOGAR.

COCHE-CUNAS "ROMMER". Comprando en su fábrica, cuesta menos. Delicias 2099. 3-mar.

PARA CALCETINES SPORT, dirigirse fábrica: Rosas 1185, teléfono 66543.

SEÑORA, ¿DESEA LIMPIAR o encerar su casa? Llame a la Empresa Rayo, fono 81283. Competente personal con responsabilidad. Encerados mensuales, grandes descuentos. Galería Alessandri 5-A. Feb. 24

ESPECIALIDAD SASTRERIA femenina, uniformes niñitas. Precios fuera competencia. Carmen 638.

LINDOS GENEROS DE TElar, novedosos vendo. Hago gusto clientes. Benavente 523. Marz. 1.o

LA CASA DE MONOGRAma, en su nuevo local de Puente 617, casi esquina de Santo Domingo ofrece toda clase de monogramas para Colegios, Liceos e Instituciones Deportivas. Por cantidades, grandes descuentos. Fábrica de bufandas tejidas al telar, por mayor y menor. Marz. 2

¡COLEGIALES! COLCHONES, sobrecamas de primera. Precios bajos. Fábrica: Garcia Reyes 736. Marz. 17

"CASA OTTO", EXPOSICION sombreros modelos, fieltros, terciopelos, creaciones recién recibidas. Hechuras, transformaciones. Copia modelos elegantes. San Antonio 249. Marz. 8

"MAISON VIRGINIA", OFRece sombreros modelos, fieltros, neofieltros, altas novedades exclusivas. Hechuras, transformaciones elegantes, desde $ 8. Teatinos 394. Marz. 8

BATAS, ABRIGOS, TRAJES 3/4. ternos, ropa niños, sombreros, camisas, linda ropa usada barata, encontrará: Roperia, Arturo Prat 16, Oficina Mudanzas, Empleos. 23-feb.

VERANEANTES, FABRICA Las Baleares, San Pablo 3120, Somieres coloniales, precio fábrica. 9 Mar

PARA CALCETINES SPORT, dirigirse fábrica: Rosas 1185, teléfono 66543. 22 Feb

JUEGOS FINOS DE ROPA gamuza indemallables a $ 31.50 con encajes o aplicaciones ocre, lindos coloridos y hechuras, en todos los tamaños. Fábrica Transocean Textil Inc. San Antonio 596, casi esquina Santo Domingo. 4 Mar

ADORNE SU CASA CON DIStinción, elegancia! Visite Fábrica Cerámica, Rancagua 273, esquina Portugal. Marz. 5

CASA CENTRAL DE LUJO recibe a consignación artículos para señoras. Teléfono 67610. 22-feb.

FOTO VERA. SAN ANTONIO 560, entre Monjitas, Santo Domingo. Mar. 20

VIDRIOS COLOCAMOS RApidamente domicilio. Teléfono 81672. Mar. 5

$ 31.00 PRECIOSOS JUEGOS Ropa Interior señoras, bordados a mano o con canesues de encajes. Finos en gamuza de seda. Fábrica San Antonio 560. 30 Mar

¡¡¡ATENCION SEÑORAS!!! "Madame Alice" San Diego 289, ofrece para temporada abrigos finos, $ 110; 125; 145; Muoflón importado, 210; Burlón importado, últimos modelos, sólo 220; trajes sastre y cazador, 140; hechos y sobremedidas, provincias contra reembolso. 31 Mar

SOMBREROS: HECHURAS Y transformaciones, desde $ 9. Zurcidos de media y todo trabajo. Arturo Prat 20. 7 Mar

¡ZURCIDOS INVISIBLES! medias cambio talón, tiño pieles, plumas. San Antonio 130. Feb. 23

EL SOMBRERO PARISIENse. Elegantes modelos sombreros terciopelo, fieltro neofieltro. Boinas, clochas, velos, plumas fantasias. Hechuras, transformaciones rápidas. Moneda 890 casi esquina Estado. Mar. 2

PUNTOS MEDIAS, TALONES, arréglanse. Rapidez, perfección. Moneda 890. "Sombrero Parisiense". Mar. 2

26 — METALES Y MINERALES.

METALES VIEJOS, COBRE grueso, bronce colorado, aluminio, compra Fundición Grajales, Calle Grajales 2548. Marz. 3

COMPRAMOS CONTADO violento metales viejos, bronce, cobre, pedazos y aserrin. Fierro fundido viejo. Ofrecer lotes a la vista: Rosas 2987.

28 — MUEBLES Y MENAJES EN GENERAL

VENDO JUEGO COMEDOR, anafe gas, victrola Columbia. Santa Elvira 766. Feb. 23

¡¡AMUEBLE SU CASA ELEgante y económicamente!! La Fábrica de Muebles "Las Delicias", le ofrece su inmenso surtido en amoblados finos, enchapados o imitados, a precios de verdadera liquidación. Facilidades, sin recargo. Delicias 2985. Mar. 1.o

PARA AMOBLAR SU CASA bien, elegante y de ocasión, no hay más que visitar el "Banco de Muebles". Facilidades de pago. Fábrica propia. Delicias 2695. Marz. 5

VENDO AMOBLADO ESCRItorio. San Alfonso 533. Feb. 22

COMPRO COLCHONES, LAnas sueltas. Voy a domicilio. Chacabuco 28-A. Teléfono N.o 89244. Mar. 1.o

CARPINTEROS, MUEBLErias: compren los espejos en la fábrica. Evitará molestias. Precios sin competencia. Rapidez y puntualidad. San Alfonso 10, teléfono 63917. Marz. 2

¡FACILIDADES, SIN RECARgo! Ofrecemos para amoblados comedor, dormitorios confortables, todo moderno, precios incompetibles. Le conviene visitarnos. Muebleria Rosenblatt. Bandera 649-655. Marzo 1.o

¡¡COLOSAL LIQUIDACION muebles modernos, por balance!! Todo mitad de precio. Enchapados o imitaciones perfectas; ocasión sólo por este mes. "Muebleria Rosenblatt", Bandera 649-655. Gran letrero luminoso. ¡¡No confundir!! 1.o-mar.

¡¡NO MALGASTE SU DINEro!! Ofrecemos los mejores amoblados al precio más bajo de Santiago. Enchapados finos o imitaciones correctas. Visítenos y ahorrará dinero. Muebleria Rosenblatt. Bandera 649-655. 1.o-mar.

BAÑOS, CALIFONT, ¡¡GRAN liquidación. Fábrica Mérida, Chacabuco 5. 2-mar.

¡¡BAÑOS!! PARA EMPLEAdos, realizo partida. Delicias 2380. 2-mar.

¡INCREIBLE, PERO CIERTO! Nadie puede venderle más barato lindos amoblados mimbre, colores fantásticos. Hall, andadores guaguas, sillas coche, coches cunas. San Diego 33. Feb. 24

VENDO DE OCASION, COCIna a gas y coche de guagua. Marina de Gaete 761.

COMPRO CAJA FONDOS. DElicias 2929.

OCASION, VENDO ALFOMbra, sillas y otros objetos. Santa Isabel 55.

SE VENDE AMOBLADO DORmitorio y comedor. Julio Bañados 43.

SOMMIERS, MARQUESAS, precios bajos, únicamente Fábrica "El Cóndor", Delicias 1789. Feb. 23

OCASION, VENDO AMOBLAdo salita, comedor, cocina leña y varios muebles. Recoleta 1405.

COMPRO MUEBLES: CAtres, colchones, espejos, cocinas cualquier estado. Carmen 790. Marz. 8

VENDENSE: UN REFRIGErador a hielo para cerveza y fiembres; una romana 500 kilos Fairbanks, y un carretón de mano para almacén. Pinto 1496.

OCASION: COCINA ELECtrica Universal, véndese, poquísimo uso. Miraflores 367. 24-feb.

AMOBLADO SALA, MESA dorada. Washington 126. Ñuñoa.

VENDO COCHE CUNA, PERfecto estado. Maipú 468.

RECIBIMOS MUEBLES A consignación, anticipamos máximun. Huérfanos 1339 4 Mar

28 — MUEBLES Y MENAJES EN GENERAL

COMPRAMOS MUEBLES Y vendemos de ocasión. Huérfanos 1339. 4 Mar

COMEDOR, COCINA GAS, 1 a 4. Balmaceda 241.

COMPRO MENAJES COMpletos y sueltos en general, catres, colchones, espejos grandes, cocinas, cualquier estado. San Francisco 1028. 19 Mar

OCASION: COCINA A GAS, vendo. Sotomayor 655. 22 Feb

URGENTISIMO VENDO: $ 490 amoblado comedor; $ 480 dormitorio; $ 260 minions; $ 140 ropero, sillas mesas. Lira 933. 21 Mar

ESPEJO GRANDE, DOS PEdestales, una mesita dorada con mármol, vendo. Agustinas 2499.

¡A MITAD PRECIO DE otras mueblerías! Vendemos: amoblados comedor, dormitorio, hall; catres, colchones, sobrecamas. Gran stock escritorios oficinas, profesionales, fabricados: "GRAN FERIA MUEBLES" DELICIAS 3035. Unica Santiago no tiene sucursales. 20-mar.

MUEBLES NORMANDOS Y tallados. Belleza, sólidos. Eleuterio Ramírez 788. Feb. 28

OCASION VENDO UTILES casa, amoblado salón, alfombra, muebles, lámpara eléctrica, etc. Providenca 2336. 22-feb.

VENDO LINDO JUEGO DE comedor, precio de ocasión. San Pablo 1951.

AMOBLADO COMEDOR Y servicio cuchillería completo, vendo ocasión. Tratar: 10 a 12 A. M., Manuel Rodriguez 243. La Cisterna.

VENDO LINDO JUEGO DORmitorio, precio de ocasión.— San Pablo 1951.

DORMITORIO, COMEDOR, califont, muebles varios, poco uso, líquido bajo precio. Santa Rosa 1290. Feb. 22

CATRE BRONCE, RICO SOMmier, mesa comedor, cocina gas, vendo. Erasmo Escala 2189, altos. Feb. 22

$ 160.— SERVICIOS COMpletos W. C. sin uso; baños importados fittings cromado, $ 650; lavatorios importados completos, dos llaves, $ 175. ¡Surtido completo artefactos, accesorios sanitarios. Despachamos provincia contra reembolso. Escandón, Hoyo y Castro. San Francisco 49. 31 Mar

AQUI MAS BARATO, LOZA, enlozados, cristalería. "Casa Bauza". San Diego 1233. 22 Mar

OCASION, VENDO REGIO amoblado de comedor, casi nuevo. Portugal 1080. Feb. 22

OCASION: VENDO COCINA a gas y califón, perfecto estado. Exequiel Fernández 1161. 23 Feb

29 — MATERIALES DE CONSTRUCCION.

FIERRO GALVANIZADO. LIso. San Pablo 1179. Marzo 1.o

CEMENTO MELON.—SACK.

FIERRO REDONDO PARA construcciones.—Sack. Marzo 1.o

FIERRO ACANALADO, GALvanizado. Morandé 817. Marzo 1.o

ZUNCHOS LISOS Y AMPOliados, donde Sack. Marzo 1.o

PINTURAS EN PASTA. Marzo 1.o

PARA FIERRO, SACK. Marzo 1.o

CEMENTO, CAL, YESO, MAteriales. Bodega Artesanos. Artesanos 987, teléfono 89482. Marz. 15

"TECHO FONOLITA", JOSE Angelini. Galería Alessandri 9-A, teléfono 62973. Depósito: Av. Matta 375. Marz. 2

29 — MATERIALES DE CONSTRUCCION.

S. SACK, BARRACA DE fierro. San Pablo 1179. Morandé 817. Precios bajos. Marzo 1.o

PUERTAS, VENTANAS, GAlerías, tipo standard, completo surtido. Despachos rápidos a provincias. Fábrica Iriondo Hnos., Matucana 23. 6 Mar

GALVEZ 128, REALIZA MAteriales para construcción, a precios muy baratos.

TECHO ECONOMICO, $ 3 plancha acanalada para techo, 110x80. Matucana 551. 6-marzo

GALVEZ 128, REALIZA PUERtas fierro, una hoja; puertas, tableros una hoja, desde 10 pesos.

PROXIMAMENTE DEMOLIción Casa Muzard y Banco Italiano: se vende desde luego todo el material. Tratar: Moneda 957, 9 a 12, 3 a 6 P. M. 26 Feb

DEMOLICION: DE OCASION se venden puertas, ventanas, galerías, zinc, cañerías de agua y gas, maderas, roble en todas dimensiones, escalas, baldosas, vidrios de claraboya. Teatinos 38. Feb. 27

¡PUERTAS, VENTANAS! GAlerías, mamparas, el surtido más completo en plaza, lista para entrega y también sobre medida. Despachamos provincias. Grandes Talleres "Fénix", Av. Bernardo O'Higgins 739. Mar. 5

SE VENDEN MATERIALES demolición. Baldosas de mármol. Gálvez 655.

PUERTAS ENCHAPADAS desde $ 65 m2. Herrera 125. Feb. 27

GRADAS, MESAS, BANCOS granito, baldosas, tubos cemento, cemento blanco, realiza. Lira 715. 5 Mar

TEJAS USADAS, VENDO VArios miles, doy puestas domicilio. Cumming 714.

FIERRO GALVANIZADO ACAnalado compro cualquier cantidad. Av. Portugal 747. Marz. 5

ZINC, GALERIAS, PUERtas, cañerías, mampara. Av. Condell 1531. 28-feb.

ARTICULOS DE CONSTRUCciones, fierros, cementos, sanitarios, liquida: Merceria Gran Bretaña, Av. Matta 1076. 28-feb.

DE DEMOLICIONES, PUERtas, ventanas, galerías, rejas, zinc, maderas surtidas, tablas cielo, etc. San Diego 1758. 5-mar.

¡¡GRAN DEMOLICION!!! Casa Muzard y Banco Italiano: puertas, ventanas, galerías, tablas piso y cielo, vigas fierro y pino, claraboyas pisos cristal, escalas con barandas. Moneda 957. 11-mar.

CAÑERIAS y FITTINGS NEgro, galvanizado; cañones importados descarga, ventilación; fierro redondo importado, nacional; artículos sanitarios y mercería. Pida cotización. Despachamos contra reembolso. Escandón, Hoyos y Castro. San Francisco 49. 31 Mar

SANITARIOS PENCO: PAPEles pintados, fierro acanalado, ferretería surtida. Mercería "Gran Bretaña". Avenida Matta 1076. Marz. 11

TEJAS COMPRO, PAGO 100 pesos, mil. San Pablo 1660. Feb. 26

ADOBES $ 300, MIL, GRUEsos, nuevos, puestos Salvador 2389. Feb. 22

SEÑORES CONSTRUCTORES y particulares. La antigua y acreditada Fábrica de Tierras de Colores. V. Mackenna 1945, les ofrece un gran surtido y a precios muy rebajados, no se olvide usted. V. Mackenna 1945. Feb. 22

4 MIL LADRILLOS MURAlla vendo. Fernando Lazcano 1549. Feb. 22

30 — MAQUINAS REGISTRADORES ESCRIBIR Y COSER.

SU MAQUINA DE TEJER O coser, ¿está mala? Mándela a San Diego 276. Teléfono 87590. 28-feb.

MAQUINA SINGER NUEVA, vendo, bobina pie. P. Valdivia 1965.

COMPRO OCASION MAQUIna coser de mano. Recoleta 952. 21-mar.

APARADORA SINGER 18-2 realizo 500. Pedro Oña 103. (Vicuña Mackenna). Feb. 22

MAQUINA ESCRIBIR REmington, portátil. Vendo: Providencia 1692. 23 Feb

$ 200. VENDO MAQUINA coser "Singer", pie, lanzadera. Brasil 27. 22 Feb

31 — MOTORES, MAQUINARIAS Y ARTICULOS ELECTRICOS

SOLDADURA ELECTRICA: Se hace toda clase de trabajo fuera de Santiago, acuda a Victor Gatica, Chacabuco 32 B. Feb. 27

MOTORES ELECTRICOS marca Garbe-Lahmeyer, protejidos, de construcción fierro fundido con descansos bolitas. Precios ventajosos. Hampel y Kosiel Ltda. Santo Domingo 1031. Mar. 1.o

EQUIPOS SOLDADURAS eléctricas, hace Bracker. Delicias 2425. Marz 21

HARNEROS (PLANCHAS perforadas) para agricultura, minas, molinos, gran existencia y sobre medida, ofrece Fábrica Looser, Cumming 861 3 Mar

SE VENDEN VENTILADORES y extractores eléctricos, corriente continua. Tratar: técnico electricitas. Caja Hipotecaria, Huérfanos 1202, de 3 a 5 P. M. 2.o piso.

ACERO BLANDO, SIEMENS Martin, 60 kilos resistencia, redondo, hexágono, cuadrado y plano, ofrece a precios sin competencia. Fundición Grajales. Calle Grajales 2548, Santiago, teléfono 86008. Feb. 22

MOTOR ELECTRICO TRIFAsico, 2 caballos, casi nuevo, completo, vendo. Pedro de Valdivia 1939.

TRABAJOS DE TORNO, FRESa y mecánica de precisión. Bandera 820. Feb. 27

SEGADORA DEERING, FRAguas, herramientas, ofrece. Ferreira. Erasmo Escala 2967.

SEÑOR AGRICULTOR: Si usted desea locomóviles, trilladoras, harneadoras, prensas, picadoras de pasto, atados; rastras y correas de cualquiera dimensión, diríjase a Manuel y Emilio Sala, Rodolfo Phillippi 36, teléfono 82690. Marz. 1.o

MINEROS: MOLINOS TIPO "Harding" de 3'0x0; 24", 3 toneladas; de 2'0x0; 22", 2 toneladas. Trapiche, clasificadores, correas transportadoras, compresoras, bombas. Entrega inmediata. Ingenieros Cintolesi y Cia. Ltda., Morandé 220, Santiago. Feb. 22

MAQUINAS FABRICAR escobas, cinco juegos, realizo. Portugal 673.

TORNOS MECANICOS: SIEMpre donde Ingenieros E. Cintoleso y Cia. Ltda., Morandé 220, casilla 13220. Santiago. Feb. 22

CALDERO BAJA PRESION, vendo. Chiloé 1704, c. 24.

CHIMENEA DE 20 METROS por 0.70; molino bolas capacidad 4 toneladas diarias, vendo. Casilla 3283. Valparaíso.

IMPRENTAS: VENDO MERcurio entero, Marinoni Babcock 1/4, mayor, guillotina Krause 82, prensa 1/4, 1/8, 1/16; cosedoras rayadoras, prensa encuadernación. Rosas 1657. Feb. 24

MAQUINARIA FIDEOS, completa, vendo, 20 qq. en 8 horas. Vía Monte Carmelo 33

VENDO MOTOR GAS PObre, de 35 H. P. funcionando. Chacra Lo Contador. 25-feb.

CHANCADORAS 12x8 LIStas para entrega, vende. Esperanza 85. 28-feb.

CALDEROS TODAS DIMEnsiones y fuerzas, vende. Esperanza 85. 28-feb.

MOTORES Y MEDIDORES eléctricos, ocasión. San Diego 825. 25-feb.

MOTOR CONTINUO 8 HP. dinamo 110 volts., planta eléctrica 2 kw. véndense. Recoleta 204. Feb. 22

SOLDADURA ELECTRICA. Especialistas. San Alfonso 81 y 79. Teléfono 84631. 6 Mar

MOTORES ELECTRICOS. Ocasión. San Diego 825. 31 Mar

VENDE BOMBA SEMINT. 3 caballos. Irarrázaval 1370. 23 Feb

MOTOR ALTERNO, 30 HP. vendo ocasión.—Suárez, Galería Alessandri 28-A. Feb. 27

COMPRO BUENA ESPIGAdora y prensa para armar puertas. Casilla 5569. 23 Feb

32 — NEGOCIOS E INSTALACIONES, COMPRAVENTA.

VENDO CRISTALERIA, Calle Franklin 1012.

VENDO ESTANTERIA PARA almacencito u otro negocio análogo. Maipo 388 (por Recoleta).

VENDO PELUQUERIA. DIEZ de Julio 464. Feb. 27

VENDO FRUTERIA Y VEnduleria, bajo precio, buena venta, buena ubicación, por ausentarme. San Diego 1[illegible]

BOTICA, VENDO. DOY FACILIDADES. San Diego 1325.

GUIA PROFESIONAL

MEDICOS

DOCTOR CASTAÑON
Pulmón. 4-5. Agustinas N.o 1269. Edif. "LA NACION". 4.o piso. Teléf. 82222 y 61979. N|O.

DR. WAUGH ROJAS
Cirugia
Aparato Digestivo.
Tratamiento úlceras varicosas.
Varices Hemorroides.
Miraflores 459. Teléf. 82149. Ab. 10

ABOGADOS

AGUSTIN BARROS JARPA.
ERNESTO BARROS JARPA.
HUMBERTO SILVA
Compañía 1288. N|O.

SALAS ROMO Hnos.
Trasladarán oficina 1.o marzo a Huérfanos 1294, 7.o piso. Mar. 1.o

DENTISTAS

Dr. HUMBERTO PACHECO P.
Médico-Cirujano
Irarrázaval 2201. Teléfono 43282. Medicina interna. 1-3 tarde. N|O.

Dr. HECTOR PACHECO PIZARRO
Cirujano - Dentista
Trabajos rápidos y extracciones difíciles. Consultas: 3 a 8. Agustinas 1269, 4.o piso. Teléfonos 82222 y 61901. N|O.

MATRONAS

BLANCA FISHER
Matrona
Trasladóse Molina N.o 137. Consultas 2 a 6. Mar. 2

H. IZQUIERDO S.
Partos
Atención esmerada. Riquelme. 741. Teléf. 86576. Ab. 4

ARTISTAS UNIDOS ESTADO 91 INICIA SUS NUEVAS ACTIVIDADES EN CHILE mañana EN EL Teatro CENTRAL

TROZOS DE OPERA! CANCIONES MEXICANAS! CANTOS DE AMOR!

PRESENTANDO SU PRIMERA GRAN PRODUCCION con NINO MARTINI Ida LUPINO Leo CARRILLO

"EL ALEGRE AMADOR"

El Dr. don Hernán Romero contesta al Director General de Sanidad

En respuesta a recientes declaraciones del Director General de Sanidad, Dr. don Luis Puyó Medina, el doctor señor Hernán Romero nos ha pedido la publicación de lo siguiente:

El doctor Puyó sabe, por la experiencia de conversaciones sostenidas con él, que tampoco en la prensa lo acompañaré al terreno de la invectiva personal, y que no analizaré, a mi vez, su conducta funcionaria y privada. Así se explica que, después de años de accidentada actuación, solamente ahora crea necesario esgrimir lanzas por el prestigio de los servicios que dirige. Lo que parece ignorar, en cambio, es que en las polémicas se manchan el ofensor y el ofendido, y tanto más cuanto más desacomedidos sean los términos que empleen.

En cuanto a la mímica se refiere, el doctor Puyó me recibió efusivamente, hasta hace poco. La aparente estimación llegaba al extremo de expresar que el Gobierno debería dictar dos decretos: uno que suprimiera la Dirección General de Sanidad, y otro que la crease, entregándomela a mí para que la organizara "con el chicote en la mano". Sus apreciaciones respecto a dicho organismo, y a mis valores evidentemente se invirtieron después, ya que defiende bravamente al primero y el doctor Macchiavello tuvo que auxiliarme a mí.

Dudo de que, trascurridos seis meses, la Fesán repudie, por ilegal, la resolución que aceptaran, con complacencia, su presidente y sus directores; que tomó el doctor Castro Oliveira, entonces Ministro, y hoy presidente de la Amech, de la que aquélla es rama, y que sancionaron la Contraloría y la Cámara de Diputados.

El señor Prieto Concha pensaba, efectivamente, en la conveniencia de que me opusiera al concurso de Jefe Sanitario de la Provincia de Aconcagua, recientemente creada. Además, de mis resistencias a formar parte de la Sanidad en las circunstancias actuales, le representé que me parecía impropio aspirar a una vacante que los médicos de la región podían ocupar con idoneidad, y que yo no llenaría, por cuanto no intentaba establecerme en San Felipe. Darme el cargo, trasladarme a Santiago, y mediante un contrato, como se me ofreció, era mala práctica administrativa, y agregaba una nueva irregularidad a las ya existentes. Los incidentes bochornosos que siguieron están en conocimiento del doctor Cruz Coke, que ha expresado ya su opinión.

No me desautorizarán los tres Ministros de Salubridad que se han sucedido últimamente si afirmo que fueron incontables las veces que les manifesté mi voluntad de retirarme, y la de ellos de retenerme. No espero igual ecuanimidad del doctor Puyó que solía calificar de "susceptibilidad" mis deseos de renunciar y demostrarse que él no lo había hecho, a pesar de que eligidos eran hartos mayores.

Formulé las mismas críticas, y con igual desapasionamiento después que presenté mi dimisión que antes, cuando "el deber funcionario lo imponía".

Esas son las faltas de respeto de que el doctor Puyó me acusa. De manera menos airada me respondía entonces que los obstáculos a su labor los constituían, entre otros: el Ministro Ross que no le concedía fondos, porque no creía en el tifus; el Ministro Salas Romo, que nunca le destinó siquiera media hora a la discusión de los problemas sanitarios; el Ministro Castro Oliveira, que lo desautorizaba; el Subsecretario Célis, que le retenía comunicaciones y nombramientos; el Director de Beneficencia, que le negaba camas de hospital; los médicos de sanidad que no emprendían nada; los políticos, que lo acribillaban de empeños, etc., etc.

Se vislumbra que el doctor Puyó reconoce que, como asesor, yo no podía realizar obra si carecía de atribuciones. Recuerda, seguramente, que la única vez que me consultó, a propósito de la estructura de los servicios, se olvidó, durante cuatro meses, de entregarme la planta y los presupuestos, sin los que nada podía planearse. Recuerda, también, que en esa época nuestras relaciones se limitaban a las expresiones mímicas que referí.

El doctor Puyó alude despectivamente a la campaña contra el tifus exantemático en Angol. Pasa por alto que ella fué parte de una cruzada que, por mis insistencias, se iba a emprender en todo el país. El mismo la interrumpió, desistiéndose de su viaje — profusamente anunciado por la prensa — a Coquimbo y Andacollo, como interrumpió también lo que estaba haciendo para mejorar el estado de los conventillos, y la situación de los obreros de panaderías, separando del departamento que yo dirigía las Oficinas de Ingeniería Sanitaria e Higiene Industrial.

Tal vez porque no las estimó de valía, no mencionó el doctor Puyó otras iniciativas mías. Un curso para auxiliares sanitarios que funcionó, a diario, durante cuatro meses; otro de taquigrafía y dactilografía para el personal administrativo; una treinta publicaciones de doctrinas, enseñanza o mera divulgación; un intento de acción conjunta con un organismo de protección a la infancia; una pequeña ponencia sobre Hospital de enfermedades infecto contagiosas, hecha al Congreso de Médicos de Hospital; otra sobre escarlatina que, circunstancialmente, no llegó a presentarse al Congreso de Pediatría; una mediana ordenación, y un estímulo del rendimiento de la Oficina de Inmunización; un ensayo de vacunación antivariólica en niños de dos y medio a tres meses; un estudio de la epidemiología de la difteria mediante la reacción de Schick, y de la nueva vacuna antidiftérica, que aun prosigue el señor Allende; otro de la epedemiología de la escarlatina, a raíz del brote reciente, que continúan los doctores Pizzi, Pizarro y Urzúa; las reuniones semanales, en que se consideraron, entre otros problemas: brucelosis, sarna, tos convulsiva, enfermedad de Nicolás y Favre, lepra, escarlatina, difteria, carbunclo, rabia, parálisis infantil, pelagra, etc.

Naturalmente que estos antecedentes ni otros me autorizan para convertirme en juez, como los del doctor Puyó no le permiten elevarse a la capacidad de acusador. Por el contrario, la dignidad del cargo con que lo distinguiera el Presidente, debería impedirle descender a la ofensa personal y gratuita, a la que me niego a seguirlo. Rehusó también importunar a un público que lee distraidamente los diarios con literatura apenas digna de una prensa amarilla.

Por lo tanto, el doctor Puyó sólo puede disponer de mí si quiere discutir, en otra parte, y de manera elevada, las razones por las cuales en Chile el servicio de salubridad exige, periódicamente, reorganizaciones violentas; de continuo, modificaciones de rumbo, y, con frecuencia, ensayos como el de Coordinación de O'Higgins, y proyectos como el del Consejo de Salubridad hoy en estudio. También, por qué nos adornan una de las mortalidades infantiles más grandes del mundo, una epidemia de tifus exantemático que se prolonga más de cuatro años, declaración tan imperfecta de enfermedades infecto contagiosas, endemias de tifoidea, sarna y otras afecciones y muchas calamidades más, de que, por cierto, no lo inculpo; pero ante las cuales el organismo bajo su responsabilidad está [illegible] de reaccionar ade[illegible]

¿Resfriados, Catarros? Son molestos y peligrosos Elimine estas afecciones aplicando Crema sanativa MENTALOL DE USO MULTIPLE

COMPRAMOS MAQUINAS de ESCRIBIR "UNDERWOOD" en buen estado de uso. H. R. R. Casilla 113 D., SANTIAGO.

EL PRIMER ESTRENO DE 1937 DE ARTISTAS UNIDOS, SERA LA CINTA MUSICAL "EL ALEGRE AMADOR"

Una escena de la película musical de Artistas Unidos "El Alegre Amador", por el cantante Nino Martini y la linda Ida Lupino. Esta cinta la estrena mañana martes el Teatro Central.

La próxima temporada oficial de estrenos cinematográficos en nuestra capital se presenta con visos de sumo interés. Los anuncios que ya han estado haciendo las diferentes firmas peliculeras, atestiguan este hecho, ya que las producciones para este año sobrepasan las mejores expectativas.

Servirá para inaugurar la temporada de Otoño, la película musical interpretada por el cantante Nino Martini, secundado en los roles siguientes, por la bella Ida Lupino y el actor mexicano Leo Carrillo.

Esta producción que llega con las mejores referencias, tiene la suficiente fuerza para servir para un acto como el nombrado. Su trama, la emotiva leyenda basada en ambientes mexicanos cuya dirección fué hecha por el renombrado Rouben Mamoulian crean a su alrededor un prestigio suficientemente nítido, para pensar en las bondades de esta cinta.

En el extranjero tuvo un remarcado éxito y los críticos neoyorkinos han dicho de ella: "esta película no puede compararse con ninguna otra hecha hasta hoy puesto que las supera a todas". Es una comedia plena de gracia, risueña y alegre, que sorprenderá a los amantes del "bel canto". Los aficionados que gustan de la ópera se sentirán atraídos como nunca a ver y escuchar a través de la pantalla la bella voz de un cantante de la talla de Nino Martini. Una romántica historia, marginada por escenas musicales insuperables, ambientan al espectador de tal manera que hace pensar en un hecho real, notorio, pleno de exquisitas sensaciones.

"El Alegre Amador" se estrenará, mañana en el Teatro Central, que este año tiene el privilegio de esta firma cinematográfica y de otras de no menos prestigios en cuanto a materia cinematográfica.

HOY SE DESPIDE DEL CENTRAL ANITA DEL RIO, EN ESPECIAL Y NOCTURNA

Pone término hoy a su actuación en la elegante sala del teatro Central, la bailarina española que ha actuado con notable éxito, Anita del Río.

Con estas exhibiciones la bailarina finaliza su corta pero brillante temporada en el Central, donde mostró a Santiago su arte magnífico y se reveló como una de las mejores intérpretes del baile español que han actuado entre nosotros.

Anita del Río actuará en las funciones de especial y nocturna del Central, conjuntamente con la exhibición de la emocionante película de aventuras aéreas, "El escuadrón del diablo", por Richard Dix y Karen Morlay.

CANTORES ARGENTINOS Y CHILENOS

EN "LA FIESTA DE LA GUITARRA"

Ha logrado despertar entusiasmo en el público de todos los sec-

EL HUASO DIAZ, uno de los guitarristas punteadores y cantantes del Conjunto Chileno que actuará el viernes en el Teatro Alameda en "La Fiesta de la Guitarra".

tores de la capital el anuncio del espectáculo folklórico titulado: "La Fiesta de la Guitarra", donde [illegible] un conjunto chileno-argentino, de guitarras y buenos cantores. Este conjunto tiene varios meses de ensayo y está muy bien afiatado y su presentación también ha sido cuidada; lucirán trajes típicos y será como un acto de confraternidad artística entre gauchos y huasos.

Pepe Aguirre el popular cantante de radios, es el intérprete de tangos, estilos y aires argentinos, secundado por un buen conjunto de guitarras, entre los que se destaca el gaucho Gómez, uno de los mejores punteadores y verdadero "as" de la viguela, que acompañó por mucho tiempo al malogrado Carlos Gardel.

Entre el conjunto chileno figuran los mejores guitarristas y cantores de tonadas, esquinazos, canciones campesinas y cuecas. Ambos conjuntos, el argentino y chileno, presentarán también su pareja de bailes y los huasos cuentan con el mejor bailarín de cueca de Chile, Manolo Zúñiga.

PARA MAÑANA ANUNCIA EL T. ORIENTE

LA PRESENTACION DE ALEJANDRO FLORES

Interés se nota entre las familias y el público en general a quienes ofrece sus espectáculos el Teatro Oriente, ante la presentación de mañana de la Cía. Alejandro Flores, que cumple así la jira emprendida con tanto éxito por los teatros de la Italo-Chilena y que, iniciada en el Alameda, ha seguido triunfalmente en el Portugal.

La obra elegida para el debut de mañana, en vermouth y noche, a precios populares, es la comedia argentina ambientada a Santiago por Alejandro Flores, "Así es la vida", a través de cuyos tres actos palpita la vida de treinta años de la existencia santiaguina.

GRAN CIRCO TAURINO CRUZ DE ORO

DEBUT en la presente semana 75 artistas de elenco

Unico CIRCO que en Sud América presenta en la pista: LA FERIA de SEVILLA con sensacionales y arrebatadores SIMULACHOS de CORRIDAS DE TOROS, a cargo de toreros profesionales de España.

EL FAMOSO PAYASO ENANITO TROMPIFAY de 50 centímetros de estatura. JACK VERNIER, EL AS FRANCES DEL CICLISMO CÓMICO

MARQUINA TRABAJA ESTA NOCHE EN "EN FRANDES SE HA PUESTO EL SOL"

"DUEÑA Y SEÑORA" DARA EN LA VERMOUTH LA CIA. DE MARIA GUERRERO EN EL BAQUEDANO

Un acontecimiento artístico y social constituirá la función que ofrece esta noche, en el Teatro Baquedano, la Cía. Española Guerrero - Díaz de Mendoza, con motivo del estreno de la pieza dramática "En Flandes se ha puesto el sol", una de las más celebradas producciones del dramaturgo español Eduardo Marquina. Pero el atractivo principal está en que el propio autor Marquina, tomará parte en la representación de su obra, en el papel del capitán Valdés. Los hermosos versos de "En Flandes se ha puesto el sol", los realzará su propio autor al recitarlos. María Guerrero tendrá a su cargo el papel protagonista de Magdalena Godart y Fernando Díaz de Mendoza, el de don Diego Acuña de Carvajal. Completan el reparto de "En Flandes se ha puesto el sol", Prudencia Grifell, Margarita García Ortega, Luisa Armayor, Amparo Grifell, Francisca Alcántara, Fernando Salas, José Capilla, Luis Roses, Benedito, Gentil, Garay y Montojo.

Eduardo Marquina, que goza de tantas simpatías entre nosotros, será objeto esta noche de un caluroso homenaje, ya que es la primera vez que interpreta su obra máxima, pues antes sólo había actuado en escena en "El monje blanco".

En las vespertina, la Cía. de María Guerrero llevará a escena una de las obras más hermosas del teatro español moderno y que se debe al talento de Leandro Navarro y Adolfo Torrado, "Dueña y señora", o sea, los mismos autores de "Siete Mujeres". La Guerrero, en el papel de Tonecha, hace una admirable creación, dando vida y colorido a ese difícil rol. El primer actor Fernando Sala, tendrá a su cargo el principal rol masculino, el de don Fernando. Trabajan también en "Dueña y señora", Margarita García Ortega, Josefina Nestosa, Carlos Díaz de Mendoza, Amparo Grifell, Luisa Armayor, Luis Roses, Gentil y Garay. "Dueña y señora" fué representada en Madrid, 400 veces consecutivas y en Buenos Aires, el año pasado, se mantuvo largos meses en el cartel del San Martín.

LA TEMPORADA LIRICA DE VIÑA DEL MAR

Los esfuerzos del prestigioso maestro Theo Buschwall, en el sentido de obtener los medios necesarios, tanto financieros como artísticos, con el propósito de realizar una temporada lírica en la estación veraniega de Viña del Mar, han sido coronados por un triunfo de arte lírico bien halagador.

Contratados en el extranjero, cantantes de renombre en la escena lírica, se ha conseguido ofrecer veladas de interés, en el Teatro Municipal de Viña y en el Victoria de Valparaíso. Hemos tenido oportunidad de escuchar Carmen, Andrea Chenier y Bohème, óperas que han congregado buen público y que han sido presentadas con una brillante versión interpretativa. Son conocidos del público, los merecimientos líricos del tenor Pedro Mirassou, que en las dos obras primeramente indicadas, ha renovado sus triunfos. La soprano Emilia Piave, cantante de poderosos medios vocales y que ya habían escuchado en otras temporadas, también ha realizado una labor brillante, lo mismo que el barítono Villa que vuelve con sus facultades líricas más relevantes. Otros elementos, como Blanca Hauser, Armando Medina, el tenor Merlini, cantante de conocido prestigio en la escena extranjera, y demás componentes del elenco, han actuado con éxito sobresaliente, dando un especial relieve a esta temporada de verano que, debido a los esfuerzos del maestro Buschwall y de la Empresa respectiva, ha puesto una nota de arte en el ambiente veraniego de Viña del Mar.

También se han realizado algunos conciertos sinfónicos bajo la batuta del mismo maestro y que, igualmente, han ofrecido buena oportunidad a los amantes de la música para escuchar obras sinfónicas ejecutadas con brillo y disciplina.

Esperamos que este primer esfuerzo cuyos resultados artísticos han sido dignos del mejor elogio, sea el precursor de otras temporadas de arte que el público porteño sabrá recibir con especial complacencia.

"LA CAMISA DE LA POMPADOUR", HOY EN EL ESMERALDA

La Compañía Española de Revistas Manolo Casas, que viene actuando con éxito en el Esmeralda, en su temporada de despedida, a precios rebajados, para hoy en funciones de vermouth y noche, anuncia cambio de cartel reponiendo la espectacular revista cómica en dos actos titulada: "La camisa de la Pompadour", obra que es una de las más lujosas del repertorio. El libreto es original de los festivos autores españoles Vela y Sierra y la música del maestro Jacinto Guerrero.

"La camisa de la Pompadour", fué la segunda obra estrenada por la Compañía Casas en su debut y su éxito fué tan grande como el obtenido por "Las Leandras".

Los números musicales de "La Camisa de la Pompadour", son de lujo y visualidad, y en toda la obra logran destacarse las vedettes del conjunto que encabeza Anita Lasalle, Carmen Olmedo, Conchita Ballesteros, Elena Massone, Pepita Conesa, Anita Grau y la bailarina Lya Sabay. Los actores cómicos Enrique Parra, Paco Porta y Fernando Chicharro, también logran destacarse en "La Camisa de la Pompadour".

El miércoles se responderá en cartel la revista "Las Tentaciones" y el viernes se estrena la nueva obra titulada: "Las Faldas", con música del maestro Rosillo.

PARTIO A VALPARAISO

LA CIA. GARCIA LEON-PERALES

En la mañana de hoy se dirigió a Valparaíso, la gran Compañía Española de Comedias Cómicas que dirigen los distinguidos primeros actores Joaquín García León y Manuel Perales.

Después de haber actuado cerca de dos meses en el Teatro Carrera, con gran éxito, el conjunto nombrado hará una breve temporada en el Teatro Velarde de Valparaíso, para luego emprender viaje de regreso a Buenos Aires, para hacer la temporada de invierno en el Teatro Smart.

CIA CINEMATOGRAFICA ITALO CHILENA

HOY LOS MEJORES ESPECTACULOS

CENTRAL - ORIENTE

6.30 P. M. — 10 P. M. Ultimas presentaciones y DESPEDIDA de la gentil bailarina española ANITA DEL RIO. El cine exhibirá la sensacional película de aviación: "EL ESCUADRON DEL DIABLO", en que aparecen las más inverosímiles proezas realizadas por los héroes anónimos de la aviación moderna. (mayores y menores)

MAÑANA ESTRENO de la primera gran producción "Artistas Unidos" del año: "EL ALEGRE AMADOR", de Nino Martini.

6.30 P. M. — 10 P. M. "Metro Goldwyn Mayer" presenta al simpático y joven galán Robert Montgomery con Madge Evans y Frank Morgan en la [illegible] reída comedia social de gran lujo: "JUSTOS POR PECADORES". Complementos de programa: Noticiario, etc. (mayores y menores)

MAÑANA: Debut de la "COMPAÑIA ALEJANDRO FLORES", que hará sólo 3 días de funciones en el Oriente.

EL TEATRO PORTUGAL DESPIDE A LA CIA. ALEJANDRO FLORES

HOY ULTIMAS FUNCIONES

FUNCIONES POPULARES 3.40 PLATEA 2.40 BALCON 0.80 GALERIA

VERMUT 6.30 La linda comedia campera con hermosas canciones criollas, original de Alejandro Flores: "MALHAYA TU CORAZON"

NOCHE 9.45 DESPEDIDA DE LA CIA. y por última vez la obra cumbre del teatro chileno, triunfo de ALEJANDRO FLORES: "Y PAZ EN LA TIERRA"

EL ESPECTACULO MAS PERFECTO Y VARIADO DE CHILE

Un nuevo progreso inmenso del "BALMACEDA", con todo éxito funcionan sus nuevos dobles equipos

SONOROS WESTERN ELECTRIC 1937,

que, técnicamente, colocan al "BALMACEDA" al lado del "Metro", "Central", "Baquedano", etc.

HOY POPULARISIMAS TRIPLES

6.15 y 9.30, exhibición Western Electric, hablada y cantada en castellano, IMPERIO ARGENTINA y MIGUEL LIGERO, en LA VERBENA DE LA PALOMA

may., además, FIESTA DE JAZZ, Warner Bross en colores y COMPAÑIA BATACLANICA "CONDOR" con la graciosa revista LA FONDA DEL PINCHAZO en 10 cuadros. $ 1.40 balcón y 0.60 galería. $ 2.20 platea popular.

GRAN COMPAÑIA COMICA PEPE ROJAS

HOY, 6.15 y 9.30, popularísimas triples en el "POLITEAMA" (Portal Edwards) LA BANDA DE AL CAPONE

sainete cómico en 3 actos de risas obligatorias y además, en primera parte, WALLACE BEERY, ROBERT MONTGOMERY, JACKIE COOPER y MAUREN O SULLIVAN en Metro Goldwyn de amor y aviación (may.): AGUILAS HUMANAS

Además, estreno castellano, RAUL ROULIEN y ROSITA MORENO en ASEGURE A SU MUJER

$ 1.60 platea popular — $ 1.20 balcón y 0.60 galería

Mañana EN EL "POLITEAMA" ESTRENO: La Divina Coqueta con Joan Crawford, Robert Taylor, Lionel Barrymore. MAÑANA en el "BALMACEDA" estreno: Justos por pecadores con Robert Montgomery.

32.—NEGOCIOS E INSTALACIONES, COMPRAVENTA.

INDUSTRIA PARA PEQUEño y gran capital, tener que ausentarme, 4,500 regalo; garantizo $ 150 utilidad liquida diaria. Vivaceta 1630. Feb. 23

VENDO MOSTRADOR, EStanteria buena clase, especial Almacén. Bascuñán 1946. Precio 450 pesos.

VENDO VERDULERIA Y fruteria, la mejor del barrio. Recoleta 887.

NEGOCITO PUESTO VARIOS vendo por no poderlo atender. Diez de Julio 817.

VENDO PUESTO VARIOS, dos locales a la calle. Mapocho 2448.

VENDESE CONFITERIA REfrescos, frente Liceo, situación única. San Diego 1570.

ARMAZON, MOSTRADOR chico, vendo ocasión. Patricio Lynch 810.

FUENTES SODA, CAFETERA Express, lonchera bar, máquinas hacer chupetes helados. doy funcionando aquí, provincias. Facilidades pago. Unica fábrica.—R. Correa. Delicias 1737, teléfono 80596. Feb. 28

$ 500 VENDO NEGOCIO VERduleria. fruteria. Antofagasta 2822.

CARNICERIA. VENDESE EN 2,500 pesos por enfermedad de su dueño. San Pablo 1619.

POR VIAJE VENDO JUGUEtería, buena maquinaria.—Gutiérrez, Bandera 261. Feb. 22

¡OJO! BARRIO MUY POPUlar, vendo negocio de licores y anexo, por enfermedad. Pinto 1553.

VENDO BUEN NEGOCIO. Salón cerveza. Traspaso arriendo. Bonito local. Independencia 460. Feb. 23

VENDO ALMACEN. MADRID 1199. Feb. 23

AUSENTARME VENDO ALmacén y depósito. Diez años establecido. Gálvez 997.

VENDO ALMACEN ESQUINA bodega, habitaciones, canon $ 300, en barrio Matadero. Tratar en Bandera 345. oficina 2, de 10 a 12 1|2. Feb. 23

VENDO ALMACEN, BUEN local, canon $ 300. Poco capital. San Isidro 1801. Feb. 23

PASTELERIA, BUENA VENta, gran ubicación, vendo barato. Brasil 331.

SE VENDE ARMARIO, MOStrador, vidriera. Santo Dumont 902.

DOS REGIAS VIDRIERAS de calle, paradas, vendo de ocasión. Gran Avenida 2550. 21-feb.

REGALO, 370 PESOS, EStantería sombreros. Gálvez 485.

BOTELLERIA, DEPOSITO, licores. vendo, buena situación, única esquina con habitación. Cuevas 801. 23 Feb

PASTELERIA Y VARIOS, vendo, ocasión, por no poder atenderlo. Rosas 2017

PASTELERIA, BARRIO COmercial, acreditada, compro $ 15.000. a 40.000. Agustinas 1070. oficina 237.

$ 8.000, 11.000. CARNICErías acreditadas, vendo. Agustinas 1070, oficina 237.

REGALO DEPOSITO LICOres. Villaseca 84. Ñuñoa.

80, BALANZA MOSTRADOR. Merced 516-D.

VENDO UNA BALANZA DAYton y muebles. Avda Matta 1455.

VENDO FRUTERIA, VERDUlería, buena ubicación. Rosas esquina Korner. 22-feb.

$ 800 VENDO ALMACENCIto, apropiado depósito. Canon casa, sitio, barato. Barros Arana 280 (Vivaceta).

PASTELERIA Y VARIOS por no poder atender, buena venta, vendo. Rosas 2017.

3,500, REGALO INDUSTRIA fácil manejo, utilidad $ 100 diarios. Sargento Aldea 1370.

VENDO INSTALACION FOtografía. San Pablo 1071. 22-feb.

VENDO FUENTE DE SODA de dos metros y tres depósitos. San Ignacio, 1337. 22-feb.

POR ENFERMEDAD VENDO hotel y cervecería, únicos en el barrio. Panteón 1159. 22-feb.

$ 1,000 REGALO FUENTE soda. Providencia 2336. 22-feb.

GRAN FRUTERIA. PASTEleria. depósito licores, vendo frente Teatro O'Higgins, mejor situación. San Pablo N.o 2270. 22-feb.

SE VENDE PUESTO VARIOS. Tratar: Huemul 1170. 22-feb.

$ 2,200 VENDO ALMACENCIto gran patio, galpones, entrada para camión, arriendo barato. Ventas comprobadas. María Auxiliadora 740. Comuna San Miguel. Feb. 22

32.—NEGOCIOS E INSTALACIONES, COMPRAVENTA.

ESTANTERIAS MOSTRADOR vendo $ 400. Santa Rosa 1290. Feb. 22

EMPORIO VENDO. BARRIO Alto, venta mensual 40.000. Tratar: calle Salto 1468. Feb. 22

CLUB SOCIAL, SE VENDE, arriendo barato, contrato 3 años. San Diego 933 Feb. 22

SALON BILLARES EN MUY buen estado, vendo. Delicias 3472. Feb. 26

VENDO PUESTO VARIOS. San Isidro 502. Feb. 22

PANADERIA SE ARRIENDA. Datos: Pedro Montt 2345. Valparaíso.

VENDO: FABRICA DE BALdosas y existencias. Portugal 1654. 12 Mar

130.000. BOTICA, VENDO 50 años existencia en todo centro, se vende por enfermedad, venta: 1.500 diarios más o menos. Santa Rosa 678. 22 Feb

PASTELEROS: VENDO PEqueña industria, con reparto. Matucana 706. Feb. 23

MERCERIA, EXCELENTE negocio, barrio comercialísimo, extensa clientela; capital 65,000, véndese, urgente viaje Pormenores: Santo Domingo 831.

POR VIAJE VENDO LA ANtigua pensión y cafetería, Mercedes Mira N.o 633. La Legua. Feb. 22

POR VIAJE EUROPA VENDO negocio compraventa 8.000 contado, ganancia comprobada. Andrés Bello 988. Feb. 22

CARNICERIA Y VERDULEría vendo. Saberla atender: venta 600. Cánon 200 mensual con habitación. Lillo 300 (Recoleta) 23 Feb

VENDO: ESTANTERIA Y carbonería, ocasión. San Luis de Francia 1280.

VENDO PENSION Y FRUTEría. Antofagasta 2929, por no poder atender.

VENDO PASTELERIA DEL Teatro Recoleta, por no poder atenderla. Feb. 22

$ 4.000. VENDO DEPOSITO Licores, puestos varios, cómoda habitación, rodeado cités, buenas ventas. Dirigirse: Casilla Correo 2906 22 Feb

VENDO ALMACEN, ESQUINA única. Venta diaria: 150. capital aproximado, 2.500; San Martín 875. 22 Feb

POR VIAJE: VENDO PASTElería chiquita, frente teatro y Liceo. Recoleta 346. 22 Feb

33.—OPERARIOS Y OBREROS OFRECIDOS.

ENCERADOR: ME OFREZCO para encerar casas particulares, todo aseo en general, con buenas informaciones. Rogelio Ugarte 1233. Teléf. 68046. C. M. 22 Feb

34.—OPERARIOS Y OBREROS BUSCADOS.

NECESITO TORNEROS EN bronce. Calle Antonio Varas 45-A.

PRENSISTA QUE SEPA CAja Galvarino 614.

AYUDANTA VESTONERA necesito. Delicias 2668.

NECESITAMOS BUENOS cortadores de cuero para Goodyear y plantilla. Gálvez 1043.

HORTALICERO COMPETENte y recomendado necesita. Gran Avenida 6995.

MUEBLISTAS NECESITO. Eleuterio Ramírez 1247. Feb. 22

PELUQUERO NECESITO. Aseguro $ 60. Andrés Bello 634. Feb. 22

PELUQUERO NECESITO. Andrés Bello 992. Feb. 22

PINTOR AUTOMOVILES NEcesito. Vicuña Mackenna 357. Feb. 22

PELUQUERO NECESITO. Irarrázaval 039. Feb. 24

CORTADOR CUERO, NECEsito. Gorbea 2860.

MAESTRO CONTRATISTA. alcantarillado, necesito. Teatinos 254, of. 64.— Moreno.

VESTONEROS SASTRE DE obra fina, con muestra, necesitamos. Los Almacenes García, tercer piso. Sec. Sastrería. Marz. 22

NECESITO PELUQUERO. — Bascuñán 73.

RELOJERO COMPETENTE con herramientas, necesito. Meiggs 20. Feb, 23

NECESITO AYUDANTAS vestoneras adelantadas. Delicias 2310. 22-feb.

COSEDORES TALABARTEros, necesito. Lautaro 620.— Salvador. 22-feb.

NECESITO CARPINTERO mueblista. Castro 131. Feb. 22

34.—OPERARIOS Y OBREROS BUSCADOS.

BUENAS APARADORAS Y niñas para envase, necesita. Fábrica Calzado. Club Hípico 650. 22-feb.

NECESITAMOS BUENAS NIñas para aparado, plantilla y dobladoras. Gálvez 1043. 22-feb.

NECESITO APARADORAS, dobladoras y armadores Black competentes. Lastra 615. Feb. 22

PELUQUERO NECESITO Sta. Isabel 439.

NECESITO INQUILINO PAra espaciosa quinta cerca Santiago. Tratar Avenida Matucana 1020.

POSTICERA Y LAVANDERA necesito. Lavandería Helvetia. Alameda 256. Feb. 22

NECESITO PELUQUERO. 10 de Julio 464.

PELUQUERO NECESITO. Andrés Bello 634.

PELUQUERO NECESITO. Aseguro 25. Matucana 1525.

CHOFER MECANICO MUY buenas referencias, necesito. Huérfanos 1247. De 3 a 5. Feb. 22

NECESITO PLANCHADOR sastre. Confección y costurera y aprendizas. San Diego 636. 22 Feb

AYUDANTA SASTRE NECEsito. Maule 1063. Feb. 21

AYUDANTA SASTRE. OJALE embolsille. Cuevas 1408. Feb. 22

CORTADOR SASTRE COMpetente, necesito. San Diego 248-A.

CORTADORES FORROS Y cuero, necesito. Colón 2349. Feb. 22

FABRICA CALZADO, NECEsito cortador forros. Santa Elena 1487. Feb. 22

EMBOBINADOR, CORRIENte alterna, necesito. Bandera 875.

NECESITO 20 OFICIALES carpinteros con herramientas. Barraca Talca. Exposición 1261. Feb. 22

CHOFER NECESITASE, buenos certificados, tratar accidentalmente: Prat 813, San Bernardo.

CORTADOR SASTRE COMpetente en confección niños y jóvenes necesitamos con recomendaciones. Casa "El Precio Fijo". Estado 280.

BUEN SACADOR PUNTERAS, necesito. Víctor Manuel 1633. 22 Feb

PELUQUERO DE FIRME, con herramientas, necesito. Independencia 1106. 23 Feb

AYUDANTA SASTRE, OBRA grande, sepa ojalar, necesito. Lastarria 47.

NECESITO BUENAS COSTureras en modas. Purísima 267.

NECESITO TEJEDORAS A máquina. Vendo máquina caladora. Rosas 2222.

OFICIAL MUEBLISTA ADElantado, necesitase. Herrera 125.

AYUDANTA SASTRE NECEsito. Nataniel 1260.

CORTADORES CUERO Y FOrros, necesito. Gorbea 2860. Feb. 22

MUEBLISTAS COMPETENtes necesito. Presidente Montt 430. Comuna Quinta Normal. Feb. 22

34.—OPERARIOS Y OBREROS BUSCADOS.

ARMADORES BLAK NECEsito. Gorbea 2860. Feb. 22

NECESITO PELETERAS COMpetentes. Carmen 686. Feb. 23

NECESITO APLANCHADOras doblez. Lavandería Higiénica. Dominica 335.

NECESITO MUEBLISTAS competentes y oficiales adelantados. Toesca 2023. Feb. 22

NECESITO CARPINTEROS mueblistas muy competentes. Buen jornal. Sierra Bella 1518 Feb. 23

VEINTE COSTURERAS COMpetentes, confecciones abrigos señora, necesítanse. Vicuña Mackenna 143. Feb. 22

BORDADORA MAQUINA competente, tejedora telar sueco, necesito Puente 617. Feb. 22

TEJEDORAS, NECESITO. Franklin 1037. 22 Feb

CARPINTEROS, MUEBLIStas y barnizadores, necesito. Irarrázaval 435. 22 Feb

NIÑA: REMATE y ENVASE calzado inglés, necesito. Manuel Montt 231. Providencia. 22 Feb

CORTADOR SECCION SUEla, calzado inglés, necesito. Manuel Montt 231. Providencia. 22 Feb

CHOFER MECANICO, PARA materiales, necesito. Av. Chile 1078.

35.—OBJETOS Y ANIMALES PERDIDOS.

QUEDA SIN VALOR LA PÓliza de Seguro, extraviada 3731 de la Mutualidad de Carabineros, perteneciente al Sgto. 1.o Alejandro Rojas Poblete.

GRATIFICACION QUIEN ENtregue papeles solicitud, extraviados ayer tarde. Avisar teléfono 89146.

RUEGO AL CHOFER QUE me l'evó a la Estación Central a las 13.30 horas del 16, se sirva devolver la cartera que dejé olvidada en su coche, a Diez de Julio 522.

HA QUEDADO NULA Y SIN valor la Póliza No 6747 de la Mutualidad de Carabineros perteneciente al cabo 2.o Hermógenes Corvalán por haberse dado oportunamente el aviso correspondiente. 24 Feb

RUEGASE PERSONA TOMO maletín equivocado el miércoles 17, tren Pichilemu-Alameda, devolverlo. Tocornal-Pedro Lagos. Feb. 24

36.—PROPIEDADES VENDEN:

$ 90.000.—LINDO SITIO, Riquelme, pagado Huérfanos, 10x29,50 m. José Fuenzalida B., Huérfanos 1268.

$ 33.000.— TARAPACA, UN paso Santa Rosa, buena casa habitación. Debe: $ 10.000. Caja Ahorros. José Fuenzalida B. Huérfanos 1268.

¡AGRICULTORES!: A CUAtro kilómetros San Bernardo, frente Maestranza Ferrocarriles, camino pavimentado, ofrecemos lindas parcelas, ricos suelos, abundante agua. $ 10.000 hectárea. José Fuenzalida B. Huérfanos 1268. 22 Feb

36.—PROPIEDADES VENDEN:

7 a 48 MIL PESOS, CASAS Y sitios, Lo Ovalle y Cisterna, algunos con deudas. Teatinos 370. Of. 614, 6.o piso. Arroyo

18.500. LO OVALLE. SITIO con piezas, galpones, zinc blanco, mil metros terreno. 1 cuadra Gran Avda. arboles. Teatinos 370. Arroyo.

25.000. ÑUÑOA. 2.400 mts. pieza, cocina, agua potable. Cerrado, parte bien poblada. 2 cuadras góndola. Ganga. Teatinos 370. Arroyo.

13.000. VARGAS BUSTON 12x60, a 100 mt Gran Avda. Teatinos 370. Arroyo.

21.000. CARMEN MENA. 1.600 mt. dos piezas, bien plantado, a 200 mt. Gran Avda. Teatinos 370. Arroyo.

15 a 180 MIL. CASAS Y SItios: Ñuñoa, Los Guindos. Teatinos 370. Arroyo.

25.000. MIGUEL LEON PRAdo, edificio ladrillos, seis piezas, servicios, patio. Bandera 131, oficina 11.

450.000. SAN PABLO, PROpiedad renta, locales, casas. Deuda Caja 160.000. Bandera 131, oficina 11,

75.000. PROPIEDAD ESQUIna, local y casa habitación. Deuda Caja. Bandera 131, oficina 11.

42.000. BUENA CASA. NUEva, "Población San José" Ñuñoa. Facilidades. Bandera 131, oficina 11.

60.000. LOS GUINDOS, BUNgalow nuevo, quinta frutal, 2.000 metros. Deuda Caja. Bandera 131, oficina 11.

12.000. CONTADO, 28.000. cuotas mensuales de 190 pesos, Avenida Francia, siete piezas, servicios, fachada ladrillos. Bandera 131. oficina 11.

60.000. SAN ISIDRO, SEXTA cuadra, nueve piezas, patios. Bandera 131. oficina 11.

32.000.— BARRIO BASCUñán, casa 5 habitaciones, hall, dependencias. (9x22). Oficina ENS. Huérfanos 1235

80.000.— BARRIO MATTA, 3 casas nuevas, produce renta: 840. mensuales. ENS.

85.000.— INDEPENDENCIA. casa quinta, 2 pisos (20x70), facilidades. Aceptamos ofertas. ENS.

85.000.— CHALET EN ÑUñoa. 8 habitaciones, garage, dependencias (20x64). Deuda: 49.000. ENS.

45.000.— FREIRE, CERCA Santa Isabel. Casita 5 habitaciones, baño y cocina instalada. Deuda Caja Empleados Particulares. ENS.

55.000.— BARRIO INDEPENdencia, cerca Echeverría, casa moderna. 6 habitaciones. Deuda Caja Empleados Públicos. ENS.

60.000.— LOS LEONES. BUNgalow recién terminado, cerca Providencia. 3 dormitorios, garage. ENS.

65.000.— VICUÑA MACKENna, 2 cuadras sur Avenida Matta, casa 6 habitaciones, 40 metros fondo. Deuda Caja Ferrocarriles. ENS.

95.000.— AVENIDA SALVAdor, lado carro. Propiedad recién terminada. Baño completo, patio con plantas. Oficina ENS. Huérfanos 1235.

SITIOS PARA EDIFICAR gran porvenir en la mejor situación. Gran Avenida 6995 Paradero 19. Feb. 21

36.—PROPIEDADES VENDEN:

VENDO CASA RENTA CON altos. Tratar: Buenos Aires 405. Feb. 21

5,000, 15,000 CASAS QUINtas, sitios; saldo deuda 3 por ciento, dividendos 50, 100 mensuales. Moneda 1118, oficina 8. teléfono 67271, casilla 2849. Feb. 21

SITIO ESQUINA, LO VIAL, vendo ocasión.—Suárez. Galería Alessandri 28-A. Feb. 22

40,000 CONSTRUCCION LAdrillos, 9 piezas, inmediato Vivaceta. Facilidades.—Suárez, Galería Alessandri 28-A. Feb. 22

INDEPENDENCIA, SITIO 4,500 metros, traspaso.—Suárez, Galería Alessandri 28-A. Feb. 22

PARA VENDER Y COMPRAR propiedades, visite la oficina Alfredo Gutiérrez, Compañía 1289. Feb. 22

SITIOS EN DIFERENTES barrios, con facilidades de pagos, ofrezco.—Alfredo Gutiérrez, Compañía 1289. Feb. 22

28,000 PATRIA VIEJA PROXImo venida Recoleta, sólida construcción. Local cuatro habitaciones, patio, frutales; 17,000 contado, saldo largo plazo. — Alfredo Gutiérrez, Compañía 1289. Feb. 22

32,000 O'HIGGINS PROXImo Avenida Recoleta, casa nueva, cinco habitaciones, hall, dependencias, patio, frutales; 20,000 deuda 28 años plazo. — Alfredo Gutiérrez, Compañía 1289. Feb. 22

$ 120.000 ESPLENDIDA CAsa, cuatro dormitorios, fondo 50. Avenida Manuel Montt 207. Feb. 22

FANOR SANTIAGO: VENDE casas, chalets, quintas, sitios, propiedades renta. Huérfanos 1235, oficina 1. 23 Feb

CASA, BARRIO RECOLETA. Hall, 7 piezas, altos al fondo, cocina, baños, pieza empleada. Carros ida y vuelta. $ 36.500. Compañía 1264. Oficina 8. 22 Feb

82.000. VENDO CASA. SANta Rosa 947. Verla: 2 a 6 22 Feb

CASA VENDO. FERMIN VIvaceta 1528.

18.500. BELGICA, PROXIMA Independencia, 6 piezas, 2 patios. Guanaco 2245. 22 Feb

VENDO PRECIO COMERcial: Extensa casa. Hall, dos baños. Copiapó 733. 22 Feb

30,000 VENDO CASA SIN agentes. Tratar con su dueño: Tucapel 2746.

SE VENDE UNA CASA BArata. Andrés Bello 518. Verla: 10 a 12.

$ 33,000 ESPLENDIDA casa habitación y renta. Av. Milán 1291. Población París. Tratar: Merced 329. N|O.

VENDESE PARCELA EN CHEna Gran deuda Caja. Tratar: Moneda 1762, de 12 a 2.

$ 95.000. AVDA. CONCHA 491 Moderno chalet, recién construido, tres dormitorios, baño instalado, comedor, living, dependencias. Sitio 500 m2. Dos cuadra carro. Tratar: General Bustamante 590. Teléf. 88135.

14.000. OCASION, VENDO casita. Carmen entre Ñuble y Aldea. Tratar: Bandera 236, of. 4. De 10 a 12.

$ 35,000 POR VIAJE EXTRANjero, vendo chalet quinta, 1,250 m2. Mercedes Mira 824, dos cuadras Gran Avenida. Arboles frutales plena producción. Tratar: Compañía 1264, oficina 17

CISTERNA, CONDELL 482. vendo cómoda casa quinta. bien cultivada, árboles frutales, 3.300 metros cuadrados. Deuda hipotecaria. Tratar: Cumming 246.

OPORTUNIDAD: SITIO EN población industrial vendo barato. Tratar: Huérfanos 2729.

4.000 CONTADO, SALDO $ 5.000. Mensualidades $ 35; casita sólida, 6x14, 2 habitaciones. hall, baño, patiecito, San Eugenio. Galería Alessandri 2 (por Huérfanos).

VENDO CASA CUATRO PIEzas. Berta Fernández 2287.

7.000 CONTADO, SALDO 8.000. Caja EE. Particulares, dividendo mensual 30, casa, 10x40. muy bien tenida. Inés de Suárez. Galería Alessandri 2.

10.000 CONTADO. SALDO 4.500. facilidades, casa-quinta 10x40, frente ladrillo, calle Acacias cerca Vivaceta, cómoda. Galería Alessandri 2.

19.000 CONTADO. SALDO 20.000 Caja EE. Particulares; casa, San Luis de Francia 10x40; 5 habitaciones y dependencia. Galería Alessandri 2.

36.—PROPIEDADES VENDEN:

10.000 CONTADO. SALDO 8.000, facilidades, cómoda casita 5x20, Dávila Larraín, muy bien tenida. Galería Alessandri 2.

19.000 CON FACILIDADES, saldo 6.000 Caja Ferrocarriles, casa, San Luis de Francia, 8x37, 7 habitaciones.— Galería Alessandri 2.

OCASION, CASITA, SITIO laJ Iglesia Santa Teresita. Población Chorrillos. Calle Toribio Rovinet 17.

VENDO CITE, SAN PABLO, renta $ 1,800. Vivaceta 2196.

DESDE 9.000 HASTA 600.000 Chalets, Bungalows, Departamentos Renta, Casas, Quintas, etc., con grandes deudas y facilidades pago. Galería Alessandri 2. (por Huérfanos).

CHALET EN Av. HOLANDA, Ñuñoa, vendo $ 75,000, con $ 25,000 contado, resto pago mensual Caja Empleados Particulares. Espléndida situación cerca carros. Con todos servicios y garage. Oportunidad. Edificio Ariztía 4.o piso. oficina 3.—Leighton.

OPORTUNIDAD! VENDO propiedad moderna, 6 piezas grandes y dependencias, sólo por 45,000. Portugal 1924.

INDUSTRIALES: OFREZCO terrenos y capital para buena industria en sociedad. Correo, casilla 45,

VENDO QUINTA, POBLAción Balmaceda. Bascuñán esq. Zañartu, góndolas Mapocho-Bulnes parten Mapocho; valor, 14,000; cambio por Ford cerrado modelo 30. Tratar: San Pablo 2944. Feb. 26

32,000 AVENIDA CHILE, PAvimentada; 4,000 varas, todo o parte. Guanaco 2245. Feb. 23

¡¡PROPIETARIOS SITIOS!! Proyectos habitación barata. 'Arquitecto". Mutual Armada piso 10, oficina 2. Consultas: 11 a 12. Feb. 23

75.000. CHALET ÑUÑOA, jardín, ocho habitaciones, baño, hall, dependencias, quinta mil metros. Exequiel Fernández 1017 cerca Irarrázaval, Teatro Hollywood, Macul. Entre Los Tilos, Los Aromos, Instituto Inglés. Deuda Caja: 40.000. Sólo 15.000 contado. Teléfono 42537. Tome tranvía 23.

VENDO 52,000 METROS TErreno frente camino pavimentado, 40,000. Merced 860.

VENDO QUINTA. M. FISCHman 061, paradero 22, Cisterna.

$ 7,000 VENDO SITIO ESquina, cerrado, con mejora, 16 x 21. Población María, Reina María 331.

CASA ESQUINA, 4 PIEZAS, gran patio, jardín exterior, véndese. Pantaleón Véliz 905. 25 Feb

SANTIAGO EXTIENDESE rápidamente barrio Oriente. Sea previsor comprando una parcela camino Apoquindo, inmejorable situación desde $ 10, m2. Referencias: Morandé 450, oficina 10. 4 Mar

PARCELA, BUENA CASA, plantaciones, luz, agua, vendo.—P. Larenas, casilla 3133.

$ 12,000 CONTADO, SITIO 25 por 16. Población Rosembik. o Ovalle, 60 metros Gran Avenida.

$ 7.000 VENDO SITIO ESQUIna, cerrado, con mejoras, 16x21. Población María. Reina María 331. Feb. 22

30.000 VENDO CASA-QUINta Ñuñoa. Los Corteses 5353. Verla: Sábado y Domingo hasta las 12. Feb. 22

PARCELAS DE OCASION EN La Cruz (Quillota), inmediatas a estación, con suelos bien regados, permeables, especiales para frutales, regalamos desde 6,000.00 hectárea con facilidades, libres de comisión e impuestos. Instituto Agrario de Chile. Huérfanos 972, oficina 514, casilla 1291. 22-feb.

QUINTA TOTALMENTE plantada, arboleda frutal, parrón 30 metros, uva torontel, 20 x 45 varas, dos piezas cuidador, nuevas construcciones principiadas, luz, agua potable, Av. Briones Luco esquina San Luis 2 1|2 cuadras Quinta Rosedal. Tratar: Alameda 240. Feb. 22

VIAJE URGENTE, REGALO casa quinta $ 14,000; arrendada $ 200. Lira 1574.

$ 220 m2. VENDESE TERREno, Santa Isabel y Seminario. Tratar: Santa Isabel N.o 0198 Feb. 22

SE VENDEN MEJORAS; traspaso arriendo, sitio sembrado, 4,000, terreno. Tratar: Tercera Avenida 0297. Población Atacama. Feb. 22

VENDO CASA DE TRES PIEzas con sitio de 8 por 32. Tratar en la misma propiedad: Lircay N.o 549 (Góndolas Recoleta). 23 Feb

36.—PROPIEDADES VENDEN:

TALAGANTE, POCAS CUAdras pueblo, chacrita [illegible] 20 Hts. con frutales [illegible] producción y viñita; casa habitación nueva, bodega, [illegible] pones, pesebreras, gallineros, etc. Deuda Caja $ 78.000. Precio $ 275.000, incluyendo inventario, Carlos Münchmeyer, Huérfanos 1223.

CHACRA RESIDENCIAL CON frente camino pavimentado de S. Bernardo a Nos, [illegible] 9 Hts., tierras migajón, [illegible] Hts. frutales y viñita. [illegible] casa habitación con [illegible] instalado, agua potable, [illegible] eléctrica, jardín, etc. Deuda $ 50.000. Precio $ 280.000, incluyendo inventario y cosechas pendientes. — Carlos Münchmeyer.

BONITA Y PRODUCTIVA chacra muy buena situación en Nos, 15 1|2 Hts., tierras 1.a clase, gran arboleda frutal plena producción, casa moderna excelente, toda comodidad, bodega, casas inquilinos, garage, etc. Deuda $ 70.000. Precio $ 240.000. Carlos Münchmeyer.

POR VIAJE VENDO URGENte propiedad de renta, esquina moderna, en calle Franklin compuesta cinco locales comerciales para rendir fácilmente $ 15.000 anuales. Precio $ 110.000.— Deuda $ 20.000. Dueño, casilla 17[illegible] Feb. [illegible]

$ 60.000 CERCA MONJAS Francesas (Ñuñoa), lindo bungalow toda comodidad. Carlos Münchmeyer, Huérfanos 1223.

$ 150.000 AVENIDA PEDRO Valdivia, buen chalet 4 dormitorios, 750 mts., garage, deuda $ 57.000. Münchmeyer.

$ 75.000 PLAZA EGAÑA, bungalow nuevo, 3 dormitorios, jardín, arboleda, deuda Caja $ 51.000. Münchmeyer.

$ 130.000 AVENIDA IRARRÁzaval, chalet flamante, 4 dormitorios. garage, 1100 mts. deuda $ 86.000. Münchmeyer.

$ 85.000 BUENA PROPIEDAD esquina, local y casas, produce $ 1070 mensuales, fácil mayor aumento, deuda $ 45.000. Münchmeyer.

$ 110.000 LINDO BUNGAlow. Avenida El Bosque cerca Providencia, toda clase comodidades, garage, 900 mts. deuda $ 20.000. Münchmeyer.

$ 110.000 UNA CUADRA Carro Bilbao, bungalow nuevo tres dormitorios, garage, 800 mts., deuda $ 54.000, Münchmeyer.

$ 195.000 MACUL, CERCA Irarrázaval, bungalow flamante estado con garage, galpón y 40 por 80 mts. superficie. Münchmeyer.

$ 160.000 COMODO CHALET Providencia, antes General del Canto. 5 dormitorios, deuda $ 40.000. Carlos Münchmeyer, Huérfanos 1223.

OPORTUNIDAD: A 21 Klms. Santiago, hijuelas de 50 y [illegible] Hts. frente camino principal, buenas tierras todo cultivo y plantaciones, magnífico porvenir. $ 9 y $ [illegible] Ht. Münchmeyer. Huérfanos 1223.

CERCA RANCAGUA. CHAcra 30 Hts. regadas, casa habitación refaccionada, galpón 2 pisos y bodega. Deudas $ 21.000. Precio $ 280.000 se acepta propiedad renta parte pago. Münchmeyer.

LOS ANDES 7 KLMS. HACIA Rinconada. Chacrita 18 [illegible] Hts. muy productiva, tierra migajón. Muy buena casa habitación, toda comodidad, galpón, bodega, etc. Deuda $ 40.000. Precio $ 270.000 incluyendo inventario. Münchmeyer.

CAMINO LOS MORROS magnífica chacra 10 Hts. totalmente plantada de frutales escogidos, con gran producción. Chalet toda comodidad con jardín, luz eléctrica, agua potable, bien dotada. Deuda 55.000.— Precio $ 250.000. Münchmeyer.

RECOLETA. CHACRITA muy central, 9 1|2 Hts. con más 2 Hts. frutales. casa habitación, bodeguita, casa mayordomo, magníficas tierras. Deudas $ 38.000. Precio $ 170.000 Münchmeyer. Huérfanos 1223.

ACONCAGUA- QUILLOTA mejor ubicación. 15 Hts. regadas. tierras 1.a clase. Precio [illegible] das Caja $ 80.000.— Precio $ 200.000. Münchmeyer.

PROXIMO EL MONTE MAGnífica chacra 10 1|4 hectáreas con nueve hectáreas plantación frutales bien seleccionados. Muy buena casa habitación toda comodidad, bodega, gallineros, etc. Deudas $ 30.000. Precio $ 200.000 Münchmeyer. Huérfanos 1223.

135.000. LIRA, DOS CUAdras Alameda, regia casa, [illegible] do confort. Deuda: [illegible] Santa Rosa 678.

110.000. SAN DIEGO, PRÓximo Diez de Julio, almacén, casitas. Renta: 1.200 mensuales. Deuda: 10.000. [illegible] Rosa 678.

130.000. NATANIEL, CA[illegible] moderna, cerca Alameda. Deuda. Santa Rosa 678. [illegible]

DE INTERES PARA UD.

ENTRE MILES, DESTACAMOS ESTAS SEIS OFERTAS DE NUESTROS AVISOS ECONOMICOS CLASIFICADOS

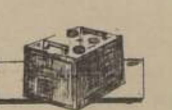

ESTACION DE SERVICIO: baterías Lyons, dínamos, bobinados. Morandé 949.

INSTITUTO ZAMBRANO, dirigido por los Hermanos Cristianos. Delicias 3129. Está abierta la matrícula. Recibe externos, internos y medio pupilos. Preparatorias y humanidades completas. Exámenes válidos. Principiarán los cursos 16 de marzo.

PEDAGOGO MATEMATIcas. física, ex examinador. Exito 100 o|o, bachillerato, humanidades, Merced 632.

GRAN FERIA MUEBLES

¡A MITAD PRECIO DE otras mueblerías! vendemos: amoblados comedor, dormitorio, hall; catres, colchones, sobrecamas. Gran stock escritorios oficinas, profesionales, fabricados: "Gran Feria Muebles", Delicias 3035 Unica en Santiago no tiene sucursales.

LA DEBILIDAD SEXUAL ya no es problema de gravedad. Use "Bismolán", a base de las últimas experiencias científicas. Pida boticas

MANIQUIES ORTEGA SEñoras: Vistan a la moda confeccionando sus trajes en maniquíes modernos. Provincias se remite contra reembolso. Fábrica: Rosas 1869

AVISE UD. EN "LA NACION"

HOY CIRCUITO CHILENO TEATRAL CINEMATOGRAFICO AURELIO VALENZUELA B.

Los mejores espectáculos de HOY

BAQUEDANO

Plaza Italia. Tel. 65050. Cía. Dramática Española MARIA GUERRERO-F. DIAZ DE MENDOZA. Familiar 6.30: DUEÑA Y SEÑORA, de Navarro y Torrado. Noche 10:

EN FLANDES SE HA PUESTO EL SOL

de Marquina tomando parte el autor. Platea 8; balcón 4.60 y galería 2. Boletería atiende desde las 10 A. M.

CARRERA

Av. B. O'Higgins 2151. Tel. 86685. HOY NO HAY FUNCIONES para terminar los arreglos interrumpidos por la temporada García León-Perales.

ESMERALDA

S. Diego y Av. Matta. Tel. 87430. Cía. Española de Revistas MANOLO CASAS. Temporada Popular, platea 6; balcón 3 y galería 1. Vermut y noche: La graciosa y espectacular revista

LA CAMISA DE LA POMPADOUR

Boletería abierta desde las 10 A. M.

ALMAGRO

S. Diego al 500. Tel. 83425. POPULAR DOBLE. PLATEA $ 1.60. Esp. 6 y noche 9.30 (May., no rec. p. Srtas.)

EL JUDIO SUSS

por Conrad Veidt, y CAPULLO DE MUJER, por Brian Alherne y Victoria Hooper.

POLITEAMA

Portal Edwards. Tel. 80064. LUNES POPULAR TRIPLE. PLATEA $ 1.60 y galería 0.60 Esp. y noche. Cía. Cómica PEPE ROJAS pondrá en escena

LA BANDA DE AL CAPONE

Además, cine doble (May. no rec. p. Srtas.): Wallace Beery y Maureen O'Sullivan en AGUILAS HUMANAS y Raul Roulien con Conchita Montenegro en la comedia castellana ASEGURE A SU MUJER.

NACIONAL

Independencia 801. Tel. 63568. POPULARES TRIPLES $ 1.60 platea. Esp y noche (mayores). El drama policial ROCAMBOLE; George Arliss en

EL CARDENAL RICHELIEU

y 4.a de LA MANO QUE APRIETA.

SETIEMBRE

Av. B. O'Higgins y Lira. Tel. 86404. POPULARES DOBLES $ 1.60 platea.— Esp. y noche (May., no rec. p. Srtas.): Franchot Tone en el drama BAJO LA GARRA y Joan Crawford, Robert Montgomery y Franchot Tone, en

NO MAS MUJERES!

O'HIGGINS

S. Pablo y Cumming. Tel. 86929.— POPULARES TRIPLES, platea $ 1.60; anfiteatro 1 y galería 0.60 Esp. y noche (May. y menores): Grace Moore en la opereta

QUIEREME SIEMPRE

y Laurel y Hardy en su divertida comedia HERMANITOS DEL DIABLO y programa cómico Metro.

ITALIA

Av. Bilbao e Italia. Tel. 41883. POPULARES DOBLES $ 1.60 platea. Esp. y noche. Programa Metro (May., no rec. p. Srtas.): Clark Gable, Joan Crawford y Robert Montgomery en

CUANDO EL DIABLO ASOMA

Además, Laurel y Hardy en HABIA UNA VEZ DOS HEROES...

PROVIDENCIA

Av. M. Montt 62. Tel. 81364. POPULARES $ 1.60 platea. Esp. 6.15, noche 9.30 (May., no rec. p. Srtas.): SERENATA VENECIANA, por Franco Foresta;

LA HERMANA SAN SULPICIO

por Imperio Argentina y Miguel Ligero, y ADELANTE SOLDADOS. (5.a)

BALMACEDA

Artesanos 841. Tel. 88768 — LUNES POPULAR $ 2.20 platea; 1.40 balcón y 0.60 galería, con EQUIPO DOBLE SONORO "WESTERN ELECTRIC" 1937.— Cía. de Revistas CONDOR, la revista LA ESQUINA DEL PINCHAZO. Cine (para mayores), la joya castellana

LA VERBENA DE LA PALOMA

zarzuela por Miguel Ligero.

BRASIL

Av. Brasil y Huérfanos. Tel. 80306. CERRADO por refacción y cambio del equipo sonoro.

CLUB DE SEÑORAS

Equipo R.C.A. Sonido perfecto. Hoy 6.30 y 9.45, grandiosas funciones sociales con la monumental producción Leo Film:

"La tragedia de Mayerling"

(Mayores; no recomendable para señoritas).

El hondo drama histórico interpretado por el coloso Charles Boyer con la encantadora actriz francesa Danielle Darrieux.

PLATEA $ 2.40 — BALCON 1.60

Mañana estreno, "La divina coqueta", Joan Crawford y Robert Taylor.

Miércoles, a pedido, la super musical "ROSE MARIE", Jeanette MacDonald y Nelson Eddy.

T. Imperial

San Diego 1344
Teléfono 60964
HOY LUNES POPULAR MONUMENTAL
(Para mayores)
2 soberbias películas 2
PLATEA $ 1.20

El hombre que renació

por Conrad Nagel, y PARECE QUE FUE AYER, John Boles y Margaret Sullavan.

ANTENA DEL CINE

EL NUEVO SANTUARIO DE LA BELLEZA DE HOLLYWOOD

Con un costo de noventa mil dólares se acaba de inaugurar el nuevo templo para la mágica transformación de los artistas, y la creación y conservación de la belleza en la ciudad del cine.

El edificio ampliamente provisto de mamparas de cristal blanco, liso labrado y esmerilado, tiene además grandes lesteros cubiertos totalmente por espejos biselados y adornos en rico y reluciente esmalte de tonalidad pastel o saturados de cromos floreados; todo lo cual le da un aspecto de nueva casa de cristal a lo alto de la montaña, donde, según nos cuenta la leyenda, vivían las princesas sus ensueños de amor.

Sin embargo, todo lo que ocurre dentro de este encantado palacio de la belleza es eminentemente práctico y resultado de la intensa labor de los Expertos del Studio de Warner Bros, que es la Compañía que ha instalado para beneficio d sus artistas este emporio de encantos, que se adquieren bajo la manipulación de estos sabios y expertos en todo lo relacionado con los atractivos físicos de la humanidad.

Las actrices pueden llegar allí soñolientas y desprovistas de toda expresión facial, caminando desgarbadamente y con el pelo desarreglado; pero unas cuantas horas después saldrán del edificio convertidas en criaturas encantadoras, todo lo cual se efectúa mediante procedimientos modernísimos y con el auxilio de los equipos costosos y perfeccionados que hacen posibles estos milagros.

Se han construído 26 gabinetes, en los cuales van entrando las estrellas que deben descansar, por lo menos media hora, cómodamente reclinadas en sus sillones de barbería. Luego comienza la labor, y mediante el estimulante de una taza de café servida cada hora, algo de charla con el experto, y momentos de lectura ocasional, se pasan las varias horas que se necesitan para tranformar a una mujer en una belleza del cine.

Cada estrella tiene su peluquero y maquillador favorito. Para Kay Francis no existe ninguno como Perc Westmore, que la ha atendido siempre, desde que ella comenzó a actuar para Warner Bros; pero, Joan Blondell, cuando llega pregunta por Ruth Peraley, la muchacha que le arregla siempre el pelo. Joan no se confía de nadie más, y Ruth pone el mayor cuidado en que ella salga satisfecha. Ruth fué auxiliar de Westmore durante mucho tiempo; pero ahora ella tiene sus clientes y solamente acude a él cuando hay un caso de difícil resolución. Josephine Hutchinson, se entrega a los cuidados de Clay Campbell que ha tenido que hacerle variadísimos estilos de maquillaje para la película titulada: "Justicia de la montaña", que está aún en producción.

Los artistas de menos importancia tienen dos grandes salones en el piso bajo del edificio. Uno de estos salones está dedicado para las muchachas y otro para los hombres. 25 mesitas coquetonas y bien equipadas con variedad de utensilios están afiliados a ambos lados de estas salas, y allí van tomando turno las "extras" para hacerse el maquillaje.

En el departamento de los hombres, suelen ponerles en fila y distribuir la pasta blanquecina o amarillenta, que sirve para base del maquillaje, por medio de una regadera que les rocía los rostros y las manos. Luego ellos distribuyen esto que aquí se llama "pintura de grasa", y sobre ese fondo se aplican el arrebol o rouge, así como cualquiera otra clase de afeites que necesiten. Las muchachas no necesitan de esto, pues ellas mismas se aplican los cosméticos.

El Studio Warner Bros suministra todos los afeites y los servicios de los maquilladores, peluqueros, etc., pues allí comprenden lo importante que es la perfección en el maquillaje, y el papel tan importante que esto juega en el resultado final que una producción obtenga.

La verdad es que en este palacio de la belleza se hacen verdaderas maravillas; pero, no crean que por arte de encantamiento ni por mágicos procedimientos, sino por el constante estudio de todo lo más moderno que se ofrece en la línea de maquillaje y todo lo más científico que se inventa en relación con la conservación de la belleza.

Emil Jannings

el coloso de la pantalla mundial, el trágico por excelencia, a cuyo genio se deben las obras más formidable del cine moderno, no decae un punto y cada vez que aparece nos sorprende y nos emociona con la grandeza de su arte y el vigor de su extraordinario temperamento...

Admírelo Ud. de nuevo en su última y potente creación, dedicada de preferencia a la Colonia Alemana y que lleva el sugerente título de:

COMEDIA TRAGICA

JANNINGS sabe en este film darle vida y verdad al ambiente en que le corresponde actuar y poner colorido y calor humano en el interesante papel de director de un gran establecimiento de enseñanza.

Es el centro del apasionante argumento, eje de la trama, alma del conjunto y fuerza avasalladora de la acción.

Lo secundan: HILDE WEIBNER, HARALD PAULSEN, HILDEGARD BARKO y veinte figuras más de los actuales elencos europeos. — (Sólo para mayores; no recomendable para señoritas).

REAL *martes*

El Jueves, con estruendosa animación, celebraráse el segundo aniversario del "Balmaceda"

Extraordinario programa conmemorativo.— Se destinarán $ 5.000 en diversos actos y se obsequiarán JABONES "COLO-COLO" a todos y cada uno de los asistentes.—Cine, Revista y Variedades a $ 3.40 platea, debutando

PETER TROYER, ZAPATEADOR AL ESTILO DE FRED ASTAIRE

TRAS su reciente gran progreso de implantación del nuevo sistema sonoro WESTERN ELECTRIC 1936, que, como cine, coloca técnicamente al "Balmaceda" al lado del "Metro" y "Central", la empresa chilena "Cóndor" se dispone a celebrar con inusitada pompa y general regocijo el segundo aniversario de su teatro principal, ubicado en el sector Mapocho-Recoleta-Independencia, y que durante dos años ha sido el foco constante de animación del público de todos los sectores de la capital.

El próximo JUEVES 25, el "Balmaceda" llega a su segundo año de vida. Son dos años de intensa labor social y artística, sosteniendo un programa mixto notable, cine y espectáculo, la Compañía de Revistas Bataclánicas "Cóndor", habiendo pasado por su escenario destacadas personalidades extranjeras y nacionales.

El festival conmemorativo promete asumir proporciones sobresalientes. Se destinarán 5 mil pesos para diversas festejaciones y a todos y cada uno de los asistentes a galerías se les obsequiará un pan de JABON COLO-COLO, por orden de llegada. Habrá cine escogido, variedades y revistas, actuando por primera y única vez PETER TROYER, zapateador americano al estilo de Fred Astaire, que, procedente de Lima, y de paso para las Revistas del "Maipo" de Buenos Aires, ha accedido a prestar su concurso para mayor significación de tal aniversario del "Balmaceda", destinado a obtener grata repercusión en todos los hogares y ambientes santiaguinos.

"LA BANDA DE AL CAPONE"

EN POPULAR DEL POLITEAMA

Uno de los éxitos más definitivos de nuestro teatro nacional, lo ha marcado el popular artista cómico chileno Pepe Rojas y su excelente conjunto de sainetes y comedias festivas, en el Politeama. El público del barrio Estación Central, ha comprendido que este espectáculo tiene todos los ribetes de una función agradable, por eso le ha dispensado una de las mejores acogidas.

Hoy, en popular, ofrece la divertida pieza en dos actos, "La banda de Al Capone", que tiene un bonito desarrollo, en la que descuellan la característica Ernestina Estay, Jorge Sallorenzo, Manolita Fernández, Reyna, Fernández, Rosa Vigil, etc.

La primera parte de estas funciones populares está entregada a la exhibición de las películas "Aguilas Humanas" de Wallace Beery, y "Asegure a su mujer". Para mañana se repite el último suceso cómico, "Aquí me tenés, votad por mí".

REPUBLIC PICTURES

PRESENTA A

CONRAD NAGEL ESTHER RALSTON
KAY LINAKER — DONALD COOK
EN

SUCEDIO en MANDALAY

(SOLO PARA MAYORES)

Un drama de amor, de odios y de celos... Un romance ardiente como el sol calcinante y la selva tropical y salvaje de BURMA, en la INDIA lejana, milenaria y exótica, romántica y aventurera.

MAÑANA

TEATRO

IMPERIO

El apasionante drama de amor de Henry Bataille

HOY 6.45 10 P.M. SPLENDID LUNES SOCIAL "METRO" $3.40 $2

(MAYORES, NO RECOMEND. PARA SRTAS.)

La MUJER DESNUDA

POR LUISE RAINER Y WILLIAM POWELL

HOY ROTATIVAS 2½ Y 4 P.M. "SOLDADO PROFESIONAL"

HOY T. BAQUEDANO

TELEFONO 65050
CIA. DRAMATICA ESPAÑOLA
MARIA GUERRERO F. DIAZ DE MENDOZA

Suprimidas las entradas de favor

Familiar a las 6.30

DUEÑA Y SEÑORA

DE LOS MISMOS AUTORES DE SIETE MUJERES

NOCHE A LAS 10

EN FLANDES SE HA PUESTO EL SOL

MARQUINA, INTERPRETE DE "EL CAPITAN VALDES"

$ 8.00	$ 4.60	$ 2.00
PLATEA	BALCON	GALERIA

TERMINADA LA FUNCION,

Servicio de tranvía en todas direcciones

POPULARES SON LAS FUNCIONES DE FLORES HOY, EN EL PORTUGAL

Con las dos funciones de hoy se despide del público del Portugal la Cía. de Alejandro Flores. Y, aún cuando la corta temporada ha conservado siempre precios reducidos para la calidad del espectáculo que se ha venido ofreciendo, Flores y la Italo-Chilena han querido todavía que las funciones de hoy sean un verdadero regalo para las familias de ese barrio, y al efecto han acordado que los precios sean verdaderamente populares, con lo cual se cumple una vez más su deseo de que esta jira de nuestro primer actor nacional sea de efectiva difusión del arte teatral chileno.

Las obras elegidas para las populares de hoy son originales ambas de Alejandro Flores, yendo en el siguiente orden: en vermouth, a las 18.30, la comedia campera con canciones criollas; "Malhaya tu corazón", que en su reestreno obtuvo francos aplausos; y por la noche, a las 21.45, el drama político-social de gran actualidad "Y pan en la tierra", que detenta el record de representaciones y de funciones, con localidades agotadas del teatro chileno.

La Cía. Alejandro Flores termina indefectiblemente hoy en el Portugal, presentándose mañana ante el público del Teatro Oriente.

"LA FONDA DEL PINCHAZO", SE OFRECE HOY EN EL BALMACEDA

Las funciones de hoy en el popular Teatro Balmaceda, están revestidas de un visible interés con su doble programa combinado de cine y las Revistas Bataclánicas Cóndor. Se pondrá en escena la humorada cómica en 10 cuadros de fantasía musical y escenas espectaculares, titulada "La Fonda del Pinchazo", debida a Eugenio Retes, y música de Roberto Retes.

Fuera de este espectáculo revisteril, se ofrece una primera parte cinematográfica con la cinta en castellano "La Verbena de la Paloma", de música muy agradable, que servirá para poner en relieve las espléndidas condiciones del nuevo equipo sonoro Western Electric, recién instalado en el Balmaceda.

Los cuadros de la Revista estarán a cargo de la cantante Carmen de Thalia; los sketchs del trío cómico Eugenio Retes, Romilio Romo y Blanca Arce; Harold - Serra, los Hnos. Contreras, Cantó, Olivares, Calcedo, Montero y las 18 segundas figuras bailarinas. Mañana se estrena la nueva obra cómica "Escobas nuevas, barrén bien".

EL CIRCO TAURINO INTERNACIONAL "CROIX D'OR"

DEBUTA PROXIMAMENTE

Uno de los espectáculos más sensacionales del género circense, debutará próximamente en esta capital. Se trata del elenco del circo "Croix D'Or", circo taurino internacional compuesto de 75 artistas de todo género que debutará dentro de pocos días en esta capital en amplio local del centro de la ciudad, que se presta para la locomoción y comodidad del público que gusta de este maravilloso y alegre espectáculo de carpa.

El circo taurino, que viene procedente de Lima, y de paso a Buenos Aires, cuenta como decimos, de 75 artistas de fama internacional, y ha hecho por la costa del Pacífico una campaña ardua y exitosa. Sus antecedentes demuestran las innegables bondades de este elenco de alegre espectáculo. Tras entre sus principales actos la exposición de "La Gran Feria de Sevilla", cuadros típicos españoles, de bufonería taurina ejecutados por toreros auténticos.

Daremos luego la fecha del debut y el local de que hará uso para este efecto.

GUIA DEL ESPECTADOR .-. TEATROS CINES Y VARIEDADES

TEATROS

BALMACEDA. — Artesanos 841. — Teléfono 88768. — Vermouth y noche: La cueca del pinchazo; y cine.

BAQUEDANO. — Plaza Baquedano. — Teléfono 65050. — Cía. Española de Comedias María Guerrero-Fernando Díaz de Mendoza: — Vermouth: Dueña y señora; Noche: En Flandes se ha puesto el sol.

ESMERALDA. — San Diego 1035. — Teléfono 87430. — Cía. de Revistas "Manolo Casas. — Vermouth y noche: La camisa de la Pompadour.

PORTUGAL. — Av. Portugal esq. 10 de Julio. — Teléf. 68782. Cía. Nacional de Comedias Alejandro Flores". — Vermouth: Malhaya tu corazón; Noche: Y paz en la tierra.

POLITEAMA. — Portal Edwards. — Teléfono 80064. — Vermouth y noche. — Cía. Cómicas "Pepe Rojas". — Vermouth y noche: La banda de Al Capone; y cine.

CINES

ALMAGRO. — Plaza Almagro. — Teléfono 83425. — Vermouth y noche: Judío Suss y Capullo de mujer.

APOLO. — Victoria 753. — Teléfono 83425. — Vermouth y noche: La vida privada de Enrique VIII y María Elena.

ATENAS. — Avenida Portugal 1085. — Teléfono 82534. — Vermouth y noche: Sangre de circo y Cuando el diablo asoma.

AVENIDA. — Vicuña Mackenna 624. — Teléfono 84966. Vermouth y noche: La novia alegre y Hermanitos del diablo.

ALAMEDA. — Avenida Delicias 2987. — Teléfono 85254. — Vermouth y noche: Claro de luna.

AVDA. MATTA. — Avenida Matta 618. — Teléfono 61455.— Vermouth y noche: Maridos con prados y El diablo se enamora.

BOLIVAR. — Tarapacá 761. — Teléfono 60985. — Vermouth y noche: Nacida para el beso y Las manos de Orlac.

BROADWAY.— Avenida Central 1202. — Teléfono 86185.— Vermouth y noche: Una noche en Estambul y Locura de un sueño.

CAPITOL. — Avenida Independencia 224. — Teléfono 89581 Vermouth y noche: Encadenadas y El vagón de la muerte.

CENTRAL. — Huérfanos 930. — Teléfono 66946 — Vermouth y noche: Escuadrón del diablo y Anita del Río.

CLUB DE SEÑORAS. — Monjitas 743. — Teléfono 85020.— Vermouth y noche: La tragedia de Mayerling.

CHILE. — Avenida Recoleta 2104. — Teléfono 60728. — Vermouth y noche: Manos de Orlac y Una noche en Estambul.

COUSIÑO. — San Ignacio 1249. — Teléfono 92—47. — Vermouth y noche: Sin noeedad en el frente y Enemigo público N.o 1.

DELICIAS. — San Alfonso 17. — Teléfono 88670. — Vermouth y noche: Sangre de circo y Asesinato en la terraza.

DIEZ DE JULIO. — Diez de Julio 319. — Teléfono 80836.— Vermouth y noche: Aguilas humanas y Sombras del pasado.

DIECIOCHO. — Dieciocho 14. — Teléfono 83778. — Vermouth y noche: Así ama la mujer y La fugitiva.

EXCELSIOR. — Av. Independencia 1070.— Teléfono 60776. Vermouth y noche: Casino de París y Alma extraviadas.

FRANKLIN. — San Diego 2117. — Teléfono 66783. — Vermouth y noche: Viva la marina y El hombre de dos caras.

HOLLYWOOD. — Av. Irarrázaval 2900.— Teléf. 42389.— Vermouth y noche: La novia alevre y Bajo la garra.

IMPERIO. — Estado 239. — Teléfono 80130. — Rotativa: Tragedia de Mayerling; Vermouth y noche: El bruto magnífico.

IDEAL CINEMA. — Mapocho 4117. — Teléfono 62188. — Vermouth y noche: El negro que tenía el alma blanca y Embrujo chino.

INDEPENDENCIA. — Independencia 373.— Teléfono 62702. Vermouth y noche: Rosa de Otoño y Asesinato del gran hotel.

IRIS. — Castro 130. — Teléfono 80336. — Vermouth y noche: Había una vez dos héroes.

ITALIA. — Av. Bilbao esq. Avenida Italia. — Teléf. 41883. Vermouth y noche: Había una vez dos héroes y Cuando el diablo asoma.

IMPERIAL. — San Diego 1344. — Teléfono 60964. — Vermouth y noche: El hombre que renació y Parece que fué ayer.

LATORRE. — Avenida Delicias 3732. — Teléfono 89607.— Vermouth y noche: Angelina, Locura de Shanghai y Adelante soldados, 3.a

METRO. — Bandera esquina Unión Central.— Teléfono 61343. — Matinee, vermouth y noche: Luna nueva.

MIRAFLORES. — Miraflores 378. — Teléfono 66989. — Vermouth y noche: Las mujeres de ben amar y Una muchacha angelical.

NACIONAL. — Avenida Independencia 801. — Teléfono 63568. Vermouth y noche: Rocambole, El cardenal Richelieu y Mano que aprieta, 4.a

SUSOA. — Avenida Irarrázaval 2706. — Teléfono 63810. Vermouth y noche: Rosa de Otoño y Una luz en la niebla.

O'HIGGINS. — San Pablo-Cumming. — Teléfono 86929.— Vermouth y noche: Quiéreme siempre y Hermanitos del diablo.

ORIENTE.— Providencia esq P. Valdivia. — Teléfono 41345. Vermouth y noche: Justos por pecadores.

PRINCESA. — Avenida Recoleta 243. — Teléfono 60192. Vermouth y noche: El diablo se enamora y Granaderos del amor.

PROVIDENCIA. — Manuel Montt 62. — Teléfono 81364.— Vermouth y noche: Serenata veneciana, Hermana San Sulpicio y Adelante soldados, 5.a

REAL. — Compañía 1040. — Teléfono 65555. — Vermouth y noche: Tres hurras por el amor.

RECOLETA. — Avenida Recoleta 597. — Teléfono 63874. Vermouth y noche: El lirio dorado y Dama sin igual.

REPUBLICA. — Avenida República 239. — Teléfono 83613. Vermouth y noche: Viva la marina y El hombre de dos caras.

RIALTO. — Pedro de Valdivia 3346. — Teléfono 41667. — Vermouth y noche: La fugitiva y Por sendas distintas.

ROGELIO UGARTE. — Ñuble 390. — Teléfono 89868. — Vermouth y noche: Carretera del infierno.

SANTIAGO. — Merced 839. — Teléfono 88888. — Vermouth y noche: Mi último amor.

SELECTA. — Chacabuco 1173. — Teléfono 89394. — Vermouth y noche: Orquídeas para ti y Dos más uno dos.

SETIEMBRE. — Avenida Delicias 404. — Teléfono 86404.— Vermouth y noche: Bajo la garra y No más mujeres.

SPLENDID.— Huérfanos 1043. — Teléfono 85815. — Rotativa: Soldado profesional; Vermouth y noche: La mujer desnuda.

VALENCIA. — Plaza Chacabuco. — Teléfono 61557. — Vermouth y noche: Sangre de circo y Familia Barrett.

36.—PROPIEDADES VENDEN:

95.000. NATANIEL CERCA Alameda, buena casa. Deuda: 25.000. Santa Rosa 678. 22 Feb

200.000. SANTA ROSA 6.a cuadra, reg.a casa especial colegio, res.dencial o fábrica. Deuda: 50.000. Santa Rosa 678. 22 Feb

180.000. BARRIO LIBERTAD casa esquina, almacenes y garage, muy buena, Deuda: 80.000. Renta mensual 1.700 Santa Rosa 678. 22 Feb

TEGUALDA 1 CUADRA Errazuriz, 1.700 mts., 2 casas galpón, oportunidad. Deuda: 65.000. Santa Rosa 678 22 Feb

65.000. SAN PABLO ESQUINA, ganga, produce 800. Santa Rosa 678. 22 Feb

60.000. AVENIDA CORREA, un paso Independencia, muy buena, garage, árboles frutales. Deuda: 25.000. Santa Rosa 678. 22 Feb

GANGA, $ 55.000. SE VENDE casa esquina con almacén, San Alfonso cerca Blanco. Deuda: 18.000. Santa Rosa 678. 22 Feb

65.000. RATINOFF, CARMEN llegar Diez de Julio. Buena casa. Deuda: 22.000. Santa Rosa 678. 22 Feb

110.000. VICUÑA MACKENNA pegado Diez de Julio, buena casa. Deuda: 27.000. Santa Rosa 678. 22 Feb

75.000 INDEPENDENCIA, ALtos y bajos independientes. cerca Escuela de Medicina. 35.000. Caja EE. Santa Rosa 678. 22 Feb

75.000. MOLINA, BUENA CAsa cerca Alameda. Deuda: 12.000. Santa Rosa 678. 22 Feb

115.000. SANTA ROSA, UN paso Matta, esquina, altos y bajos independ.entes; produce 1.000. Santa Rosa 678. 22 Feb

VENDO 12 CASITAS, A 12.000 cada una. Cruz, esquina Echaurren. Muchas facilidades. S... Rosa 678. 22 Feb

... FRENTE PLAZA ALmagro, casa nueva, dos almacenes. Deuda: 25.000. Santa Rosa 678. 22 Feb

130.000. ARTURO PRAT, dos cuadras Alameda, buena casa; deuda: 30.000. Santa Rosa 678. 22 Feb

95.000. BILBAO PEGADO Alameda, buena casa, Facilidades. Santa Rosa 678. 22 Feb

36.—PROPIEDADES VENDEN:

75.000. ÑUBLE AL LADO San Diego, buena casa habitación e industria, 18 por 62. Deuda Caja Ferrocarriles 18.000. Santa Rosa 678. 22 Feb

75.000. SANTA ELENA, ANtes Matta, casa grande. Deuda: Santa Rosa 678. 22 Feb

120.000. AVENIDA PORTALes, muy buena casa grande; fuerte deuda EE. PP. Santa Rosa 678. 22 Feb

150.000. MATUCANA, PEGAdo San Pablo, grupo 4 casas, muy buenas, buena renta. Deuda: 50.000. Santa Rosa 678. 22 Feb

140.000. DIEZ DE JULIO, PEgado Carmen, casas y almacenes. Produce $ 1.400. Deuda: 19.000. Santa Rosa 678. 22 Feb

33.000. SANTA ELENA, ANtes Matta. Santa Rosa 678. 22 Feb

55.000. LIRA CERCA MATTA dos casas, cal y ladrillo, buena renta. Santa Rosa 678. 22 Feb

52.000 CARRION CERCA INdependencia, buena casa. Deuda: 20.000. Santa Rosa 678. 22 Feb

90.000. GANGA, CHALET Av. Richard, un paso Plaza Ñuñoa, 4 dormitorios, garage, jardín etc., 15x55. Deuda Caja Empleados Particulares. 50.000. Se hace traspaso. Santa Rosa 678. 22 Feb

140.000 AVENIDA M. MONTT pegado Bilbao; buen chalet 4 dormitorios, jardín, garage, 16 por 28. Deuda: 30.000. Santa Rosa 678. 22 Feb

55.000. GANGA, MAIPU, PEgado a Rosas, buena casa, 11 por 46. Deuda: 10,000. Santa Rosa 678. 22 Feb

140.000. CHACRITA 11 1/2 hectáreas. Camino Santa Rosa, mil árboles frutales, todo regado. Santa Rosa 678. 22 Feb

105.000. 10 HECTAREAS TOdas regadas, 6 kilómetros, antes estación Colina, buena casa. Deuda: 60.000. Santa Rosa 678. 22 Feb

82.000. TRECE CUADRAS camino Colina a 15 kilómetros de Santiago, apto para chacarería. Santa Rosa 678. 22 Feb

36.—PROPIEDADES VENDEN:

VENDO VARIAS CHACRITAS todas alrededor Santiago, de 10 hasta 35 cuadras, mayoría con casa. Tratar: Santa Rosa 678. 22 Feb

70 A 140 MIL METROS TErreno vendo, un paso carro Ñuñoa. Santa Rosa 678. 22 Feb

37.—PROPIEDADES COMPRAN.

COMPRO CHALET CHICO con 50 metros de fondo, radio hasta Tobalaba, deuda Caja E. E. Particulares, hasta 130.000. Galería Alessandri N.o 2 (por Huérfanos)

CHALET PROVIDENCIA, ROmán Díaz a Los Leones, 4 dormitorios, con deuda Hipotecaria, hasta 100.000. Teléfono 65287.

CASA CON DEUDA CAJA F. F. del Estado, hasta 50.000. barrio alto o cerca Estación Alameda. Teléfono 65287.

EMPLEADOS PARTICULAres, desea traspasar propiedad tengo pedidos para diferentes barrios, negocios rápidos. Galería Alessandri 2.

DESEA UD. VENDER RAPIdamente su propiedad, inscríbala hoy mismo, tenemos varios pedidos, mucha seriedad y rapidez en sus negocios. Galería Alessandri 2. 23 Feb

COMPRO INMEDIATAMENte chalet 4 dormitorios, 2 baños y calefacción, Los Leones, alrededor $ 200.000. X. X. Casilla 2202.

DESEO ADQUIRIR CHALET barrio alto, indispensable tenga deuda Caja Empleados Particulares, hasta $ 150.000. Extranjero, casilla 13-D.

CASA HABITACION Y RENta, cualquier barrio, hasta 85.000. Teatinos 273.

HASTA 50.000 PAGAMOS por casa cerca Avenida Matta. Urgente. Teatinos 273.

EN AVENIDA IRARRAZAval desde Pedro Valdivia a Plaza Ñuñoa. necesitamos casa 200.000 o sitio eriazo, precio comercial. Teatinos 273.

EN AVENIDA PORTUGAL O calles adyacentes, próximas Bernardo O'Higgins, necesitamos casa grande, sin importarnos el estado. Teatinos 273.

COMPRAMOS CASA 4 DORmitorios, si posible baño, con 15.000 al contado, saldo deuda Caja. Teatinos 273.

SITIO CERCA VICUÑA MACkenna. compramos hasta 150 m2. Teatinos 273.

HASTA 50.000 CON 25.000.— al contado, compramos casa cerca Independencia. Teatinos 273.

PARA CLIENTE EXTRANJEro necesitamos chalet en Providencia, 4 o 5 dormitorios, 2 baños, calefacción central. Teatinos 273.

ENTRE MONEDA, SANTO Domingo, Cumming, San Martín, compramos casa un piso, 4 dormitorios, 2 baños, galería, hasta 120.000. Teatinos 273.

EN PROVIDENCIA O CAlles adyacentes, necesitamos sitio buen frente, poco fondo, Negocio rápido. Teatinos 273.

Avda. BERNARDO O'HIGgins o primeras cuadras Ejército a Vicuña Mackenna, sin importarnos estado actual, hasta $ 250.000. Teatinos 273 Feb. 22

ORDENEME LA VENTA DE su propiedad sin compromiso. Tengo clientes.—Alfredo Gutiérrez, Compañía 1289. Feb. 22

ACEPTO TRASPASO CASA con deuda Cajas Previsión, Habitación Barata. Dispongo 7,000 contado.—Alfredo Gutiérre, Compañía 1289. Feb. 22

FANOR SANTIAGO: COMpra propiedades. Huérfanos 1235, oficina 1. 23 Feb

EN CISTERNA, OVALLE: compro casa. Mínimum: 1.000 metros. Casilla 13268. 22 Feb

SAL DE QUILLAY ELIMINA la grasitud, la caspa e impureza del cuero cabelludo. Pídalo en su botica. 28-feb.

CREMA LECHUGA, REJUVEnece, embellece, quita pecas, manchas, espinillas. 28-feb.

TABLETAS EVITOL, ES UN desinfectante de uso íntimo para señoras. Pídalo en buenas boticas. 28-feb.

JABON Y POLVOS CHELA, son muy finos, adherentes, perfume agradable y persistente. 28-feb.

¡¡AGOTAMIENTO NERVIOso!! Decaimiento físico, cerebro cansado, falta sueño, pérdida memoria, debilitamiento sexual. Tónico reconstituyente "Cerebrol". Base: Fósforo, fierro, calcio. Marz. 7

¡GONORREAS RECIENTES! antiguas, rebeldes; estrecheses urinarias, dolores vejiga, curan "Glóbulos Pérsicos". Base: Cubeba, hexametilentetramina. Marz. 7

39.—PRESTAMOS, ACCIONES, BONOS Y SOCIOS.

DINERO PARA HIPOTECAS, siempre disponible. Desde 10 mil pesos. ¡Capitalistas! ofrezco las mejores garantías. Oficina Propiedades, Jorge Cristo Salamanca, Morandé 291. Feb. 28

SOCIO DIEZ MIL, GANAR dos mil, diarios, con ventaja, en ruleta. Carnet 022977. Correo Pirque.

DIRECCION GENERAL DE Pavimentación. Solicítanse propuestas excavación, retiro escombros, calle Prado y Mujica de Providencia. Mayores antecedentes en Catedral 1446. Las propuestas se abren el sábado 13, a las 10.30 A. M. El Secretario General.

MINAS DE ORO, PLAta, cobre y otras substancias, existentes en departamento Illapel, necesitan capitalistas para explotarlas. El Gobernador proporcionará datos a quienes lo soliciten. Feb. 28

FACILITO DINERO CON ENtrega de automóviles. Compañía 1264, oficina 8. Feb, 2

$ 70.000 LISTO PARA UNo dos partidas. Ofrece Oficina Propiedades Jorge Cristo Salamanca, Morandé 291. Mar. 2.

COMPRO DERECHOS HEREditarios, créditos litigiosos. Préstamos. Financio cualquier negocio serio. Oficina 33, Huérfanos 1235. Feb. 22

CAPITALISTA! PONGA A salvo su dinero. Inviértalo en propiedades. Visite inmediatamente mi oficina.—Alfredo Gutiérrez, Compañía 1289. Feb. 22

ASEGURE SU CAPITAL, INviértalo en primera hipoteca al 12 por ciento.—Alfredo Gutiérrez, Compañía 1289. Feb. 22

DINERO 8 o|o LARGO PLAzo, arreglo títulos. Teatinos 535-24 21 Feb

DINERO RAPIDAMENTE. Comerciantes: primera clase. Huérfanos 1153, Departamento 27. 22 Feb

NECESITO PRESTAMO: $ 10.000. primera hipoteca, terreno Los Leones. Ofertas: Casilla 57 D. Luis Valenzuela. 22 Feb

40.—PROPUESTAS PUBLICAS Y PARTICULARES.

AVISO.— OFICINA DEL INgeniero de la Provincia de Santiago. — Pídense propuestas públicas para la reparación del puente Pelvín en la Comuna de Peñaflor, las que se abrirán el 1.o de Marzo próximo, a las 15 horas. Bases y demás antecedentes consultar diariamente en Secretaría, Nataniel 125. El Ingeniero de la Provincia. 1 Mar

DIRECCION GENERAL DE Pavimentación. — Solicítanse propuestas para suministro y colocación canaletas de cemento, en Avenida Milán (San Miguel). Las propuestas se abrirán el 25 de febrero. Mayores datos en Catedral 1446, Santiago. G

41.—PERSONAS BUSCADAS.

AGRADECERIAMOS A quien nos dé noticias de Zacarías Bravo, anciano 66 años perdido hace tres semanas de Luis Beltrán 1662.

SE DESEA SABER LA DIrección exacta de Rosario Arenas, que ofrece servicios de cocinera. Dirigirse: R. S., Casilla 4621. Santiago.

43. — RADIOS, PIANOS, FONOGRAFOS Y OTROS.

MATERIALES PARA RADIO, precios más bajos, mayor surtido, máximos descuentos. Central Electric. Calle Nueva York 63. 25 Feb.

OCASION, VENDO CITARA concierto, y catres y muebles. Recoleta 1405.

VENDO BATERIA JAZZ Band, de ocasión. J. Joaquín Pérez 4242. Tropezón.

450 VICTROLA "VICTOR" 20 discos, flamante; 300 regia guitarra española. Lastra 1160 casa 22.

VENDO PIANO DE ESTUDIO. Covadonga 38. Barrio Pila. Feb. 28

150 PESOS CONTADO, SALdo 12 meses. Radios importadas, garantidas. Delicias 845. Marz. 1.o

130 PESOS VENDESE VIOlín. Arturo Prat 16. 26-feb.

$ 1.700 OCASION: VENDO piano, perfecto estado. Bascuñán 878.

43. — RADIOS, PIANOS, FONOGRAFOS Y OTROS

OCASION, VENDO PIANO alemán. Santa Teresa 1478, cerca Av. Bilbao. Feb. 21

VICTROLA VICTOR, CON cuarenta discos, cuatrocientos pesos. Domingo Santa María 1370. 22 Feb

TRICICLO PARA NIÑO Y Victrola mueble, vendo. Av. Matta 874. Feb. 22

REPARACIONES RADIOS, garantidas. Voy domicilio. Fábrica 1847. Teléfono 64105. Feb. 22

46.—JUDICIALES.

REFORMA DE ESTATUTOS DE la Cía. de Seguros "La Transandina".— En Valparaíso, República de Chile, el veintinueve de diciembre de mil novecientos treinta y seis, ante mí Francisco Subercaseaux del Río, Notario Público de este departamento y los testigos cuyos nombres se expresarán a la conclusión, compareció don Edgar Telge Oldermann en representación de la Compañía de Seguros "La Transandina" y debidamente facultado para este acto, según se hará constar, el compareciente, casado, alemán, de este domicilio, calle Urriola número trescientos treinta y dos, mayor de edad, a quien conozco y expuso: que para que surta los efectos legales correspondientes, viene en reducir a escritura pública la siguiente acta: Valparaíso, veintiocho de diciembre de mil novecientos treinta y seis. Con esta fecha y a la hora indicada en los avisos de citación publicados en "El Mercurio" de Valparaíso durante los días veinte, veintiuno, veintidós, veintitrés, veinticuatro, veinticinco, veintiséis, veintisiete y veintiocho del presente se reunieron en junta general extraordinaria de accionistas, bajo la presidencia del vicepresidente de la Compañía señor Edgar Telge, los accionistas que a continuación se indican y con las representaciones que se expresan: Edgar Telge por sí, dos mil acciones; Octavio Señoret Silva, por sí, quinientas acciones; Conrado Beim, por sí, quinientas acciones Fernando Aldunate E., por sí, quinientas acciones; Enrique Morandé, por sí, quinientas acciones; Erich Wichmann, por sí, cuatro mil ochocientas diez acciones; Carlos Tomasello, R., por sí, dos mil setecientas cincuenta y ocho acciones; Ernesto Mex A., por sí, doscientas acciones y en representación de Clara A. de Mex, trescientas acciones; J. Eduardo v. Bischhoffshausen, cien acciones; Sara Díaz Riesco, doscientas ochenta acciones; Renato von Schroeders, un mil trescientas veinticinco acciones; Werner Siering, cien acciones; Juan López Ruy Gil, doscientas acciones; Francisco Wettig, treinta acciones; Mimí Tomasello R., doscientas acciones; Henry I. Hinrichsen, cincuenta acciones; F. Praetorius, cien acciones; Emma J. vda. de Timmermann, quinientas acciones; Mercedes Hurtado de Concha, doscientas acciones; Manny J. v. de Harcuse, ciento cincuenta acciones; Benne Kiwi, cien acciones; Adolfo Kahni, setenta acciones; Víctor Eisendecher, cinco acciones; Hellmuth Richter, diez acciones; León Rosenthal, ciento veinticinco acciones; Gustavo Ad. Wulff, seiscientas acciones; José Haran, quinientas acciones; Roberto Nettle E. por sí, cien acciones y en representación de Guillermo Medlam, trescientas cincuenta acciones; August Kuthe, doscientas acciones; Evelyn Hammersley S., doce acciones; Víctor Hammersley, veinticinco acciones; Dr. Spartaco Tomasello, un mil cincuenta acciones; Eugen Kigelmann, trescientas acciones; Goldmann Hnos., ciento veinticinco acciones; Cía. Seguros Aachen y Munich, ocho mil seiscientas treinta acciones; Alberto Cardemil, veinticinco acciones; Guillermo Elton L., por sí, quinientas acciones y en representación de José L. Wistuba, cuarenta acciones; Emma Bükle, ciento diez acciones; Alberto Scholtbach, diez acciones; Jaime Pérez, cuarenta acciones; Ricardo Grassau, cincuenta acciones José Bittner, cien acciones Emma Bittner, setenta acciones; Berta Bittner, setenta acciones, Edgar Framm, quinientas acciones; Lili M. vda. de Stindt, cien acciones; Pilar García Vela, doscientas acciones; José Herden H., doscientas acciones; Otto Hawlitzeck, cien acciones; Clara H. vda. de Kuhlmann, cien acciones; Guillermo Mertens, cien acciones; Herbert J. E. Müller, quinientas acciones; Luisa C. de Alvarez, trescientas acciones; Reinaldo Baseur, doscientas acciones; Elisabeth K. v. de Dumler, doscentas acciones; Sara Surhoff O. cincuenta acciones; María Surhoff, cincuenta acciones; Sara O. de Surhoff, cien acciones; Otto Osterich, cien acciones; Otto Wilckens, doscientas acciones; Francisco Arévalo, doscientas acciones; Suc. Eduardo Framm, dos mil acciones. Actuó de secretario el Director Gerente don Erich Wichmann. Asistió además el Notario don Francisco Subercaseaux del Río. Por estar presentes y representadas treinta y tres mil ochocientas veinte acciones, de un total de cuarenta mil emitidas, el presidente de la Junta don Edgar Telge declaró abierta la sesión. — Convocatoria. El secretario dió lectura al aviso de convocatoria publicado en "El Mercurio" de Valparaíso, y que es del tenor siguiente: "La Transandina" Compañía de Seguros.— Junta general extraordinaria de accionistas. De orden del señor presidente y por acuerdo del directorio, cítase a junta general extraordinaria de accionistas para el lunes veintiocho del actual a las once horas, en las oficinas de la Compañía, calle Urriola trescientos treinta y dos, de esta ciudad. El objeto de la reunión será tratar del aumento del capital social, de la compra del activo y pasivo de otras Compañías de Seguros, de la ampliación del objeto de la Compañía y del domicilio social, de la modificación de la totalidad de las disposiciones estatutarias y de la designación de los actuales directores como miembros del Consejo General. El Registro de Accionistas quedará cerrado el veinticuatro del presente, hasta el día de la reunión. Valparaíso, diciembre veinte de mil novecientos treinta y seis.—El Gerente. — Firma del acta. Por acuerdo unánime quedaron designados los accionistas señores Guillermo Elton, Ernesto Mex y Roberto Nettle para firmar la presente acta. A continuación el presidente de la Junta manifestó lo siguiente: El directorio de la Compañía, después de un detenido estudio de la situación actual de los negocios en el ramo de seguros, y tomando en cuenta la necesidad de prever el porvenir de la institución, ha llegado a la conclusión de que es conveniente someter a la consideración de los señores accionistas diversas reformas que podrían introducirse en los actuales Estatutos de la Compañía, y la adquisición del activo y pasivo de otras entidades similares. Con respecto a la reforma de los Estatutos, ésta consistiría en el pago de la cuota insoluta del capital, en el aumento del capital, en la ampliación del objeto de la Compañía, y del domicilio social, y en la modernización de ciertas disposiciones estatutarias, cuya necesidad es evidente, atendido el actual desarrollo de los negocios en el ramo de seguro. Las acciones actuales han sido pagadas solo en un cincuenta por ciento de su valor nominal de cincuenta pesos. Por consiguiente, se exigirá a los accionistas el íntegro de la cuota de veinticinco pesos por acción, abonándoseles el actual Fondo de Responsabilidad de Accionistas de cien mil pesos, que corresponde a dos pesos cincuenta por acción. Se propone, asimismo, la ampliación del domicilio social, en forma de que el asiento legal de la Compañía esté en Valparaíso y Santiago. El objeto de esta reforma no es otro que el de estar en contacto más estrecho con las instituciones vinculadas al ramo de seguros, como ser la Superintendencia de Seguros y la Caja Reaseguradora de Chile, y al mismo tiempo por encontrarse en la capital el mayor volumen de negocios de la República. Con respecto al objeto, se ha tratado de establecer en lo posible el mayor número de ramos que podría explotar la Compañía, pues en la práctica se ha observado que si el Directorio desea establecer un nuevo seguro, debe convocar a Junta General Extraordinaria, con el fin de someter a ésta la aprobación de ese nuevo ramo. Al mismo tiempo, en el objeto de la Compañía se ha incorporado especialmente la facultad de poder representar otras Compañías de Seguros, tanto nacionales como extranjeras, siempre teniendo en cuenta el posible desarrollo de los negocios de la entidad, como así también de poder adquirir el activo y hacerse cargo del pasivo y de los contratos pendientes de otras Compañías. — El capital, después de pagado el saldo a que se hace referencia en un principio, se aumentaría a cuatro millones de pesos, dividido en doscientas mil acciones de veinte pesos cada una. Este aumento tiene como objeto principal el de adquirir el activo y pasivo de las Compañías de Seguros "La América" y "Caupolicán", en la forma y condiciones que se expresarán más adelante. Por lo que hace a la Administración, se propone substituir el actual Directorio por un Consejo General, compuesto de quince miembros, designando desde luego como miembros de ese Consejo a los actuales Directores de la Compañía, los que a su vez elegirán los siete miembros restantes para completar los quince miembros que lo componen. Como el asiento legal de la Compañía será Valparaíso y Santiago, el Consejo podrá celebrar sesiones en cualquiera de estas dos ciudades. Se propone la formación de un organismo técnico con el nombre de Gerencia, que estaría formado por un Gerente General y por tantos Gerentes cuantos se estime necesario para la buena marcha de los negocios sociales. Este organismo tendría a su cargo la administración técnica del negocio, alivianando así al Consejo General del estudio en detalle de todo el rodaje interno de la Compañía. Naturalmente todas las proposiciones que haga la Gerencia tendrían que ser aprobadas por el Consejo General. Al Gerente General se confieren dos facultades que si bien es cierto no estaban incorporadas en los actuales estatutos, en la práctica el Gerente tenía que hacer uso de ellas. Se le autoriza así para comprar y vender valores mobiliarios, hasta un máximo de cincuenta mil pesos por operación, debiendo llevar toda transacción de esta índole la firma del Presidente de la Compañía. También puede el Gerente General comprometer y transigir todas aquellas materias cuya cuantía no exceda de cincuenta mil pesos. Por lo que hace a las Juntas Generales de Accionistas, se ha modificado la disposición aquella, acerca del quórum que precisan las reuniones extraordinarias, estableciéndose que toda Junta General podrá celebrarse con la asistencia de la mayoría absoluta de las acciones emitidas. El propósito que se persigue no es otro que el de facilitar las reuniones ya que una asistencia superior al cincuenta por ciento, es difícil de reunir. Como con el aumento del capital la Compañía tendría doscientas mil acciones de veinte pesos cada una, la colocación de las mismas se efectuaría así: Ciento cuarenta mil acciones serían entregadas a los actuales accionistas de la Compañía de Seguros "La Transandina", en reemplazo de las cuarenta mil que poseen actualmente, y en la forma que se indica más adelante. Treinta y seis mil acciones serían entregadas a los actuales accionistas de la Compañía de Seguros "Caupolicán" como precio de compra del activo y pasivo de la misma, en la forma que se indica más adelante. Las veinticuatro mil acciones restantes serían entregadas a los accionistas de la Compañía de Seguros "La América" como precio de la compra del activo y pasivo de la misma. Los accionistas de nuestra Compañía recibirán por cada acción de las que actualmente poseen, dos acciones sesenta y cinco centésimos -2.65- acciones de la nueva emisión, previo pago de veintitrés pesos diez y seis centavos $ 23.16 por acción, que corresponde al saldo del capital insoluto, incluyendo los impuestos a pagar por concepto de repartición de utilidades, ya que se propone distribuir el Fondo de Responsabilidades de Accionistas ascendente a cien mil pesos. Además tendrán derecho a subscribir por cada acción que actualmente poseen ochenta y cinco centésimos -0.85- acciones de la nueva emisión, a razón de veinte pesos cada una. Los accionistas de la "Caupolicán", recibirán por cada acción que posean una acción, seis décimos-1.6- acciones de la nueva emisión, previo pago de veinticuatro centavos por acción, por concepto de impuesto. Además podrán subscribir por cada acción que posean actualmente veinte centésimos -0.20- acciones de la nueva emisión, a razón de veinte pesos cada una. Los accionistas de "La América", recibirán tres acciones de la nueva emisión, por cada acción que posean actualmente. En seguida el señor Presidente solicita del Secretario se sirva dar lectura a las cartas que el Directorio de la Compañía ha recibido de los Directorios de las Compañías de Seguros "La América" y "Caupolicán", con referencia a la proposición de compraventa del Activo y Pasivo de las mismas. Dichas comunicaciones dicen así: Cía. de Seguros "La América" a la Cía. de Seguros "La Transandina", Valparaíso, Diciembre 10 de 1936. Muy señores míos: Ref. Venta del Activo y Pasivo de Nuestra Compañía. Por encargo del Directorio de esta Compañía y dando cumplimiento al acuerdo adoptado en sesión de fecha treinta de noviembre último tengo el agrado de confirmar a Uds. la oferta de venta del Activo y Pasivo de nuestra Compañía, operación que se llevará a cabo en las bases y condiciones siguientes: Los actuales accionistas de nuestra Compañía, recibirán por cada acción que posean tres acciones de la nueva emisión de la Compañía de Seguros "La Transandina", de valor pagado de $ 20, veinte pesos cada una. La compraventa se efectuará tan pronto como esta transacción, en las referidas condiciones, sea ratificada por las Juntas Generales Extraordinarias de Accionistas de su Compañía y de la nuestra, quedando entendido que en la operación no se incluye la cartera de seguros de nuestra Compañía, ya que ésta se ha reasegurado independiente y totalmente en la Compañía de Seguros "La Transandina". En espera de sus gratas noticias tengo el agrado de subscribirme de Uds. muy Attos y S. S. Fdo.: Conrado Behm, Director. Cía. de Seguros "Caupolicán" a la Cía. de Seguros "La Transandina". Valparaíso, Diciembre 10 de 1936. Muy señores míos: Ref. Venta del Activo y Pasivo de nuestra Compañía. Por encargo del Directorio de mi Compañía y dando cumplimiento al acuerdo adoptado en sesión de fecha treinta de noviembre último, tengo el agrado de confirmar a Uds. la oferta de venta del Activo y Pasivo de nuestra Compañía, operación que se llevaría a cabo en las bases y condiciones siguientes. Los actuales accionistas de nuestra Compañía recibirán por cada acción que poseen—1.6—una acción y seis décimos —acciones de la nueva emisión de la Compañía de Seguros "La Transandina" de valor pagado de $ 20.— Veinte pesos cada una, y previo pago de $ 0.24— veinticuatro centavos— por acción, que cubre el valor de los impuestos correspondientes. Además, nuestros accionistas tendrán derecho a suscribir por cada acción que actualmente poseen—0.20 veinte centésimos — acciones de la nueva emisión mencionada. La Compraventa se efectuará tan pronto como esta transacción, en las referidas condiciones, sea ratificada por las Juntas Generales Extraordinarias de Accionistas de su Compañía y de la nuestra, quedando entendido que en la operación no se incluye la cartera de seguros de nuestra Compañía, ya que esta se ha reasegurado independiente y totalmente en la Compañía de Seguros "La Transandina" — En espera de sus gratas noticias, tengo el agrado de suscribirme de Uds. muy atto. y S. S. Fdo. José Haran, Vicepresidente". — El Presidente ofrece la plabra a la sala acerca de la reforma de estatutos, que se propone, de la distribución del Fondo de responsabilidad de Accionistas y de la compra del activo y pasivo a que se ha hecho referencia. Después de un amplio cambio de ideas, en el cual tomaron parte casi todos los presentes y de haberse leído el proyecto de reforma de los Estatutos, se aprobó por unanimidad la adquisición del Activo y Pasivo de las Compañías de Seguros "La América" y Caupolicán" en las condiciones establecidas en las comunicaciones a que se ha dado lectura las reformas estutuarias recomendadas por el Directorio, y la distribución del Fondo de Responsabilidad de Accionistas entre los mismos, a prorrata de las acciones que actualmente poseen. Por consiguiente, los Estatutos de la Compañía, con las reformas introducidas, serán del tenor siguiente: "Estatutos de la Compañía de Seguros "La Transandina".— Título Uno. — Nombre, domicilio y duración. Artículo primero —La sociedad anónima comercial regida por estos estatutos, se denomina Compañía de Seguros "La Transandina". Artículo segundo.— La duración de la Compañía será de cien años, contados desde la fecha en que la sociedad fué autorizada por el Supremo Gobierno. Artículo tercero.— La Compañía tendrá su domicilio en las ciudades de Valparaíso y de Santiago, pero podrá establecer Agencias o Sucursales en otras ciudades del país o en el extranjero. Título Dos.— Del Objeto.— Artículo cuarto. La Compañía tiene por objeto: a) Asegurar y reasegurar sobre la base de primas, los riesgos de incendio, marítimo, de transporte y demás que aseguren la reparación de daños causados por acontecimientos que puedan o no ocurrir, y en general, todos los riesgos que queden comprendidos dentro del primer grupo a que se refiere el artículo octavo del Decreto con fuerza de Ley, número doscientos cincuenta y uno de veinte de mayo de mil novecientos treinta y uno, o disposiciones legales o reglamentarias posteriores que pudieran substituirlo o modificarlo. Así, por ejemplo, la Compañía podrá cubrir los riesgos de incendio y daños causados por cualquier causa, incluso, explosión o consecuencia de explosión, terremoto, temblor, erupciones volcánicas, maremotos, salidas de mar, inundaciones, lluvias, granizo, tornado, huracán y demás convulsiones de la naturaleza, daños causados por hecho del hombre, como huelgas, motines, desórdenes, tumultos, o sublevación, guerra civil, revolución, guerra internacional, invasión, hostilidades de enemigos, con o sin declaración de guerra y demás que pudieran producirse, daños a terceros, riesgos de vecinos y todos los demás sin limitación alguna fuera de la ya mencionada del artículo octavo del decreto con fuerza de ley, número doscientos cincuenta y uno. La Compañía podrá cubrir toda clase de riesgos de naves y cargamentos, fletes, ganancias, y adelanto, y en general, toda clase de riegos de transportes, sea por vía marítima, fluvial terrestre o aérea. Podrá también cubrir los riesgos derivados de quebrazón u otro daño de vidrios, porcelana, loza, cristales, objetos de arte, cuadros, dibujos, planos, modelos u otros objetos, incendio o destrucción por cualquier causa de cosechas o de productos agrícolas y muerte, enfermedad o accidentes de animales y aves finas o de raza y de animales de labranza, accidentes del trabajo, accidentes personales, accidentes de vehículos o atropellamiento de cualquier naturaleza, con o sin indemnización a terceros. La Compañía podrá también, contratar seguros sobre enfermedades, lucro cesante, fianza, créditos, ganancias, comisiones, prendas u otras garantías, robo y hurto, extravío, responsabilidad civil, destrucción o vicio propio. b) Desempeñar la agencia o sucursales de otras Compañías de seguros, nacionales o extranjeros; c) Adquirir el Activo y hacerse cargo del Pasivo y de los contratos pendientes de otras Compañías de Seguro; d) Cubrir otros riesgos dentro de la misma categoría indicada en el inciso primero de este artículo, o dentro de otras categorías que creen leyes posteriores, previo acuerdo de la Junta General Extraordinaria de Accionistas, y sometiéndose a los demás requisitos que exigen las leyes; e) Dedicarse a toda clase de inversiones en conformidad a la ley que rige esta clase de sociedades. Título Tres.— Del capital.— Artículo quinto.— El capital de la Compañía es de cuatro millones de pesos, dividido en doscientas mil acciones de veinte pesos cada una. Artículo sexto.— Los fondos de la Compañía serán invertidos en la forma indicada en el artículo veintiuno del Decreto con fuerza de ley número doscientos cincuenta y uno, de veinte de mayo de mil novecientos treinta y uno, o en la forma que reglamenten las leyes o decretos posteriores. Título Cuarto.— De las Acciones. Artículo Séptimo. —Los títulos de acciones serán nominativos, numerados correlativamente y se desprenderán de un libro talonario que quedará formado por los talones de los mismos títulos. Cada uno de estos talones será un duplicado en pequeño del título, desprendiéndose de él, y contendrá, además, el recibo firmado por la persona a quien se haya entregado el título. Los títulos llevarán el sello de la Compañía, las firmas del Presidente del Consejo General y del Gerente General de la Compañía, o de las personas que en ausencia de éstos desempeñan sus funciones. Se indicará en ellos la fecha de la escritura social, el decreto supremo que autorizó la existencia de la Compañía y la fecha en que fué dictado, el capital social y la duración de la Compañía. Los títulos inutilizados y los talones correspondientes llevarán estampada con tinta negra o roja y con letra gruesa que resalte sobre todas las otras, la palabra "inutilizadao" y al respaldo, en el talón, el número o números de los títulos que los hayan reemplazado. Los títulos inutilizados se pegarán a los talones respectivos. Cuando se haya transferido una parte de las acciones a que se refiere un título, se inutilizará éste y se emitirán nuevos títulos. —Artículo octavo. Se llevará un registro de Accionistas, en el que se anotará el número de acciones emitidas, el nombre de su propietario, el número del título y las transferencias a sus respectivos dueños. — Artículo noveno. La transferencia de acciones se efectuará mediante un traspaso firmado por el cedente y aceptado, por el cesionario, ante dos testigos en el cual deberá expresarse que el cesionario acepta los Estatutos y disposiciones reglamentarias de la Compañía. Este traspaso será anotado en los libros de la misma. En caso de sucesión por causa de muerte, el adjudicatario o legatario de acciones las registrará en su nombre en el Registro de Transferencias, previa exhibición del testamento, si lo hubiere, decreto de posesión efectiva, de la herencia, debidamente inscrito, del acta de adjudicación y de todos los demás documentos que acrediten su derecho, de todo lo cual se tomará nota en el mismo libro. — Artículo décimo. Acreditado el extravío, hurto o inutilización de un título, se expedirá un duplicado, anotándose esta circunstancia en el Registro de Accionistas y en el nuevo título que se dé previa publicación del hecho, por cinco días consecutivos a lo menos, en el diario o diarios que señale el Consejo General. El título perdido se anulará con quince días de anticipación a la fecha de emisión, de un nuevo título. El Consejo General podrá exigir, además, cuantas seguridades estime necesarias a este respecto. — Artículo once. La Compañía no reconoce división de una acción. En caso de comunidad, deberán los comuneros designar una sola persona que los represente. — Título cinco. De la Administración. — Artículo doce. La Compañía será administrada por un Consejo General compuesto de quince miembros, elegidos entre los accionistas que poseen mil acciones a lo menos, número que deberán conservar mientras ejerzan el cargo. También podrán ser consejeros los socios colectivos de una sociedad, el Presidente o representante legal de una persona jurídica o representante legal de un accionista que posea a lo menos igual número de acciones. — Artículo trece. Los Consejeros no podrán entrar en funciones sin constituir previamente prenda a favor de la Compañía sobre mil acciones. Esta prenda deberá ser constituída en forma legal y será anotada en los registros de la Compañía, quedando los títulos respectivos en poder de la misma. La garantía deberá ser constituída en el plazo de un mes, contado desde que se les comunique el nombramiento y se considerará como no nombrado el Consejero que no la constituya. Tendrá, además, lugar lo dispuesto en el artículo ciento catorce del decreto con fuerza de ley número doscientos cincuenta y uno y las disposiciones que en el futuro se dicten relacionadas con esta materia. — Artículo catorce. El Consejero que perdiere la libre administración de sus bienes cesará en su cargo, efectuándose su reemplazo de acuerdo con los estatutos. —Artículo quince. Las funciones de Consejero son indelegables. — Artículo diez y seis. El Consejo General podrá acordar el establecimiento de Consejos Locales en otras ciudades, que no sean Santiago o Valparaíso. Los miembros de estos Consejos, cuyo número no podrá exceder de cinco, serán elegidos de preferencia entre los accionistas residentes en la respectiva localidad, tendrán las facultades y remuneraciones que les acuerde el Consejo General y sus miembros podrán ser removidos y reemplazados por esta misma entidad. No habrá incompatibilidad entre el cargo de Consejero y el de miembro de algún Consejo Local, pero en tal caso su remuneración será únicamente la acordada para el primero de estos cargos. — Artículo diez y siete. Los Consejeros serán elegidos alternativamente en las Juntas Generales Ordinarias de Accionistas, por parcialidades de cinco Consejeros un año, cinco en el siguiente, cinco en el tercero y así sucesivamente, en forma de que sea respectivamente elegido por el plazo de tres años cada Consejero. — Artículo diez y ocho. Si por cualquier causa no pudiere reunirse la Junta en que deba renovarse el Consejo General, los Consejeros que deban ser reemplazados continuarán en funciones hasta que sean elegidos los nuevos Consejeros. — Artículo diez y nueve. No podrán ser Consejeros a la vez, dos socios que pertenezcan a una misma sociedad colectiva o que sean parientes entre sí hasta el tercer grado inclusive de consanguinidad o afinidad. — Artículo veinte. Los Consejeros son personalmente responsables por todos sus actos y por la deficiencia o descuido en su administración. — Artículo veintiuno. En caso de muerte, renuncia o imposibilidad de alguno de sus miembros, el mismo Consejo General le nombrará reemplazante y se someterá el nombramiento a la retificación de la primera Junta General de Accionistas. El Consejero así nombrado, durará en funciones solo por el tiempo que faltaba a aquel que hubiere reemplazado. Se considerarán casos de imposibilidad absoluta, la suspensión de pagos, convenio con acreedores o falta de asistencia a tres sesiones consecutivas del Consejo, sin permiso del mismo. — Artículo veintidos. El Consejo celebrará en Valparaíso, o Santiago las sesiones que estime necesarias para la buena marcha de la Compañía, debiendo celebrar, a lo menos, una reunión trimestral. El Presidente o en su defecto, el que haga sus veces, podrá citar al Consejo a sesiones extraordinarias, o cuando lo pidan por escrito ocho consejeros o lo solicite la Gerencia. Para constituir quórum se necesita la presencia de ocho Consejeros, adoptándose los acuerdos por simple mayoría. En caso de producirse, empate, decidirá el Presidente con su voto. La citación contendrá la indicación del día, hora y lugar en que deba celebrarse la sesión que deberá ser en la parte urbana de cualquiera de las ciudades de Valparaíso o de Santiago. — Artículo veintitrés. Las atribuciones y obligaciones del Consejo General, sin perjuicio de las que por ley u otras disposiciones de estos Estatutos le correspondan, serán las siguientes: a) Nombrar en la primera reunión que celebre, después de elegido, un Presidente y un Vicepresidente, que lo serán también de la Compañía. El Presidente deberá tener necesariamente su domicilio en el asiento legal de la Compañía y la parte pertinente del acta de la sesión en que se les designe, deberá protocolizarse en una Notaría; b) aceptar o rechazar las transferencias de acciones, sin perjuicio de lo prevenido en la letra d) del artículo ochenta y tres del decreto con fuerza de ley doscientos cincuenta y uno de veinte de mayo de mil novecientos treinta y uno: c) Nombrar al Gerente General, y a propuesta de éste, a los Gerentes y Apoderados a que se refiere el artículo treinta y cinco, letra b), fijar sus remuneraciones, pudiendo señalarles una cuota en las utilidades del negocio y conferirles las facultades necesarias para el desempeño de sus cargos. El Consejo podrá suspender o remover a los Gerentes y Apoderados, pero para adoptar estas resoluciones con respecto al Gerente General, necesitará el acuerdo de diez Consejeros a lo menos. Al Presidente del Consejo corresponde firmar los contratos que se celebren con el Gerente General y los Gerentes; d) Dictar los reglamentos internos de la Compañía y modificarlos; e) Colocar los fondos de la Compañía de acuerdo con lo prescrito en el artículo sexto; f) Estudiar y acordar la planteación de nuevos ramos de seguros, de acuerdo con lo que se establece en el artículo treinta y dos, letra e); g) Representar a la Compañía y administrar sus bienes con las más amplias facultades que le corresponden como representante legal de la persona jurídica creada por estos Estatutos. No obstante la representación judicial en igual carácter estará a cargo del Gerente General de la Compañía; h) Transigir y comprometer, haya o no juicio pendiente, toda materia que interese a la Compañía, sin perjuicio de lo que se establece en el artículo treinta y cinco letra g); i) Delegar parte de sus facultades en el Gerente General, en la Gerencia, en un Consejero o en una comisión de Consejeros y, para objetos especialmente determinados, en otras personas; j) Proponer a la Junta General los dividendos que deberán repartirse a los accionistas y el destino que debe darse a las utilidades sobrantes; l) Designar Contadores Revisores profesionales que examinen la contabilidad de la Compañía, informando a lo menos, semestralmente sobre la marcha de la misma. Copia del informe que expidan deberá ser entregado al Presidente y al Gerente General de la Compañía; m) Comprar, vender e hipotecar bienes raíces; n) Celebrar toda clase de contratos incluso contratar préstamos, mutuos, depósitos, cuentas corrientes, descuentos y cualquier otra operación bancaria, con Bancos, casas comerciales o particulares, invertir dinero en préstamos a instituciones o particulares, con garantía hipotecaria; comprar o vender bienes muebles o valores mobiliarios, sin perjuicio de lo que establece el artículo treinta y cinco, letra i), darlos en prenda, otorgar fianzas y, en general, ejecutar todas las operaciones que sean necesarias al giro de la Compañía; ñ) Llevar a efecto todos los negocios y tomar todas las medidas que estime convenientes a los intereses sociales y qu. correspondiendo al objeto y fines de la Compañía, no están exclusivamente reservados a la Junta General de Accionistas. — Artículo veinticuatro. — Deberán ser subscritos por el Gerente General, o por quien haga sus veces o por uno de los Gerentes que tenga facultades para ello, conjuntamente con uno de los Consejeros los cheques y demás documentos bancarios de retiro de fondos o valores de la Compañía. Las pólizas de seguros y los contratos de reseguros serán firmados por dos de las personas que forman parte de la Gerencia; una de estas firmas podrá ser reemplazada por la de un Consejero. La correspondencia y demás documentos de la Compañía serán firmados por el Gerente General o por uno de los Gerentes, de acuerdo con las facultades que se confieran en los respectivos mandatos. — Artículo veinticinco: La autorización y aprobación a que se refieren los artículos dos mil ciento cuarenta y cuatro y dos mil ciento cuarenta y cinco del Código Civil, sólo podrán ser acordadas en sesión a que no concurran los Consejeros que deben asumir el carácter de mandatarios de la Compañía, debiendo dejarse testimonio especial de esta circunstancia en el acta. La misma regla se aplicará para que la Compañía pueda contratar con el Gerente General, con los Gerentes, con algunos de los Consejeros o sus parientes, en cualquier grado de la línea recta y hasta el segundo grado de consanguinidad o afinidad colateral o con las firmas comerciales que representen los Consejeros. — Artículo veintiséis: Para que la Compañía pueda contratar cualquier negocio, consignación o comisión con alguno de los Consejeros o con sus parientes, hasta el tercer grado inclusive, de consanguinidad o afinidad, o con las firmas comerciales que representen, será necesaria la autorización de una Junta General Extraordinaria de Accionistas, especialmente convocada al efecto, y acordada con el voto de las dos terceras partes de las acciones representadas en la reunión. No se comprenden en la prohibición de que habla el presente artículo los riesgos que pueda asegurar la Compañía por cuenta y orden de los Consejeros, de sus parientes o de las firmas comerciales que representen o a que pertenezcan, y los nombramientos de agentes que puedan recaer en sus parientes o en sus casas comerciales, pero estos contratos de seguros y nombramientos deberán ser expresamente aprobados por el Consejo General con el voto de diez de sus miembros a lo menos. — Artículo veintisiete: De las liberaciones del Consejo General se dejará testimonio en un libro especial de actas, que deberán ser firmadas por el Presidente, o quien haga sus veces, por el secretario y por tres Consejeros, que para este efecto designarán en cada reunión. El Consejero que quiera salvar su responsabilidad por algún acto o acuerdo del Consejo, deberá hacer constar su oposición en el acta. — Artículo veintiocho: El Consejero que abandone sus funciones sin tener designado reemplazante, responderá a la Compañía de los perjuicios que por su culpa se produzcan.— Artículo veintinueve: Cada Consejero recibirá como remuneración por sus servicios la suma de doscientos pesos por cada sesión a que asista y el medio por ciento de las utilidades líquidas anuales de la Compañía. — Artículo treinta: La contabilidad general de la Compañía será llevada en Valparaíso, sin embargo, por acuerdo de los accionistas tomado en Junta General Ordinaria o Extraordinaria, podrá resolverse su traslado a Santiago. — Título Seis. — De la Gerencia. — Artículo treinta y uno: La Gerencia está formada por el Gerente General y por tantos Gerentes designados se estime necesario para la buena marcha de los negocios sociales, y tendrá a su cargo la administración técnica de la Compañía. — Artículo treinta y dos: Son atribuciones de la Gerencia: a) Establecer y modificar las condiciones de los contratos de seguros, de acuerdo con las leyes vigentes, y emitir las pólizas con facultad de reasegurar los riesgos parciales o totalmente en otras empresas de seguros; b) Indicar las condiciones en que deben celebrarse los contratos de seguro y modo de determinar la forma y modo de qu. debe arreglarse el pago de los siniestros; c) Establecer el funcionamiento de agencias dentro y fuera del país, nombrar y suspender los agentes y los subagentes que estime necesarios; d) Fijar las comisiones y los gastos generales de administración; e) Estudiar y proponer al Consejo General la planteación de nuevos ramos de seguros, cuando lo estime conveniente; f) celebrar, a lo menos, una reunión mensual, con el fin de estudiar y resolver, dentro de sus facultades, todo lo relacionado con los intereses de la Compañía. El quórum para sesionar será de tres Gerentes a lo menos, y los acuerdos se adoptarán por simple mayoría de votos. En caso de empate decidirá el Gerente General, quien deberá presidir estas reuniones. De todo lo actuado se levantará un acta en un libro especial, copia de la cual será enviada al Presidente y Vicepresidente de la Cía.; g) Hacer que la contabilidad sea llevada al día; h) Dirigir las ope-

(Pasa a la Pág. 20)

SUPERAVIT DE 10.300,000 NACS. TUVIERON LOS F. C. ARGENTINOS

Este resultado favorable de explotación explica la disposición del Gobierno para adquirir el F. C. Central Córdoba y reconstruír el tramo transandino argentino

SITUACION DE LOS DIVERSOS MERCADOS DURANTE LA SEMANA

BUENOS AIRES, 20. — (U. P.). — (Por avión). — El período fiscal ha arrojado para los ferrocarriles del Estado un superavit de 10.300.000 nacionales. Los ingresos han sido de 62.615.929.23 y los gastos de explotación, de 52.368.049.93 nacionales. Ese resultado favorable explica el entusiasmo del Gobierno en adquirir la línea del FF. CC. Central Córdoba, y rehabilitar la del Transandina, en las condiciones ya anunciadas, que produjeron una excelente impresión en todos los círculos del país.

Igualmente se está estudiando en estos momentos el pedido de las empresas ferroviarias de que se las autorice para aumentar sus tarifas sobre productos agrícolas. Esos aumentos, que afectarían a los cereales, alfafa, papas, harina, afrecho, piedra, cal, arena y minerales varían entre los 5 y 12.5 por ciento para los ferrocarriles del Sur y Oeste, a distancias comprendidas entre los 100 y los 1.000 kilómetros. El aumento solicitado por el FF. CC. Central Argentino asciende a un promedio de 8 por ciento.

Antes de adoptar una decisión al respecto, las autoridades consultaron a los Ministros interesados, la Bolsa de Comercio, la de Cereales, la Unión Industrial Argentina y otras entidades, para conocer el pensamiento de las partes interesadas.

Como se recordará, los ferrocarriles arguyeron que los productos agrícolas se habían valorizado lo suficiente para pensar en establecer tarifas de cargas que cubran los gastos de las empresas, las que últimamente debieron reducir sus precios de transporte, en momentos en que las cotizaciones de los cereales exigían esa ayuda para los agricultores.

Es probable que se haga alguna concesión a las empresas.

Tanto el valor cuanto el volumen de las exportaciones habidas en el primer mes del año en curso, han alcanzado cifras óptimas que constituyen un indicio evidente del resurgimiento de la economía nacional. En efecto los productos exportados en enero asciende a 280.155,000 nacionales contra 143.409.000 en el mismo mes del año pasado, lo que arroja un formidable aumento de 136.546,000 nacionales, o sea, de 95.4 por ciento. De ese cálculo oficial se excluye el metálico.

El volumen de las mercaderías enviadas fué de 2.375,000 toneladas contra 1.245,000, lo cual representa un incremento de 1.130,000 toneladas, o sea, de 90.7 por ciento. Esos aumentos se deben principalmente a los productos agrícolas.

La Dirección de Economía Rural y Estadística ha anunciado que los saldos exportables de trigo, lino y maíz hasta mediados de la semana, se calculaban en 2.931,979, 1.299,092 y 770,169 toneladas respectivamente.

A su vez, los Yacimientos Petrolíferos Fiscales anuncian que la producción de petróleo durante el año pasada fué de 2.457,094 metros cúbicos, comparados a 2.272,977 en 1935. De esa cantidad global corresponden a las empresas particulares 1.316.906 metros cúbicos, y a la Y. P. F. 1.140.188 metros cúbicos.

El Gobierno de la Provincia de Buenos Aires, al cumplir el primer aniversario de su administración, ha anunciado que tiene el propósito de invertir la la suma de 100.000.000 nacionales en la construcción de 55.000 casas para obreros y empleados. Las condiciones de las mismas, en cuanto al material con que se las construirá y a su aspectos, serían de un nivel que permitirían vivir en ellas aún a gentes de la clase media. En efecto, se tiene la intención de dotarlas de las máximas comodidades.

Se ha creado una comisión oficial, denominada División de la Producción Tabacalera, que tendrá por objeto realizar servicios de experimentación, fomento y economía del cultivo, la estadística por tipos y la inspección sanitaria de las importaciones y exportaciones. Asesorará a los agricultores, comerciantes e industriales y realizará investigaciones tendientes a la mejora del productor nacional.

La Bolsa de Valores operó en el curso de esta semana en forma sostenida, no habiéndose observado signos de firmeza.

Las operaciones del lunes ascendieron a 4.464.025 nacionales y el promedio general diario durante la semana que terminó el 20 de enero a 4.400,000 nacionales.

Las operaciones cerealistas comenzaron realizándose dentro de un ambiente en calma. La demanda fué activa por parte de los exportadores así como para consumo, y los embarques de trigo, maíz y lino tonificaron el mercado oportunamente. Se experimentaron algunas pequeñas bajas que fueron recuperadas, pero el alza fué detenida por los informes desfavorables procedentes de los mercados norteamericanos.

En el curso de la presente semana se vendió el primer lote de maíz de la nueva cosecha. Fué un lote de 95 sacos, cerca de 5.700 kilogramos, cosechado el 9 de julio, Provincia de Buenos Aires y adquirido por F. E. Moresco Limitada al sorprendente precio de 9.20 nacionales los 100 kilogramos.

El mercado cerró para el maíz disponible, a 6.75 contra 6.99 la semana pasada, lo que arroja una baja de 24 centavos; de 14.35 para el lino, con una pérdida de 13 centavos sobre la cotización del cierre anterior, que fué de 14.48, y de 11.33 para el trigo con una baja de 11 centavos para el trigo.

A consecuencia de la excesiva entrada de ganado en los mercados, se ha advertido flojedad en las operaciones. Ayer llegaron 12.591 cabezas lo que repercutió en forma desfavorable sobre las cotizaciones de las diversas categorías de hacienda, principalmente las de gordura. En los renglones de novillos se operó con tono sostenido para el tipo "Chilled".

Vacunos. — La plaza está bastante desfavorable para vacunos. Algunos lotes muy especiales de novillos para frigorífico y terneras consiguieron precios regulares, pero los demás renglones cerraron con flojedad, principalmente para animales de regular gordura e inferiores. Los compradores no demuestran interés y las ofertas son abundantes.

Lanares. — La plaza cerró encalmada, con excepción de los borregos para consumo que se mantuvieron firmes.

Lanas. — Hubo pocas ventas. El mercado cerró encalmado y con poco interés. Se calcula que las existencias en el mercado son de 3.050,000 kilogramos aproximadamente.

El movimiento de los embarques se acentuó durante esta semana, siendo para el trigo de 206.148 toneladas contra 193.706 toneladas la semana pasada. Los embarques hasta la fecha fueron de 1.274.109 toneladas para el trigo, contra 831.718 toneladas en el mismo período de 1936.

Los embarques de maíz ascendieron a 219.038 toneladas contra 227.451 la semana pasada. Hasta la fecha se exportaron 1.570.046 toneladas contra 1.141.550 durante el mismo período de 1936.

El mercado libre de cambios comenzó sus operaciones con una ligera valorización de la moneda argentina, que al promediar la semana se modificó, cerrando con un apreciable repunte de las divisas extranjeras.

Las primeras operaciones del lunes se hicieron con las cotizaciones siguientes: para compra y venta respectivamente: libra esterlina 15.90 y 16.20; dólar, c|100 326 y 330; pesos chilenos c|100 11.80 y 12.20; milreis, c|100.000 20.10 y 20.50; sol peruano c|100 83 y 86.

El mercado cerró con las cotizaciones siguientes para compra y venta respectivamente:

Dólar..	329.50 y 332.50
Libra esterlina .	16.12 y 16.32
Sol peruano	c|100.84.— y 86.—
Milreis	c|100.000. 20.20 y 20.40
Peso chil.	c|100. 12.— y 12.20

40,000 italianos han desembarcado en Cádiz en los últimos 2 meses, afirma H. N. Brailsford

LONDRES, 21.—(U. P.) — El escritor socialista H. N. Brailsford publica un artículo bajo el título de "El pacto de neutralidad es una farsa", en "Reynolds News", en el cual acusa a Gran Bretaña de consentir tácitamente en la intervención italiana en España.

Afirma que 40.000 soldados italianos han desembarcado en Cádiz en los últimos 2 meses, y agrega:

"Mr. Eden, que confía en la Oficina de Informaciones Secretas, que raramente queda a la zaga en cuanto a los acontecimientos mundiales, debe haber conocido las intenciones del Duce.

"Mussolini contaba en Londres con un Embajador excepcionalmente hábil, quien naturalmente sabía algo de las miras del Gabinete británico.

"¿Puede creerse que el Duce enviaría un ejército para conquistar a España si Grandi lo advirtiera que tal empresa produciría un grave malestar en Downing Street?

"Por supuesto que no lo haría.

"La intervención italiana en grande escala para destruir la República española sería bien recibida por la mayoría de los miembros del Gabinete y el cuerpo principal del Partido Conservador".

Brailsford sugiere finalmente que como Hitler ha aceptado la supremacía italiana en España, Alemania, como compensación, tendrá carta blanca para realizar la misión de "asestar golpes contra Rusia".

Brailsford termina atacando al Gabinete Baldwin, y dice: "La política de este Gobierno es la de la neutralidad armada, mientras se destruye lo que queda de la democracia europea".

MATANZA DELIBERADA REALIZADA CON UNA POBLACION INDEFENSA

En tal forma se expresa del bombardeo de Almería por los rebeldes, después de la toma de Málaga, un médico que presenció los horrores causados por el ataque

FUERON VICTIMAS CIENTOS DE INDEFENSOS NO COMBATIENTES

PARIS, 21. — (U. P). — El doctor Norman Dethune, cirujano de Montreal (Canadá) y jefe del Instituto Hispano-americano de Transfusión de Sangre, de Madrid concedió exclusivamente una entrevista, en la cual dió a la United Press, a conocer el primer relato de un testigo ocular sobre la fuga de los refugiados desde Málaga después que dicha ciudad fué tomada por las fuerzas insurgentes.

"A pesar de servir principalmente en el frente de Madrid — "dijo" — contamos con un servicio de refrigeración para conservar la sangre destinada a ser enviada a los diferentes frentes, desde el central.

"El 6 de febrero salí de Madrid con el chofer londinense Thomas Worsely y mi ayudante de transfusión Hazen Size, de Montreal, en una ambulancia refrigerada para llevar 50 frascos de sangre a Almería.

"Llegamos a dicha ciudad el 9, día en que llegaban los primeros refugiados procedentes de Málaga y e nque por primera vez, tuve noticias de la caída de ella. Como éramos de los pocos médicos que disponían de automóvil en Almería, decidimos acercarnos lo más posible a Málaga para auxiliar a los refugiados enfermos y heridos.

"Salimos de Almería a las 18 horas con cierta dificultad, pues teníamos que cruzar una muchedumbre que calculo en unas 150.000 personas, mulas o disponían de caballos, mulas o burros, venían primero; los seguían otros millares a pie.

"Llegamos hasta 20 kilómetros de Motril y allí la carretera apareció completamente bloqueada por masas populares las que nos comunicaron que Motril había sido ocupada por los rebeldes.

"Eran más o menos las 22 horas y ya habíamos encontrado tanta gente, especialmente niños, en el camino, que decidimos regresar y transportar a los heridos en la mejor forma posible.

"En los momentos en que dábamos vuelta a nuestro coche, nos vimos asediados por centenares de personas que nos pedían que las lleváramos con nosotros; pero decidimos llevar solamente niños menores de 10 años.

"Calculo que había por lo menos 10.000 niños menores de 10 años en esa multitud, y su situación era horrible.

"Sin medios de transportes y presionados por el espanto que les causaba el ejército que les pisaba los talones, fueron bombardeados desde el mar y el aire durante 3 días, habiendo salido de Málaga solamente un día antes de su ocupación. En su mayoría, los fugitivos eran pobres y calzaban alpargatas al salir de Málaga para recorrer un duro camino que seguía la costa montañosa, subiendo y bajando desde el nivel del mar hasta una altura de 450 metros; pero estas alpargatas quedaron destrozadas después de caminar unos 15 kilómetro, fueron 3 días de penosa marcha, en los que solo tenían como alimento un poco de pan seco y algunas naranjas.

"En mi vida olvidará ese horrendo espectáculo: había hordas de niños que corrían de un lado a otro, buscando a sus padres, mientras que, por otra parte padres y madres lloraban histéricamente, llamando a gritos a sus hijos. Hubo mujeres que dieron a luz en el camino y que reanudaron su fuga a las pocas horas de haber ocurrido el nacimiento, en los campos que bordean a la carretera. Todos caminaban con los pies sumamente hinchados y sangrando a cada paso.

"Fué un calvario terrible el de esa gente; los ancianos, agotados se dejaban caer al suelo y allí esperaban la muerte; los niños que no podían seguir andando eran llevados en brazos por sus madres o por algún hombre caritativo y si nadie se hacía cargo de ellos, quedaban botados a la orilla del camino. Todos los que tenían ropa suficiente para hacerlo, se habían envueltos los pies en trapos que aparecían manchados de sangre, y en millares de ellos comenzaban a manifestarse los síntomas de la infección y envenenamiento de la sangre.

"Durante los 3 días siguientes, la cosa fué empeorando y Size comenzó a hacer viajes a esa carretera, durmiendo solamente unas pocas horas al día, pasando todo el resto del tiempo en movimiento en las montañas. Establecí un hospital de primeros auxilios en Almería y allí me llevaba Size, en cada viaje, de 30 a 40 pacientes que recogía en la carretera, dando preferencia a los niños. Allí atendí a millares de niños que no habían probado la leche durante semanas y que tenían la cara, los ojos y las narices infiamados e inchados debido a la tierra del camino, y muchos ancianos que tenían el cuerpo y las piernas sumamente hinchados.

"Mis compañeros fueron admirables y gracias a ellos se salvaron centenares de vidas.

"Como si todos esos sufrimientos no fueran suficientes, esos desgraciados tuvieron que soportar pruebas aun más horrendas. Almería estaba totalmente llena con más de 100.000 refugiados que ocupaban las casas y calles; había escasez de alimentos y en las noches los infelices se tendían para dormir en medio de la ancha calle principal de Almería. Pues bien, en medio de la confusión provocada por ese exceso de gente, los rebeldes bambardearon la ciudad en la tarde del 12 de febrero.

"Llegaron sus aviones a las 19.30, cuando los desgraciados refugiados, completamente agotados, trataban de descansar. Había un barco de guerra gobiernista en el puerto y muchos soldados en los cuarteles; pero los Caproni y Junkers se desentendieron de esos objetivos militares, y volando a escasa altura a lo largo de la calle principal, dejaron caer innumerables bombas cargadas con potentes explosivos.

"Transcurrieron exactamente 30 segundos desde la advertencia de las sirenas, o sea, escasamente el tiempo necesario para apagar las luces, lo que aumentó el horror de la situación, y ya había terminado la incursión. Las calles estaban sembradas de cadáveres de hombres, mujeres, niños y animales, y por doquier se veían despojos sangrientos. Los gritos histéricos, las quejas de los heridos y moribundos llenaban el aire, y las llamas de los edificios que se habían incendiado iluminaban la más trágica escena que me ha sido dado presenciar.

"Mi hospital estaba cerca de la estación de auxilios, donde se reparría leche condensada a los niños, y cuando se inició el ataque, había una larga fila de pequeños frente al edificio, que fué alcanzado por una bomba. Cuando llegué a su puerta, había tres niños muertos en el suelo, y me dediqué a auxiliar a los que solamente estaban heridos. Todos ellos eran niños de 4 a 5 años de edad.

"Mientras tanto, los edificios seguían ardiendo y de repente se derrumbaban, llenando las calles de escombros que aplastaban a los heridos y a los que trataban de auxiliarlos.

"Insisto en que ese ataque fué una matanza deliberada, realizada con una población indefensa.

"He hablado con centenares de refugiados, y todos ellos me han dicho que cuando los insurgentes entraron a Málaga, fusilaron, sin distinción, a todos los varones, entre 16 p 60 años, que lograron coger. Insistieron en que las noticias sobre la constitución de tribunales para juzgar a esos infelices, eran inventadas, por cuanto habían visto a sus propios parientes perecer, dentro de sus casas, a manos de los moros, italianos y alemanes.

"Parece que los insurgentes, al apoderarse de Málaga, ocuparon una ciudad desierta, cuya población huyó, prefiriendo afrontar una terrible jornada a pie de 160 kilómetros, en la que muchos quedaron en el camino."

Las cifras oficiales de las bajas del bombardeo de Almería indican que murieron 60 no combatientes, entre mujeres, niños y civiles, que 40 personas resultaron heridas, y que murieron también dos soldados.

EE. UU. espera ansiosamente un pronto fin de la guerra civil española

(Correspondencia cablegráfica de H. W. Frantz, exclusiva para "LA NACION")

WASHINGTON, 21. — (ESPECIAL). — Frente al hecho de que la guerra civil española entra a una segunda etapa totalmente aislada contra invasiones de armamentos y soldados extranjeros, Estados Unidos espera ansiosamente la posible terminación a corto plazo de este sanguinario conflicto.

Con la guerra civil, Estados Unidos ha perdido un mercado de exportación de 4.000,000 de dólares mensuales. Los actuales embarques para España apenas si alcanzan a 50,000 dólares por mes, probablemente la suma más baja registrada desde el período colonial.

Los peritos de esta capital opinan que los rebeldes están en mejor posición comercial; pero los leales se hallan en mejor situación financiera.

Los insurgentes tienen el control de los puntos de salida de los artículos de primera necesidad en el mercado internacional, mientras que los gobiernistas tienen en su poder parte de las reservas de oro que llegan a un equivalente de 700.000,000 de dólares.

Aun cuando los informes comerciales de España no han sido conocidos desde hace varios meses, las estadísticas comerciales de otros países indican que hay un comercio floreciente en Sevilla, puerto controlado por los opositores y que embarca aceitunas, vinos generosos, corchos y aceite de oliva.

Debido a que ambos bandos cuentan con una flota inadecuada, parece que ninguno ha podido efectuar un bloqueo efectivo y el comercio internacional ha sido menos molestado que lo que se esperaba.

El mantenimiento de las exportaciones españolas se debe al hecho que son en gran parte materias primas; por esta razón los rebeldes que controlan los puertos de embarque de muchos de estos productos tiene una ventaja sobre Barcelona, que depende principalmente de la industria textil.

El acceso a las rutas comerciales de la Europa Occidental es aparentemente otra ventaja para Franco. — H. W. FRANTZ.

SEGUN INSISTEN LOS VASCOS' LOS REBELDES FORTIFICAN LA FRONTERA FRANCO-ESPAÑOLA

Declaran que esto es prueba de la influencia extranjera en el movimiento rebelde, y esta sería una de las causas que apartaron a los católicos de la revuelta militar

SOLO DOS MUCHACHOS REALISTAS FRANCESES INTENTARON AYER EL PASO DE LA FRONTERA A ESPAÑA

HENDAYA, 21.— (U. P.) Dos muchachos, de 16 y 17 años de edad, respectivamente, que intentaron cruzar el Bidasoa para ir a unirse a los ejércitos del general Franco, constituyeron hoy el único motivo de trabajo para los gendarmes y guardias móviles que, bajo una lluvia incesante, patrullan la frontera para hacer respetar el "embargo" a los voluntarios, cuya vigencia se inició a medianoche.

Los muchachos fueron detenidos por 2 vigilantes guardias móviles quienes los enviaron a la Comisaría de policía de Bayona, para que se secaran y esperaran la llegada de sus padres.

Declararon ser Hans Coni, de 17 años de edad, y Alexis Bartes, de 16, estudiantes de Marsella y realistas, y que querían ir a combatir en las filas insurgentes. La policía dió cuenta del hecho a los padres de los jóvenes aventureros, invitándolos a venir a hacerse cargo de ellos.

Guardias móviles, con sus cascos de acero, están montando guardia desde anoche entre Hendaya y Danchorinea, así como a lo largo de la costa, en todos los puntos donde podrían atracar secretamente embarcaciones y recoger pasajeros para España.

Antes de que el "embargo" a los voluntarios entrara en vigor, hubo un movimiento más activo que de costumbre en el tránsito por Hendaya, de españoles que regresaban a su patria, cruzando los puentes para volver a su tierra natal, y que luego tuvieron que volverse, al notar que se habían equivocado, creyendo que la frontera estaba abierta y de tránsito libre. En efecto, si bien la frontera seguía abierta, en cuanto a Francia se refería, por el lado español había una vigilancia estrictísima, y sólo se dejaba pasar a los agentes políticos o comerciales de los insurgentes.

La vista de centenares de guardias móviles que patrullaban todas las carreteras, puentes y aún por los caminos estraviados de la montaña, desde la medianoche, era algo que alarmaba a los contrabandistas que, nunca antes en la historia, habían visto surgir tantos tropiezos para sus actividades. Siempre han existido, nominalmente, patrullas en los Pirineos, pero la verdad, jamás habían obstaculizado seriamente esa industria que, junto con la de la pesca, constituye una de las principales actividades de los vascos, y que continuaba a pesar de la guerra civil.

Los contrabandistas temen que los gendarmes, traídos en tan gran cantidad de otras partes de Francia, pongan término al importante capítulo de entradas que les significaba la compra de alcoholes en España, para luego revenderlos en Francia.

En los primeros días de la guerra civil hubo también en la región de Saint Jean Pied de Port, un importante contrabando de armas para los cuarteles generales insurgentes de Pamplona, tráfico dirigido en su mayor parte por especialistas internacionales, principalmente suizos y húngaros, que utilizaban a los vascos locales solamente como auxiliares o guías. El contrabando era, en su mayoría, de ametralladoras y pistolas automáticas, pero había disminuido mucho debido, primeramente, al aumento de la vigilancia de parte de las autoridades francesas y, luego después, al hecho de que los insurgentes no dependían ya del contrabando para aprovisionarse en armas. Según lo manifiestan los vascos, los rebeldes reciben ahora las armas que necesitan en el norte por mar, principalmente por el puerto de Pasajes, entre Irún y San Sebastián.

Conjuntamente con cerrar Francia su frontera y establecer en toda su extensión un fuerte cordón de guardias armados, el Gobierno autónomo vasco de Bilbao ha reiterado su acusación de que los insurgentes fortifican febrilmente la frontera por su lado, bajo la dirección de instructores alemanes, y que ya han instalado piezas de artillería pesada, en emplazamientos permanentes, apuntando hacia Francia.

La declaración oficial vasca alega que ésta es una nueva prueba de la influencia extranjera sobre los insurgentes españoles, diciendo que ésta ha sido una de las causas principales que ha apartado a los católicos vascos de la causa rebelde, estrechando sus lazos con el Gobierno de Valencia.

Esas informaciones se suman a otras, dando cuenta del maltrato de los vascos por los funcionarios provinciales insurrectos, que habrían ordenado la deportación en masa de familias vascas.

Otros 5,000 moros desembarcaron en puertos del territorio insurrecto

GIBRALTAR, 21. — (U. P). — En preparación para el ataque contra Almería se embarcaron en Marruecos 5.000 soldados moros para España, de los cuales 2.500 desembarcaron esta tarde en Algeciras y 2.500 en Málaga.

Noruega

UN HIJO DE LA PRINCESA HEREDERA MARTHA

OSLO, 21. — (U. P.) La Princesa Heredera Martha dió a luz el primer hijo en línea directa de sucesión al Trono.

Madre e hijo se encuentran bien.

Aviación

LOS MOLLISON PARTICIPARAN EN LA CARRERA TRANSATLANTICA

PARIS, 21. — (U. P.) Amy Johnson Mollison llegó a Francia con el propósito de estudiar las condiciones de la carrera transatlántica aérea anunciada para agosto. Manifestó que participaría en la prueba si las condiciones le eran favorables.

Jim Mollison, esposo de Amy, informó extraoficialmente a los organizadores que él participaría en la carrera, piloteando un trimotor Ballanca-Didwing.

UN HIJO DE LOS PRINCIPES HEREDEROS DE NORUEGA

OSLO, 21. — (U. P.) En todo el país se ha manifestado gran regocijo con motivo del nocimiento del nuevo Príncipe, siendo el primero que viene al mundo en Noruega desde que nació Olaf en 1370, último Rey que tuvo Noruega hasta 1905, cuando el Príncipe Carlos de Dinamarca fué elegido Rey con el título de Haakon VII.

Las radioestaciones y ediciones especiales de los diarios, que no se publican normalmente los días domingos en Noruega, anunciaron la feliata nueva.

Los restaurants alegremente decoradas se llenaron de público. Las orquestas tocaban esta noche la canción nacional, en honor del recién nacido.

La madre de Martha, la Princesa Ingeborg, y la Duquesa de Vestergotland, son esperados aquí mañana, procedentes de Estocolmo.

La madre y la guagua están bien.

Aunque nada se ha decidido sobre el nombre con que se bautizará al nuevo Príncipe, se opina que probablemente se llamará Haakon, el nombre de su padre.

NO DEBEN DEVOLVER SE SUS EX COLONIAS A ALEMANIA, DICE DOUMERGUE

PARIS, 21. — (U. P.) El ex Presidente de la República y ex Premier Gastón Domergue, retirado de la política activa para disfrutar de la tranquilidad de su residencia campestre en Tournefeuille, en el Sur de Francia, y quien hizo hace poco un viaje a Egipto, se manifestó contrario a la devolución de sus ex colonias a Alemania. Al respecto, dijo:

"Para justificar su demanda, Alemania se presenta como víctima de los ex aliados. Devolverle las colonias que fueron suyas, sería reconocer su situación de víctima y así nosotros tendríamos que asumir la responsabilidad de la guerra mundial.

"Si Alemania tiene verdadera necesidad de sus ex colonias para abastecerse de materias primas, puede obtener estas mediante arreglos con las potencias que actualmente tienen dichas colonias en su poder.

"Sin embargo, la política de Hitler, revelada en su libro "Mi lucha", deja en claro que buscará la expansión alemana en Europa y no en Africa.

"En ese libro dice: "Detendremos la eterna marcha alemana hacia el Oeste y el Sur de Europa, y dirigiremos nuestra vista hacia el Este. Inauguraremos una nueva política colonial para lo futuro.

"Esa política está en completo desacuerdo con la devolución de las ex colonias alemanas al Reich".

INTERNATIONAL MACHINERY COMPANY

ESPECIALISTAS EN MAQUINARIAS PARA MINERIA

Siguen atendiendo normalmente a su clientela en Morandé esquina Huérfanos, edificio Grace.

Hemos renovado todas nuestras existencias de maquinaria y de materiales eléctricos perdidas en el incendio.

TELEFONO 82531 — CASILLA 107 D.

DOLOR de CABEZA

La rapidez y seguridad con que ALIVIOL calma su dolor, se manifiesta en esa dulce sonrisa que refleja el saludable bienestar que inunda todo su ser.

MILLONES de PERSONAS LO TOMAN

ALIVIOL

QUITA TODO DOLOR

3 Alivioles (EN UN sobre) POR $ 1.=

FORMULA: ACETILPARAMIDOFENETOL, 0,5 grs.; METILTEOBROMINA, 0,25 grs.; ETER SALICILACÉTICO 0,40 grs.

46.—JUDICIALES.

raciones de la Compañía en conformidad a los Estatutos y a las resoluciones del Consejo General; i) Atender las demás obligaciones que estos estatutos le imponen y que la buena marcha de los negocios sociales haga necesario. Artículo treinta y tres. Tanto el Gerente General como los Gerentes que se designen, deberán rendir una fianza equivalente a dos años de sueldo, y no podrán entrar en funciones mientras no se encuentre constituída la garantía, a satisfacción del Consejo General. — Artículo treinta y cuatro. El Gerente General y los Gerentes son personalmente responsables por las infracciones en que incurran en el desempeño de sus cargos. — Artículo treinta y cinco. Son atribuciones del Gerente General: a) Representar judicial o extrajudicialmente a la Compañía en conformidad al artículo noveno del Código de procedimiento Civil, o en virtud del mandato que al efecto le confiera el Consejo General; b) Proponer al Consejo General los Gerentes que deban designarse para la buena marcha de los negocios sociales, y los apoderados que estime necesario nombrar con dicho objeto; c) Nombrar y remover al personal de oficina, fijando sus remuneraciones; d) Proponer al Consejo General las reparticiones en las utilidades totales o parciales del negocio, que podrían asignarse a los Gerentes y demás empleados; e) Impartir a los empleados de la Compañía las órdenes e instrucciones necesarias para el buen desempeño de sus funciones; f) Tomar parte en las deliberaciones del Consejo General y servir de secretario del mismo y de las Juntas Generales de Accionistas; g) Transigir y comprometer todas aquellas materias cuya cuantía no exceda de cincuenta mil pesos, haya o no juicio pendiente; h) Hacer las inscripciones, registros y publicaciones que estos Estatutos exijan o que determinen la ley; i) Comprar y vender toda clase de acciones y valores mobiliarios, hasta un máximum de cincuenta mil pesos, por cada operación. Todas estas transacciones deberán llevar, también, la firma del Presidente de la Compañía, o de quien haga sus veces, y darse cuenta de ellas en la primera sesión que celebre el Consejo General. — Título siete. De las Juntas Generales de Accionistas. — Artículo treinta y seis. Los accionistas se reunirán en Junta General en Valparaíso o Santiago, previa convocatoria hecha en la forma determinada en estos Estatutos. Habrá Juntas Ordinarias y Extraordinarias. La Ordinaria se celebrará una vez al año, en el mes de Febrero, y las Extraordinarias, cuando lo exijan las necesidades de la Compañía. — Artículo treinta y siete. La Junta General será convocada por el Presidente o en su defecto por el Vicepresidente. Podrá serlo también cuando así lo acuerde la mayoría del Consejo o cuando así lo pida por escrito un número de accionistas que represente a lo menos, la cuarta parte de las acciones emitidas, y expresen el objeto de la reunión. Si el Presidente o el Vicepresidente se negaren a convocar la Junta, podrá hacerlo la mayoría del Consejo, en su defecto los Inspectores, a que se refiere el artículo cuarenta y uno letra b) de estos estatutos, y a falta de éstos, los accionistas que lo soliciten en la forma establecida. — Artículo treinta y ocho. La convocatoria a Junta General Ordinaria o Extraordinaria, se hará por medio de tres avisos publicados en un diario de Valparaíso y uno de Santiago, dentro de los diez días anteriores a la reunión, debiendo publicarse el primer aviso a lo menos ocho días antes del señalado para la Junta. Se indicará en los avisos el día, hora y lugar en que deba reunirse la Junta, que deberá ser en la parte urbana de cualesquiera de las ciudades de Valparaíso o de Santiago, domicilios legales de la Compañía. Cuando se trate de Juntas Extraordinarias, deberá expresarse en los avisos el objeto de la reunión. Artículo treinta y nueve. La Junta de Accionistas se constituirá con la asistencia de personas que representen la mayoría absoluta de las acciones emitidas. Si a la primera reunión no se obtuviere esta mayoría, se hará una segunda citación y la Junta podrá constituirse si estuvieren representadas más de la tercera parte de las acciones emitidas. Si tampoco concurriere el número necesario a esta segunda citación, se hará una nueva citación, constituyéndose la Junta con los accionistas que asistan, cualquiera que sea el número de acciones representadas. — Artículo cuarenta. Las Juntas Generales serán presididas por el Presidente del Consejo, o por el que haga sus veces y actuará como secretario el Gerente General de la Compañía, quien practicará también los escrutinios. A falta de ellos la misma Junta designará sus reemplazantes accidentales. — Artículo cuarenta y uno. En las Juntas Generales Ordinarias se tratará: a) Del nombramiento de miembros del Consejo General cuando corresponda, y de la ratificación de los nombramientos hechos por el Consejo General, en conformidad al artículo veintiuno; b) Del nombramiento de dos Inspectores propietarios y dos suplentes, que durarán tres años en el desempeño de sus funciones, pudiendo ser reelegidos. Estos Inspectores deberán ser elegidos entre los accionistas que posean a lo menos cien acciones, y tendrán las facultades fiscalizadoras necesarias para informar a los accionistas sobre las operaciones sociales. Su elección se hará en la misma forma que la de los Consejeros y sus funciones serán remuneradas con la suma de doscientos pesos por balance que inspeccionen; c) De la Memoria y Balance General de las operaciones que deberá presentar el Consejo General; d) De la distribución que debe hacerse de las utilidades del Balance; e) En general, de cualquier asunto relacionado con los intereses sociales, de cualquiera de la reforma de los Estatutos o de negocios que afecten a la esencia del contrato social. — Artículo cuarenta y dos. En las Juntas Generales Extraordinarias no podrá tratarse de otros asuntos que los expresados en el aviso de convocatoria, pero podrá hacerse cualquiera indicación, la que será tratada en otra reunión. Artículo cuarenta y tres. — Los Inspectores tendrán las facultades necesarias para denunciar al Consejo General, a la Junta General o al Supremo Gobierno las infracciones que se cometieren a estos estatutos, las faltas a las leyes y a la mala administración de los bienes sociales para los efectos legales correspondientes. — Artículo cuarenta y cuatro. En las Juntas Generales Ordinarias podrán pedir los accionistas que representen el veinte por ciento de las acciones emitidas, el nombramiento de una comisión que compruebe la conformidad del inventario presentado o cualquier otro asunto que deseen esclarecer. Esta comisión será elegida en la misma forma que los Consejeros y en la misma Junta en que se proponga su nombramiento. — Artículo cuarenta y cinco. El Presidente del Consejo General, o quien haga sus veces, en la Junta General de Accionistas, tendrá la obligación de dar todos los informes que soliciten los accionistas presentes, relacionados con los intereses de la Compañía. — Artículo cuarenta y seis. Tienen derecho a tomar parte en las deliberaciones de la Junta General con voz y voto, los accionistas que tengan registradas sus acciones en las oficinas de la Compañía a lo menos con tres días de anticipación al señalado para la reunión. Artículo cuarenta y siete. — Cada acción corresponde a un voto. Artículo cuarenta y ocho. — Los accionistas podrán hacerse representar en la Junta pero no podrán fraccionar la representación. Si el apoderado fuere accionista, será suficiente poder una carta dirigida al Presidente de la Junta o al Gerente General, de la Compañía, si no fuere accionista, será necesario un poder otorgado en forma legal ante Notario. Artículo cuarenta y nueve. — Todas las elecciones de la Junta General se harán por voto unipersonal, es decir, que cada accionista tiene derecho a votar por una sola persona y resultarán elegidas las que hayan obtenido mayor número de votos, hasta completar el número de personas que hay que elegir. Para proceder a la votación, el Presidente llamará a emitir su voto a cada uno de los accionistas que figuren en el Registro con derecho a votar por orden alfabético. Concluída la votación, se llamará a los que por cualquier causa, hubieren quedado sin emitir su voto, encontrándose presentes. El accionista o su representante, emitirán su voto en una papeleta firmada por él, expresando si firma por sí o por representación. El Presidente, al practicarse el escrutinio, dará lectura en voz alta, a todos los votos, para que los presentes puedan hacer por sí mismos el cómputo de la votación y comprobar con las papeletas la verdad del resultado. Los escrutadores, harán la suma de votos y el Presidente proclamará elegido a los que resulten con las primeras mayorías, hasta completar el número de personas que corresponde elegir. Sin embargo, por el acuerdo unánime de los asistentes, las elecciones podrán efectuarse en otra forma que la señalada en este artículo. Artículo cincuenta. — Los concurrentes a las Juntas Generales firmarán una hoja de asistencia, en que se indicará a continuación de cada firma el número de acciones que el firmante posee, el número que representa y el nombre del representado. — Artículo cincuenta y uno. — De las deliberaciones y acuerdos de la Junta se dejará constancia en un libro especial de actas, que será llevado por el Secretario. Las actas serán un extracto fiel de lo ocurrido en la reunión y contendrán necesariamente el nombre de los accionistas y apoderados de accionistas presentes, y el número de acciones que cada uno posee o represente, una relación sucinta de las observaciones producidas, una relación de las proposiciones sometidas a discusión y el resultado de la votación alcanzada, y una relación de los accionistas que hayan votado en pro o en contra, si algún accionista solicitara votación nominal. Las actas serán firmadas por el Presidente, o por el que haga sus veces, por el Secretario y por tres accionistas elegidos por la Junta. Sólo por asentimiento unánime de los concurrentes podrá suprimirse en el acta el testimonio de algún hecho ocurrido en la reunión y que se relacione con los intereses sociales. Las actas en que conste el nombramiento de los miembros del Consejo General, la reforma de los Estatutos o cualquier asunto que modifique o afecte a la substancia del contrato, serán protocolizadas por el Gerente General en una Notaría. Tendrá lugar además lo dispuesto en el artículo ciento catorce del decreto con fuerza de ley número doscientos cincuenta y uno de veinte de mayo de mil novecientos treinta y uno y demás disposiciones vigentes. Artículo cincuenta y dos. — Dos acuerdos de la Junta General de Accionistas se tomarán por la mayoría absoluta de las acciones representadas en la reunión. Artículo cincuenta y tres. — Durante los ocho días precedentes a cada Junta General Ordinaria, los accionistas tendrán derecho para examinar en las oficinas de la Compañía, todas las piezas justificativas del Balance y Memoria de las operaciones sociales. El Gerente General, o quien haga sus veces, tendrá la obligación durante el plazo indicado, de informar a los accionistas sobre los negocios sociales. Iguales informaciones estará obligado a dar a los Inspectores durante el período de sus funciones. Para los efectos del presente artículo, se traerán a la oficina de la Compañía en la ciudad en que haya de celebrarse la Junta General, todos los libros y documentos que sea posible exhibir sin daño a los intereses de la misma, sin perjuicio del derecho de los accionistas para imponerse de los demás documentos de la Compañía que se encuentran en el lugar en que ésta lleve su contabilidad general. Artículo cincuenta y cuatro. — El aumento del capital, la venta del todo o parte del negocio, el cambio de domicilio, la suspensión de las operaciones de la Compañía, su liquidación, la reforma de los Estatutos sociales y cualquier otro asunto que afecte a la esencia misma del contrato social, deberán ser aprobados por una Junta General Extraordinaria, especialmente citada al efecto en la que estén representadas las acciones a que se refiere el artículo treinta y nueve, aprobándose los acuerdos por mayoría absoluta de votos. Artículo cincuenta y cinco. — Las resoluciones que se acuerden con la mayoría absoluta de votos serán obligatorias para la Compañía, como también para los accionistas inasistentes. Título ocho. — Del Balance Fondo de Reserva y Dividendos. — Artículo cincuenta y seis. — El treinta y uno de Diciembre de cada año, se hará un Balance General del Activo y Pasivo de la Compañía. — Artículo cincuenta y siete. — Junto con cada balance, el Consejo General presentará a la Junta Ordinaria de Accionistas: a) Una Memoria de las operaciones hechas en el período transcurrido desde la Memoria anterior y de las expectativas del negocio en lo futuro, con los fundamentos en que base sus apreciaciones; b) Un inventario de los bienes muebles e inmuebles de la Compañía, obligaciones pendientes y cuentas de Ganancias y Pérdidas. Artículo Cincuenta y Ocho. — El Balance y la cuenta de Ganancias y Pérdidas, serán publicados en un diario de los domicilios de la Compañía por una sola vez, y a lo menos cinco días antes del fijado para la Junta General Ordinaria. Artículo cincuenta y nueve. — El inventario y el Balance, con la documentación pertinente, serán examinados por los Inspectores de Cuentas de la Compañía, antes del primer aviso de citación a Junta General Ordinaria. Artículo sesenta. — El Fondo de Reserva será de dos millones de pesos y se formará con una cuota no inferior el diez por ciento de las utilidades anuales. Artículo sesenta y uno. — El saldo de las utilidades después de deducida la cuota para el Fondo de Reserva y la participación del Consejo General, deberá ser repartida de preferencia entre los accionistas en forma de dividendos, pero el Consejo General podrá destinar una parte, que no exceda del treinta y cinco por ciento de dicho saldo, para satisfacer las necesidades que estime conveniente a la buena marcha del negocio. — Artículo sesenta y dos. — Sin perjuicio de lo dispuesto en el artículo anterior, la Junta General Ordinaria podrá separar de las utilidades las sumas que crea conveniente para fondos de castigos, amortizaciones, eventualidades, leyes sociales u otros. — Artículo sesenta y tres. Durante el curso del año el Consejo General podrá acordar y repartir entre los accionistas dividendos provisorios, después de separar e invertir en la forma indicada en el artículo sexto, la cuota destinada para el Fondo de Reserva. Estos dividendos provisionales serán sometidos a la ratificación de la Junta General Ordinaria de Accionistas, la que acordará, a propuesta del Consejo General, el dividendo definitivo del año. — Título nueve. Disolución y liquidación de la Compañía. — Artículo sesenta y cuatro. Sin perjuicio de lo dispuesto en el artículo cincuenta y cuatro, la Compañía podrá disolverse anticipadamente, siempre que así lo acuerde la Junta General Extraordinaria de Accionistas. Se disolverá necesariamente siempre que resulte pérdida de un cincuenta por ciento del capital social. — Artículo sesenta y cinco. Resuelta la liquidación anticipada o nó, ésta será practicada por el Superintendente de Seguros, en la forma prescrita por la ley, pero si la Compañía fuere autorizada para hacer por sí misma la liquidación, se convocará a Junta Extraordinaria de Accionistas, la que nombrará a las personas que deben quedar al frente de la liquidación, invistiéndola de las facultades que estime oportunas. — Artículo sesenta y seis. La declaración que debe hacer el Consejo General, según lo dispuesto en el artículo cuatrocientos sesenta y cuatro del Código de Comercio se publicará por cinco días en un diario de cada uno de los domicilios legales de la Compañía y por un día en el "Diario Oficial", sin perjuicio de lo dispuesto en el artículo cuatrocientos sesenta y uno del mismo Código de Comercio. — Artículo sesenta y siete. El nombramiento y remoción de los liquidadores, se regirá por las reglas dadas para los Consejeros. En lo demás se procederá en la forma que indica el artículo siguiente. — Artículo sesenta y ocho. Durante la liquidación, se reunirá también la Junta General Ordinaria de Accionistas, y en ella se dará cuenta por los liquidadores de la marcha de las operaciones y se arbitrarán los medios para terminarla en la mejor forma posible. Los balances de la liquidación se publicarán conforme a lo dispuesto en el artículo cincuenta y ocho. En todas las piezas producidas durante la liquidación se harán constar el hecho de estar liquidándose la Compañía. — Título diez. Jurisdicción. — Artículo sesenta y nueve. Las cuestiones que se susciten entre la Compañía y los accionistas durante la vigencia de ésta o su liquidación, se someterán precisamente a compromiso entre dos árbitros arbitradores y amigables componedores, nombrados uno por cada parte, y que procederán con arreglo a estos Estatutos. En caso de discordia, nombrarán ellos mismos a un tercer árbitro, y a falta de avenimiento para esta designación, la hará la justicia ordinaria. Los arbitradores y el tercero, constituídos en tribunal, resolverán sin ulterior recurso. — Disposiciones transitorias. — Artículo primero. Los ocho actuales directores de la Compañía, pasan a ocupar el mismo número de puestos de Consejeros y para completar los quince miembros que según el artículo doce de los Estatutos forman el Consejo General, quedan autorizados dichos ocho Consejeros para designar los siete miembros restantes. Esta designación se hará por mayoría de votos, debiendo los nombramientos ser sometidos a la ratificación de la primera Junta General Ordinaria de Accionistas. — Artículo segundo. Antes de la Junta Ordinaria de febrero de mil novecientos treinta y siete, se sorteará por el Consejo General el nombre de cinco de los actuales Directores que han pasado a ser Consejeros, los que cesarán en sus funciones. La Junta debe reemplazarlos o reelegirlos, y los que sean designados durarán tres años en sus cargos. Antes de la Junta Ordinaria de febrero de mil novecientos treinta y ocho, se sorteará entre los Consejeros no sorteados en mil novecientos treinta y siete, el nombre de cinco de ellos que cesarán en sus funciones. La Junta debe reemplazarlos o reelegirlos, y los designados durarán asimismo tres años en sus cargos. En la Junta Ordinaria de febrero de mil novecientos treinta y nueve, se reemplazará o reelegirá a los cinco Consejeros restantes cuyos nombres no hubiesen sido sorteados y los designados durarán también tres años en sus cargos. Quedan prorrogadas hasta las juntas de los años mil novecientos treinta y ocho y mil novecientos treinta y nueve, respectivamente, las funciones de los actuales Directores que han pasado a ser Consejeros y cuyos nombres no sean sorteados en las Juntas de los años mil novecientos treinta y siete o mil novecientos treinta y ocho. — Artículo tercero. Las doscientas mil acciones que integran el capital de cuatro millones, se distribuirán y suscribirán en la siguiente forma: a) Ciento seis mil acciones que se canjearán por las ochenta mil acciones de valor de cincuenta pesos cada una, que forman el capital actual de la Compañía. Por consiguiente, los accionistas de la Compañía, recibirán por cada acción de las que actualmente posean dos acciones sesenta y cinco centésimos de la nueva emisión, previo pago de veintitrés pesos diez y seis centavos por acción, que corresponde al saldo del capital insoluto; b) Treinta y cuatro mil acciones que podrán suscribir los actuales accionistas de la Compañía en la proporción de ochenta y cinco centésimos por cada acción que actualmente posean a razón de veinte pesos cada una; c) Treinta y dos mil acciones que serán entregadas a los actuales accionistas de la Compañía de Seguros "Coupolicán", como precio de la compra del activo y pasivo de esa Compañía. Por consiguiente, los accionistas de la Compañía de Seguros "Caupolicán", recibirán por cada acción que posean de esa Compañía, una acción seis décimos de la nueva emisión, previo pago de veinticuatro centavos por acción; d) Cuatro mil acciones que podrán suscribir los actuales accionistas de la Compañía de Seguros "Caupolicán" en la proporción de veinte centésimos por cada acción que actualmente posean, a razón de veinte pesos cada una; e) Veinticuatro mil acciones que serán entregadas a los actuales accionistas de la Compañía de Seguros "La América", como precio de la compra del activo y pasivo de esa Compañía. Por consiguiente, los accionistas de la Compañía de Seguros "La América" recibirán tres acciones de la nueva emisión por cada acción que posean actualmente de esa Compañía. — Artículo cuarto. El plazo para suscribir las acciones de la nueva emisión, y enterar el saldo el capital, expirará el treinta y uno de enero de mil novecientos treinta y siete. No obstante se concede a los actuales accionistas de "La Transandina" un plazo de gracia hasta el treinta y uno de marzo de mil novecientos treinta y siete, para el pago del saldo del capital y de las acciones suscritas de la nueva emisión, pero los accionistas que se acojan a este plazo, no tendrán derecho a recibir el dividendo que pueda declararse en la Junta General Ordinaria de Accionistas de febrero de mil novecientos treinta y siete, tanto sobre la parte impaga del saldo del capital como de las acciones de la nueva emisión. Los accionistas de la "Caupolicán" que no paguen el valor de las acciones subscritas de la nueva emisión, en el curso del mes de enero de mil novecientos treinta y siete, también tendrán el mismo plazo de gracia a que se refiere el inciso anterior y estarán afectos a igual medida en lo que se refiere a los dividendos. — Artículo quinto. Los accionistas que habiendo subscrito acciones de la nueva emisión, no paguen el valor de las mismas dentro del plazo que establece el artículo anterior, perderán su derecho sobre dicha emisión, y la Compañía podrá vender esas acciones a un precio no inferior al nominal. En la misma forma se procederá con los actuales accionistas de la Compañía que no paguen el saldo del capital insoluto a que se refiere el artículo tercero, inciso a) de estos transitorios, dentro del plazo establecido en el artículo cuarto de los mismos, y en este caso se les entregará por cada acción antigua, una acción cuatrocientos noventa y dos milésimos de la nueva emisión, sin que tengan que hacer desembolso alguno. Asimismo queda autorizada la Compañía para vender a un precio no inferior al nominal las acciones de la nueva emisión, que no sean subscritas en el curso del mes de enero de mil novecientos treinta y siete. — Artículo sexto: Las acciones de la nueva emisión que queden sobrantes como consecuencia de las fracciones de acciones, serán vendidas en pública subasta, pagándose el producido líquido de las mismas a los accionistas, de acuerdo con la cuota que les corresponda. — Artículo séptimo: Se faculta al Gerente don Erich Wichmann para subscribir con las Compañías de Seguros "La América" y "Caupolicán", las escrituras que correspondan para llevar a efecto la proyectada compra del activo y pasivo de las Compañías mencionadas, bajo las condiciones, precios y bases establecidos en los artículos transitorios preinsertos. — Artículo octavo. — Queda facultado don Octavio Señoret Silva, para gestionar la aprobación suprema de reformas de estos estatutos, como asimismo para practicar las tramitaciones e inscripción y judiciales correspondientes para su legalización, pudiendo subscribir los documentos necesarios. El mismo señor Señoret podrá aceptar las modificaciones que el Supremo Gobierno tuviera a bien introducir en esta reforma de estatutos, otorgando las escrituras públicas correspondientes. Se facultó al Vicepresidente don Edgar Telge, para reducir esta acta a escritura pública y subscribirla sin necesidad de esperar la aprobación de ella. Habiéndose llenado el objeto de la convocatoria, el señor Presidente ofrece la palabra. El accionista señor Elton, con la venia de la mesa, pide se deje constancia en el acta de la satisfacción con que tanto él como los accionistas que representa, han visto la forma en que se han desarrollado las actividades de la Compañía, hasta conducirla al grado de eficiencia comercial en que se encuentra en la actualidad. Este resultado se debe al interés con que tanto el Directorio como la Gerencia y sus colaboradores, han desplegado en la dirección del negocio, por lo que hace indicación para que se acuerde un voto de aplauso a los administradores de la entidad. Así se acordó. No habiendo otro asunto de que tratar, se levantó la sesión a las 12.20 horas. — Guillermo Elton. — Ernesto Mex.— Roberto Nettle. — Edgar Telge. — Erich Wichmann. — El Notario Público que subscribe, certifica: Primero. Que se citó a los accionistas de la Sociedad Anónima Compañía de Seguros "La Transandina" a Junta General Extraordinaria para el día veintiocho del mes en curso, por avisos publicados en el diario "El Mercurio" de esta ciudad durante los días veinte, veintiuno, veintidós, veintitrés, veinticuatro, veinticinco, veintiséis, veintisiete y veintiocho del presente mes, avisos que se reproducen íntegros en el Acta que antecede. Segundo. Que se encontró presente en la expresada Junta, la cual se celebró en el lugar, día y hora designados en el aviso que precede. Tercero. Que los poderes presentados fueron aprobados sin observación por los concurrentes. Cuarto. Que fueron leídas, puestas en votación y aprobadas las proposiciones sometidas a la Junta. Quinto. Que el acta que precede es una relación fiel y exacta de lo ocurrido en la reunión". — F. Subercaseaux del Río. Estampilla de impuesto de dos pesos inutilizada por el sello del Notario. Conforme con su original corriente de fojas ochenta y ocho a ciento nueve del Libro de Actas de Sesiones de Juntas Generales de Accionistas de la Compañía de Seguros "La Transandina", que he tenido a la vista: En comprobante y previa lectura firma con los testigos don Luis A. Guerrero y don Guillermo Blest. Dí copia, se completó en el Registro papel sellado de cinco pesos, se pagó el impuesto de dos mil pesos y además se pagó el impuesto de un peso, conforme a lo dispuesto en la ley cinco mil novecientos cuarenta y ocho, de fecha siete de octubre de mil novecientos treinta y seis. —Doy fe.—Edgar Telge.—Luis A. Guerrero.—Gmo. Blest.—F. Subercaseaux del Río. Notario Público.

AUTORIZACION SUPREMA DE reforma de Estatutos Compañía de Seguros "La Transandina".— En Santiago de Chile, a ocho de Febrero de mil novecientos treinta y siete, ante mí, Jorge Gaete Rojas, Notario Público y testigos cuyos nombres al final se consignan, compareció don Octavio Señoret Silva, chileno, casado, abogado, de este domicilio, calle Agustinas número mil ciento once, oficina ochocientos diecisiete; mayor de edad, a quien conozco y expuso: que reducía a escritura pública el siguiente decreto: "República de Chile. — Ministerio de Hacienda. — Santiago, cinco de Febrero de mil novecientos treinta y siete. — Hoy se decretó lo que sigue: Número quinientos veintiuno. — Vista la solicitud presentada por don Octavio Señoret S., debidamente facultado, en la que pide se aprueben las reformas introducidas a los Estatutos de la sociedad anónima denominada Compañía de Seguros "La Transandina". Teniendo presente que en el acuerdo respectivo se ha cumplido con las prescripciones pertinentes de sus Estatutos sociales y con las exigencias reglamentarias de sociedades anónimas. Con lo informado por la Superintendencia de Compañías de Seguros, Sociedades Anónimas y Bolsas de Comercio por nota número ciento doce, de trece de Enero del año en curso y por la Dirección General de Impuestos Internos en oficio de fecha veintisiete de Enero del presente año, y de acuerdo con lo dispuesto en el artículo cuatrocientos veintisiete del Código de Comercio. Decreto: Apruébanse las reformas introducidas a los Estatutos de la sociedad anónima denominada Compañía de Seguros "La Transandina", los cuales constan de la escritura pública otorgada el veintinueve de Diciembre de mil novecientos treinta y seis, ante el notario de Valparaíso, don Francisco Subercaseaux del Río. — Dése cumplimiento a lo dispuesto en el artículo cuatrocientos cuarenta reformado del Código de Comercio. Tómese razón, comuníquese y publíquese. — Alessandri. — Gustavo Ross. — Lo que transcribo a Ud. para su conocimiento. — Dios guarde a Ud. — Guillermo Valenzuela". — Conforme. — En comprobante firma, previa lectura. Fueron testigos don Manuel Romo Vargas y don Carlos Cohl Lizana, de este domicilio. — Di primera copia. Se pagó al margen del Registro cinco pesos por impuesto de estampillas. — Doy fe. O. Señoret. — M. Romo V. — Carlos Cohl L. — Jorge Gaete R., Notario. 24 Feb

POR AUTO DE 11 DEL PRESENTE, del 4.o Juzgado Civil, concedióse posesión efectiva herencia intestada doña María del Carmen Gómez Cáceres a su hermana doña Simona Gómez Cáceres de Cabezas. — El Secretario. 22 Feb

CUARTO JUZGADO CIVIL CONCEDIÓ también posesión efectiva herencia de Rosa Valdivieso Aráoz a doña Laura Valdivieso Herrera, integrando resolución anterior. 22 Feb

POSESION EFECTIVA, HERENCIA de Elcira Tagle viuda de Milonetti, concedióla Cuarto Juzgado Civil a sus hijos: Rosa Tagle viuda de Massa; Emilia Milonetti de Tersago; Elena Milonetti de Besassa; Luisa Milonetti de Diagostino; Matías, Antonio, Carlos y Adelaida Milonetti Tagle.

47.—CITACIONES, NOTIFICACIONES Y BOMBAS

JUNTA GENERAL ORDINARIA de la Sociedad Hipotecaria y Financiera.—Citación.— Cítase a los señores accionistas a junta general ordinaria para el día 26 de febrero, a las 4 P. M., en sus oficinas de Huérfanos 761, para tratar de lo siguiente: 1.o Designación de tres señores accionistas para que en representación de la Junta firmen el acta de la junta ordinaria del 26 del corriente; 2.o Someter a la aprobación de la Junta el inventario, balance y memoria del Directorio e informe de los inspectores de cuentas correspondiente al ejercicio, terminado el 31 de diciembre de 1936; 3.o Elección de dos directores titulares por tres años y un director titular hasta enero de 1938; dos directores suplentes y dos inspectores de cuentas. El Registro de Accionistas permanecerá cerrado hasta el 1.o del próximo marzo.—Santiago, 17 de febrero de 1937. —El presidente. Feb. 22

BOMBAS

La Cía. DE BOMBEROS "DEBER y Constancia".— Cito a la Compañía a ejercicio para el martes 23 y jueves 25, a las 22.15 horas. Uniforme de trabajo. Punto de reunión: el cuartel.—El ayudante.

6.a Cía. DE BOMBEROS "SALVAdores y Guardia de Propiedad".— Cito a la Compañía a sesión extraordinaria para el martes 23 del actual, a las 22 horas. Admisión de voluntarios y demás a que haya lugar.—El secretario.

4EME COMPAGNIE DE POMpiers. — Exercice de compagnie mardi 23 ct., et Jeudi 25 ct. à 22 heures. Réunion au quartier. Tenue de travail. — L'Adjudant.

48.—TALLERES Y COMPOSTURAS.

MAESTRO MARCOS, ESPEcialista calzado ortopédico.— Esmeralda 834.

ERNESTO PIZARRO, REPAraciones eléctricas. ¡¡Automóviles!! vendo, arreglo baterías, bobinados. Instalaciones, artículos eléctricos en general. Chacabuco 48-B 21 Mar

52.—VINOS Y VIÑAS.

COMPRAMOS TARTARO Y borras. Franklin 10. Feb. 24

BOTELLERIA "LAS CUBAS de Oro". Puente 844. Teléfono 80924. Los mejores vinos y licores. Especialidad en aguardientes puros de uva para ponches y frutas. Vinos añejos de Elqui. Feb. 22

AGENCIA GENERAL "LA NACION" CALLE BLANCO 1161

VALPARAISO

CASILLA 109-V. TELEFONO 4427

Moderna población obrera de 180 casas será luego construída en Limache

LIMACHE, 21.—La Cía. de Cervecerías Unidas ha comprado los terrenos necesarios para construir una población obrera moderna para sus trabajadores.

Según el acuerdo correspondiente del Directorio de dicha empresa serán construidas 180 casitas higiénicas y confortables.

Junto con construirse la población se procederá al saneamiento del barrio obrero actual.

Han tomado parte activa en las resoluciones adoptadas el Intendente de Valparaíso don Fernando Lira Ossa y el distinguido vecino don Ramón Barros Viel.—(Corresponsal).

GRACE LINE

"Santa Bárbara"

SALDRA DE VALPARAISO EL 20 DE FEBRERO, a las 5 P. M., con escalas en Chañaral, Antofagasta, Tocopilla, Mollendo, Callao, Talara, Guayaquil, Buenaventura, Balboa, Cristóbal y Nueva York.

"Santa María"

SALDRA DE VALPARAISO EL VIERNES 26 DE FEBRERO, a las 5 P. M., con escalas en: Antofagasta, Mollendo, Callao, Paita, Guayaquil, Balboa, Cristóbal, Habana y Nueva York.

Consignatarios: GRACE y Cía. (Chile) S. A.

HUERFANOS 1189 — TELEFONO 63142

Soc. Anón. Com. Braun y Blanchard

VAPOR PARA MAGALLANES

"CHILOE"

De Valparaíso, EL 23 DE FEBRERO. De Puerto Montt, EL 2 DE MARZO.

AGENTES EN SANTIAGO:

GIBBS & Co. Catedral N.o 1143.

GEO. C. KENRICK & Co. Agustinas N.o 1136.

OFICINA EN VALPARAISO:

ERRAZURIZ N.o 718 — CASILLA N.o 1000 — TELEFONO 2747

UN CONCIERTO GRATUITO DE LA SINFONICA SE OFRECIO AL PUEBLO EN VIÑA DEL MAR

En un costado de la cancha del Tranque, en Viña del Mar, la Municipalidad hizo construir una gran cancha acústica con dos propósitos: ubicar allí la banda de caballería para amenizar las reuniones del concurso hípico militar, y mantenerla para dar conciertos gratis al pueblo.

Ayer, a las 10 de la mañana, el Alcalde de Viña del Mar, don Sergio Prieto, cumpliendo los propósitos de la corporación viñamarina de buscar todos los medios a su alcance la difusión cultural en el pueblo, dispuso que la orquesta sinfónica que dirige el maestro Teo Buchwald, diese un concierto gratuito a los obreros y sus familias del balneario.

El señor Prieto concurrió acompañado de algunos de los regidores y otras personalidades del balneario a escuchar el concierto y pudo apreciar la gran aceptación que tuvo la iniciativa, pues antes de las 10 de la mañana las aposentadurías del Tranque estaban totalmente ocupadas de un público compuesto en su totalidad de obreros y empleados.

Se ejecutaron trozos de grandes maestros y las ovaciones fueron prolongadas para la magnífica interpretación. La construcción de la cancha acústica demostró su bondad, pues en todos los ámbitos del Tranque se oyó nitidamente el concierto.

UNA COMISION DE OFICIALES DE LA MARINA MERCANTE SE ENTREVISTARA CON S. E.

Solicitará su apoyo para el proyecto de escuela única de la Marina Mercante

Los oficiales de la Marina Mercante Nacional se encuentran preocupados de la apertura de los cursos preliminares en las ramas de pilotos, ingenieros y radiotelegrafistas, en tanto se crea la Escuela Unica de Oficiales de la Marina Mercante.

En una reunión que fué presidida por el presidente de la Confederación de Sindicatos de O. de la M. M., capitán José Ollino, se aprobó un proyecto del capitán Berisso en que se enfocan todas las posibilidades de funcionamientos de esos cursos desde marzo próximo en Valparaíso.

SE ENTREVISTARAN CON S. E.

Una vez aprobado el proyecto a que nos hemos referido, se acordó designar una comisión para que, en el curso de la presente semana, se entreviste con S. E. el Presidente de la República, para pedirle que patrocine el proyecto de ley de creación de la Escuela Unica de Oficiales de la Marina Mercante, cuya etapa inicial será el funcionamiento de los cursos que se propone abrir la Confederación de Sindicatos.

La comisión que se entrevistará con S. E. está compuesta por el diputado don Eleodoro Enrique Guzmán, el presidente de la Confederación José Ollino; el ingeniero de navío en retiro, don Ramón Pinochet; el capitán de corbeta en retiro, don René Berisso; el Presidente del Sindicato de Ingenieros de la M. M., don Carlos Bastías; el Presidente de la Asociación de Radiotelegrafistas, don Daniel Uribe y el delegado del Sindicato de Magallanes, don Enrique Buñuel Pérez.

LOS ARMADORES Y LAS AUTORIDADES NAVALES

Las gestiones que realizan los oficiales de la Marina Mercante pro-funcionamiento de cursos de oficiales y de Escuela Unica, se ha realizado de común acuerdo con los armadores y las autoridades navales y al efecto, la misma comisión que se entrevistará con S. E. el Presidente de la República, conversará luego después con el Director del Litoral y con los organismos representativos de los Armadores.

EN LA MAÑANA DE HOY DEBE LLEGAR A VALPARAISO EL TRANSATLANTICO COLUMBUS

Con mucho interés es esperado en este puerto el transatlántico Columbus, la más grande nave mercante que llega a nuestro puerto, y que en esta oportunidad hace su segundo crucero marítimo alrededor del continente Sud Americano.

TURISTAS

El Columbus trae más de trescientos turistas norteamericanos que hacen un viaje de placer por el continente, traídos por diversas firmas de turismo de los Estados Unidos.

Esta caravana hará un recorrido por los alrededores de nuestro puerto, Viña del Mar y la capital. Un importante grupo se dirigirá al sur a la región de los Lagos, para tomar el barco a su paso por Puerto Montt.

CUADRO TEATRAL DEL COLUMBUS

Abordo del Columbus viene un cuadro artístico que representa números teatrales para solaz de los viajeros. Forman en este cuadro buenos actores, magníficos músicos, los cuales serán invitados por la colonia alemana para dar un concierto en el Salón Alemán el miércoles con fines de beneficencia.

LA COLONIA ALEMANA RINDIO HOMENAJE A LA MEMORIA DE LOS CAIDOS EN la GRAN GUERRA

Ceremonias religiosas. — Concentración patriótica en el Colegio Alemán. — Lápida de homenaje a los héroes

Grandes proporciones alcanzaron los actos con que la colectividad alemana residente se asoció al homenaje que en todo el Reich se tributó ayer a los alemanes caídos en la Gran Guerra.

A las 10 y 10.30 horas, los alemanes residentes concurrieron, de acuerdo con sus creencias, a las ceremonias religiosas celebradas en la Iglesia Protestante y en la Parroquia Católica, respectivamente.

CONCENTRACION PATRIOTICA

A las 11 horas, se efectuó la concentración de toda la Colonia Alemana en el Colegio Alemán del Cerro Alegre.

Clubs sociales, centros deportivos, la Segunda Compañía de Bomberos, los ex combatientes, los miembros del Partido Nazi, toda la colectividad alemana en una palabra, escuchó una brillante alocución patriótica pronunciada por el Cónsul General de Alemania señor Soehring, quien recordó el magnífico sacrificio realizado por los jóvenes miembros de la colectividad alemana de Valparaíso que acudieron al llamado de su patria en los días de 1914 y cayeron defendiendo el honor del Reich.

Terminada la alocución el Cónsul, se colocó una placa conmemorativa en la cual están grabados los nombres de todos los alemanes, residentes en Valparaíso, que murieron en las trincheras de la Gran Guerra.

Sobre la lápida, las diversas instituciones alemanas y las familias de la colectividad depositaron hermosas coronas de flores.

Soc. Anon. Com. "Braun & Blanchard"

VAPOR PARA MAGALLANES

EL VAPOR

"TARAPACA"

Saldrá de Valparaíso el 23 de febrero. Saldrá de P. Montt el 2 de marzo.

Agencias en Santiago:

Gibbs y Co. — Catedral N.o 1143

Geo. C. Kenrick y Co. — Agustinas N.o 1136

Oficina en Valparaíso:

ERRAZURIZ N.o 718—CASILLA N.o 1,000—TELEFONO 2747

MOVIMIENTO MARITIMO

LLEGADAS:

Ayer:
RODA, de Hamburgo.
MAPOCHO: de Guayaquil.
REINA DEL PACIFICO: de Juan Fernández.
ARAUCANIA: de Lota.

Hoy:
CANELOS: de Corral.

Mañana:
HELDER: de Talcahuano.

Miércoles:
HUASCO: de Corral.
NAGUILAN: de Arica.

SALIDAS:

Ayer:
ARAUCANIA: para Lota.
POSEIDON: para Arica e intermedios.

Hoy:
BOCA MAULE: para Coronel.

Mañana:
HELDER: para Hamburgo e intermedios.
CANELOS: para Arica e intermedios.
SANTA MARIA, para Talcahuano.
TENO: para Corral e intermedios.
CHILOE: para Magallanes e intermedios.
RODA: para puertos del sur.

Miércoles 24:
REINA DEL PACIFICO: para Liverpool e intermedios.
NAGUILAN: para Corral e intermedios.

COMPAÑIA CHILENA DE NAVEGACION INTEROCEANICA

LINEA A NORTE AMERICA

Vapor "Antofagasta"

SALDRA DE VALPARAISO el 26 de febrero, para Nueva York, con escalas en Guayaquil, Cristóbal

LINEA A LA ARGENTINA

Vapor "Arica"

SALDRA DE VALPARAISO EL 3 DE MARZO, para Montevideo y Buenos Aires, con escalas en San Antonio, Talcahuano, Lota, Corral, Puerto Montt (11 de marzo) y Magallanes.

LINEA AL BRASIL.

Vapor "Arauco"

SALDRA DE VALPARAISO el 23 de marzo, para Montevideo, Santos y Río de Janeiro, con escalas en Talcahuano, Corral, Puerto Montt (28 de marzo), y Magallanes.

LOS ARMADORES: Oficina en Valparaíso — Dirección telegráfica "INTEROCEAN".—Calle Almirante Señoret N.o 41.—Casilla 1410.—Teléfono 7721. Agentes en Santiago: Vorwerk y Cía.—Agustinas 1086.—Teléfono 88705.

AVANCE REBELDE HACIA ALCAÑIZ Y TARRAGONA PONE EN GUARDIA A CATALANES

Se dice que están resueltos a desentenderse de las diferencias políticas existentes y repeler enérgicamente todo ataque.— Ya los insurrectos habrían recorrido 40 kilómetros hacia el mar por la carretera de Zaragoza a Belchite y Montalban.— La situación en los otros frentes

FRONTERA FRANCO-ESPAÑOLA, 21.— (U. P.)— El ejército del Norte del general Franco ha continuado durante todo el día sus operaciones mientras que la crisis política llegaba a su punto culminante en el Gobierno de Valencia, al ser llamado por el Gobierno de Moscú el Embajador Marcelo Rosenberg.

En 2 días, los rebeldes han realizado un avance de 40 kilómetros hacia la costa a lo largo de la carretera de Zaragoza a Belchite y Montalban, dirigiéndose hacia Alcañiz y Tarragona.

Los catalanes y el estado mayor general de Valencia, dándose cuenta de la importancia de esa ofensiva, han enviado apresuradamente refuerzos para apoyar a los batallones gobiernistas que, al mando del capitán Ruiz eran obligados a retroceder lentamente.

Según se desprende de las informaciones llegadas esta noche a la frontera, los catalanes están decididos a repeler el ataque del frente de Aragón, desentendiéndose de las diferencias políticas que existen entre los diferentes grupos que integran la coalición de Valencia y que incluyen a anarquistas, comunistas, socialistas y otros elementos marxistas y trotskistas, diferencias que se han agravado con la partida del Embajador Rosenberg.

Según una información, habrían ocurrido graves desórdenes en el frente de Madrid, donde las formaciones de las milicias extremistas de la Confederación Nacional del Trabajo y de la Federación Anarquista Ibérica se habrían negado a acatar las órdenes del general Miaja o a entregarles sus armas, y según otra, la partida de Rosenberg habría provocado el desbande de la Checa española que, según lo dice la misma noticia, sería la responsable del bombardeo de un buque de guerra francés y de que fuera derribado un avión de la Embajada francesa entre Madrid y Valencia. Según la misma fuente, el misterioso "Marcelino" que dirigía a esa Checa era el propio Rosenberg, cuyo nombre de pila es Marcelo.

Según noticias de origen gobiernista, las fuerzas gobiernistas sometieron durante horas a las posiciones insurgentes de los sectores del Jarama, La Marañosa y Morata de Tajuña a un intenso bombardeo de artillería, sin que se llevara a cabo contraataque alguno, evacuando los rebeldes sus posiciones de La Marañosa. Amenazados de verse rodeados, los insurgentes abandonaron, en ese frente, sus posiciones que luego fueron ocupadas y fortificadas por los gobiernistas.

Los despachos procedentes de Madrid manifiestan que sus operaciones, en la semana pasada, no han sido espectaculares, pero que se han desarrollado en forma sistemática, llevando sus posiciones avanzadas hasta los límites de la Provincia de Soria, de donde pueden amenazar las comunicaciones insurgentes. Agregan que, en el sector de Las Rozas, los milicianos recuperaron varias aldeas que habían perdido en los primeros encuentros.

Los gobiernistas anuncian además que continúa su ofensiva en el frente de León, donde se apoderaron de un cerro que domina a Matellana, importante centro de comunicaciones para los insurgentes.

Comunican también que anoche estalló una bomba en la radiodifusión de Málaga, mientras se desarrollaba un concierto en honor de la Italia fascista. Dos personas perecieron y otros 65 fueron heridas.

Albacete fué bombardeada por los insurgentes y los gobiernistas informan que hubo 30 civiles muertos y 100 heridos, además de grandes perjuicios en el centro de la ciudad.

FRONTERA FRANCO-ESPAÑOLA, 21.— De fuente rebelde se informó esta tarde que las tropas insurgentes han realizado importantes progresos, rectificando sus posiciones en el frente de Aragón, ocupando a varias aldeas y limpiando de enemigos la zona de Vivel del Río.

Las milicias gobiernistas estaban fuertemente atrincheradas en ese sector pero finalmente fueron desalojadas u obligadas a replegarse, dejando en el terreno a 100 muertos y a una cantidad considerable de municiones.

Los gobiernistas habrían intentado varios contraataques locales en el frente de Madrid, los que habrían sido rechazados por los rebeldes.

En el frente del Sur, sectores de Orgeva y Sierra Nevada, los insurgentes han continuado sus operaciones de limpieza y, en el valle de Lecrín sostuvieron algunas escaramuzas con los milicianos fugitivos de Málaga, de los cuales 140 quedaron muertos, además de muchos que cayeron heridos o prisioneros.

La aviación ha estado activa y se anuncia que 2 aviones gobiernistas fueron derribados por los cañones antiaéreos al intentar bombardear Toledo, mientras que en el frente de Madrid, un aparato gobiernista Dewoitine fué derribado en un encuentro con aviones rebeldes.

Sin embargo, los gobiernistas por su parte, anuncian haber bombardeado con éxito la fábrica de armas de Toledo.

Se anuncia desde Bilbao que hoy, por primera vez desde el año 1839 el Gobierno vasco emitió su propia moneda. Fueron lanzadas a la circulación monedas hasta de 2 pesetas y en breve habrá billetes que llevarán la mención oficial de "Gobierno Euzkadi".

Las deficiencias del acuerdo de no intervención

Todos los países no participantes en este pacto podrán impunemente ayudar a ambos bandos

LONDRES, 21.— (U. P.)— Se sabe que los buques de Estados Unidos, de los países latinoamericanos o de cualquiera potencia no adherida al acuerdo de no intervención, que lleve armas, municiones y aun tropas a cualquiera de los beligerantes españoles, podrá salvar el cordón que se extenderá alrededor de las costas de España y de sus dependencias.

La diseminada falange de navíos de guerra británicos, franceses alemanes, italianos, portugueses y rusos que patrullarán las aguas de España a partir de medianoche del 6 de marzo próximo, carecerán de autoridad para controlar los buques que no lleven la bandera de uno de los 27 países que toman parte en el pacto de no intervención.

Lo mismo se aplica a los buques españoles tanto de los gobiernistas como de los rebeldes, los que quedarán eximidos de la vigilancia naval o de la inspección neutral de sus puertos ya que el plan de control ha sido celebrado sin el consentimiento de las partes beligerantes españoles.

Así, por ejemplo, el Comité de Londres no tiene facultad para investigar un buque con la bandera de Estados Unidos, de México o de cualquier otro país que no sea participante del acuerdo.

El Comité no podría hacer nada en el caso de un buque cargado con abastecimiento para el Gobierno, que desafiara el acuerdo de no intervención en aguas españolas.

Una falla más grave del plan de control parece ser el hecho de que los agentes del Comité en tierra y mar no tendrán autoridad para detener a ningún buque o impedirle que desembarque su carga, a fin de alinear el buque o confiscar la carga, estando limitadas sus funciones a informar sobre tales violaciones a Londres.

En tales contingencias el Comité llamaría la atención al país infractor sobre la violación cometida, pero no podría aplicarle sanción alguna y careceria de facultades para imponer su voluntad en cualquiera otra forma.

A 150,000 hombres de entre 23 y 27 años llama a las armas el Gobierno de Valencia

VALENCIA, 21.— (U. P.) (URGENTE).— El Ministerio de Guerra dió curso a un decreto firmado por el Premier y Ministro de la Guerra, largo Caballero, por el cual llama a todos los hombres entre las edades de 23 y 27 años, a hacer el servicio militar obligatorio.

El decreto afecta alrededor de 150,000 hombres.

Un paso más hacia el comando único del ejército gobiernista

VALENCIA, 21.— (U. P.) La renuncia del Subsecretario de Guerra, Asensio, es considerada como el primero de los importantes cambios que afectarán al Ministro de Guerra y al Estado Mayor.

Desde la caída de Málaga se ha expresado en la prensa y en declaraciones públicas, el sentimiento de que son convenientes ciertas modificaciones, a fin de encarar la nueva situación surgida del supuesto aumento del empleo de soldados alemanes e italianos.

La renuncia de Asensio, que tiene por objeto satisfacer a la opinión pública, fortalece el Ministerio de Guerra, a cargo de Largo Caballero, mientras que el nombramiento del militante socialista Barailar para suceder a Asensio, apresura el establecimiento del muy discutido comando único, al mismo tiempo que la disolución de las restantes columnas políticas y su reincorporación en el ejército regular.

Barailar es periodista y fundador del diario "Claridad".

Movilización de ensayo habrá próximamente en Italia

ROMA, 21.—(U. P.)—Se anuncia oficialmente que la movilización de ensayo de las clases comprendidas entre los años 1900 a 1904 se realizará en los próximos meses.

Italia

EMPRESTITO AUSTRIACO

ROMA, 21.— (U. P). — La Comisión de Representantes de los países garantizadores de empréstitos a Austria, que funciona bajo los auspicios de la Sociedad de Naciones, aprobó la petición del Gobierno austríaco de emitir un empréstito interno por 180.000.000 de schillings.

La probación fué concedida después de conocer el informe sobre la situación económica de Austria presentado por el Ministro Neumayer.

FALLECIO EL GENERAL BAGGIO

ROMA, 21.— (U. P).— Falleció el general retirado y Comendador Augusto Baggio.

HOMENAJE A OLAYA HERRERA

ROMA, 21.—(U. P). — La prensa italiana publica extensas informaciones sobre los funerales del señor Olaya Herrera, y elogia a las cualidades que adornaban al Embajador colombiano, recién fallecido.

Un accidente, pequeño en apariencias, pero de fatales consecuencias, fué el que originó la tragedia de la expedición al Monte Aconcagua

BIANCHI Y LEIVA NOS HACEN UN RELATO DETALLADO DESDE QUE SOLARI CANTO UNA CUECA AL LLEGAR A LA CUMBRE, HASTA EL DIA QUE SE ABANDONARON LAS ESPERANZAS DE SALVAR A LOS COMPAÑEROS PERDIDOS

Fué Bianchi quien encontró a Espinoza herido y lo trajo hasta el campamento base, a 4,300 metros de altura

Como si fuera una piedra, Espinoza venía rodando por la ladera, arrastrado por el fuerte temporal

LA UNICA ESPERANZA ES QUE FREILE Y SOLARI HAYAN SIDO ARRASTRADOS HACIA RELINCHO, DONDE NO SE HA EXPLORADO

En nuestra edición de ayer dimos una detallada información con las declaraciones hechas a nuestro corresponsal en Los Andes, por el Comisario de Investigaciones argentino, Sr. Horacio Amusátegui, quien manifestó haber sido él, y no el miembro de la expedición científica al Aconcagua, señor Víctor Bianchi, quien salvó al señor Carlos Espinoza, actualmente hospitalizado en el pensionado del Salvador, a consecuencia de las heridas recibidas en la dura prueba de escalar la cumbre de uno de los montes más altos del mundo.

El señor Amusátegui dice que tanto los señores Espinoza como Leiva, también miembros de la expedición, pueden atestiguar sus declaraciones.

Con el objeto de obtener una comprobación de ellas, entrevistamos ayer a los señores Leiva y Bianchi, quienes, además, nos dieron una información detallada acerca de cómo se efectuó la búsqueda infructuosa de Solari y Freile, sus compañeros de expedición, ya irremediablemente perdidos, después de haber cumplido la magnífica hazaña.

UNA CUECA ANTES DE PARTIR

El lunes—nos dicen—instalamos nuestro más alto campamento, a seis mil doscientos metros de altura, y esperamos ahí el momento de escalar la cumbre. Esto debería ser a la 1 de la madrugada del martes, que es la mejor hora para la difícil escensión. El mejor ánimo reinaba entre todos nosotros, y estábamos felices de poder cumplir nuestro cometido sin el menor tropiezo.

Tanto es así, que Solari, animoso y optimista, cantó una cueca antes de partir.

EL ACCIDENTE EN LA CUMBRE

A la hora fijada comenzó el ascenso. Delante iban Solari, Freile y Espinoza; un poco más atrás, cargado con sus aparatos meteorológicos, Leiva, quien se puso a hacer observaciones, después de gritarles a sus compañeros:

—¡En seguida los alcanzo!

Leiva, que, como sus compañeros, llevaba las manos cubiertas por guantes, unos de lana, debajo, y otros de cuero forrado en piel, vió que éstos le molestaban para poder manejar sus instrumentos. Entonces cometió la imprudencia de quitarse uno de los guantes, y sintió que su mano se congelaba.

Así volvió al campamento alto; pero al tratar de correr para alcanzar un objeto que el viento le arrastraba, cayó al suelo, donde fué ayudado por Bianchi, para regresar a las carpas.

Eran ya alrededor de las 16. Sus compañeros podrían regresar hasta las 3 de la madrugada del miércoles. No quedaba otra solución que esperarlos, sin saber que arriba había ocurrido un accidente, que fué fatal.

En efecto, al desencadenarse el temporal en la cumbre, Espinoza sufrió un golpe que le rompió los anteojos, y como consecuencia de ello, quedó enceguecido. Entre sus compañeros debían ayudarlo en el descenso, que a esa altura y con el temporal reinante, significa un esfuerzo gigantesco.

EL MIERCOLES

El violento temporal que lo arrasaba todo, que no permitía siquiera a un hombre mantenerse en pie, y que en una oportunidad sacó a Bianchi de una mula, arrojándolo a distancia, arrastró también las carpas, que son de una altura de 60 centímetros de alto por 2 metros de largo.

Leiva y Bianchi, convencidos de que sus compañeros habían sufrido una desgracia, descendieron al campamento base, a cuatro mil trescientos metros de altura, desde donde comenzarían a pedir auxilios, por intermedio de la radio. Estaban allí, además, los guías y arrieros con sus mulas, con los cuales comenzarían la búsqueda de Freile, Solari y Espinoza.

EL ENCUENTRO DE ESPINOZA

Mientras Leiva se dedicaba a llamar por radio, Bianchi y el arriero López, con una mula, comenzaron el ascenso, buscando a los compañeros. Después de largo rato de infructuosa búsquedad, Bianchi vió que algo así como una piedra venía rodando monte abajo. Le llamó la atención a López acerca de ello, y se encaminaron en dirección a donde aquella "piedra" se movía.

La impresión de que podía ser alguno de los tres, hizo que Bianchi tratara de correr también, olvidando la altura, y cayera. Pero se levantó y siguió detrás de López, que le llevaba algunos metros de ventaja, con su mula. Entonces, Bianchi vió que el bulto, con apariencias de ser una piedra, se levanta, doblando las rodillas, sin afirmar las manos en el suelo y volvía a caer.

El primero en llegar a su lado, fué López, quien le preguntó, al ver aquella figura extraña, con la cara deformada por los golpes, cubierta de nieve y de sangre, las mejillas y los ojos hinchados, la cabeza agrandada:

—¿Quién es usted?

A media voz, la figura contestó:

—Soy Espinoza.

EL DESCENSO Y NUEVA BUSQUEDA

A duras penas lograron colocarlo encima de la mula. Bianchi se encargó de conducirlo al campamento base, mientras López seguía explorando las laderas.

Señor Víctor Bianchi

—A veces tenía que pegarle o pellizcarlo fuertemente para que no se durmiera—dice Bianchi—y se cayera de la mula. Así llegamos al campamento.

Leiva salió a nuestro encuentro, y cuando vió la cara de Espinoza se detuvo, abrió los brazos, con un gesto de extrañeza tal que entonces yo vine a comprender el gesto que también debo haber hecho yo al verlo.

Lo dejamos en carpa y comenzamos a prestarle por primeros auxilios: masajes, líquidos calientes, para reanimarlo un poco, especialmente los brazos y las piernas que tenía congeladas.

Leiva se quedó en la carpa continuando sus insistentes llamados por radio y atendiendo a los cuidados de Espinoza, cuya cara limpió en la medida que pudo, y vendó sus piernas. Bianchi volvió nuevamente a ascender y a continuar la búsqueda.

Arriba se encontró con López, quien venía huyendo del temporal, y quien le dijo:

Con la nevazón es imposible encontrarlos.

En vano habían llamado en todas direcciones, mientras recorrían las altas laderas. Ni una sola voz, ni siquiera un quejido llegaba a sus oídos.

Y así pasó el día miércoles.

JUEVES

En vista de lo infructuoso de la dramática búsqueda de los compañeros perdidos, ante la evidencia de las heridas de Espinoza, que les hacía suponer otras peores o iguales a los dos camaradas perdidos, y ante el temporal que seguía implacable, no quedaba más que esperar el día siguiente, el jueves, durante el cual llegarían seguramente, algunos auxilios, si es que los llamados por radio, de lo cual tenían la esperanza, habían sido escuchados.

Los arrieros tuvieron la idea de que, arrastrados por el temporal, Freile y Solari, podían haber rodado unos quinientos o más metros más abajo del campamento base. Después de lo cual, sin fuerzas para volver a subir, habrían tenido que seguir hacia Puente del Inca.

Otra hipótesis era que pudieran haber sido arrastrados hacia Valle Hermoso, en el otro lado del monte. Desgraciadamente existen dos sitios con el mismo nombre y se buscó en el lado chileno del Aconcagua. El otro Valle Hermoso cambia de nombre en el lado argentino y era precisamente a ese a que se referían los arrieros.

El jueves comenzó la búsqueda del campamento hacia abajo y Bianchi llegó hasta Puente del Inca. Aquí trataría de obtener auxilios y dinero, ya que todo lo que la expedición poseía se había perdido con Freile que, como jefe de la expedición, lo llevaba.

LAS CARAVANAS DE AUXILIO

Para llegar a Puente del Inca tuvo que vadear la Laguna Horcones y cruzar, sin ropas, el río Horcones.

"Acerca de esto se ha hecho mucha leyenda, —dice—. La laguna Horcones es muy chica y para cruzarla no hay que irse por la orilla. El río del mismo nombre es apenas un riachuelo. Para pasarlo me quité la ropa. El agua me llegaba apenas más arriba de la cintura. Al otro lado me vestí y, como no hacía el mismo frío que arriba no me coloqué toda la ropa. De aquí nació la leyenda de que había llegado semi desnudo y las ropas en la mano".

En Puente del Inca se encontraron las caravanas de auxilio. La caravana argentina, compuesta por el Sr. Horacio Amusátegui, Comisario de Investigaciones; un médico, el señor Imazo; y dos oficiales de policía. La caravana chilena compuesta por el jefe de ella señor Buchanan y los señores Jeff, Friderick y Platt.

Mientras Bianchi hacía algunos trámites para conseguir dinero, ambas caravanas partieron, menos Jeff que se fué un poco más tarde con Bianchi.

Por el camino, antes de llegar, al campamento base, los argentinos encontraron a los miembros de la caravana chilena, que había instalado su campamento.

—Es necesario llegar hasta arriba, dijo Bianchi al encontrarlos.

Platt ensilló su mula y siguió con ellos. El señor Buchanan, dijo que el no podía seguir, que la expedición había estado mal organizada, y resolvió volverse a Puente del Inca.

El resto siguió hacia el campamento, donde el doctor Imazo y el comisario Amusátegui, prestaban sus cuidados a Espinoza, antes de traerlo hasta Puente del Inca, donde volvió a hacerle nuevas curaciones, para enviarlo a Santiago.

EL FIN DE LA BUSQUEDA

—"La luna nueva no viene "sentada", sino que tiene los "cachitos" para la tierra, un poco hacia el norte— dijeron los arrieros, y este temporal durará por lo menos veinte días. Mientras continúe así la búsqueda será imposible.

El pesimismo reinaba entre todos. Después de cinco días no había ninguna esperanza de encontrar a los compañeros, mucho menos con vida, ya que según la opinión de todos los vaqueanos, nadie podría resistir siquiera tres noches con aquel temporal.

La única esperanza, muy remota y dentro de las posibilidades de los milagros, sería que Freile y Solari hubiesen sido arrastrados por el temporal hacia Relincho, que así se llama Valle Hermoso por el lado argentino, y en el cual no se buscó a causa del temporal.

HABLAN BIANCHI Y LEIVA

Bianchi y Leiva sienten aún sus nervios azotados por la dolorosa tragedia de la expedición, de la cual formaron parte, y en ellos palpita la idea de encontrar, siquiera los restos de sus compañeros.

Conversamos ayer con ellos acerca de las declaraciones del señor Amusátegui:

—Yo no creo, no puedo creer que el señor Amusátegui haya hecho esas declaraciones, dice el señor Bianchi. Es verdad que alrededor de esto se ha hecho demasiada novela; a mí mismo se ha tratado de hacerme aparecer como un héroe. Eso es falso. Cuando estábamos en el campamento base, mi deber era buscar a mis compañeros, y lo hice. Encontré a Espinoza, más bien dicho, lo encontramos con el arriero López, y lo traje hasta el campamento; eso no quiere decir que yo lo haya salvado, ni mucho menos.

"Naturalmente me extrañaron mucho esas declaraciones, que no sé con qué fin tratan de hacerme aparecer diciendo falsedades: El señor Amusátegui, de quien estoy muy agradecido y a quien personalmente manifesté estos agradecimientos al despedirnos, por los servicios prestados, sabe perfectamente que él encontró a Espinosa en el campamento, y que mientras estaba en él la respiración se le hacía fatigosa, de lo cual él no es culpable, por supuesto.

"Yo pondría una veintena de nombres, de todas las personas que conocieron de cerca esta dolorosa tragedia, y entre ellos el del propio señor Amusátegui, todos los cuales saben que fué, precisamente, en el campamento citado, donde él y el médico señor Imazo encontraron a Espinoza que ya había recibido auxilios rudimentarios de nuestra parte. A mí no me interesa que la gente sepa que fui yo quien trajo a Espinoza al campamento; pero tampoco quiero aparecer como que he dicho falsedades.

Conversamos con el señor Leiva, quien corrobora todas las afirmaciones del señor Bianchi.

—Yo los vi, llegar—dice—, y la impresión más fuerte de mi vida la recibí al ver el rostro de mi compañero Espinoza, a quien, sinceramente, no conocí al mirarlo por primera vez.

Sin dinero para seguir buscando a sus compañeros

Fué una de las grandes preocupaciones de los expedicionarios en Puente del Inca

De acuerdo con las declaraciones de Leiva y de Bianchi, una de las grandes preocupaciones que tuvieron que afrontar los expedicionaros para poder proseguir la búsqueda de los compañeros perdidos, fué la carencia de recursos. Como al perderse Freile, jefe de la expedición, que era el portador del dinero, quedaron sin un centavo, tuvieron que recurrir a todos los medios posibles para conseguir la cantidad que les permitiera pagar al médico que atendió a Espinoza y a los arrieros. (Ya hemos dicho que de la única fuente que lo consiguieron fué de la Intendencia de Aconcagua).

En cuanto a las mulas, que les servían para transportar sus aparejos y para buscar a sus compañeros, cuatro de ellas murieron. La altura y el frío las afectan profundamente. Cuando van a morir, estornudan e instantáneamente caen, ya cadáveres.

El pago de estos animales a los arrieros y los gastos del médico agotaron los setecientos nacionales conseguidos a última hora, y les dejaron aún algunas deudas.

Por eso decimos que una de las mayores preocupaciones de los expedicionarios, relacionadas directamente con el salvataje de sus compañeros, fué la de obtener medios económicos suficientes para llevar a cabo esta tarea.

El gran corazón y la valentía de Espinoza

Carlos Espinoza, actualmente hospitalizado en el Pensionado del Salvador debido a las heridas que sufrió en la magna hazaza de escalar la cumbre del Aconcagua, ha causado la admiración de sus propios compañeros, debido al valor que demostró en todo momento y a su gran corazón.

En efecto, cuando fué traído por Bianchi al campamento, con las piernas congeladas, herido hasta el extremo de no poder hacer un movimiento, ciego, casi sordo, y después de haber recibido los rudimentarios auxilios de sus compañeros Leiva y Bianchi, quería que se le permitiera volver a ascender para buscar a Freile y Solari, con quienes pasó las amargas horas que precedieron al desaparecimiento de sus compañeros.

Y más tarde, cuando el médico le hacía curaciones en su nariz herida, en la cual la gangrena había comenzado a hacer presa, éste extrañado de que Espinoza no se quejara de dolor, creyó que se había desmayado. Al creerlo así le preguntó:

—¿No le duele, Espinoza?

—Sí, claro; pero ante lo que sufrí allá arriba, usted me está haciendo cariños.

Freile, el andinista perdido, estuvo una vez extraviado tres días en la cordillera

Fué el jefe de la expedición que organizó "LA NACION" para buscar al avión "San José"

Seguramente el nombre de Ruperto Freile, jefe de la expedición científica al monte Aconcagua, que ahora se encuentra desaparecido, junto con Solari, ha sido más de una vez anteriormente escuchado o leído por nuestros lectores, ya que este valiente muchacho fué el jefe de una expedición cordillerana que organizó "LA NACION" cuando la pérdida del avión "San José".

En aquella oportunidad Freile prestó todos sus servicios y puso sus conocimientos al servicio de la expedición que fué en busca del avión perdido en la Cordillera. Desgraciadamente, no tuvo aquélla el éxito que habría sido de desear debido al mal tiempo reinante.

También es necesario hacer notar que Freile era uno de los más avesados andinistas chilenos, y que hace algún tiempo, mientras profundizaba sus conocimientos de la Cordillera, estuvo perdido durante más de tres días. Al cabo de ellos, y gracias a su pericia, supo salvarse sin otros sufrimientos que el hambre y los peligros pasados durante ese tiempo.

SOLINGEN
ULTRAZOR
MADE IN GERMANY
AFEITA MEJOR
SOLICITE UNA MUESTRA GRATIS A CASILLA 3838

Crisoles Super-Morgan
Crisoles Salamander-Morgan
Plombajina
Tornillos Woden p. mecánico.
Tornillos verticales p. herrero.
OFRECEN:
MORRISON & CIA
AHUMADA 67 - TELEF. 63263 SANTIAGO

Ocho días estuvo perdido en la cordillera el aviador francés Guillaumais, y salió con vida

¿No cabría la esperanza de que Freile y Solari, hubiesen sido arrastrados hacia Relinchos?

Ante la dolorosa tragedia ocurrida a la expedición que escaló la cumbre de monte Aconcagua, uno de los más altos del mundo, y como resultado de la cual se encuentran perdidos, ya sin esperanza de salvación dos de sus componentes, cabe recordar lo ocurrido hace algunos años al piloto francés de la Air France, Dieudomné Guillaumais.

Como los lectores recordarán, en aquella oportunidad después de fracasadas todas las expediciones de auxilio, se perdieron las esperanzas de encontrar con vida al conocido piloto.

Transcurrieron los días, cinco, seis, siete y nada.

Pero al octavo un hombre con el cuerpo herido y las ropas destrozadas llegó a una casita del lado argentino de la Cordillera. Era Dieudomné Guillaumais. Gracias a su fortaleza física había logrado salvarse, caminando casi a la deriva, arrastrándose a veces, pero vivo al fin.

¿No cabría la esperanza de que, en la oportunidad actual y de acuerdo con la hipótesis de los arrieros, Freile y Solari hubiesen sido arrastrados por el temporal hacia Relincho, y, gracias a la pericia y a los conocimientos andinistas de Freile, llegaran con vida a algún sitio lejano de la Argentina?

NOTAS POLITICAS

PARTIDO CONSERVADOR

DON PABLO LARRAIN TEJADA SERA PROCLAMADO POR LA JUVENTUD DE LA 9.a y 4.a COMUNAS. — El Centro de Propaganda Comunal de la Juventud Conservadora, en su sesión de anoche, adoptó por unanimidad, en medio de hurrahs! al candidato el siguiente voto propuesto por la mesa directiva:

"La Juventud Conservadora de la 9.a comuna, reunida en asamblea plena, acuerda efectuar con sus propios elementos una concentración el lunes 22 del presente, a las 9 1|2 P. M., en su local de Unión Americana 13, con el objeto de proclamar la candidatura a diputado por el Primer Distrito, del leader social cristiano don Pablo Larrain Tejada, y, al efecto, invita a los jóvenes del barrio y, en especial, a los correligionarios jóvenes de la 4.a comuna, con el objeto de aunar voluntades y esfuerzos para darle mayor brillo al acto y afianzar asimismo en forma definitiva el triunfo de los ideales de renovación del Partido".

Los dirigentes de la juventud han preparado para este día un interesante programa de divulgación de las doctrinas social cristianas, y han fijado la siguiente tabla: I. Discurso de presentación del candidato, por el presidente de la Juventud Comunal, don Gabriel Valenzuela; II. "Estudio de la situación de los obreros ante el salario vital", por el señor Víctor Duque; III. "La Juventud y el problema económico-social de los Empleados Particulares", desarrollado por don Ramón Ravest Fuenzalida; IV. "El problema de la movilización y la vivienda para la Clase Media", toma a cargo de don Germán Alvear; V. "Restaurants Populares para empleados", por el Sr. González; VI. "La enseñanza nocturna. Creación de una Escuela de Artes y Oficios para obreros", por el abogado, don Eduardo Arcayaga; VII. "Problemas locales que necesitan solución legislativa", por el miembro del Comité Ejecutivo don Enrique de Mesa F.

Hablará, además, el candidato quien, después de exponer sus principios de acción política, recogerá las observaciones de los asambleístas para fijar su programa de labor legislativa.

OBREROS PROCLAMARON A DON MANUEL GARRETON WALKER. — Ayer se llevaron a efecto las proclamaciones del señor Manuel Garretón, en la quinta comuna, Independencia, por el comité del gremio de obreros y empleados independientes.

Durante la primera reunión que se efectuó, en Inglaterra 1338, a las 8 P. M., hicieron uso de la palabra don Víctor Méndez, don Alfredo Gutiérrez y el candidato.

Después de este acto, don Manuel Garretón se dirigió a la Avenida Independencia 2719, donde se realizó la segunda proclamación, por parte de la seccional Independencia.

Habló en esta ocasión el señor Egidio Figueroa, presidente del gremio y del comité electoral pro candidatura Manuel Garretón el cual proclamó al candidato. Hicieron uso de la palabra en seguida, don Carlos Marín, don David Guíñez y cerró esta magnífica asamblea, don Manuel Garretón.

PROXIMAS PROCLAMACIONES

Seguirán proclamando al candidato las diferentes seccionales de este gremio. El lunes próximo se realizará esta proclamación en el radio de la cuarta comuna, en la calle Dolores N.o 748, y hablarán en esta oportunidad los señores Egidio Figueroa, José L. Larraín, Benito Pérez y el candidato.

Al mismo tiempo se nos encarga avisar que se llevará a efecto una asamblea, el miércoles próximo a las 9 1|2 P. M., en el local de la secretaría central ubicada en Cochrane 374, y durante la cual harán uso de la palabra varios oradores de la Juventud Conservadora de Santiago.

PROCLAMACION DE DON JULIO PEREIRA, EN PROVIDENCIA. Fué proclamado el sábado, por los Centros de Juventud Conservadora, del Tercer Distrito, el candidato a diputado don Julio Pereira Larraín.

Se dió comienzo al acto con el discurso del señor Luis Lobos, de Providencia. Le siguió el representante de Ñuñoa, don Luis Valencia, a continuación don Tomás Yáñez, de La Cisterna, pronunció un meditado discurso. A continuación hablaron el obrero Carlos Marín y don Manuel Garretón, quien se refirió a la situación política de nuestra Patria y la forma como la Juventud Conservadora aprecia el momento actual. El señor Ignacio Palma, de la Falange Nacional, hizo una crítica a las doctrinas políticas que erradamente quieren dirigir los destinos del país.

Finalmente hizo uso de la palabra el candidato quien se refirió a la significación de las elecciones y a la política que es necesario seguir para conseguir el engrandecimiento nacional.

CANDIDATURA ENRIQUE ALCALDE CRUCHAGA. — Esta secretaría pone en conocimiento a sus asambleístas y adherentes que la proclamación de los candidatos por este Distrito se llevará a efecto el sábado 27, a las 7 P. M. Próximamente se comunicará en el local que tendrá lugar esta proclamación.

Se siguen recibiendo adhesiones de los simpatizantes a esta candidatura. La campaña electoral se intensifica viéndose un éxito completamente favorable.

La secretaría permanece abierta todos los días de 10 a 12 y de 2 a 10 P. M.

CANDIDATOS QUE INSCRIBIO LA ACCION REPUBLICANA

Antofagasta: diputado, don Ricardo Adriazola.

Ovalle: diputado, don Rafael Richard Barnard.

Valparaíso: diputados, Víctor Bunster, Martín Durán y Juan Fulleton.

Santiago: Primer Distrito, Benjamín Claro, Walter Müller, Andrés Prado Reyes y Carlos Delaunoy.

Tercer Distrito: Claudio Herreta Prieto.

Concepción: Enrique Gaete. (diputado).

Temuco: diputados, Dr. Carlos Ribbeck, Enrique Langdon y Luis García.

Valdivia: senador, Dr. Julio Schwazemberg; diputados, Ananías Zapata y Víctor Ide.

Ancud: diputado, Juan Mickle.

MANIFESTACION A DON MAXIM. ERRAZURIZ

Con motivo de dirigirse al Japón, presidiendo la Misión Comercial Chilena que va a ese país, se le preparan diversos festejos, como una demostración de las simpatías con que cuenta dentro del mundo político y social.

Una de esas manifestaciones es la que le preparan los miembros directivos del Partido Conservador.

Al respecto circula la siguiente invitación:

"Estimado correligionario:

Tenemos el agrado de invitar a Ud. a un almuerzo en honor de nuestro distinguido correligionario don Maximiano Errázuriz Valdés, senador y miembro de la Junta Ejecutiva del Partido, como un justo reconocimiento a su abnegada y eficiente labor política y por partir en jira al Japón, como jefe de la Misión Comercial Chilena.

Esperando contar con su presencia para esta manifestación, que se efectuará el jueves 25 del presente mes, a la 1 P. M., en el Restaurant "Da Osvaldo", nos permitimos manifestarle que las adhesiones las recibe el señor Gustavo Tobar, en la Secretaría General del Partido, Compañía 1255, todo el día.

Lo saludan atentamente: Horacio Walker Larraín, Alejo Lira Infante, Rafael Luis Gumucio, Joaquín Prieto Concha, Ricardo Boizard Bastías, Lucio Concha, Bernardo Leighton Guzmán, M. Garretón, W. Ignacio Palma V., Mario Aguirre MacKay, Juan Valdés Riesco, Germán Domínguez, Diego Silva Henríquez y Luis Valdés L."

PARTIDO SOCIALISTA

SUB COMITE DE SAN EUGENIO. —Hoy a las 21 horas será inaugurada la secretaría de la calle Antofagasta 3007.

Hablarán en esta ocasión el diputado don Carlos Alberto Martínez, el representante ferroviario don Humberto Godoy y un miembro de la juventud socialista.

Esta secretaría atiende desde las 18 a las 22 horas las consultas y adhesiones para las candidaturas de los señores Carlos A. Martínez, César Godoy Urrutia y Ricardo Latcham.

CANDIDATURA CESAR GODOY URRUTIA — El Comité de profesores, estudiantes, empleados, obreros municipales pro candidatura del profesor y regidor municipal, señor César Godoy Urrutia, realiza una activa campaña de propaganda.

La secretaría general, ubicada en Nataniel 117 y la especial del Comité de Profesores, en Alonso Ovalle 1060, siguen recibiendo adhesiones diarias. Los bonos de propaganda y los affiches, están a disposición de los interesados en Alonso Ovalle 1060.

CANDIDATURA RICARDO LATCHAM. — Intelectuales, estudiantes y obreros simpatizantes del señor Ricardo Latcham han organizado un comité especial para trabajar en favor de su candidatura a diputado por Santiago.

REELECCION DE DON CARLOS ALBERTO MARTINEZ. — El actual diputado don Carlos Alberto Martínez, que ocupa el 2.o lugar de la lista del Frente Popular en Santiago, fué proclamado ayer en diversas secciones y sindicatos obreros. Los obreros gráficos, panificadores, mueblistas, metalúrgicos y tranviarios, han organizado un comité para trabajar por el éxito de su campaña en las jornadas del 7 de marzo.

Elementos obreros festejaron en Antofagasta al senador don Fernando Alessandri Rodríguez

El candidato inicia mañana su jira hacia el interior de la provincia

ANTOFAGASTA, 21. — Don Fernando Alessandri visitó Mejillones, en compañía de los diputados Fuenzalida, Valenzuela y Chanks. Obreros marítimos, de las guaneras, ferroviarios, empleados, políticos, etc., le ofrecieron una gran recepción durante la cual quedó demostrado el júbilo con que se ha recibido la candidatura del Sr. Alessandri.

Después que el Sr. Alessandri hubo conferenciado cerca de 2 horas con los dirigentes de su campaña, se le ofreció un almuerzo al cual asistió un gran número de obreros. El estivador Armando Salinas, en un brillante discurso, ofreció la adhesión de la masa trabajadora de la región y tuvo palabras de enérgica protesta contra los enemigos del Gobierno, que pretenden alterar el orden público y engañar a los obreros con falaces promesas. El discurso de Salinas fué muy aplaudido por el numeroso público.

Lo siguió en el uso de la palabra un representante de los ferroviarios, y, en seguida, un mecánico. Ambos oradores ofrecieron la incondicional adhesión de los trabajadores al candidato.

Agradeció la manifestación el Sr. Alessandri, en un hermoso discurso que fué muy aplaudido por la concurrencia, produciéndose una ovación al final de su brillante discurso, que se prolongó durante varios minutos. Durante esta manifestación, en repetidas ocasiones, se recordó con cariño a S.E. el Presidente de la República, tributándole la concurrencia numerosos vivas. Al final hablaron los diputados señores Fuenzalida, Valenzuela y Chank. Todos ellos fueron muy aplaudidos.

Mañana, el señor Alessandri, inicia su jira hacia el interior, empezando por Tocopilla. — (Corresponsal).

INDEPENDIENTES

CANDIDATURA ENRIQUE BARRENECHEA. — Mañana, a las 22 horas, se efectuará en San Diego 271, la proclamación de los candidatos independientes por el Primer Distrito: señores Luis Ayala Poblete y Enrique Barrenechea que han sido inscritos en la lista N.o 15.

A esta proclamación se ha invitado a los gremios del rodado a tracción animal.

Asimismo están invitados los artistas de la capital y elementos del teatro nacional, simpatizantes con la candidatura del señor Barrenechea.

CANDIDATURA DE LOS EMPLEADOS PARTICULARES. — Han quedado constituidas definitivamente las diversas secretarías comunales de los candidatos señores Hurtado y Recabarren, de acuerdo con el siguiente orden:

1.a Comuna. — Catedral N.o 1377. Teléfono 66489.

2.a Comuna. — San Martín N.o 816.

3.a Comuna. — Chacabuco N.o 580.

4.a Comuna. — Av. Delicias esquina de Covadonga.

5.a Comuna. — O'Higgins N.o 1281.

6.a Comuna. — Recoleta N.o 416.

7.a Comuna. — Av. Matta N.o 157.

8.a Comuna. — Moneda N.o 1118.

9.a Comuna. — Manuel Montt N.o 2358 "A".

10.a Comuna. — San Ignacio N.o 1044.

La atención permanente de estas secretarías empezará a hacerse efectiva a contar desde mañana, para lo cual el Comité Ejecutivo se encuentra empeñado en efectuar las designaciones correspondientes, procurando, en todo caso, dentro de lo posible, que estas recaigan en componentes efectivos del gremio de los empleados particulares.

Han continuado las erogaciones entre las instituciones de empleados particulares en favor de los gastos que demanden las candidaturas de los señores Hurtado y Recabarren; dichas erogaciones están destinadas a cubrir los gastos de secretaría indispensables, volantes y affiches de propaganda, atención de las secretarías comunales, etc.

PARTIDO CORPORATIVO POPULAR

Ayer se efectuó la proclamación de los candidatos del Partido. El secretario ejecutivo Comunal, habló sobre el significado de la campaña electoral próxima y del programa de acción práctica e inmediata que propone el Partido.

Los candidatos se refirieron expresamente a los problemas vitales de los cuales urge una inmediata solución y expusieron su programa frente a las necesidades de los trabajadores, como ser, salarios en relación al costo de la vida, alimentación, participación en las utilidades de las empresas y accionariado del trabajo.

Otras comunas: Con todo interés continúan los trabajos en las diversas comunas del Primer Distrito.

Comité de Profesores: Numerosas adhesiones ha continuado recibiendo este comité, que trabaja por los candidatos que son miembros del gremio.

PARTIDO DEMOCRATA

CANDIDATURA JOAQUIN RODRIGUEZ SILVA.— Ante una numerosa concurrencia se llevó a efecto la proclamación de esta candidatura por elementos de la 10.a Comuna. El señor Armando Peña hizo la presentación del candidato, refiriéndose a la labor efectiva que había realizado en el período pasado y la que tiende a desarrollar en el futuro, que no es otra la del bienestar común de los empleados y obreros y de todos los que viven de un salario. Terminó el señor Peña, manifestando que era necesario trabajar decididamente por Rodríguez, quien en el parlamento trabajaría por su clase con la misma decisión.

El candidato hizo una breve reseña de su labor parlamentaria. Hizo una mención especial al gremio de peluqueros, por el cual siente hondas simpatías que al igual que el suyo merecían una especial atención en favor de sus reivindicaciones. Terminó diciendo que, liberándose de los prejuicios políticos, no es el hombre de promesas, sino de acción y a esto concretaría su obra, si las urnas de marzo le favorecían con sus votos. El señor Clemente Garay hizo una corta peroración, exhortando a los presentes a votar fervientemente por el candidato señor Rodríguez, quien representaba en estos momentos a los hombres honrados y de prestigio dentro de su partido.

El señor Manuel Moreno, presidente de la Soc. de Peluqueros manifestó que no traía representación oficial de su entidad ni de su gremio, pero que el subido número de sus compañeros de profesión presentes a esta reunión comprobaba las simpatías a su candidatura, después del retiro del señor Armando Peña.

Después de terminado el acto se procedió a elegir el Comité que tendrá a su cargo los trabajos en esta comuna y un sub comité que actuará en el Sector Sta. Elena, quedando formados como sigue: Presidente, Armando Peña; vicepresidente, Juan Hormazábal; secretario, Luis Castillo; tesorero, Humberto Palma; directores, Angel Chaparro, Florencio Frías, Julio Godoy, David Amaro, Fidel Tobar y Jorge Arenas. Subcomité Santa Elena: señores Diego Arroyo, presidente; vicepresidente Abel Orellana; secretario, Marcial Fredes; tesorero, Roberto Durán; directores, David Díaz, Luis Vergara, Carlos Reveco, Juan Fuentes y Oscar Otero.

CANDIDATURA TORRES MOLINA.—Se prosiguen con toda actividad los trabajos electorales de la candidatura demócrata del 1er Distrito. Diariamente recibe valiosas adhesiones de elementos independientes. En la mañana de ayer recibió en la Secretaría General, a numerosas comisiones de Poblaciones del Distrito, que llegaban a renovarle su cooperación y a expresarle que el 7 de marzo colaborarán decisivamente al triunfo de su candidatura.

Ayer, el señor Torres visitó algunas localidades del Distrito acompañado de algunos dirigentes.

Esta noche, a la hora de costumbre, se reunirá el Comité Central de la candidatura, en la secretaría General, a fin de intensificar los trabajos. Se considerará, especialmente, la proclamación que se efectuará el jueves próximo en el Teatro Providencia de los candidatos de los Partidos de Derecha en cuya lista figura el señor Torres Molina.

CANDIDATURA LUIS A. MUÑOZ MOYANO.— Se hace saber a los miembros de la 8.a Comuna, que ha abierto una Secretaría en el Club La Vanguardia, ubicada en Eyzaguirre 1268. Atenderá de 11.30 a 12.30 y de 17 a 20.30 horas.

El Comité Central de la candidatura a diputado de don Luis A. Muñoz Moyano, cita a todos los presidentes y secretarios comunales de los trabajos electorales de esta candidatura, para hoy domingo, a las 10 horas, en Monjitas 881, a una reunión amplia con el objeto de intensificar los trabajos desde el lunes próximo en todas las comunas del primer distrito.

INSERCION

A LA OPINION PUBLICA

MANIFIESTO DE DON SANTIAGO LABARCA

MI CANDIDATURA

La actitud que asumo al optar como candidato independiente a una de las diputaciones del primer distrito de Santiago, es en mí la consecuencia de un tranquilo y hondo proceso de reflexión; no el acto improvisado que determina una vulgar ambición. Procedo con perfecta conciencia de las reacciones contradictorias y antojadizas que —dada la neurosis nacional —ha de provocar en hombres e instituciones mi resolución. Mas, no sería sincero conmigo mismo, ni consecuente con mis veinticinco años de lucha constante, si me reservara el cómodo papel de simple espectador del drama —o la comedia —en que se juegan los destinos de Chile y de las ideas que constituyen lo más puro de mi acervo intelectual.

No obstante mi lógico escepticismo, me asiste el convencimiento profundo de que esta mi actitud —calificada posiblemente con razón de "cerril individualismo"— puede tener siquiera una mínima influencia en el próximo acontecer. Y sería cobarde no tratar de ejercerla por temor al fracaso o miedo al "que dirán". A través de la vida he ido encontrando sucesivamente el triunfo y la derrota, y no me he envanecido con el primero, ni amargado con la segunda. Hechos son para mí simplemente las etapas necesarias que el hombre encuentra cuando se propone seguir sin vacilaciones el camino que el deber le indica.

Una candidatura solo tiene significado social cuando simboliza algo que las otras corrientes de opinión niegan o combaten; tal es en mi entender, el significado de la mía. La derecha militante me considera como un peligroso elemento desquiciador; el Frente Popular, como un confusionista enamorado de ideas románticas, sin sentido actual. Esos dos juicios son la expresión justa —de los respectivos puntos de vista— de lo que mi candidatura representa: concepciones, ideas políticas y métodos totalmente distintos de los que sustentan y siguen izquierdas y derechas. Por eso soy candidato independiente a una de las diputaciones de Santiago.

EL DESPRESTIGIO DE LOS PARTIDOS POLITICOS

Las candidaturas independientes no tendrían razón de ser si los partidos políticos usaran del prestigio que tuvieron en pasadas épocas; pero, solo aquellos que no quieren ver negarán su indiscutible decadencia. De ellos puede afirmarse lo que Ortega y Gasset dijo de los partidos históricos españoles: "Se mantendrán en pie como los esqueletos de los elefantes en la selva hasta que caiga el árbol en que se apoyaron para morir".

Nuestros partidos históricos son hoy la sombra de lo que fueron y ya no constituyen una fuerza de opinión capaz de gobernar. Numerosas causas explican esta decadencia. Como en todos los países latinos, los partidos chilenos organizaron sus programas a base de los problemas religiosos; liberales, radicales y demócratas, luchaban por la laicización total del Estado; mientras el partido conservador —más propiamente clerical— continuaba defendiendo la supremacía de la Iglesia sobre el Estado. El desarrollo mismo del país provocó ya en 1891 los problemas político-religiosos en un segundo plano y fueron las cuestiones económico-sociales las que pasaron a constituir la base fundamental de nuestra realidad política. Por amor a la etiqueta, por consideraciones sentimentales, los hombres siguieron llamándose radicales y conservadores, sin que esas palabras sirvieran ya de fuerte lazo de unión entre individuos que forzosamente, tenían puntos de vista distintos sobre los verdaderos problemas nacionales.

Hasta 1915 las enormes entradas del salitre permitieron que esa disgregación de las colectividades políticas no se hiciera palpable; pero, ya al comienzo de la post-guerra, la crisis obligaba a los partidos a preocuparse de las cuestiones económicas. Los intereses de ciudadanos que obedecían a iguales etiquetas eran opuestos. Carentes los partidos de ideas, fuerzas, nació la indisciplina en el campo político. Fueron los liberales los primeros en pagar tributo a esta nueva situación; en 1924 los radicales comenzaron a disgregarse y en 1936 sucedió igual cosa a los conservadores en cuyas filas la actitud de los jóvenes, organizados casi independientemente, es el síntoma de la decadencia que produce la decrepitud.

CAMBIO EN LA POLITICA

Cambiado así nuestro panorama político, los partidos históricos perdieron toda posibilidad de gobernar de acuerdo con principios de orden general que satisficieran a la opinión pública. Comenzó la era de las transacciones y las componendas, y la política se transformó ora en comedia, ora en sainete. Las instituciones fundamentales de la república sufrieron las consecuencias y bastó en 1924, "un simple ruido de sables" para derrumbarlas, borrando 95 años de tradición civilista. Los partidos conservador y liberal contribuyeron —ofuscados por el odio que les inspiraba el Excmo. señor Alessandri— directamente a provocar esta crisis; el Partido Radical —por la inacción de sus hombres —les suministró el pretexto.

La experiencia sirve de bien poco a los políticos y la crisis de 1924 no dejó rastros en su memoria.

En 1927, el Ministro de la Guerra, señor Ibáñez, estableció el gobierno militar apoyado por hombres de todas las corrientes y en medio de las más perfecta indiferencia de la gran masa de nuestros conciudadanos. Pudo mantenerse en el poder mientras los empréstitos dieron al país la sensación de un grande e inusitado bienestar.

En 1931, la crisis mundial provoca la caída del Gobierno del Excmo. señor Ibáñez y el triunfo aparente de la constitucionalidad y el civilismo. Los partidos políticos aún no han aprendido nada. El Excmo. señor Montero es derrumbado del poder sin que ninguna fuerza organizada lo defienda. La primera república socialista ha nacido; dura 16 días, pero deja un recuerdo imperecedero en la burguesía: el terror a un violento movimiento de izquierda. Este temor caracterizará hasta el presente y quizás si durante largos años, nuestra política.

LAS NUEVAS TENDENCIAS POLITICAS

En 1921, el Partido Comunista pudo elegir dos diputados al Congreso Nacional. Se había desprendido él como partido socialista primero del Partido Demócrata, hijo a su vez del radicalismo. Luis Emilio Recabarren fué el líder que supo hacerlo respetar en la Cámara mediante su actitud mesurada y su enorme elocuencia de tribuno. El comunismo, ofuscado por el éxito de la revolución rusa predicó la Revolución Social, la Dictadura del Proletariado y la Bancarrota de la Democracia. Formó él la extrema de la izquierda y fué infiltrando en los trabajadores el engañoso espejismo de que sólo mediante la violencia, podían transformarse en realidades sus justas y humanas reivindicaciones.

Fuera de su prédica los comunistas cometieron otro error imperdonable: llevar al sindicato las luchas políticas debilitando así la organización obrera. La etiqueta comunista bastó para crear en la burguesía el temor y sobre esta idea negativa fundó su triunfo el Excmo. señor Ibáñez.

Caído el Gobierno militar y en competencia primero con los comunistas, apareció el partido socialista, que, para conquistar a la masa empleó la misma oratoria hueca, los mismos procedimientos demagógicos, la misma infiltración de la politiquería en el sindicato.

Corrieron los años, las catástrofes de Yugoeslavia, Alemania, Austria y la tragedia terrible de España, han hecho que uno y otro partido cambien aparentemente de táctica y hoy se dediquen a defender lo que ayer negaron: la libertad, la democracia, los derechos ciudadanos. Por desgracia, o por suerte, los torrentes de palabras de ahora no consiguen borrar los torrentes de palabas de ayer, y el único resultado de este viraje en el que nadie cree, ha sido el desprestigio moral de dos corrientes de opinión que ni siquiera supieron guardar las formas: esta situación imprime su sello al frente popular y por eso él es sólo la expresión del descontento en vez de ser la afirmación de un programa de Gobierno.

Como reacción en contra de estas corrientes desorbitadas ha aparecido el nacismo. Su propio jefe reconoce que se equivocó al ponerle nombre y de esa manera demuestra su absoluta falta de arraigo en la realidad chilena. Ha tenido éxito entre los muchachos de 15 a 19 años que influenciados por el ambiente histérico en que el país vive, encuentran en la violencia una derivación a su neurosis. Ya el jefe no puede responder de sus propias huestes y tiene que vivir negando lo que sus soldados hacen. ¿Serán ellas las bases sólidas sobre las cuales se construya el futuro de Chile? No, porque nuestros problemas difieren fundamentalmente de los países en decadencia que imitan y porque el atropello y la violencia no han sido nunca herramientas apropiadas para construir una sociedad. El nacismo, sólo demuestra la decadencia de nuestra tierra y la falta de imaginación de nuestros conciudadanos.

Vemos así que las nuevas corrientes de opinión no pueden constituir una fuerza política apta para resolver nuestros más fundamentales problemas. Sin embargo, en todas partes, en todas las clases sociales, en todos los individuos hay el convencimiento de que sólo una fuerza nueva organizada sobre principios morales y políticos diferentes de los que hoy existen, podrá salvar a Chile de una catástrofe social, de largos años de tiranía o de ambas cosas a la vez.

MI PROGRAMA

Dude mucho antes de resolverme a lanzar una candidatura, cuyo único propósito es exponer, en medio de la nerviosidad electoral, un programa que, sin modestia alguna, considero que interpreta ese difuso anhelo de algo mejor que anida en todos los corazones y que hasta ahora no se ha cristalizado en una plataforma política.

El futuro no puede ser otra cosa que la proyección del pasado a través del presente. Chile fué siempre una república durante cerca de un siglo gozó de libertades que pocos pueblos alcanzaron, y en esas dos primas tradicionales tiene que basarse todo movimiento que pretenda interpretar nuestras realidades. En vez de negarlas es necesario hacerlas más y más efectivas; en vez de retroceder es necesario avanzar.

Los comunistas, con el pretexto de liberar económicamente al trabajador, sacrifican los derechos ciudadanos y la democracia y, por consiguiente, retroceden en la práctica alentados por la esperanza de obtener un triunfo que no han conseguido en parte alguna. Los nacistas niegan la libertad y sin ni siquiera pretender la liberación económica del ciudadano. Ciega a unos y otros el espejismo de Rusia, de Italia o de Alemania y su ceguera les impide ver otros pueblos que a través de la organización de la democracia han obtenido resultados mil veces más fecundos.

Si en vez de mirar a los países que sufren bajo el yugo de las tiranías y que llaman la atención del mundo en calidad de fenómenos, contemplarán a Suecia, Finlandia, Noruega, Dinamarca, Suiza, Checoeslovaquia, Holanda, Inglaterra y Estados Unidos que, o nunca han tenido problemas graves a pesar de la crisis o han podido resolverlos, comprenderían que la única posibilidad de dar a Chile paz y orden sociales, es transformándolo en una democracia más y más perfecta.

Si a alguien hemos de imitar, imitemos siquiera a esos pueblos.

Comunistas y nacistas transforman al Estado en un monstruo que mata al individuo y quita a la vida su aspecto más noble: el esfuerzo de cada uno empleado libremente en servir a los demás.

En cambio, los pueblos que antes mencioné han organizado jerárquicamente la democracia y en vez de hacer del individuo un esclavo del Estado han hecho de éste un servidor de aquel.

Por eso he dicho en tantas oportunidades que democracia no significa desorden, ni individualismo, ni indisciplina, sino que, por el contrario, postula una eficiente disciplina.

EL ESTADO

Es necesario concebir el Estado como un armonizador y no como un tirano; como el juez supremo en los conflictos individuales y colectivos y no como un carcelero.

So pretexto de socialismo los comunistas-extrema izquierda- y los nacistas-extrema derecha- centralizan férreamente en el Estado todas las funciones y lo transforman así en un moderno Saturno que devora a sus propios hijos, los ciudadanos, arrebatándoles la libertad.

Otra debe ser la concepción del Estado si se pretende que él sirva al individuo; en vez de centralizar hay que descentralizar, en vez de hacer constituciones rígidas hay que hacer constituciones elástica dentro de cuyo rodaje pueda el pueblo pronunciarse en caso de conflicto entre el Ejecutivo y el Parlamento, en vez de anular un poder público en favor del otro, sea el Ejecutivo o el Legislativo, hay que establecer el equilibrio entre ellos; en vez de transformar al Primer Mandatario de la Nación en el juguete de los círculos, las clientelas o las colectividades hay que darle como suprema función la de armonizar la obra de Poderes, y Servicios Públicos y de decidir cuando el pueblo debe pronunciarse en las divergencias que entre ellos surjan.

Se llega así, a la organización de un régimen parlamentario en el que el Presidente de la República tiene como facultad fundamental la de disolver al Legislativo en caso de conflicto entre éste y el Ejecutivo, que está formado por el presidente del Consejo de Ministros y los Ministros que le rodean.

El Ejecutivo administra la nación, a través de los Servicios Públicos, y propone al Legislativo las leyes que el desarrollo de la sociedad requiere.

Corresponde al Legislativo pronunciarse sobre esas leyes en general, dictar las leyes de impuestos, fiscalizar la acción de los Ministros y defender las libertades públicas.

El Ejecutivo debe administrar la cosa pública a través de una doble descentralización: la territorial y la funcional. La primera permite a cada región desarrollarse libremente dentro del marco elástico de las conveniencias generales del país; la segunda capacita a los Servicios Públicos para manejarse sin la intervención de los Partidos y gozar de una autonomía que aumenta su eficiencia.

El jefe de cada servicio, nombrado por el Ejecutivo, sirve de lazo de unión entre éste y aquellos. Su obra es directamente fiscalizada por Consejos representantes de los interesados cuyas tres principales y únicas funciones deben ser: dictar el programa de trabajo del año, aprobar el correspondiente presupuesto y fiscalizar la acción del Jefe.

REPRESENTACION DE LOS INTERESES

Organizada así la Administración Pública es indispensable preocuparse de dar una estructura a los diversos intereses y permitirles ser oídos en la discusión de toda Ley que les afecta.

Los corporativistas cometen el error de entregar la función política de los organismos económicos, confundiendo así dos fenómenos sociales que se desarrollan en planos distintos. Los intereses económicos deben ser considerados por el Gobierno y los parlamentos, pero no es posible que ellos mismos decidan y legislen, pues corresponde a la política el papel de armonizarlos y encauzarlos mediante la dictación de leyes y la acción de los gobernantes.

A través de los Sindicatos profesionales de Patrones y Asalariados debe buscarse la representación genuina de los intereses en juego, ellos deben tener sus representantes en los Consejos directivos de los servicios públicos y formar parte principal del Consejo de la Economía Nacional, asesor del Ministro del mismo ramo.

ESQUEMA DEL ESTADO

Podría hacerse el siguiente esquema de la organización del Estado.:

1.o El Presidente de la República, poder armonizador; cuya función primordial es determinar el instante en que debe consultarse al pueblo, mediante la disolución del Parlamento, sobre la política que sigue el Ejecutivo o el Legislativo;

2.o El Presidente del Consejo de Ministros y los Ministros de Estado, poder ejecutivo, que debe contar con la confianza del Parlamento y administrar la Nación a través de la región y los Servicios Públicos descentralizados;

3.o Poder legislativo que dicta las Leyes de Impuestos, las Leyes normativas de los Servicios Públicos, defiende las libertades y puede derribar al Ejecutivo;

4.o Poder Judicial que dirime los conflictos individuales o colectivos;

5.o Los Partidos Políticos; y

6.o Las Organizaciones Sindicales de Patronos y Asalariados.

NECESIDADES FUNDAMENTALES DEL HOMBRE

Esta organización del Estado, al mismo tiempo que defiende al individuo y le permite desarrollar sus iniciativas, puede satisfacer las siete necesidades fundamentales del hombre:

1.o Vivir en un medio físico que le permita prolongar al máximo su existencia con una morbilidad mínima;

2.o Alimentarse en condiciones racionales;

3.o Alojarse en forma compatible con la dignidad humana;

4.o Vestirse en las mismas condiciones;

5.o Educarse de manera de ser útil asimismo y a la sociedad;

6.o Distraerse como un medio de renovar sus fuerzas físicas e intelectuales; y

7.o Multiplicarse en la seguridad de que su prole podrá crecer y desarrollarse en un medio cada vez más favorable.

Durante 127 años los diversos Gobiernos de Chile han sido incapaces de resolver los problemas que la satisfacción de esas necesidades crea.

No es raro que la política se haya desprestigiado y que nadie crea en los políticos. No se trata de obtener la resolución integral de dichas cuestiones sino de aproximarse siquiera a lo que se ha obtenido en otros países. Ni eso hemos obtenido como lo demuestran los hechos siguientes:

1.o La vida media en Chile es de 25 años y de 60 en Nueva Zelandia;

2.o El propio Ministro conservador doctor Cruz Coke, reconoce que el pueblo chileno está subalimentado, frase técnica que en el lenguaje vulgar significa: EL PUEBLO DE CHILE TIENE HAMBRE:

3.o Con una población de 4 y medio millones de habitantes, necesita Chile 400.000 casas para alojar humanamente a su clase trabajadora;

4.o Basta pasearse por las calles de Santiago para comprender que no hay ciudad en el mundo en que el pueblo sea más andrajoso. "Los chilenos son racimos de tirillas", me decía un extranjero que visitaba nuestra capital;

5.o En Chile el 44 o|o de los ciudadanos no sabe leer ni escribir; en Dinamarca todo el mundo sabe leer y escribir;

6.o Las únicas distracciones al alcance de nuestro pueblo son las cantinas y los hipódromos, y por muy optimista que se sea, no es fácil demostrar que en ellos puedan renovarse las fuerzas físicas e intelectuales de los trabajadores; y

7.o De cada mil niños que nacen mueren 270 antes de cumplir el año; por consiguiente, de cada 4 madres hay una que llora la pérdida de su hijo. En Argentina mueren sólo 111 de esos mismos niños y en Alemania 58 o 60.

POLITICA REALISTA

Para dar debida solución a los diversos puntos enunciados, debe establecerse una política que, basándose en nuestra realidad, proteja al individuo desde su concepción hasta su muerte y satisfaga sus necesidades primordiales. Los rumbos generales de esa política pueden basarse en los siguientes conceptos:

1.o Derecho a la vida: a) Higienización del medio físico mediante la construcción de alcantarillado y agua potables y reglamentación estricta de las condiciones higiénicas de los talleres, fábricas y de la Habitación Popular; b) Unificación de las Cajas de Previsión en forma de que ellas aseguren a todo asalariado con renta menor de $ 30.000 eficiente asistencia médica preventiva y curativa para él y sus familiares, y pensiones de invalidez y vejez que le permitan vivir humanamente;

2.o Derecho a la alimentación. a) Dar a la producción nacional la función de satisfacer las necesidades primordiales de todos los chilenos antes que la de producir utilidades a determinadas personas o empresas; b) Organizar la producción en forma de aumentarla mediante el aprovechamiento racional de nuestras fuerzas de riqueza y nuestras fuerzas de trabajo; c) Dirección y Control del Comercio interior y exterior a través de un organismo autónomo en que tengan representación directa consumidores y productores;

3.o Derecho a la habitación: a) Invertir en la construcción de habitaciones obreras todo los excedentes que el Estado tenga en su ejercicio presupuestario y consultar sumas especiales con este fin en el presupuesto ordinario de la Nación; b) Establecer una contribución violentamente progresiva que grave las habitaciones insalubres y liberar de toda contribución las casas higiénicas cuyo cánon de arrendamiento sea inferior a $ 250 mensual;

4.o Derecho a vestirse: a) Establecer las Cajas de Compensación en forma de que parte de la asignación familiar sea dada en vestuario a los hijos de los trabajadores; b) Establecer una estampilla de vestuario equivalente a un $ 1 por día de trabajo canjeable en los almacenes que funde o autorice el correspondiente servicio público;

5.o Derecho a educarse: a) Desarrollar el máximun la enseñanza primaria aún con sacrificio de los otros dos grados; b) Dar a los padres de familia intervención en la dirección de dicha enseñanza;

6.o Derecho a la distracción: a) Transformar la Escuela en un centro de actividad social y distracción para alumnos egresados y padres. En ellas se dará fundamental importancia a la gimnasia, organizaciones de masas corales y desarrollo del arte y teatro obreros; c) Organizar comisiones de profesores de educación física que recorran los campos enseñando gimnasia, organizando fiestas en que se desarrolle el amor a la tierra, se forme el ciudadano y se enseñe prácticamente la disciplina y la moral; y

7. Protección de la infancia: a) protección de la infancia en todas sus etapas, mediante instituciones que se encuentren bajo la directa vigilancia del Estado, que intervengan en la repartición de las asignaciones familiares de las Cajas correspondientes y dispongan de los fondos necesarios para salvar a la niñez.

LOS IMPUESTOS

Para realizar este programa el Estado necesita de los impuestos. Lo grave en el impuesto no es tanto su cuantía cuanto el objetivo a que se dedica su producido. Si los fondos públicos se destinan a pagar un inútil cuerpo de empleados, hacer obras de embellecimientos de muy discutible beneficio público no hay impuesto que no sea gravoso. Pero si el erario nacional destina sus dineros a satisfacer verdaderas necesidades públicas, todo contribuyente aceptará nuevos sacrificios en pro del bienestar nacional.

Mediante el buen empleo de los impuestos, pueden los Gobiernos contribuir poderosamente al desarrollo económico del país y ha distribuir mejor la riqueza privada en forma de que no haya en la sociedad ni inmensas fortunas ni miserables mendigos, pues como Rousseau: "Si queréis dar consistencia a un Estado aproxima todo lo posible los términos; no consintáis ni opulentos ni mendigos. Estos dos Estados, naturalmente inseparables, son igualmente funestos para el bien común: del uno brotan los factores de la tiranía, del otro surgen los tiranos. Entre ellos se hace siempre el tráfico de la libertad pública: unos la compran, otros la venden"

Es necesario también simplificar nuestras leyes tributarias en forma de que la percepción de las contribuciones, se facilite y se requiera un mínimum de funcionarios para realizarla.

LEGISLACION DEL TRABAJO

Queda aún un problema fundamental por tocar. La Legislación del Trabajo. A pesar de mis ideas, fuí siempre enemigo de que ella se refundiera en un Código. La codificación se explica en los derechos que tienen siglos de existencia y es un craso error cuando se trata de una rama que apenas nace y cuyas leyes positivas deben apenas considerarse como primeros ensayos.

El derecho del Trabajo puede y debe reducirse a solo cuatro leyes fundamentales:

1.o Contrato del trabajo a base colectiva;

2.o Organización Sindical en Sindicatos Profesionales de Patrones y Obreros;

3.o Tribunales de conciliación de arbitraje para conflictos colectivos e individuals, y

4.o Regímenes de Previsión. De esta manera nuestras leyes del Trabajo serían sencillas y elásticas y podrían adaptarse fácilmente a las diversas modalidades de las industrias y de los conflictos colectivos e individuales.

Larga ha sido la exposición de este programa y ella siempre resulta incompleta, fragmentaria, inorgánica. Habría necesitado llenar muchas páginas para que abarcara en toda su extensión nuestros problemas, pero solo me ha sido posible dar en líneas generales las reformas que en mi entender el país requiere en sus instituciones y organismos públicos; pero hay tal vez una reforma que tiene una importancia mayor. Es necesario cambiar la mentalidad de nuestros hombres, llevar la moralidad al terreno político, juzgar con el mismo criterio los actos del individuo en su vida pública y en su vida privada, no tener por gracia el burlar las leyes o proceder en política con un criterio que no se aceptaría en las relaciones privadas. Esta reforma solo puede ser el resultado del ejemplo que el Gobierno y los políticos den a la gran masa de los habitantes del país. La moral, la rectitud no se imponen a los pueblos por la fuerza y quien pretenda hacerlo se transforma simplemente en un tirano. De ahí la importancia que en la evolución de un país tiene la forma en que un Gobierno procede. Si vive satisfaciendo apetitos de círculo, si compra el apoyo de individuos y colectividades mediante el otorgamiento de cargos públicos o de prebendas inconfesables, desmoraliza y encanalla el ambiente, desprestigia la política misma y para mantenerse, necesita de leyes que coarten las libertades, aherrojen al individuo y destruyan la virilidad de la opinión pública. En los pueblos así gobernados reina la paz, pero la paz de los Cementerios y no es esta la paz y el orden que Chile necesita.

A través de muchos años he luchado incansablemente por el triunfo de estos principios; hube de abandonar el Partido Radical por tener el convencimiento de que su acción no se ajustaba a ellos, y no me fué posible pertenecer a otra colectividad política porque en ninguna los veía encarnarse. Sin embargo, estoy cierto de que constituye lo más puro y fundo de nuestra alma colectiva y es esa circunstancia la que me ha obligado a pedirle a mis conciudadanos su voto para llegar hasta el Congreso independientemente de todo partido, de todo compromiso, de toda componenda.

Podrá criticárseme, pero a nadie le es dado demostrar que faltaré alguna vez a lo que dije. Y esa mi actitud se debe a que contraigo, no con los demás sino conmigo mismo, el compromiso. Lucharé pues, incansablemente, por propagar desde el Parlamento las ideas expuestas, a través de ellas criticaré o aplaudiré al Gobierno y a la oposición y, si alguna obra legislativa me es dado realizar, en ella se inspirará.

Esa será mi actitud si triunfo. Si me derrotan querrá decir que habrían tenido razón los que sostienen que mis ideas son viejas ideas románticas sin sentido actual, los que desean resolver nuestros problemas a través de la violencia, los que quieren para Chile una tiranía, los que miran al Estado como a la mesa del festín, los que anteponen los intereses de círculo y los personales a los grandes intereses colectivos. Mi esperanza más fuerte que mi razón me grita ilusiones y me dice que eso no es posible por muy profunda que sea en nuestra sociedad la desintegración.

S. LABARCA.

NOTAS POLITICAS

INSERCION

Manifiesto de los candidatos Srs. Alberto Hurtado y Raúl Recabarren a los empleados

Los candidatos del gremio de empleados, señores Alberto Hurtado Cubillos y Raúl Recabárren Vidal, han lanzado a sus gremios el siguiente manifiesto:

"Empleados particulares:

Empleados de las empresas periodísticas, de la banca, de casas del comercio mayorista y minorista, de la industria, de la Agricultura, de las Compañías de Seguros, de notarías, profesores de enseñanza particular, empleados de corretajes, sujetos a sueldos o comisiones, de instituciones semifiscales, y en general de toda clase de actividades:

A vosotros se dirigen los candidatos a diputados salidos de vuestras filas.

La primera ley que mejora vuestras condiciones económicas está en marcha.

En su gestación, Alberto Hurtado Cubillos y Raúl Recabárren Vidal, defendieron los intereses gremiales en forma que es de público conocimiento.

Hurtado, en abierta polémica de prensa con los impugnadores del proyecto, llevó al estudio de ambas Cámaras la representación de la "ANIEP",—poderosa Central de instituciones de empleados particulares,—obteniendo del Congreso la aprobación de la escala de aumentos que acompañó a sus estudios, y que fue confeccionada por los propios interesados.

Recabárren, con entusiasmo paralelo al de Hurtado organizó las magníficas concentraciones de empleados que mantuvieron vivo el fuego del entusiasmo, consiguiendo ejercitar sobre los Poderes Públicos una presión respetuosa, pero decidida, que terminó de traducirse en el triunfo que todos conocemos.

No se jactan vuestros representantes de haber conseguido una novedad en materia ideológica de portección social, nó; recuerdan sólo que la enorme fuerza espiritual puesta en sus manos por el gremio de empleados particulares no fué defraudada en ningún momento, y que el balance de la jornada es inmensamente halagador para los que asumieron tan grandes responsabilidades.

Merced a la acción tesonera y preñada de sacrificios que durante muchos meses desarrollaron vuestros representantes, fué posible que los seis artículos que contenía el proyecto primitivo de los diputados, señores Opitz y Aguirre se convirtiera en una ley de sesenta y un artículos que contemplan, casi como una novedad en el Continente americano, sueldos vitales reajustados periódicamente de acuerdo con las necesidades integrales del empleado, **asignación familiar** que protege a la madre esposa e hijos, **mejoramientos de los sueldos actuales, indemnizaciones efectivas por años de servicios**, etc.

De sobra comprenderéis vosotros que si bien estas conquistas abren un horizonte ilimitado en el futuro económico del trabajador, es forzoso, también, mantener celosa guardia que las defiendan en el futuro.

De ahí el que numerosos núcleos de empleados hayan querido poner sobre nuestros hombros nuevas responsabilidades.

La ley comienza a aplicarse con la resistencia tangible de un grupo de empleadores y la tarea, comenzada por vuestros representantes en ambas Cámaras, continúa hoy, por los mismos, en la Comisión que estudia el reglamento, para seguir mañana en el Congreso si vuestros votos, libres, conscientes y desinteresados nos llevan a la **tribuna en que es más fácil y efectivo hacerse oír.**

Al aceptar las candidaturas a diputados no buscaron vuestros representantes el premio de una acción gremial coronada por el éxito.

Aceptaron ir a la lucha por estimar que esta nueva conciencia gremial de la **"defensa del gremio, por el gremio"**, que asoma sonrosada con nuestro primer triunfo, y que crea un cerco de franco repudio a la baja politiquería, necesita de personeros vinculados a la masa de empleados. No creemos ser nosotros los mejores, pero creemos por lo menos, haber dado pruebas de saber defender los intereses de la clase a que pertenecemos.

Nada hay que nos cohiba para reclamar vuestros sufragios.

Hemos respondido a la confianza que depositastéis en nosotros y no somos, en consecuencia, una esperanza hecha programa; sí no una realidad en plena agitación.

Sabemos que unos pocos, los eternos descontentadizos, acusan a alguno de nosotros de vinculaciones políticas con determinado partido, y es hora ya que se conozca toda la verdad.

Alberto Hurtado, no pertenece a partido político alguno, y, la garantía de su tendencia puramente gremial, libre de todo prejuicio, está en su pasado, está en los largos años de lucha entre los empleados particulares, sin haber conquistado ironicamente otra cosa, que un puñado de honores.

Raúl Recabárren, conocido luchador por la causa de los empleados, era un elemento desorbitado dentro de determinado partido político.

Sin embargo, bastaron las primeras suspicacias de que el partido pudiera beneficiarse con su presencia en el Parlamento para que Recabárren hiciese pública y ostensible renuncia de su partido, y de todos los cargos que desempeñaba en él.

Se trata, pues, de dos candidatos puramente gremiales, y podéis decir a cualquiera que os aconseje negar vuestros votos a los candidatos de los empleados particulares por suponérseles tendencias políticas o ideológicas determinadas, que están haciendo obra demagógica y contraria al interés de los propios empleados.

NUESTROS PROBLEMAS NO SON DE TIENDA POLITICA DETERMINADA

Por ironía las necesidades del trabajador intelectual están escritas en todos los programas; adornan las fachadas de los programas vetustos, y de los programas modernos, pero, ocurre la ridícula paradoja de que nadie les da cumplimiento.

Cuando unos están en el poder, los otros se encargan de que aquéllos no llenen su programa, y si se invierten los papeles, el juego se repite, siendo las víctimas propiciatorias los elementos de la clase trabajadora que, por ungir con sus votos a politiqueros profesionales eligen ellos mismos el árbol en que han de morir extrangulados.

Nuestro programa a desarrollarse en el Parlamento es el mismo programa de nuestro gremio; es el que sustenta la "Asech", la "Uech", la "Agech", la "Aniep" y cuantas centrales de empleados hay en el país; es, en consecuencia, el programa de todos los empleados particulares.

Podría, sin embargo, traducirse en los siguientes puntos:

EN EL ORDEN GENERAL

1.o— Protección a la clase media en todo lo que diga relación con sus condiciones económicas y sociales, ya que es ésta la clase eternamente expoliada, que constituye la verdadera Cenicienta en el concierto social y a la cual pertenece íntegramente el gremio de empleados particulares;

2.o— Reajustes periódicos de sueldos y jornales de acuerdo con el alza del índice del costo de la vida, propiciando a la vez una legislación adecuada que impida drásticamente el encarecimiento injustificado de la vida y que sancione con severísimas penas a todos los especuladores inescrupulosos.

EN EL ORDEN GREMIAL

3.o— Sindicalización obligatoria;

4.o— Cooperativas de producción y consumo con eliminación del intermediario y ayuda del Estado en la formación de capitales, hasta llegar a constituir la Central de Compras;

5.o— Ampliación de los Servicios del Trabajo, rentando honorablemente a sus funcionarios y creando en el escalafón la verdadera especialización, la rigidez en los ascensos y la independencia más absoluta de toda clase de influencias políticas o gremiales;

6.o— Reforma de la Ley de Empleados Particulares de acuerdo con las aspiraciones de todo el gremio unido y en lo posible de acuerdo, también, con los propios patrones o empleadores;

7.o— Ampliación del régimen de previsión para los empleados, creando la Verdadera Previsión;

8.o— Jornada única de trabajo;

9.o— Legalización del Consejo Superior del Trabajo con representación genuina de cada actividad;

10.o Creación de la Judicatura del Trabajo, dándole una independencia absoluta de todo otro tribunal de la República. Se crearía, así, la carrera del Juez del Trabajo y se exoneraría a la Corte Suprema del tutelaje que hoy ejerce sobre los jueces y que en el hecho significa la revisión y revocación de buen número de fallos dictados por los únicos tribunales competentes en materias del Trabajo.

11.o— Escalafones para los empleados en todas las instituciones semifiscales y, en general, en toda clase de actividades en que haya compatibilidad con tal sistema de ascensos;

12.o— Creación del Hogar Social de los Empleados Particulares de Chile, con subvención fiscal, patronal y asalariada, a fin de constituir la verdadera "Casa del Empleado", en donde éste encuentre esparcimiento, recreación física y cultural y en cuyo local puedan agruparse cómodamente las diferentes instituciones seccionales del gremio; y

13.o— Habitación barata para el empleado y mayores facilidades para su adquisición de parte de las Cajas que reciben sus imposiciones.

Como veis, nuestro programa no campea en el terreno de lo utópico, no contiene ni podría contener promesas falaces; los programas de nuestras instituciones están vaciados en los trece puntos que acabamos de exhibiros y la lucha por su conquista depende sólo de vosotros, de vuestro apoyo y de vuestros votos.

Queda, pues, establecido que iremos a la Cámara como vuestros genuinos representantes, sin concomitancia política con partido alguno; pero sumándonos decididamente a los partidos u hombres que faciliten o apoyen la realización de nuestro programa.

Hemos dejado como última palabra, la más solemne de las promesas: la Ley 6020 que acaba de dictarse y que mejora las condiciones económicas de los empleados, no será burlada ni menoscabada si vosotros no lo queréis. Bastará para ello con que sufraguéis el domingo 7 de marzo por la Lista N o 7, sin hacer la cruz de preferencia, salvo que deseéis proteger a determinado candidato.— Santiago, febrero de 1937.— **Alberto Hurtado Cubillos.— Raúl Recabárren Vidal.**

Vote por
Rafael Silva Lastra
LISTA N.o 15
SECRETARIA:
SAN DIEGO 291

Derechas e izquierdas activan sus trabajos electorales para la lucha del 7 de Marzo

Ayer se efectuaron proclamaciones de candidatos y concentraciones en diversos puntos del país.— Tres listas de senadores y nueve de diputados inscritas en Valparaíso.— Los trabajos de propaganda entran a un período de franca actividad

Al período de mayor actividad entran hoy los trabajos electorales de los partidos políticos en todo el país, para los comicios generales del 7 de marzo próximo.

Con la inscripción de los candidatos, ha quedado terminada una de las etapas pre-electorales de mayor importancia y la cual había absorbido la preocupación de directivas políticas y de candidatos.

Las comunicaciones de nuestros corresponsales en todo el país, nos dan cuenta de la intensificación de los trabajos de propaganda y de la campaña electoral general de todos los sectores políticos.

EN EL NORTE

COMBARBALA, 21. — Se han iniciado las visitas de los candidatos de derecha e izquierda que activan los trabajos para la lucha del 7 de marzo.

Ayer estuvo en esta ciudad el Sr. Rafael Richard Barnard, candidato de la Acción Republicana.

Asimismo, han realizado visitas a sus asambleas locales, los señores Manuel Eduardo Hubner, candidato del Partido Socialista, y Raúl Marín Balmaceda, del Partido Liberal. —(Corresponsal).

3 LISTAS PARA SENADORES Y 9 DE DIPUTADOS FUERON INSCRITAS EN VALPARAISO

Las siguientes listas han quedado inscritas en Valparaíso:

PARA SENADORES:

Lista N.o 1, nacistas.— Lautaro Clavel.

Lista N.o 2, conservadores, liberales, social republicanos y demócratas.— Alvaro Santa María, Manuel Muñoz Cornejo, Enrique Bravo Ortiz y Alejandro Serani.

Lista N.o 3, Frente Popular.— Eleodoro Enrique Guzmán, Hugo Grove, Manuel Hidalgo, José García Tello y Alfredo Guillermo Bravo.

PARA DIPUTADOS:

Lista N.o 1, nacistas.— Fernando Guarello, Lautaro Clavel, Guillermo Vásquez, Edmundo Vargas, Miguel Jorquera, Arturo Soto, René Banderas, Luis Venegas, Luis Garín, Federico Ankelen, Ventura Arancibia y Juan Yoreg.

Lista N.o 2, social republicanos e independientes.— Luis Evaristo Arancibia, Víctor M. Tolosa, Lautaro Avila E., José Ramsay, José 2.o Herrera y Carlos Merino Charpentier.

Lista N.o 3, demócratas.— Carlos Morales Cañas, Ramón Vega Montalva, Ismael Labarca, Alejandro Morales, Agustín Najarí y Rómulo Demuth.

Lista N.o 4, Acción Republicana.— Víctor Bunster, Martín Durán y Juan Fullerton.

Lista N.o 5, Frente Popular.— Carlos Cuevas Fernández, Hipólito Verdugo, Salvador Allende, Ismael Carrasco, Lupercio Arancibia, Marcos Chamúdez, Ramón Ahumada Pintado, Efraín Urrutia, Benjamín Rojas, Enrique Aguirre, Amaro Castro y Alfredo Sanhueza.

Lista N.o 6, liberales, conservadores e independientes.— Bernán Somavía, Pedro Poklepovic, Juan Canessa, Fernando Lorca, Fernando Durán, Carlos Alzolá, Manuel Nieto, Rafael Pinochet, Blas Olivares y Jorge Clavero.

Lista N.o 7, independientes.— Humberto Casali y Enrique Rojo.

Lista N.o 8, independiente.— Luis Fuentes Maturana.

Lista N.o 9, Liberal Democrático.— Lautaro Ponce, Bernardo Rioseco, Luis A. Domínguez y Amador López T.

PROCLAMACION DE DON MANUEL NIETO

VALPARAISO, 20. — En el sector de Las Zorras, en la parte denominada San Roque, tuvo lugar anoche la solemne proclamación del candidato independiente y actual diputado por Valparaíso, Sr. Manuel Nieto, ante varios centenares de amigos y simpatizantes del candidato.

Hizo el elogio de la actuación parlamentaria del Sr. Nieto, el director del Comité Ejecutivo Sr. Luis Zurita, y luego recomendó a los asistentes la más absoluta lealtad hacia el ciudadano trabajador, enérgico y prometedor de un futuro bienestar.

Después, el Sr. Nieto agradeció la adhesión del barrio Las Zorras y aseguró que su línea de conducta iría siempre en curso ascendente buscando el ideal de bienestar, de liberación y de paz del pueblo.

Después hablaron los Sres. Desiderio Burgos y Antonio Maneghello, cerrando la manifestación el vicepresidente del Comité Las Zorras, Sr. Juan Zamora, quien dejó proclamado al candidato Sr. Nieto y pidió a los presentes mucho entusiasmo, lealtad y esfuerzos en la próxima contienda eleccionaria.

El domingo próximo partirán en jira política a favor de la candidatura del Sr. Nieto, una delegación formada por los Sres. Juan Zamora, Humberto Senarega y E. Ibáñez. Esta delegación recorrerá los pueblos de La Placilla, Peñuelas, Pitama, La Playa y otros.

EN LA PROVINCIA DE BIO BIO

MULCHEN, 21. — Hoy se verificó en el Teatro de esta localidad, la proclamación del candidato demócrata don Carlos A. Cifuentes, que va en el segundo lugar de la lista de los partidos de derecha a las diputaciones por Bío Bío.

Al acto asistió una numerosa concurrencia formada por demócratas, simpatizantes de la candidatura del Sr. Cifuentes y delegaciones de Los Angeles, Laja, Renaico y Angol.

El Sr. Cifuentes esbozó su programa parlamentario refiriéndose especialmente al apoyo que ha prestado en el Congreso, a las leyes que van a beneficiar a las clases necesitadas. Manifestó que si las urnas le favorecen, continuará desarrollando el programa que se ha trazado para propender especialmente al adelanto y bienestar de la región que representa, propendiendo a la construcción de establecimientos escolares, obras públicas, caminos y satisfaciendo los justos anhelos de una vasta y rica zona, que trabaja sana y patrióticamente y que necesita no ser olvidada.

Después del acto, el Sr. Cifuentes concurrió a un almuerzo que le ofrecían sus correligionarios y amigos. — (Corresponsal).

EN SAN FERNANDO

SAN FERNANDO, 21. — El candidato a diputado independiente, don Oscar Gajardo, ha continuado realizando jiras por la provincia y ha recibido numerosas adhesiones de elementos del comercio, empleados, deportistas, etc.

Hoy concurrió a un almuerzo que se le ofreció en Pumanque, y mañana continuará su campaña de propaganda electoral en diversos puntos del departamento. — (Corresponsal).

PROCLAMACION DE LOS CANDIDATOS FRENTISTAS

SAN FERNANDO, 21. — Hoy se efectuó en el Club Radical, una gran concentración, en la cual fueron proclamados los candidatos a senadores y diputados del Frente Popular, señores Florencio Durán Bernales, Juan Bautista Arredondo, Jorge Urzúa Urzúa y Benjamín Marín Larrondo.

A este acto concurrieron dirigentes y parlamentarios frentistas. — (Corresponsal).

INSCRIPCIONES EN CAUQUENES

CAUQUENES, 21. — Anoche quedaron inscritos los candidatos de las diferentes listas que se presentarán a la lucha del 7 de marzo próximo. La lista N.o 1 está integrada por los siguientes candidatos: Julio González Verdugo, liberal; Emiliano Bustos, radical y Jorge Santa María, liberal. Esta lista irá a la lucha sin marcarse preferencia, y los candidatos ocuparán el mismo lugar indicado. Lista N.o 2, inscrita por el Partido Conservador presenta al señor Ramiro Méndez Aravena. La lista N.o 3, presenta al democrático, don René Peña Jélvez. La lista N.o 4, presenta al radical socialista, don Víctor Espinoza.

Se estima en los diversos círculos que la lista radical-liberal triunfará ampliamente, pues cuenta con bastantes simpatías en el electorado y tiene, además, una buena caja. — (Cabrera, corresponsal).

TRABAJOS EN QUIRIHUE

QUIRIHUE, 21. — Hoy fueron proclamados los candidatos a diputados del Partido Conservador señores Eleuterio Otárola y Pedro Domínguez.

El próximo miércoles se efectuará la proclamación del candidato conservador por este mismo partido, don Francisco Urrejola. — (Naranjo, corresponsal).

ACTIVA CAMPAÑA

ANTOFAGASTA, 21. — Los representantes de todos los partidos han iniciado hoy en forma activa la campaña de sus respectivos candidatos. Las paredes amanecieron cubiertas de affiches y motes de propaganda. A las 10 horas, el diputado, don santo conferencia sobre la ley Pedro Opitz dictó una interede Empleados Particulares.

Hacia el interior de la región se han dirigido todos los jefes del Frente Popular y dos candidatos de esta combinación política.

Una vez conocidos los resultados de las conversaciones entre los señores Alessandri y Cruchaga Tocornal, hoy mismo se ha iniciado una activa campaña en favor de estas candidaturas. — (Peña, corresponsal)

JIRA DE DON MIGUEL CRUCHAGA

ANTOFAGASTA, 21. — Don Miguel Cruchaga Tocornal, determinó salir en jira de propaganda hacia los pueblos del interior el próximo martes. Visitará primeramente las oficinas salitreras, luego Calama y Chuquicamata y finalmente Tocopilla. Vendrá a continuación a Antofagasta para seguir en seguida al norte hasta Arica. — (Peña, corresponsal)

RENUNCIA EL INTENDENTE DE TARAPACA

IQUIQUE, 21. — En la mañana de hoy envió su renuncia telegráfica a S. E. el Presidente de la República, el Intendente de la provincia de Tarapacá, don Orlando Villablanca, quien irá en el segundo lugar de la lista de candidatos a senadores que encabeza don Fernando Alessandri. El señor Villablanca espera poder entregar cuanto antes la Intendencia a fin de dedicarse de lleno a la propaganda en favor de su candidatura.

RECEPCION A DON MIGUEL CRUCHAGA

Por el avión del viernes está anunciada en esta ciudad la llegada de don Miguel Cruchaga Tocornal, a quien se le hará una entusiasta recepción. El acto de la proclamación se efectuará el sábado próximo en el Teatro Municipal.

INTENSA PROPAGANDA

Inscritos ya las listas de los diferentes candidatos se ha iniciado una gran propaganda de affiches y motes por toda la región. La prensa local exhibe los programas y fotografías de los candidatos. La situación general de la región es tranquila y nada hace suponer que las elecciones del 7 de marzo se desarrollen en un ambiente de agitación al margen de las normas democráticas.

Se espera en esta zona que el Gobierno ha de elegir como Intendente de la provincia a una persona que conozca los problemas de la región. — (Víctor Méndez, corresponsal).

SE FIRMO UN PACTO DE HONOR

IQUIQUE, 21. — Se firmó el pacto de honor entre el senador Alberto Cabero y el señor Lindorfo Alarcón, con el objeto de asegurar el triunfo de los diputados de la lista radical - demócrata - socialista, formada por el doctor Torres, en el primer lugar; Manuel Correa, segundo; Raúl Cáceres, tercero; y Manuel Maure, cuarto.

Los democratas apoyarían la lista de senadores formada por los señores Cabero, Wachholtz, Torres y Schele.

Demócratas y democráticos van unidos. — (Corresponsal).

LISTA DE DERECHA EN CASTRO

CASTRO, 21. — Hoy quedó definitivamente formada la lista de los candidatos a diputados de la derecha, en la siguiente forma: Rafael del Canto, liberal; Sergio Fernández, conservador; y Vicente Adrián, demócrata.

La lista radical está integrada por los Sres. Raúl Morales Beltrami y Amado Barría. También va a la lucha el Sr. Carlos Hein, radical regional independiente, retirándose la candidatura regional de don Ignacio García Henríquez. Los señores Fernández y del Canto, se encuentran visitando el departamento.

En esta ciudad estuvieron los candidatos a senadores, Sres. Alejandro Renjifo y Alfonso Bórquez. Este último continuó viaje a Magallanes, en el yapor "Alfonso". Aquí se estima que los radicales marcarán preferencia al señor Alfonso Bórquez, po tratarse de un hijo de este pueblo. — (TRIVIÑO, Corresponsal).

PROCLAMACION FRENTISTA EN LLAY LLAY

LLAY LLAY, 21. — Con absoluta tranquilidad y marcado entusiasmo se efectuó hoy la proclamación de los candidatos del Frente Popular. Concurrieron los diputados Sres. Efraín Urrutia, Hipólito Verdugo, delegaciones de varios pueblos y dirigentes locales.

Numerosos oradores, en lenguaje mesurado, hicieron resaltar los méritos de los candidatos y las bondades de la colectividad política por la cual luchan. — (LIZANA, Corresponsal).

INSCRIPCIONES DE CANDIDATOS EN SAN CARLOS

SAN CARLOS, 21. — Ayer, a última hora, quedaron inscritas las siguientes listas de candidatos de las derechas:

Senadores.— Gustavo Rivera; Julio Martínez Montt; Francisco Urrejola.

Diputados.— Guillermo Subercaseaux; Esterio Otárola y Roberto Puga Fischer.

Candidato a diputado independiente es el señor Pablo Domínguez. La lista radical lleva como candidato a senadores a los señores Juan Antonio Ríos y Alberto Mórer, y como candidato a diputado al señor Aurelio Benavente.

La lista del Frente Popular está formada en el orden siguiente: Senadores, Guillermo Azócar, socialista; Raúl Puga, democrático; Miguel Angel Rivera, radical socialista. Diputados: Jovino Parada, radical socialista; Eloy Martínez, socialista y Enrique Iturriaga, radical socialista.

Las secretarias de las diferentes listas realizan una gran actividad en la campaña de propagand en fvor de sus respectivos candidatos. — (AVILA, Corresponsal).

Cursos para oficiales acordó organizar la Confederación de Sindicatos de Marina Mercante

En la última reunión se acordó también instalar bibliotecas a bordo. — Otras materias tratadas

Presidida por el capitán don José Ollino celebraron sesión últimamente la Confederación de Sindicatos, el Comité pro Caja y el Sindicato Profesional "Nautilus".

INSTALACION DE BIBLIOTECAS A BORDO

Se discutieron importantes problemas relacionados con el bienestar del personal y con el problema educacional derivado de la aprobación del Proyecto de Caja de la Marina Mercante.

Se tomó el acuerdo de que los oficiales de diferentes naves mercantes establezcan Bibliotecas a bordo de los barcos, para sus tripulantes; estos gastos serán costeados por los oficiales con el aporte de los Armadores que puedan hacer y el producto de las Confederencias y veladas que se harán con tal objeto. Se acordó también establecer la Biblioteca dentro de la Confederación para los Oficiales y personal afiliado.

CURSOS PARA OFICIALES

El Sindicato Profesional "Nautilus" acordó por unanimidad contribuir para los gastos que originen los cursos de emergencia para los Oficiales de la Marina Mercante. Igualmente lo ha hecho el Sindicato de Ingenieros, Radios Telegrafistas, Magallanes y Puerto Montt; se pedirá también ayuda a los Armadores Nacionales y para el mismo objeto se harán veladas a fin de reunir fondos para financiar los cursos.

Quedaron nombradas las comisiones respectivas para organizar las Bibliotecas para los cursos de Oficiales, nombrándose tesorero, al señor Olof Christiansen y Delegados, don Carlos Bastías, Daniel Urivi y Enrique Buñuel Pérez.

Por unanimidad se eligió a don Manuel Ossa Lok, socio fundador de la antigua Sociedad y Cooperador de los problemas de la Marina Mercante y actualmente Armador y Gerente de la Cía. R. W. James y Cía. para que presida la comisión encargada de formar la Escuela Unica de Oficiales.

El capitán señor Olof Christiansen ofreció toda su cooperación para la enseñanza marinera de estos cursos con el material del Vote Salvavidas, recibiendo un caluroso aplauso de los asistentes.

Se hizo entrega al capitán don José Ollino A. de un Diploma de Honor enviado por los Oficiales del vapor "Aysen", en prueba de reconocimiento por la labor hecha en favor del personal.

LA CONFEDERACION DE SINDICATOS

También sesionó el Directorio de esta Confederación, presidido por el capitán don José Ollino B. y con asistencia del Ingeniero de Navío don Ramón Pinochet y el capitán de corbeta don René Berisso, ex subdirector de la Escuela de Pilotines.

Se aprobó el programa de estudio y el presupuesto de gastos y se nombró una comisión compuesta de don Manuel Ossa Lock, Armador y Gerente de R. W. James y Cía., del Diputado don Enrique Guzmán, de don José Ollino, don Ramón Pinochet, don René Berisso, don Carlos Bastías, don Daniel Urivi y don Enrique Buñuel Pérez, para entrevistarse con S. E., Ministro de Defensa y Director del Litoral, y pedir la debida autorización para dar comienzo el 15 de marzo a los cursos.

Nuevo Director de la Esc. de Aviación fué festejado ayer

Manifestación le ofreció el personal de la Subsecretaría de Aviación

En la tarde de ayer se efectuó la manifestación que el personal de la Subsecretaría de Aviación del Ministerio de Defensa Nacional, ofreció en honor del comandante don Dario Mujica, con motivo de su nuevo nombramiento de Director de la Escuela de Aviación.

Asistieron a dicha manifestación, que consistió en una once-comida, altos jefes militares. Ofreció la manifestación el actual Subsecretario de Aviación, el comandante señor Yuseff, quien destacó la brillante labor del festejado en el desempeño de sus funciones como Subsecretario y el éxito seguro que habrá de tener como Director de la Escuela de Aviación.

DESCONOCIDOS HIRIERON CON REVOLVER A UNA NIÑITA DE 9 AÑOS

Anoche, a las 21 horas, en los momentos en que la niñita Graciela Casas Trujillo se encontraba jugando en la puerta de su casa, calle 23 de Mayo 4697, pasó un grupo de desconocidos disparando algunos tiros de revólver, uno de los cuales nirió en la cabeza a la niñita. Inmediatamente de cometer este hecho los desconocidos emprendieron la huida.

La niñita Graciela Casas fué trasladada a la Posta N.o 3 de la Asistencia Pública, donde se encontraba en estado de gravedad hasta las primeras horas de la madrugada de hoy.

INDEPENDIENTES

CANDIDATURA DE DON VICTOR LEON QUINTANA. — Las listas de adherentes a la candidatura independiente de don Víctor León Quintana, continúan llenándose con nuevos nombres de elementos gremialistas, que han decidido apoyarla en atención a la labor de bien social desarrollada por el candidato.

El Sr. León se ha impuesto en detalle de este nuevo ingreso de simpatizantes a favor de su candidatura y prepara una visita a las instituciones donde se agrupan estos elementos, con el objeto de hacer una exposición de los puntos básicos de su programa.

PARTIDO CORPORATIVO POPULAR

El Secretariado Ejecutivo del Partido Corporativo Popular, ha considerado con gran interés el plan de defensa fisiológica del pueblo, a través del proyecto de alimentación presentado por el actual Ministro de Salubridad, profesor Cruz Coke; y acordó citar a los doctores René Honorato, Alfredo Cárdenas, Antonio Morales Delpiano, Roberto Celis, Arturo Droguett, Ramón Pineda, Félix Garay, Carlos Meza y Eduardo Morales, miembros del partido, a fin de estudiar y conocer su parecer técnico frente a este plan.

6.a COMUNA. — El viernes 19 del presente, quedó constituido oficialmente el Comité Político de la Sexta Comuna, siendo nombrado Secretario Comunal de dicho comité, don Alonso Castillo, quien atenderá en el local de la secretaría, Balmaceda No 803, toda consulta relacionada a dichas candidaturas.

También acordó este Comité reunirse todos los días viernes a las 9.30 P. M., e invita a estas reuniones a todos los simpatizantes y adherentes.

PARTIDO LIBERAL

CANDIDATURA A DIPUTADO RAFAEL VIVES V. — Sexta comuna. — Esta secretaría ubicada en calle Lillo N.o 553, continúa recibiendo adhesiones a favor de la candidatura a diputado por el Primer Distrito de Santiago, de don Rafael Vives V., y al efecto, son numerosas las personas que han firmado el libro de adhesiones, notándose muy especialmente el entusiasmo que ha despertado en el Gremio de Choferes comerciantes, empleados y obreros. La secretaría de la sexta comuna atiende todo el día hasta las 11 P. M.

Séptima comuna. — Los trabajos electorales a favor de la candidatura a diputado de don Rafael Vives V., siguen ganando terreno en esta Comuna.

La secretaría de la 7.a comuna, está ubicada en Vicuña Mackenna 850, en donde atiende a todos los simpatizantes con esta candidatura.

Décima comuna. — Entusiasmo ha despertado en esta comuna la candidatura a diputado de don Rafael Vives V.

Esta secretaría ubicada en San Ignacio 961, y atiende a los simpatizantes del candidato señor Vives, durante todo el día hasta las 11 P. M.

CANDIDATURA GREGORIO AMUNATEGUI. — Con gran actividad se desarrollan en todas las comunas los trabajos de la candidatura del actual diputado liberal, don Gregorio Amunátegui.

La Juventud Liberal ha tenido destacada actuación propiciando la candidatura Amunátegui.

En las diversas comunas donde hay instaladas secretarías, se encuentran a disposición de los elementos de orden simpatizantes con esta candidatura, libros de adhesión donde pueden inscribirse.

CANDIDATURA ROBERTO BARROS TORRES. — Se efectuó una reunión de un numeroso grupo de jóvenes liberales, y entre otros acuerdos, se tomaron los siguientes:

Instalar en Compañía 1065, frente al Teatro Real, la secretaría general de los jóvenes liberales que trabajarán por el triunfo del candidato oficial del Partido, don Roberto Barros Torres.

Designar comités comunales que funcionarán en las secretarías de la candidatura Barros Torres; y dirigir una circular a los correligionarios.

Asimismo se acordó efectuar las proclamaciones del candidato en cada uno de estos sectores comunales e invitar al señor Barros Torres a visitar estas secretarías.

— DEL INTERIOR —

SANTIAGO

Reina de las playas de Cartagena fué elegida la Srta. Chita Friederman

CARTAGENA, 21. — Por gran mayoría de votos fué elegida Reina de las Playas la señorita Chita Friedermann Bonzo. La proclamación oficial de S. M. se efectuará el jueves próximo en una gran velada de gala en el Teatro Diana.—(López, corresponsal).

PROTESTAS POR UNA ACTITUD MUNICIPAL

CARTAGENA, 21.—La orden emanada de la Municipalidad, de no permitir el acceso de los excursionistas al recinto de Playa Chica, que se hizo efectiva en la mañana de hoy, provocó diversas protestas del público. —(López, corresponsal).

CAUTIN

31 casos de hidrofobia en la Provincia de Cautín durante el año 1936

TEMUCO, 21.—La memoria anual de la Sanidad Provincial de Cautín registra 31 casos de hidrofobia producidos durante 1936.

Según informaciones recogidas, ésta sería la provincia del país más afectada por la enfermedad.

En cada caso Sanidad intervino con éxito y aplicó a las personas enfermas vacunas especiales.— (Corresponsal).

AVION DE GUERRA NORTEAMERICANO SEGUIRA EN LA MADRUGADA DE HOY AL PERU

Procedente de Buenos Aires, llegó ayer, a las 16.15 horas, a los Cerrillos, el avión de guerra norteamericano "Northrop", pilotedo por el aviador William Hillcoat, potente máquina de 700 H. P. equipada con armamento bélico pesado y cuyas características de acción son: ataque, observación y bombardeo.

Momentos después de la llegada de la potente máquina, hubo una corta exhibición aérea, siendo el piloto Mr. William Hillcoat, muy felicitado al término de las pruebas.

El "Northrop" continuará viaje hoy, a las 5 de la madrugada al Perú y desde allí a los países de Centro América.

MAULE

LAS "FIESTAS MAULINAS" SE DESARROLLAN CON GRAN EXITO EN CONSTITUCION

Reina de las Fiestas fué elegida la señorita Lucy del Pino, con más de seis mil votos

CONSTITUCION, 21.— Con gran entusiasmo se realizan las Fiestas Maulinas.

Efectuados los escrutinios correspondientes resultó elegida Reina de las Fiestas la señorita Lucy del Pino, con la elevada suma de 6745 votos. La señorita del Pino es hija de Constitución, en el seno de cuya sociedad es generalmente estimada. Su proclamación se efectuó hoy las 11 horas en el Teatro Municipal, ante una gran concurrencia, que hizo objeto a la Reina de diversas demostraciones de afecto.

El Gobernador del departamento señor Enrique Munita, en una brillante improvisación, puso de relieve, durante la velada en el Municipal, la importancia que tenían estos actos para impulsar el progreso de los pueblos y fomentar la mayor unión de sus habitantes.

Terminada la proclamación se efectuó un gran corso de flores por las calles de Constitución. Participaron numerosos automóviles, góndolas y otros vehículos adornados con copihues y otras flores naturales. La Reina ocupaba uno de los carros mejor adornados y recibió entusiastas aplausos del público.

A las 13 horas se efectuó en el Casino Municipal el cocktail ofrecido en honor de la Reina y su Corte por el Alcalde señor Mendoza, quien ofreció el homenaje en una improvisación alusiva, que fué muy aplaudida.—(Carrasco, corresponsal).

Obrero pierde la vida en un accidente del trabajo en Graneros

GRANEROS, 21. — Un desgraciado accidente ocurrió ayer a tres obreros durante el desarrollo de sus faenas, que costó la vida a uno de éstos.

A las 14.45 horas un carretón de golpe de la firma José B. Lastra, ocupado por los obreros Agustín Carrizo, Aurelio Carrasco y Alberto Medina, volvía de dejar carga al extremo de la Avenida Barros Borgoño. Al enfrentar las oficinas de la Compañía de Teléfonos la tapa de zinc delantera del carretón se desprendió de su parte superior y cayó sobre el anca de los caballos. Estos se espantaron y partieron en desenfrenada carrera hacia la Avenida Compañía y, no obstante los esfuerzos del postillón, el carretón se fué a estrellar en un árbol frente a la Pastelería "La Popular".

Segundos antes del estrellón, el obrero Medina, previendo el peligro, se había dejado caer del carretón, lo cual imitó Carrizo, con tan mala suerte que fué a estrellar el cráneo violentamente contra el suelo, perdiendo el conocimiento.

Llevado Carrizo en el acto al Hospital no logró recobrar el conocimiento, falleciendo una hora después.

Fué así como uno de los obreros, viendo avecindarse un grave accidente, cayó víctima de su propio espíritu de conservación, pues el postillón que no abandonó su cabalgadura y que, según me declaró, tuvo la intención de hacerlo, no sufrió el más leve rasguño.— (Rocha, corresponsal).

DEFUNCION
Ha dejado de existir nuestra querida madre y suegra, señora
LEONIDAS PRIETO PINO.
Sus funerales se efectuaran el 23 del presente a las 10 horas. El cortejo partirá de su casa habitación, Delicias 3771.
La familia.

DEFUNCION
Ha fallecido nuestro querido esposo y padre, don
SANTIAGO RUBIO PEREZ.
Rogamos a sus amigos y a los nuestros se sirvan acompañarnos a la sepultación de sus restos en el Cementerio Católico, hoy a las 3 P. M. El cortejo partirá de su casa habitación, calle Placilla N.o 042 (Norte), barrio Pila.
La familia.

AÑO XXI N.o 7,028

LA NACION

(EMPRESA PERIODISTICA "LA NACION", S. A.)

Fundado el 14 de Enero de 1917

PRECIO EN TODO EL PAIS: 40 CENTAVOS — SANTIAGO DE CHILE, LUNES 22 DE FEBRERO DE 1937 — AGUSTINAS 1269 — CASILLA 81-D

Hoy se celebrará el natalicio de Lord Baden Powell

El jefe mundial del scoutismo cumple 80 años de edad. — El programa

Hoy, a las 19 horas, la Asociación de Boyscouts de Chile celebrará el natalicio del Jefe Scout Mundial, Lord Robert Baden Powell, que cumple ochenta años.

En 43 países en que se encuentra cimentado el scoutismo, habrá diversas reuniones en su homenaje, a la vez que se le enviarán mensajes de saludos.

El acto conmemorativo de los scouts de Chile, consistirá en un acto que se realizará en su local en el Partenón de la Quinta Normal, con el siguiente programa: Himno oficial, coro por los asistentes, palabras del presidente del Directorio Provincial, señor Pedro J. Maldonado; números a cargo de los scouts; aspecto de la vida de Baden Powell, por el ayudante Provincial, señor Erasmo Vergara O.; variedades por scouts de la Brigada Alcibiades Vicencio; Mensaje a los scouts del mundo por el Jefe scouts Baden Powell por el Rover Jefe Provincial; canciones por el Grupo de Scouts Seleccionados; Canción del scouts, coro por los asistentes; grito de honor a Baden Powell.

Se invita a este acto, a todos los miembros del scoutismo, padres de familia y personas que simpatizan con la obra de la Asociación de Boy-Scouts de Chile.

PAGO DE PENSIONES Y MONTEPIOS EN EL CPO. DE INVALIDOS

Las pensiones y montepíos del Cuerpo de Inválidos, correspondientes al mes de febrero, se pagarán en los siguientes días y horas.

Día 23. Hombres. De 9 a 12 y de 14.30 a 16 horas.

Día 24 y 25, señoras, de 9 a 12 y de 14.30 a 16 horas.

Día 26: de 9 a 12. Repaso general.

Los precios del pescado y mariscos

Fijó la Dirección de Pesca y Caza para la semana que termina el 28

La Dirección General de Pesca y Caza, ha fijado los siguientes precios máximos para la venta de los pescados y mariscos que se indican en la plaza de Santiago y que regirán durante la semana comprendida entre el 22 y el 28 de febrero de 1937, inclusive:

		Por Mayor	Por Menor
Congrio colorado	Kg.	$ 4.20	$ 4.90
Congrio negro	"	1.90	2.30
Corvina	"	3.35	3.80
Corvinilla	"	1.60	2.00
Lisa	"	3.30	3.80
Róbalo	"	2.05	2.50
Lenguado	"	3.20	3.80
Cabrilla	"	1.20	1.60
Vieja	"	1.70	2.00
Cabinza	"	1.20	1.60
Pejegallo	"	1.30	1.60
Blanquillo	"	1.55	1.80
Tollo	"	1.05	1.30
Sierra	"	1.00	1.40
Pescada chica espinal	c/u	0.30	0.40
Pescada grande o maltona	"	1.50	1.80
Sardinas	Kg.	1.20	1.50
Anchoas	"	1.50	1.80
Pejerreyes de mar de 1.a clase	Doc.	3.05	3.60
Pejerreyes de mar de 2.a clase	"	2.30	2.80
Machuelos	Kg.	1.20	1.60
Salmón	"	3.45	4.00
Cauques	"	2.95	3.50
Mariscos			
Locos de 1.a clase	Doc.	7.20	8.40
Locos de 2.a clase	"	3.45	4.00
Machas	"	0.80	1.00
Choritos	Kg.	0.90	1.20
Jaivas de 1.a clase	Doc.	5.30	6.00
Jaivas de 2.a clase	"	4.35	5.00
Erizos de 1.a clase	c/u	1.00	1.20
Erizos de 2.a clase	"	0.70	0.80
Cholgas	Kg.	0.70	0.80

Estos precios se entenderán por pieza completa. En los casos en que el público haga las compras por kilos y sea necesario trozar o dividir las piezas, podrá hacerse el recargo que sigue:

Para la corvina, $ 0.60 en kilo; para las demás especies, $ 0.20 en kilo.

Industrias y Comercio

Matadero Municipal

ENCIERRA DE AYER

GANADO MAYOR

Bueyes	40
Novillos	130
Vacas	221
Vivos	52
Vara	50
TOTAL	493

GANADO MENOR

Terneros	130
Corderos	1182
Cerdos	171
Cabras	20
Caballos	18
TOTAL	1521

PRECIOS DE LAS CARNES POR KILO

Buey. 1.a clase	2.70 a 2.80
Id. 2.a clase	2.50 a 2.60
Id. 3.a clase	2.20 a 2.30
Novillo. 1.a clase	2.90 a 3.00
Id. 2.a clase	2.60 a 2.80
Id. 3.a clase	2.40 a 2.50
Vaca. 1.a clase	2.80 a 2.90
Id. 2.a clase	2.60 a 2.70
Id. 3.a clase	2.30 a 2.40
Ternero. 1.a clase	2.80 a 2.90
Id. 2.a clase	2.50 a 2.60
Cordero. 1.a clase	3.10 a 3.30
Id. 2.a clase	2.30 a 2.40
Id. 3.a clase	1.90 a 2.00
Oveja. 1.a clase	2.30 a 2.40
Id. 2.a clase	2.00 a 2.10
Id. 3.a clase	1.90 a 2.00
Cerdo. 1.a clase	3.80 a 4.40
Id. 2.a clase	3.40 a 4.00
Id. 3.a clase	3.20 a 3.60
Grasa en rama	3.70 a 3.80
Sebo de ovejuno	2.30 a 2.40
Cuero de buey	a 5.20
Cuero de novillo	a 5.40
Cuero de vaca	a 5.40

Cuero de ovejuno, de 240 a 280 docena.

Cambios fijados por el Bco. Central

20 DE FEBRERO DE 1937

CAMBIOS FIJADOS HOY

	Valor Cambio m/cte.	Comp.
Dólar	19.37	
Libra	94.32	
Franco Fr.	0.89	1.211
Fr. suizo	4.422	5.970
Lira	1.02	1.377
Belga	3.264	4.406
Cor. sueca	4.893	
Cor. chec.	0.679	0.917
Cor. danesa	4.236	5.719
Florín hol.	10.595	14.303
Schil. austr.	3.626	4.895
Oro chileno	400.—	

Cía. de Refinería de Azúcar de Viña del Mar

ASAMBLEA EXTRAORDINARIA DE ACCIONISTAS

2.a CITACION

No habiendo podido efectuarse, por falta de quórum, la Asamblea General Extraordinaria de Accionistas citada para el 12 del presente mes, se convoca nuevamente a los señores accionistas, por acuerdo del Directorio, a Asamblea General Extraordinaria, la que se celebrará el día 26 de febrero, inmediatamente a continuación de la Asamblea Ordinaria, en las oficinas de la Cía., calle Prat N.o 872, tercer piso, con el objeto de tratar y tomar resoluciones acerca de los siguientes puntos:

1.o Aumento del capital social y forma de pago de las acciones que se emitan.

2.o Reforma de los artículos 5.o, 3.o y 7.o de los Estatutos, relacionados con el capital social.

3.o Reforma del artículo 21 de los Estatutos.

4.o Demás autorizaciones que faciliten los acuerdos que se adopten sobre los puntos antes anunciados.

En conformidad con el artículo N.o 40 de los Estatutos, esta Asamblea se llevará a efecto con el número de accionistas presentes a la hora indicada, por ser esta segunda citación.

El registro de accionistas permanecerá cerrado desde el 16 del presente hasta el día de la reunión.

EL PRESIDENTE.

Valparaíso, 16 de febrero de 1937.

COMPAÑIA DE REFINERIA DE AZUCAR DE VIÑA DEL MAR

Cítase a los señores accionistas a Asamblea General Ordinaria para el día 26 del presente mes, a las 15 horas, en las oficinas de la Compañía, Prat N.o 872, tercer piso, a fin de darles cuenta de la Memoria y Balances correspondientes al ejercicio del año podo.

Valparaíso, 16 de febrero de 1937.

EL PRESIDENTE.

Nuevo Directorio de la Duodécima Cía. de Bomberos

En la última reunión extraordinaria de la 12.a Compañía de Bomberos se eligió el nuevo directorio, quedando formado por las siguientes personas:

Director, doctor Luis Schmidt H.; capitán, don Benedicto Chuaqui; teniente 1.o, don Víctor Cugnlett B.; teniente 2.o, don Rubén Ayila; maquinista, don Kurt Posselius; tesorero, don Guillermo Coo; secretario, don Julio Contreras; ayudante, don Julio C. Rodríguez.

Mañana, el capitán de la 12.a, don Benedicto Chuaqui, ofrecerá una manifestación a la nueva oficialidad y a los voluntarios. En esta oportunidad hará uso de la palabra el director, don Luis Schmidt Hermann.

AGRADECIMIENTOS A INSPECTOR DE INVESTIGACIONES

El señor Eduardo Silva Cordovez, funcionario de Correos y Telégramos, nos ha enviado una carta en la que nos solicita que hagamos públicos sus agradecimientos a la Prefectura de Investigaciones y, en especial, al Inspector don Carlos Jiménez, por el éxito obtenido en las pesquisas que culminaron con la recuperación de especies por valor de $ 5,000, que habían sido sustraídas al señor Silva de su casa habitación, calle Roberto Espinoza 767.

Memorándum "La Nación"

FEBRERO

LUNES

22

Santos de hoy:

PASCASIO y MARGARITA

Santos de mañana:

PEDRO DAMIAN, FLORENCIO, MARTA Y ROMANA

FARMACIAS DE TURNO

Cruz Blanca, Av. Ossa 53, Los Guindos; Bulnes, Borgoño 311, P. Bulnes, Renca; Harfers, Av. Providencia 2330; San Jorge, Av. P. de Valdivia 2883; Modelo, Recoleta 2110; Sta. Laura, Av. Santa Laura 1183; Bilbao, Av. Bilbao 1299; San Crescente, Av. Italia 1501; Castillo, Loreto 162-4; San Cristóbal, Recoleta 997; Santa María, Dgo. Santa María 205, Renca; Peña, Independencia 556; Albala, Av. O'Higgins 2709; Alemana, Rosas 2002; Londres, S. Pablo 4101; Moderna, Mapocho 2999; Bremen, J. J. Pérez 5273; Unión, Av. O'Higgins 2998; Cañón, Bandera 719; Iberia, Estado-Moneda; El Pasaje, Portugal 497; Chilena, Molina 609; La Vial, G. Avenida 4755; Glroz, Franklin 1090; Nacional, Portugal-Victoria; Mercurio, San Diego 301; Rozzi, Castro 314; Rojas, Bascuñán 1500; Cousiño, San Ignacio 1301; San Miguel, San Miguel Santa Rosa; Burgos, G. Avenida 6264; Ruiz, Arturo Prat 1601.

LLAMADOS DE URGENCIA

Asistencia Pública, San Francisco 80, teléfono 26; Posta N.o 2 de la Asistencia, Maule esquina de Chiloé, teléfono 85498; Posta N.o 3, de la Asistencia, Chacabuco esquina de Compañía, teléfono 83333; Asistencia Pública de Ñuñoa, Villaseca esquina de Irarrázaval, teléfono 67616; Asistencia Pública de San Miguel, Avenida San Miguel 1917, teléfono 61542; Asistencia Pública de Providencia, Manuel Montt 803, teléfono 89953; Prefectura de Carabineros, Moneda esquina de Morandé, teléfono 28; Bombas 25; Prefectura de Investigaciones, Teatinos esquina de General Mackenna, teléfono 82216; Asilo de la Caridad, Colón 2030, teléfono 12251; Asilo del Salvador, Avenida Ossa, teléfono 17 (Los Guindos); Asilo Maternal y Maternidad Carolina Freire, Maturana 760, teléfono 86628; Asilo San Francisco de Paúl, Gálvez 334, teléfono 89263; Asilo San Francisco de Regis, Libertad 33, teléfono 81402; Hospital de San Vicente, Independencia 1022, teléfono 85254; Clínica Alemana, Dávila 727, teléfono 64231; Hospital de Niños "Manuel Arriarán" Santa Rosa 1234, teléfono 61525; Hospital San Juan de Dios, Delicias 768, teléfono 81407; Hospital del Salvador, avenida Salvador 364, teléfono 62201; Hospital San Borja, Delicias 160, teléf. 62945; Hospital San Luis, José Manuel Infante 434, teléfono 89649; Hospital "Ramón Barros Luco", Avenida Subercaseaux 3201, teléfono 82851; Maternidad "Susana Palma de Alessandri", Pje. 1327, teléfono 61516.

DEFUNCIONES

Rosa Muñoz Suárez, 4; Rosalía Pérez P., 37; Manuel Riveros Ibarra, 26; Juan Cortés, 70; María Cortés Salcedo, 28; Mercedes Meneses Valenzuela, 32; Isabel Méndez Rodríguez, 45; Haydée Ramírez Herrera, 11; Loreto González Moya, 48; Marta Gutiérrez Guzmán, 26; Daniel Fuentes Gómez, 85; Marcelino Reyes Sánchez, 57; Juan Barrera Gálvez, 50; Alicia Rojas Aguirre, 27; Juan Fredes Menares, 38; Estrella Suárez Carrasco, 5; Rafael Devia Salinas, 65; Susana Esther Frías Muñoz, 10; Francisco Vera Figueroa, 95; Luciano S. Fuentes Soto, 84; Eulogia Zúñiga González, 82; Mina Lagos Muñoz, 59; Blanca Valenzuela Salinas, 55; Rubén Silva Marchant, 2; Fresia Martínez, 10; Alberto Seray, 3; Angel Crovetto Massone, 73, Modesta Zúñiga Flores 20 y 10 menores de un año.

ACTIVIDADES GREMIALES

Central Mutualista de Chile quedó fundada en el Congreso celebrado en Valparaíso

Ayer quedaron clausuradas las sesiones después de agotar una amplia e interesante tabla de trabajos.— Banquete se ofreció a las delegaciones que concurrieron a este gran torneo del mutualismo chileno

En la mañana y tarde de ayer continuó sesionando el Congreso de la Mutualidad que se celebra en Valparaíso, convocado por la Liga de Sociedades Obreras de esa ciudad, con el objeto de estudiar los problemas que dicen relación con el mutualismo.

Numerosas han sido las delegaciones que han concurrido desde todos los puntos del país, aportando cada una de ellas estudios y soluciones a los diferentes puntos del programa de trabajos elaborado por la Comisión organizadora de este Congreso.

LA CENTRAL MUTUALISTA DE CHILE

En la reunión celebrada el sábado, con la asistencia de todos los delegados, se dió lectura a los informes de las Comisiones nombradas para el estudio de los temas "La mutualidad ante los poderes del Estado" y "Estructuración de la Central Mutualista".

La Comisión encargada de dar el informe sobre el primer tema estaba compuesta por la señora Micaela Cáceres de Gamboa, Rogelio Ramos, Jorge Vargas, Roberto Aldunce y Manuel Marchant.

En cuanto al tema número 2 del informe que se presentó, estaba firmado por la Comisión formada por los señores Julio Serrano, presidente; Marcial Cáceres, secretario, y los señores Lautaro Valdivieso, Alejandro Romero, A. Moran y señora Demofila Cáceres.

La Central Mutualista de Chile, según dicho informe, será un organismo que tendrá por objeto formar un frente nacional de mutualidades para estudiar y resolver sus asuntos más necesarios, comunes y urgentes, representarlos ante los Poderes Públicos, conseguir su incorporación a la legislación del país en forma que no se menoscaben su existencia e independencia e ir adaptándolas a la evolución de las formas de asociación.

En el artículo 2.o dice el informe que formarán parte de la Central Nacional Mutualista todas las sociedades de socorros mútuos del país que tengan personalidad jurídica, con prescindencia absoluta de todo credo político ó religioso.

En cuanto a las Centrales Provinciales, serán regidas por dos poderes: la asamblea de delegados y el Consejo Provincial o directorio. El informe se extiende en consideraciones sobre organización, atribuciones, plan de trabajos, etc., de la Central.

Aprobado el informe del tema segundo se aprobó un voto, según el cual se propuso un proyecto de acuerdo que designa una comisión de cinco delegados de Santiago, cinco de Valparaíso, con el carácter de Consejo provisorio, para que constituya a través del país, antes de enero próximo, las Centrales provinciales que señalan los Estatutos.

Señala el voto que las Centrales Provinciales del Consejo Ejecutivo Nacional Mutualista definitivo deberán iniciar sus funciones el 1.o de mayo próximo. Elija, además, como sede del próximo Congreso Mutualista, a la ciudad de Concepción, en abril de 1938.

LA SESION DE CLAUSURA

En la tarde de ayer se llevó a efecto la sesión de clausura en el salón de honor de la Asociación de Artesanos de Valparaíso y por la noche a las 21 horas, en el Salón de la Liga de Sociedades Obreras, se ofreció un banquete en honor de las delegaciones que han concurrido a este gran torneo de la mutualidad chilena.

LAS SESIONES DE AYER

El Congreso Mutualista celebró ayer dos sesiones con el objeto de continuar estudiando la tabla de materias. Figuraba en el primer lugar el tema 3.o sobre Estatuto Unico Mutualista y a continuación se entró al tema la Ley 4054 y sus aspectos generales. Se expusieron diversas opiniones, dando lugar a un amplio debate, en el cual algunos delegados hicieron observaciones y críticas a los servicios de la Caja.

El Consejero señor Luis Quezada hizo una exposición en que explicó la política inversionista de la Caja del Seguro Obrero, dejando buena impresión. Otros delegados hicieron categóricas observaciones, en especial el presidente del Congreso, señor César González y el delegado señor Manuel Marchant.

CONCLUSIONES SOBRE LA LEY DEL SEGURO OBRERO

A continuación se aprobaron las siguientes conclusiones: 1.o Auspiciar la creación de hospitales por cuenta de la Caja de Seguro Obrero; 2.o Instalar policlínicos por el mismo organismo, para lo cual las instituciones mutualistas ofrecen sus locales sociales, y 3.o ampliar las facilidades para otorgar créditos a los asegurados, en lo que respecto a compra de ropa y demás necesidades que atiende en sus diversas secciones la Caja del Seguro.

En el tema "Intercambio de socios entre instituciones" se acordó elaborar un reglamento especial en el cual se establecerá la forma en que deberán ser atendidos en sus necesidades y enfermedades los socios que se intercambien las instituciones mutualistas del país.

Sobre el tema "Educación y Cultura Popular" informó el relator señor Luis Quiróz, siendo aprobado por unanimidad.

EL COMISARIATO

En cuanto al Comisariato de Subsistencias se aprobó un voto por el cual el Congreso Mutualista declara que estima necesaria la Ley respectiva; pero manifiesta que no se ha cumplido con su espíritu y finalidades en cuanto a la aplicación integral de dicha ley por los funcionarios técnicos.

EL PROBLEMA DE LA VIVIENDA

Después del informe emitido por la comisión encargada del tema, "El problema de la vivienda", los consejeros señores Fernando Pacheco y Serafín Soto, representantes de los obreros y empleados respectivamente en el Consejo de la Caja de la Habitación, hicieron una exposición detallada sobre la Ley de la Caja y sus finalidades.

El señor Pacheco leyó un trabajo sobre el tema de la habitación popular.

El Congreso Mutualista aprobó a continuación la labor de ambos consejeros y solicitó continuaran en su campaña de la Ley de la Caja de la Habitación por ser una de las leyes sociales más altamente benéficas para la clase obrera.

DEPARTAMENTO EXTENSION CULTURAL

Se aprobó a continuación un voto favorable al Departamento de Extensión Cultural del Ministerio del Trabajo; pero dejando constancia que debe ampliar su difusión a todo el país, como también que se le procuren mayores medios económicos para que su labor de culture sea más fructífera.

OTROS ASUNTOS

A continuación se aprobó un voto que dice relación con los Agregados a las Legaciones Diplomáticas, el cual fué presentado por el Centro Latino Americano que preside el señor Julio Letelier, auspiciando una legislación al respecto.

Se acordó en seguida auspiciar y estimular una mayor unión entre los Centros sociales, entidades económicas sindicales y mutualistas del país.

Se formuló también un saludo fraternal a las entidades mutualistas del extranjero. Un aplauso a la prensa y en especial a "LA NACION" que se hizo representar por intermedio de su redactor obrero.

BANQUETE A LOS DELEGADOS

En la noche se llevó a efecto un banquete en honor de los delegados en la Liga de Sociedades Obreras, acto en el cual hicieron uso de la palabra los señores César González, Samuel Bañados, Julio Serrano, Luis Carvajal, Alejandro Ruz, Manuel Marchant, Benito Soto, Hipólito Gatica y diversos otros delegados.

CON EXITO SE REALIZO PRESENTACION POR EL 4.o CERTAMEN TEATRAL OBRERO

Conjunto Eloy Rosales actuó ayer con una comedia campera. — Próxima presentación

Ante numerosa concurrencia se llevó a efecto, a las 10 de la mañana, en el Teatro Balmaceda, la 18.a presentación teatral por el Cuarto Certamen para aficionados, organizado por el Departamento de Extensión Cultural del Ministerio del Trabajo, con entrada gratuita para obreros, empleados y sus familias.

Correspondió en esta oportunidad actuar al Conjunto Eloy Rosales, con la comedia en tres actos "La viuda de Apablaza", original del malogrado escritor Germán Luco.

Las huestes del Conjunto Artístico Eloy Rosales afrontaron la representación de esta obra con verdadero entusiasmo, aunque no lograron, en varias escenes, darle toda la animación que era menester. Todos memorizaron bien sus respectivas participaciones, intervinieron con acierto; pero les faltó darle vida y dinamismo a algunos pasajes de la comedia.

Felizmente la actuación de Mercedes Velásquez, Manuel Matta y Francisco Sánchez, contribuyeron con su entusiasmo y su acertada interpretación y cariño con que afrontaron sus roles, dar ambiente e interesar por el desorrollo de la obra. Los demás actores y actrices estuvieron discretos en cada uno de sus papeles. Guillermina Santander e Hilda Garcia, y sobre todo esta última, supieron caracterizar y desempeñarse bien. Todos fueron largamente aplaudidos al final de cada acto.

Colaboró con éxito a esta reunión cultural, la Estudiantina Rosales y la pianista, señorita Lidia Perales, quienes ejecutaron varias piezas musicales en los entreactos.

Las actuaciones del Certamen Teatral Obreros continuarán el sábado próximo, con la obra "Cuando lloran los robles", de Soto Aguilar, presentación que hará el Conjunto Pepe Rojas. Las entradas se distribuyen gratuitamente en el piso bajo del Ministerio del Trabajo.

Bendición de insignia social de los suplementeros

Con éxito se llevó a efecto la bendición de la insignia social del Sindicato General de Suplementeros de Santiago.

Concurrieron a este acto representantes y delegaciones de diversas instituciones amigas.

El Secretario Sr. Marcos Rojo, dió lectura a las notas enviadas por embajadores de países hermanos, excusando su inasistencia. Hicieron uso de la palabra varios oradores, cerrando la manifestación el Sr. Manuel Plaza, siendo muy aplaudidos.

A continuación el Conjunto Artístico Marcial Montano presentó una comedia que fué largamente aplaudida, por el acierto con que fué presentada.

Los organizadores de este acto nos encargan hagamos públicos los agradecimientos de los suplementeros para las personas que contribuyeron con generosas donaciones al éxito del festival.

Obra del señor Luis Herrera, dirigente de la Federación Obrera del Calzado

En la última reunión celebrada por la Federación Obrera del Calzado, se acordó recomendar a los miembros de la institución, la lectura de la obra recientemente publicada por el antiguo dirigiente de la institución Sr. Luis Heredia, titulada: Como se construirá el socialismo. Se encuentra en venta en la secretaría: San Francisco 685.

SERVICIO DE GONDOLAS TENDRAN POBLADORES DE LO FRANCO

El Directorio activa un vasto plan de obras culturales, higiénicas y sociales

Activamente sigue trabajando la Sociedad Cooperativa Lo Franco, por el desarrollo del plan de trabajos que se ha trazado. El directorio ha conseguido ya del empresario de las góndolas Diagonal un servicio de Lo Franco a Mapocho, sentida necesidad de la población de ese sector. La Asociación de Dueños de Autobus y las autoridades respectivas deberán otorgar el permiso correspondiente para que sea una realidad.

Próximamente la institución presentará un pliego de peticiones a la Caja de Seguro Obrero, en el cual se contemplan numerosas aspiraciones de los pobladores.

Por otra parte, el directorio y comisiones trabajan por alumbrado público, terminación de la plaza, salón social con biblioteca popular, policlínico con matrona doctor y practicante, compra de las casas, etc.

A fin de obtener mayor cooperación invita a los pobladores a firmar los registros, para cuyo objeto se atiende todos los días, en Calle 7, casa 120, de 10 a 12, y de 12 a 22.

Acuerdos de la Soc. Liga del Trabajo

En la última junta general ordinaria celebrada por la Sociedad de Socorro Mutuos Liga del Trabajo, se dió lectura a la memoria semestral del presidente de la institución, en la cual se dió a conocer la labor desarrollada por el Consejo.

Se tomaron diversos acuerdos y aceptaron las solicitudes de los señores: Milton Aguirre, Alberto Paulet, Juan Figueroa, Manuel Peña, Luis Martínez, Eugenio Ibarra y Luis Mancilla.

Se dió lectura al balance semestral el que arrojó un saldo en efectivo de $ 48,500, incluyendo la propiedad y muebles.

Finalmente, se nombró inspectores de cuentas a los señores Ramón Espinoza y Luis Pino. Suplentes, a los señores Manuel Silva y Juan Figueroa.

Aumentos de salarios a obreros de fábricas de fósforos

Motivo de elogiosos comentarios de parte de los obreros de la Fábrica de fósforos de Talca, ha sido la actuación del mediador Sr. Enrique Caballero, director gerente de la Asociación Patronal chilena del Trabajo, quien obtuvo para dicho personal un aumento de salarios, los cuales han sido sujetos al siguiente reajuste:

Mujeres, cuyos salarios son menores de 3 pesos, gozarán de aumento de 35 o|o; de más de $ 3 y $ 5, 20 o|o y 15 o|o. Los hombres cuyos salarios sean menores de $ 5 percibirán aumento de 30 o|o, de más de $ 5, 8, 12 y 18 pesos, recibirán 25, 20, 15 y 10 o|o de aumento en sus salarios.

El acta en que se fijan estos aumentos está suscrita por una comisión de obreros y obreras, el mediador y representantes de organismos del trabajo.

Antes de levantarse la sesión en que se discutió este reajuste se aprobó un voto de aplauso para el Sr. Enrique Caballero, y la Gerencia de la Compañía de fósforos que dá en esta forma una prueba de que se preocupa por el bienestar económico de sus obreros.

Igualmente la Compañía ha concedido los mismos aumentos a los obreros de la Fábrica de Rengo.

ASAMBLEAS DE TRABAJO Y VELADAS

FEDERACION DE SASTRES Y Rs.— Hoy a las 20 horas, reunión para tratar renuncia del Presidente y asuntos de importancia. Local: Zañartu 1002.

FEDERACION SANTIAGO Watt.— El Directorio General convoca para hoy a las 19 horas a reunión de todos los delegados de zona. Se tratará importante tabla de trabajos: entrevista con S. E. a quien se hará peticiones en nombre del gremio. Se encarece la asistencia.

SINDICATO PATRONAL DE PELUQUEROS. — Hoy reunión general de socios en Puente 765 a la hora de costumbre. Tabla: limitación de patentes, salario mínimo, carnet profesional y suspensión de impuesto a las peluquerías.

CONJUNTO ARTISTICO CARLOS GARDEL.— Actuará el miércoles en el Sindicato General de Suplementeros bajo los auspicios de la Federación de Artistas Obreros. Presentará la obra El Patio de Pepe Rojas y números de variedades.

"LOS MELLIZOS DE TARZAN" (16)

Por EDGAR RICE BURROUGHS

El feroz león no alcanzó a los muchachos, pero por tan poco margen, que una de sus garras tocó el tacón de Dick. Con una agilidad nacida de la desesperación, ambos subieron lejos del alcance de la airada fiera. "¿Por qué no lo miraste fijamente y lo hiciste huir con la cola entre las patas?"— le preguntó Dick a su compañero.

"Iba a hacerlo, pero no se estuvo quieto,— repicó Doc.— Y a propósito, ¿por qué no trajiste un paraguas para asustarlo?" Debajo de ellos estaba Numa, el león, mirándolos con sus ojos amarillo verdosos, mostrando sus amarillentos colmillos y manteniendo constante vigilia sobre sus posibles víctimas.

Afortunadamente para los muchachos, la Naturaleza no había dotado a Numa con la habilidad de subir a los árboles. Pero tal vez una muerte rápida era preferible a esta larga espera que, seguramente, terminaría en la muerte. Permanecer en el árbol significaría morir de hambre o quedarse dormidos y caer. ¡Todo parecía llevarlos a un solo fin: la muerte!

Pero Numa no tenía la intención de prolongar este juego de astucia humana contra la suya. Numa conocía una treta que traería rápidos resultados. Retrocedió majestuosamente por el sendero, pero se detuvo al pasar la primera curva, se volvió y, ocultóse bajo unos matorrales...

Febrero 26

GRAN REMATE de ROPA y MUEBLES

—EN LA—

Caja de Crédito Popular

Pasaje Capuchinas 762 esq. San Pablo N.o 1130

PRESTAMOS concedidos durante el mes de junio de 1936, como sigue:

OFICINAS	ROPA	MUEBLES
Oficina Matriz	56329 al N.o 66322	22213 al 22477
Sucursal N.o 1	389004 " " 07017	11875 " 11964
Sucursal N.o 2	54904 " " 61475	1001 " 1110
Sucursal N.o 4	47355 " " 57655	265 " 291

EXHIBICION: Jueves 25.
RENOVACIONES: Sólo se aceptan hasta la mañana del Miércoles 24.

INSPECCION DE CASAS DE PRESTAMOS

Remate de Prendas de Plazo Vencido

HOY LUNES 22 DE FEBRERO

9.30 LA AFRICANA, S. Diego 804 ... 57513-58771 20170-20223
10.30 LA FAVORITA, S. Diego 702 ... 37797-39700 84905-85699
15.— LA EQUITATIVA, Delicias 851 ... 36860-37400 P 9643-10260
15 — LA R. DE VALDIVIA, Irarrázaval 3078 ... 79702-81905 70023-71453

MAÑANA MARTES 23 DE FEBRERO

9.30 LA ESMERALDA, San Diego 1430 ... 37111-38472 P 66380-66443
10.30 EL COMETA BIELA, San Diego 1795 ... 96055-97455 37575-37956
15.— LA CRUZ DORADA, Matucana 902 ... 76506-77548 49694-50027 P
16.— LA GRAN VIA, San Pablo 3098 ... 53899-56264 P 23361-23969 P

HAY: Vestidos, ternos de ropa, cuchillería, loza, radios, alhajas, mantas de castilla, zapatos, etc.
Las prendas estarán a la vista dos horas antes del remate.
PAGO AL CONTADO.
EL INSPECTOR.