FUENTEALBA Y LEIGHTON ELEGIDOS DIRIGENTES MAXIMOS:

FUE DESIGNADA POR ACLAMACION LISTA DE UNIDAD DEL PDC

Abrumador respaldo a la gestión de Jaime Castillo Velasco

GENTILEZA DE "LA NACION"
EJEMPLAR NO VENDIBLE

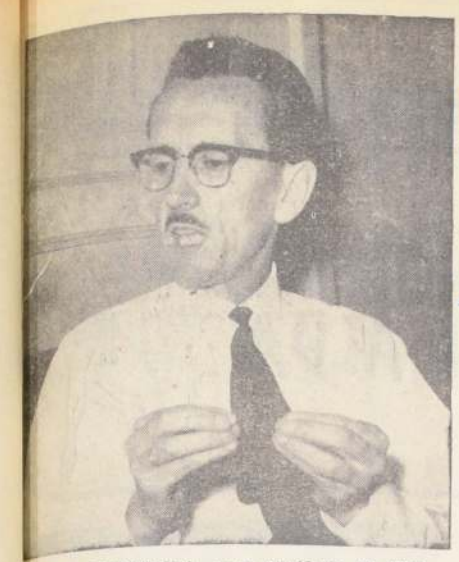

RENAN FUENTEALBA, nuevo presidente del PDC

JAIME CASTILLO, presidente saliente del PDC

La Nación
EL DIARIO AL SERVICIO DE CHILE
Año LII — Santiago de Chile, Lunes 5 de Agosto de 1968 —Precio: E° 0,50 — Edic. Aérea: E° 0,55 — N.o 18.508

El Presidente de la República presidió las ceremonias con que ayer fue celebrado el Sesquicentenario de la creación de la Escuela Naval "Arturo Prat". El acto principal se realizó en el patio de honor del plantel, donde fue inaugurado un muro recordatorio a los oficiales y cadetes que han muerto en actos de servicio. Concurrieron a la ceremonia los altos oficiales de la flotilla japonesa que comanda el Almirante Shushiro Ohkawa. El marino japonés hizo entrega al plantel naval chileno de un busto del Almirante Togo, héroe de la Segunda Guerra Mundial. En el grabado, el Presidente Eduardo Frei, llega a la Escuela Naval al iniciarse el acto.

DE CHILE

UNA FAMILIA PERECIO AHOGADA

En el naufragio de un bote, ocurrido en el lago Ranco murieron ahogados José Ugardo Mora, de 46 años, y sus hijos Esteban, de 7 años, Marcelino, de 14, y Julio, de 4. La esposa del campesino, Ema Rosa Flores, de 43 años, fue rescatada con vida.

PLAN DE EMERGENCIA DE AGUA

Entre Coquimbo y Ñuble se realiza el plan de emergencia de agua que permitirá la habilitación de ciento cincuenta pozos, la construcción de otros ciento quince y un amplio programa de trabajo de sondajes en toda la zona. La iniciativa permitirá el riego de diez mil hectáreas y dará agua a más de trescientas mil personas. El plan incluye trabajos en los ríos susceptibles de ser controlados, entre los que se cuentan el Petorca, Ligua, Aconcagua y Maipo.

TRASPLANTE DE RIÑON EN VALPARAISO

En el Hospital Naval de este puerto se realizará hoy el primer trasplante de riñón que se efectúa en Valparaíso. La delicada intervención estará a cargo de un grupo de jóvenes cirujanos cuyos nombres no han sido dados a conocer. El paciente que será intervenido se llama Carlos Godoy y se encuentra internado en el Hospital Naval donde se realizará la operación. La donante es una hermana del enfermo.

DEL EXTERIOR

CEDE TENSION EN BOLIVIA

Después de prolongadas reuniones, el General Barrientos cedió a las reiteradas demandas del Vicepresidente Siles, y convocó al Congreso para el día 6 de agosto. Las exigencias del Vicepresidente Siles, férreamente apoyadas por los partidos de oposición, amenazaron en un momento con una ruptura entre los dos Jefes del Gobierno.

ACCION PUNITIVA ISRAELI

Una gran expedición, en la que tomaron parte unidades blindadas y numerosos caza - bombarderos, fue lanzada por tropas israelíes contra las bases de la organización terrorista jordana "Al Fatah". La lucha duró más de tres horas y, según los israelíes, se lograron todos los objetivos. Numerosos refugios y depósitos de material bélico fueron destruidos.

DEFIENDE LA ENCICLICA

Ante varios miles de peregrinos reunidos en su residencia de Castelgandolfo, el Papa Paulo VI defendió una vez más su encíclica "Humanae Vitae". Dijo el Santo Padre que un número grande de católicos le ha hecho llegar su aprobación y adhesión. En lo que recuerdo, añadió, nunca una encíclica había provocado tantos mensajes desde todo el mundo y de toda clase de personas.

Exija Hoy Gratis la Revista Deportiva-Hípica

TEMAS DEL MOMENTO

por Juan Tejeda

ROBOS PARADOJALES

EN ESTOS momentos, en quizás varias de las numerosas ciudades del mundo, algún funcionario está tratando sigilosamente el modo de robarse unos dinerillos, o buscando con desesperación la forma de reponer aquellos que "se tomaron" con buena intención y sólo por unos días.

■ La necesidad y las pasiones tienen caras de herejes.

■ ¿Cuánta gente, en este momento, estará a punto de "ser pillada por la máquina"? Hombres o mujeres llenos de externa dignidad, van sufriendo, precisamente en este instante, el hecho de haber sido débiles. Se saben indignos, lo sufren, pero no pueden decirlo y han de poner buena cara y sonreír. Y cada día se van acercando un peldaño más al que los llevará al abismo, la escalera que puede terminar en cualquier instante y hacerlos bajar la grada de la caída inevitable y bochornosa.

Se nos figura que el día en que son sorprendidos sienten un gran alivio. ¡Vendrá cárcel, persecución ante las leyes, lo que sea, pero se terminará la escalera monstruosa que en cualquier momento dejará de tener escalón, y al cual "no escalón" habrá que bajar de todos modos directamente, hasta el último momento!

Hemos pensado rápidamente en esta situación de los corazones acosados al leer que un jefe fue declarado culpable de un robo bastante cuantioso (E° 187.000. Lo paradójal es que el hombre pertenecía a una oficina racionalizadora de empresas. Durante años fue sacando dinero. Y aquella oficina, llena de técnicos de medidiones, de controles, que asesoraba a grandes empresas, ¡carecía de un sistema de control racional!". Copiamos de la información el fallo de los peritos que investigaron el hecho:

"Alguien tendrá que explicar o responder de que en una entidad tan importante y a la cual se le destinan tantos fondos no se haya llevado contabilidad, ni un modesto Libro de Caja y de que no haya existido control organizado sobre los ingresos ni los egresos."

Paradojas. Una institución destinada a "pedagogizar" sobre la conveniencia de organizar y racionalizar empresas, no se había organizado a sí misma. En casa del herrero, cuchillo de palo.

Robos paradojales se registran normalmente en el paso del hombre sobre la tierra. Fue famoso el caso de un hombre de confianza en el Banco Central, que sacaba billetes todos los días. ¡Y no eran para él, sino para salvar la situación de una institución deportiva a la que amaba por sobre todas las cosas! No alcanzó a hacer la reposición a tiempo.

Leo en un diario de diciembre del año pasado que un viejito pascuero que llevaba juguetes para repartir a unos niños en Renca, fue asaltado y desposeído de su maravillosa carga.

En Montevideo, el 6 de enero de este año, un feroz asaltante entró a una tienda. No fue atendido por la única mujer que estaba a cargo del negocio.

—¡Soy un pistolero, caramba!

La dependiente no le hizo caso.

—¡Si no me da todo el dinero, disparo!

Tampoco le hizo caso.

Le mostró el revólver y ella se lo quitó. El feroz asaltante tuvo que huir ante el increíble fracaso.

Robos o intentos de robos paradojales. Lo que impresiona es saber que seguirán sucediendo y que ahora, en este instante, mientras usted lee, hay alguien si no perpetrando, por lo menos, tramando uno o tratando de devolver otro, sin que nadie se dé cuenta.

UN DESFILE NOVEDOSO

DESDE LA CRINOLINA HASTA LA MINIFALDA

LA IDEA SURGIO hace algunos meses. Las damas de la Cruzada del Servicio Voluntario de Caritas, pensaron efectuar un desfile de modelos, para reunir fondos para sus obras sociales..., pero quisieron hacer algo diferente.

● **De pronto surgió la chispa. Una de las voluntarias contó que en su casa conservaba, como recuerdo familiar, uno de los trajes que lució una antepasada suya, de destacada figuración en nuestros ambientes sociales, en las antiguas veladas de la sociedad "bien" de Santiago.**

● A ésta, se fueron agregando otras poseedoras de trajes de época, todas ellas pertenencientes a damas de alcurnia de la sociedad chilena del siglo pasado y principios del presente.

● **Así surgió uno de los desfiles de modas de mayor éxito que se han efectuado en nuestro país. La primera presentación atrajo tal número de solicitudes, que fue necesario realizarlo de nuevo, esta vez en el Club de la Unión.**

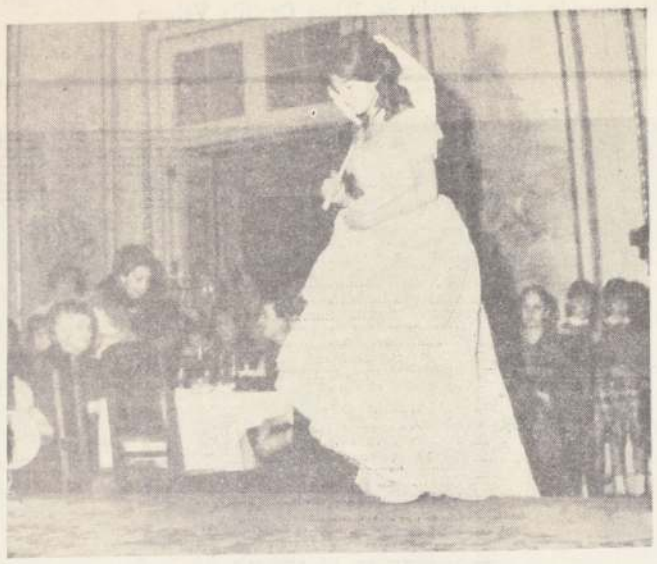

Con el auge de la crinolina, a partir de la segunda mitad del siglo pasado, las damas santiaguinas afinaron su cintura, que, apretada en dolorosas barbas de ballena, alcanzaba hasta 45 centímetros. La bordada sombrilla, obligatoria para el paseo por la Alameda, protegía a las bellas de los fuertes rayos del sol.

En el estilo "Imperio", de auge durante el reinado del Emperador Napoleón, es el hermoso vestido verde con recamado dorado en las mangas y el ruedo, del año 1930, que presentaron en el desfile "La Moda a Través de un Siglo". El peinetón, de reminiscencia española, complementa la histórica tenida.

DE 1818 A NUESTRO SIGLO

● El viernes pasado se efectuó el desfile "La Moda a Través de un Siglo", en los lujosos salones del aristocrático club. El "tout Santiago" repletaba las mesas, las damas, luciendo sus tenidas más lujosas, y no faltó tampoco algún caballero curioso.

● **Una de las particularidades de este desfile, residió en que cada uno de los hermosos trajes de época, que otrora lucieron en los salones del siglo pasado, fueron presentados por jóvenes descendientes directos de sus antiguas dueñas. Así, por ejemplo, el traje más antiguo que se presentó en este desfile, del año 1818, que perteneció a doña Javiera Bustillos de Cox, fue lucido por su nieta chesna María Victoria Cox Fernández.**

● De busto alto, en el llamado estilo Imperio, que se llevó en Europa con posterioridad a la Revolución Francesa, este traje fue traído especialmente desde Francia en esos años, para que lo luciera una hermosa santiaguina.

● **De la moda estilo Imperio, de poco ruedo, se fueron presentando los vestidos más amplios, ya con la aparición de la crinolina, que empequeneció la cintura, para destacar el ampuloso ruedo.**

● Entre los trajes más antiguos destacó también uno que perteneció a doña Javiera Carrera, y que lució su nieta chosna Consuelo Pickering Molinaré.

● **Una de las novedades, que llamó la atención, fue la presentación de una tenida típica que usaban las damas santiaguinas para acudir cada mañana a la iglesia. Del año 1891 fue el traje que presentó María Luisa Undurraga Morel, ataviada con un hermoso manto negro. Junto a ella, desfiló la pequeña Isabel Margarita Lagos García-Burr, luciendo de "chinita", la mulata que detrás de su ama, llevaba la alfombra para que ésta se arrodillara en las gradas del templo.**

DE 1891 A LA PRIMERA GUERRA MUNDIAL

● La única guerra civil que ha sufrido nuestro país, de 1891, transformó radicalmente la moda femenina. La cintura se empequeñeció, alcanzando hasta 45 centímetros, gracias a las fuertes barbas de ballena que sostenían la figura. La moda que se originó conforma lo que se ha denominado "Belle Epoque".

● **De ese año, 1891, fue el traje que perteneció a doña Cristina Ovalle de García Huidobro, y que presentó su nieta María Angélica Larraín García-Huidobro.**

● Uno de los momentos graciosos del desfile fue la presentación de un recamado juego de ropa interior, de larga falda y bordado blusón, que perteneció a doña Lidia Dell'Orto Prieto de Díaz. María Pía Undurraga Morel, presentó con gracia este coqueto modelito, luciendo hermosos chapes rosados en su larga caballera, al estilo de las señoritas de otros tiempos.

● **Dos pequeñas, María Eugenia y Marcela Paz Hederra Lorca, presentaron trajes de niña, de su abuela doña Luz Balmaceda de Lorca, de 1911. El conjunto se completaba con una muñeca que lucía una bata de bautizo de 1839, traída de la India que perteneció a la tatarabuela de las pequeñas.**

DEL CHARLESTON AL GO-GO

● A partir de 1920, la silueta femenina se estilizó, dando más libertad al cuerpo. La melena a lo [illegible], los vestidos sueltos y de ruedo irregular, las plumas en corta cabellera y la boquilla, retratan a la típica "flipper" de ese entonces.

● **De 1924 es el traje rojo fuego, de estilo "flipper" que perteneció a doña Raquel Cousiño Mac Iver, y que lució Paulina Rioseco Bezanilla.**

Más adelante, la moda denominada "Liberty", [illegible] los salones del Nuevo y Viejo Mundo. De origen norteamericano, se inspiró en las nuevas costumbres, la mayor libertad, ingreso de la mujer al trabajo, la conquista del derecho a voto.

● **De esa época, fue el hermoso vestido rojo, de larga estrecha falda, de 1937, que perteneció a doña María Rodríguez Orrego, y lució su sobrina Patricia Errázuriz Barros.**

● El desfile de modas finalizó con una presentación de la moda actual, la minifalda, las largas botas, y en torno de la moda romántica, de blusones "volants" y larga falda negra de terciopelo. El peinado, con bucles y cuerda los elaborados moños y postizos que usaron las damas santiaguinas del siglo pasado.

● **La presentación finalizó con un baile de "Cuadrilla de Lanceros", en la que cuatro parejas mostraron esta antigua danza que se bailaba en los saraos y veladas de antaño.**

10 Mil Familias Integran la Federación Nacional de Asentamientos Campesinos

En un fundo que no explotaba su propietaria desde el año 1927 y donde los campesinos trabajaban prácticamente sólos, acaba de constituirse un nuevo asentamiento, [illegible] la Corporación de la Reforma Agraria. Se trata del predio "Los Manantiales", ubicado a 15 Kms. de Melipilla. Tiene 1.200 Há. y alberga a un total de 20 familias. La constitución del Comité de Asentamiento Campesino dio lugar a una reunión de los Jefes de familia que eligieron para estos cargos a Osvaldo Rojas, como presidente; José [illegible]ga, vicepresidente y a Rodolfino Quintanilla, secretario. Romilio Cordero y Osvaldo Rojas, serán directores. Informaron que actualmente cultivan trigo y chacarería y esperan incorporar a los trabajos del asentamiento la crianza de cerdos y de [illegible]. En el grabado el Comité de Asentamiento con la maquinaria que les ha sido facilitada por CORA.

■ DIEZ MIL familias —que representan un núcleo superior a sesenta mil personas— y que han sido radicadas en los predios agrícolas donde muchos de ellos nacieron y han trabajado la mayor parte de su vida, organizaron la Confederación Nacional de Asentamientos y Cooperativas Campesinas de Reforma Agraria.

■ **Esta organización, destinada a convertirse en una de las más poderosas centrales laborales del país, tiene entre sus objetivos fundamentales "prestar el más amplio apoyo e impulso al proceso de reforma agraria, con el objeto de que esta se transforme en un beneficio general para las grandes mayorías campesinas y para el desarrollo nacional" de acuerdo con lo que establecen sus estatutos.**

■ **La Confederación iniciará sus actividades en forma oficial el 18 de septiembre próximo, durante una gran concentración que integrará el programa oficial de Fiestas Patrias. A la ceremonia, como reconocimiento al impulso dado a este proceso, será invitado el Presidente Eduardo Frei, según informó a nuestro diario Juan Chacón, presidente de este movimiento de los trabajadores del campo chileno.**

■ **Para darle forma a esta Confederación vinieron desde diferentes zonas del país, alrededor de cincuenta delegados que representaron a las diferentes Federaciones Provinciales y Comités de Asentamientos Campesinos integrados por la Corporación de la Reforma Agraria. Estos dirigentes se reunieron en la sede del Instituto de Educación Rural, en Lampa, donde fueron visitados por el Ministro de Agricultura, Hugo Trivelli y por los Vicepresidentes Ejecutivos de CORA, Rafael Moreno y de INDAP, Jacques Chonchol y otros altos funcionarios de estos organismos.**

■ La visita del Ministro Trivelli y de los personeros de ambas entidades fue recibida por los campesinos con una fiesta que se inició con la actuación de conjuntos corales y folklóricos integrados por los hijos de los propios asentados.

EL EJEMPLO CAMPESINO

■ **Chile bajo el Gobierno del Presidente Frei —le dijo Trivelli a los trabajadores— es el país que con más lealtad, decisión y coraje ha venido cumpliendo los acuerdos internacionales sobre integración continental, al explicarles algunos aspectos esenciales de la política de la actual administración.**

■ **Enseguida se refirió en rasgos generales a las reformas Agraria y Educacional, al cambio de estructuras sociales que está experimentando el país e instó a los campesinos a seguir buscando integrarse a la comunidad nacional, de acuerdo con los deseos del Gobierno, sin diferencias ni vacilaciones.**

■ **Ustedes —manifestó— tienen la obligación de cooperar en la tarea de integrar también al país en lo económico, lo social, lo cultural y lo cívico, en la certeza de que con ello estarán dando admirable ejemplo a otros países del continente, y así, otros pueblos podrán tomar el mismo camino de libertad y dignidad que ustedes ya están recorriendo.**

■ Agregó que el país no era rico y que no se podía hacer todo de una vez "pero pueden estar ustedes seguros de que el Gobierno no escatimará sacrificios por continuar con esta Reforma Agraria con todos los medios con que se cuenta, pero los sacrificios deben ser compartidos para llegar a las metas que nos hemos fijado".

CONCEPTO DE MORENO Y CHONCHOL

■ **En esta oportunidad también expusieron su pensamiento frente al proceso de Reforma Agraria y a las perspectivas de la Confederación —que también comprenderá a los sindicatos campesinos, comités de pequeños agricultores y grupos similares—, su presidente Juan Chacón; Raúl Jofré, Custodio Sarmiento y Jaime Ravinet, vicepresidente de la FECH.**

■ El Vicepresidente del Instituto Nacional de Desarrollo Agropecuario Jacques Chonchol expresó que [illegible] cesario crear una [illegible] campesina que permitiera [illegible] to con tener el dominio [illegible] tierra, poder participar [illegible] y directamente en la [illegible] cialización de los productos [illegible]

■ **Rafael Moreno, Presidente de CORA, [illegible] en su intervención la [illegible] social del campesinado [illegible] insistió que ésta también [illegible] bía ser económica [illegible] de los 340 asentamientos [illegible] los 150 preasentamientos [illegible] esta Corporación y [illegible] los campesinos de Chile [illegible] ran estos pequeños propietarios, sindicatos agrícolas, cooperativas, etc., lo que [illegible] un significado revolucionario y fundamental para los trabajadores del campo.**

■ Después de esta [illegible] los delegados se [illegible] graron a sus trabajos [illegible] dar por terminada la [illegible] turación de su organización nacional, la que en [illegible] momentos representa la producción de cerca de [illegible] llón 300.000 hectáreas [illegible] rras incorporadas al [illegible] de Reforma Agraria.

FOTOCRONICA, de Víctor Rojas. Santiago ha ido creciendo hacia el cielo. Y también a lo largo y a lo ancho. Es la resultante de la explosión demográfica que, incuestionablemente, requiere de mayor número de viviendas o casas. En este proceso de construcción rápido, vibrante, siempre queda algo atrás. Como lo que ocurre en la cuadra tres de calle Nataniel. Allí se levantaron enormes edificios, de costos tan subidos como su propia altura. Pero, en medio de esos muros graníticos, quedó una expresión del pasado. Una pequeña vivienda de corte estrictamente colonial, que es como una reminiscencia del pasado, que puede servir de contrapartida a la inquietud arquitectónica de hoy.

LA NACION Empresa Periodística LA NACION • Fundada el 14 de Enero de 1917 • Agustinas 1269 Tel 82222 Casc. 81-0
Presidente del Consejo: JORGE CASH M. • Director: CLAUDIO ORREGO V.
REPRESENTANTE LEGAL: EDUARDO LABBE J. • TODOS DOMICILIADOS EN: AGUSTINAS 1269

Sesquicentenario de la Escuela Naval

La mentalidad visionaria de los hombres que escribieron las páginas más brillantes de nuestra historia patria, ha servido para que hoy resalten con caracteres propios sus obras acariciadas en noches de desvelos y forjadas en la dura fragua de una época en que el presupuesto, la disponibilidad de fondos, constituía un escollo punto menos que insalvable.

Hoy, cuando la Escuela Naval "Arturo Prat" está celebrando con sobriedad y orgullo el sesquicentenario de su fundación, no puede dejarse en el anaquel del olvido la figura del Capitán General Bernardo O'Higgins y del Ministro de Marina José Ignacio Zenteno, que, el 4 de agosto de 1818, concretaron esta idea, legalizando la "Academia de Guardiamarinas", cuyo primer curso contó con escasos trece alumnos.

Tampoco en esta oportunidad se puede ignorar el nombre del Comandante General de Marina, Manuel Blanco Encalada, quien debió dictar el correspondiente decreto que contenía además la designación del Mayor de Artillería Francisco Díaz, como Director de ese plantel.

La inquietud de esos progenitores de la Escuela Naval se justificaba plenamente en la época. Disponíamos de un extenso litoral y era necesario defenderlo. Para fincar esta defensa debía contarse con hombres especializados que sintieran verdadero amor por la patria y por la vida del mar, siempre llena de sorpresas y embrujos.

Los jóvenes así lo comprendieron. Poco a poco fueron constituyendo una pléyade integrada a la actividad marinera que, durante esta dilatada trayectoria de la Escuela Naval, ha demostrado estar siempre dispuesta a cumplir con sus deberes, tanto en la guerra como en la paz. Para ello, muchos tienen como atalaya la figura egregia de Arturo Prat, la de Carlos Condell, o la del guardiamarina Riquelme, para citar algunos nombres de patriotas que cayeron rindiendo sangriento tributo al compromiso contraído con la Patria y la Armada Nacional.

Tenemos la plena certeza de que ahora la ciudadanía entera está vibrando con el público reconocimiento recibido por la Escuela Naval Arturo Prat en sus ciento cincuenta años de vida institucional.

Reconocimiento que es el trasunto de un historial jalonado con actos heroicos, proezas marineras y demostraciones múltiples que esos hombres endurecidos por la braveza de los témporales, el espíritu de disciplina y prolongados períodos de navegación, están prontos a servir con abnegación y sacrificio, cuando las catástrofes tienden su manto fatídico sobre gran parte de nuestro territorio.

Todo ello, sin perder la gallardía que lucen cuando sus pasos horadan tierras extranjeras, durante las travesías anuales que realiza el buque-escuela "Esmeralda", a quien los hombres del mar llaman la "Dama Blanca", convertida en la mejor embajadora chilena en el mundo entero.

Gracias a estos viajes, nuestro emblema patrio ha ondeado mecido por vientos de innumerables países. Las albas gorras de los marinos chilenos han servido de inspiración a más de un poeta. Sin contar con que su sola presencia causa admiración en grandes y pequeños. Aquéllos, evocando recuerdos, retrotrayendo imágenes imperecederas escritas con caracteres indelebles en nuestra historia patria. Los menores, dilatando sus pupilas para captar ese paso fugaz pero seguro, que puede constituirse en un sueño dorado para su futuro profesional.

Estos ciento cincuenta años de vida sorprenden a la Escuela Naval Arturo Prat en un sitial de privilegio dentro del concierto americano y mundial de naciones. La preparación de sus hombres se está llevando a cabo dentro de los moldes modernos que imponen las exigencias actuales. Y aun cuando no se cuente con los elementos indispensables para este afiatamiento, en la teoría se ha demostrado que el marino chileno constituye una materia prima dúctil, adaptable a cualquier contingencia.

Por ello, insistimos, la Escuela Naval y la Armada Nacional deben estar orgullosas en estas festividades sesquicentenarias. Orgullo que también alcanza a todos los chilenos, por cuanto constituye esta institución un patrimonio ciudadano refrendado por la imperiosa necesidad de defender su soberanía.

En este terreno, justo es también rendir un homenaje a esos hombres que durante un año demuestran su espíritu de abnegación defendiendo nuestras posesiones antárticas. Ese contingente, en gran parte, está modelado en el disciplinado yunque de la Escuela Naval Arturo Prat.

POBLACION "PATRIA JOVEN" SE INAUGURO EN RANCAGUA

En "Operación Sitio", una solución habitacional cada 7 minutos

"El ejemplo que estamos viendo esta mañana en Rancagua, se está repitiendo en todo el país, y es por esto que el pueblo está con el Presidente Frei y su Gobierno, porque ve los planes que está realizando", dijo el Ministro de la Vivienda y Urbanismo, Juan Hamilton, al hablar el sábado último en un acto efectuado en Rancagua para inaugurar la población de autoconstrucción "Patria Joven", que consta de 154 viviendas.

Esta población fue levantada por el esfuerzo comunitario de 174 familias que se unieron para trabajar entre 3 y 5 horas diarias en la construcción de otras tantas casas, más una sede social, tarea en que contaron con la ayuda del Gobierno, por intermedio de CORHABIT, institución que les proporcionó el terreno y los materiales para las viviendas.

Hamilton llegó a la población acompañado del Intendente de O'Higgins, Renato García; del Alcalde de Rancagua, Nicolás Díaz; del Vicepresidente Ejecutivo de CORHABIT, Agustín Krogh, y de autoridades civiles, militares, de Carabineros, eclesiásticas, parlamentarios y regidores. El acto inaugural fue amenizado por la banda del Regimiento "Membrillar" y por el conjunto de profesores de Rancagua que interpretó diversos números de nuestro folklore.

La entrega de la población fue hecha por el Vicepresidente de CORHABIT, Agustín Krogh, quien en su discurso rindió homenaje a la mujer chilena por los esfuerzos, sin reparar en sacrificios, que hace para acompañar al hombre en la construcción de su casa. Además, hizo entrega de un cheque por E° 20.000 para hacer el empalme de la luz eléctrica en las casas de esta población.

Enseguida, recibió la población, en nombre de la ciudad, el Alcalde Nicolás Díaz, quien crítico con dureza las maniobras que efectúa la oposición para atacar deslealmente al Gobierno. "Aquí hay una situación muy clara, dijo. En Chile tenemos en estos instantes un Gobierno que construye, el Presidente Frei y la Democracia Cristiana; y, por otro lado, fuerzas negativas que destruyen: induciendo y armando a los campesinos para que desprestigien a la Reforma Agraria, haciendo que los estudiantes levantes barricadas en las calles de Santiago".

■ **Por su parte, el Ministro Juan Hamilton hizo un análisis del avance de la autoconstrucción en el país que ha completado notablemente la solución del problema habitacional, sumándose a las viviendas definitivas que se construyen. De paso se refirió a comentarios que han hecho algunos diarios y radios acerca de la declaración del Presidente Frei en Iquique, cuando dijo que en Chile se está construyendo una casa cada 13 minutos. "Yo me permito esta mañana, con todo respeto, manifesto, aclarar y puntualizar el significado de la declaración del Presidente, porque él se refirió solamente a la construcción de viviendas definitivas, que efectivamente son una cada 13 minutos, pero no incluyó a la Operación Sitio, sistema que permite entregar una solución habitacional cada 7 minutos"**

■ Enseguida, Hamilton dijo que "es el pueblo el que está participando realmente en los planes de autoconstrucción trazados por el Gobierno en todo el país. Por eso es que al Presidente Frei lo aplauden cuando visita los pueblos y todos quieren dialogar con él".

■ **Al término de este acto inaugural, el Ministro y su comitiva visitaron algunas de las casas de la población y asistieron a un coctel ofrecido por los vecinos.**

INAUGURAN NUEVA POBLACION EN RANCAGUA.— En la ciudad de Rancagua fue inaugurada el sábado último una población, "Patria Joven", de 174 casas levantadas por el sistema de autoconstrucción. En el grabado, preside el acto inaugural, el Ministro de la Vivienda, Juan Hamilton; y el Vicepresidente de la Corporación de Servicios Habitacionales, Agustín Krogh, quienes aparecen rodeados del Comandante del Regimiento "Membrillar", del Prefecto de Carabineros de O'Higgins, del Intendente, Renato García; del Alcalde, Nicolás Díaz; de los diputados Manuel Rodríguez y Ricardo Valenzuela, y otras autoridades. (Foto, Humberto Gómez Donoso).

POBLACION "LOS ALPES"

■ Cuatrocientas familias tienen ya pagado el precio de terrenos que han adquirido por medio de la Cooperativa "Los Alpes", y ahora están efectuando los trámites para levantar sus casas por autoconstrucción, previa la urbanización correspondiente. El Ministro Hamilton y el Vicepresidente de CORHABIT, que con la comitiva visitaron estos predios, se comprometieron a recibir a los dirigentes de la Cooperativa el miércoles próximo, acompañados del diputado José Isla, que es uno de los impulsores de este movimiento, para buscar una solución rápida para levantar esta nueva población de autoconstrucción.

Exposición de Avecillas

El criollo chincol y la folklórica diuca se mostrarán ufanas desde hoy junto al majestuoso Rey del Bosque, al aristocrático cardenal rojo de las Islas Margaritas y otras especies de aves de brillantes colores y de extraños trinos.

Se trata de una exhibición que presenta la Asociación de Ornitófilos de Chile, tendiente a popularizar el conocimiento de estas avecillas. La muestra estará a la vista del público en las vitrinas de la firma Delano en la esquina de Moneda con Matías Cousiño desde hoy hasta el 9 de agosto.

Entre las 80 especies que se exhibirán, por el escaso espacio con que se cuenta estarán las más raras especies nacionales y algunas importadas, tales como obispos, monetas, bengalíes, destollado, turpial, matico, catitas, canarios, loros, tenca, diuca, chincol, cometocino, yale, tordo, platero mirlo, etc.

La Asociación, que cuenta con un año de vida, está dirigida por Raúl Briebla, presidente; Germán Peter, Vicepresidente; Rómulo Labrín Secretario, y Juan Abarca Tesorero.

SESQUICENTENARIO CELEBRO AYER LA ESCUELA NAVAL

VALPARAISO, 4 (ORBE).— (Por Lucía Angles Enviada Especial).— Mientras una espesa neblina y viento de lluvia cubría Valparaíso, en la Escuela Naval Arturo Prat se realizaba una solemne ceremonia en que las Armada de Chile y Japón intercambiaron bustos de los héroes en señal de homenaje al sesquicentenario de la Escuela Naval Arturo Prat.

La ceremonia se inició a las 11.05 horas con la llegada del Presidente de la República. Se encontraban presentes también, el Ministro de Defensa Nacional; el Comandante en Jefe de la Armada; el Comandante en Jefe del Ejército; el Embajador del Japón; el Comandante en Jefe de la Escuadrilla Naval del Japón y autoridades civiles, militares y eclesiásticas. El acto se realizó en el patio de honor de la Escuela.

En primer término usó de la palabra el Almirante Shilshiro Okhawa, de la Armada Japonesa quien manifestó que la Armada de su país entregaba a la Armada de Chile, en señal de reconocimiento, un busto del Almirante Togo, héroe de la Segunda Guerra Mundial. Agregó, ello lo hacemos en adhesión a la celebración de los 150 años de vida de la Escuela chilena a la que recordamos y admiramos, sobre todo después de la visitas de sus buques escuelas".

"En nuestro país tenemos cuidadosamente guardado el busto del héroe máximo, Arturo Prat". Terminada su intervención hizo entrega al Director de la Escuela capitán de Navío Oscar Buzeta del busto del Almirante Togo.

AGRADECIMIENTOS

Oscar Buzeta dio la bienvenida a la flota extranjera en japonés. Luego hizo un recuento histórico de la Marina japonesa y la forma en que se han unido ambos países.

Posteriormente, una delegación de guardiamarinas japoneses cantó el Himno Nacional chileno, mientras el Capellán de la Escuela Naval, Enrique Pascal García, bendijo el muro que tiene todos los nombres de los héroes caídos en combate.

En la última parte de la ceremonia se llevó a cabo la entrega de una placa recordatoria a la Escuela Naval con la figura de Bernardo O'Higgins.

Prosiguió la ceremonia con un desfile de la Escuela de Aviación Capitán Avalos y de Carabineros. General Carlos Ibáñez del Campo. Finalmente desfiló ante el aplauso de todos los presentes la Escuela Naval.

GRUPOS EXTREMISTAS DE IZQUIERDA Y DERECHA BUSCAN UBVERSION CAMPESINA

...ncamos aquí en ...o en otras latitudes, ...de cultivo para la ... y la violencia, como ... de la explotación ...han sido objeto y de ...cia en que han v... ...ante siglos. En nues... ...tanto el extremismo ...da, sucesor de Santa ... Longotoma, como el ...ón de izquierda, su... Colchagua, Curicó y ... ahora en San Mi... Acon...ua, muestran ... grupos sediciosos. ... la trialidad del elemento urbano, buscan en el ... la creación de focos se...

...s extremismos se to... en su oposición a la ... Arraria y durante ...anteriores desesperada... evitar que esta inicia... concretara para poder ...r al campesinado co... ...mento de fácil uso para ...es sediciosos.

...de trescientos cin... Asentamientos Campe... Reforma Arraria y ...nto cincuenta pre... ...mientos con un total ...mil familias campesi... ...jando su propia tie... ...mas de otras iniciati... ...dadas a elevar el ni... ...al, económico y politi... ...hombre del campo ...ión para estos grupos ...ción una aplastante ...ta sus planes subver...

...strategas del extre... ...mismo no sólo basan ...ar en la posibilidad ...ofrecen al campesino ...arse una revancha por ...de miseria y explota... ...través de la violencia, ...tampoco olvidan que ...modalidad con que ...los ordenanzas chile... ...er reclutas y reempla... ...importante de los ...del campo, entre los ...y los sesenta años, tienen adecuada formación militar como resultado de su paso por los cuarteles durante el período de instrucción obligatoria.

■ El estallido de otros focos de violencia, Industria "Saba" y las escaramusas de los "profesionales" de la enseñanza superior, en el Instituto Pedagógico y de otros grupos estudiantiles en Valparaíso sólo persiguen, como lo exige la guerra de guerrillas, la dispersión de fuerzas. Pero el objetivo esencial está en el campo, como ahora en San Miguel, donde se encontró suficiente parque de armas como para resistir durante algunos días a las fuerzas policiales.

■ **La detención de un grupo numeroso de "instructores" —dos de ellos elementos de enlace entre las brigadas universitarias y los comandos sediciosos— es demostración elocuente tanto de la radicación de la subversión en el campo, como de que cada movimiento ha sido cuidadosamente estudiado por un Cuartel General sedicioso que sabe lo que busca y cómo llegar a ello.**

■ Los hechos son tan evidentes que el país no ha podido menos que reconocer la razón que tuvo el Ministro del Interior, Edmundo Pérez Zujovic, al denunciar la existencia de planes sediciosos destinados a crear un clima de violencia en el país para objetos políticos definidos y claramente subversivos.

■ **Los hechos, además de los heridos y daños materiales que no fueron mayores, gracias a la serenidad y oportunidad con que actuó Carabineros, deja otras víctimas: las familias campesinas abandonadas. Para los promotores de los incidentes este no es un problema. Participan de los planes como "profesionales" y su labor es bien remunerada. No dejan de percibir sus sueldos durante el tiempo en que se encuentran privados de la libertad. Son los nuevos "mercenarios" a quienes recurre tanto el extremismo de Derecha como el de Izquierda.**

■ Ayer, un grupo de esposas de los campesinos detenidos y sometidos a proceso viajó a Valparaíso. Muchas llevaron a sus hijos. Las mujeres están desorientadas y no pueden recurrir a su vecina, ya que también ella atraviesa por el mismo viacrucis.

■ **En el penal se vio la diferencia entre los explotados, en este caso los campesinos y los explotadores, los que los indujeron a este clima de violencia. Para el campesino sólo hubo algunos panes, empapados con lágrimas y algunas cebollas. Para el agitador y mercenario, desde golosinas a puros y cigarrillos importados. Para los primeros sólo el cariño y la lealtad de sus mujeres y de sus hijos, para los otros todo tipo de atenciones, el aprelon interesado de dirigentes y políticos, fotos y grabaciones periodísticas.**

■ El extremismo izquierdista, en este caso el de San Miguel, tiene también sus clases sociales. Es esta una lección para los trabajadores del campo que frente a los esfuerzos del Gobierno se dejan seducir por los grupos subversivos, olvidando que están prontos a encontrar un nuevo destino a través de la Reforma Arraria, a ganar el pan, el bienestar, el acceso a la cultura y a la responsabilidad, dentro de la libertad y la democracia..

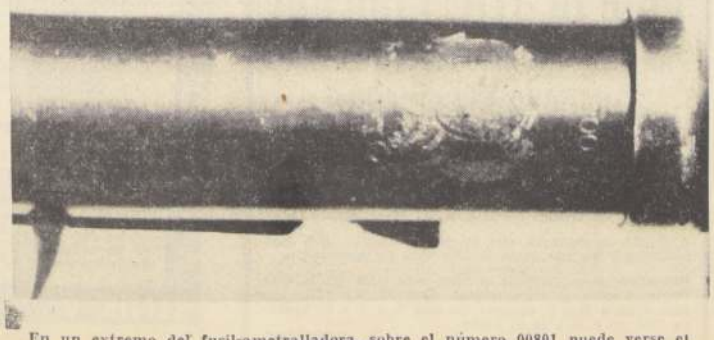

En un extremo del fusil-ametralladora, sobre el número 00801 puede verse el escudo de Bolivia. Esta arma fue secuestrada a los promotores de los incidentes en el fundo San Miguel.

Latinoamérica Debe Mejorar Tecnología Para Desarrollarse

Se está efectuando en Santiago una reunión patrocinada y organizada por la CEPAL para mejorar la tecnología en Latinoamérica. En esta reunión el Secretario Ejecutivo de ese organismo, Carlos Quintana puso de manifiesto la necesidad que existe de cerrar la brecha tecnológica existente entre América Latina y otras regiones del mundo, por una parte, y los países más avanzados de hoy en sus conocimientos y aplicaciones en este campo.

La reunión fue presidida por Francisco García Olano, de Argentina. Concurrieron además representantes de las Naciones Unidas, la OIT, la FAO, la UNESCO, la Organización Mundial de la Salud, la Organización Consultiva Marítima Intergubernamental, la UNICEF, la CEPAL y el Instituto Latinoamericano de Planificación Económica y Social.

En esta reunión se ha señalado que es indispensable lograr coordinar la acción de todos los organismos técnicos y científicos nacionales y continentales para impulsar el avance en el desarrollo industrial, de producción y económico en general de América Latina. En esta labor a tales instituciones les cabe un gran papel, se podría decir que decisivo, para acortar la distancia existente entre países desarrollados y subdesarrollados.

Posteriormente se realizará una reunión en Viena, donde se discutirán en escala mundial, todas las conclusiones que al respecto se han llegado en las diversas áreas en vías de desarrollo, del planeta.

UN CAMPESINO DE ASENTAMIENTO ES ALCALDE DE LAMPA

■ Un campesino que toda su vida ha trabajado como "mediero" en un fundo de Lampa, que ahora está expropiado por la CORA, y de cuyo asentamiento él forma parte. Julio Carreño Trujillo, de 36 años, casado, es desde hace dos meses, Alcalde de la comuna de ese nombre.

■ **Al conversar con Julio Carreño, éste nos dice que nunca pensó tener cargos de representación popular en la política activa. Si bien milita en la Democracia Cristiana y fue uno de los fundadores de la Falange Nacional en Lampa junto a los actuales diputados Alfredo Lorca y Bosco Parra, dice que ingresó a esas colectividades por estar de acuerdo con su ideario político y porque consideró que era la mejor forma de ayudar a la transformación que el país necesitaba.**

■ "Seguía trabajando la tierra, como lo hago siempre ahora, cuando mi partido me pidió que aceptara la Alcaldía, ante lo cual no pude negarme", nos agrega, pero cree que el cargo de primera autoridad edilicia de Lampa no lo ha transformado, porque considera que sigue siendo el mismo hombre sencillo de siempre, interesado en trabajar por sus compañeros del campo y en colaborar en la solución de los problemas de los vecinos.

■ **De educación sólo pudo recibir la correspondiente a sexto año primario, porque debió comenzar a trabajar desde muy joven para ayudar a sostener el hogar de sus padres, campesinos como él. "Pero estimo que el problema de no haber recibido mucha cultura cuando se tiene el propósito de trabajar por su comunidad con decisión, no es muy grande, porque cuando hay interés por perfeccionarse, esa cultura se puede seguir adquiriendo poco a poco. En todo caso, con dedicación, tesón y sacrificio, se pueden hacer cosas útiles por el progreso".**

■ El Alcalde-campesino distribuye su tiempo trabajando en las mañanas en la Municipalidad, en las tardes en el asentamiento, para después recogerse y estar junto a su esposa e hijos. No tiene auto ni movilización municipal para viajar. Sus viajes para recorrer la comuna y trasladarse a Santiago para gestionar soluciones a diversos problemas, los hace en micros tal como cuando era sólo campesino.

■ **Estima que la Alcaldía es la cúspide de una carrera política que no buscaba, por lo que no anhela otras honrosas funciones de esa especie. "Sólo quiero ser un buen Alcalde —nos dice— y obtener el mayor progreso para mi pueblo, como ser, pavimentación, veredas y otras obras. Con la cooperación y el aporte de la comunidad organizada, proyecto aplicar la Ley de Juntas de Vecinos para lograr un mayor bienestar para todos".**

Ministro de Hacienda Recibirá a Directiva de los Periodistas

Mañana martes, el Ministro de Hacienda, Andrés Zaldívar, concederá una audiencia especial a la Directiva Nacional del Colegio de Periodistas y a los dirigentes de la Asociación de Periodistas Jubilados.

En esta oportunidad, se discutirá una modificación del sistema previsional del gremio, la cual una vez discutida y aprobada podría ser una indicación a un proyecto de ley existente o un proyecto de ley aparte que podría tener su iniciativa en cualquiera de los poderes colegislativos.

Esta entrevista fue solicitada por los gremios arriba nombrados.

Guía Cultural

CONFERENCIAS

■ "Temas y problemas de nuestra época en la perspectiva de Spengler", es el título de la charla con que se inicia, a las 19 horas de hoy, en la Sala Valentín Letelier, Huérfanos 1117, tercer piso, un ciclo de conferencias sobre el filósofo e historiador Oswald Spengler, con motivo de cumplirse el año el cincuentenario de la publicación de una de las obras más importantes para la filosofía alemana: "La Decadencia de Occidente".

■ **El teniente coronel (R) Renato Lazo Jarpa continuará hoy lunes a las 19 horas, la serie de charlas sobre los hechos y campañas de la II Guerra Mundial. El tema que abordará en esta oportunidad es "El Zorro del Desierto y Lili Marlene". La disertación está acompañada con la proyección de documentales. Al término del acto se efectuará un coloquio sobre la materia tratada.**

■ Un análisis de la obra de Julio Cortázar, "Todos los Fuegos el Fuego", realizará el doctor Wolgang A. Luyching, profesor de la Washington State University, a las 19 horas de hoy, en el Instituto Cultural de Las Condes, Avda. Apoquindo 6570.

LA NOVELA CHILENA DE HOY

■ **Continuando con la serie de seis diálogos entre el escritor y la crítica, titulada "La Novela Chilena de Hoy", a las 19 horas de hoy, en el Instituto Cultural de Las Condes, se enfrentarán el escritor Jorge Edwards con el crítico literario Ricardo Benavides, catedrático de la Universidad de Chile y de Utah, USA.**

CINE EDUCATIVO

UN CICLO DE CINE educativo con la exhibición de las películas "Los Años Difíciles de los Jóvenes" y "El Primer Encuentro", en que se presenta el origen de la violencia, las frustraciones y **los diferentes estados anímicos del ser humano desde los 6 hasta los 16 años, se proyectará hoy a las 19.30 horas, en la sede de la Asociación Cristiana de Jóvenes, Compañía 1360, 5.o piso.**

CURSO DE ARQUEOLOGIA

LA SOCIEDAD ARQUEOLOGICA de Santiago iniciará mañana martes un curso que versará sobre los siguientes temas: Prehistoria de la Península Ibérica, La Edad de Piedra en Europa, Prehistoria Araucana, y Surgimiento de Aldeas y Agricultura en América. El curso se efectuará todos los martes en la sala Finis Terrae de la Universidad Católica, a las 19 horas.

ULTIMOS AVANCES EN LOS TRATAMIENTOS DEL REUMATISMO

EL REUMATOLOGO inglés, Dr. E. G. Baywaters, brindará un ciclo de charlas destinadas a exponer los últimos avances médicos logrados en el tratamiento de esta penosa enfermedad. El ciclo comienza a las 19 horas de hoy con el tema "Diagnóstico Diferencial de la Artritis Reumática". Las próximas materias a tratar son: Artritis Reumatoidea Juvenil y Diagnóstico Radiológico Precoz de la Artritis Reumatoidea. Las disertaciones se efectuarán en el Colegio Médico.

EXPOSICIONES

■ **A las 19 horas de hoy se inaugurará la Exposición del Libro Británico de Arte, en el Instituto Chileno Británico de Cultura. La muestra, que permanecerá abierta hasta el 10 de agosto, está integrada por 800 volúmenes que incluyen materias relacionadas con: Historia del Arte, Estética, Arquitectura, Urbanismo, Música, Pintura, Escultura, Dibujo, Teatro, Ballet, Televisión y Cinematografía.**

■ Una exposición de pinturas de Nemesio Antúpez y Enrique Zañartu, incluyendo esculturas de Jaime Antúnez, se inaugurará el miércoles 7 del presente, en el Instituto Cultural de Las Condes, a las 19 horas. En esta oportunidad, el secretario del Círculo de Críticos, Pedro Labowitz (Pierre Randal), hará entrega del Primer Premio en Plástica, otorgado por el Círculo de Críticos de Arte, al Instituto Cultural de Las Condes por las exposiciones realizadas en 1967.

■ **Proseguirá presentándose por algunos días, en la Sala de la Universidad de Chile, Alameda esquina Arturo Prat, una avanzada muestra de pinturas de expresión constructiva de los artistas geométricos Carmen Piemonte, Vergara Grez, Gustavo Poblete y Kurt Herdan, pertenecientes al movimiento Formas y Espacio.**

■ **A las 19,30 horas de hoy, en la sede del Foto Cine Club de Chile, Agustinas 1185, Depto. 86, se inaugurará una muestra fotográfica de retratos del artista Jean Lemann. La exposición permanecerá funcionando hasta el 23 del presente.**

Lo que Quedó en el Tintero de una Gira por Zona Norte

DURANTE TRES DIAS el Presidente Frei, visitó la zona norte del país, incluyendo en su gira las ciudades de Vallenar, Copiapó e Iquique. Esto se realizó la semana pasada, en los días 27, 28 y 29.

Una vez más miles de personas se volcaron espontáneamente a las calles para testimoniar su afecto y adhesión al Mandatario. Asimismo, durante los innumerables actos programados, el Jefe del Estado recibió la adhesión y el ofrecimiento de ayuda y colaboración a su gestión de Gobierno. Fue una respuesta mayoritaria y categórica que se evidenció en cada minuto de esta agotadora jornada cumplida tanto por el Presidente, como por sus Ministros de Minería, Alejandro Hales; Salud, Ramón Valdivieso y Economía, Juan de Dios Carmona.

En estas notas que publicamos hoy, nuestro enviado especial a este viaje por Atacama y Tarapacá resume algunos detalles que, en su oportunidad, por razones de tiempo y de espacio, se quedaron en el tintero.

Vallenar: un ancho porvenir.

VALLENAR.— Ubicada al sur de Copiapó y al norte de La Serena en el corazón del Valle de Huasco, esta hermosa ciudad, con más de 50 mil habitantes, luce un ancho porvenir.

Hay problemas en Vallenar —la tierra del famoso "pajarete"— pero el Gobierno encara las soluciones y, en líneas generales, se aceleran planes de progreso. Los problemas se resumen en dos aspectos básicos: sequía y desocupación. Pero ya se proyecta en el horizonte económico de la región la nueva planta de ENAMI que con su acción abrirá por lo menos el trabajo en 500 pequeñas minas.

La zona está conformada en un valle muy estrecho. La producción agrícola viene de los faldeos de los cerros. En estos momentos se realizan trabajos para el mejor aprovechamiento de esos lugares. INDAP presta asesoría para el mayor éxito de esta empresa.

El tranque Santa Juana, a 28 kilómetros hacia el interior, provoca también grandes expectativas. Con esta obra lista, terminará la escasez de agua en la región, se beneficiarán pequeños agricultores y el aprovechamiento de los suelos subirá por lo menos de un 40 a 85 por ciento.

Vallenar mira confiada su porvenir. Es una hermosa ciudad con intensa vida cultural y un pasado respetable. Aquí habitaron los diaguitas y se acunó gran parte de la gran historia de los nortinos.

IQUIQUE.— El Jefe del Estado junto al Alcalde socialista de Iquique, Jorge Soria, contempla la parte costera. Allí se realiza una remodelación, que abrirá las compuertas del progreso para el histórico puerto. El Gobierno ha enfrentado esta tarea, que ya está en marcha.

Copiapó Desafía al Porvenir con un Plan de Realizaciones

■ El Plan Copiapó es la gran puerta que abrirá el progreso a esta región del norte. El Gobierno, a través de la Comisión Coordinadora para la Zona Norte, ha apoyado técnica y administrativamente al Intendente de Atacama en la proposición e implantación de un plan de doesarrollo económico socio-integral en la cuenca hidrográfica del río Copiapó.

COPIAPO.— El Presidente Frei está en los terrenos donde se construirá la Universidad Técnica del Estado, ubicados al término de la hacienda El Carmen. Miles de jóvenes tienen un futuro asegurado con este centro de estudios. Junto al Mandatario aparecen los Ministros Hales y Valdivieso, y el Director de la Escuela de Minas.

■ **El proyecto se administra a través de dos comités directamente entrelazados y coordinados por Conorte. Uno, el Comité Central con sede en Santiago y otro el Comité local.**

■ En las reuniones del comité local participan los miembros más representativos de la zona, con funcionarios públicos y técnicos. Se aprovechan el máximo todos los recursos.

■ "Se proyectan realizar cosas factibles, tomando en cuenta las peculiaridades del área y la idiosincrasia de sus habitantes", dijo un representante del plan a LA NACION "Se trata —añadió— de levantar cultural y económicamente a los habitantes".

■ Copiapó a través de este plan dejará de ser una colonia proveedora de recursos para el resto del país.

■ **Desde ya se ha ampliado aquí el vivero forestal de La Chimba. En Nantoco se ha hecho un campo demostrativo para técnicas de cultivo y de regadío. Se ha logrado mejorar el cultivo de riego a 30 agricultores. Donde en el año 1966 no había nada hoy se realizan investigaciones y se hacen serios aportes para la producción agrícola.**

■ Por otra parte, están otorgándose créditos a la Cooperativa Pisquera de Copiapó; se han dado los recursos para crear un mercado cooperativo; Corfo entrega créditos para viñedos y huertos frutales; se están importando bombas para mejorar el riego, y se activa la tarea pesquera en Caldera.

■ **En obras públicas se sabe ya que el tranque Lautaro quedará habilitado en 1969 con una capacidad de 40 millones de metros cúbicos de almacenamiento de agua. El Canal Mal Paso, iniciado a fines de 1965, beneficiará a los agricultores del valle; se construirá un camino de Tierra Amarilla al Tranque Lautaro con grandes beneficios para las comunidades.**

■ En Reforma Agraria, INDAP, ha promovido la creación de comités campesinos y se ha formado la Federación Campesina de Atacama elevando el nivel socio económico de los agricultores. En el rubro atención hospitalaria hay un programa de expansión que consulta la construcción de un nuevo hospital y la instalación de postas médicas a lo largo del valle.

■ **La construcción del hospital se encuentra asegurada con el financiamiento que otorga el impuesto al hierro (artículo 15 de la ley 12.937), y cuyos dineros servirán también para otras realizaciones.**

Ahorro, canto y juventud, se dan la mano

PREPARAN ENCUENTRO DEL CANTAR LICEANO

Ahorre cantando, o cante ahorrando, lo uno sin lo otro no vale. Tal es el requisito mínimo que deben cumplir todos los estudiantes secundarios fiscales de Arica a Magallanes, para participar en el "Tercer Encuentro Nacional del Cantar Liceano", que se efectuará en su etapa final en Santiago entre el 14 y 17 de septiembre próximo.

Este festival liceano es organizado por la Federación de Estudiantes Secundarios de Chile (FESECH), el Ministerio de Educación y la Comisión Nacional del Ahorro.

En diversos puntos del país ya se están efectuando las selecciones de clasificados para la final. Todos los participantes —con una cuenta de ahorro al día en el Banco del Estado—, deben dar muestras de su calidad, en Encuentros Zonales de la Canción. El país fue dividido en ocho zonas y la primera que ya tiene sus clasificados fue la Zona D, que abarca las provincias de O'Higgins, Colchagua y Curicó, con sede en San Fernando. Ayer domingo se conocerán los clasificados en las provincias de Talca, Linares, Maule y Ñuble (Zona E).

Tanto la FESECH como el Ministerio de Educación han querido crear con estos Encuentros del Cantar Liceano "la conciencia de unidad y fraternidad entre los estudiantes fiscales diurnos, a través de las canciones".

La Comisión Nacional del Ahorro, por su parte, realiza una fecunda labor incorporando el hábito del ahorro entre el estudiantado.

Los organizadores procuran que tanto los conjuntos como los solistas de todo el país presenten en lo posible composiciones que representen a sus respectivas zonas.

El primer conjunto liceano clasificado para las finales: "The Four Kings", del Liceo de Hombres de Rancagua. Todos son cantantes y ahorrantes.

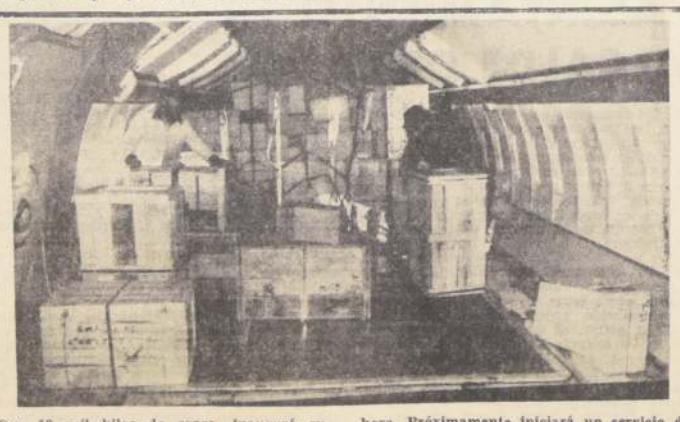

Con 19 mil kilos de carga, inauguró su vuelo entre esta capital y Punta Arenas, el trirreactor Boeing 727 116-C, de Línea Aérea Nacional, regresando con sus bodegas completas. Esta misma máquina, que tiene capacidad para 125 pasajeros, desarrolla una velocidad de mil kilómetros por hora. Próximamente iniciará un servicio de carga, Nueva York - Punta Arenas - Nueva York, con escalas en Miami, Panamá, Guayaquil, Lima, Arica, Santiago y Puerto Montt. El grabado registra la rápida operación de carga que se verifica a bordo de este avión de LAN-Chile.

MINISTERIO DE DEFENSA NACIONAL
DIRECCION DE AERONAUTICA
DEPTO. FINANZAS
CONTROL Y ADQUISICIONES

PROPUESTA PUBLICA

PARA EL EQUIPAMIENTO DE LOS AERODROMOS DE CHILE

Se pone en conocimiento de las Firmas y demás Oponentes Inscritos, que la Apertura de la Propuesta Pública por la Adquisición de Elementos para el Equipamiento de los Aeródromos del País, ha sido aplazada para el día 31 de OCTUBRE de 1968, a las 10.00 horas.

Asimismo, se informa que en esta licitación, han sido incluidos 2 Aviones, para la Dirección de Aeronáutica.

Especificaciones Técnicas pueden solicitarse en el Sub Depto. Control y Adquisiciones, Alameda N.o 1170, 10.o piso, oficina N.o 8, durante los días 7, 8 y 9 de agosto de 1968, de 8.30 a 16.00 horas.

EL DIRECTOR

TICIOSA - SINTESIS NOTICIOSA-SINTESIS NOTICIOSA-SINTESIS NOTICIOSA-

n Fuentealba y Bernardo Leighton elegidos dirigentes máximos:

Lista de Unidad Triunfó en a Junta Nacional del PDC

Por abrumadora mayoría, la Junta respaldó la gestión de Jaime Castillo

la elección, por acla- del senador Renán alba como nuevo pre- del Partido Democra- tiano, finalizó a las 3.10 de ayer la Junta Nacio- alizada por esta colec- política.

Junta había aprobado por una mayoría abru- la cuenta rendida presidente saliente, Jai- El ex presidente recibió el apoyo de más de me- delegados, re- solamente once vo- y doce absten- recibiendo un nutrido al terminar la lectu- su cuenta.

Fuentealba como pre- la Junta eligió ade- ex Ministro del Inte- Bernardo Leighton como vicepresidente; al dipu- por Aconcagua, Eduardo como segundo vicepre- y reeligió como secre- general a José de Gre- como tesorero al dipu- Carlos Garcés.

spues de los trámites habi- de inscripción, la Jun- Nacional se inició práctica- a las 16.20 horas del cuando el presidente Castillo dio comienzo lectura de su cuenta, que en aspectos administra- político, y que finalizó 19.05 horas.

cuenta fue seguida con por los participantes. los que se contaban los ros de Interior, Edmun- ros de Agricultura, Hu- vedli; de Hacienda, An- aldivar; de Economía, de Dios Carmona; de ación, Máximo Pacheco; los senadores Patricio Aylwin, Renán Fuentealba, Benjamín Prado, Rafael Agustín Gumucio, Ignacio Palma; el dirigente Radomiro Tomic, diversos diputados, dirigentes nacionales, delegados del país y fraternales de diversos países de América Latina.

DEBATE SOBRE LA CUENTA

Posteriormente, Castillo abrió debate sobre su cuenta, interviniendo, entre otros, el senador Rafael Agustín Gumucio, quien se refirió principalmente a la labor de la Juventud del Partido; el vicepresidente de INDAP, Jacques Chonchol, quien destacó la urgencia de dinamizar el Partido, señalando la necesidad de elaborar en breve plazo una pauta de acción, y destacando también la labor cumplida en materia de Reforma Agraria y Reforma Educacional y la marcha del Partido a través de una solución no capitalista para el desarrollo del país; el diputado Jorge Santibáñez, quien elogió la promulgación de la Ley de Juntas Vecinales como un logro del Gobierno en la incorporación del pueblo al poder y otros sistemas de organización popular; el senador Patricio Aylwin, quien definió una plataforma de lucha y acción para el Partido en base a la labor que ha cumplido el Gobierno, haciendo en seguida un análisis autocrítico en el que se refirió también a la situación interna de la colectividad y a la Juventud; el presidente de la Juventud, Enrique Correa, quien señaló la conveniencia de ir a un agrupamiento de fuerzas partidarias de los cambios, centrando su exposición en la necesidad de ir a una consolidación de la revolución iniciada por la Democracia Cristiana con el Gobierno de Frei y pidiendo para la Juventud del Partido un puesto de lucha; el diputado Alberto Jerez, quien se refirió principalmente a la Juventud y esbozó una plataforma de lucha; el presidente del Departamento Campesino, Gonzalo Cáceres, quien hizo una exposición sobre la Reforma Agraria y el problema del fundo "San Miguel", en San Esteban, y Ricardo Bolzard.

La tónica de todas las intervenciones fue la de mantener un clima de unidad, conciliando las posiciones de todos los sectores.

Hubo aplausos prolongados al terminar la cuenta de Jaime Castillo, quien finalmente agradeció la colaboración prestada a su gestión por los demás integrantes de la Mesa, por el Consejo Nacional, destacando especialmente la labor del ex Ministro del Interior, Bernardo Leighton; el actual Ministro Edmundo Pérez y el líder del Partido, Radomiro Tomic, cuya mención fue objeto de una ovación por parte de los asistentes.

ELECCION DE AUTORIDADES

La Junta Nacional suspendió sus actividades a las 22.30 horas, sin que existiera a esa hora un panorama claro de la elección de directiva.

Hasta ese momento, el presidente saliente Jaime Castillo no había anunciado el retiro de su candidatura a la reelección, por lo cual el senador Renán Fuentealba mantenía su negativa a postular. Por otra parte, los sectores tercerista y rebelde anunciaron la candidatura de Jacques Chonchol para oponerla a la candidatura de Jaime Castillo.

Reanudada la sesión poco después de las 23 horas, fue designado el nuevo Tribunal de Disciplina, el que quedó integrado por Vicente Querol, Jorge Leiva, Jorge Donoso, Mario Cifuentes y Patricio Recabarren.

Al mismo tiempo, se anunció que Jaime Castillo no postularía a la reelección, ante lo cual el senador Fuentealba aceptó la nominación, acompañado en su lista por Bernardo Leighton, Eduardo Cerda, José de Gregorio y Carlos Garcés. Ello determinó, asimismo, el retiro de la lista de Chonchol, eligiéndose por aclamación la nueva Mesa, encabezada por el senador por Cautín, que fuera presidente del partido durante la campaña electoral de 1964, que llevó a la Presidencia de la República a Eduardo Frei, y generalísimo de la campaña del diputado Sergio Merino.

El senador Fuentealba, al agradecer la designación, señaló que había aceptado postular solamente después de decidir Castillo no hacerlo. Dijo que la Mesa asumía como responsabilidad fundamental, el enfrentar las próximas elecciones parlamentarias de 1969 en las mejores condiciones posibles. La lucha, dijo, se dará sobre la base de una plataforma de acción que se someterá al Consejo Ampliado que será convocado en los próximos días.

ELECCION DE CONSEJO

Posteriormente se procedió a la elección de los miembros del Consejo Nacional.

Los consejeros en representación de los departamentos de acción son Carlos Bau, por la Juventud; Graciela León, por el Departamento Femenino; Sergio Sánchez y Guillermo Sepúlveda, por el Departamento Sindical y Jaime Gazmuri, por el Departamento Campesino.

Como consejeros de libre elección fueron designados el senador Rafael Agustín Gumucio; los diputados Luis Maira y Jorge Santibáñez, y Juan Enrique Vega, Juan Enrique Miquel, Fernando Sepúlveda y Elías Brugere.

ACUERDO DE LA JUNTA

La Junta Nacional del Partido Demócrata Cristiano, al término de sus deliberaciones, procedió a aprobar un acuerdo único que establece la realización de un Congreso Nacional del Partido a celebrarse noventa días después de las elecciones de parlamentarios de marzo próximo.

Frente a algunas interpretaciones erradas, el diputado Luis Maira, elegido Consejero Nacional del Partido, declaró: "el único acuerdo de la Junta fue el de convocar a un Congreso Nacional posterior a las elecciones de marzo. No es efectivo que exista otro acuerdo. En un comienzo, se presentó, sólo a título de declaración, un documento suscrito por los sectores tercerista y rebelde, que luego fue retirado y que sólo pretendía justificar el retiro de la lista encabezada por el camarada Jacques Chonchol. La nueva mesa elegida constituye, por su composición, una garantía de trabajo eficaz que colocará al Partido en la senda de sus mejores triunfos".

El ex Ministro del Interior, Bernardo Leighton, nuevo vicepresidente nacional del Partido Demócrata Cristiano aparece en los momentos de inscribirse en la Junta Nacional DC. A su lado, el consejero nacional, Fernando Sepúlveda y un funcionario del Partido.

Un aspecto de los asistentes a la Junta Nacional del Partido Demócrata Cristiano, que finalizó a las 3.10 horas de ayer, y que significó un amplio respaldo a la unidad del Partido. La Junta aprobó con aplausos la cuenta del presidente saliente, Jaime Castillo, y eligió por aclamación como su sucesor al senador Renán Fuentealba.

Tribuna Libre

Un Punto de Vista Sobre la Encíclica "Humanae Vitae"

POCAS CONMOCIONES más intensas se han producido en el mundo católico que el conocimiento de la Encíclica de S. S. Paulo VI sobre el control de la natalidad. Conmoción que parece provenir del sentimiento profundo de muchos católicos, que ella atenta contra lo más íntimo de la conciencia personal. Muchos sienten que el Papa, estableciendo normas prácticas para la regulación de la vida matrimonial, se introduce en un terreno donde ni la medicina, ni la psicología, ni la ciencia —en general— han podido todavía decir con exactitud la última palabra. En otros términos: que estaría determinado finalmente la solución de un problema que científicamente está lejos de ser resuelto, cerrando así la posibilidad que la ciencia —por un lado— y la conciencia moral —por otro— sigan buscando una solución adecuada. Consideran que estaría poniendo en juego su Infalible prestigio y autoridad doctrinal de Jefe de la Iglesia Católica, para resolver un problema que va mucho más allá de los alcances de la autoridad de la Iglesia y que están dando normas fuera de su alcance y competencia.

No quiero pronunciarme aquí sobre la presunta obligatoriedad que tendría la Encíclica para los católicos, ni sobre su validez doctrinal. Basta solamente recordar la opinión de Hans Kung, uno de los principales teólogos de la Iglesia, quien expresó que en teología moral "las cosas dudosas no obligan en conciencia" (Cable de UPI, 30-VII-68). Sino que deseo más bien, referirme a una importante consecuencia que ella tendrá, y cuyos síntomas ya se advierten: una aceleración del proceso de "de-mitización" de la autoridad eclesiástica. Me explico. La Iglesia que hemos conocido a través de nuestros colegios católicos, predicaciones, clases de religión, libros religiosos, etc... ha sido siempre una Iglesia llena de "mitos". Entiendo por ello un conjunto de "pseudo verdades" que nos han sido inculcadas —en la enseñanza o en las costumbres—, como parte integrante de la doctrina religiosa, o como su consecuencia inmediata, como si fueran complementos indispensables. Ellas tienen, o han tenido, para muchos católicos, un valor religioso, y un cierto grado de obligatoriedad en conciencia. Así hemos conocido mitos enseñados y defendidos como "verdades" inalterables, que van desde la obligatoriedad de una "educación católica", la mantención de un "celibato eclesiástico", la inviolabilidad de una "propiedad privada", hasta la obligación de usar el latín en las ceremonias litúrgicas, y el uso del velo por las mujeres en el templo. Podría agregar muchos más, que son enseñados y defendidos con más calor y entusiasmo que muchas verdades fundamentales. Es muy posible que algunos de estos "mitos" representen posiciones muy verdaderas y legítimas, pero no podemos confundirlos con la doctrina de Cristo, ni atribuirles una obligatoriedad en conciencia. Por eso los he denominado "mitos", porque han sido enseñados o trasmitidos como una verdad o un valor religioso, cuando su valor es puramente social, jurídico, o político. Otro ejemplo histórico de estos "mitos" fueron las monarquías de "derecho divino", cuya autoridad era considerada como proveniente de Dios, y por ese sólo hecho formaban parte de la jerarquía eclesiástica, pudiendo designar las obispos y hasta vetar la elección de los papas. Para los hombres de esa época el mito de la monarquía de "derecho divino" tenía tanta fuerza y validez, y su intervención en las designaciones eclesiásticas era aceptado tan naturalmente, como nosotros aceptamos hoy día la nominación de los obispos por el Papa, como expresión de una "voluntad divina"... Sin embargo, ni lo uno ni lo otro aparece en las enseñanzas del Evangelio, sino que son la expresión histórica de un sistema jurídico y político que rige la Iglesia.

Esta "mitización" de algunas enseñanzas eclesiásticas en períodos de la historia, parece provenir parcialmente del hecho que durante siglos la Iglesia fue la única institución preparada y dedicada a la enseñanza. Las primeras escuelas primarias fueron de las misiones, y sus primeros maestros los misioneros; la educación secundaria fue creada por los jesuitas; las universidades más antiguas fueron fundadas por la misma Iglesia. Esto explicaría por qué junto con la doctrina, la Iglesia ha transmitido un conjunto de enseñanzas jurídicas, morales, políticas, filosóficas, etc. que sobrepasan el terreno religioso, pero que siendo presentadas por los mismos maestros y con la misma autoridad, aparecen inseparables de éste.

La negativa de muchos católicos a obedecer la encíclica, fundamentada en sólidos argumentos doctrinales, como los expuestos hace cuatro años por el teólogo L. Janssens de la Universidad de Lovaina, o apoyados en opiniones doctrinalmente insospechables como la de Hans Kung, contribuirá a acelerar este proceso de "demitización" de la autoridad eclesiástica en aquellas materias que no son propiamente religiosas, y en este sentido creo que el efecto de la encíclica será positivo.

No pretendo negar la autoridad de la Iglesia en materias propiamente religiosas. Tampoco su autoridad para condenar actos que atentan abiertamente contra la dignidad humana, como ser el aborto. Tampoco niego su obligación de contribuir a la formación de la conciencia moral de los católicos mediante su enseñanza, ni de emitir su opinión en materias que son de interés común a todos los hombres.

Me refiero a una "de-mitización" de una autoridad exagerada y celosa que pretende forzar decisiones, en vez de respetar la conciencia de cada uno, y que utiliza los sentimientos de culpabilidad de pecado, y la angustia personal de perder la Gracia de Dios, para imponer estas decisiones. Pienso en la "de-mitización" de una autoridad religiosa que usa su poder para imponer normas que van más allá de sus atribuciones originales, y contra la opinión de los propios expertos que ella designó.

No niego que la Iglesia —y sus autoridades— sean depositarias de una verdad religiosa con alcances profundamente humanos y positivos, que derivan de la revelación de Cristo, pero sinceramente creo que esa verdad está históricamente unida a conceptos morales y jurídicos dudosos, rígidos, deshumanizados, más cuidadosos de mantener la aparente integridad de un esquema doctrinario que de comprender la profunda complejidad de los actos humanos. Temo que se repite lo que sucedió en tiempos de Jesucristo, cuando sus discípulos hambrientos comieron los panes sagrados del Templo —cosa estrictamente prohibida por la ley— y fueron reprendidos por los sacerdotes. Cristo tuvo que recordarles que la ley se hacía para los hombres, y no los hombres para cumplir la ley. Pienso que tal vez el celo exagerado en tener la aparente integridad doctrinal en cosas que no son esenciales, haya hecho perder de vista a la autoridad de la Iglesia que la ley es para favorecer el bien común.

Posiblemente el "cisma psicológico" que se advierte en la Iglesia actual, está fuertemente influido por esta actitud. Cada día es mayor el alejamiento entre el pueblo y los representantes de la Iglesia, y menor el interés de los católicos en "jugarse" por su Iglesia, como lo hacen en la política, o en otras actividades. Cada día aumenta más la "Iglesia clandestina" de los católicos que se sienten y viven como tales, que creen y aman su Iglesia, pero que al presentarse los problemas concretos del mundo moderno, sólo siguen la íntima voz de su conciencia. Son católicos que —tal vez sin saberlo— siguen a Santo Tomás de Aquino, quien nos enseña que cuando hay que elegir entre la conciencia y la autoridad, es obligación seguir la propia conciencia.

LUIS BRAVO VALDIVIESO, Doctor en Psicología de la Universidad de Lovaina.

MUNICIPALIDAD DE SANTIAGO

pone en conocimiento de los interesados, que ido prorrogada hasta el 31 de agosto próximo recepción de las obras o antecedentes que con- rán para optar a los siguientes premios:

—Juegos literarios "Gabriela Mistral" en sus cinco géneros: Poesía, Cuento, Novela, Ensayo y Teatro.
—De Ciencias "Abate Molina" en sus dos conocimientos: "Ciencias Biológicas y Conexas" y "Ciencias Físicas y Matemáticas y Conexas", el que se denominará "Ignacio Domeyko".
—De Filosofía "Andrés Bello".
—De Historia de Chile "Francisco Antonio Encina" y "Beca para Chile".

s trabajos deben ser entregados en la Secreta- de Comisiones, segundo piso, oficina 25 de la ntre Municipalidad de Santiago, frente Plaza Armas, donde se proporcionará toda clase de formaciones.

CAMILA SANCHEZ KLEBER,
Secretaria de Comisiones.

LA ASOCIACION DE INDUSTRIAS ELECTRONICAS

A LAS AUTORIDADES Y A LA OPINION PUBLICA

La Asociación de Industrias Electrónicas (ASIEL) se dirige a las autoridades y a la opinión pública para referirse a un grave hecho que ha conmovido profundamente no tan sólo a toda la industria nacional, sino también a los sectores del Gobierno y a la ciudadanía.

El incendio de la fábrica de radio-receptores, tocadiscos, televisores y componentes electrónicos de la firma WAGNER STEIN Y CIA. S.A.C., provocado intencionalmente en la noche del martes 30 de Julio último, por un grupo de operarios en huelga que la ocupaban, en los momentos en que la fuerza pública llegó a pedir el abandono de ese establecimiento, ha planteado una situación cuyas proyecciones son extremadamente serias.

Este hecho criminal, además de reclamar una sanción ejemplar para los responsables, EXIJE UNA ACCION ENERGICA Y OPORTUNA DE LAS AUTORIDADES ANTE LOS EXCESOS DE ALGUNOS GRUPOS QUE, SO PRETEXTO DE CONFLICTOS LABORALES, SE APODERAN DE VIVA FUERZA DE LAS INDUSTRIAS, DESTRUYENDO FUENTES DE TRABAJO QUE EL PAIS TANTO NECESITA.

Los daños de esta fábrica moderna y progresista son cuantiosos e irreparables, y AFECTAN A TODA NUESTRA INDUSTRIA ELECTRONICA, LA QUE DE ACUERDO A UN PLAN DE INTEGRACION ACELERADO PROGRAMADO POR EL SUPREMO GOBIERNO ESTA LLEVANDO A CABO UNA EFECTIVA Y REAL COMPLEMENTACION EN COMPONENTES ELECTRONICOS.

Es imposible que exista un desarrollo industrial en nuestro país, y por consiguiente un mejor nivel de vida para nuestro pueblo, SI NO SE MANTIENEN LOS PRINCIPIOS DE AUTORIDAD Y DE RESPETO A LA PROPIEDAD PRIVADA.

ASOCIACION DE INDUSTRIAS ELECTRONICAS

ASIEL

Polla CHILENA DE BENEFICENCIA

LISTA OFICIAL DE PREMIOS DEL SORTEO N.º 515 DE 4 DE AGOSTO DE 1968 — EMISION DE 50.000 BOLETOS EN UNA SOLA SERIE

Sorteo N.º 515 de 4 de Agosto de 1968

PREMIO MAYOR

18132

E° 2.000.000

APROX. 18130 - 1.014,00
18131 - 2.000,00

PREMIO MAYOR 18132 2 Millones DE Escudos

APROX. 18133 - 2.000,00
18133 — 220,00
18134 - 1.014,00

TERMINACIONES 2 Y 8

Los boletos cuya última cifra sea "2" y "8" cobrarán E° 220,00 el entero y E° 11,00 el vigésimo, además del premio que les corresponda según esta Lista.

NUMERO	PREMIO E°
01	01804 — 2 MIL ESCUDOS
01804	2 MIL ESCUDOS
01810	220,00
01047	2 MIL ESCUDOS
01047	2 MIL ESCUDOS
01281	2 MIL ESCUDOS
01281	2 MIL ESCUDOS
01483	2 MIL ESCUDOS
01483	2 MIL ESCUDOS
01561	5 MIL ESCUDOS
01561	5 MIL ESCUDOS
01569	5 MIL ESCUDOS
01569	5 MIL ESCUDOS
01573	2 MIL ESCUDOS
01573	2 MIL ESCUDOS
01690	2 MIL ESCUDOS
01690	2 MIL ESCUDOS
02278	2 MIL ESCUDOS
02278	2 MIL ESCUDOS
02348	2 MIL ESCUDOS
02348	2 MIL ESCUDOS
02464	2 MIL ESCUDOS
02464	2 MIL ESCUDOS
03030	2 MIL ESCUDOS
03030	2 MIL ESCUDOS
03454	2 MIL ESCUDOS
03454	2 MIL ESCUDOS
04028	2 MIL ESCUDOS
04028	2 MIL ESCUDOS

NUMERO	PREMIO E°
04371	2 MIL ESCUDOS
04371	2 MIL ESCUDOS
04386	2 MIL ESCUDOS
04386	2 MIL ESCUDOS
04880	5 MIL ESCUDOS
04880	5 MIL ESCUDOS
04992	5 MIL ESCUDOS
04992	5 MIL ESCUDOS
05109	2 MIL ESCUDOS
05109	2 MIL ESCUDOS
05145	5 MIL ESCUDOS
05145	5 MIL ESCUDOS
05347	2 MIL ESCUDOS
05347	2 MIL ESCUDOS
05351	2 MIL ESCUDOS
05351	2 MIL ESCUDOS
05393	2 MIL ESCUDOS
05393	2 MIL ESCUDOS
05626	10 MIL ESCUDOS
05626	10 MIL ESCUDOS
05728	2 MIL ESCUDOS
05728	2 MIL ESCUDOS
06101	2 MIL ESCUDOS
06101	2 MIL ESCUDOS
06214	2 MIL ESCUDOS
06214	2 MIL ESCUDOS
06414	2 MIL ESCUDOS
06414	2 MIL ESCUDOS
06693	2 MIL ESCUDOS
06693	2 MIL ESCUDOS
06905	20 MIL ESCUDOS
06905	20 MIL ESCUDOS

NUMERO	PREMIO E°
06982	2 MIL ESCUDOS
06982	2 MIL ESCUDOS
07	
07277	2 MIL ESCUDOS
07277	2 MIL ESCUDOS
07364	2 MIL ESCUDOS
07364	2 MIL ESCUDOS
07675	2 MIL ESCUDOS
07675	2 MIL ESCUDOS
08	
08001	2 MIL ESCUDOS
08001	2 MIL ESCUDOS
08048	2 MIL ESCUDOS
08048	2 MIL ESCUDOS
08617	2 MIL ESCUDOS
08617	2 MIL ESCUDOS
08621	2 MIL ESCUDOS
08621	2 MIL ESCUDOS
08649	2 MIL ESCUDOS
08649	2 MIL ESCUDOS
09	
09209	2 MIL ESCUDOS
09209	2 MIL ESCUDOS
09408	2 MIL ESCUDOS
09408	2 MIL ESCUDOS
09640	5 MIL ESCUDOS
09640	5 MIL ESCUDOS
09823	2 MIL ESCUDOS
09823	2 MIL ESCUDOS

NUMERO	PREMIO E°
10	
10353	2 MIL ESCUDOS
10353	2 MIL ESCUDOS
10540	5 MIL ESCUDOS
10540	5 MIL ESCUDOS
10598	2 MIL ESCUDOS
10598	2 MIL ESCUDOS
10691	2 MIL ESCUDOS
10691	2 MIL ESCUDOS
10933	20 MIL ESCUDOS
10933	20 MIL ESCUDOS
11	
11253	2 MIL ESCUDOS
11253	2 MIL ESCUDOS
11414	2 MIL ESCUDOS
11414	2 MIL ESCUDOS
11876	2 MIL ESCUDOS
11876	2 MIL ESCUDOS
11990	5 MIL ESCUDOS
11990	5 MIL ESCUDOS
12	
12644	2 MIL ESCUDOS
12644	2 MIL ESCUDOS

NUMERO	PREMIO E°
12885	5 MIL ESCUDOS
12885	5 MIL ESCUDOS
12994	2 MIL ESCUDOS
12994	2 MIL ESCUDOS
13	
13022	2 MIL ESCUDOS
13022	2 MIL ESCUDOS
13042	2 MIL ESCUDOS
13042	2 MIL ESCUDOS
13122	10 MIL ESCUDOS
13122	10 MIL ESCUDOS
13231	2 MIL ESCUDOS
13231	2 MIL ESCUDOS
13543	2 MIL ESCUDOS
13543	2 MIL ESCUDOS
13650	2 MIL ESCUDOS
13650	2 MIL ESCUDOS
13741	2 MIL ESCUDOS
13741	2 MIL ESCUDOS
14	
14165	2 MIL ESCUDOS
14165	2 MIL ESCUDOS
15	
15083	2 MIL ESCUDOS
15083	2 MIL ESCUDOS
15508	2 MIL ESCUDOS
15508	2 MIL ESCUDOS
15534	2 MIL ESCUDOS
15534	2 MIL ESCUDOS

NUMERO	PREMIO E°
15860	2 MIL ESCUDOS
15860	2 MIL ESCUDOS
15954	2 MIL ESCUDOS
15954	2 MIL ESCUDOS
16	
16145	2 MIL ESCUDOS
16145	2 MIL ESCUDOS
16449	20 MIL ESCUDOS
16449	20 MIL ESCUDOS
16463	2 MIL ESCUDOS
16463	2 MIL ESCUDOS
16464	2 MIL ESCUDOS
16464	2 MIL ESCUDOS
16489	10 MIL ESCUDOS
16489	10 MIL ESCUDOS
16640	2 MIL ESCUDOS
16640	2 MIL ESCUDOS
17	
17015	5 MIL ESCUDOS
17015	5 MIL ESCUDOS
17047	2 MIL ESCUDOS
17047	2 MIL ESCUDOS
17738	5 MIL ESCUDOS
17738	5 MIL ESCUDOS
18	
18649	2 MIL ESCUDOS
18649	2 MIL ESCUDOS
18705	2 MIL ESCUDOS
18705	2 MIL ESCUDOS
18883	2 MIL ESCUDOS
18883	2 MIL ESCUDOS
19	
19151	2 MIL ESCUDOS
19151	2 MIL ESCUDOS
19185	5 MIL ESCUDOS
19185	5 MIL ESCUDOS

NUMERO	PREMIO E°
18367	2 MIL ESCUDOS
18367	2 MIL ESCUDOS
19581	5 MIL ESCUDOS
19581	5 MIL ESCUDOS
19653	2 MIL ESCUDOS
19653	2 MIL ESCUDOS
19663	5 MIL ESCUDOS
19663	5 MIL ESCUDOS
19697	2 MIL ESCUDOS
19697	2 MIL ESCUDOS
19787	2 MIL ESCUDOS
19787	2 MIL ESCUDOS
19987	2 MIL ESCUDOS
19987	2 MIL ESCUDOS
20	
20146	10 MIL ESCUDOS
20146	10 MIL ESCUDOS

NUMERO	PREMIO E°
20982	2 MIL ESCUDOS
20982	2 MIL ESCUDOS
21	
21142	5 MIL ESCUDOS
21142	5 MIL ESCUDOS
21163	2 MIL ESCUDOS
21163	2 MIL ESCUDOS
21356	2 MIL ESCUDOS
21356	2 MIL ESCUDOS
21434	5 MIL ESCUDOS
21434	5 MIL ESCUDOS
21837	2 MIL ESCUDOS
21837	2 MIL ESCUDOS
21850	2 MIL ESCUDOS
21850	2 MIL ESCUDOS
21940	2 MIL ESCUDOS
21940	2 MIL ESCUDOS
21714	2 MIL ESCUDOS
21714	2 MIL ESCUDOS
21723	100 MIL ESCUDOS
21723	100 MIL ESCUDOS

NUMERO	PREMIO E°
22343	2 MIL ESCUDOS
22343	2 MIL ESCUDOS
22476	10 MIL ESCUDOS
22476	10 MIL ESCUDOS
22868	2 MIL ESCUDOS
22868	2 MIL ESCUDOS
23	
23154	2 MIL ESCUDOS
23154	2 MIL ESCUDOS
23468	2 MIL ESCUDOS
23468	2 MIL ESCUDOS
23559	2 MIL ESCUDOS
23559	2 MIL ESCUDOS
24	
24683	2 MIL ESCUDOS
24683	2 MIL ESCUDOS
25	
25587	2 MIL ESCUDOS
25587	2 MIL ESCUDOS
25769	2 MIL ESCUDOS
25769	2 MIL ESCUDOS
26	
26124	2 MIL ESCUDOS
26124	2 MIL ESCUDOS

NUMERO	PREMIO E°
26967	2 MIL ESCUDOS
26967	2 MIL ESCUDOS
27	
28367	50 MIL ESCUDOS
28367	50 MIL ESCUDOS
28	
28612	2 MIL ESCUDOS
28612	2 MIL ESCUDOS
28750	2 MIL ESCUDOS
28750	2 MIL ESCUDOS
29	
29033	2 MIL ESCUDOS
29033	2 MIL ESCUDOS
29141	5 MIL ESCUDOS
29141	5 MIL ESCUDOS
29806	2 MIL ESCUDOS
29806	2 MIL ESCUDOS
30	
30186	10 MIL ESCUDOS
30186	10 MIL ESCUDOS
30235	2 MIL ESCUDOS
30235	2 MIL ESCUDOS
30457	2 MIL ESCUDOS
30457	2 MIL ESCUDOS
30530	2 MIL ESCUDOS
30530	2 MIL ESCUDOS
30828	10 MIL ESCUDOS
30828	10 MIL ESCUDOS
30885	2 MIL ESCUDOS
30885	2 MIL ESCUDOS
31	
31436	2 MIL ESCUDOS
31436	2 MIL ESCUDOS
32	
32150	2 MIL ESCUDOS
32150	2 MIL ESCUDOS
32153	2 MIL ESCUDOS
32153	2 MIL ESCUDOS

NUMERO	PREMIO E°
32463	2 MIL ESCUDOS
32463	2 MIL ESCUDOS
32612	10 MIL ESCUDOS
32612	10 MIL ESCUDOS
32698	2 MIL ESCUDOS
32698	2 MIL ESCUDOS
32836	2 MIL ESCUDOS
32836	2 MIL ESCUDOS
33	
33513	2 MIL ESCUDOS
33513	2 MIL ESCUDOS
33568	2 MIL ESCUDOS
33568	2 MIL ESCUDOS
34	
34419	2 MIL ESCUDOS
34419	2 MIL ESCUDOS
34761	2 MIL ESCUDOS
34761	2 MIL ESCUDOS
35	
35327	2 MIL ESCUDOS
35327	2 MIL ESCUDOS
35489	2 MIL ESCUDOS
35489	2 MIL ESCUDOS
35961	2 MIL ESCUDOS
35961	2 MIL ESCUDOS
35982	2 MIL ESCUDOS
35982	2 MIL ESCUDOS

NUMERO	PREMIO E°
36	
36287	2 MIL ESCUDOS
36287	2 MIL ESCUDOS
32612	10 MIL ESCUDOS
36718	2 MIL ESCUDOS
36718	2 MIL ESCUDOS
36863	2 MIL ESCUDOS
36863	2 MIL ESCUDOS
36876	2 MIL ESCUDOS
36876	2 MIL ESCUDOS
36908	20 MIL ESCUDOS
36908	20 MIL ESCUDOS
36997	2 MIL ESCUDOS
36997	2 MIL ESCUDOS
37	
37012	2 MIL ESCUDOS
37012	2 MIL ESCUDOS
37433	2 MIL ESCUDOS
37433	2 MIL ESCUDOS
37421	2 MIL ESCUDOS
37421	2 MIL ESCUDOS
37532	2 MIL ESCUDOS
37532	2 MIL ESCUDOS
38	
38032	2 MIL ESCUDOS
38032	2 MIL ESCUDOS
38561	2 MIL ESCUDOS
38561	2 MIL ESCUDOS
38585	2 MIL ESCUDOS
38585	2 MIL ESCUDOS
38765	2 MIL ESCUDOS
38765	2 MIL ESCUDOS
38840	2 MIL ESCUDOS
38840	2 MIL ESCUDOS

NUMERO	PREMIO E°
38874	2 MIL ESCUDOS
38874	2 MIL ESCUDOS
39	
39500	2 MIL ESCUDOS
39500	2 MIL ESCUDOS
40	
40271	5 MIL ESCUDOS
40271	5 MIL ESCUDOS
40831	2 MIL ESCUDOS
40831	2 MIL ESCUDOS
41	
41428	2 MIL ESCUDOS
41428	2 MIL ESCUDOS
41449	2 MIL ESCUDOS
41449	2 MIL ESCUDOS
41713	2 MIL ESCUDOS
41713	2 MIL ESCUDOS
42	
42004	2 MIL ESCUDOS
42004	2 MIL ESCUDOS
42026	2 MIL ESCUDOS
42026	2 MIL ESCUDOS
43	
43298	5 MIL ESCUDOS
43298	5 MIL ESCUDOS
43507	2 MIL ESCUDOS
43507	2 MIL ESCUDOS
44	
44941	2 MIL ESCUDOS
44941	2 MIL ESCUDOS
45	
45418	2 MIL ESCUDOS
45418	2 MIL ESCUDOS
45480	2 MIL ESCUDOS
45480	2 MIL ESCUDOS
45949	2 MIL ESCUDOS
45949	2 MIL ESCUDOS
46	
46060	2 MIL ESCUDOS
46060	2 MIL ESCUDOS
46872	10 MIL ESCUDOS
46872	10 MIL ESCUDOS
46971	2 MIL ESCUDOS
46971	2 MIL ESCUDOS
47	
47118	2 MIL ESCUDOS
47118	2 MIL ESCUDOS
47789	2 MIL ESCUDOS
47789	2 MIL ESCUDOS

NUMERO	PREMIO E°
48	
48668	2 MIL ESCUDOS
48668	2 MIL ESCUDOS
48767	2 MIL ESCUDOS
48767	2 MIL ESCUDOS
49	
49246	2 MIL ESCUDOS
49246	2 MIL ESCUDOS
49330	2 MIL ESCUDOS
49330	2 MIL ESCUDOS
49351	2 MIL ESCUDOS
49351	2 MIL ESCUDOS
49582	5 MIL ESCUDOS
49582	5 MIL ESCUDOS
49761	10 MIL ESCUDOS
49761	10 MIL ESCUDOS
49778	2 MIL ESCUDOS
49778	2 MIL ESCUDOS
50	
50072	2 MIL ESCUDOS
50072	2 MIL ESCUDOS
50419	2 MIL ESCUDOS
50419	2 MIL ESCUDOS
50592	2 MIL ESCUDOS
50592	2 MIL ESCUDOS
50653	2 MIL ESCUDOS
50653	2 MIL ESCUDOS

NOTAS OFICIALES: 1.—LA PRIMERA TERMINACION LA DA EL NUMERO FAVORECIDO CON E° 2.000.000,00, EL QUE NO COBRARA TERMINACION.— LA SEGUNDA TERMINACION LA DA LA ULTIMA CIFRA DEL NUMERO SORTEADO INMEDIATAMENTE DESPUES DEL PREMIO MAYOR, SIEMPRE QUE SEA DIFERENTE A LA DE LA PRIMERA TERMINACION.— LAS APROXIMACIONES NO COBRARAN CENTENA, PERO SI, EL PREMIO QUE OBTUVIEREN EN EL SORTEO.— 3.—LOS PREMIOS SE PAGARAN UNICAMENTE SEGUN ESTA LISTA OFICIAL, AL PORTADOR, DESDE EL LUNES 5 DE AGOSTO DE 1968 HASTA EL 31 DE ENERO DE 1969 (180 DIAS), CON EL DESCUENTO DEL 2% A LOS PREMIOS DE E° 5.000,00 O MAS, QUE CORRESPONDE AL VENDEDOR DEL BOLETO; SI EL VENDEDOR FUERE SUBAGENTE DICHO 2% SE REPARTIRA ENTRE ESTE Y SU AGENTE.— 4.—ADEMAS, LOS PREMIOS DE E° 20.000,00 O MAS, SE PAGARAN CON LOS DESCUENTOS LEGALES Y REGLAMENTARIOS VIGENTES. LOS DEMAS PREMIOS SE PAGARAN INTEGROS.— 5.—NO SE ATENDERA RECLAMO ALGUNO POR SUBSTRACCION, ADULTERACION DE BOLETOS O ERRORES QUE APAREZCAN EN LAS PUBLICACIONES DE DIARIOS, REVISTAS, TRANSMISIONES DE RADIOS Y TELEVISION.— 6.—NO SE PAGARAN FRACCIONES DE VIGESIMOS.

ALEJANDRO POILLOT LUNA
Sub-Gerente

HORACIO BOISSA BATIPOULIS
Notario

ALFONSO DOMINGUEZ ECHENIQUE
Gerente

Lito. STANLEY - M. Rodrigues 863 - Santiago

FLOTILLA JAPONESA EN VALPARAISO

CEREMONIA EN LA ESCUELA NAVAL "ARTURO PRAT"

PARAISO.— (Por S. Corresponsal) — Salu- a la plaza con 21 ca- hizo su entrada a la de Valparaíso la escua- Japonesa integrada por destructores que nos durante una semana carácter oficial. Desde tie- fueron contestadas las de cañón con similares y saludos a la in- del comandante de la nada en el buque in- "Akizuki".

O DE LAS BANDAS

dar el último puerto derrama de navegación las unidades en que marinas japonesas rea- entrenamiento anual, se realizaban las de ataque, la Banda Escuela Naval ofreció bienvenida desde ejecutando la Mar- la Marina Japonesa. parte, la banda del formada en cubier- a los acordes de Osman "Ayayay" y la tonada tra- y "Yo vendo chilena. negros". Fue un momento emotivo y simpático en que los serios rostros orientales mostraron una ancha sonrisa al tomar primer contacto con la hospitalidad del puerto.

ADMIRACION JAPONESA

La flota japonesa arribó acompañada de los barcos chilenos con los cuales realizaron en Tongoy maniobras navales combinadas que dejaron la mejor impresión en los marinos japoneses. Como lo declaró posteriormente en conferencia de prensa el comandante Ohkawa, "es la primera experiencia de la Armada de Japón en maniobras conjuntas con la Armada chilena: Chile realiza maravillosas maniobras y tiene gran disciplina, tal como se dice en todo el mundo".

VISITA A LAS AUTORIDADES

El comandante Ohkawa desembarcó posteriormente, presentando sus saludos al Embajador de Japón, Satoru Takahashi y a las autoridades de Valparaíso, encabezadas por el Intendente de la provincia, Enrique Vicente, los alcaldes de Valparaíso y Viña, Juan Andueza y Juan Rodríguez, el comandante en Jefe de la I.a Zona Naval, contralmirante Quintilio Rivera y Jefe de la Guarnición Militar. Estas autoridades retribuyeron a bordo estos saludos, cerca de las 12.30 horas, almorzando a bordo del buque insignia "Akizuki", que en lengua japonesa significa "Luna de Otoño".

Por la tarde se efectuó una reunión en la Academia de Guerra, para comentar las maniobras antisubmarinas efectuadas en Tongoy y a las 19 horas, los marinos japoneses fueron invitados a recepciones en el Club Naval de Campo Las Salinas y Club Naval de Valparaíso, finalizando el día con una comida en casa del comandante en Jefe de la I.a Zona Naval, Quintilio Rivera. La flotilla empezó a ser visitada desde las 16 horas por numeroso público, especialmente niños deseosos de conocer las unidades navales japonesas.

CONFERENCIA DE PRENSA

"Es un honor y un placer llegar a este importante puerto de Chile, al mando de la escuadra japonesa de instrucción, integrada por los destructores "Azizuki", "Ayanami", "Uranami" y "Harusame", declaró el comandante, Ohkawa al dar lectura a su mensaje de saludo al tocar tierra chilena". De esta forma se restablece la vinculación directa creada hace cerca de medio siglo por los buques escuela, cruceros "Asama" e "Iwate" que visitaron Valparaíso y otros puertos chilenos en 1921".

Destacó la buena vecindad entre Chile y Japón, a pesar de la lejanía geográfica y destacó el actual fortalecimiento de las relaciones culturales y económicas chileno-japonesas. Destacó que los marinos japoneses "conocían muy bien la historia naval chilena y sus glorias y tradiciones enaltecidas con la hazaña de su héroe máximo, Arturo Prat y la lucha heroica de la "Esmeralda". Existe entre nosotros desde muy antiguo respeto y admiración por la Armada de Chile. "Agregó que las dos visitas a Japón del buque escuela Esmeralda, que perpetúa ese nombre, les ha permitido formarse una alta impresión de la moral, disciplina y cultura de sus jefes, oficiales y tripulantes.

"Para mí será muy honroso rendir homenaje al capitán Arturo Prat y al general Bernardo O'Higgins, las dos grandes figuras históricas y depositar una ofrenda floral al pie de sus Monumentos", afirmó. También expresó que sería "igualmente honorífico asistir a la ceremonia que conmemorará la brillante trayectoria de la Escuela Naval a lo largo de sus 150 años desde su creación.

BUSTO DEL ALMIRANTE TOGO

A bordo del buque insignia, viaja un busto del almirante Togo, que será entregado a la Escuela Naval en dicha ceremonia que se realizará hoy con asistencia del Presidente de la República.

FORMACION DEL CADETE JAPONES

Contestado preguntas, el comandante Ohkawa informó acerca de la instrucción naval en Japón que se inicia con 4 años de estudio en la Academia de Defensa. Los egresados siguen un curso de perfeccionamiento que dura un año y luego viene el entrenamiento por mar, en un viaje como el que ahora se realiza y cuyo itinerario este año ha sido desde Tokio, Midway, Hawai, Los Angeles, San Diego, Manzanillo, Acapulco, Balboa, Guayaquil, Callao, y finalmente Valparaíso.

La Academia de Defensa tiene tres cursos, Aviación, Ejército y Mar.

"Desde luego este sistema es bastante distinto al sistema antes empleado en el Japón", señaló el comandante japonés. "El joven ingresa a los 18 años de edad y su entrenamiento considera la práctica en el uso de armas, según la especialidad de los guardiamarinas, navegación, operación, tiro de cañón, cursos de radio".

TECNICA Y BELLEZA DEL MAR

Pero junto al aprendizaje técnico, el marino japonés inculca en las nuevas generaciones de guardiamarinas, el sentimiento de la belleza del mar, le obliga a una amplitud espiritual, según destacó el comandante de la flotilla:

"El entrenamiento en crucero propende a esta amplitud espiritual", señaló.

CONSTRUYEN SUS BARCOS

En otro momento, destacó que Japón construye actualmente el 80 a 90 por ciento de sus barcos en la actualidad, en los cuales se aplica el avance de la electrónica, como también sucede en las ramas de Ejército y Aviación.

NO VENDEMOS BARCOS DE GUERRA

Respondiendo a otra pregunta, manifestó que el "Japón no vendía en la actualidad barcos de guerra, ni tampoco armas, pero que posiblemente en el futuro podría hacerlo.

NOMBRES INSPIRADOS EN LA NATURALEZA

Traduciendo los nombres de los cuatro destructores al ancla en Valparaíso, el comandante Ohkawa señaló que era costumbre en las Fuerzas Navales japonesas dar nombres inspirados en la naturaleza a sus destructores; así, al "Luna de Otoño", se agrega "Lluvia de Primavera", el "Harusame": "Una ola bella", el "Ayanami": y "Olas en la bahía" el "Uranami".

"En la Armada anterior de Japón", dijo el comandante, "o sea, antes de la guerra, se daba nombres de provincias a los acorazados y de ríos a los cruceros. No existen en el Japón nombres de personas para barcos".

LA FUERZA ATOMICA

A una pregunta de LA NACION sobre el uso de la fuerza nuclear, contestó que "no había ningún estudio al respecto en la actualidad, en cuanto a uso de armas atómicas. Pero que se hacían preparativos contra posibilidades de ataques con armas nucleares. Sin embargo, por parte de la fuerza naval japonesa, no se ha programado un barco que emplee fuerza motriz a base de la energía nuclear".

BARCOS DE ARMADA JAPONESA

Actualmente la Armada japonesa posee 230 barcos, 45 de ellos son destructores del tipo que visitan Valparaíso. La Armada dispone además de 230 aviones que pertenecen a la rama naval y poseen 7 bases aéreas donde operan estos aviones.

TE VERDE

Finalmente, los periodistas bebieron "té verde", japonés, sin azúcar, de un color amarillo y parecido a una "agüita de manzanilla" nacional.

Como traductor en la entrevista, actuó el segundo secretario de la Embajada del Japón en Chile, Toshikatsu Hatta.

El comandante en jefe de la Escuadra japonesa, Shushiro Ohkawa, contraalmirante del buque insignia "Akizuki", ofreció una conferencia de prensa a bordo, en la cual puso de relieve la confraternidad chileno-japonesa y elogió la pericia de la Armada de Chile en las maniobras navales en conjunto, realizadas con los destructores que vienen bajo su mando. Le vemos en el gráfico leyendo un mensaje de saludo poco después de haber arribado a puerto.

Escobillas para lavar
arca "WINDSOR"
PLASTICO Y RAIZ DE ZACATON
Ventas por mayor en Fábrica:
NEZ 411 ESQ. PINTO. TEL. 372963
Maruri 4 cuadras Estación Mapocho
CASILLA 6603

IN MEMORIAN.—

† **VICTOR GMO. PARODI HERNANDEZ**

Veintiocho años. Años de ejemplo. Muchacho alegre, simpático, querido. La modestia y sencillez de un buen cristiano, que lo harán inolvidable para cuántos le conocimos. Sus dominicales visitas a Lourdes, acompañado de su adorado hijito Víctor Hugo, el inmedible amor sentido por su esposa, el abrazo cariñoso para su viejecita a cada regreso, la alegría departida entre los que fuimos sus familiares, su abnegación y compañerismo que tantos conocieron, nos hacen pensar que estuvo dispuesto a dar lo mejor de sí en todo momento. Su último vuelo a Punta Arenas lo ha hecho llegar ante el Señor, quien nos confortará y ayudará a aceptar su vuelo sin retorno, y cuando dentro de pocos días llegue a este mundo su ansiada "niña", mitigando el dolor de su esposa, su especial sonrisa iluminará su rostro dando resignación a los que desde aquí le recordamos.

JPH—LBS.

DEFUNCION.—

† Tenemos el sentimiento de comunicar el sensible fallecimiento de nuestro querido esposo, padre, suegro, abuelito y bisabuelito, señor

MANUEL LARA QUINTANILLA
(Q. E. P. D.)

Sus funerales se efectuarán hoy, a las 16 horas, en el Cementerio General (Recoleta), partiendo el cortejo desde su casa-habitación, calle Andes 2547.

La Familia.

IN MEMORIAM.—

† Con motivo de cumplirse un año del fallecimiento de nuestra querida hija, hermana, madre, sobrina y prima

EMMY CHACON A. DE SASMAY

se oficiará una misa en su memoria, mañana martes 6, en la Parroquia San Vicente Ferrer (Apoquindo 10.000), a las 19 horas.

Ramón Chacón Rodríguez y Familia.

BANCO OSORNO
Y LA UNION

Se comunica a la clientela y público en general que, habiéndose reanudado las labores del personal, todas las oficinas de Santiago del Banco Osorno y La Unión, atenderán normalmente en sus diferentes departamentos, a contar de hoy 5 del presente mes.

GERARDO ESTAY FUENTES
ABOGADO-INTERVENTOR

CEMENTERIO GENERAL

Se advierte al público que los nichos situados en los Pabellones y Galerías que más abajo se indican, y que a la fecha están vencidos, y que no fueron renovados dentro de los 10 días siguientes al primero de esta publicación, serán desocupados y los respectivos cadáveres se sepultarán en la fosa común, sin mayor responsabilidad para el Establecimiento, de acuerdo con lo dispuesto en el Art. 16 del Reglamento General de Cementerios (Decreto N.o 421, de 14 de abril de 1932):

NICHOS ADULTOS

PABELLON N.o 15.— N.o 1260, Josefina Santelices.
PABELLON N.o 19.— N.os 257, Rosa Ojeda M. 472, Mario Rojas B. 588, Fresia Díaz N.
PABELLON N.o 26.— N.o 757, Jorge Gálvez M.
PABELLON N.o 28.— N.os 607, Oscar Fuentes B. 609, Eduardo Díaz B. 613, Laura Contreras J. 617, Francisco Fuenzalida. 643, Ilia Vaccaro N. 695, Teresa San Martín. 705, Fidela Godoy A. 748, Clara Henchenbeitner G. 756, Mario Flores V. 757, Luis Souter H. 765, Julio Téllez P.
PABELLON N.o 29.— N.os 593, Erasmo Muñoz M. 600, Dante Trujillo Ch. 601, Zoila Vilchez G. 609, Manuel Cabezas V. 620, Laura Peñaloza R. 643, Oscar Tarragó M. 652, José Zúñiga M. 667, Leontina Troncoso O. 676, Víctor Sánchez M. 680, María Tamayo A. 687, María Henríquez R. 701, Francisco Parra T. 704, Pedro Muñoz B. 719, Tomás Arancibia A. 725, Ofelia Flores A. 738, Fidel Vargas E. 741, María Henríquez de la C. 753, María Urbina A. 756, Amanda Aguilera O. 758, Florencia Rivera C. 764, Primitiva Domínguez. 765, Sara Cortés D.
PABELLON N.o 31.— N.os 388, Ramón González L. 491, Plácido Junco C. 597, Juana López A.
PABELLON N.o 33.— N.os 701, Margarita Azúa A. 745, Luis Silva C.
PABELLON N.o 34.— N.o 201, Elba Soto Escobar.
PABELLON N.o 35.— N.o 149, Héctor Cabello Orellana.
PABELLON N.o 38.— N.os 21, Eusebio Tello R. 25, Aquiles Lara O. 89, José Ulloa Q. 93, Aída Amaro A. 109, Agustina Constanzo P. 121, Filomena Herrera E. 273, Manuel González M. 377, Félix Coronel C. 389, Amelia Badilla C. 409, Julia Torres T. 453, Rosa Abarca V. 457, Juana Villenas C. 461, Deidamia Labbé R. 477, Carmen Barros. 481, Eduardo Palma T. 485, María Martínez O. 493, Zenón Reyes A. 537, Manuel Boggiano V. 565, María Ruiz G. 569, Teresa Díaz M. 581, Florentina Jorquera B. 585, Natalia Larrondo O. 593, Ana Constanzo A. 617, José Oyanedel R. 625, Teresa Facondi G.
GALERIA N.o 1.— N.o 708, Osvaldo Evans O.
GALERIA N.o 2.— N.o 866, María Olavarría O.
GALERIA N.o 7.— N.o 7497, Emma Miranda W.
GALERIA N.o 8.— N.os 10808, Vitelina Bravo A. 10900, Pedro Acuña G.
GALERIA N.o 10.— N.o 2357, Herminia Tapia S.
GALERIA N.o 11.— N.os 250, María Pozo G. 498, Teresa Pica V. 760, Flora Heredia G. 1347, Juan Cuevas M.
GALERIA N.o 15.— N.o 261, Oscar Deneken L.
GALERIA N.o 16.— N.o 389, Francisca Leiva R.
GALERIA N.o 17.— N.os 346, Andrés Almonte B. 441, Aurelio Cerda C. 486, Ida Lagos O. 527, Zulema Cabello R.
GALERIA N.o 18.— N.os 417, Flavio Sepúlveda H. 427, Mario Venegas R.
GALERIA N.o 20.— N.os 301, Maclovia Catalán P. 331, José Salgado S.
GALERIA N.o 21.— N.os 1, María Martínez F. 51, Luis Ocaranza S. 91, Guillermo Stuardo E. 106, Zunilda Valenzuela G.

NICHOS PARVULOS

PABELLON N.o 29.— N.os 24, Luis Briceño R. 58, Carlos Ponce A.
PABELLON N.o 32, ANEXO.— N.os 98, Elizabeth García A. 112, Berta Candia C.
PABELLON N.o 33.— N.os 16, Pablo Aedo D. 70, Teresa Díaz N. 123, N. N. Campos Villalobos. 212, Manuel Vergara C. 217, N. N. Urtubia Rodríguez. 220, Elizabeth Rioseco. 236, Elizabeth Keller C. 243, María Díaz S. 250, María y Carmen Arredondo V. 261, Clemente Olivos P. 262, José Cáceres M. 263, Blas Cabrera S. 267, Jessica López D.
PABELLON N.o 33, ANEXO.— N.os 6, María Martineau M. 9, Marcelo Sepúlveda S. 21, Sandra Orellana B. 22, Carlos Salinas T. 37, Julio Llanos M. 40, Alejandro Gutiérrez N. 41, María Salas E. 42, Ricardo Pizarro P. 49, Raúl Strarma F. 59, Carmen Díaz G.

NOTA: En conformidad al Decreto N.o 421, de 14 de abril de 1932, esta publicación se hace durante 10 días de cada mes (1.o al 10 inclusive), en un solo diario.

SANTIAGO, 1.o de agosto de 1968.

EL DIRECTOR

CONSTRUCTORA AUTO-TRANSPORTES
REMOLQUES Y SEMI-REMOLQUES
LEON GOREN L. DESDE 1939 EN TRANSPORTES
Dispone para entrega inmediata, con garantía total, según sistemas americanos y europeos, remolques y semirremolques de 10 a 50 toneladas, rampa para maquinarias. Construye equipos para transportes de carga de cualquier naturaleza. Reparaciones y transformaciones. Cortar y alargar chasis. Quintas ruedas. Carrocerías metálicas. Taller completo maquinarias. Técnico europeo, Ingenieros calculistas. Presupuestos. Facilidades de pago. Fechas de entrega exactas. Tratar:
VIVACETA N.o 7
(al costado Río Mapocho)

MINISTERIO DE LA VIVIENDA Y URBANISMO

DIRECCION GENERAL DE OBRAS URBANAS
DIRECCION DE PAVIMENTACION URBANA

OLICITANSE PROPUESTAS PUBLICAS

a ejecución de aceras pastelones prefabricados y s anexas, en diversas calles de la Comuna de PANUIPULLI, con un Presupuesto Oficial de ... ... Eº 180.764.—

TURA: Alcaldía de PANGUIPULLI, el día 21 de agosto de 1968, a las 11 horas.
GORIA: Cualquiera del Registro General de Cttas.
entregarán los antecedentes en la Oficina de Partes de la Corporación de Obras Urbanas, calle Serrano N.o 45, primer piso, Santiago, y en la Delegación de VALDIVIA.

— ● —

la ejecución de aceras hormigón cemento y obras anexas, en diversas calles de la Comuna de CALDERA, con un presupuesto Oficial de ... ... Eº 69.986.—

TURA: Alcaldía de CALDERA, el día 21 de agosto de 1968, a las 11 horas.
GORIA: Cualquiera del Registro General de Cttas. y 1.o de Obras Menores.
entregarán los antecedentes en la Oficina de Partes de la Corporación de Obras Urbanas, calle Serrano N.o 45, primer piso, y en la Delegación de COPIAPO.

— ● —

la ejecución de aceras pastelones prefabricados y s anexas, en diversas calles de la Comuna de LAGO RANCO, con un Presupuesto Oficial de ... ... Eº 70.550.—

TURA: Alcaldía de LAGO RANCO, el día 28 de agosto de 1968, a las 11 horas.
GORIA: Cualquiera del Registro Gral. de Cttas. y 1.o Obras Menores.
entregarán los antecedentes en la Oficina de Partes de la Corporación de Obras Urbanas, calle Serrano N.o 45, primer piso, Santiago, y en la Delegación de VALDIVIA.

— ● —

la ejecución de calzadas hormigón cemento vibrado y s anexas, en diversas calles de la Comuna de MELIPILLA, con un Presupuesto Oficial de ... ... Eº 47.573,70

TURA: Alcaldía de MELIPILLA, el día 21 de agosto de 1968, a las 11 horas.
GORIA: Cualquiera del Registro Gral. de Cttas., 1.o Obras Menores.
entregarán los antecedentes en la Oficina de Partes de la Corporación de Obras Urbanas, calle Serrano N.o 45, primer piso, Santiago, y en la Delegación de TALAGANTE.

— ● —

la ejecución de aceras pastelones prefabricados y s anexas, en diversas calles de la Comuna de PURRANQUE, con un Presupuesto Oficial de ... ... Eº 85.482,50

TURA: Alcaldía de PURRANQUE, el día 21 de agosto de 1968, a las 11 horas.
GORIA: Cualquiera del Registro General de Cttas., 1.o de Obras Menores.
entregarán los antecedentes en la Oficina de Partes de la Corporación de Obras Urbanas, calle Serrano N.o 45, primer piso, y en la Delegación de OSORNO.

DIRECTOR GENERAL DE OBRAS URBANAS

EL "VOTO NACIONAL O'HIGGINS" A LA OPINION PUBLICA

El "Voto Nacional O'Higgins", Persona Jurídica que tiene por objeto el cumplimiento digno del Voto jurado en el pueblo de Chile y formulado por el Gral. Bernardo O'Higgins, en los siguientes términos:

"En el mismo sitio donde se dé la batalla y se obtenga la victoria, se levantará un Santuario de la Virgen del Carmen, Patrona y Generala de los Ejércitos de Chile, y los cimientos serán colocados por los mismos magistrados que formulan este voto y en el mismo lugar de su misericordia, que será el de su gloria". (Decreto de 7 de mayo de 1818).

DECLARA:

1) Que el Santuario Nacional del Carmen de Maipú, es un monumento cívico-religioso, fundado por ciudadanos americanos, representantes de los Gobiernos, FF. AA., Diplomáticos, Parlamentarios y Carabineros, y eminentes miembros de los más variados sectores ciudadanos, los que movidos de un singular espíritu patriótico y americanista, determinaron su creación y funciones;

2) Que tanto S. Eminencia. Rvdma. Monseñor José María Caro, primer Cardenal Arzobispo de Santiago, en representación del Episcopado Nacional, como los Excmos. señores Juan Antonio Ríos, Gabriel González Videla, Carlos Ibáñez del Campo, Jorge Alessandri Rodríguez y Eduardo Frei Montalva, en representación del pueblo de Chile, cooperaron debidamente a la realización de esta obra, que por su envergadura, lleva varios años de construcción.

3) Que para aceptuar su carácter americanista, ya que la Batalla de Maipú, abrió las puertas a la Independencia continental, se llamó a un concurso internacional, en el cual obtuvo el primer premio el arquitecto chileno don Juan Martínez y el segundo, el argentino don Carlos Pelandén. El jurado estuvo asimismo compuesto por eminentes figuras americanas, que destacaron la magnitud continental de la obra en vías de realización.

4) Que sería ingenuo e induciría a error, el hacer creer que una obra como ésta, es solamente producto del dinero del culto o de alcancías parroquiales. No contando con estos aportes, sin desestimar ninguno y agradeciendo infinitamente hasta los más mínimos, debe hidalgamente recordarse las contribuciones de numerosas personas de relieve público o privado y de instituciones respetables y de representación histórica-nacional que prestan su más decidido apoyo a esta obra de relieve internacional.

5) Que el Santuario no es solamente un Templo, aunque bastaría que así lo fuera, sino un centro vivo que mantiene obras patrióticas, culturales, educacionales, de auxilio social y artesanal, que son la lógica expresión del hondo sentido humano que anima la totalidad de la obra.

Museo Histórico, Centro de Cultura Familiar, Policlínica del Carmen, y diversas obras de carácter educativo que se construyeron con motivo del terremoto del año 1960, que asoló el sur de Chile, con dineros recolectados para estos fines.

6) Que los dirigentes del "Voto Nacional O'Higgins" reconocen que la mayor fuente de entradas para la terminación de su obra, es el Sorteo de la Polla Chilena de Beneficencia, (solicitado y creado con este fin en 1968), que sin dañar ni mermar entradas a ninguna otra obra fue la expresión unánime del Parlamento Chileno, en reconocimiento y respeto a lo dispuesto por el Padre de la Patria y todo el pueblo de Chile.

LA DIRECTIVA DEL VOTO NACIONAL O'HIGGINS

5 DE AGOSTO DE 1968.

15 AÑOS DE SEGURIDAD EN EL PROGRESO DE CHILE

Entre sus realizaciones se pueden señalar:

ISE

Seguros en general de los bienes de Instituciones Estatales

Seguros de Vida Reajustables

Seguro de Desgravamen

ISE

SEGUROS DE ACCIDENTES DE LA LOCOMOCION COLECTIVA PARA PASAJEROS Y PEATONES

ISE

Seguros de Incendio de las propiedades de imponentes de Instituciones de Previsión

Seguros de Fianza y Garantía de terceros que contratan con el Estado

Reservas y Fondos E° 13.659.411,89

Ayudas a Instituciones que protejen la niñez desamparada E° 573.135,13

ISE INSTITUTO DE SEGUROS DEL ESTADO

SANTIAGO: Moneda 1025-Fono 64610

AGENCIAS:
- ANTOFAGASTA
- VALPARAISO
- CONCEPCION

Taxista Mató a Balazos a Comerciante en el Bar "Rosita" de Quinta Normal

Por discusiones de ebrios, un agresivo y mal genio taxista se transformó en asesino, y en estos momentos es buscado por la justicia, que ya está sobre su pista. El individuo, cuya identidad no fue establecida, baleó en el interior del bar "Rosita", ubicado en calles Huber con Santa Fe, comuna de Quinta Normal, al comerciante Víctor Emeterio Peñailillo, de 30 años, quien bebía acompañado de unos amigos.

La policía informó que en el interior de ese local de propiedad de Juan Sánchez Castillo, aproximadamente a la una de la madrugada de ayer, se encontraba bebiendo el extinto Víctor Peñailillo, acompañado de los hermanos Ramón y Manuel Valenzuela, los que fueron provocados por un nuevo grupo de parroquianos que llegó hasta ese recinto. Luego de un cambio de palabras, uno de los provocadores extrajo un revólver, con el cual hizo dos disp[illegible] dirección del grupo [illegible] lo y los hermanos [illegible] la, hiriendo en el [illegible] altura del corazón [illegible] muslo derecho a [illegible] quien falleció [illegible] mente. Luego de [illegible] dos disparos, el [illegible] vamente empleó el [illegible] tra quienes pres[illegible] tenerlo, sin [illegible] se dio a la fuga [illegible] donado el taxi M[illegible] Miguel, que, se [illegible] de propiedad de [illegible] gado Agüero.

Luego de la bru[illegible] micida, tanto los [illegible] tes de éste como [illegible] se dieron velozmen[illegible] ga.

La policía está [illegible] ubicar el paradero [illegible] tario de dicho ve[illegible] el fin de establecer [illegible] su conductor u o[illegible]

Falleció Individuo Asaltado por Dos Hombres y una Mujer

Dos individuos que se dieron a la fuga y que, acompañados de una mujer semiebria, asaltaron a tres transeúntes en calle Arturo Prat, son buscados por la policía para que respondan de la muerte por herida con arma blanca, de Emilio Dantés Mayo Gutiérrez, prensista, de 30 años, que falleció en la madrugada de ayer en la Posta Central de la Asistencia Pública. La acusación contra estos hombres y la mujer fue formulada por Elías Recabarren Rojas, empleado, domiciliado en la Población Juan Antonio Ríos, quien informó que, en circunstancias que esperaba locomoción, acompañado de Mayo Gutiérrez y de otro individuo apodado "El Monito", en la esquina de Av. Matta y Arturo Prat, fueron asaltados sorpresivamente por el citado trío, el que luego de herir con cuchilla a Mayo y a él, se dio a la [illegible] calles adyacentes.

Informó el pro[illegible] rren Rojas que, [illegible] te de Mayo Gut[illegible] rigió a la Asiste[illegible] a fin de que le [illegible] erosión en su m[illegible] y a la que debió [illegible] teriormente, a las [illegible] la mañana de ayer [illegible] tarse de una pro[illegible] tia cortante que [illegible] en el glúteo de[illegible] hora, Emilio Ma[illegible] ya había falleci[illegible] cuencia de las he[illegible] das.

Capturada Peligrosa Banda de Delincuentes Juveniles

Siete delincuentes integrantes de una peligrosa banda semijuvenil, que operaba en el sector de la Población La Legua, cayeron en manos de la policía uniformada del sector, que, al mando del teniente Jorge Serrano Cavieres, los detuvo en redada efectuada ayer. La banda, capitaneada por el delincuente habitual Julio González Alfaro, conocido en el ambiente del hampa como "Juliette", operaba desde hace tiempo en el sector, habiendo cometido hasta ahora alrededor de 50 asaltos, atracos, robos y hurtos, de los que hacía víctima de preferencia a los taxistas, a los que detenían obstruyendo el camino. Formaban la banda, además: Nibaldo Piñones Fredes, de 19 años, apodado "No Pedro"; Juan Nelson Rodríguez Hidalgo, 21 años, "El Chasquilla"; Luis Ramírez Zúñiga, 18 años, "El Cabeza de Mate"; Carlos Garrido Ocares, 17 años, "El Cojo Carlos"; Ricardo Garrido Ocares, "El Chicoco", y Daniel Sagredo Moraga, de 13 años, "El Nata".

La banda, dirigida por "El Juliette", operaba en algunas oportunidades acompañada de otros delincuentes que son buscados, y el método más usado era el que emplearon últimamente contra el taxista Armando Barra Corrales, la noche del 31 de julio, en Jorge Canning con San[illegible] aquella oportuni[illegible] ron la calle co[illegible] mientras Julio G[illegible] nazaba al taxista [illegible] chillo, los menores [illegible] a quitarle un rel[illegible] dos en efectivo, [illegible] y una radio port[illegible]

Esa forma de a[illegible] hurto y robo de [illegible] objetos de valor e[illegible] les cuyas puertas [illegible] forzaban, era el [illegible] esta banda, que a[illegible] cuentra a buen [illegible] mayores están de[illegible] la Cárcel Pública, [illegible] res se encuentran [illegible] de Carabineros, e[illegible] ser remitidos al [illegible] pectivo.

Cuatro Personas se Ahogaron al Volcar Bote en Lago Ranco

Un nuevo drama originado por la dureza e implacabilidad de la vida para los hombres del campo, ocurrió en la tarde de anteayer en el hermoso paraje sureño del Lago Ranco, en donde perecieron ahogadas cuatro personas que viajaban en un bote a remos.

El suceso —uno de los diarios dramas de la gente humilde que debe luchar continuamente con la naturaleza disponiendo de rudimentarios medios— ocurrió cuando el campesino José Ugardo Mora Mora, de 46 años, trasladaba sus enseres de casa y a su familia a golpe de remo por el Lago Ranco, desde Pollaihue a Illihue, volcando su bote debido al exceso de carga y pasajeros, pereciendo ahogados cuatro de los cinco pasajeros.

El suceso tuvo lugar a la altura del lugar denominado "El Peligro" y a consecuencias del volcamiento perecieron ahogados el jefe de la familia José Ugardo Mora Mora, de 46 años, sus hijos Esteban Mora Flores, de [illegible] Marcelino Mora F[illegible] además del peque[illegible] Julio Canuaga [illegible] también viajaba e[illegible]

Patrullas y bote[illegible] que llegaron rá[illegible] lugar, pudieron [illegible] vida e ilesa, a [illegible] Mora Mora, Ema[illegible] Gatica, de 43 año[illegible] al cuerpo del [illegible] Canuaga Mora.

El aviso corresp[illegible] dado a Carabinero[illegible] Riñinahue, por u[illegible] campesino trágica[illegible] cido, Manuel Mo[illegible]

Bomberos Rescataron el Cadáver de Menor que Cayó a un Canal

Voluntarios del Cuerpo de Bomberos rescataron en la mañana de ayer, el cuerpo del menor Paul Cristián Van Krausse Velásquez, de un año y medio de edad, que se encontraba, en el interior de un canal de regadío, en Galvarino esquina Sargento Candelaria, Las Barrancas, en donde había perecido por inmersión.

La madre del menor, domiciliada en Río Baker 6179, de la Población Memch, manifestó que el menor había caído al canal a las 19,30 horas de anteayer.

Mujer Arroja Paso Tren Carga Talca

Investigaciones de Talca averigua la identidad de una mujer de aproximadamente 32 años, que en la tarde de ayer se arrojó al paso del tren de carga número 202, que corría hacia el sur, entre las estaciones de Talca y Maule, a la altura del kilómetro 250, poste 11 de la vía férrea.

A consecuencia del atropello, esta mujer, que vestía enteramente de negro y llevaba una blusa color marengo, recibió lesiones en el cuerpo y cabeza, que le ocasionaron la muerte inmediata.

HOY DIA LUNES DIA USAR DOLLY PEN

BOTELLAS VACIAS

Compro de todas clases: Vineras, Licoreras, Champañeras, frascos, etc. Voy a retirar a domicilio. Malaquías Concha N.o 0770 (Seminario altura 6001). Teléfono N.o 461667. Bodega, Portugal N.o 1581 (ex Licores MITJANS). Luis D'Andurain G

NEUMATICOS
CAMARAS
BATERIAS
RECAUCHAJE

GENERAL INSA

SALOMON DIAZ A.

CONCESIONARIO AUTORIZADO

SERRANO 32

FONO 382412

INSTITUTO CHILENO-NORTEAMERICANO DE CULTURA

CURSOS DE INGLE[illegible]
Clases de[illegible] las 8 A.M.
CURSOS
Regular[illegible]
Intensiv[illegible]
CON
Laborat[illegible]
CURSOS PARA NIÑOS
SPANISH CLASSES

ACTIVIDADES CULTURALE[illegible]
FOROS: ARTE - PELICULAS
TEATRO - JAZZ
BIBLIOTECA
¡Y mucho m[illegible]

MATRICULA:
ALUMNOS NUEVOS
MATRICULA GENERAL DE ADULTOS AGOSTO 7 a[illegible]
MATRICULA GENERAL DE NIÑOS AGOSTO 8 a[illegible]
MATRICULA DE CASTELLANO AGOSTO 8 y[illegible]

Moneda 1467 - Fono 63215

La Nación

EL DIARIO AL SERVICIO DE CHILE

Año LII — Santiago de Chile, Lunes 5 de Agosto de 1968 —Precio: Eº 0,50 — Edic. Aérea: Eº 0,55 — N.o 18.508

Serán tratados aspectos técnicos y financieros vinculados con Sismología, Gravimetría, Geoléctrica y otros métodos. Asimismo se considerarán problemas del procesamiento de datos geológicos, aplicación de la Geoquimica en la exploración, el ordenamiento del complejo exploratorio y los resultados de diferentes métodos.

Vuelve violencia en Guatemala

GUATEMALA.— Tres policías fueron heridos anoche al ser atacada una patrulla militar por un grupo de desconocidos que disparó una granada de bazuca.

Una niña que se encontraba en la puerta de su casa en la zona del ataque, resultó herida también.

La patrulla fue atacada cuando los policías militares regresaban después de haber sido relevados de su guardia en la central de energía eléctrica.

Según versiones recogidas, el disparo de bazuca habría sido hecho desde un automóvil en marcha.

Por otra parte, la policía informó que la muerte de ayer del miembro de la Policía Judicial, Antonio Pinzón, quien fue derribado a tiros cuando trataba de apresar con otros policías a un grupo de personas reúnido frente al Monumento al Trabajo.

Los policías tuvieron aviso de que un grupo de comunistas se reuniría frente al Monumento al Trabajo para conspirar, y al tratar de apresarlos, fueron repelidos a tiros.

Los atacantes lograron fugarse en un vehículo que pasaba casualmente por el lugar, habiendo encañonado al conductor.

Optimismo en grupo andino

CARTAGENA (Colombia).— Pleno optimismo demostraban las delegaciones de los seis países andinos en el sexto período de sesiones de la comisión mixta, instalada el lunes pasado en esta ciudad del norte de colombia por el Presidente Carlos Lleras Restrepo. La impresión existente entre todas las delegaciones y los observadores de la Asociación Latinoamericana de Libre Comercio, (ALALC), y la Comisión Económica de las Naciones Unidas para América Latina (CEPAL), es que el acuerdo de integración subregional andino será firmado pronto por todos los países, con excepción del Ecuador, que lo suscribirá ad-referéndum dejando la decisión final al futuro gobierno de José María Velasco Ibarra.

Han tenido lugar seis reuniones que se han caracterizado por la facilidad en el hallazgo de fórmulas coincidentes entre las posiciones colombo—chilenas, fuertemente integracionistas y las reticencias venezolanas.

INFORME LATINO AMERICANO

URSS Busca Concesión de Petróleo Venezolano

CARACAS, 4 (Inter Press Service).— Una tormenta parlamentaria amenaza desencadenar en las próximas horas la casi certeza de que la empresa "Petrofina", registrada como petrolera belga entre los participantes de la licitación a que llamó la Corporación Venezolana del Petróleo (CVP) para explotación de yacimientos según el nuevo régimen de contratos de servicios, está integrada y controlada por capitales soviéticos. El debate se produjo en torno a la ley reformada de explotaciones petrolíferas que contempla la participación de consorcios estatales en la producción petrolera nacional.

En esta apertura se ampararía la empresa belga, aunque sea posible detectar la fuerte intervención de capitales soviéticos en sus operaciones. La "Petrofina" participó con otras tres compañías estatales en la reciente licitación para la exploración y explotación de hidrocarburos en la zona sur del Lago Maracaibo, se gún las "bases mínimas" impuestas por la CVP y que finalmente despertaran cierto escozor entre las petroleras extranjeras que operan en Venezuela.

Según lal ey, en los casos que las compañías ganadoras de la licitación sean entidades controladas por algún Estado, la firma del convenio deberá siempre ser sometida a la aprobación por el Congreso Nacional. Claro que en la sorpresiva situación planteada, el conflicto reconoce raíces más hondas ya que existían indicios de que la Unión Soviética abrigaba intenciones de penetración en el Mercado Petrolero Venezolano. La explotación petrolera en Venezuela está controlada por compañías norteamericanas, lo que genera un nuevo polo del conflicto.

En el Parlamento, representantes de la opositora Izquierda nacional democrática y del Partido Liberal han anunciado su propósito de promover una acción para ejercer un mayor control sobre las negociaciones petroleras, estimando que la firma de los contratos de servicio con entidades estatales pueden rozar, especialmente en esta emergencia, cuestiones de seguridad nacional. Aunque el conflicto no alcance las proporciones que algunos analistas profetizan, por lo menos precipitará un pronunciamiento sobre la eventual participación de empresas con intereses de países socialistas en la explotación del subsuelo venezolano.

El comercio entre Venezuela y el mundo socialista ha venido en un proceso de intensificación, pero las relaciones solamente han progresado a este nivel de intercambio, especialmente desde que diversos sectores nacionales han recrudecido en sus críticas contra la tendencia restriccionista de las compras de Estados Unidos en América Latina. Algunas misiones comerciales del bloque socialista han visitado en los últimos meses el país, en procura de la formalización de acuerdos para establecer bases prácticas para un intercambio más intenso. En diciembre de 1967 una delegación húngara que permaneció cuatro días en Venezuela, adelantó gestiones en tal sentido, y sus miembros y funcionarios del Gobierno venezolano emitieron una declaración coincidiendo en la necesidad de incentivar la corriente comercial entre Hungría y Venezuela.

Niegan visa a Carmichael en Venezuela

CARACAS.— Aunque sin confirmación oficial, se supo en fuentes allegadas a la Cancillería, que el Gobierno de Venezuela se disponía a negar la visa de ingreso al líder del líder negro norteamericano Stockley Carmichael, que habría sido invitado a participar en el Primer Congreso Estudiantil Interamericano, que se celebrará próximamente en la ciudad de Mérida. Carmichael, uno de los jefes del "poder negro" en los Estados Unidos, habría aceptado la invitación de los estudiantes venezolanos y comunicado su deseo de estar presente en las deliberaciones de los jóvenes estudiantes latinoamericanos, ante quienes expondría los problemas de la lucha contra el racismo en los Estados Unidos y la posición del poder negro.

Perú, primer país pesquero

LIMA.— Perú sigue siendo el primer país pesquero del mundo, según la "FAO" (Organización de las Naciones Unidas para la Agricultura y la Alimentación), que destaca el número de julio de la revista "Mundo Pesquero", aparecida hoy en Lima.

Según las estadísticas, Perú capturó en los últimos meses de actividad, cerca de diez millones de toneladas de la especie llamada anchoveta, lo que significa la quinta parte de la pesca marina mundial.

Asombrosas reimplantaciones de miembros

BOGOTA.— Asombrosas reimplantaciones de miembros superiores se han logrado en el Hospital San Vicente de Medellín, declaró el simposio sobre cirugía de la mano, que se efectuó en el Hospital Universitario de Cali, tercera ciudad colombiana por su población de 800 mil habitantes, sus plantas industriales y como centro de educación superior. Al simposio asistieron cirujanos de todo el país.

Se considera una historia clínica de diez casos de reimplantación de miembros superiores a personas que, por amputación en accidentes laborales o de tránsito, los habían perdido totalmente. En todos se logró pleno éxito y los pacientes llevan varios años trabajando normalmente. Entre los ejemplos citados en el simposio figura el de Efren Acudelo, un arricultor de regular edad, a quien de un machetazo le amputaron el brazo izquierdo en 1962. Sometido a una reimplantación, actualmente desempeña sus labores normales, come, escribe, se peina e incluso practica boxeo. Un segundo caso analizado igualmente por los cirujanos colombianos es el de Baudilio Rave, campesino de 32 años, quien en julio de 1966, sufrió la amputación total del antebrazo izquierdo a nivel del tercio interior. El antebrazo fue enterrado durante dos horas, pero por presión de varios médicos se rescató luego. Más tarde se le reimplantó un muñón con total éxito.

La NASA dispara cohetes en Brasil

WASHINGTON, 4 (UPI).— La Dirección Nacional de Aeronáutica y el Espacio anunció hoy que realizará el lanzamiento de cuatro cohetes desde plataformas situadas en el Brasil, durante los primeros días del otoño próximo, con el propósito de investigar las condiciones de la atmósfera.

El experimento será llevado a cabo en cooperación con la Comisión Nacional de Actividades Espaciales (CNAE) de Brasil y comprende la medición de las variaciones de los micro-meteoritos de acuerdoco n las latitudes.

Desde el campo de pruebas de Barreira de Inferno se enviarán al aire colectores de micro-meteoritos a impulso de cohetes sondeadores Nike - Iroquiols. La información obtenida será comparada con los resultados de previos ensayos de igual índole efectuados en Estados Unidos.

Versión sobre armas atómicas en Brasil

RIO DE JANEIRO.— El Ministro brasileño de Minas y Energía, coronel Costa Cavalcanti, desmintió recientes versiones según las cuales la visita a Brasil de técnicos israelíes se vincula con la producción en el país de armas atómicas.

Aclaró el titular de la Cartera que dichos técnicos se ecuparán únicamente de la aplicación pacífica de la energía nuclear, en base al acuerdo de colaboración estipulado en diciembre de 1967 entre la Comisión Nacional de Energía Nuclear de Brasil y la Comisión de Energía Atómica de Israel.

Reunión sobre petróleo en Buenos Aires

BUENOS AIRES.— Se inauguró en esta capital una reunión de expertos en exploración de hidrocarburos de las Empresas Petroleras Estatales Latinoamericanas integrantes Asistencia Recíproca Petrolera Estatal Latinoamericana).

Participarán en las sesiones de trabajo, técnicos de empresas y organismos oficiales de Argentina, Bolivia, Brasil, Colombia, Chile, Ecuador, México, Paraguay, Perú y Venezuela.

El amplio temario que considerarán los expertos en exploración de hidrocarburos del continente, está constituido por los dos grandes capítulos correspondientes a prospección geofísica y a exploración geológica.

LIQUIDACION SEMESTRAL

Los Gobelinos

¡ULTIMA SEMANA!

¡ESTA SI QUE ES LIQUIDACION!

Los Gobelinos es una Empresa Industrial y Comercial con fábricación propia y produce miles de articulos que los LIQUIDA por fin de temporada, a precios que no volverán.

Los Gobelinos en su ULTIMA SEMANA le brinda la oportunidad de comprar más cosas, mejores cosas, por menos dinero.

Y recuerde que, ahora es la ocasión para comprar aunque sea para guardar, despues le costara más caro.

LIQUIDACION SEMESTRAL

Los Gobelinos

sur publicidad

BEIRUT

Combates en Jordania:

Gran Acción Punitiva Israelí Contra Sabotaje

BEIRUT, 4 (ANSA).—Durante tres horas, a partir de las doce y treinta hora local, cazabombarderos israelíes, en sucesivos raids, efectuaron un intenso ataque contra dos posiciones jordanas cerca de la ciudad de Es Salt.

■ **Un portavoz militar israelí dijo que la acción estaba dirigida contra bases de la organización terrorista árabe "El Fatah".**

■ Los objetivos eran dos: el cuartel general de El Fatah y un centro para el adiestramiento de los guerrilleros que operan en los territorios ocupados por Israel durante la guerra de junio del año pasado.

■ **Los dos objetivos se encuentran a unos treinta kilómetros de Ammán y a unos veinte kilómetros al este del río Jordán, que marca la línea del cese del fuego. Antes del ataque se habían lanzado volantes dirigidos a los guerrilleros, en los que se advertía: "Quienes atraviesen el Jordán caerán en nuestras manos y serán muertos, heridos o condenados a severas penas de prisión".**

■ Por parte jordana se afirmó, en sucesivos comunicados militares, que el ataque israelí "se extendió a todas las posiciones de las fuerzas jordanas entre Es Salt y Jericó", en un frente de unos cuarenta kilómetros.

■ **Siempre por parte jordana se afirmó que un avión israelí fue derribado por la artillería antiaérea, mientras el comando israelí, al anunciar el término de la operación, dijo que "todos los aviones regresaron a la base".**

■ Según los jordanos, medios blindados abrieron, además, fuego contra posiciones jordanas, las cuales respondieron al ataque.

■ Es la segunda vez que los **israelíes atacan presuntas bases de la organización de los guerrilleros árabes.**

VATICANO

Lamenta incomprensión:

Paulo VI Volvió a Defender su Encíclica

CIUDAD DEL VATICANO, 4.—(UPI).— Su Santidad el Papa Paulo VI habló hoy nuevamente acerca de su controvertible Encíclica sobre el control de la natalidad, afirmando que sabía que su lenguaje intransigente provocaría preocupación en todo el mundo.

El Sumo Pontífice declaró a miles de visitantes y fieles en la "Residencial Papal de Verano" de Castelgandolfo —situada cerca de Roma en las colinas albanas— que podía entender muy bien la extendida "incomprensión" del documento papal que prohibe toda forma de control artificial de los nacimientos.

"Pero... Queremos recordar una vez más que eso no es nuestro, sino la ley de Dios", manifestó el Santo Padre.

EE.UU.

Según la costumbre:

Cubano Obligó a una Avioneta a Ir a La Habana

NAPOLES, (Florida), 4 (UPI).— Un hombre que dijo que quería llevar a su hija a dar una vuelta en avión, dominó al piloto de la pequeña máquina y le obligó a llevarlos a Cuba.

El hombre, de aspecto latino, y su hija, de cabellos rubios, habían llegado a esta ciudad en la tarde de ayer, desde Miami y se alojaron en un "motel" bajo el nombre de Stewer Orth.

Las autoridades informaron que el avión, un Cessna 182, tiene un equipo limitado de comunicaciones.

Un vocero de la Administración Federal de Aviación dijo que el piloto no había establecido contacto con ese organismo, pero que atrajo atención al penetrar en la zona del Comando de Defensa Aérea sin permiso previo a la 1.05 P. M., ligeramente al sur de Cayo Hueso.

Dos aviones navales partieron inmediatamente de la Base de Boca Chica para investigar el hecho.

KINSHASA

Presidente de quita y pon:

Llamaron en el Congo a Mandatario Depuesto Ayer

KINSHASA, 4 (ANSA).— **El Presidente del Congo-Brazaville, Alphonse Massamba-Debat, volvió hoy a su despacho en el Palacio de Brazzaville, un día después de la toma del poder por parte de los militares que le habían depuesto.**

La radio del Congo ex francés, al dar el anuncio, destaca que Massamba-Debat volvió a pedido de los hombres que ocupan el poder, explicando esta extraña decisión con el argumento de que es necesario "establecer un diálogo" por el "bien de la nación".

Después del anuncio radiofónico la situación, parece menos clara que ayer en el país, así como la posición de Massamba-Debat, quien había desaparecido ayer al producirse el golpe de estado.

Los tres pilotos norteamericanos derribados sobre Vietnam del Norte y liberados como gesto de buena voluntad, momento de llegar a Laos, sonríen. Declararon haber sido bien tratados y que su libertad fue un asunto de azar, fueron designados en un sorteo. (Foto UPI).

MANI

Más de quinientas:

Aumentan Víctimas de Sismo de Manila

MANILA, 4 (ANSA).— El balance del brevísimo pero terrible te afectó Manila, pasaría de los quinientos muertos, según se informó capital de las Filipinas han continuado durante toda la noche las op socorro. Sin embargo, centenares de personas se encuentran toda escombros de las casas derrumbadas por efecto de la conmoción telú dos días.

■ **Un portavoz de la policía dijo esta mañana que no quedan ya e encontrar con vida a las doscientas personas que están aún sepu los escombros de un edificio de cinco pisos que quedó completamen El saldo oficial de las víctimas hasta la mañana de hoy era de 10 algunos centenares de heridos. Pero con las doscientas personas que se de hallar con vida, y con el ritmo con el cual mueren los heridos h las autoridades temen que el trágico balance de pérdidas humanas quinientas y, tal vez, llegue a seiscientas.**

BOLIV

Convocó al Congreso:

Cedió Barrientos Ante Presión Política

LA PAZ, 4 (UPI).— La prolongada crisis política en torno a la del período ordinario del Congreso quedó resuelta hoy al ceder el Pre né Barrientos y aceptar los argumentos de la oposición, convocando Cámaras Legislativas para el martes próximo.

■ **El conflicto, que separó a Barrientos de su Vicepresidente, Luis les, estribaba en la interpretación de las disposiciones constitucio rigen la composición del Poder Legislativo. El Presidente sostenía que carse la Constitución, que dispone la renovación de un tercio del Se Cámara de Diputados cada dos años. Como ese requisito no había sido Barrientos consideraba que no debía convocarse a los dos cuerpos para ordinario de sesiones.**

■ Siles, a su vez, opinaba, que la nueva Constitución de 1966 es la aplicarse en esta oportunidad y como sus normas prevén la elec tánea de todos los integrantes del Poder Legislativo y del Ejecutivo Presidente de la República, no había conflicto posible.

ROM

Prisioneros norteamericanos:

Dicen Pilotos Liberados, que Hanoi los Trató Bien

ROMA, 4 (ANSA).— Los mayores Ames Frederick Low y Fred Nels son, y el capitán B. Carpenter, de la aviación militar norteamericana por las autoridades de Vietnam del Norte, pasaron hoy por el aeropuerto micino procedentes de Bangkok, en viaje hacia Nueva York.

■ **Durante la escala en el aeropuerto, los tres se mostraron sonrien quilos y en buenas condiciones físicas a los periodistas, y aceptaron der brevemente algunas preguntas. El mayor Ames Frederick Low, hab su período de prisión, dijo: "Transcurrí siete meses como prisionero noi. Me capturaron solo en una acción de guerra. No puedo decir que me mal, más aún, en los primeros días —que fueron de angustia— creí que caría una suerte peor".**

■ Carpenter, por su parte, estuvo prisionero cinco meses, y dijo: "No lamentarnos, nos fue bien". Thompson, que estuvo prisionero cuatro tuvo nada que agregar a las palabras de los otros dos pilotos.

MOSC

Mariscal Rokossovsky:

Murió Otro Héroe de la Segunda Guerra Mundial

MOSCU, 4 (UPI).— El Mariscal Konstantin Rokossovsky, héro soviético de la Segunda Guerra Mundial, falleció en esta ciudad despu prolongada enfermedad.

Según la agencia Tass, la muerte de Rokossovsky, que se produjo anunciada en una declaración por el Comité Central Comunista, el Pre Soviet Supremo y el Consejo de Ministros de la Unión Soviética.

Entre los firmantes del documento se encuentra el jefe del Partido nista, Leonid Brezhnev; el Primer Ministro Alexei Kosygin y el Presiden Podgorny.

El anuncio no expresa la causa de la muerte, limitándose a decir jefe militar falleció "tras una larga y grave enfermedad".

RESULTADOS
DEL 121° CONCURSO DE
EL BARRIL MILLONARIO

Ante el Notario Público don Rafael Zaldívar Díaz,
el jueves 1° del presente se efectuó el tradicional sorteo que cada mes realiza
ALMACENES PARIS
entre todas las personas que durante el mes de Julio
hayan efectuado compras en cualquiera de sus departamentos,
resultaron favorecidas las siguientes personas:

1er. PREMIO DE
UN MILLON
el Cupón N° 75824/20
JUAN ROBERTS V.
Quilapún 56 Victoria

Y LOS DIEZ PREMIOS DE
CIEN MIL:

CUPON	NOMBRE	DIRECCION
20248/4	LUIS GUERRERO T	Victor Manuel 1491 Stgo.
87081/24	LUIS MADARIAGA	Alejandro Galvez 4241 Stgo
180065/12	MARIA CAMOBLIO	Juan A. Rios, Longitudinal 2036-A Stgo
96901/3	JORGE DIAZ	Seminario 7 Depto. B Stgo.
99259/23	CECILIO CORREA A	Eleuterio Ramirez 1464 Stgo
98157/23	PAOLA BANIC M	J. Peroti 5510 V Mackenna P. 7 1/2 Stgo.
19582/4	LINA CABRERA A	Andrés Fuenzalida 2563 Stgo.
175880/12	DANIEL TORRES P	Bélgica 1880 Stgo.
23707/21	MARIA CRISTINA DE G	Herrera 653 Depto. 409 Stgo.
179621/12	VERA LEIVA	Manuel Carvallo 1261 Stgo.

Prepárese a participar en el sorteo del mes de Agosto efectuando sus compras en
ALMACENES Paris
ESQ. SAN ANTONIO
ALAMEDA

AGRICULTOR
APEROS PARA LABRANZA EN CAÑAMO Y SUELA.
Reich y Cía. Ltda.
AVDA. BERNARDO O'HIGGINS N° 3786,
FONOS: 90206-97328.

REGALOS PARA MATRIMONIOS Y SANTOS
CASA JAPONESITA
MONEDA 1083
PASAJE EDWARDS LOCAL 1070
CREDITOS

HOY DIA
LUNES
DIA de USAR
DOLLY PEN

Ministerio de la Vivienda y Urbanis
CORHABIT
Propuesta Pública Autoconstrucción N° 40/

COTIZACION: Se solicitan propuestas públicas para la p sión de 3.452 paquetes de complejo de Viviendas aisladas pareadas, industrializadas o prefabricadas, destinadas a gramas de Autoconstrucción y Plan de Ahorro Popular, forme al siguiente detalle:

a) 2.643 Unidades de viviendas de 40 m2. superficie
b) 809 Unidades de viviendas de 20 m2. superficie
Etapa.

FECHA Y LUGAR APERTURA DE LA PROPUESTA:
La apertura se efectuará el 23 de agosto de 1968, a las 15.30 horas, en oficinas del Subdepartamento Técnico y Autoconstrucción, Sección Propuestas, calle Serrano N° 89, 2° piso, de la Delegación Santiago de Santiago.

HOJA DE DECLARACION:
Las firmas contratistas interesadas en licitar tendrán plazo para la "Hoja de Aclaración" hasta el 16 de agosto de 1968. El 20 de agosto, de 15 a horas, los contratistas que hayan presentado la "Hoja de Aclaración" berán concurrir a estas oficinas con el objeto de retirar las aclaraciones sus consultas.

ENTREGA DE ANTECEDENTES:
Desde el 5 hasta el 16 de agosto del año en curso, de 15 a 17 horas, berán retirarse en la Delegación Santiago señalada.

PROPONENTES:
Sólo podrán postular a la propuesta, aquellas firmas que se encuen inscritas en la Secretaría Técnica del Ministerio de la Vivienda y Urbanis

Vicepresidente Ejecut

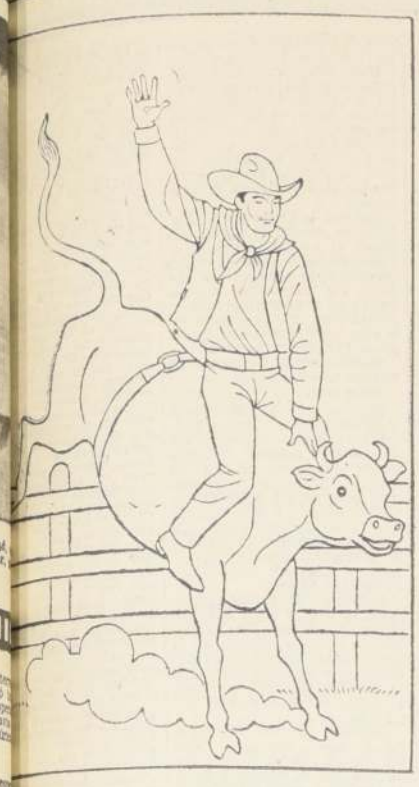

oloree Este Mono y
ane Uno de Nuestros
Cien Premios

OMBRE .....

AD ..... Calle en que vive .....

.....

UDAD .....

.....

SU ALMANAQUE COMERCIAL

AUTOMOVILES, GARAGES ACCESORIOS

IMPORTADORA SANTIAGO Frenos, Embragues, Autos, camiones, tractores, maquinarias industriales. Alameda 2395. Teléfono 96825.
6 septiembre 1968

ESPIRALES, RESORTES, TOdo tipo automóviles. Industrias en general. Riquelme 2. 83908. GC. 20|X

FRENOS BASSI
Distribuidores — Balatas
BENDIX - SHYFBESTOS
Embragues - Repuestos- Frenos
ALAMEDA 4050 - RIQUELME 6 GC|24|X

SEÑOR AUTOMOVILISTA buscando repuestos de goma llegará a "GOMATEX" **Alameda 2129 - 712780**
G. C. 8-I-69

NEUMATICOS

NEUMATICOS, ECONOMIA Garantía neumáticos llantas todos tipos. Avenida España 72.

NEUMATICOS — CAMARAS baterías. Recauchaje General INSA. Concesionarios Suc. Jorge Castillo Bascur. Salas de ventas: José Miguel de la Barra 451. Teléfono 31396.— Estación de Servicio: Maturana 1298, Teléfono 65744.
10-X-68

CONFECCIONES INFANTILES

FABRICAMOS DUENDES, capitas, piluchitos, pantalones. (Ojo comerciantes! San Francisco 1135

COLCHONERIAS

"HIDALGO", FABRICA DE colchones. Marquesas cromadas. Ropa de cama. Mantas de Castilla. Ventas por mayor y menor. San Alfonso 54. Fono 95183.
9-X-68

ZAPATILLAS

PINUCA
Las legítimas zapatillas. Unicamente Irarrázaval 3271. Teléfono 236091. Evite marcas similares.

SOMBREROS

Hechuras, Composturas Fina Sombreros Nuevos — Fieltro Vaqueros - Texanos - Pitas
CLINICA SOMBREROS
Mac Iver 579 — Fono 37106
GC|13-IX-2

GUITARRAS

"VIVECOR" FABRICAMOS guitarras finas. Creditos. Reparaciones. Arturo Prat 910. 39397.

TIENDAS

MANTAS DE CASTILLA "Victor". Chaquetones. Meiggs 72, a una cuadra Estación Alameda.
9-X-68

TRANSPORTES

LA RAPIDA — MUDANZAS DENtro, fuera Santiago. Especializada: mobiliario fino. Casas, fondos. Avenida Matta 265. 54664

EMBALAJES - FLETES - MUdanzas - Arica-Puerto Montt. Locales. Transportes Amunategui. Teléfono 63755.
6 septiembre 1968
GP|20|A

PIGMENTOS

PIGMENTOS COLORANTES Para estampar, teñir telas. Calidad - Garantía. **TELEFONO 382452**
GC|24|X

FCAS. VARIAS

FEDERICA, ARTURO PRAT 165. Fábrica de fajas. Especialidad sobre medida.
38|11|VIII

CAMISAS SOBRE MEDIDA
Reparaciones. Cuellos, puños. Arreglos corbatas. Merced 636.
GS VII-64

INSIGNIAS

"M I L L E D"
Insignias — Llaveros
Propaganda — Placas de Automóviles
Fábrica: Chacabuco 69
Teléfono 94885
GC|12-I-69

MANCINI, SAN PABLO 1538. 69872. Moldes para pastelería en general.

ARMERIAS

"CASA ITALIANA"
Reparaciones armas de fuego. La Casa del amafe Primus. Lámparas — Petromax — Coleman — Sun — Flame. Repuestos en general.
Arturo Prat 141-243 - 382255
GC. 26-X-68

FABRICA VENTAS DETALL
—Impermeables — Castilla—
CASACAS CUERO
Almirante Latorre 308.
GC|28|VIII|68

FCA. DE MUEBLES

EL MAGO
Ofrece: Livings E.o 350.00. Comedores E.o 750.00. Dormitorios. Muebles sueltos. Precios especiales a mayoristas. Somos fabricantes. Vendemos mitad de precio. San Pablo 1455.
GC. 2—X—68
6 septiembre 1968

LAVADORAS

SERVICIO TECNICO HOOVER
Repuestos Legítimos
Precios de Fábrica
Pedro de Valdivia 3398
A. C. 8-I-69

SANITARIOS

BAÑOS REVESTIR, 190,00. LAVATOrio pedestal, 140,00; Estucados eliminados, 140,00; Bidet; Salas venecias de colores, Lavatorios completos, 150,00. Muebles cocinas, bombones, califont cocinas gas licuado. 1489 Arturo Prat.
25-X-68

DEPORTES

MISAEL ESCUTI
Al Servicio de los Deportistas
Bandera 767 — Teléfono 81713
GC|13-IX-68

CARPAS

FABRICA DE CARPAS H. GARCIA. Gran Avenida 2559, teléfono 55227. Carpas, Camiones, campaña, vendimia, quitasoles. Reparaciones artículos lona, variedades.

Impermeables — Castilla — Lás

FABRICA PARASOLES, PARAGUAS
Venta Detalle. Cambios telas. Reparaciones — Repuestos. Compañía 2697
GC VII-64

CUADROS Y MARCOS

JUAN SUTTER
Pinturas, Oleos, Acuarelas
Reproducciones.
Moneda 728 Teléfono 393411
GC. 2—X—68

SUTTER Y VARAS
Pinturas, Oleos, Acuarelas
Reproducciones, Marcos
Providencia 2309
GC. 2—X—68

MUEBLERIA

CLINICA DE MUEBLES YORK
San Isidro 52 - Teléfono 381283. Basta llamar al teléfono 381283 y Clínicas de Muebles York va a su casa, hace el presupuesto, trae y lleva sus muebles listos.
Clínica de Muebles York
G. C. 27-8-68

"SUPER MUEBLES"
Modernos estilos
Radios — enceradoras
Refrigeradores — Lavadoras
Máquinas de coser
CREDITOS
Serrano 415 - Arturo Prat 414
Teléfono 382376
A. C. 8-I-69

TELEVISION

RADIO AMERICA LTDA.
Antenas T.V. F.M.
Pilas para Radio. San Diego 624. teléfono 85101.
GV 26 julio

RADIO TELEVISION SAFLES
Confección muebles
Alta calidad
Precios módicos
Bustamante 468

"SOCHITEL". SERVICIO completo televisión. Seriedad. Rapidez. Repuestos. Importación propia. Lira 112-386344. Santa Rosa 27-391948.
GC 20|VII

REPARACIONES DE TELEVISORES
Técnico 25 años práctica
TELEFONO 395445
— Ramírez —

"RADITEL". RADIO TELEvisión domicilio. Equipos transistorizados. Eyzaguirre 1117. Teléfono 711362.
GC|28|XII

LANAS

EL ROSAL
San Diego 1138
Surtido completo en lanas
Depósito

CABLE De Acero
Galvanizado y Negro
STOCK permanente
—12— 1 6—24—7
6— 7— 1 6—19—1
6—27— 1 6—37—1
de 1/4 a 3/4 diametro.
Reich y Cía. Ltda.
Avda. Bernardo O'Higgins N.o 3786 — Fonos: 90206 — 97328.

Farmacias de Turno

SEMANA COMPRENDIDA DESDE EL 3 AL 10 DE AGOSTO DE 1968

1er Sector.— Mapocho. Av. Bdo. O'Higgins, Teatinos. Cerro Santa Lucía.

KLEIN, Huérfanos 1095; BENTJERODT, Estado 397; CERVANTES, Diagonal Cervantes 830; MIRAFLORES, Avda. O'Higgins 453.

2.o Sector.— Catedral. San Pablo. Avenida Matucana.

COLON, San Pablo 3310; ITALIANA, San Pablo 2402; CASALL, Catedral 2308; VENECIA, Catedral 2201.

3.er Sector.— Quinta Normal. Carrascal. Blanqueado.

SANTA TERESA, Benedicto XV 230; BLANQUEADO, San Pablo 3125; FENIX, J. J. Pérez 6099; WINTER, Serrano 1356. Las Barrancas; LO ESPINOZA, Lo Espinoza 2654; LAUTARO, Salvador Gutiérrez 5947.

4.o Sector.— Estación Central. Avda. B. O'Higgins. San Diego. Zanjón de La Aguada.—

UNIVERSO, Avda. Bernardo O'Higgins 3153; ALAMEDA, Avda. Bernardo O'Higgins 2546; IGLESIA, Avda. Bdo. O'Higgins 1707; CONTINENTAL, Avda. Bdo. O'Higgins 4030. DUCAL, Blanco 2151; MEXICO, P. Montt 2197; CAUPOLICAN, Bascuñán 1002; CARRERA, Los Pinguinos 4294.

5.o Sector.— Avda. Bernardo O'Higgins. Franklin. San Diego. Avda. Bustamante.

CAMPLA, Avda. Portugal 497; LA NACIONAL, Avda. Portugal 1399; ARTURO PRAT, Arturo Prat 698; AVENIDA MATTA, Avda. Matta 994; GONZALEZ, Carmen 1439; GIROZ, Franklin 1070.

6.o Sector.— Providencia. Vitacura. Avda. Apoquindo.

LAS LILAS, J. M. Infante 279; DE LA CRUZ, Avda. Providencia 2012; DEL ORIENTE, Nueva Las Condes 7172; SAN JUAN, Avda. Colón 5083; VITACURA, Vitacura 5342.

7o Sector.— Irarrázaval. Avda. Bilbao. Macul. La Reina.—

FARR, Irarrázaval 3133; LARRAIN, Larrain 6877; BRASILIA, J. P. Alessandri 3533; LOS ALMENDROS, Diagonal Oriente 4503; SUR, Av. Grecia 1004; PROVIDENCIA, Roberto del Río 1654; AMAPOLAS, Eijeser Parada 2022; BILBAO, Francisco Bilbao 1300.

8.o Sector.— Gran Avenida. Santa Rosa. La Cisterna.

MELENDEZ, Buzeta 470; MILLARAY, Abranquil 5970. Pobl. Davila; ROCA, San Joaquín 2399; LA LINEA, Fernández Albano 02880. Pobl. J. M. Caro; BURGOS, 4.a Avenida 302; TURQUESTAN, Enrique Matte 1551; SAGUES, San Joaquín 1067; ASTURIAS, Gran Avenida 4308; PUNTA ARENAS, Gran Avenida 6045; BERMACO, Gran Avenida 9678; LO OVALLE, Fuenzalida Urrejola 600; SAN MIGUEL, Santa Rosa 3465; SAN LUIS, Avda. Pirámide 395; SEBASTOPOL, Avda. Sebastopol 431; SAN CARLOS, Uruguay 1698. Pobl. San Ramón; SAN GREGORIO, San Gregorio 0566; SPLENDID, Avda. La Feria. San Miguel.

9.o Sector.— Avenida Recoleta. Avenida El Salto.—

LA FRANCISCANA, Avda. Recoleta 271; CENTENARIO, Avda. Recoleta 2298; SEPULVEDA, Avda. El Salto 2699.

10.o Sector — Avenida Independencia. Avenida Fermín Vivaceta.—

PACIFICO, Avda. Independencia 748; CHILE, Avda. Independencia 1896; PRADO, Avda. Independencia 2813; ASTOR, Avda. Fermín Vivaceta 1134; SANTA CLARA, Los Angeles 2601; UNESCO, Tupungato 5310. Pobl. El Carmen; ANDACOLLO, Longitudinal 520. Pobl. J. A. Ríos.

Turno Permanente: Farmacia de Urgencia, Portugal 155.
NOTA: Los turnos nocturnos son sólo para la atención del despacho de recetas, medicamentos de urgencia y útiles de curación y podrán ser atendidos después de las 21 horas por la ventanilla correspondiente.

MINISTERIO DE OBRAS PUBLICAS Y TRANSPORTES

DIRECCION GENERAL DE OBRAS PUBLICAS

AGUA POTABLE DE VALDIVIA DE PAINE

Llámase a Propuestas Públicas para la ejecución de las Obras de Agua Potable de Valdivia de Paine. Habilitación Pozos N.os 152 y 153. Proyecto N.o 6837.
PRESUPUESTO OFICIAL: Obras por Contratar, Eº 31.512.20.
CATEGORIA: 5a., en la especialidad de Aguas Subterráneas.
ENTREGA DE ANTECEDENTES: Desde el 12 de agosto en la Sección Maq. y Propuestas, Depto. Aguas Subterráneas, Moneda 673, 7.o piso.
APERTURA DE LA PROPUESTA: El 21 de agosto, a las 15.00 horas, en la Oficina del Ingeniero Jefe del Departamento de Aguas Subterráneas, Moneda N.o 673, 7.o piso.

EL DIRECTOR GENERAL

SERVICIO MEDICO NACIONAL DE EMPLEADOS
SECRETARIA GENERAL

CONCURSO MEDICO

Llámase a Concurso Médico para proveer los siguientes cargos:

Un "JEFE PARA EL DEPARTAMENTO MEDICO Y REPOSOS", en Santiago, con ocho horas de jornada diaria, 55% de asignación de responsabilidad, 15% de asignación de estímulo por no ejercicio liberal de la profesión y quinquenios correspondientes.
Un "MEDICO EXAMINADOR" para Medicina Preventiva en La Serena, con dos horas de jornada diaria, quinquenios y asignaciones correspondientes.
Un "MEDICO DELEGADO" para Illapel, con dos horas de jornada diaria, quinquenios y asignaciones correspondientes.
Un "MEDICO TISIO-RADIOLOGO", para La Serena, con dos horas de jornada diaria, quinquenios y asignaciones correspondientes.
Un "MEDICO RADIOLOGO", para el Equipo de Llnares, con dos horas de jornada diaria, quinquenios y asignaciones correspondientes.

Entrega de bases reglamentarias y recibo de las postulaciones hasta el 29 de agosto de 1968, a las 12 horas, en la Oficina de Partes, Bandera N.o 72, 5.o piso, Santiago, y en las Secretarías de sus Regionales.

VICEPRESIDENTE EJECUTIVO

CEMENTERIO GENERAL

Se cita a los descendientes directos, de los siguientes adquirentes de terrenos, para que concurran a la Dirección de este Cementerio General, en un plazo de 60 días, a contar desde esta fecha, o sea, hasta el 20 de agosto próximo de 9 a 12.30 horas y desde las 13 hasta las 17 horas, para los efectos de la aplicación del artículo 11 del REGLAMENTO DEL CEMENTERIO GENERAL DE SANTIAGO:

Schuth, Nicolás; Maturana, José Miguel; Engber, Enrique; Del Río, Lucas; Cifuentes, Nicolasa; Aguilera, Carmen; González, María; Puesta de Vera, Manuel; Vilsan, Carlos Federico; Otaisa, Fsco. de Borja; Porras Fsco. Coronel; Abalos, Apolinacio; Ruz, Mercedes; Herrera, Juan; Peres, María del Carmen; Hapefeublatt, Carlos; González, Silvestre; Fari, Justo; Ramos, José Santos; Mate de Luna, Manuel; Martín, Isidoro; Vevan, José; González, Agustín; Escalante, Máximo; Baquedano, Miguel Tomás; Grasfe Albert, Juan Matías; Zapiola, José; Mackay, Juan; Rosa Navajas, Pedro; Benites, María; Lalus, Pascual; Abaz Padilla, Agustín; Ugarte, Mercedes; Camus, Ignacio; Guerrero, Mercedes; Alvis de Zierra, Mariana; Muñoz, María; Rodríguez, Carmen; Opaso, Carmen; Muñoz, Cándido; Destefan, Felipe; Mazardo, Gerónimo; Humeres, Francisco; Maillard de Bellefonds, Carlos; Ernauriz, Dolores; Martín, Isidoro; Cuumghauz, Francisco; Campaña, Juan Bautista; Ramírez Pino, Rosario; Bilvao de Castaño, Antonia; Romero Conca, Faustino; Rosas, Estanislao; Abasola, Alejandro; Nuñez, Francisca; Oleda, Alberto; Astudillo, Agustín; Ladrón de Guevara, Diego; Rojas Moya, Luis; Carmona, Antonio; Ruis, Emilio Bentura; Godin Desirice, Leonie; Cooper, Carlos; Concha de Gallardo, Narcisa; Inzunza, Eduardo; Osanne, Eugenio; Moreno, Elena; Ovalle, Sabino; Flores, Sotero; Romo, Santos; Valenzuela, José Agustín; Gutiérrez de Quiroga, Mariana; Romero, Domingo; Calderón, Teresa; Araya de Cáceres, Manuela; Etieu, Alberto; Rosenthal, Juan Fsco.

NOTA: Téngase presente, que los nombres y apellidos de esta nómina han sido extractados en forma fiel de los libros primitivos existentes en este Cementerio General.

SANTIAGO, 21 de junio de 1968.

EL DIRECTOR

MINISTERIO de la VIVIENDA y URBANISMO

CORPORACION DE LA VIVIENDA

Propuestas Públicas

CONSTRUCCION DE UNIDADES SANITARIAS EN POBLACION "CASUTO", DE LA COMUNA DE RINCONADA DE LOS ANDES, PROVINCIA DE ACONCAGUA.—

CARACTERISTICAS: Construcción y Pavimentación de 13 Unidades Sanitarias con sus correspondientes instalaciones domiciliarias de Alcantarillado, Agua Potable, Luz Eléctrica y Arranques de Agua Potable, y suministro y colocación de medidores con sus correspondientes nichos guardamedidores.
CONTRATISTAS: Primera, Segunda, Tercera, Cuarta y Quinta Categorías, del Registro para Construcción de Viviendas, de la Institución, o bien Primera a Quinta Categorías, Especialidad Obras Sanitarias, del Registro para Trabajos de Urbanización.
ANTECEDENTES: Se entregarán desde el 31 de julio hasta el 7 de agosto, en la Oficina de Venta de Antecedentes, Arturo Prat 48, cuarto piso.
APERTURA DE PROPUESTAS: El día 12 de agosto de 1968, a las 15:30 horas, en la Oficina del Jefe del Departamento de Construcción, Arturo Prat 48, cuarto piso.

CONSTRUCCION DE UNIDADES SANITARIAS EN POBLACION "CODECUA", COMUNA DE GRANEROS, PROVINCIA DE O'HIGGINS.—

CARACTERISTICAS: Construcción de 70 Unidades Sanitarias, con sus correspondientes instalaciones domiciliarias de Alcantarillado, Agua Potable, Luz Eléctrica, y suministro y colocación de nichos guardamedidores de agua potable.
CONTRATISTAS: Primera, Segunda, Tercera y Cuarta Categorías, del Registro para Construcción de Viviendas, de la Institución, o bien Primera a Cuarta Categorías, Especialidad Obras Sanitarias, del Registro para Trabajos de Urbanización.
ANTECEDENTES: Se entregarán desde el 31 de julio hasta el 7 de agosto, en la Oficina de Venta de Antecedentes, Arturo Prat 48, cuarto piso.
APERTURA DE PROPUESTAS: El día 12 de agosto de 1968, a las 15 horas, en la Oficina del Jefe del Departamento de Construcción, Arturo Prat 48, cuarto piso.

EL VICEPRESIDENTE EJECUTIVO

TARZAN — Por EDGAR RICE BURROUGHS

JUAN MARINO — POR SAM LEFF

DICK TRACY — POR CHESTER GOULD

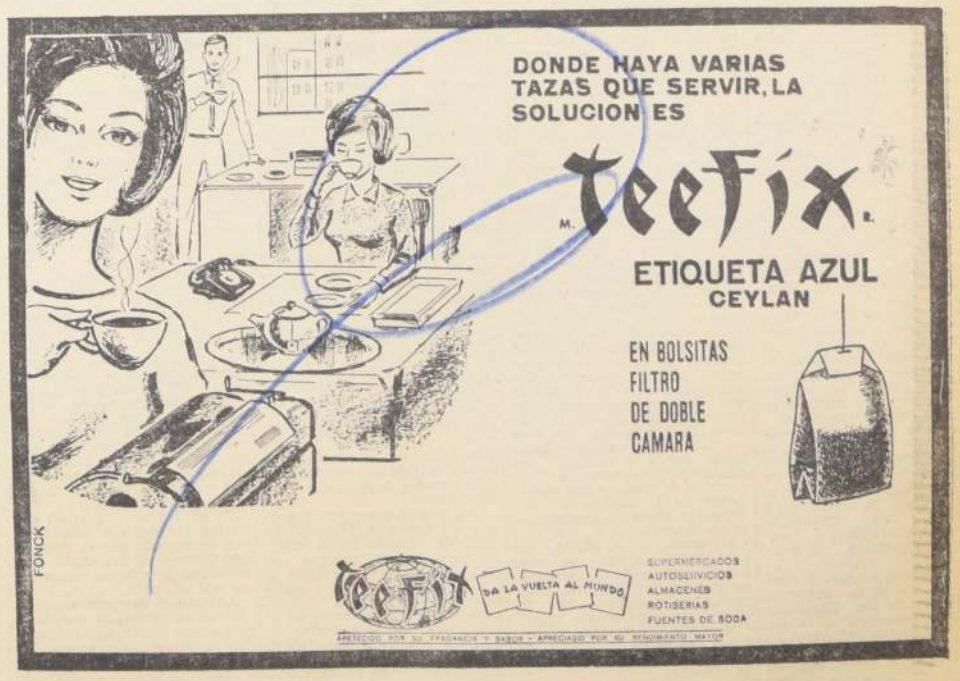

Cámara de Diputados

SESION 20a. ORDINARIA, EN MIERCOLES 31 DE JULIO DE 1968

(De 16 a 20.45 Horas)

Presidencia de los Srs. Valenzuela Valderrama, Don Héctor; Videla, Stark y Cardemil

SECRETARIO, EL SEÑOR KAEMPFE; PROSECRETARIO, EL SEÑOR LARRAIN

(Versión Oficial)

V.— TEXTO DEL DEBATE.

—Se abrió la sesión a las 16 horas.

El señor VALENZUELA VALDERRAMA, don Héctor (Presidente).— En el nombre de Dios, se abre la sesión.

Las actas de las sesiones 16a., 17a. y 18a. quedan aprobadas por no haber sido objeto de observaciones.

El señor Prosecretario va a dar lectura a la Cuenta.

El señor LARRAIN (Prosecretario).— Se han recibido:

1.o.— Un Mensaje de S. E. el Presidente de la República con el que inicia un proyecto de ley que denomina "Gabriela Mistral" a la Escuela Mixta Rural de segunda clase N.o 6 de la comuna de Puerto Natales.

2.o Un oficio de S. E. el Presidente de la República por el que concede el patrocinio constitucional al proyecto de ley originado en una moción de las señoras Aguilera, doña María Inés; Dip, doña Juana; Correa, doña Silvia; Paluz, doña Margarita; Retamal, doña Blanca y las señoritas Lacoste, doña Graciela y Saavedra, doña Wilna, que crea una Junta Nacional de Guarderías Infantiles.

—Se mandó tener presente y agregar a los antecedentes del proyecto, en la Comisión de Educación Pública.

3.o Cuarenta y tres oficios del H. Senado:

Con el primero, devuelve aprobado con enmiendas el proyecto que beneficia a doña Alicia Claro Marchant.

Con los cuarenta siguientes, comunica que ha rechazado las observaciones de S. E. el Presidente de la República y ha insistido en la aprobación del texto primitivo de los proyectos que benefician a las siguientes personas:

Ramón Sánches Pino; Juan Ortiz Garmendia; Rebeca De la Cruz Rojas viuda de Sotomayor, Blanca Alvarado Buguedo, María Antonieta Anfossi Salvi, José María Barría Montaña, Rebeca Barrientos viuda de Ferrada, Margarita Bolívar Putneyl, Abel Cordero Hurtado, María Judith Corvalán Amaya, Guillermo Echeñique Correa, María Gluschenko Cholodenco, José Guerra Arancibia, María Fanny Guzmán López, Prosperina Henneicke Villanueva, Pedro Celindo Inostrosa Monsalva, Benedicto Kocian J., Ana Lyon viuda de Alamos, Teresa Montes García Huidobro, Teresa Montt Forno, Sergio Ojeda Doren, Lucy Eliana Pamplona Gutiérrez, Blanca Peña viuda de Lillo, Humberto Planet Sobarzo, Lilia Ponce viuda de Suárez, María del Rosario Riquelme Leiva, Luis Armando Rubio Osorio, Milagro del Carmen Sáez Abarca, Adriana Sagues Olivares, Aurora Seura Salvo, Arturo Toro Herrera, Oscar Torres De la Fuente, Néstor Valenzuela Salinas, Eduvigis Valero viuda de Lema e hija, Manuel Valero Flores, Filoromo Antonio Vásquez, Florencia Velasco Sturdy, Ambrosio Villa Echeverría, Aristides Viveros Sagardia, y María Zamora Zamora.

Con el último, remite un proyecto de ley que beneficia a los familiares de las víctimas del accidente ocurrido en Schwager el 17 de junio del presente año.

4.o— Nueve oficios del Ministro del Interior:

Con el primero, contesta el que se le envió en nombre de la Corporación, sobre un sumario ordenado instruir al Grupo Móvil de Carabineros de Concepción, por la agresión de que habría sido objeto don Julio Campos, presidente del Sindicato Profesional de la Compañía de Aceros del Pacífico.

Con los ocho restantes, da respuesta a los que se le dirigieron en nombre de los señores Diputados que se indican, acerca de las materias que se señalan:

Del señor Barrionuevo, relativo a aumentar la vigilancia policial en la ciudad de Copiapó.

Del señor Cabello, respecto de subir de la categoría de Tenencia del Retén de Carabineros de San Gabriel, ubicado en la ciudad de Talca.

Del señor Fernández, acerca de la vigilancia policial en los sectores Avenida Egaña con Lo Hernuida y Alonso de Ercilla con Los Molineros, ambas de la comuna de Ñuñoa.

Del señor Garcés, relacionado con problemas que afectan a Carabineros de la provincia de Curicó.

Del señor Rosales, referente a la extensión de la red de alumbrado a diversos lugares de la provincia de O'Higgins.

Del señor Valente, sobre una nómina de los funcionarios de Correos y Telégrafos que serían trasladados de sus actuales cargos.

De los señores Carvajal y Astorga, relativo a la instalación de servicios de energía eléctrica en las localidades de Tirana, Huara y Pozo Almonte de la provincia de Tarapacá.

De los señores Melo, Montes y Agurto, respecto de las razones por las que no se habría pagado el reajuste correspondiente al primer semestre de 1967 a los obreros de la Dirección de Vialidad de la comuna de Curanilahue.

3.o Tres oficios del señor Ministro de Hacienda: Con el primero, se refiere al que se le dirigió, en nombre de la Corporación acerca de la forma cómo el Banco Osorno y la Unión está cumpliendo con la multa impuesta por la Superintendencia de Bancos.

Con los dos siguientes, contesta los que se le enviaron, en nombre de los Diputados que se mencionan, sobre las materias que se señalan:

Del señor Momberg, relacionado con la posibilidad de reabrir la oficina que el Banco del Estado mantenía en la localidad de Puerto Saavedra, de la provincia de Cautín.

Varios.- Han votado 72 señores Diputados y se han escrutado 76 cédulas. El recuento de las cédulas es el siguiente: por el señor José Isla, 38 votos; por el señor Alfonso Ansieta, 24 votos; por el señor Lautaro Ojeda, 14 votos.

El señor VALENZUELA VALDERRAMA, don Héctor (Presidente).— Como la diferencia entre 72 y 76 votos no influye en el resultado de la votación, se aplica el Reglamento, la ley general, y se declaran, en consecuencia, elegidos Consejeros ante el Consejo de la Editorial Jurídica de Chile, en representación de la Cámara de Diputados, los señores José Isla y Alfonso Ansieta.

2.— HOMENAJE EN MEMORIA DE DON SANTIAGO LABARCA, FALLECIDO RECIENTEMENTE.- NOTAS DE CONDOLENCIA.

El señor VALENZUELA VALDERRAMA, don Héctor (Presidente).— En cumplimiento de un acuerdo adoptado por la Corporación, corresponde rendir homenaje, ahora, en memoria de don Santiago Labarca, fallecido recientemente.

Ofrezco la palabra, en primer término, al Comité Comunista.

El señor MILLAS.— Pido la palabra.

El señor VALENZUELA VALENZUELA, don Héctor (Presidente).— Tiene la palabra Su Señoría.

El señor MILLAS. (de pie).- Hay un cierto sin sentido en que rindamos homenaje a un espíritu tan inquieto y batallador en el curso rutinario de una sesión prefijada, mientras el país está conmovido por la sangre derramada en San Esteban de Los Andes.

Hablaré aquí de Santiago Labarca, aunque mi pensamiento está en Aconcagua, con los campesinos acorralados, con la niña muerta, con la Senadora perseguida.

Discrepábamos con él en todos los temas y asuntos, más bien dicho en casi todos. Quizás, a veces, por su misma ardorosa vocación polémica; pero también porque en cada batalla estuvimos ubicados en trincheras opuestas. Sin embargo, en medio de las incesantes luchas en que transcurrió generosamente su vida, solíamos distinguirnos y encontrarnos, los comunistas y Santiago Labarca, con la conciencia de tener algo en común.

Siempre recordaré, por ejemplo, el foro en que tuve el honor de discutir sobre la fe religiosa con Santiago Labarca y el sacerdote jesuita Manuel Ossa el 14 de abril, o sea, en la Semana Santa de este año, reunidos por Radio Sociedad Nacional de Minería, a iniciativa del colega periodista Darío Rojas. Fue su última intervención pública y estuvo a su altura. Manifestó desafiante, mordaz y áspero su agnosticismo determinista, en el que las divergencias de fondo y forma no lograban borrar una veta que es también la nuestra, o sea, el pensamiento crítico y la negación de todos los dogmas.

Ruego se me perdone que prefiera repetir sus propias palabras, la definición que hiciera al intervenir en tal foro, casi al borde de la tumba, ese campeón de las controversias que fuera Santiago Labarca, sobre las cosas que nos unían. Expresó textualmente Santiago Labarca: "Tres hombres aquí, a quienes yo definiría como un deísta católico romano, uno; el otro, como un marxista-leninista occidental; y yo, nos encontramos con que hay una serie de cosas que nos unen. Esto es muy importante. Y eso que nos une es algo elemental. Es la necesidad de que el hombre se sacrifique por el hombre, trabaje por el hombre. Que esto se haga en nombre de Dios: que esto se haga en nombre de Marx; o que esto se haga... porque, para mí, por ejemplo, el dolor ajeno me duele más que mi propio dolor... bueno, no tiene importancia. Lo cierto es que, en los hechos, podemos estar juntos".

Al tener presente su dedicación humanista a sacrificarse y trabajar por el hombre, los comunistas le rendimos un homenaje sincero y, ¿por qué no decirlo?, muy afectuoso, a este contendor con quien efectivamente, más de una vez nos sentimos unidos a pesar de todos los pesores.

Este año se cumple medio siglo del Grito de Córdoba. La consigna fecunda de la reforma universitaria resuena en Chile con un eco poderoso, a los cincuenta años de levantarse en la América Latina. ¿Quién fue el Presidente de la Federación de Estudiantes de Chile, de la legendaria FECH, en ese preciso tiempo, en 1918? No un Presidente anodino, sino un combatiente digno del Grito de Córdoba, el entonces estudiante anarquista de ingeniería, enemigo personal de los prejuicios, Santiago Labarca.

Su juventud la recuerdan aún con horror muchos espíritus pacatos. Se lanzó mil veces a enfrentar molinos de viento y también a desnudar convencionalismos. Ello compensa sobradamente que ahora último su firma apareciera en columnas indignas. Por una paradoja muy lógica, el ingeniero que fuera un estudiante rebelde e iconoclasta derivó a las preocupaciones pedagógicas y desempeñó, en varias ocasiones, el Ministerio de Educación y, en un período, la Rectoría de la Universidad Técnica del Estado.

Otras generaciones juveniles soliamos enrostrarle que deviniera un gobernante de la burguesía, a la que tanto había denostado, y tuviese algunas notorias y recordadas pifias. Pero lo cierto es que hubo en él cierta peculiar consecuencia. En el brillo sarcástico de sus ojos, mantuvo en los Ministerios, como embajador o dirigiendo la Universidad Técnica, su estilete crítico, su agnosticismo, a pesar del cual, como resumiendo su lección, en el foro a que me he referido, sorprendió a todos, en primer término al padre Ossa y a mí, lanzando, no al pasar, sino pesando cada palabra, la siguiente frase en que condensó una de las tantas conclusiones que su existencia sin tregua dejara en su espíritu: "Mi gran temor es que todo esto a que estamos asistiendo sea el resultado de la decadencia total de un sistema social que, evidentemente, y en eso podría estar de acuerdo con los comunistas, está muriéndose: es el régimen capitalista".

Cuando en Chile la presión de Wall Street y algunos mentecatos idearon la Ley Maldita, que arrebató durante casi diez años los derechos constitucionales al Partido Comunista, entre los muchos patriotas que la denunciaron con firmeza estuvo este Santiago Labarca. Y en muchas otras ocasiones, desde su ángulo original, sin hacer concesiones a nadie, supo sumarse cuando era indispensable a las causas nobles, levantando, en su trinchera individual prestigiosa, una gran voz de honda preocupación por los valores humanos.

Señor Presidente, siendo todo ello así, no podía faltar esta tarde la manifestación del pesar del Partido Comunista por haber perdido sus amigos y sus adversarios a ese gran chileno.

He dicho.

El señor VALENZUELA VALDERRAMA, don Héctor (Presidente).— Ofrezco la palabra, en el tiempo del Comité Socialista, al Diputado don Francisco Sepúlveda.

El señor SEPULVEDA, don Francisco (de pie).— Señor Presidente, no tuve la suerte de conocerlo personalmente, pero he asistido al desarrollo de los acontecimientos sociales y políticos de mi país en este siglo y por ello no puede serme desconocida la figura señera de Santiago Labarca, porque no hay duda de que este hombre, cuyo desaparecimiento lamentamos, tuvo el mérito de llenar con la influencia de su personalidad importantes y trascendentes procesos ideológicos.

Fue el alma de la recordada generación estudiantil del año 1920, que conmovió al país con su espíritu renovador. Podríamos decir que en su seno se forjaron las ideas matrices de muchos movimientos que, bifurcados, han dado origen a los más importantes matices de la problemática política y social de nuestro tiempo.

Allí tuvo su despertar la juventud universitaria, que se incorporó a la lucha por la reforma de la enseñanza superior al conjuro del llamado Grito de Córdoba.

Allí nació la actitud iconoclasta, que avento muchos prejuicios, mitos y dogmas sustentados por la Iglesia y la jerarquía eclesiástica, que tuvo su símbolo en la teja rodante de Monseñor Sibilla.

Allí se acunó el movimiento sindical chileno, al impulso de la Federación de Estudiantes, que galvanizó las luchas reivindicacionistas de los obreros del salitre, del carbón y de las industrias frigoríficas de Magallanes. Allí donde bullían las ideas de Kroppotkin, Bakunin y Lassalle en confrontación con las de Marx y Lenin, se plasmó un fermento revolucionario que está todavía vitalizando nuestras luchas.

De allí dimana esa febril actividad gremial del magisterio que, encauzado por la Asociación General de Profesores, culminó con la reforma educacional del año 1928.

Allí recibió sus primeros golpes en la cabeza la caduca y prepotente oligarquía chilena y fue desenmascarada en esa farsa grotesca y maquiavélica que se llamó la "guerra de don Ladislao".

Allí cobró sus primeras víctimas la represión policial, desatada por la Derecha y las guardias blancas en el asalto a la Federación de Estudiantes, en los desmanes de Silva Renard en Punta Arenas, en el empastelamiento de la imprenta Numen y en el llamado proceso a los maximalistas.

Por último, ahí tuvo también un poco de irradiación la candidatura presidencial de don Arturo Alessandri Palma, quien con su oratoria encendida inflamó el espíritu rebelde y confiado de esos muchachos, arrastrándolos a servir una causa que, a la postre, resultó no ser precisamente la que los inspiraba.

Santiago Labarca, como Presidente de la FECH, fue indiscutiblemente el líder y animador de este movimiento y fue también el que más duramente sufrió los rigores de la persecución.

Golpeado por las guardias blancas, acusado de antipatriota, debió esconderse para no ser detenido y encarcelado por los esbirros del alessandrismo.

Aparece como un personaje de leyenda en los funerales del poeta Domingo Gómez Rojas y, amparado por la multitud, pronuncia un sensacional discurso para despedir a su amigo, y se hace humo, dejando con un palmo de narices a la policía, que lo busca afanosamente.

Es detenido y después sufre un largo encarcelamiento, que soportó estoicamente, como si necesitara esta pena para afianzar su temple y condición de apóstol.

Su vida política no es menos interesante que su actuación como líder de la juventud universitaria.

Elegido Diputado por tres veces consecutivas, ocupa la tribuna parlamentaria para abogar por la enseñanza laica y por la dictación de leyes que hagan justicia a los desheredados de la fortuna. Como Consejero de la Empresa de los Ferrocarriles del Estado, en representación de la Cámara, tiene una actuación destacada y decisiva en la reestructura y racionalización de esos servicios que, como se ha reconocido, deben a su capacidad profesional y esfuerzo gran parte de la eficiencia con que hasta hoy se desenvuelven.

Desterrado en la primera administración del Presidente Ibáñez, se radica en Ecuador, donde su vocación docente lo lleva a ocupar una cátedra en la Escuela de Ingeniería de la Universidad de Quito.

La Liga de las Naciones lo designa Jefe de la Comisión encargada de evaluar los daños que recíprocamente se ocasionaron griegos y turcos en la guerra que mantenían esos dos pueblos. Desempeña con mucho acierto este cometido y aprovecha para visitar intensamente los países de Europa.

Derrocado Ibáñez, vuelve a Chile y es nombrado Ministro de Educación por el Presidente Montero, cargo al que renuncia poco después. En este Gobierno obtiene la creación del Control de Cambios Internacionales para impedir la fuga de capitales al extranjero, en una época sacudida por el pánico de la gran crisis mundial. Esta medida, que implicó un esfuerzo del Estado para controlar el comercio exterior, fue implantada después en todos los países del mundo.

En la segunda presidencia de don Arturo Alessandri es designado Presidente de la Caja de Seguro Obrero. En este cargo desarrolla una política que revela, una vez más, su espíritu creador y visionario. Terminó con la inversión que hasta entonces se hacía de los fondos previsionales en la Caja Hipotecaria y que sólo favorecía a los latifundistas que allí tenían sus intereses, para dar lugar a un plan de inversiones de más positivos beneficios para los imponentes y el país. Así nacieron el Instituto Bacteriológico, el Laboratorio Chile y la Fábrica de Sacos, y se adquirieron para la Caja de Seguro las haciendas Canteras, Choapa y Hospital, en donde se hicieron los primeros ensayos de explotación colectiva. Construye poblaciones para los imponentes, y celebra los primeros contratos colectivos directos con los obreros de la construcción.

Estas medidas, sin duda audaces para su tiempo y competitivas de la libre empresa, provocaron el escándalo y la indignación de la Derecha y de sus influyentes intereses creados, lo que le significó malquistarse con el Gobierno y debió renunciar.

Trabajó denodadamente por el triunfo del Frente Popular y de su abanderado, don Pedro Aguirre Cerda, quien, ya Presidente, lo envía, como delegado del salitre, a Europa, donde cumple además importantes misiones comerciales.

En la presidencia de don Juan Antonio Ríos tuvo a su cargo durante un buen tiempo, el Ministerio de Hacienda. Y cumplió, además, con mucho acierto, una misión diplomática en el diferendo de límites suscitado entre Costa Rica y Panamá.

Fue contrario a Gabriel González Videla y combatió ardorosamente la Ley de Defensa de la Democracia, organizando campañas y comités en defensa de las libertades públicas.

Don Carlos Ibáñez lo nombra primer Rector de la Universidad Técnica del Estado, designación que no podía ser más acertada, porque Santiago Labarca, además de su inmensa cultura y de su talento excepcional, había llegado a una etapa de madurez intelectual y era, así, por todas estas condiciones, un Rector por antonomasia.

Su obra en la Rectoría de la Universidad Técnica del Estado ha dejado huellas imborrables. Racionalizó el funcionamiento de las escuelas profesionales, desperdigadas, sin plan ni concierto, por todo el país; mantuvo un diálogo abierto con los estudiantes; y construyó ese hermoso conjunto arquitectónico que, en medio de parques y jardines, ostenta hoy orgullosamente la Universidad Técnica del Estado.

En la Presidencia de Alessandri fue Embajador en Roma. Allí se vinculó intensamente con los círculos intelectuales y se interesó vivamente por el proceso de transformación de la Iglesia. Concibió extraordinaria admiración por Juan XXIII, a quien frecuentó con asiduidad.

Santiago Labarca fue, en realidad, más que un político, un intelectual puro y un maestro de juventudes, no sólo en su cátedra de la Escuela de Ingeniería, sino en todos sus actos. Creía más en el hombre que en las instituciones, y utilizaba a éstas para mejorar a aquél. Por esta razón, puso su fe y esperanza en aquellas que han hecho del perfeccionamiento humano su suprema ambición.

El Partido Socialista, en cuyo nombre rindo este homenaje, respeta y admira los valores humanos que encarnaba Santiago Labarca, porque muchos de sus hombres y dirigentes se nutrieron en la rebeldía romántica de la generación del año 20.

Por eso, el Partido Socialista expresa su pesar ante el sensible fallecimiento de don Santiago Labarca, y pide que, en nombre de la Cámara, se envíen las condolencias correspondientes.

El señor VALENZUELA VALDERRAMA, don Héctor (Presidente).— Si le parece a la Sala, se procederá en la forma indicada por el señor Sepúlveda.

Acordado.

En el tiempo del Comité Demócrata Cristiano, ofrezco la palabra al Diputado señor Castilla.

El señor CASTILLA (de pie).— Señor Presidente, los parlamentarios democratacristianos, a través de nuestras palabras, se asocian con toda sinceridad al justo homenaje que esta Corporación rinde a la memoria de don Santiago Labarca.

En la Universidad Técnica del Estado, cuando fui dirigente estudiantil, no lo conocí personalmente, porque en esos años ya él se desempeñaba como Embajador de nuestro país en la República de Italia. Sin embargo, en los momentos de mayor crisis en esa universidad, su recuerdo era invocado, en forma permanente, por muchos de los que lo conocían, quienes recordaban sus pensamientos, sus palabras y sus actitudes, lo que hacía pensar, a veces, en la necesidad de llamarlo de nuevo a esa Universidad para que dirigiera sus destinos, como lo había hecho en el año 1957, cuando fue designado Rector de ella.

A través de las palabras de los colegas que han expresado, en nombre de los Partidos Comunista y Socialista, su homenaje y su respeto a la memoria de don Santiago Labarca, esta Honorable Cámara ha podido darse cuenta y comprender que la vida de él estaba animada de una tremenda inquietud y de un gran pensamiento que lo alentaba en todo instante. Y sus ejemplos, sus actitudes, son, para las generaciones presente y futuras, algo digno de imitar, digno de seguir.

Como dirigente estudiantil, como parlamentario valiente, destacado y, por qué no decirlo, muchas veces audaz, supo demostrar, con claridad y precisión, que estaba en contra de un sistema, en contra de un orden que protegía a algunos intereses creados y que desconocía los grandes derechos de las mayorías nacionales.

Como Ministro de Estado, como Embajador, como Rector de la Universidad Técnica del Estado, supo, en todo momento, poner su capacidad, su eficiencia y su espíritu de trabajo y sacrificio al servicio del país, al servicio de la enseñanza, al servicio de la educación.

Por eso, la Democracia Cristiana se asocia, con profundo pesar, al homenaje que se le rinde en esta oportunidad, y desea que lo que aquí se ha dicho sea transmitido a sus parientes y al partido que lo vio militar en sus filas y en el cual llegó al más alto cargo: al de Presidente Nacional.

Solicito que la Cámara haga público este homenaje.

Nada más.

El señor VALENZUELA VALDERRAMA, don Héctor (Presidente).— Dentro del tiempo del Comité Independiente, ofrezco la palabra al Diputado señor De la Fuente.

El señor DE LA FUENTE (de pie).— Señor Presidente, la muerte de don Santiago Labarca ha cubierto de duelo a la República, porque durante toda su vida supo servirla con esclarecido talento.

Ministro de Estado, Diputado, por varios períodos, Embajador ante el Gobierno de Italia, Rector de la Universidad Técnica del Estado, en su vigorosa personalidad se reunían los más preciados atributos del ciudadano y del patriota.

Consagró las mejores horas de su vida a honrar a Chile y a servirlo con las fuerzas que da una pasión puesta a favor de una gran causa, brindando, con verdadero fervor, su inteligencia y su cultura al servicio de la Nación.

Inició su actuación pública en sus años de universitario, destacándose como uno de los elementos jóvenes más valiosos y valientes de su época. Y fue en las filas del Partido Radical, del cual llegó a ser su jefe máximo, en donde cumplió su brillante trayectoria de político.

El Partido Nacional, por mi intermedio, se asocia al justo homenaje que se rinde, esta tarde, a su memoria, en el recinto de esta Cámara, a la que, como Diputado, tantas veces estremeció con el ardor de su palabra.

Dejamos testimonio de nuestro pesar por el sensible desaparecimiento de tan destacado servidor público y señalamos la figura de don Santiago Labarca como la de un ejemplar político, que supo defender siempre con firmeza lo que creyó mejor para Chile.

Quienes supimos de sus virtudes de patriota recordaremos siempre su vida consagrada, por entero, a las luchas por las libertades democráticas y por los intereses permanentes de la República.

He dicho.

El señor VALENZUELA VALDERRAMA, don Héctor (Presidente).- En el tiempo del Comité Radical, tiene la palabra el señor Laemmermann.

El señor LAEMMERMANN (de pie).— Señor Presidente, han transcurrido ya varios días desde que se extinguiera la forma material de uno de los más sobresalientes ciudadanos que haya actuado en la vida nacional, en los últimos 50 años; Santiago Labarca Labarca. No sería justo, ni equitativo, que su muerte pasara inadvertida para esta Corporación, donde su voz, su talento, su cultura y su inquietud se expresaron con autoridad y con prestancia cuando él llegó a estos bancos, en las filas del Partido Radical, donde actuó durante su vida entera, aun cuando, en algunas oportunidades, no lo hiciera activamente. Por eso, como militante del radicalismo y como chileno que en sus horas de estudiante siguió su actividad, admirándole siempre y deslumbrándose, muchas veces, por su valentía, su firmeza de convicciones, ahora yo levanto mi voz para rendirle mi homenaje.

¿Cómo no hacerlo, si aún parecen resonar en esta Sala sus impetuosas intervenciones, siempre inspiradas en los superiores y permanentes intereses de la colectividad, velando por el futuro de la patria, con la misma devoción y preocupación con que en los últimos instantes de su existencia se preocupaba de la suerte de una industria esencial del país? Con orgullo radical debo decir que Labarca recogió, en la tradición parlamentaria, filosófica e intelectual de la Nación, la línea que trazaron aquellas dos personalidades, tan sobresalientes y aparentemente hondamente contradictorias, que fueron Mac-Iver y Letelier. Del primero, su irrenunciable defensa del libre pensamiento, de la tolerancia, del respeto a la individualidad (el mismo Labarca fue un individualista, en el más puro concepto del término); y del segundo, su preocupación por impulsar una posición de socialismo democrático, que ya en los albores de este siglo, en la célebre Convención que mi partido celebró en Valparaíso, hizo triunfar incorporándola al acervo irrenunciable de nuestra filosofía y de nuestro programa.

Muchas palabras, muchos artículos y muchos homenajes han sido expresados, escritos y realizados en los últimos días en memoria de Santiago Labarca. Ninguno ha sido desproporcionado; más bien parece que hubiera faltado algún aspecto que pusiera de relieve su personalidad. En el Cementerio General, sus amigos y hermanos dijeron su palabra dolorida frente a su féretro, velado en el Club de la República, sede de la masonería chilena, hasta donde concurrieron los más calificados representantes del pensamiento, de la política y de todas las actividades nacionales, desde el señor Presidente de la República, hasta modestos y anónimos obreros y representantes de diversas confesiones religiosas, que llegaron allí, en ejemplar lección de reafirmación democrática y de tolerancia, a manifestar cómo la muerte de Labarca hería al pensamiento del país.

Sin embargo, no se ha dente, no se ha obra que Labarca to con Vicuña Fa ria, Eugenio G dulfo y otros je cada del 20, en de Estudiantes muchos que vi dos hacia las tanto la de Cu Concepción, re del pensamiento del país, la obr sus compañero es el motivo de que podemos en este momento dar no sólo al tico, al funcio cional, al inge dático, al dip también, al ub que se levantó oligarquía inme metida, y que hacia el peligro con las autorida sin claudicacion pervivencia de tima ambición ción vio prosper proporción.

Santiago Laba Chile y lo llevab zón, en su escri duda de sus hue que siempre de llo y la chispa d cia, era para bu países múltiple Patria, entre el mográfico que l oportunidad para al país, para predominio de l imperio de la fr gencia de la fra

Apasionado, tem muchas veces Labarca nunca su talento, su t defender las cau sideraba legítima co actual, profe rio, periodista, Rogers Sotomay revelar como la de este político te ingeniero, de ta, vale decir, libre, se levantó el derecho a la nación de un gru políticos que se en abierta discre propio partido, a la desaparc Nacional. Labarc defendido con su su palabra y con cia a la Repúb no se dejó enco críticas que enten en contra de es to, que tenía una ción análoga a la lange española, fuerza inicial con migos de la Repú vantaron para d encadenarla.

Como era hombr que le gustaba pragmático a la Jefferson, Labarca huella en la Unive nica del Estado, desempeñó con h con la decisión nuevas concepcione quien alentó la funncional de es tudios, orgullo de señanza técnica, siguió con mayor ocupación. Por es inauguró oficialme sede, me emocio nar por las aula habiendo llegado tivo desde Italia.

En el infortuna vo, y muchos, lam amilano. Nadie pu ni el exilio, ni la económica. La xtr dad de las Nacione su capacidad de firmeza de carác dándole una dific el cumplió, en 1 acierto.

En las horas d cuando en el país ban voces de toda cheras para aplica medidas de segreg ca, Labarca se opu gencia de la ley q al Partido Comun mo el filósofo, ni ni con mucho. marxismo leninis mo sentía el pon libertad, había ma pia vida por defen recho de los demás su pensamiento y tar sus peculiares expresión doctrinar

Así vivió y así hombre insobornable trance de la muert vacilación. Murió vivido, defendiendo rio personal de su de su filosofía, de de mirar el tran tiempo. Y en es huso que alguien quiera desviarlo linea que él había conservado. Y aun velos de la hora ingeniero, el cientí bivalencia con amante de su tierr cupaba de la suert tre.

En las horas tia y de infortu do las sociedades tremecerse y perd equilibrio, fella aq que florecen mental Santiago Labarca, a todos nos duele debería servirnos de de guía a todos, vida del maestro de ra el alumno.

He dicho.

3.— HOMENAJE EN MEMORIA DE DON ALFREDO ERRAZURIZ ERRAZURIZ, FALLECIDO ACCIDENTALMENTE.- NOTA DE CONDOLENCIA.

El señor VALENZUELA VALDERRAMA, don Héctor (Presidente).— Como continuación, también de acuerdo adoptado por la Corporación, rendir homenaje a la memoria de don Alfredo Errázuriz Errázuriz, fallecido recientemente.

Tiene la palabra el Diputado del Comité Demócrata Cristiano, don Fernando Sotomayor.

El señor SOTOMAYOR (de pie). Señor Presidente, mi voz esta tarde en homenaje que la Cámara rinde a la memoria de don Alfredo Errázuriz, deseo, en nombre de mi partido, destacar aspectos de la figura de este gran chileno.

No es, por cierto, la

...a vida de un hom-
...destacó con singular
...las diversas activida-
...desarrolló.

...de abogado en el
...a la edad de 21 años.
...mento de su fallecí-
...más antiguo de los
...de Chile.
...al de extraordinario
...empeñó, por muchos
...cátedra de Derecho
...Universidad Católi-
...diendo a innumera-
...aciones de abogados
...caudal de conoci-
...que dejó, además,
...es en su Tratado so-
...cho Civil Chileno, que
...como texto de con-
...de estudio a los culto-
...rama del Derecho.
...tanto de durante tres
...distinguió, en los
...tanto de la Cámara
...dos como del Senado,
...posición y su brillan-
...que, junto con
...ad, puso al
...de las ideas que profe-

...los intereses del país,
...puso por sobre todas

...empeñó también en
...cialmente brillante,
...nisterio de Estado en
...ras de Hacienda y de
...Marina, cargo éste
...le tocó desempeñar
...dificiles momentos de
...Guerra Mundial.
...de el desempeño de un
...en el Ministerio del
...fue el impulsor de la
...de la comuna de Pro-
...de la cual se consti-
...su muerte como
...los más progresistas

...ritu de solidaridad y
...social lo llevó a crear
...Bancaria de Pensiones,
...de institución de previ-
...su organización y

...la brillante trayecto-
...a grandes rasgos,
...anciano, al cual
...menaje en este mo-
...nombre del Partido
...Cristiano y de su

...que se haga llegar a
...a, en nombre de la
...nestra sentida con-

...ñor VALENZUELA
...RRAMA, don Héctor,
...nte).— Si le parece a
...a, se procederá en la
...citada por el señor

...tiempo del Comité
...tiene la palabra el
...Gustavo Naudón.
...ñor NAUDON (de pie).
...Presidente, rendimos
...justicia un homena-
...memoria de don Alfre-
...Barros Errázuriz.
...destacado ya, en es-
...ma, que don Alfredo
...Errázuriz fue Diputado
...ó, en varios períodos,
...nto de Estado. Pero,
...lmente, el atributo
...o honra y que más
...recordarlo, es su ex-
...cha calidad de jurís-
...ado de selección, per-
...a una pléyade de ju-
...tos que, hasta ahora,
...de de información y
...to para las generacio-
...nes; me refiero a
...Urrutia, José Cle-
...Pérez y a Luis Claro

...ras de Derecho Civil
...Alfredo Barros Erra-
...pesar de los años, son
...de consulta para los
...del Derecho. No nos
...si nos preocupa que
...redo Barros Errázuriz
...pensado de la mis-
...ra que nosotros res-
...la interpretación o
...ma misma del Dere-
...y diferencias que son
...de ideologías distin-
...que estamos recono-
...en esta tarde, es su
...aria capacidad, sus
...conocimientos y el es-
...desplegado a través de
...para difundir el De-
...rma que permite la
...ma humana.
...ta, el Partido Radical,
...intermedio, adhiere a
...menaje y solicita que
...nuestras condo-
...a su familia por su
...mio, ocurrido a una
...edad.
...tas, señor Presidente.
...ñor VALENZUELA VAL-
...RRAMA, don Héctor (Pre-
...).— Con el asentimien-
...Sala, se procederá en
...solicitada por Su Se-

...ado.

...tiempo del Comité In-
...tiene la palabra
...Gustavo Monckeberg.
...ñor MONCKEBERG
...).— Señor Presidente,
...ñores de don Alfredo
...Errázuriz se ha cerra-
...etapa importante de
...la cívica de Chile.
...ado brillante, sabio y
...ejerció su profesión
...lapso de cincuenta años,
...de Derecho Civil en
...versidad Católica, for-
...muchas generaciones en
...profundo respeto a la
...dando en sus alumnos
...cánica conciencia de
...deres cívicos y espiritua-
...deben inspirar toda
...pública o profesio-

...ro militante del históri-
...Partido Conservador, lo re-
...ó durante muchos años
...Parlamento, como Dipu-
...luego como Senador de
...República. Su actuación
...ntaria estuvo siempre
...ada del enorme prestigio
...daba su rectitud de in-
...su reciedumbre, su
...ado espíritu de justicia,
...ncia de sus convicción
...profundo conocimien-
...todos los problemas na-

...tro de Estado durante
...idencia de don Ramón
...Lira; Presidente Na-
...de la Acción Católica;
...y consejero de nume-
...importantes sociedades
...nas y bancarias; funda-
...del Voto Nacional de
...destinado a juntar
...para la construcción
...plo Votivo de Maipú;
...ado por la Santa Se-
...reconocimiento a su
...destacada labor católica.

...muy difícil sería se-
...en un breve discurso,
...las actuaciones que, con tanto brillo, preparación y seriedad, cumplió, en su larga vida, don Alfredo Barros Errázuriz, y destacar los perfiles y relieves de su extraordinaria personalidad.

Porque, junto al hombre público que supo entregar con tanta generosidad sus relevantes condiciones cívicas e intelectuales, estaba el jefe de un hogar modelo, en donde los valores de la fe y del espíritu se vivieron en toda su integridad, y cuya numerosa descendencia es portadora de todos los significados más respetables de nuestra tradición chilena.

Señor Presidente, al rendir homenaje, en representación del Partido Nacional, en memoria de don Alfredo Barros Errázuriz, lo hago con la admiración que merece quien fue, durante casi un siglo, ejemplo de patriota y de cristiano, y con el respeto que se debe a quien fue el último eslabón que nos unía a nuestra historia patria.

Termino, señor Presidente, agradeciéndoles a los señores Sotomayor y Naudon, y a sus respectivos Comités, Demócrata Cristiano y Radical, sus palabras en este homenaje, y rogándole a la Divina Providencia que permita que nuevas generaciones de jóvenes chilenos sepan inspirar su acción de hombres en el ejemplo de vidas como la de don Alfredo Barros Errázuriz, símbolo de patriotismo, de espiritualidad, de cultura y de virtud.

Nada más, señor Presidente.

4.— PREFERENCIA PARA TRATAR PROYECTOS DE EMPRESTITOS A LAS MUNICIPALIDADES DE NUÑOA, SALAMANCA Y PUNITAQUI.

El señor VALENZUELA VALDERRAMA, don Héctor (Presidente).— Cumplido ya el acuerdo de la Corporación de rendir estos homenajes, solicito el asentimiento unánime de la Sala para despachar sin debate, al principio del Orden del Día de la presente sesión, los siguientes proyectos de ley:

1.— El que autoriza a la Municipalidad de Ñuñoa para contratar empréstitos; y

2.— El que autoriza a las Municipalidades de Salamanca y Punitaqui para contratar empréstitos.

Si le parece a la Sala, así se procederá.

El señor OLAVE.— ¡Y el de Corral!

El señor VALENZUELA VALDERRAMA, don Héctor (Presidente).— Perdón, señor Diputado. Estoy pidiendo lo que Sus Señorías me han solicitado oportunamente.

¿Habría acuerdo para la proposición de la Mesa?

Acordado.

El señor VALDES (don Arturo).— También para el relativo a la Municipalidad de Los Vilos.

El señor VALENZUELA VALDERRAMA, don Héctor (Presidente).— El acuerdo es sin perjuicio de los demás proyectos, respecto de los cuales espero la insinuación de Sus Señorías.

5.— PREFERENCIAS PARA USAR DE LA PALABRA.

El señor VALENZUELA VALDERRAMA, don Héctor (Presidente).— Solicito asimismo el asentimiento unánime de la Sala para conceder a la señorita Lacoste y al señor Lorca, don Gustavo, siete minutos a cada uno, para referirse a los destrozos causados por la reciente marejada que afectó al país y a los acuerdos adoptados por la Federación Nacional de Pescadores.

Si le parece a la Cámara, se concederán estos tiempos especiales.

Acordado.

6.— DAÑOS CAUSADOS POR LA MAREJADA OCURRIDA EN EL PRESENTE MES, ESPECIALMENTE EN VALPARAISO.— ACUERDOS DE LA FEDERACION NACIONAL DE PESCADORES ARTESANALES.— PREFERENCIA PARA TRATAR PROYECTOS DE EMPRESTITOS A LAS MUNICIPALIDADES DE EL QUISCO Y ALGARROBO.

El señor VALENZUELA VALDERRAMA, don Héctor (Presidente).— Tiene la palabra la señorita Lacoste.

La señorita LACOSTE.— Señor Presidente, la violenta marejada que ha azotado la semana recién pasada a todo el litoral de nuestro país, ha causado cuantiosos daños, cuyo valor es incalculable por el momento.

Viviendas arrasadas por las olas, propiedades e industrias relacionadas con el mar, totalmente destruidas; embarcaciones perdidas; implementos de trabajo de los pescadores, como mallas y otros, arrastrados por las olas; familias evacuadas con la pérdida total de sus enseres; carreteras costeras inhabilitadas al tránsito público, constituyen la huella dejada en nuestra provincia, y según las noticias recibidas en todo el litoral de nuestro país.

En Valparaíso y Viña del Mar, se produjeron innumerables destrozos en los restaurantes ubicados a la orilla del mar; igualmente en el Instituto de Biología Marina de la Universidad de Chile, que ha sido uno de los más perjudicados.

El Instituto de Investigaciones Marítimas de la Universidad Católica recibió también cuantiosos daños, porque la fuerza de la marejada arrancó violentamente sus grandes ventanales, y la mayoría de sus instrumentos fueron arrasados por el mar.

En Caleta Horcón, la marejada, no sólo se llevó los botes e implementos de los pescadores y los equipos de buzos, sino que también varias viviendas de pescadores y dos residenciales con muebles y enseres.

Se calcula que más de cuatro mil familias de pescadores de nuestra provincia han quedado sin recursos, ya que ellos perdieron todos sus elementos de trabajo, lo que ocurrió en las Caletas de Algarrobo, El Quisco, Quintay, Membrillo, Montemar, Chocoa, Higuerilla, Concon, Quintero, Loncura, Ventanas, Horcón, Los Molles y Pichicuy. Portales fue la única caleta que no tuvo pérdidas.

Los pescadores damnificados se encuentran en afictiva situación económica; pues, además de haber perdido sus elementos de trabajo, que representan el haber de todas sus vidas, tienen deudas pendientes por préstamos concedidos por organismos estatales, como la CORFO, Banco del Estado, la CORVI, el INDAP, etcetera, por lo cual se hace necesario otorgarles una prórroga para estas deudas.

Para reponer sus implementos de trabajo, necesitan que se les concedan préstamos individuales, los cuales serían concedidos previo informe de la Federación Nacional de Pescadores Artesanales, para evitar que personas extrañas al gremio hagan uso de este beneficio. Estos préstamos serían controlados por las respectivas Cooperativas, las cuales podrían descontar diariamente un porcentaje del valor de su pesca, para dedicarlo a la cancelación de su deuda personal.

Convocada por la Directiva Nacional de la Federación de Pescadores Artesanales, el viernes 26 de los corrientes se efectuó, en Valparaíso, una asamblea de pescadores artesanales, con representantes de todas las caletas de la provincia, reunión en la cual se dio cuenta de los daños causados por la marejada; se acordó allí realizar el domingo 29 un Cabildo Abierto, al cual concurrieron representantes de todas las caletas de la provincia, el señor Intendente, los parlamentarios y Regidores de todos los partidos políticos del puerto.

En este Cabildo se ratificaron los acuerdos de la anterior reunión, los que expresan el sentir de la Federación Nacional de Pescadores Artesanales y las necesidades de todos sus afiliados, de norte a sur del país. Ellos son:

1.— Prórroga por un año para reiniciar pagos de deudas pendientes por préstamos de organismos estatales o semiestatales, como la CORFO, Banco del Estado, la CORVI, el INDAP, el INACAP, para las Cooperativas y préstamos individuales a los afectados;

2.— Modificación de la línea de crédito de la CORFO para paso de botes plásticos, con modificación del convenio establecido de dos y medio años para su cancelación, prorrogándolo a cinco años, y que este crédito no sea reajustable;

3.— Préstamos personales especiales del Banco del Estado a cada uno de los damnificados para reponer sus implementos de trabajo, los cuales serían concedidos previo informe de la Federación Nacional de Pescadores Artesanales y controlados por la respectiva cooperativa.

4.— Trámite de suma urgencia para el proyecto de ley de pesca del Ejecutivo y del proyecto de previsión para los pescadores artesanales aprobado en el último congreso nacional del gremio que está impreso en el boletín N.o 1.075, de la Comisión de Trabajo y Legislación Social.

5.— Solución del problema de la comercialización de los productos del mar, agilizando la resolución que se encuentra en estudio en el Ministerio de Economía, Fomento y Reconstrucción, a través de cooperativas de segundo grado, formadas por los propios pescadores.

Honorable Cámara, algunas de las cinco peticiones que formulan los pescadores inciden en facultades de organismos ajenos a la Cámara, por lo cual, solicito que se acuerde darles respaldo mediante su envío a cada uno de los organismos que se señalan.

En cuanto al despacho de los dos proyectos de ley que piden los pescadores, solicito que esta Cámara acuerde ponerlas en Tabla de inmediato y tratarlos en las comisiones respectivas, a fin de que sean realidad a la brevedad posible.

Estas son las peticiones de los pescadores, que yo he dado a conocer hoy día en nombre de la Federación Nacional de Pescadores de Chile.

El señor VALENZUELA VALDERRAMA, don Héctor (Presidente).— Tiene la palabra el señor Gustavo Lorca.

El señor LORCA (don Gustavo).— Señor Presidente, los Diputados nacionales adherimos y solidarizamos con los planteamientos de ayuda inmediata que debe entregarse a las personas que han sufrido serios daños en los últimos días, con motivo de la braveza del mar en diversos sectores del litoral, en especial en la provincia de Valparaíso, donde ha ocasionado deteriores por muchos miles de millones de escudos.

Ellos se refieren, fundamentalmente, a dos órdenes de actividades, cuales son las de los peatones y las de los empresarios de actividades turísticas en la zona costera.

Los primeros han visto prácticamente desaparecer sus fuentes de trabajo, ya que no sólo han sufrido fuertes pérdidas en sus instalaciones, locales, bodegas, "boxes" y otros, sino también en sus útiles de trabajo, como embarcaciones menores, lo que en el caso de la caleta El Membrillo de Valparaíso significa una pérdida de 20 botes y del 60% de los elementos e implementos de pesca, todo lo cual representa ciento cincuenta mil y quizás doscientos mil escudos.

Esta situación se repite en diversos otros sectores de la costa; por ello, se hace indispensable ir en ayuda de estos gremios que, con tanto esfuerzo, el que cabe destacar debidamente, trabajan y producen para satisfacer el abastecimiento de pescados y mariscos en las ciudades del país.

Creemos, por lo tanto, que todo cuanto se haga en auxilio de esas actividades es importante y, por eso, pretamos nuestro amplio concurso a las peticiones que la Cámara curse con el objeto de que, de inmediato, se satisfagan las solicitudes formuladas en una reunión celebrada en Valparaíso el domingo último por el Sindicato de Pescadores de esa ciudad, respaldado por la Federación Nacional de Pescadores Artesanales de Chile, y cuyos requerimientos fueron hechos presente por nuestra distinguida colega señorita Lacoste.

También se ha producido, Honorable Cámara, una grave situación a los empresarios de actividades turísticas en la zona costera, especialmente en el camino del balneario de Viña del Mar a Concón, y en el de El Quisco a Algarrobo.

Estimamos que la Cámara no puede desentenderse de ayudar a esos elementos, ya que ellos constituyen la base del desarrollo turístico de la zona y en cierta medida y muy preponderantemente de la vida turística del país.

Por esto solicitamos que también se oficie a los organismos públicos para que les presten toda su ayuda por medio de la concesión de préstamos adecuados, a largo plazo y bajo interés, para que puedan esas personas continuar explotando sus negocios y realizando la labor indispensable en servicio del turismo.

Asimismo, hay algo, señor Presidente, que podemos nosotros aquí realizar en beneficio de las comunas de El Quisco y de Algorrobo. Ello es dar nuestra aprobación a proyectos de ley obvios y sencillos que permiten a los municipios de ambas ciudades contratar empréstitos por diversas sumas.

Solicito, en nombre de los Diputados nacionales que en esta sesión se despachen los proyectos de empréstitos a las Municipalidades de El Quisco y Algorrobo, que están en consideración en la Comisión de Gobierno Interior, los cuales les permitirían disponer de 500.000 y de 287.000 escudos, respectivamente. Le ruego al señor Presidente recabar en este sentido el asentimiento de la Cámara.

El señor VALENZUELA VALDERRAMA, don Héctor (Presidente).— Señor Diputado, la Mesa se perfectamente cuál es la manifestación de voluntad de los señores Diputados. También lamenta la oposición, pero no puede hacer otra cosa sino cumplir con el Reglamento.

TABLA DE FACIL DESPACHO

(Por acuerdo de la Honorable Comisión de Régimen Interior, Administración y Reglamento, los debates de la Tabla de Fácil Despacho sólo se publican "in extenso" en el boletín de sesiones).

—En primer término, se aprobó el proyecto que otorga la calidad de empleados a las personas que se desempeñan profesionalmente como controladores de cines y espectáculos públicos. Intervinieron en el debate los señores Melo, Escorza, (Diputado informante de la Comisión de Trabajo y Seguridad Social), Silva Ulloa, Acevedo, Videla y Pareto.

—En segundo lugar, se aprobó, sin debate, el proyecto que denomina "Avenida Francisco Mora Vargas" a la actual "Avenida Cayumanqui", de la localidad de Quillón.

—En seguida, se aprobó, sin debate, el proyecto que autoriza a la Municipalidad de Los Vilos para contratar empréstitos.

—Finalmente, se aprobó, sin debate, el proyecto que denomina "Avenida Sara Gajardo" a la Avenida Central, ubicada en el sector surponiente de Santiago.

13.— PETICION DE TIEMPOS ESPECIALES.

El señor VALENZUELA VALDERRAMA, don Héctor (Presidente).— Se ha hecho presente a la Mesa que se ha retirado la oposición manifestada, hace un rato, a los tiempos especiales pedidos para algunos señores Diputados.

Recabo nuevamente el asentimiento de la Sala para conceder 5 minutos al señor Gabriel de la Fuente; 1 minuto a don Marino Penna; 3 minutos a don Ricardo Valenzuela; 1 minuto a don Renato Emilio de la Jara; y 1 minuto a don Alfredo Lorca. Había otra petición, pero no está el señor Diputado en la Sala.

El señor ACEVEDO.— Pido 3 minutos.

El señor VALENZUELA VALDERRAMA, don Héctor (Presidente).— Y 3 minutos para el señor Acevedo.

Si le parece a la Sala, se concederán estos tiempos especiales antes de iniciarse la Tabla del Orden del Día. ¿Habría acuerdo?

—Hablan varios señores Diputados a la vez.

El señor VALENZUELA VALDERRAMA, don Héctor (Presidente).— No hay acuerdo.

El señor VALENZUELA (don Ricardo).— ¿Quién se opone?

—Hablan varios señores Diputados a la vez.

14.— EMPRESTITO A LA MUNICIPALIDAD DE ÑUÑOA (SANTIAGO).

El señor VALENZUELA VALDERRAMA, don Héctor (Presidente).— Entrando en el Orden del Día, corresponde tratar en primer término, según el acuerdo de esta Corporación, el proyecto que autoriza a la Municipalidad de Ñuñoa para contratar empréstitos. Se acordó despacharlo sin debate.

—El proyecto, impreso en el boletín N.o 10.880, es el siguiente:

"**Artículo 1.o**— Autorízase a la Municipalidad de Ñuñoa, para contratar uno o más empréstitos directamente con el Banco del Estado de Chile u otras instituciones de crédito o bancarias que produzcan hasta la suma de Eº 8.270.000, al interés corriente bancario y con una amortización que extinga la deuda en un plazo máximo de diez años.

Artículo 2.o— Facúltase al Banco del Estado de Chile y demás instituciones de crédito o bancarias para tomar el o los empréstitos a que se refiere el artículo anterior, para cuyo efecto no regirá lo dispuesto en el artículo 71.o, inciso segundo, de la ley N.o 11.860.

Artículo 3.o— El producto del o los empréstitos autorizados contratar por la presente ley, deberá ser invertido en los siguientes fines:

a) Creación de un Parque Industrial	Eº 500.000.—
b) Inversión en Obras de Remodelaciones en diversos sectores de la comuna	1.000.000.—
c) Creación e instalación de una nueva zona de Departamento de Aseo	1.000.000.—
d) Diversos aportes a la Dirección de Pavimentación Comunal para pavimentos en calle Eduardo Castillo Velasco y J. Pedro Alessandri	270.000.—
e) Para mejoramiento del alumbrado público	1.000.000.—
f) Construcción de piscina popular en terrenos municipales	800.000.—
g) Inversión para ampliar oficinas municipales	200.000.—
h) Construcción de un gimnasio cubierto en terreno municipal	1.000.000.—
i) Saneamiento de la zona del actual botadero de basuras de Macul	2.000.000.—
j) Construcción de plazas y jardines en diversos sectores de la comuna	500.000.—
	Eº 8.270.000.—

Artículo 4.o— Destínase, con el objeto de atender el servicio del o los empréstitos que contrate la Municipalidad de Ñuñoa, el rendimiento del impuesto del uno por mil comprendido en la tasa única que grava el avalúo imponible de los bienes raíces de la comuna, señalado en la letra e) del artículo 2.o del decreto de Hacienda N.o 2.047, de 29 de julio de 1968, reglamentario de la ley N.o 15.021.

Artículo 5.o— La Municipalidad de Ñuñoa, en sesión extraordinaria especialmente citada, y con el voto conforme de los cuatro quintos de los regidores en ejercicio, podrá invertir los fondos sobrantes de una en otra de las obras proyectadas, aumentar la partida consultada para una, si resultare insuficiente para su total ejecución, con fondos de las otras, o alterar el orden de prelación en la ejecución de las obras.

Asimismo, la Municipalidad de Ñuñoa queda facultada para invertir los mencionados fondos en cualquiera de otra obra de adelanto local, aún cuando no fueren de aquellas a que se refiere el artículo 3.o siempre que ello fuere acordado en sesión extraordinaria especialmente citada con el voto conforme de los cuatro quintos de los regidores en ejercicio.

Artículo 6.o— En caso de no contratarse el o los empréstitos, la Municipalidad de Ñuñoa podrá girar con cargo al rendimiento del tributo establecido en el artículo 4.o para su inversión directa en las obras señaladas en el artículo 3.o y hasta la total ejecución de las mismas. Podrá, asimismo, destinar a la ejecución de las mencionadas obras el excedente que se produzca entre esos recursos y el servicio de la deuda, en el evento de que el o los préstamos se contrajeren por un monto inferior al autorizado.

Artículo 7.o— Si los recursos a que se refiere el artículo 4.o fueren insuficientes para el servicio de la deuda o no se obtuvieren en la oportunidad debida, la Municipalidad de Ñuñoa completará las sumas necesarias con cualquiera clase de fondos de sus rentas ordinarias, con excepción de las sumas destinadas a sueldos o remuneraciones de cualquiera naturaleza de los personales de empleados y obreros municipales.

Si, por el contrario, hubiere excedente, se destinará éste, sin necesidad de nueva autorización legal, a las obras de adelanto comunal que acordare ella misma en sesión extraordinaria especialmente citada, con el voto conforme de los cuatro quintos de los regidores en ejercicio.

Artículo 8.o— El pago de intereses y amortizaciones ordinarias y extraordinarias de la deuda se hará por intermedio de la Caja Autónoma de Amortización de la Deuda Pública, para cuyo efecto la Tesorería Comunal de Ñuñoa, por intermedio de la Tesorería General de la República, pondrá oportunamente a disposición de dicha Caja los fondos necesarios para cubrir esos pagos, sin necesidad de decreto del Alcalde si no se hubiere dictado en la oportunidad debida.

La Caja de Amortización atenderá el pago de estos servicios de acuerdo con las normas establecidas por ella para el pago de la deuda interna.

Artículo 9.o— La Municipalidad de Ñuñoa depositará en la cuenta de depósito fiscal "F.26 Servicio de Empréstitos y Bonos", los recursos que destina esta ley al servicio del o los empréstitos y hasta la cantidad a que ascienda dicho servicio por intereses y amortizaciones ordinarias. Asimismo, la Municipalidad mencionada deberá consultar en sus respectivos presupuestos anuales, en la partida de ingresos extraordinarios, los recursos que produzca la contratación del o los empréstitos, y, en la partida de egresos extraordinarios, las inversiones proyectadas de acuerdo con lo dispuesto en el artículo 3.o de la presente ley.

Artículo 10.o— Las inversiones en las obras que señala el artículo 3.o deberán ser aprobadas en sesión a la que se citará al Presidente de la Unión Comunal de Juntas de Vecinos de Ñuñoa, una vez constituida ésta de acuerdo a lo dispuesto en la ley N.o 16.880 y su reglamento, quien deberá ser oído sobre la materia.

La disposición del inciso anterior, en lo que se refiere a la obligación de citar al Presidente de la Unión Comunal de Juntas de Vecinos de Ñuñoa, sólo entrará a regir desde el momento en que la ley N.o 16880 y su reglamento entren en vigencia y se encuentre nombrado el Presidente de dicha Unión.

Artículo 11.o— Facúltase a la Municipalidad de Ñuñoa para adquirir bienes raíces que puede urbanizar o no, según el caso lo requiera, con el objeto de fomentar la instalación de industrias, establecer o regularizar poblaciones y formar orgánicamente los sectores industriales en el territorio de la comuna; los cuales podrán ser vendidos con facilidades de pago y en las condiciones que acuerde la Corporación, no pudiendo exceder de 20 años el plazo para su cancelación.

La compra y enajenación deberá ser acordada por los cuatro quintos de los regidores en ejercicio y con la aprobación de la Asamblea Provincial. La Municipalidad no podrá enajenar los bienes raíces que, de acuerdo con el inciso primero, adquieran los industriales o los pobladores, en su caso, a un precio inferior a la tasación que para cada caso efectúa la Dirección de Impuestos Internos.

Las cuotas anuales de pago que efectúen los adquirentes, se reajustarán anualmente, en la proporción equivalente al porcentaje del alza del costo de la vida del año anterior, fijado por el Servicio Nacional de Estadística y Censos, despreciándose las fracciones de centésimos de escudo."

El señor VALENZUELA VALDERRAMA, don Héctor (Presidente).— Si les parece a los señores Diputados y no se pide votación ni se manifiesta oposición, se aprobará en general el proyecto.

Aprobado.

No han llegado indicaciones oportunamente a la Mesa. Por consiguiente, se declara aprobado en particular.

Terminada la discusión del proyecto.

15.— EMPRESTITO A LAS MUNICIPALIDADES DE PUNITAQUI Y SALAMANCA (COQUIMBO).

El señor VALENZUELA VALDERRAMA, don Héctor (Presidente).— A continuación, corresponde tratar el proyecto que autoriza a las Municipalidades de Punitaqui y Salamanca para contratar empréstitos.

—El proyecto, impreso en el boletín N.o 10.879, es el siguiente:

"ARTICULO 1.o —Autorízase a las Municipalidades que se indican y por las cantidades que se señalan para contratar, en forma directa e independiente cada una de ellas, en el Banco del Estado de Chile o en otras instituciones de crédito o bancarias, empréstitos a un interés no superior al corriente bancario y con una amortización que extinga la deuda en un plazo máximo de diez años.

Municipalidad de Salamanca	Eº 230.000.—
Municipalidad de Punitaqui	Eº 100.000.—

ARTICULO 2.o— Facúltase al Banco del Estado de Chile y demás instituciones de crédito para tomar el o los empréstitos a que se refiere el artículo anterior.

ARTICULO 3.o— El producto del o los empréstitos que cada una de las Municipalidades contraten, en virtud de la autorización concedida en el artículo 1.o, deberá invertirse en la ejecución de las siguientes obras:

MUNICIPALIDAD DE SALAMANCA

1) Aporte a Endesa para las obras de electrificación de los pueblos del valle de Chalinga Eº 115.000.—

2) Mantención o canalización de la Quebrada El Consuelo, que cruza la ciudad de Salamanca ... ... Eº 115.000.—

TOTAL .... Eº 230.000.—

MUNICIPALIDAD DE PUNITAQUI

Electrificación de la comuna, destinándose el 50 por ciento de dicho producto a la electrificación de los sectores de Barraza Bajo y Salala

ARTICULO 4.o— Destínase, con el objeto de atender el servicio del o los empréstitos que contraigan las Municipalidades señaladas, en el artículo 1.o, el rendimiento del impuesto de un uno por mil comprendido en la tasa única que grava el avalúo imponible de los bienes raíces de las comunas de Salamanca y Punitaqui, establecido en la letra e) del artículo 2.o del decreto de Hacienda N.o 2.047, de 29 de julio de 1968, reglamentario de la ley N.o 15.021.

ARTICULO 5.o— Las Municipalidades indicadas, en sesiones extraordinarias especialmente citadas y con el voto conforme de los dos tercios de los Regidores en ejercicio podrán acordar invertir los fondos sobrantes de una en otra de las obras proyectadas, aumentar la partida consultada para una, si resultare insuficiente para su total ejecución, con fondos de las otras, o alterar el orden de prelación en la ejecución de las obras.

ARTICULO 6.o— En caso de no contratarse él o los empréstitos autorizados, las Municipalidades respectivas podrán girar con cargo al rendimiento del tributo establecido en el artículo 4.o para su inversión directa en las obras señaladas en el artículo 3.o y hasta la total ejecución de las mismas. Podrán, asimismo, destinar a la ejecución de las mencionadas obras el excedente que se produzca entre esos recursos y el servicio de la deuda, en el evento de que él o los préstamos se contrajeren por un monto inferior al autorizado.

ARTICULO 7.o— Si los recursos a que se refiere el artículo 4.o fueren insuficientes para el servicio de la deuda o no se obtuvieren en la oportunidad debida, las Municipalidades respectivas completarán las sumas necesarias con cualquiera clase de fondos de sus rentas ordinarias, con excepción de las sumas destinadas a sueldos y remuneraciones de cualquiera naturaleza de sus personales de empleados y obreros.

Si, por el contrario, hubiere excedente, se destinará éste, sin necesidad de nueva autorización legal, a las obras de adelanto comunal que acordaren las respectivas Municipalidades en sesión extraordinaria especialmente citada, con el voto conforme de los dos tercios de los Regidores en ejercicio.

ARTICULO 8.o— El pago de intereses y amortizaciones ordinarias de la deuda se hará por intermedio de la Caja Autónoma de Amortización de la Deuda Pública, para cuyo efecto las Tesorerías Comunales de Salamanca y Punitaqui, por intermedio de la Tesorería General de la República, pondrán oportunamente a disposición de dicha Caja los fondos necesarios para cubrir esos pagos, sin necesidad de decreto del Alcalde si no se hubiere dictado en la oportunidad debida.

La Caja de Amortización atenderá el pago de estos servicios de acuerdo con las normas establecidas por ella para el pago de la deuda interna.

ARTICULO 9.o— Las Municipalidades respectivas depositarán en la cuenta de depósito fiscal "F.26 Servicios de Empréstitos y Bonos" los recursos que destina esta ley al servicio del o los préstamos y hasta la cantidad a que ascienda dicho servicio por intereses y amortizaciones ordinarias. Asimismo, las Municipalidades mencionadas deberán consultar en sus respectivos presupuestos anuales, en la partida de ingresos extraordinarios, los recursos que produzcan la contratación del o los empréstitos, y, en la partida de egresos extraordinarios, las inversiones proyectadas de acuerdo con lo dispuesto en el artículo 3.o de la presente ley".

El señor VALENZUELA VALDERRAMA, don Héctor (Presidente).— El señor Secretario va a dar lectura a algunas indicaciones que han llegado a la Mesa.

El señor KAEMPFE (Secretario).— El señor Pontigo formula indicación para reemplazar el artículo 4.o por el siguiente:

"Destínase el total del impuesto a la compraventa que se recaudare en las comunas de Punitaqui y Salamanca al servicio del o los empréstitos que contrataren las Municipalidades señaladas en el artículo 1.o, hasta su total cancelación y prolongándose hasta totalizar un 50 por ciento más en cada comuna e ingresando a los mismos Municipios para obras de adelanto local".

Indicaciones del mismo señor Pontigo para suprimir los artículos 5.o y 7.o

El señor VALENZUELA VALDERRAMA, don Héctor (Presidente).— En votación general el proyecto.

Si le parece a la Sala, se aprobará.

Aprobado.

Se declaran aprobados en particular los artículos 1º, 2º, 3º, 6º, 8º y 9º, que no fueron objeto de indicación.

El 4º, 5º y 7º, corresponde votarlos en particular con las indicaciones.

En votación el artículo 4º con la indicación que reemplaza su texto por otro.

—Hablan varios señores Diputados a la vez.

El señor VALENZUELA VALDERRAMA, don Héctor (Presidente).— Señor Pontigo, se acordó despacharlo sin debate.

Señores Diputados, está en votación el artículo 4º con la indicación que lo sustituye. Si se aprueba en esta forma, quiere decir que se acepta la indicación sustitutiva, o sea, el nuevo artículo.

En votación.

(CONTINUARA)

BICICLETAS

BICICLETAS DE NIÑOS Y niñas, aros 16, 18, 20, 22, 26. Calidad garantizada. Precios de fábrica. Mayor y menor. Armaduría Internacional. Exposición 348.

A 31-VIII 14.

DIFERENTES MEDIDAS. triciclos reparto, repuestos por mayor, menor. Facilidades. Importadora Ciclos Victoria. Representantes de la "Tour de France", San Diego 1317, fono 68117, Matucana 20-D.

A 31-VIII 14.

4) Automóviles, garages y vehículos

QUIERE VENDER SU COche señor o comprar otro? Jorsacor, Avenida Bulnes 367.

C. 31/4

DODGE DART 1968, SIMCA 1.000 1968. Facilidades hasta 18 meses. Jorsacor, Avenida Bulnes 367.

C. 31/4

10) Construcción y sus materiales

CIERROS DE CONCRETO panderetas de ladrillos. Fono: 733922.

A 5-10

14) Estatutos y Legales

HABIENDOSE EXTRAVIAdo el cheque N.o 3669634 serie B.P., del Banco del Estado, Of. Central, queda nulo y sin ningún valor, por haberse dado el aviso correspondiente.

A. 5.—14

QUINTO JUZGADO CIVIL concedió posesión efectiva herencia Albina Astorga Valdebenito a heredero testamentario Víctor Manuel Astorga Vergara. Secretario.

A. 5—14

SINDICATO PROFESIONAL de Empleados Particulares y Obreros de la Imprenta Nicolás Mueller Horvat". Por intermedio de la presente, ponemos en vuestro conocimiento que, con fecha 9 de julio del presente mes, ha salido publicado en el "Diario Oficial" el Decreto que concede Personalidad Jurídica a nuestro Sindicato denominado "Sindicato Profesional de Empleados Particulares y Obreros de la Imprenta Nicolás Mueller Horvat", bajo el Nº 286. Se hace la presente publicación de acuerdo a los Reglamentos del Código del Trabajo. El Secretario.

TERCER JUZGADO CIVIL concedió posesión efectiva herencia intestada fallecimiento Julia Ruiz Jiménez, a hijos legítimos María Soledad y Ximena Rubio Ruiz; sin perjuicio derechos cónyuge sobreviviente, don Félix Rubio Feliz. Secretaria. A. 5—14

HABIENDOSE EXTRAVIADO libretas de ahorro N.os 96794 y 82995, Banco del Estado - Recoleta, quedan nulos por aviso correspondiente.

A. 4—14

ELECCION DIRECTIVA. — Sindicato Profesional Regional de Choferes de la Movilización Colectiva Particular de la Provincia de Santiago.— Bajo la presencia del señor Inspector del Trabajo don Héctor Soto Espinola, se efectuó el día 30 de julio de 1968, en el local de Dieciocho N.o 152, la elección de la directiva sindical para el período 68-69, quedando constituida de la siguiente manera: Presidente: Ricardo Benoni García; secretario: Humberto Adasme Tapia; tesorero: Ramón Zapata Morales; directores, Felipe Leiva Salinas y Abelardo Gaete Gaete. Se hace la presente publicación de acuerdo a las disposiciones legales vigentes. El Secretario.

A. 4.14

HABIENDOSE EXTRAVIADO los títulos N.os 1290, 12793, 1093-A por 8, 1 y 1 acciones a nombre de Clodomiro Vega Sánchez, y N.o 25473 por 11 acciones a nombre de Esther Vives de Montes, de vidrios, Cristales Lirquén S. A., quedan nulos por haberse dado el aviso correspondiente.

A. 4—14

EXTRAVIADA LIBRETA 811761, Banco Estado. Queda nula. A-3-14

HABIENDOSE EXTRAVIADO libretas N.os 966302 y 929024 Banco Estado Chile, pertenecientes a Patricio y Ana Páez Jacowick, quedan nulas por haberse dado aviso.

A. 4—14

AVISO.— POR ROBO DE talonario de cheques cta. N.o 353325 serie D.I. N.o 560358, Banco Crédito e Inversiones, queda nulo por darse el aviso correspondiente.

Z. 4—33

HABIENDOSE EXTRAVIAdo cheque B.J. N.o 328131 del Banco de Crédito e Inversiones, Suc. Puente Alto, queda nulo por aviso correspondiente.

A. 4—14

QUINTO JUZGADO CIVIL concedió posesión efectiva herencia Rafael Apablaza Pinto a Mercedes, Jorge y Olga Apablaza Pinto; Filomena Margarita Apablaza García y Margarita de las Mercedes Apablaza Osorio. Inventario solemne practicaré 6 actual, 15 horas. Secretario.

A. 5—14

14) Estatutos y Legales

SINDICATO PROFESIONAL de Matarifes de Talagante y Peñaflor. Con fecha 22 de julio de 1968 ante la presencia de los Inspectores del Trabajo señores Fredy Pusch y Luis Varas Jara, se procedió a la elección del directorio, período 1968-69, el que quedó constituido de la siguiente forma: presidente, Salvador Ruz Aravena (reelegido); secretario, José Miguel Bohorán A. (reelegido); tesorero, Manuel Cartagena Poblete (nuevo); directores, Domingo Allende Aravena (reelegido); Floridor Muñoz Gonzalez (nuevo). Se hace la siguiente publicación de acuerdo al Artículo 378 del Código del Trabajo.

A. 3/4/5/14

QUINTO JUZGADO CIVIL, concedió posesión efectiva herencia Hernán García Villarroel a María Inés Amelia, Hernán Horacio y Carmen Gloria García Valdés, sin perjuicio derechos cónyuge Inés Valdés Armas. Inventario solemne practicaré 7 actual, 15 horas. Secretario.

A. 3/5/6/14

EXPROPIACION DE TErrenos con motivo de la construcción de la Conexión Norte-Sur de la Carretera Panamericana en Santiago, 2a. y 3a. etapa. Lote: 115; Propietario: Congregación del Verbo Divino; Superficie: 711 m2.; Valor: Eº 95.412; 116, Cristina Rojas de Budinic, 383, 135.220; 117, Congregación del Verbo Divino, 384, 131.496; 118, Samuel Garcés Herrera, 390, 11.246; 119, Congregación del Verbo Divino, 362, 120.828; 120; Congregación del Verbo Divino, 5.760, 1.244.960, 121, Roberto Pastene Mardones, 351, 107.810; 122, Inés Vicuña de Crissard, 355, 155.664. Para reclamar de este avalúo, hay un plazo de veinte días contados desde la última de estas publicaciones.— Sergio Saavedra Viollier, Intendente de Santiago.

A 26 julio — 5 agosto 14

QUIEBRA SOCIEDAD TEXtiles Jourlen Ltda. Quinto Juzgado Civil: Mayor Cuantía Santiago. Resolución 27 julio 1968, tuvo por acompañado ampliación inventario. Sera aprobado si no se objetare dentro del plazo legal.— Secretario.

C. 3/5/6/14

PRIMER JUZGADO CIVIL San Miguel, resolución 31 julio 1968, concedió posesión efectiva herencia intestada de Luis Ernesto Rodríguez Videla, hijas legítimas Carmen Claudia, Florencia Eliana y Pamela Francisca Rodríguez Aceituno, sin perjuicio derechos cónyuge sobreviviente Carmen Julia Aceituno Aldunate. Practicaré inventario solemne 7 agosto 1968, 11 horas, en secretaría.— Secretaria.

A. 5—14

CONSEJO CORPORACION Reforma Agraria, por acuerdo N.o 318, adoptado en sesión N.o 29.a de fecha 27 de junio de 1968, expropió "parte de la Hijuela Cuarta del Fundo Santa Sara de Baruco", ubicada en provincia y departamento de Santiago, comuna de Lampa, por causal expropiación señalada Art. 10, ley 16.640. La indemnización por la expropiación de este predio será pagada con un 10 por ciento al contado y el saldo en bonos de la Reforma Agraria, de la clase "A". Rol de avalúo N.o 150-18. Vicepresidente Ejecutivo.

A. 5/6/14

CONSEJO CORPORACION Reforma Agraria, por acuerdo N.o 60, adoptado en sesión N.o 7, de fecha 7 de febrero de 1968, expropió "La Cañada del Carmen", ubicado en provincia y departamento de Santiago, comunas Colina y Lampa, por causal expropiación señalada Art. 3.o ley 16.640. La indemnización por la expropiación de este predio será pagada con un 10 por ciento al contado y el saldo en bonos de la Reforma Agraria, de la clase "A", Rol de avalúo N.o 182-27 y N.o 150-1. Vicepresidente Ejecutivo.

A. 5/6/14

CONSEJO CORPORACION Reforma Agraria, por acuerdo N.o 300, adoptado en sesión N.o 27.a de fecha 13 de junio de 1968, expropió "primer retazo de la Hijuela El Rosario de Lampa, de la ex Hacienda Lo Varras, ubicado en provincia y departamento de Santiago, comuna de Lampa, por causal expropiación señalada Art. 10, ley 16.640. La indemnización por la expropiación de este predio será pagada con un 10 por ciento al contado y el saldo en bonos de la Reforma Agraria de la clase "A". Rol de avalúo N.o 62-2. Vicepresidente Ejecutivo.

A. 5/6/14

QUINTO JUZGADO CIVIL, concedió posesión efectiva herencia Carlos Díaz Avendaño a Hilda Eliana, María Sonia, Carlos Alberto y Jorge Fernando Carlos Sepúlveda, sin perjuicio derechos cónyuge Adela Rosa Sepúlveda Watson. Inventario solemne practicaré 7 actual, 15 horas. Secretario.

A. 3/5/6/14

GUIA PROFESIONAL

DENTISTAS

SOLDADURAS DE PLACAS ENTREGA 30 MINUTOS

Molina 12, esquina Alameda. Doctor Froimovich. Fono 90536. Sábados abierto todo el día.

GP. 1.o/IX/68

PROTESIS DENTALES,

Soldaduras. Reparaciones Inmediatas. Clínica Dental Edwards.

Compañía 1048 - 3.er piso Depto. A. Edificio Teatro Real.

C/Indef.

RESTAURACIONES URGENTES

Placas, puentes, reparaciones. Clínica Dental "Central". Compañía 1068 — Oficina 1103 Fono 85702.

GP. 31—11

DR. BORQUEZ

Dentaduras inmediatas. Coronas. Fundas. Atención rápida a horario convenido. Compañía 1068 Oficina 1103, altos Teatro Plaza. Fono 85702

GP. C Indef. 1968

MATRONA

SEÑORA PHERINY

Lord Cochrane 114 H. O. C. GP.

NAVEAS

San Francisco 1203. Teléfono 567791.

G.P. 24/VIII/68

ABOGADOS

SANCHEZ DEL POZO Especialmente asuntos matrimoniales: posesiones efectivas; particiones; alimentos; rectificaciones nombres. Cobranzas; cheques. Moneda N.o 1137 — Of. 78. Teléfono 80813

G.P. H.O.C.

RAQUEL KOGAN B.

Toda clase de asuntos. Compañía 1048 9.o piso, departamento A. Fono 84844. Horas: 18 a 20.

ELIAS NEGHME RODRIGUEZ

Juicios civiles y comerciales Ahumada 131 - Oficina 318 Teléfono N.o 88387

PG 9/VIII/68

CRESCENTE EDUARDO PARRAGUEZ ACEVEDO

Abogado, Huérfanos 886, Of. 502. Compraventas, arriendos, herencias, cheques, letras

GP. 1.o-VII.

ADRIAN MOLINA

Nulidades matrimoniales, menores, cobranzas. **Huérfanos 1294 - Of. 42.**

G.P. A 21-9.

PEDICURO

AVILES

Pedicuro - Practicante Catedral 2262 Llamados: 89061-96138 **Indoloro**

GP-4-A

MEDICOS

DR. JOSE FROIMOVICH

ESPECIALIDAD VEJEZ

Avenida Bulnes 377 — Departamento 605 — Teléfono 67176.

DR. GASTON RAMIREZ

Pje. Manuel Rodríguez 66. Fono 68823.

H—O. C. GP.

DR. HERNAN DEL PINO

Enfermedades de Niños

Rayos X

Consultas de 14 a 16 horas. Mac Iver 142, 2º piso, Oficina 204. Fono 393601. Lunes, miércoles y viernes.

Domicilio: Fono 296745. Pedir hora.

DR. VITERBO PARRA BARAHONA

Señoras: Obstetricia, Ginecología. Consultas: Clínica Boston, Alameda 1020. Fono 89221. Atención, de 11.30 a 14.30. Domicilio: Teléfono 372399.

DOCTORA NAVARRETE

Señoras, obstetricia, ginecología. Vicuña Mackenna 923. Teléfono 35912. Consultas: de 16 a 19 horas.

NORBERTO SAINZ RECIO

Medicina General

Corazón, Hígado, Riñón Estómago, Reumatismo, Obesidad

San Antonio 427, Of. 715.— 5 a 7 — Fonos 35361-81921.

G.P. 29/VIII/68

OPTICAS

OPTICA SERRA

MAC IVER 171

Despacho exacto recetas Anteojos

Precisión — Calidad — Economía — Rapidez

GP. 30-VI-68

PRACTICANTE

LUIS ALDUNATE PRACTICANTE

Edificio Waldorf, Ahumada 131, departamento 916, fono 60828. Atiendo prescripciones médicas en vías urinarias, curaciones, inyecciones. Atención domiciliaria.

14) Estatutos y Legales

POR HABERSE EXTRAVIAdo títulos de acciones Copec N.os 271567 x 1.002 accs.; 343966 x 49 accs.; 415844 x 276 accs., quedan nulos por aviso correspondiente.

A. 5/14

QUINTO JUZGADO CIVIL. Cítase audiencia 7 actual, 15 horas, parientes Hans Richard Schall Ebner, fin deliberar su curatela. Causa parientes Hans Richard. Secretario.

A. 3/5/6/14

POR RESOLUCION DEL TERcer Juzgado Civil de Mayor Cuantía de Santiago, de fecha 31 de julio de 1968, se ha concedido: La posesión efectiva de la herencia intestada de Jacinto Parra Amaya, a sus hijos legítimos Lastenia Ester, Rosa Luisa, Guillermo, Natalio y José Narciso Parra Cáceres; sin perjuicio de los derechos de la cónyuge sobreviviente María Antonia Cáceres León. La posesión efectiva de la herencia intestada de María Antonia Cáceres León, a sus hijos legítimos Lastenia Ester, Rosa Luisa, Guillermo, Natalio y José Narciso Parra Cáceres. La posesión efectiva de la herencia intestada de Guillermo Parra Cáceres, a sus hermanos legítimos Lastenia Ester, Rosa Luisa, Natalio y José Narciso Parra Cáceres. La posesión efectiva de la herencia intestada de Natalio Parra Cáceres, a sus hermanos legítimos Lastenia Ester, Rosa Luisa y José Narciso Parra Cáceres. La solicitud se tramitó conforme al procedimiento especial de la Ley 16.271.

C. 3/4/5/14

PRIMER JUZGADO CIVIL San Miguel, 9 de agosto 1968, 11 horas, practicaré en Secretaría, inventario solemne bienes de menor Adriana Margarita Pizarro Bustos, en autos 5901, de su guarda. Secretaria.

A. 3/5/6/14

PRIMER JUZGADO CIVIL San Miguel, resolución 27 de julio 1968, concedió posesión efectiva herencia intestada de Julia Herminia Guzmán Acevedo, a hijos legítimos Olga Dolores, Juan Manuel y Francisco Eduardo Soto Guzmán, sin perjuicio derechos cónyuge sobrevivientes Víctor Manuel Soto Abarzúa. Practicaré inventario solemne 8 agosto 1968, 11 horas en Secretaría. Secretaria.

A. 3/5/6/14

QUIEBRA: SALOMON TAlesnik R., 4.o Juzgado Civil. Resolución 30 de julio 1968, tuvo por presentada cuenta general de administración la que se tendrá por aprobada apercibimiento 15 días. Secretario.

C. 3/5/6/14

QUINTO JUZGADO CIVIL concedió posesión efectiva herencia Angela Pastore Vila a Celia Luisa y Luis Guillermo Piazza Pastore. Secretario.

A. 5—14

PRIMER JUZGADO CIVIL San Miguel, resolución 31 julio 1968, concedió posesión efectiva herencias intestadas de Isabel Fuenzalida Cáceres y de Juan Guillermo Vergara Silva, la primera sin perjuicio derechos segundo nombrado, al tiempo abrirse sucesión, a hijos legítimos Jeorgina, Luis Guillermo, Demofila, Domingo, Juan Segundo, Segundo Manuel, Lorenzo Fernando y Sofía Graciela Vergara Fuenzalida. Practicaré inventario solemne 13 agosto 1968, 11 horas en secretaría. Secretaria.

A. 5—14

PRIMER JUZGADO CIVIL San Miguel, resolución 31 julio 1968, concedió posesión efectiva herencia intestada de María Marchant Vallejos a hija legítima María Verónica Capstick Marchant. Practicaré inventario solemne 9 agosto 1968, 11 horas en secretaría.— Secretaría.

A. 5—14

PRIMER JUZGADO DE LEtras en Lo Civil de Mayor Cuantía de Santiago, concedió posesión efectiva herencia Rosario Segundo Morales Gutiérrez a sus hijos naturales Luis Segundo; Genaro Leopoldo y Margarita Morales Díaz.— Secretario.

Z. 5—14

QUIEBRA: IND. PESQUERA El Alacrán.— Notifica reparto de fondos. De conformidad a lo dispuesto en los Arts. 122 y 127 de la Ley de Quiebras, notifico a los acreedores de esta quiebra que se ha distribuido un Reparto de Fondos de 20% Valista. (Huérfanos 620, Of. 816). Síndico de Santiago.

C/7/14

QUIEBRA SOC. JETS Paints.— Notifica reparto de Fondos. De conformidad a lo dispuesto en los Arts. 122 y 127 de la Ley de Quiebras, notifico a los acreedores de esta quiebra que se ha distribuido un reparto de 2.12% Valista. (Huérfanos 620. Of. 816). Síndico de Santiago.

C/7/14

EXPROPIACION DE TERREnos con motivo de la construcción de la Conexión Norte-Sur de la Carretera Panamericana en Santiago, 2a. y 3a. etapa, Lote: 115; Propietario: Congregación del Verbo Divino; Superficie: 711 m2.; Valor: Eº 95.412; 116, Cristina Rojas de Budinic, 383, 135.220; 117, Congregación del Verbo Divino, 384, 131.496; 118, Samuel Garces Herrera, 390, 111.246; 119, Congregación del Verbo Divino, 362, 120.828; 120, Congregación del Verbo Divino, 5.760, 1.244.960; 121, Roberto Pastene Mardones, 351, 107.810; 122, Ines Vicuña de Crissard, 355, 155.664. Para reclamar de este avalúo, hay un plazo de veinte días contados desde la última de estas publicaciones.— Sergio Saavedra Viollier, Intendente de Santiago.

A 5/14

QUIEBRA: RAUL CHERNIavsky M. Quinto Juzgado Civil de Mayor Cuantía. Resolución 31 julio 1968, tuvo por amollada nómina créditos reconocidos con los siguientes créditos Valistas: Alberto Avayú y Cía. Ltda. por Eº 34,97; Radio Santiago Ltda. Eº 243.42; Patricio Rodríguez Eº 116.04; Cía. Chilena de Comunicaciones Eº 604.50; Soc. Nacional de Agricultura Eº 160,71; Humberto Bendini Eº 448; Zafir Sfeir Eº 674.41; Caja de Previsión de los Empleados Particulares Eº 266.65; Alfredo Esguep Yuri Eº 169.81; José Baboun Eº 3.640,02, y Nayib Baboun Eº 3.175.53 y el crédito preferente de la Caja de Previsión de los Empleados Particulares por 2.894.09 escudos. Secretario.

C/7/14

QUIEBRA: RAQUEL ALDUnate Bustamante. 1.er Juzgado. Resolución 31 julio 1968 tuvo por presentada la nómina de créditos reconocidos figurando los siguientes: Patricio Huneeus Salas Eº 11.000 y Vicente Cortes Planas Eº 7.300, ambos valistas. Secretario.

C/7/14

QUIEBRA: SOCIEDAD LUEle Versluys y Cía. Ltda. Tercer Juzgado Civil Mayor Cuantía. Resolución 29 julio 1968, tuvo por ampliada nómina créditos reconocidos con el crédito de Soc. Manufacturas de Calzados Calpany por Eº 3.396.31, Valista. Secretario.

C/7/14

QUIEBRA: SOCIEDAD INdustria Nacional de Baterías y Cía. Ltda. Tercer Juzgado Civil de Mayor Cuantía, por resolución de fecha 19 de julio de 1968, tuvo por verificado extraordinariamente el crédito del Fisco por la suma de Eº 812.91 y por alegada la preferencia.

C/7/14

QUIEBRA ALFREDO LEHman Balzun. Quinto Juzgado Civil de Mayor Cuantía Santiago. En solicitud tener por aprobado convenio acordado en autos, se proveyó "Santiago, 9 de julio de 1968. Por aprobado el convenio relacionado en estos autos. Hernan Cereceda, Juez, Luis Manterola, Secretario". Secretario.

A/7/14

QUIEBRA SOC. VINNE Y Cintolessi.— Notifica reparto de Fondos. De conformidad a lo dispuesto en los Arts. 122 y 127 de la Ley de Quiebras, notifico a los acreedores de esta quiebra que se ha distribuido un Reparto de Fondos de 16.5% Valista. (Huérfanos 620. Of. 816). Síndico de Santiago.

C/7/14

QUIEBRA: INES MUJICA de Pizarro. 5.o Juzgado Civil. — Resolución 31 julio 1968, tuvo por propuesta tasación de propiedad ubicada en Viña del Mar, rol N.o 392-4, en suma de Eº 2.497—. Será aprobado si no se objetare dentro de tercero día. Secretario.

C/7/14

TERCER JUZGADO CIVIL de Mayor Cuantía Santiago. Resolución 3 julio 1968, declaró en quiebra a la Sociedad Implementos Eléctricos S.A. C. e I. representada por Alfredo Musa Valladares domiciliada en calle San Pablo 1176, Santiago, y Los Acacios 1594, Renca. Quienes tengan bienes o papeles pertenecientes a la fallida deben entregarlos, dentro de tercero día, al Síndico, bajo pena de ser considerados encubridores o cómplices de la quiebra. Adviértase al público que no debe pagar ni entregar mercaderías a la sociedad fallida, bajo pena nulidad de los mismos. Acreedores residentes en el territorio de la República deben verificar sus créditos y preferencias dentro 30 días, bajo apercibimiento legal. Notificaciones por avisos se harán en "La Nación". Secretario.

C/9/14

TERCER JUZGADO CIVIL — Santiago. Posesión efectiva Fernando Alberto Valenzuela González. Practicaré inventario solemne siete actual, dieciséis horas.

A. 5/14

TERCER JUZGADO CIVIL — Cuantía, Santiago. Concedió posesión efectiva Rosa Emilia del Carmen Pinto viuda de Díaz, a hijos legítimos Rubilo y Elena Díaz Rosales.

A. 5/14

TERCER JUZGADO CIVIL — Santiago. Posesión efectiva Osvaldo Aquiles Fernandez Díaz. Practicaré inventario solemne ocho actual, dieciseis horas.

A. 5-6-7/14

QUIEBRA RIOS MORAGA, Jaime Rol 29.500. Ante Primer Juzgado Civil Mayor Cuantía Santiago, presentóse Nessin Russo Divach por Liliana Gómez Agez, verificando crédito por Eo 12.500. Juzgado proveyó: Santiago, primero de agosto de 1968. A lo principal y tercer otrosí, téngase presente; al primero, téngase por acompañada; y al segundo, como se pide. Notifíquese esta resolución por avisos a los acreedores y por cédula al señor Síndico de Quiebras. Araya. Contreras.— Secretario.

A. 5-6-7/14

QUINTO JUZGADO CIVIL concedió posesión efectiva herencia Elías Bussel Katz a Jacobo, Israel y Marcos Susel Serber, sin perjuicio derechos cónyuge Ester Serber Khan.— Secretario.

A. 5-6-7/14

NOTIFICACION.— TERCER Juzgado Civil Mayor Cuantía, Santiago. Autos 2837-67. — "Schrag, María con Ponce, Luis. Nulidad matrimonio.— Resolución veinte julio 1968.— Vistos: Se recibe la causa a prueba por término legal, señalándose como hechos sustanciales controvertidos el siguiente: residencia y domicilio de los contrayentes momento declaración del matrimonio y otros a la manifestación, durante los tres meses ante- Eduardo Avello, Juez. Yáñez, secretaria.

A. 5-6-7/14

14) Estatutos y Legales

NOTIFICACION.— TERCER Juzgado Civil Mayor Cuantía, Santiago. Autos rol 1521-60.— "Beri White, Isabel con Maffei Roy, Antonio, nulidad matrimonio. Setencia dictada fecha veinte septiembre 1967 rechazó demanda nulidad. — Secretario.

A. 5-6-7/14

QUINTO JUZGADO CIVIL concedió posesión efectiva herencia Domingo Enrique Saavedra Fernández y Eugenia Isabel Chamorro González a José Enrique y Juan Ramón Saavedra Chamorro. Inventario solemne practicaré 8 actual 15 horas. Secretario.

A. 5-6-7/14

QUINTO JUZGADO CIVIL, concedió posesión efectiva herencia Angel Custodio Leighton Rojas a Angel Custodio, Arsenia Clemencia, Flor Gabriela, Adriana Leighton Ortiz; y Miguel Antonio Leighton Marchant, sin perjuicio derechos cónyuge Elba Rosa Marchant Sepúlveda. Inventario solemne practicaré 8 actual, 15 horas. Secretario.

A. 5-6-7/14

QUINTO JUZGADO CIVIL concedió posesión efectiva herencia Isidora Espinoza Ahumada, concediéndola también a Alejandro Fernández Morales, como heredero testamentario Manuel Castro Contreras, a quien transmitió derechos Isidora Rosa Castro Espinoza. Secretario.

A. 5-6-7/14

15) Fábricas diversas

NOVIOS: COMPREN SUS argollas en la fábrica más antigua de Chile. Casa Sostin. Nueva York 66.

C. Indef. 15

18) Instrucción y Educación

SUPERSECRETARIA: NECEsitamos señoritas para preparar como secretarias. Empleo garantizado "Supersecretaria" Santiago. Alameda 406; Rancagua, Pasaje Rex, 3.er piso

C. Indef. 18

24) Máquinas de escribir

REPARACIONES MAQUINAS escribir, sumadoras, calculadoras. Compra y Ventas. Bandera 517. Teléfono 85479.

C. 10-9 VIII 24.

VENDO MAQUINA DE EScribir y sumadoras. Bandera 517.

C. 10-9 VIII 24.

33) Negocios venden

OCASION UNICA, POR AUsentarme de Santiago, vendo industria de escobas instaladas, 8 máquinas, con terreno. Galpones, habitaciones, ganancia mínima Eº 280 diarios; todo esto en Eº 14.000. Pedro Fontova 4751 (La Palmilla).

Z. 33—4

38) Peinados, belleza y modas

PELUCAS, PESTAÑAS, TOda clase postizos, pelo natural. General Bari 115. Providencia, altura 600, fono 43145. Compro pelo largo.

A 31-VIII 38.

40) Propiedades venden

DOS PARCELAS, BUENAS tierras, inmediatas Puente Alto. Ocasión. Ariztía 41025. Gran edificio 4 pisos concreto, estilo castillo. Amplias dependencias; teléfono; 1.000 metros, piscina. Especial escuela. Ariztía 41025. A. 3/40

48) Remates y Citaciones

SOCIEDAD COOPERATIVA Julio Donoso D. Ltda. De conformidad al artículo 21.o de los Estatutos, cita a reunión Extraordinaria de Socias para el domingo 11 de agosto 1968, a las 11 A. M. en su sede: Plaza Julio Donoso 531, para tratar exclusivamente sobre venta de terreno situado en Gaspar de Soto, de la comuna de San Miguel, que no ha sido colocado entre los socios. Se podrá además discutir y tomar acuerdos, condiciones y plazo para la venta. La Directiva.

A. 5/48

SINDICATO PROFESIONAL de Empleados Particulares y Obreros de la Imprenta Nicolás Mueller Horvat, cita a reunión a todos sus socios para el jueves 8 de agosto, a las 20 horas, en Mapocho 3596. El secretario.

Z. 5/48

48) Remates y Citaciones

REMATE. — Juzgado Civil de Santiago, remate actual, 16, 2da Portales — Imperial— 5320, 7643 N.o 14 de Santiago 190, 18.133, pasaje tado, mitad sur 18 por ciento con hipoteca, garantía; boleta por ciento mínimo autos Gamboa, ejecutivo. Secretario.

CITASE A ELEctorales para el presente año del Círculo Bandera 156, de fesional de West Coast graph Co. Ltd.

EL VIERNES a las 15 horas cabuco N.o 70 orden del Cuarto Civil de Mayor Sociedad Joaquín rro con Zulete amoblado living llones tapizados Nicanor Martínez Martillero Públicos nes 9 de agosto ras en calle Chacabuco rematará por orden Juzgado Civil Cuantía Julio Zamorano Rosas living sofá y dernos sin uso Martícorena Martillero Público de agosto a las calle Chacabuco mataré por orden Juzgado Civil tía Julio Soto dora de Combe pez Ramón; Civil de tramitación shiba. Nicanor Pereira, Martillero

CITACION.— dos los socios Profesional de Obreros de "S nez", para el de agosto de tedral 1778, a para elegir de un Inspector dos directores asistencia estas vacantes vamente el dicato, Nómina Hector Valle do Riquelme deus, Mariano José Lastra cretario.

REMATE.— gado Civil Santiago. agosto 1968, matarase Almendros José de Maipo 236 número Puente Alto Eº 65.000. pagarase contado días fecha remate zo debe firmar navento bajo Boleta garantía mum. Más bases juicio do O'Higgins Adolfo". Secretario.

CITACION.— Profesional de Cines y Espectáculos de Chile cita a 7 de agosto de horas, en Tr 881, para procesar ción de mesa directiva girá por el período

53.—Varios Clasificados

LA SABIDURIA tha dará rápida inquietudes; mas con su fórmulas para ciones, etc. Consulte beria San Ignacio

COMEDO PARA DEPARTA MODERNISIMO COMPRE EN LA 20% CAPRI PARADERO QUAN AVENI (POR SANTA ROSA FONO: 56

ORGANIZACION INTERNACIONAL VENDE

Station Wagon Chevrolet BEL

4 puertas, 3 corridas de asientos, 6 cilindros, modelo año 1965. Buen estado general. A la Providencia 871, diariamente, de lunes a viernes a 17 horas. Enviar propuestas a la dirección indicada. Fecha de apertura, viernes 16 de agosto a las 15.30 horas. Pago al contado y entrega lo contra firma de escritura de compraventa en Notaría y debidamente inscrita en el Conservador de Bienes Raíces. Los gastos de escritura e impuesto graven esta transferencia serán de cargo del comprador.

SERVICIO NACIONAL DE SALUD

CENTRAL DE ABASTECIMIENTO

PROPUESTA PUBLICA N.o 14/68 DE 7

2.200.000 TUBOS ANESTESIA D

PARA EL DIA 30 DE AGOSTO DE 1968 15 HORAS.

Bases y antecedentes, solicitarlos en Av. 644, Sección Adquisiciones (entrepisos), de a viernes, de 13 a 17 horas, y sábados, horas.

EL JEFE

ESTUDIE comodamente en su casa

Asegure su PORVENIR!

GUIA DE ENSEÑANZA — ESCUELAS LATINO AMERICANAS — PIDA ESTE LIBRO GRATIS

Remita su nombre y dirección y recibirá GRATIS el libro GUIA DE ENSEÑANZA, de 68 páginas, con los programas de los 55 cursos que enseñamos por correo:

Tenedor de Libros
Contabilidad
Empleado de Banco
Gerente Comercial
Inglés con Discos
Periodismo
Taquigrafía
Aritmética
Dactilografía
Prof. Corte y Conf.
Dibujo Artístico
Dibujo Arquitect.
Caricaturas é Hist.
Mecánico de Autos
Electric. del Auto
Motores Diesel
Construcciones
Obras Sanitarias
Técn. Refrigerad.
Fotografía
Técnico Químico
Técnico Avicultor
Técnico en Petróleo
Técnico en Radio
Transistores - T. V.
...y 30 cursos más

corte aquí — ESCUELAS LATINO-AMERICANAS — Estado 337 - 5 p. Of. 519 - Clas. 862 — SANTIAGO

Sírvase enviarme GRATIS el libro GUIA DE ENSEÑANZA

NOMBRE .....

DOMICILIO .....

CURSO QUE LE INTERESA .....

HOY C.B. 138 EMISORAS CRUZ DEL SUR
LA MEJOR
NUNCA
hora del día.
ramas favoritos
DEL HOGAR
LOS CAMINOS
SPAÑA
E EN SU
AR
CABALGATA
SICAL
L MARGEN
E LA LEY
oces favoritas

HASTA EL PROXIMO DOMINGO HA POSTERGADO SU VISITA FAMOSO "BALLET STANISLAVSKY": GRAN EXITO

LLENOS TOTALES DEL T. CAUPOLICAN Y MUCHOS MILES SIN LOGRAR ENTRADAS HAN JUSTIFICADO LA POSTERGACION DE SU EXITOSA TEMPORADA CON EL ATRACTIVO DEL "LAGO DE LOS CISNES" Y EL "BALLET INFANTIL DOCTOR AYBOLITO"

Desde hace muchos años no se veía en Santiago un suceso artístico de las dimensiones que logra el Ballet Ruso "Stanislavsky" en el escenario del Teatro Caupolicán. Llenos impresionantes. Las familias de Santiago no dejan una butaca vacía para ver y admirar a los 80 danzarines de Moscú, que en un exquisito repertorio de ballet logran maravillar, en especial cuando ofrecen el emotivo "Lago de los Cisnes", segundo acto completo. El éxito del Gran Ballet Ruso Stanislavsky ha provocado el desenlace lógico: una prórroga de sus actuaciones, en virtud del éxito logrado. Por lo tanto, tendremos la oportunidad de poder asistir toda la presente semana, en funciones de vermut a las 7.15, a contar de mañana martes, pues hoy lunes los increíbles artistas rusos gozan de un merecido descanso, no ofreciendo función en el T. Caupolicán. Serán últimos seis espectáculos, que incluye el famoso "Lago de los Cisnes", y también funciones especiales para los niños en horarios de matiné a las 3 P.M., con el ballet cuento fantasía "Doctor Aybolito", al estilo de las películas de Walts Disney y "Doctor Doolittle".

TV programas

CANAL 13 [UNIVERSIDAD CATOLICA]

Telerrecetas	
MODS: Estética y Belleza. Ikebana con Marisol Valdés. Teleserie nacional "Amalia". Cocina con Elita Edwards. Cerámica. Largo metraje. Intermedio Eusicia. Expedición hacia lo desconocido	
Inglés por TV	
Mi amigo el mago	
1 — 2 — 3 con Jorge Guerra. Cracks juniors con A. Kunz	
Katy	
Los jóvenes tienen la palabra. Yanquelevich entrevista a la juventud	
20.00	NOTICIARIO PROLENE
20.05	Miscelánea
20.15	Salto a las letras. Salvatore Quacimodo y su obra
20.35	El Tiempo
20.40	Bonanza
21.40	Contacto con las estrellas: Los Huasos Quincheros
22.00	MARTINI AL INSTANTE
22.17	JOTA EME
22.30	Lunes especial: Pianista Welcia Traup. Inecible de Baldomero Lillo. Adaptación para Teleteatro
23.30	Noticiario al cierre
23.40	Cierre

CANAL 9 [UNIVERSIDAD DE CHILE]

Telecine	
Clases de inglés	
El mundo de las matemáticas	
Chile y su mar	
Panorama de Francia	
Noticiario Prolene	
Hit Parade	
Fibra de la Noticia	
Show de Dick van Dyke	
21.30	El Continental
21.45	¿Cuánto sabe Ud.?
21.47	La Caldera del Diablo
22.15	Noticiario Prolene
22.18	El tribunal de la historia
22.43	Viaje a las estrellas
23.40	Noticiario Prolene
23.45	Cierre

CANAL [VALPARAISO]

Telegrama Británico	
Recuerdos del Cine	
Boutique	
Este Mundo y su Vida	
Travesuras y Canciones	
Festival Infantil "Flipper"	
Mr. Ed	
Zona del Arte	
19.55	El Tiempo
20.00	Perdidos en el Espacio
20.50	Noticiario Prolene D.
21.00	Bonanza
22.00	Martini al Instante
22.15	Orquesta Sinfónica y Coros USV (Alter.)
23.20	Noticiario de Cierre

Sus programas mas nítidos en un
GELOSO
FACILIDADES DE PAGO
TELEMUNDI
ENTREGA INMEDIATA
SANTIAGO: AGUSTINAS 698 — MONEDA 946 — PROVIDENCIA 2131
RECOLETA 2305 — VICUNA MACKENNA 3245
ARICA: AV. STA. MARIA 2189 — CONCEPCION: COLO COLO 546
VALPARAISO: CONDELL 1589 — ANTOFAGASTA: AV. MATTA 2392
LA SERENA: BALMACEDA 410

ASTOR — ROT. DESDE LAS 14 HRS.
SANTIAGO — ROT. DESDE LAS 10.30 H.
TOESCA — ROT. DESDE LAS 10 Hrs.
NORMANDIE — ROT. DESDE LAS 14 HRS.
ALESSANDRI — ROT. DESDE LAS 11 HRS.
SAN DIEGO — ROT. DESDE LAS 14 Hrs.
GRAN AVENIDA — ROT. DESDE LAS 14 Hrs.
LAS CONDES — 19 Y 22 HORAS
HOY
RAPHAEL
cruza medio mundo... ¡el canta con su corazón y hasta la pantalla se emociona!"
"DIGAN LO QUE DIGAN"
con SERENA VERGANO
Un film de MARIO CAMUS
UNA PRODUCCION D.I.A. (España) ARGENTINA SONO FILM (Argentina)
MAYORES Y MENORES

Teatros

ANTONIO VARAS. Morandé 25 (61200).— Ituch. Descanso.

BULNES. Avda. Bulnes 188 (88342).— TEKNOS. Descanso.

CAMILO HENRIQUEZ. Amunátegui 31 (88959). — TEATRO DE ENSAYO DE LA U. C.— Popular. 19 horas: "Peligro a 50 metros", de Sieveking y Pineda.

CARLOS CARIOLA. San Diego 246 (89350).— Viernes 9 de agosto. FAUSTINO GARCIA: 22 horas: Estrellas de la Zarzuela de Madrid en LUISA FERNANDA.

CAUPOLICAN. San Diego 840 (82237).— Descanso.

MARU. San Antonio 149 (397907).— Cía. de Lucho Córdoba y Olvido Leguía. 19 y 22 horas: "4 para el Pata - Pata", de Lucho Córdoba.

MONEDA. Moneda 920 (31477).— Cía. de Américo Vargas y Pury Durante. 19 y 22 horas: "La Cacatúa y el Inspector", de Robert Thomas.

LA COMEDIA. Merced 349 (391523).— ICTUS. Descanso.

OPERA. Huérfanos 837 (30176).— Cía. Bim Bam Bum de Revistas Frívolas. 19; 21.40 y 23.15 horas: "Fifty Fifty".

PETIT REX. Huérfanos 735 (31143).— Cía. de los Cuatro. 19 horas: ¿Quién salvará ese hombre?, de Frank Gilroy.

PICARESQUE. Recoleta 343 (372606).— 19.45 y 23 horas: Cía. de Revistas Strip Tease.

REGINA. Avda. Vicuña Mackenna 602 (36097). — 19.30 y 22.30 horas: Cía. de Revistas Frívolas Regina: "El Barbeta de Sevilla".

HOY
REX
2 - 4.15 - 6.45 - 9.30
MARCONI
7 y 10 P.M.
Amor y pecado que jamás debió anidarse en corazón humano.
PER OSCARSSON
Premio al mejor actor de Cannes
BIBI ANDERSSON
JARL KULLE
El fuego
(SYSKONBADD) (782)
Laureada realización de
VILGOT SJÖMAN
MAYORES DE 21 AÑOS
DIST. CONTINENTAL FILMS

MINI-GUIA

CINELANDIA. Puente 540 (65732).— Desde las 14 horas: Mujeres, mujeres, mujeres.

CITY. Agustinas N.o 1022 (66687).— Desde las 10 horas: El Rifle.

CONTINENTAL. Plaza Bulnes 41 (60735).— Desde las 14 horas: Los 3 Implacables.

DUCAL. Agustinas 777 (35375).— 14; 16.20; 18.50 y 21.40 horas: Al maestro con cariño. (Inglesa, drama, mayores y menores).

ESPAÑA. Estado-Huérfanos (398488).— 13; 15.30; 18.30 y 21.30 horas: Cuando tú no estás. (Española, musical, menores).

FLORIDA. Estado Nº 226 (34289).— Desde las 10.30 horas: El valiente de Oklahoma. (Italiana, cowboy, mayores de 14).

GRAN PALACE. Huérfanos 1176 (60082).— 14, 16.15, 18.45 y 21.30 horas: Los mercenarios (USA, acción, mayores de 18 años).

HUELEN. Huérfanos 779 (31603).— Desde las 10.30 horas: Desafío a los pistoleros (Italiana, acción, mayores de 14).

HUERFANOS. Huérfanos 930 (33555).— 12.45, 15.45, 1.45 y 21.45 horas: Lejos del mundanal ruido (Inglesa, drama, mayores de 18 años).

IMPERIO. Estado 235 (397960).— 10.30, 14, 16.30, 19.15 y 22 horas: Bonnie and Clyde (USA, policial, mayores de 21).

KING. Huérfanos 840 (32838).— Desde las 10 horas: Pecos justiciero (Italiana, acción, mayores de 18).

LIDO. Huérfanos 680 (Fono 34366).— 11, 13.45, 16, 19 y 21.45 horas: El planeta de los simios (USA, aventuras, menores).

MAYO. Monjitas 873 (Fono 391201).— Desde las 10 horas: Los tres implacables.

METRO. Bandera - Unión Central (83361).— 10.30, 13, 16, 19 y 21.45 horas: Los mercenarios (USA, acción, mayores de 18).

NILO. Monjitas 873 (Fono 302078).— Desde las 10 horas: A cualquier precio (USA, aventuras, mayores de 18).

PACIFICO. Huérfanos 1147 (62921).— Desde las 10.30 horas: Esas mujeres locas, locas (Italiana, comedia, mayores de 21).

PLAZA. Compañía 1068 (84714).— Desde las 10 horas: A cualquier precio (USA, mayores de 18, aventuras).

REAL. Compañía 1040 (65555).— Desde las 10 horas: El valiente de Oklahoma.

REX. Huérfanos 735 (Fono 31343).— 14, 16.15, 18.45 y 21.30 horas: El fuego (Sueca, drama, mayores de 21 años).

RIO. Monjitas 743 (33550). — Desde las 11 horas: Jaque mate. Privilege.

RITZ. San Antonio 50 (38061).— Desde las 11 horas: Todo para ti (Canadiense, drama, mayores de 21).

RIVIERA. San Antonio - I Valdés V. (36093).— Desde las 13 horas: La mujer casada. Subasta de almas.

ROXY. Huérfanos 1055 (80809).— Desde las 10 horas: Los tres implacables.

SAN ANTONIO. S. Antonio - Huérfanos (33605).— Desde las 13 horas: Blanca Nieves y los 7 Enanitos.

SAN MARTIN. Alameda - San Francisco (35357).— Desde las 14 horas: Mujeres, mujeres, mujeres.

SANTA LUCIA. Alameda - San Isidro (34718).— 13.30, 16, 19 y 22 horas: Vacaciones en Rusia (USA, aventuras, menores).

SANTIAGO. Merced 829 (32888).— Desde las 10.30 horas: Digan lo que digan (Española, musical, menores).

SAO PAULO. Merced 772 (397946).— Desde las 10 horas: El circo. Matan al agente Gordon.

TIVOLI. Huérfanos 757 (30611).— Desde las 10.30 horas: Un chileno en España.

TOESCA. Huérfanos 1313 (711562).— Desde las 10 horas: Digan lo que digan. (Española, musical, menores).

VICTORIA. Huérfanos 827 (30021).— Desde las 11 horas: A cualquier precio (USA, acción, mayores de 18).

WINDSOR. Ahumada - Moneda (89761).— Desde las 10.30 horas: Departamento clandestino (USA, drama, mayores de 21).

YORK. Ahumada 166 (Fono 66687).— Desde las 10 horas: Cuando tú no estás (Española, musical, menores).

Cines de Centro

ASTOR. Estado N.o 237 (392100).— Desde las 13 horas: Digan lo que digan. (Española, musical, menores).

BANDERA. Bandera 76 (714403).— 10.30; 14.30; 18 y 21.30 horas: Lo bueno, lo malo y lo feo. (Italiana, acción, mayores de 21).

CAPRI. Monjitas N.o 825 (392414).— Desde las 13 horas: Esas mujeres locas, locas, locas. (Italiana, comedia, mayores de 21).

CENTRAL. Huérfanos Nº 930 (33555).— Desde las 11 horas: Retrato de un rebelde. (Inglesa, drama, mayores de 21).

CERVANTES. Matías Cousiño 134 (381824). —

MAGNIFICA LECCION DE ARTE Y CULTURA EN EL T. CAUPOLICAN

7.000 personas por función... Extraordinario éxito del Ballet Ruso "Stanislavsky"... Miles sin lograr admirarlo... Suceso del "Lago de los Cisnes"... Maravilloso Ballet Infantil "Doctor Aybolito"... Lindo... Bueno... Bonito y, además... Bara to!!!

Una Semana Más... Seis Ultimas Funciones del "Lago de Los Cisnes" desde Mañana Martes

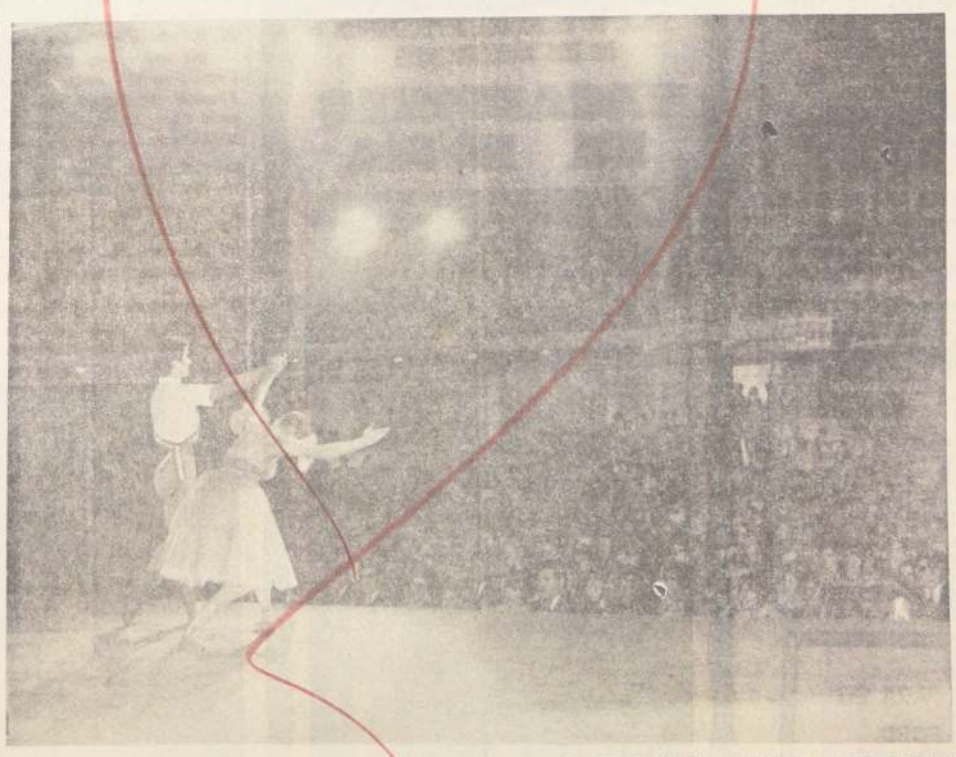

IMPRESIONANTES LLENOS DEL T. CAUPOLICAN: En la foto podemos apreciar los llenos totales que logra el BALLET STANISLAVSKY en el Caleifaccionado Teatro de la Empresa Chilena Condor. Miles sin lograr asientos. Magnífica lección de arte y cultura pocas veces lograda en nuestro país. Se creía que no había afición por los espectáculos de ballet: HAN CONCURRIDO 23.756 PERSONAS. ¡INCREIBLE, PERO CIERTO! La Empresa Chilena Condor ha logrado que ese maravilloso mensaje de arte y belleza continúe en el T. Caupolicán una semana más... SEIS ULTIMOS ESPECTACULOS DEL BALLET RUSO, CONSIDERADO EL MEJOR DEL MUNDO... MUCHAS GRACIAS, BALLET "STANISLAVSKY"... Desde mañana MARTES, a las 7.15, COMIENZA la ULTIMA SEMANA... Todos los días habrá función en vermut a las 7.15 y todos los días podrá usted admirar con su familia a precios populares el maravilloso "LAGO DE LOS CISNES" y podrá traer también a sus NIÑOS para gozar con las aventuras del "DOCTOR AYBOLITO" en la selva africana... Los boletos para las funciones de MARTES, MIERCOLES, JUEVES, VIERNES, SABADO Y DOMINGO en VERMUT a las 7.15 ESTAN A LA VENTA DESDE LAS 10 DE LA MAÑANA DE HOY LUNES... TAMBIEN habrá funciones de MATINE INFANTIL el PROXIMO SABADO 10 y DOMINGO 11, a las 3 DE LA TARDE, CON EL "DOCTOR AYBOLITO". ATENCION y REBAJAS ESPECIALES PARA LAS ULTIMAS FUNCIONES SE BRINDA A LOS ESTUDIANTES SEGUNDARIOS UNIVERSITARIOS, GREMIOS, SINDICATOS, ASOCIACIONES, CORPORACIONES, INSTITUTOS FISCALES Y SEMIFISCALES, ETC.

Las localidades valen: Plateas Bajas Adultos, Eº 30, y Niños, Eº 15; Plateas Altas Piso 2º con Butacas Adultos, Eº 15, y Niños, Eº 10; Galerías Adultos, Eº 10, y Galerías Niños, Eº 5, y se recomienda adquirirlas con anticipación para evitarse aglomeraciones de última hora.

Mañana
FUN. SEPARADAS
G. PALACE
IMPERIO
CALIFORNIA
LAS LILAS
un marido algo "raro".
Y ella es su mujer: una mujer que es un volcán de pasión!
ELIZABETH TAYLOR
MARLON BRANDO en
"REFLEJOS EN TUS OJOS DORADOS"
MAYORES DE 21 AÑOS

FRAZADAS
Increíble liquidación de MILES DE FRAZADAS a precios más bajos que el año pasado.
COMPRUEBELO EN
LA FABRICA
SAN IGNACIO 41
FONO 88161
CON LA GENTIL ATENCION DE DAVID TEDIAS

JESUS LOPEZ CERRO CONTRATACION DE RAPHAEL

JESUS LOPEZ, Gerente de Radio Cooperativa, puso término a la carrera de los empresarios chilenos por la contratación de RAPHAEL. En un momento, hubo seis participantes alineados que, con distintos recursos, medios y posibilidades, estuvieron dispuestos a arriesgar una cuantiosa suma en la contratación del ídolo español.

Cooperativa llegó primero a la meta debido a que ,mientras los demás empresarios manejaban el asunto por correspondencia o esperaban disponer de mayores certezas, esta emisora destacó a uno de sus hombres en España con una misión específica: "Contratar a Raphael".

Jesús López cerró el negocio con una desenvoltura que le habría envidiado James Bond. El contrato se planteó en una recepción atestada de gente y sin ni siquiera solicitar un aparte al popular cantante:

—Raphael, ¿le gustaría cantar en Chile?
—Sí. Me interesaría estar por allá.
—¿Podrías hacerlo este año...?
—Depende de los contratos, pero creo que sí.

Horas más tarde el contrato estaba firmado y ahora es un hecho que Raphael estará en Chile en la primera quincena de noviembre.

Ya en Santiago Jesús López prescindió de hacer ningún aviso espectacular sobre su gestión. Se encerró en su oficina enfermo de un principio de "Raphaelofobia" provocada por los meses que debió dedicar a este trámite y por los meses que todavía le esperan de promoción activa del astro español.

Como si fuera poco, en Chile se encontró con el anuncio de un Homenaje a Raphael y con la petición de diez mil firmas para traerlo. Sobre este punto, Jesús López se pronunció en privado:

—Es una iniciativa aparte. Nada impide que otras personas traigan también a Raphael. No sería esta la primera vez que un cantante visitara varias veces nuestro país.

Menos sobrio fue Ricardo García quien capitalizó la venida de Raphael como un triunfo propio y adoptó el tono de un concesionario en Chile del cantante. Por desgracia para Ricardo no será él quien lo anuncie en Cooperativa ni quien lo presente en el Canal 9.

Tito Capobianco saluda al Presidente Frei durante un entreacto de "Los ... Hoffman", ópera de Ofrenbach con que se inauguró el Festival Lírico 196... do, Luis Angel Ovalle, presidente de la Comisión Lírica de la Corporación ...

LA ANIMADORA RADIAL MAS JOVEN DE CHILE

EL MUNDO de los disc-jockeys no está integrado solamente por algunos conocidos "viejos estandartes" sino que en él se dan también brotes de renovación y otros nombres enfrentan los micrófonos para decir las cosas que les interesan a los jóvenes. Sonia Viveros abrió ruta en este sentido con su escuchada audición en la Balmaceda, pero desde hace algunos meses tenemos otro nombre femenino muy joven que se hace oír desde Radio Prat.

Se trata de Lucy Valdés, 15 años, estudiante de cuarto año de humanidades, que se autodefine como "la animadora radial más joven de Chile". Su corta carrera empezó en abril de este año, cuando animó circunstancialmente el programa "Revisando éxitos", invitada por un ejecutivo de la emisora. Lo hizo con acierto, ya que inmediatamente pasó a tener un programa propio que salió al aire días más tarde con el sugerente nombre "Tú, yo y los discos". Ahí Lucy Valdés reúne a la juventud, regala discos a los auditores, organiza fans clubs, entrevista cantantes de éxitos y contribuye a premover valores en aparición. El programa se transmite de lunes a sábado de 13,30 a 14 horas y los sábados está dedicado íntegramente a un cantante de actualidad.

LUCY VALDES, 15 años y una audición juvenil que está pegando.

Lucy Valdés se siente muy satisfecha de su actividad, pero cree que la más contenta es su mamá, quien está encantada con el temprano éxito de su hija.

—¿Cuál es su cantante favorito en este momento?

—Extranjero: Raphael. Nacional: José Alfredo Fuentes.

—¿Y mujer?

—Chilena: Luz Eliana; extranjera: Massiel, de la nueva ola, y Edith Piaff, en una línea más tradicional.

Lucy Valdés se confiesa admiradora de lo moderno, le gustan los nuevos ritmos y la minifalda, pero sus gustos masculinos son más conservadores.

—No me gustan los hombres de pelo largo... encuentro que es falta de higiene. En las mujeres es distinto. Una cabellera larga hace verse más femenina.

Su autora preferida es Agatha Cristie y confiesa que no practica ningún deporte.

—Los bailes modernos son un ejercicio físico suficiente.

Festival Lírico 1968:

"LOS CUENTOS DE HOFFMAN"

PODEMOS decir con absoluta propiedad que la inauguración del presente Festival Lírico ha constituido un acontecimiento de alto nivel artístico. Desde luego, el hecho de haber escogido esta única ópera seria de Offenbach, prácticamente desconocida para nuestro público, salvo algunas melodías popularizadas por Rosenthal en sus arreglos para ballet, también es un acierto. Es digno de encomio el esfuerzo gastado por la Corporación de Arte Lírico para presentarnos estos espectáculos que elevan a nuestra capital a un sitial importante en los centros operáticos mundiales.

Tito Capobianco nos dio, una vez más, otra muestra de su excepcional talento para la puesta en escena de esta obra, audaces juegos de luces, hermosos decorados y logrados efectos realzaron todo lo de fantástico que tiene esta ópera.

El maestro Anton Guadagno concertó y dirigió con su acostumbrada destreza y nuestra Orquesta Filarmónica respondió con calidad de sonido, afinación, justeza y limpidez a la experta batuta.

De los protagonistas debemos destacar en primer lugar al notable bajo-baritono Norman Treigle, quien se presentaba por primera vez entre nosotros, voz de gran volumen, perfecta emisión y siempre en función de las características de sus personajes, nos regaló con una faena que nos atrevemos a calificar de fabulosa, todo esto unido a un despliegue de alta calidad de actuación.

La soprano Beverly Sills, también debutante, confirmó con largueza la fama de la que venía precedida, voz de gratísimo timbre, manejada con admirable destreza y soltura cosechó nutridos aplausos, especialmente en el Aria de Olimpia del acto primero y en la nostálgica y triste de Antonia, del acto tercero, "Elle a fui la tourterelle..."

Nos defraudó la actuación del tenor español Bernabé Martí, a quien le conocíamos mejores perfermances. No sabemos si cantó en precarias condiciones físico-vocales o hubo otra causa que desconocemos, pero el hecho es que desde la conocida Balada de Kleinzach en el Prólogo comenzaron las dificultades. Se superó en los actos siguientes, pero sin alcanzar el mismo nivel del resto del elenco. Esperamos que esta situación sea transitoria y en las futuras representaciones de esta obra nos dé muestras de su real capacidad.

Como siempre nuestro viejo conocido, el bajo Jorge Algorta hizo una excelente creación en el rol del padre de Antonia, cantante éste que nos tiene acostumbrados a sus versiones plenas de dignidad, calidad y decoro.

Mención muy especial merece nuestro compatriota el tenor Mario Barrientos, que reside actualmente en Estados Unidos, de recordada actuación el año pasado en su Bardolfo en Falstaff, quien hizo una notable actuación al encarnar con adecuados toques humorísticos, sensibilidad y gran calidad vocal a sus simpáticos personajes de Andres, Cochenille, Pitichinaccio y especialmente Frantz, ovacionado largamente ... éste último, ... una temporada ... tos artísticos.

Kay Creed, ... norteamericana ... sa figura, canta ... ción sus papeles ... y la voz de la ...

En los rol... actuaron con ... cantantes nacional... Letelier, Francisco ... nato Gómez, Carlos ... Andrés Rojas.

Lo que habían ... Coro Lírico ... una crónica ... gratamente confir... participación en ... que comentamos: ... las entradas, dis... desplazamientos y ... gradaciones revel... preparación de ... tro Roland Gagno...

En resumen, ... ha representa... ral de este fest... alcanzó a llegar ... excepcional por ... mencionadas en ... pecta al tenor M...

SE BUSCA A SILVANA

HUGO RAMIREZ y Jorge Abril descubrieron la voz que hacía falta para los shows del Casino de Viña del Mar y ahora la andan buscando desesperados porque se les perdió prematuramente.

La cosa sucedió así. Hugo y Jorge fueron a una función del Teatro Humoresque y escucharon a una chica graciosita y desconocida que se anunciaba con el nombre de Silvana. Ambos músicos se sintieron en presencia de un auténtico descubrimiento y conversaron con Francisco Moraga, Director de la Orquesta del Casino, quien accedió a ensayarla. Pero entretanto la compañía Humoresque cerró de manera definitiva y nada se sabe de Silvana, la que a su vez, está perdiendo una buena oportunidad para iniciar su carrera.

Ahora Ramírez y Jorge Abril se arrepienten de no haber conversado con Silvana ese día que la escucharon en el teatro. El que pestañea, pierde.

EXITO DE CAMILA EN MEXICO

CAMILA, la cantante, conocida como "El Ruiseñor de Chile", ha mandado buenas noticias desde México.

Debutó en el Teatro Lírico y ha renovado contrato por tres meses. Además, se está presentando en el Canal 5 de TV acompañada por la Orquesta de Gustavo Pimentel, considerada una de las mejores de México, y en el Show de Paco Malgesto, una especie de Don Francisco mexicano, aunque suponemos, más simpático.

Como si esto fuera poco, Camila ha recibido también una oferta para presentarse en una cadena de hoteles norteamericanos, lo que supondría un compromiso de ocho meses en el país del norte. En México, Camila se ha presentado en Veracruz, Guadalajara y Monterrey, aparte de sus trabajos en la capital.

Gratas noticias de una cantante que se merece el mejor de los éxitos por el buen gusto de su repertorio y las generosas condiciones vocales de que está dotada.

CAMILA, junto a Paco Malgesto, en su popular show del Canal 5 de Ciudad de México.

LA COLUMNA INDISCRETA por ROCAGIO

PALMENIA PIZARRO no ha logrado irse ... Buenos Aires debido a que ha tenido una ... las tramitaciones necesarias para salir del pa... aparte de esta declaración oficial de los "Palme... otra circunstancia que podría explicar mejor la ... ción de este anunciado viaje. De hecho, las ... de Palmenia en Argentina están sujetas a lo que ... su manager, Luciano Galleguillos, quien deberá ... Santiago por estos días, de paso hacia Ecuador ... dirá la última palabra sobre las actuaciones de P... en los escenarios argentinos. Entretanto les palme... guen tramitando sus documentos a la que espera ... se resuelva lo mejor.

XoOoX

FERRAN ALABERT conmocionó en días pa... público de un local nocturno de Valparaíso, p... un número completamente fuera de programa. ... to, en medio de su actuación, el cantante hispano ... rodó al suelo víctima de un doloroso ataque ... Fue llevado de inmediato a la Posta y allí lo ... con inyecciones dejándolo en condiciones de ... nuevo. Cuando Ferrán volvió al escenario un ... tarde, fue anunciado por Gastón Moreno con ... un tanto macabro: "Les presento a Ferran Alab... tor del film "Morir un Poco".

XoOoX

NELSON NAVARRO tiene la costumbre de ... los locales nocturnos haciendo gala de una ... muy agresiva. Días atrás consiguió fastidiar a ... a un reportero gráfico, que éste, para que no ... dudas sobre su molestia, dejó impresas todas sus ... digitales en la cara del infatigable compositor ... posible que Nelson Navarro componga un nuevo ... bre este incidente, dada su afición a glosar los ... actualidad.

XoOoX

MARIA TERESA está actuando con bastante ... España. Ha realizado presentaciones en TV y ... mente trabaje en una película, cuyo título todavía ... nora. De todos modos, María Teresa tiene para ... rato en la Madre Patria.

XoOoX

MIGUEL ACEVES MEJIA, dejó botados a los ... distas que concurrieron a su conferencia de ... programada por la RCA Víctor. La verdad es que ... rro hizo esto porque previamente la compañía ... AVIANCA lo había dejado botado a él suspendiendo ... vuelo en que debía llegar y sin hacer nada por ... narle la situación. A última hora Miguel Aceves ... saje en un avión VARIG y llegó a su conferencia ... más de cuatro horas de retraso. Entretanto los ... que lo estaban esperando desde las 12.30 horas ... con los bocadillos del cóctel para no hablar de las ... das. Al atardecer, los concurrentes a la postergada ... ferencia de prensa resultaban fácilmente identi... a primera mirada.

XoOoX

BELLA BELL, la opulenta nudista que ... sus actividades de la política al strip tease, ... quemaduras de relativa gravedad mientras procuraba ... bajar unos kilitos en los baños turcos. Abrió una ... de agua y la cañería reventó salpicándola de agua ... viendo. Por suerte el daño no fue más allá del ... de algunas manchas menudas en la piel. Bella ... tener buenos reflejos y esquivó a tiempo el chorro ... groso.

XoOoX

OTRA NUDISTA que hace noticia es Nina L... simpática rubiecita que se había perdido en ... gasta. Ahora está de regreso en el Mon Bijou y se ... ta para integrar el elenco del Teatro Opera. Para ... dio de sus admiradores anda siempre en compañía ... su infaltable León.

XoOoX

ARTURO MARTINEZ, el hombre pájaro ... Chile nada menos que al Japón. Lo escuchó en ... naraíso un representante japonés con un nombre ... trincado que ni el propio Martínez podría pronunciar ... y es un hecho que el contrato se cierra en estos ... Así Martínez se va con su zoológico completo y ... aviones, trenes, tempestades, ventarrones y todo lo ... el notable imitador guarda en su garganta privilegiada.

CASACAS Y CHAQUETONES DE CUERO

• Overoles para Colegiales
• Casacas en Genero
• Chaquetones de Castilla
• Pieneras
• Guantes para motoristas
PRECIOS SIN COMPETENCIA
"COLD WIND"
San Diego 1531 - Fono 55949
SE ARREGLAN Y PINTAN CASACAS

MUEBLERIA SALVADOR
MENCIONE ESTE AVISO Y CON SOLO E°100

ENTREGAMOS: Muebles — Comedor Dormitorio y Living. Gran surtido muebles Bombé estante, cama y muebles zaeltos. REFRIGERADORES Cocinas a Gas Licuado.
SALVADOR SANFUENTES N.o 2879. A UNA CUADRA DE ESTACION CENTRAL

repuestos Ford Chevrolet
PARA SU FORD, CHEVROLET,
SURTIDO COMPLETO:
• Ruedas - Ejes
• Radiadores Dirac
• Amortiguadores Delco
• Baterías Helvetia
• Accesorios - Molduras
ANTONIO CASTILLO H.
10 DE JULIO 860

SIGUE EL EXITO DEL ESPECTACULO DE LOS ESPECTACULOS
VACACIONES EN RUSIA

Una arriesgada y difícil prueba acrobática que nadie en el mundo ha podido realizar
VEALO HOY EN EL CINE SANTA LUCIA
UNICO CINE QUE EN CHILE EXHIBE CINERAMA
MAYORES y MENORES 1.30 - 4 - 7 y 10 PM

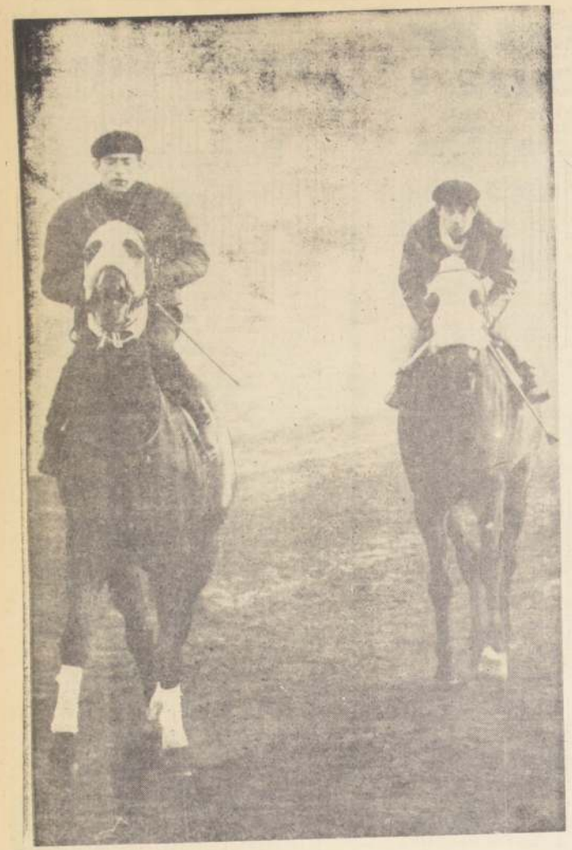

CARLOS ASTORGA trabajó a voluntad a Travero en la arena del Club Hípico. Varios ejemplares de tres años "movieron" ayer para su encuentro del domingo. El pupilo de Covarrubias busca un título consagratorio.

PARA FRESCOR LA "POLLA" DE ARGENTINA

BUENOS AIRES, 4 (ANSA).— Frescor, el out-sider de la competencia, ganó hoy el "Clásico Polla de Potrillos", disputado sobre 1.600 metros en la pista del Hipódromo de Palermo.

El hijo de Fresh Air y Hechiza, que había sido el menos cotizado de la carrera, pagó 144,20 a ganador y 22,70 a placé. El ganador hizo un tiempo de 1' 34" 4/5.

Segundo fue Cerro Moro, que pagó 6.60 a placé, después de una violenta arremetida en el tramo final. Del primero al segundo hubo tres cuartos de cuerpo.

Tercero fue Lostalo, a un pescuezo, quien pagó 7.50 a placé.

Frescor tomó la punta de la carrera a los primeros seiscientos metros y no la dejó hasta cruzar el disco. De las últimas cinco carreras efectuadas este potrillo fue primero en dos oportunidades, una vez segundo, una tercero y otra cuarto.

En esta carrera se le habían confiado 299.200 boletos a ganador y 36.200 a placé. El favorito, Down Town, había recibido 8.620.800 boletos a ganador y 392.600 a placé.

El jockey del ganador, el peruano J. Camoretti llevó a la victoria la semana pasada a Farms en la polla de potrancas, otra competencia clásica del turf argentino. El cuidador del ganador es C. Etchechoury.

J. Salinas, Otra Vez en Punta

Jorge Salinas, que ganó cuatro carreras, pasó a la punta de la estadística una vez más. Ahora supera por una victoria a Sergio Azócar. Estas son las estadísticas:

PREPARADORES

1.o	GUILLERMO SARMIENTO	35
2.o	Jorge Inda G.	33
3.o	Julio Castro R.	32
4.o	Augusto Breque E.	31
	Oscar Silva	31
6.o	César Covarrubias	27
7.o	Alvaro Breque	25
	Oscar González	25
	Enrique Vidal	25
10.o	Alvaro Abarca	23
11.o	Ernesto Inda S.	22
12.o	Pedro Briones	21
	Emilio Cáceres	21
14.o	Luis Alvarez B.	18
	Ernesto Inda G.	18

JINETES

1.o	Jorge Salinas	74
2.o	Sergio Azocar	73
3.o	Gabriel Meneses	54
4.o	Carlos Astorga	46
5.o	Jorge Castillo	45
6.o	Pedro Ulloa	44
7.o	Eduardo Suárez	38
8.o	Carlos Pezoa	34
9.o	Juan Amestelly	33
	Orlando P. Castillo	33
11.o	José M. Aravena	32
	Carlos González	32
13.o	Rigoberto Claveria	31
	Galvarino Jorquera	31
15.o	Jorge Pacheco	29

RAYITA AL HARAS

Rayita, la hija de Avro, de brillante campaña en nuestro medio, como que anota en su campaña victorias en "El Ensayo" y en "El Derby", ha sido retirada de las pistas e ingresará a un haras.

La pupila de Luis Romero llegó a nuestro país en el vientre de su madre —Yalú— y desde potranca tuvo un desempeño encomiable. Su ingreso a un haras en nuestro país significa un importante aporte para nuestro elevage.

TRES RODADAS EN EL SPORTING

Tres rodadas se produjeron en la reunión de ayer en la pista del Valparaíso Sporting Club de Viña del Mar. La primera de ellas fue en la segunda carrera. El afectado, el jinete Carlos González, conductor del N.o 3, Aparicio. La caída se produjo en el momento de la largada.

En la sexta carrera, mientras los competidores actuaban a la altura de los últimos 200 metros, la yegua La Violita, que llevaba el N.o 7 en el mandil, se estrelló en las patas de otro rival, dando por tierra su jinete, Sergio Vásquez.

La de clausura, Gorrioncita, un animal de reconocidas indocilidades, se negó a partir, pero cuando el grupo había cumplido el recorrido de los primeros 400 metros, la hija de Gombar salió. Al acercarse al poste de los 1.200 metros repentinamente dio una revuelta botando lejos a su jinete.

En las caídas anteriores los afectados no sufrieron lesión alguna, pero, en cambio, la rodada de Oscar Escobar fue más seria, debiendo el citado profesional ser enviado de inmediato a la Clínica Viña del Mar, establecimiento donde quedó internado y en observación.

REVISTA DEPORTIVA-HIPICA DE La Nación

Esta revista es un obsequio del diario de los deportistas

SANTIAGO, 5 de AGOSTO de 1968

LA "U" GRITO DE NUEVO CAMPEONES!

METROPOLITANO CON ALARGUE:

MIERCOLES 7
U. ESPAÑOLA
PALESTINO

DOMINGO 11
COLO COLO
PALESTINO

JUEVES 15
U. ESPAÑOLA
COLO COLO

REVISTA DEPORTIVA-HIPICA DE La Nación

Esta revista es un suplemento del diario de las deportivas

DIRECTOR RESPONSABLE
Claudio Orrego V.
Agustinas 1269

DEPORTES: Juan Carlos Franco; Renato González "Mr. Huifa"; Alfredo Leonel Parra, Alejandro Molina, Carlos Bonilla, Alejandro Villalobos, Héctor Hugo Sagredo.
Corresponsales en todo el país
HIPICA: Samuel Goldzveig (jefe); Redactores: Miguel Aguirre, Ramón Chacón y Carlos Vera. Cronometradores: José Olmos, Juan Fco. Orellana y Jorge Castro.
Corresponsales: Jorge Pinto (Viña del Mar), Mario Mesa (La Serena), Luvismón (Antofagasta), Gustavo Carrasco (Concepción).
DIAGRAMACION: Orlando y Leopoldo Cabrera Z.
FOTOGRAFIA: Rolando Daza, Guillermo Pavez, Víctor Rojas, René Barra, Guillermo Hidalgo y Oscar Rosales.
LABORATORIO: Jorge Arroyo y Raúl Contreras.

nuestra portada

¡"CAMPEOOOOOOONES"!. El grito retumbó en el Estadio Nacional y se proyectó a todo el territorio. No en vano la justa metropolitana a despecho de tener como escenario tiene eco trascendente en todo el país. Y los alborozados hinchas de UNIVERSIDAD DE CHILE, no obstante la pobreza futbolística del partido con Universidad Católica, celebraron con el gráfico y expresivo grito de ¡Campeones! la nueva conquista, el nuevo galardón conseguido a pesar de "haber dado tres fechas de ventaja" como decían en medio de su alegría.

Y en el acierto de nuestro reportero gráfico Víctor Rojas, de LEONEL Y ARAYA "brindando" con agua por el triunfo está simbolizado todo el esfuerzo desplegado a la larga de 14 fechas por los muchachos de la "U". Rostros sudorosos, pero pleno de satisfacción, rostros serenos, por la experiencia de muchas jornadas y que, sin embargo, reflejan, con la elocuencia de todo un discurso, la legítima alegría por el galardón.

La fecha de los títulos y la angustia:

LA "U" CAMPEON DE UN TORNEO CON ALARGUE

HUGO BERLY, fue pieza útil en el trabajo de Audax Italiano.

TRIPLES

BUENONA LA TRIPLE CENTRAL

TRIPLE CENTRAL.— Se inició con un juego de 18.536 vales. En la primera válida se impuso Canadian Lord con un juego de 1.753 vales. En la segunda válida triunfó Monte Fértil, que tenía un juego de 434 vales. Esos 434 vales se cambiaron de la siguiente manera:

1	Buenona	15	Eº	3.553,00
2	Tórtola	8		6.661,00
3	Violetera	15		3.353,00
4	Aval	130		410,00
5	Retoque	81		658,00
6	Laurel Scotch	2		26.646,00
7	Servia	Ret.		
8	Es Tan Pilla	22		26.646,00
9	Country Man	43		1.239,00
10	Déjate	37		1.440,00
11	Tver	25		2.132,00
12	Sandrita	9		5.921,00
13	Smolenske	17		2.135,00
14	Citula	5		10.658,00
15	Papa	36		1.480,00
16	Sea Quean	8		6.661,00
	TOTAL	433		

El dividendo de la combinación ganadora: C. LORD — M. FERTIL y BUENONA, ascendió a la suma de Eº 3.553,00. Se acertaron 15 vales.

El dividendo a segundo lo dio la combinación Canadian Lord, Monte Fértil, Retoque. Se acertaron 81 vales, cobrando cada uno de ellos Eº 164.

TRIPLE FINAL.— Se inició con un juego de 38.870 vales. En la primera válida se impuso El Sokol, con un juego de 7.664 vales. En la segunda válida triunfó Absoluto con un juego de 1.158 vales que, en la tercera válida se canjearon de la siguiente manera:

1	Aranaz	113	Eº	988,00
2	Atle	9		12.800,00
3	Desterrado	19		5.826,00
4	Magnífica	11		10.064,00
5	Three Bony	33		8.355,00
6	Allan Poe	16		6.919,00
7	Light Horse	66		1.677,00
8	Pastrana	292		344,00
9	Gildita	134		826,00
10	Pictet	102		1.085,00
11	Espuela	78		1.419,00
12	Profundo	213		520,00
13	Indio Pije	Ret.		
14	Matizado	18		6.150,00
15	Prudence	19		5.826,00
	TOTAL	1.157		

El dividendo de la combinación ganadora: EL SOKOL — ABSOLUTO y PROFUNDO, ascendió a la suma de Eº 520,00. Se acertaron 213 vales.

El dividendo a segundo lo dio la combinación El Sokol, Absoluto, Aranaz. Fue acertado por 9 vales. Cada uno de ellos cobró Eº 247.

Dividendos Muy Bajos

PEÑUELAS, 4 (Especial para LA NACION).—Sin incidencias se cumplió la reunion de ayer, donde la nota destacada fueron los bajos dividendos producidos. Estos son los resultados:

PRIMERA CARRERA.— 1.200 metros. —5.a Serie.— 1.o MR. LUCKY (Forest Row) L. Ramírez. Eº 2,20 y 1,80. 2.o, Paolo, Eº 1,30. 3.o, Raguina. Ganada por 2 cuerpos; el 3.o a 2 1/2 cuerpos. Tpo.: 1.18 4/5. Prep.: A. Trigo.

SEGUNDA CARRERA.— 1.300 metros. —3.a Serie.— 1.o, CAMBIGAI (Marabú III) Edo. Phenaux: Eº 3,30 y 1,40. 2.o, Miss Pelusa, Eº 3,20. 3.o, Ponchito. Ganada por 4 cuerpos; el 3.o a 1 cuerpo. Tpo.: 1.27. Prep.: Fdo. Gonzalez.

TERCERA CARRERA.— 1.200 metros. —4.a Serie.— 1.o, DISTINTIVA (Asombro), N. Plaza. Eº 2.— y 2,10. 2.o, Chagala, Eº 2,60. 3.o, Westpoox. Ganada por 4 cuerpos; el 3.o a 1/2 cuerpo. Tpo.: 1.17 2/5. Prep.: M. Pastén.

CUARTA CARRERA.— 1.300 metros.— 1.a Serie.— 1.o ALSALA (Eutalio) B. Muñoz. Eº 1,20 y 1,20. 2.o, Riso. Eº 1,10. 3.o, Atalanta. Ganada por 3 cuerpos; el 2.o a 2 cuerpos. Tpo.: 1.18 4/5. Prep.: Fdo. Pardo. [illegible]

SORPRENDIO THOMAS E.

ANTOFAGASTA, 4 (Especial para LA NACION).— Sin mayores incidencias y con las sorpresas de Thomas E y Muktara, se cumplió la reunión de carreras en este hipódromo. Estos son los resultados:

PRIMERA CARRERA. 1.300 metros. 8.a serie. 1.o TRUENO (Welsh Honey); J. Berríos. Eº 5.30, 2.50. 2.o Recluta. Eº 3.50. Ganada por 1 1/4 cuerpo. Tiempo, 1.26 3/5. Preparador, L. Jamett.

SEGUNDA CARRERA. 1.300 metros. 9.a serie. 1.o WAGNER (Beam Rider); Raúl Navia. Eº 3.50, 2.80. 2.o Huitral. Eº 1.30. Ganada por 2 1/2 cuerpos; el tercero a 1 1/4 cuerpo. Tiempo, 1.27 2/5. Preparador, L. Uribe.

TERCERA CARRERA. 1.300 metros. 7.a serie. 1.o HAITI (Madara), M. Alburquerque. Eº 2.— 2.30. 2.o Mani. Eº 3.20. 3.o Dilecta. Eº 1.30. Ganada por 3/4 cuerpo, el tercero a 1 3/4 cuerpo. Tiempo, 1.27 2/5. Preparador, L. Jamett.

CUARTA CARRERA. 1.300 metros. 7.a serie. 1.o CAMBUSA (Cambronne II), L. Lavín. Eº 9.30, 2.20. 2.o Viento Fuerte. Eº 1.90. 3.o My Turn. Eº 4.30. Ganada por 2 1/2 cuerpos, el tercero a 3 1/4 cuerpos. Tiempo, 1.25 3/5. Preparador, M. Llera.

QUINTA CARRERA. 1.300 metros. 3.a serie. 1.o THOMAS E. (Martain), R. Riquelme. Eº 13.60, 4.50. 2.o Tavolevo. Eº 1.30. 3.o Cariñoso. Ganada por 1 cuerpo, el tercero a 1/2 cuerpo. Tiempo, 1.25. Preparador, L. Plaza.

SEXTA CARRERA. 4.a serie. 1.300 metros. 1.o MUKTARA (Holmbush), H. Hernández. Eº 10.80, 2.70. 2.o— Truco, Eº 2.— 3.o Meriana Eº 2.70. Ganada por pescuezo. Tiempo, 1.26. Preparador, J. Barraza.

SEPTIMA CARRERA. Sexta serie. 1.200 metros. 1.o CHAPECADO (Orientes), R. Riquelme. Eº 2.80, 1.80. 2.o— Lalma, Eº 3.20. 3.o Ava Gardner. Ganada por 3 1/2 cuerpos, el tercero a pescuezo. Tiempo, 1.18 3/5. Preparador, A. Erazo.

OCTAVA CARRERA. 5.a serie. 1.200 metros. 1.o REFDOR (Country Life), R. Riquelme. Eº 7.20, 2.— 2.o— Río Rapel. Eº 2.20 3.o— Surtida. Eº 2.90. Ganada por 4 cuerpos, el 3.o a 3 1/2 cuerpos. Tiempo, 1.17 3/5. Preparador, O. Frías.

REPICADO. DE PASEO

Repicado, el buen arenero que jamás ha conocido la derrota, y es preparado para animar los 1.700 metros de la Polla de Potrillos, fue llevado a la pista del Club Hípico en el día de ayer.

El pupilo de Emilio Cáceres no estuvo en la pista trabajando, pero sí caminando por la "troya". Se vio muy tranquilo. Demostró mucha ambientación.

Contrato por Tres Meses Firmó Meneses

Un cable envió desde Brasil el jinete Gabriel Meneses. Lo dirigió a sus parientes, quienes han contado que Meneses firmó un contrato por tres meses. Cuando salió de Chile, sus contratantes, le habían manifestado que en principio, su permanencia en las tierras de Pelé, sería de un mes.

MISA

Sus amigos recordarán mañana a la señora Sara Yáñez de Valdés, esposa del entrenador Alejandro Valdés, fallecida hace algunos días. La misa se celebrará a las 18 horas y 30 minutos en la Iglesia San Vicente de Paul.

TORO Y AZOCAR

Los jinetes Juan Toro y Sergio Azócar no cumplieron todos sus compromisos de montas por haber sufrido indisposiciones durante la jornada de carreras.

GANO NARANJO

Esa es mala suerte:

Perdió Hasta el Tren Posterior...

PISTA N.o 1. NORMAL. PALIZADAS: INTERIOR A 7 METROS EN LA CURVA Y A 8 MTS. EN LA TIERRA DERECHA.—

PRIMERA CARRERA: Dieron cuenta: R. Jaque (Quepe) que mañoseó en los 400 metros, y S. Azócar (Locatelli) que se gastó al freno, por lo que no le respondió. Se notifica al preparador de Quepe que le adiestre para correr.

SEGUNDA CARRERA: Dieron cuenta: J. Castillo (Congoleña) que se abrió en la curva y se ahogaba; A. Zúñiga (Linda Rubirosa) que dio una revuelta al partir.

CUARTA CARRERA: En la carrera anterior se multó de oficio al jinete Juan Aliaga en E.o 150 por incorrecciones cometidas a la altura de los 600 metros.

Reclamó J. García (Acida) contra J. Aliaga (Oruba) por abrirlo en los últimos 300 metros.

Dio cuenta: J. Aliaga (Oruba) que su yegua se abrió en la recta y que trocó en los 1.000 metros.

El juez de pista multó en E.o 30 a Jorge Castillo por tratar de sorprenderle cambiando de lugar sin su autorización.

QUINTA CARRERA: Dieron cuenta: R. Castro (Atrame) que se cargaba y abría en la recta; M. Ramírez (Capitulo) que saltó hacia afuera al partir; C. Astorza (Bruline) que se abrió; E. López (Portinari) que tuvo inconvenientes al partir, y J. M. Aravena (Tartán) que cambiaba de mano en la recta y no le respondió.

Se presentó el preparador de Tartán quien expresó no haber quedado conforme con la carrera de su pupilo.

SEXTA CARRERA: Reclamó: J. M. Aravena (Kurifuque) contra E. Suárez (Sobraya) por molestarlo a 200 metros, y contra P. Ulloa (Gregory) por molestarlo con la huasca a 150 de la meta. Se multó en E.o 100 a Edo. Suárez y E.o 50 a Pedro Ulloa.

Dio cuenta: J. Castillo (Humanista) que se cargó en la recta y levantaba la cabeza. Se notifica a su preparador que deberá presentar certificado veterinario para inscribirlo.

Se presentó el preparador de Perugino quien expresó no haber quedado conforme con la carrera, que no lo correrá en 20 días y no lo hará en distancias inferiores a 1.200 metros.

SEPTIMA CARRERA: Reclamaron: C. Astorza (Aval) contra F. Venegas (Tver) por cruzarlo a 400 metros de la meta; éste contra E. Naranjo (Buenona) por abrirlo en los últimos 200 metros; éste contra F. Venegas por molestarlo en las últimas distancias, y O. López (Sandrita) contra F. Venegas (Tver) por cargarlo a 200 metros de la meta. Se suspendió por 15 días a Enrique Naranjo por no conservar su línea en tierra derecha, a contar del día 8 de agosto.

Dieron cuenta: J. Toro (Tórtola) que corrió encajonado; E. Guzmán (C. Mervi) que dobló la cabeza al partir; O. López (Sandrita) que partió atravesado, y R. Claveria (Smolenska) que corrió muy abierto.

NOVENA CARRERA: Dieron cuenta: G. Saavedra (Cuadranangue) que cambiaba de mano y no le respondió en los últimos 600 metros; S. Azócar (Guilinda) que corrió trabada y no le respondió; A. Núñez (Oribel) que salió desmejorado, y R. Claveria (Tenquehuén) que se abrió en los metros finales.

DECIMA CARRERA: Dieron cuenta: J. Soto (Intankaton) que se negó a partir; M. Ramírez (Doña Paz) que llegó sentida, y R. Claveria (Néctar) que mañoseó en el curso de la carrera. El juez de partida suspendió por 21 días a Intankaton. Se notifica al preparador de Doña Paz que deberá presentar certificado veterinario antes de volver a inscribirla. Se suspendió por 21 días a Néctar por indócil reincidente.

UNDECIMA CARRERA: Reclamaron P. Ulloa (Aranaz) contra F. Meneses (Profundo) por cruzar a 200 metros de la meta; J. Salinas (Espuela) contra P. Ulloa por molestar a 150 metros de la meta; D. Cerda (Magnífica) contra S. Azócar (Pastrana) por cruzar en los 1.000 metros y éste contra E. López (Atle) por abrirlo en el mismo lugar; M. Ramírez (Allan Poe) contra D. Saavedra (Matizado) por cargar a 400 metros de la meta, y éste contra F. Meneses (Profundo) por cruzar a 200 metros de la meta. Se suspendió por 21 días a Profundo y no se sancionó al jinete F. Meneses por haber hecho lo posible, por moderarlo.

Dieron cuenta: J. Castillo (Desterrado) que se le quedó al Brea posterior en los 1.200 metros, por lo que no [illegible]

Valor único del ejemplar EDICION DE LA PROVINCIA DE SANTIAGO Eº 100.— (cien escudos).

Resultados Generales del Sporting Club

PRIMERA CARRERA.— 1.300 metros.— Condicional.—

1.o MATINATTA (4), 59; por Montenegro y Marbella, del Stud "Tres Mosqueteros"; Jin.: B. Parra ...	432	
2.o Celestino (1), 50; J. Beiza	291	9.40
3.o Colchonera (12), 50; F. Catafau .	398	6.90
4.o Petit Amiral (8), 52; C. Hernández	41	67.10
5.o Polloico (9), 52; J. Monardes . .	670	4.10
6.o Ardilla (5), 54; O. Escobar	43	64.00
7.o Zapiron (4), 55; L. Mejías	621	4.40
8.o Xuca (7), 49; H. Barraza ... ... ×	775	3.90
9.o Adolescencia (1), 55; L. Yáñez . .	336	8.20
10.o Konora (13), 50; O. E. Leiva . . .	188	14.60
11.o T. Girl (6), 54; R. Villagrán . . .	—	3.90
12.o Gemma (2), 55; A. Sariego . . .	28	98.30
	3823	

GANADA por 4 1/2 cuerpos; el 3.o a nariz; el 4.o a 1 cuerpo. Tiempo: 1.20 1/5. Preparador: Luis Alvarez B. No corrieron H. Park (3) y All Red (10). DIVIDENDOS: Eº 6,40 y 3,90; Eº 2,60 y 2,40.

DESARROLLO: Matinatta asomó adelante perseguida por Colchonera, Thunder Girl y Celestino. A la entrada de la recta se mantenía el orden antes indicado. En los tramos finales avanzó Celestino, pero la puntera tomó más ventajas aún llegando a la meta con amplio margen a su favor.

SEGUNDA CARRERA. 1.300 metros. Condicional

1.o LIMAZUL (4), 48 kilos, por T. of. T. Cities y La Virtuosa, del Stud Vida Linda; jinete: Sergio Vásquez	1288	
2.o Pericolo (7), 50; F. Catafau ...	2135	2.90
3.o Prepotencia (11), 47; H. Barraza	1429	4.30
4.o Pepe Pato (6), 50; J. M. Maira	771	7.90
5.o Miriada (10), 47; R. Villagrán ..	445	13.70
6.o Correo Real (5), 50; H. Bassay ..	1314	4.60
7.o Sol de España (8), 50; J. Monardes	827	7.40
8.o Mary Cape (9), 47; O. Escobar ..	—	13.70
9.o Taita (2), 54; C. Hernández	70	87.30
10.o Laurel (1), 58; J. Manríquez ...	207	29.50
Aparicio (3), 50; C. González (rodó)	—	4.70
	8486	

GANADA por 2 cuerpos; el 3.o a 2 cuerpos; el 4.o a nariz. Tiempo: 1.19 4/5. Preparador: Gabriel Avila. Corrieron todos. DIVIDENDOS: Eº 4,70 y 1,90; 1,30 y 1,40.

DESARROLLO: Limazul "picó" al frente, seguida por Miriada, Mary Cape y Laurel. Siempre con Limazul adelante entraron a la recta; 2.o Miriada, 3.o Laurel y 4.o Prepotencia. En los últimos metros apuró Pericolo, pero sin dar alcance a la puntera, que cruzó la raya con cómoda ventaja.

TERCERA CARRERA.— 1.300 metros.— Condicional.

1.o SUMBAVA (14), 47 kilos; por P. d'Orange y Sorejere, del Stud Ocon. Jinete Juan Monardes	1.456	
2.o Adorado (2), 55; S. Leal	1.357	5.10
3.o Provocador (5), 55; O. Escobar ..	1.079	6.40
4.o Cercosua (11), 51; J. Bórquez ...	2.542	2.70
5.o Gringo (3), 55; R. Villagrán	579	11.90
6.o Palela (13), 47; O. E. Leiva	425	16.20
7.o Futurista (10), 52; S. Vásquez ...	687	10.00
8.o Gemnie (8), 52; J. Beiza	254	44.70
9.o Nancura (12), 47; C. Jorquera ...	160	43.10
10.o Sencillo (6), 55; F. Catafau	803	8.60
11.o Adivinanza (7), 54; B. Parra	54	127.60
12.o Martuca (9), 52; H. Bassay	202	54.19
13.o Petit Fadette (4), 55; C. Hernández	52	132.50
14.o Talón Mágico (1), 58; C. Moreno	19	362.60
	9.569	

GANADA por 3 cuerpos; el 3.o a 1 1/4 cuerpo; el 4.o a 1 cuerpo. Tiempo: 1.20. Preparador: Alejandro Padovani. Corrieron todos. DIVIDENDOS: E.o 4.70 y 2; 2 y 2.30.

DESARROLLO: Nancura salió a tomar la punta. Tras ella iban Palela, Sumbava y Adorado. No varió el orden cuando pisaron la recta final. Cerca de los 400 Sumbava pasó decididamente al frente del lote. A escasos metros de la sntencia atropelló Adorado, pero la puntera no se dejó alcanzar y llegó a la meta con holgada ventaja.

CUARTA CARRERA.— 1.400 metros. Indice: 26—35.

1.o CABALLERO ALEGRE (12), 48 kilos, por Souept y V. Trail, de la señora Juana González de Bernal; Jinete: Sergio Vásquez	1098	
2.o Liebeslied (5), 53; J. Bórquez ..	1072	6.90
3.o Chicotazo (7), 51; J. Monardes ...	1545	4.80
4.o Samoural (8), 50; J. M. Maira.	479	15.50
5.o Silver Feet (11), 49; B. Parra ..	178	41.60
6.o Calicanto (1), 56; I. Saavedra ..	932	8.00
7.o Magiansú (14), 47; O. Escobar ..	501	14.80
8.o Star Quality (6), 53; L. Yáñez ..	270	27.40
9.o Sinio (4), 55; E. Romero	128	3.50
10.o Nocturna (2), 56; J. Farías	1078	6.90
11.o Pileta (3), 56; L. Mejías	175	42.30
12.o Chambeca (13), 47; H. Barraza ..	262	28.30
13.o Vidarol (9), 50; F. Catafau	541	13.70
14.o Acaricíame (10), 49; C. Hernández	34	218.00
	10293	

GANADA por 1 3/4 cuerpo el 3.o a 1 cuerpo; el 4.o a 1/2 cabeza. Tiempo: 1.26. Preparador: Rafael Bernal B. Corrieron todos.
DIVIDENDOS: Eº 6.70, 1.90, 2.00 y 1.80.

DESARROLLO. Magiansú tomó la delantera. Más atrás se colocaron Nocturna. Chambeca y Silver Feet. En el orden antes indicado entraron a la recta decisiva. Quedaban 200 metros cuando Caballero Alegre se adueñó del liderato. A escasos metros del disco avanzó Liebeslied, pero sin comprometer las posiciones del puntero.

QUINTA CARRERA.— 1.400 metros.— Handicap.—

1º PACIENTE (8), 48 kilos; por Avilés y Tardanza, del Stud "El Aguilucho". Jinete, Juan Monardes	2775	
2º Babalú (3), 56; N. Bravo	1059	9.30
3º Vital (7), 49; J. Bórquez	2192	4.50
4º Lanark (6), 53; I. Saavedra	3270	4.10
5º Dialogo (10), 46; O. Escobar	1573	6.30
6º Espadachín (5), 53; L. Yáñez	2786	3.50
7º Pantano (9), 48; S. Vásquez	509	19.30
8º El Neptuno (4), 53; B. Parra	167	58.90
9º Cimarrero (1), 61; S. Arellano	225	43.70
	13656	

GANADA por 2 1/4 cuerpos; el tercero, a 3/4 cuerpo; el cuarto, a 1 cuerpo.— Tiempo: 1.25.— Preparador: Luis Romero.— No corrió: (2) Lucky Ras.— DIVIDENDOS: Eº 3,50 y 1,40; 2 y 1,40.

DESARROLLO: Paciente se ubicó adelante, vigilado por Lanark, Babalú y Espadachín. A la entrada de tierra derecha, Paciente se mantenía en primer lugar, 2º Vital, 3º Espadachín y 4º Lanark. En los tramos finales apuró Babalú, pero el lider defendió bien sus posiciones, llegando a la meta con comoda diferencia a su favor.

SEXTA CARRERA.— 1.400 metros.— Indice: 39-49.

1.o RAPIDO (4), 54 kilos, por C. Life y Solterona, del Stud "Negrita"; jinete: Francisco Catafau	4291	
2.o Bahali (3) 54; L. Yáñez	3668	3.90
3.o La Verito (10) 48; B. Parra	1852	7.80
4.o Mamina (6) 51; L. Vásquez	676	21.40
5.o Rauli (5) 52; C. González	1289	11.20
6.o El Valiente (9) 48; J. M. Maira ...	1117	12.90
7.o Carmen Rita (8) 48; C. Jorquera	450	32.10
8.o Nicoya (1) 57; R. Arredondo	708	16.40
9.o Ventisquero (2) 56; E. Romero ...	538	26.80
10.o Jaspón (11) 48; J. Monardes .. .	2190	6.60
11.o Velocidad (12) 47; O. Escobar ...	2378	6.10
12.o La Violita (7) 50; S. Vásquez (rodó)	936	15.40
	20093	

GANADA por 2 cuerpos; el 3.o a 1/2 cuerpo; el 4.o a 1 3/4 cuerpo. Tiempo: no se tomó. Preparador: David Alvarez. Corrieron todos. DIVIDENDOS: E.o 3.40 y 1.90; 1.70 y 2.10.

DESARROLLO.— Bahali salió en primer lugar al darse la largada. En los sitios siguientes se colocaron Mamina, Ventisquero y Rauli. A la recta entró en primer lugar Mamina, 2.o Bahali, 3.o Nicoya y 4.o Rauli. A 200 metros de la meta surgieron Rápido y Bahali, imponiéndose aquél con facilidad.

SEPTIMA CARRERA.— 1.400 metros. Indice: 29—38.

1.o JUSTICIERA (8), 53 kilos; por C. Life y Llalijta, del Stud "Negrita"; Jinete: Francisco Catafau	4999	
2.o Bohemio (6), 53; S. Vásquez	326	31.90
3.o 24 Kilates (3), 54; L. Mejías	470	22.10
4.o Columbina (7), 53; J. Bórquez ...	1101	9.40
5.o Belabara (9), 53; L. Vásquez	731	14.20
6.o Palmaria (10), 52; I. Saavedra .. .	358	29.10
7.o Antolín (4), 53; C. Jorquera	430	24.20
8.o Morris (1), 55; L. Yáñez	2558	4.10
9.o Kelina (14), 46; H. Barraza	214	48.60
10.o Bimestral (11), 51; J. Monardes ..	844	12.30
11.o Alvar Fañez (9), 52; O. Escobar ...	2037	5.10
12.o Tangerine (13), 48; C. Paredes ...	380	27.40
	14448	

GANADA por 2 cuerpos; el 3.o a 3/4 cuerpo; el 4.o a 3/4 cuerpo. TIEMPO: 1.26 1/5; PREPARADOR: David Alvarez. No corrieron: Respingo (2), y Lobsán (12). DIVIDENDOS: Eº 2.10 y 1.70; 6.00 y 4.50.

DESARROLLO: Antolín se encargó de señalar el camino. En los huecos siguientes se colocaron Justiciera, Palmaria y Tangerine. Con Palmaria a la cabeza entraron a tierra derecha. 2.o Antolín, 3.o Tangerine y 4.o Columbina. A la altura de los 300 Justiciera pasó adelante. En los tramos finales atropelló Bohemio, pero sin dar alcance a la puntera.

OCTAVA CARRERA.— 1.700 metros.— Handicap.—

1º ROBERTO C (7), 50 kilos; por Louvre II y Cenista, del Stud "Huaiñue". Jinete, Juan Monardes	4560	
2º El Prado (6), 50; S. Vásquez	4682	3,20
3º Defensiva (5), 51; J. Bórquez	1871	8,00
4º Royal Kipling (2), 55; L. Yáñez	1513	9,90
5º Ninell (12), 47; B. Parra	747	20,10
6º Randall (4), 52; I. Saavedra	577	26,00
7º Chamullo (1), 55; E. Romero	1247	12,00
8º Esfuerzo (11), 48; H. Basal	457	32,90
9º Chipolito (3), 52; C. Jorquera	2207	6,80
10º El Chueco (11), 49; J. M. Maira	2261	6,70
Gorriencita (13), 47; O. Escobar (rodó)	767	19,60
	20559	

GANADA por 2 1/2 cuerpos; el tercero, a 3/4 cuerpo; el cuarto, a 3/4 cuerpo.— Tiempo: 1.44 1/5.— Preparador: Enrique Vidal.— No corrieron: (8) Tranquero y (9) Califa.— DIVIDENDOS: Eº 3,30 y 1,60; 1,50 y 2,10.

DESARROLLO: El Chueco se adelantó a sus rivales en la partida. Tras él iban Roberto C, El Prado y Ninell. Con Ninell en cabeza entraron a la recta. Por el 2º El Prado, 3º Esfuerzo y 4º Roberto C. A la altura de los [illegible]

GUIA VERDE M. R. 1968

ATENCION AL COMERCIO

EDICIONES FORMAL y EMPRESA PERIODISTICA LA NACION, S. A., se complacen en informar al comercio, industria y público en general, que se encuentra en venta la nueva

EDICION 1968 de GUIA VERDE DE TELEFONOS DE LA PROVINCIA DE SANTIAGO.

En consecuencia, comunicamos a todos nuestros suscriptores se sirvan pasar a retirar su ejemplar en Agustinas 1269, Primer Piso, o solicitarlo a los teléfonos 82222 — 86997, Santiago.

A nuestros favorecedores de provincias rogamos dirigirse a Casilla 14417 Santiago y 296 Valparaíso.

Valor único del ejemplar EDICION DE LA PROVINCIA DE SANTIAGO Eº 100.- (cien escudos).

METROPOLITANO

CONTRERAS Y GALLARDO flanquean a Herrera, que quiere entrar en una defensa que no hizo concesiones. Pésimo el ataque católico, sin fuerza ni chispa.

Comenta JUAN CARLOS FRANCO

CON EMOCION hasta la última fecha. Hasta el último minuto del último partido. Esa fue la tónica de este Torneo Metropolitano que ayer terminó oficialmente, pero que tendrá un alargue que prolongará la tónica todavía durante tres partidos más, por la "higuilla" que deberán integrar Colo Colo, Unión Española y Palestino, para definir el quinto clasificado para el Certamen Nacional.

Pero del Metropolitano en sí, hablaremos el jueves, en nuestra Revista Deportiva. Ahora queremos conversar de esta última fecha de la junta de clasificación. Tuvo de todo. Un partido que entregó el Campeón del torneo: UNIVERSIDAD DE CHILE, un encuentro que nada significaba, el de Audax con Magallanes; otro en el que se construyó una esperanza cristalizada 24 horas después, el de la victoria de Palestino sobre el muy "fundido" Santiago Morning, y, por último, el que agotó los nervios de todos: el del espectacular triunfo de Unión Española sobre un Colo Colo, que, en nuestra opinión, erró increíblemente el camino. Pero vamos por partes. Y empecemos por el comienzo.

■ **AUDAX-MAGALLANES: Pleito sin sabor a angustia. Magallanes intentando ganar, siquiera un partido, y Audax, más que nada, conteniendo esos ímpetus y tratando de asegurar una victoria que, eventualmente, lo podría convertir, en caso de una derrota para la "U", en el campeón del certamen. No eran buenos ingredientes para asegurar buen fútbol y emoción o drama. Audax siempre insinuando ser más equipo que el cuadro albiceleste, pero sin poder concretarlo en el marcador por la tremenda muralla que para sus pretensiones significó la actuación del meta Adison Aguilar, que reverdeció laureles justamente en el último partido del torneo.**

Cerca estuvo de cerrar su campaña con una victoria la oncena de Reinoso, que dentro de los habituales y muy desprestigiados cálculos previos al torneo, no parecía, ni con mucho, una carta de clasificación segura, ni menos de ser subcampeón, como en definitiva lo fue.

■ PALESTINO-SANTIAGO: Resultado casi lógico, diríamos. Luego de un primer tiempo confuso, más que nada de tanteo, la oncena que todo se jugaba a una sola carta, se impuso claramente y sin discusión a un equipo "fundido" sin fuerzas para esconder en su "mistura" sus definidas limitaciones. Justo es decir que para los hombres de Nocetti el telón del Metropolitano fue "mustio" y de una mortífera cuota de goles en su propio portico.

En el segundo tiempo, Palestino, comprendiendo que tenía que "hacer el gasto", se fue en demanda de la victoria. Y arrolló al alicaído "Chaguito". Le hizo tres goles, aseguró el triunfo, no dejó dudas respecto de la justicia del mismo y, en cambio, abrió un paréntesis de duda respecto del futuro del elenco "bohemio".

■ **LA "U" CAMPEON: El domingo, y como "aperitivo" del choque entre "indios y españoles", tuvimos un Clásico Universitario. Con un gol conseguido en los primeros 15 minutos (los únicos buenos del ganador y del partido), Universidad de Chile batía a Universidad Católica y agregó un nuevo galardón a su pabellón azul. Del partido, ni hablar. Un verdadero concurso de errores. La U.C., angustiada, asfixiada porque la "U" no le dejaba hacer su juego habitual, marcando desde la salida misma del área cruzada, y los campeones controlando al rival, pero aporiando muy poco como para llegar con riesgo al arco de Vallejos. Calor en el aire (con este invierno-verano que tenemos), bochorno en las tribunas y un partido aburridísimo en el campo. Universidad Católica presentó algunos cambios en su ataque que terminaron por liquidar su más débil sector en todo el torneo. Y la "U" especulando. Todo lo que impedía era ganar. Y ganó, y fue campeón una vez más. El mismo equipo que dio hasta cuatro fechas de ventaja, llegó casi sin aspavientos al foco de todos al técnico de la compañía SALVADOR CAPRA al frente.**

**Pero, no nos olvidemos que Universidad de Chile, que ya tenía el título en el bolsillo, quería ganar el partido para dejar a Universidad Católica a 3 puntos de distancia. Y, en el segundo tiempo, Universidad de Chile, que ya tenía el título en el bolsillo, quería ganar el partido para dejar a Universidad Católica a 3 puntos de distancia. Y, en el segundo tiempo, Universidad Católica, que ya tenía el título en el bolsillo, quería ganar el partido para dejar a Universidad de Chile

METROPOLITANO

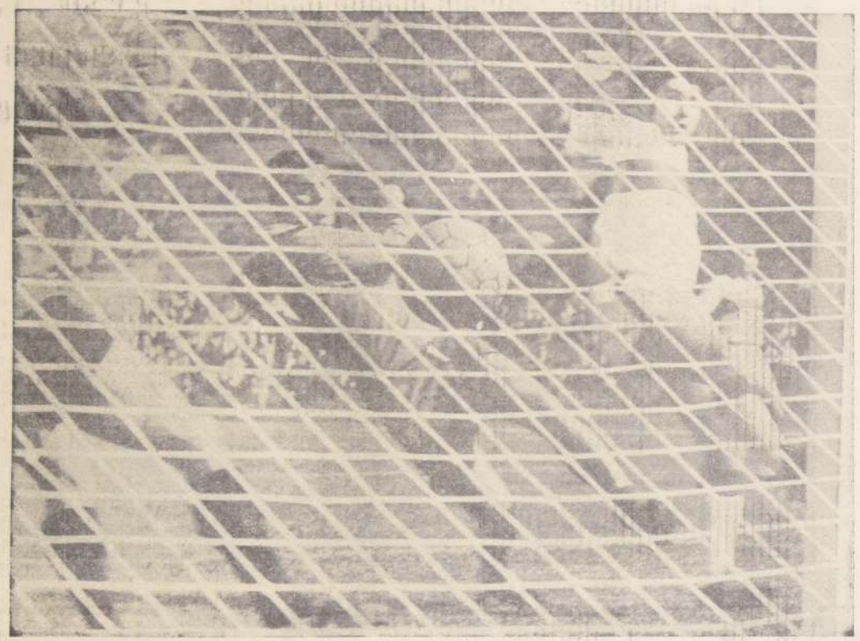

RUBEN MARCOS LLEGA JUSTO para impulsar de zurda esa pelota que escapó al control de Vallejos. Laube se agita, pero ya la pelota está adentro. Violento disparo de Leonel Sánchez en el tiro libre.

"Clásico" sin pirotécnica, ni fútbol, ni brillo... ni nada:

LA "U" CAMPEON...1; CATOLICA DEBIL....0

Comentario de ADAMO!

NO ES LA PRIMERA vez que ambas Universidades brindan un espectáculo pobre futbolísticamente. Y esta vez ni siquiera hubo espectáculo de otro tipo, como para suponer que el interés de los hinchas se centraba en una presentación de barras. No hubo nada, salvo ese gol de Marcos, una entrada de Sarnari al filo del primer tiempo y otra de Jería a los 40 del complementario de los delanteros, en algún grado, y por oportunismo de Sosa, en gran parte, se quedaron solamente en aliento contenido.

■ **Pero es incuestionable que esos chispazos de ausente emoción fueron demasiado poco para noventa minutos que por antecedentes debieron ofrecer más.**

■ La "U" se jugaba la relativa importancia de ser campeón absoluto del Metropolitano. Universidad Católica, situarse unos peldaños más arriba en la tabla del torneo... y desde luego la posibilidad de doblegar a un rival tradicional.

■ **Sin embargo, ni con la desventaja tempranera levantó el cuadro cruzado un juego que careció de profundidad en el ataque, con actores débiles en intención y también en físico para romper una defensa que rindiendo lo normal mantuvo el área bien resguardada.**

■ Porque en la etapa inicial predominó incuestionablemente la "U", que caminando supo trabar la dinámica adversaria, partiendo con un control del medio campo, donde Tello, Sarnari y también Fouilloux no pudieron sacudirse de la tutela a que los sometió Quintano. Hubo, Marcos y Vargas, un intento de ataque por el lado de Sánchez, pero Quintano, Mena y Rodríguez, con Vallejos, en la boca misma del arco, fue un dique vencido y arrastrado de Leonel Sánchez que arrojó un tiro libre desde fuera de

■ Por eso el primer tiempo resultó tedioso, sin brillo, sin chispa, y sin fútbol. Porque tampoco hubo ímpetus en el perdedor parcial, que era el obligado a sufragar el gasto. Era absurdo exigírselo a la Universidad de Chile que ganaba con comodidad, si no en el tablero, por lo menos en la realidad del campo.

■ **Sarnari bregó bastante por llevar agresividad a la ofensiva, pero no tuvo acompañantes despiertos que lo secundaran. Tito Fouilloux inexplicablemente bajaba a engrosar una línea que tenía superávit de mediocampistas, sin gastar sus energías en la banda derecha, donde sus servicios eran requeridos de manera más dramática, y en cuyo sector su habilidad y velocidad podían rendir dividendos más positivos.**

■ Lo lamentable fue que el complementario no ofreció cambios en el planteo católico. Constantemente todos atrás cuando los azules controlaron el balón proyectándose al ataque... e inexplicablemente pocos adelante cuando se iba al contraataque.

■ **Y la "U" siempre en su ritmo cansino, sin apurar en ningún instante, porque tenía el gol en el bolsillo. Incluso el empate, de producirse, la favorecía...**

■ ¿Entonces dónde quedaba esa prodigalidad que se gritaba, pero que nunca escucharon los jugadores cruzados...? Moviendo el balón en forma intrascendente, al lado, hacia atrás, pero escasamente proyectada al área. Universidad Católica dejó que el partido se fuera, facilitando la acción defensiva que alzaba a Quintano como el mariscal de una retaguardia firme, sin brillantezes, pero aplicada y una fusión castigadora indiscutible.

■ Universidad de Chile tampoco realizó nada extraordinario. Bastante con [illegible]

NOTA BUENA: 1.500 EN 1'15"

Mucha actividad hubo en la mañana de ayer en la pista palmeña. Nuestro cronometrador, José Olmos, obtuvo los cotejos que reproducimos sobresaliendo el realizado por Nota Buena que pasó 1.200 metros en 1.13, finalizando los últimos 500 metros en 31"4/5.

PISTA DE CARRERA — LIVIANA

EL AROMO, G. Farfán, en 1.14 2/5. Ultimos 500 en 33. Excelente cotejo.

KEA, J. Pacheco, en 1.16 2/5. Ultimos 500 en 34. A voluntad.

TEMPORALITO, D. Cerda, en 1.16. Ultimos 500 en 33 3/5.

CURARE, J. Toro, en 1.19. A voluntad.

MOTEL, I. Sandoval, en 1.16. Ultimos 500 en 33 2 quintos.

LA COLCHAGUINA, V. Ubilla, en 1.16 3/5.

VICTORERO, R. Rojas, en 1.18 2/5.

CALIXTO, L. Hevia, en 1.17.

CAMPANILLON, G. Saavedra, en 1.16.

OPORTUNO, G. Saavedra, en 1.16 2/5. Ultimos 500 en 33.

NITIDO, aprendiz, en 1.16 3/5.

JERSEY, D. Cerda, en 1.17.

FLORESCU, L. Sandoval, en 1.17.

BATUMI, E. López, en 1.15 2/5. Ultimos 500 en 32 3/5.

ESTEREO, O. López, en 1.18 2/5.

MAUCHITO, L. Villagra, SOBERBIO, A. Herrera, en 1.16 2/5. Iguales.

NAZIMOVA, E. Guzmán, PINTO, B. García, en 1.15. Ultimos 500 en 35. Fácil Nazimova. Excelente cotejo.

EUFORICO, L. Villagra, GOLPEALO, G. Farfán, en 1.17. Iguales.

C. DE PLATA, L. Rivera, CRITERIO, I. Sandoval, en 1.18 2/5. Iguales.

1.000 METROS.—

RECHIFLADO, H. Olguín, en 1.1 3/5. Excelente cotejo.

MEFISTOFELES, E. López, en 1.4.

LA VIROCA, B. García, en 1.3 3/5.

BUSCALO, O. Castillo, en 1.3 3/5.

AGARRON, L. Hevia, en 1.2. Excelente cotejo.

TARO TARO, P. Herrera, en 1.3.

CHINCOLCO, G. Saavedra, en 1.3.

MACANEO, J. O. Salinas, en 1.3 1/5.

B. HORIZONTE, J. Pacheco, en 1.4.

REMEHUE, D. Cerda, en 1.2 3/5.

PENCIERO, J. Marín, y TIMANDRA, U. Gaete, en 1.2 3/5. Iguales.

MANIATICO, L. Camus, y PAMPLONICO, L. Caroca, en 1.4. Iguales.

800 METROS

MODERATO, J. Salinas, en 50.

MATULIN, L. Caroca, en 51 2/5.

PIMPINEL, J. Amestelly, en 51 2/5.

PARTNER, R. Claveria, en 49 3/5.

DIOSA GRIEGA, J. Castillo, en 49 3/5.

TEPUAL, L. Hevia, en 49 3/5.

SUQUIYAKI, G. Saavedra, en 50 3/5.

VIGILANTE, J. Amestelly, en 49 2/5. Excelente cotejo.

1.400 METROS

KUNSTLER, D. Cerda, en 1.31 2/5. Ultimos 500 en 32 2/5.

ESPUMANTE, O. López, en 1.29.

TRES FORTS, V. Ubilla, en 1.29.

PINDARO, A. Herrera, en 1.28. Excelente cotejo.

SALSERON, J. Pacheco, en 1.29 4/5.

UNA VUELTA — (1.634 METROS)

CARACALLA, G. Jorquera, en 1.48 3/5. Ultimos 500 en 32 3/5.

ECONOMIST, I. Sandoval, en 1.48 3/5. Ultimos 500 en 33 3/5.

BELLE D'OR, Edo. Soto, en 1.52 2/5.

TINTIVISTA, E. López, en 1.53. A voluntad.

G. VICTORIA, G. Farfán, en 1.49 3/5.

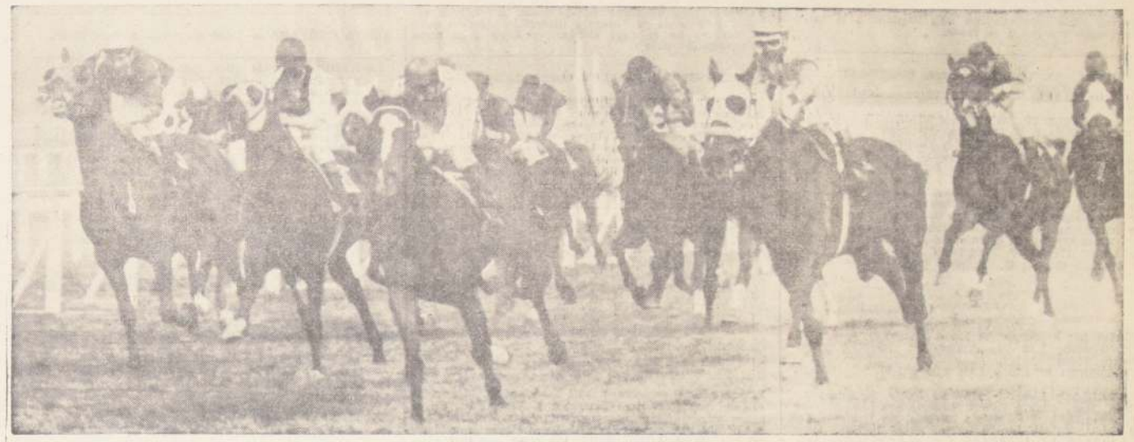

BUENONA supera a Retoque en la séptima serie de los 1.100 me tros. Enrique Naranjo llevó a la victoria a la hija de Sandwood.

SUBIDO SPORT DE TRINCHADOR

CONCEPCION, 4.— (Especial para LA NACION).— Trinchador, produjo el mejor dividendo de la tarde al ganar la quinta carrera con un sport de cada treinta veces lo apostado. A continuación, los resultados generales de las carreras corridas ayer:

PRIMERA CARRERA.— (1.000 metros)

1.o SOLON (Latido)	3.60	1.80	
2.o Polirma		2.20	
3.o El Parásito		2.—	
4.o Mar Bello			

Ganada por 2 cuerpos el tercero a 3 cuerpos. Tiempo: 1.07 2/5. Preparador: Armando López, jinete, Luis Cifuentes.

SEGUNDA CARRERA.— 1.400 metros. — 8.a Serie

1.o KING DUSTY (Dusty)	12.10	3.10	
2.o Chan Chan		2.30	
3.o Good Game		2.20	
4.o Brocolo			

Ganada por 1 1/2 cuerpo, el tercero a cabeza. Tiempo: 1.28 4/5. Preparador: Roberto Perone, jinete, Luis Cifuentes.

TERCERA CARRERA.— 1.300 metros.— 2.a Serie

1.o MASCARERA (Candaules)	7.60	3.30	
2.o Transado		6.—	
3.o Rescate		4.60	
4.o Caripitio			

CUARTA CARRERA.— 7.a Serie.— 1.800 metros

1.o ALGUACIL (Liberty)	7.70	2.10	
2.o Doña Fausta		2.10	
3.o Hablador		1.90	
4.o Don Jaime			

Ganada por 1/2 cabeza; el tercero a 1/2 cuerpo. Tiempo: 1.55. Preparador: Miguel Norambuena, jinete, Rumeraldo Pilar.

QUINTA CARRERA. — 1.500 metros.— 6.a Serie.—

1.o TRINCHADOR (Mur.)	25.70	3.40	
2.o Busca Vida		1.80	
3.o Ghiberty		1.90	
4.o Anguilas		2.30	

GANADA por 1 1/2 cpo.; el 3.o a 1 1/2 cpo. Tpo.: 1.35. Prep.: E. López. Jinete: Nolberto Hidalgo.

SEXTA CARRERA.— 1.300 metros.— 2.a Serie.—

1.o CASTELAR (S. Vital)	8.50	1.90	
2.o Pepe		2.—	
3.o Rebozo		3.70	
4.o Baribal			

GANADA por 2 1/4 cpos.; el 3.o a 2 1/4 cpos. Tpo.: 1.20. Prep.: Pedro Molina. Jin.: Héctor Placencia.

SEPTIMA CARRERA.— 1.300 metros.— 4.a Serie.—

1.o BLOQUEADOR (B. Fox)	5.20	3.20	
2.o Rombos		2.—	
3.o [illegible]			

OCTAVA CARRERA.— 1.800 metros.— Clásico.—

1.o CROMOCIC (Coronado)	6.60	2.90	
2.o asma		2.—	
3.o Coliumo		—	
4.o Amaimado		—	

GANADA por cabeza; el 3.o a 1 1/2 cpo. Tpo. 1.52. Prep.: Eleodoro López. Jinete: Manuel Sánchez.

NOVENA CARRERA.— 1.300 metros.— 3.a Serie.—

1.o M. PATRIA (Blakemere)	9.40	2.—	
2.o Zandunga		1.50	
3.o Carnavalada		2.20	
4.o Emigrante		—	

GANADA por 1/2 cabeza; el 3.o a 1 1/2 cuerpo. Tpo.: 1.30 4/5. Prep: Alfredo Campos. Jin.: Nolberto Hidalgo.

"Arturo Lyon Peña"

1.600 Metros Clásico

1º	BAYALERA (1), 55; por Venturador y Barcelona, del Stud Santa Eliana. Jinete, G. Saavedra	4600	24,20
2º	House (9), 53; J. Aliaga	2038	54,40
3º	Cantuta (6), 53; G. Jorquera	1404	79,00
4º	Flor de Sombra (2), 55; S. Azócar	667	16,60
5º	Tía Pepa (8), 55; J. Toro	2917	38,00
6º	Pisis (3), 55; C. Astorga	8577	13,00
7º	Gran Princesa (8), 53; D. Cerda	402	276,00
8º	Siete Copas (11), 53; J. Pacheco	1042	106,40
9º	Pitonesa (4), 55; O. Saavedra	747	148,60
10º	Rombos (10), 53; C. [illegible]	[illegible]	[illegible]

GANADA por 1 1/2 cuerpo; el tercero, a pescuezo; el cuarto, a 2 cuerpos; el quinto, a 1/2 cuerpo; el sexto, a 1 1/4 cuerpo; el séptimo, a 2 cuerpos; el octavo, a cabeza; el noveno, a 1 1/2 cuerpo; el décimo, a 1 cuerpo; y el undécimo, a 6 cuerpos.— Tiempo: 1.37 4/5.— Preparador: J. B. Castro.— Corrieron todos.— DIVIDENDOS: Nº 24,20 y 11,20; 15,60 y 22,20.

CAMPANA

21 Abril, 2º Marquesina, 1.200, con 52 k. E. Guzmán; Chile.

4 Mayo, Ganó a Maharani, 1.400, con 53 k. G. Saavedra; Hip. Chile.

2 Junio, Ganó a Marquesina, 1.500, con 51 k. L. Caroca; H. Chile. Esp.

22 Junio 4º Milenka, 1.500 con 52 k. L. Caroca; Hip. Chile (Clás.)

RESULTADOS GENERALES del CLUB HIPICO

PRIMERA CARRERA.— 1.200 metros.— 1a. Serie.—

1.o	RED CANYON (2), 55 por Soupi y Canyon Gold, del Stud Pangal. Jinete: J. Salinas	3111	9.20
2.o	Romanecra (7), 47; E. Suárez	1482	19.20
3.o	Tegusta (6), 48; J. M. Aravena	—	19.50
4.o	Prodiga (8), 46; A. Parra	640	44.40
5.o	Copihualera (3), 54; C. Astorga	710	40.—
6.o	Belmont (1), 56; G. Sotavedra	772	36.80
7.o	Locatelli (5), 49; S. Azócar	923	30.80
8.o	Quepe (4), 51; R. Jaque	264	107.30
		7902	

GANADA por ventaja apreciable y 1 1/4 cpo.; el 4.o a 2 cpos.; y el 5.o a 2 1/2 cpos. Tiempo: 1.45 3/5. Preparador: A. Breque. Corrieron todos. DIVIDENDOS: Eº 9,20 y 6,80; Eº 9,40 y 8,20.

DESARROLLO.— Rey Canyon y Romancera surgieron al frente. Definitivamente como líder quedó Red Canyon con ventaja sobre Pródiga. Romancera, Belmont, Quepe, Tegusta. En los últimos lugares. Copihualera con Locatelli. En los 1.200 metros, Red Canyon tomó ventaja de tres cuerpos. Ingresó al derecho con diferencia a favor. Abierta atacó Romancera, quien, avanzando con energías, se acercó al puntero comprometiendo su victoria, pero no dando alcance. Red Canyon ganó por la mínima diferencia.

SEGUNDA CARRERA.— 1.300 metros.— Condicional.—

1º	TORPEZA (11), 53; por Tolpan y Pierrette, del Sr. Edo. San. Jinete, J. M. Aravena	947	39,20
2º	Eslava (3), 53; C. Pezoa	1756	21,20
3º	Voligema (12), 53; S. Azócar	4598	8,00
4º	Cuita (2), 49; C. García	157	236,40
5º	Patotera (9), 53; E. Suárez	317	117,20
6º	Very Sweet (6), 53; C. Astorga	590	63,00
7º	Muy Buena (8), 53; J. Pacheco	590	63,00
8º	Larga Noche (5), 51; O. López	—	63,00
9º	Timgab (10), 53; E. Naranjo	35	1.060,60
10º	Katanka (13), 53; R. Jaque	154	241,00
11º	Zarella (13), 49; E. López	321	115,60
12º	Linda Rubirosa (7), 51; A. Zúñiga	490	75,60
13º	Congoleña (1), 53; J. Castillo	357	104,00
		10312	

GANADA por 1 1/2 cuerpo; el tercero, a 1/2 cuerpo; el cuarto, a 1/2 cabeza; y el quinto, a 1/2 cabeza.— Tiempo: 1.19.— Preparador: F. León.— Corrieron todos.— DIVIDENDOS: Eº 39,20 y 6,40; 5,60 y 5,20.

DESARROLLO.— Se dio la salida y Torpeza surgió al frente. Patotera, Muy Buena y Congoleña en su siga. Cuando el grupo ingresó al derecho, por el lado exterior, se agregaron Eslava y Voligema. Dieron la impresión que alcanzaban pero la puntera se mantuvo al frente con ventaja a favor y fue la ganadora.

TERCERA CARRERA.— 1.300 metros, condicional.

1.o	CONVENCIDA (2), 53, por Country Life y Comboda del señor I. Urrutia. Jinete, J. M. Aravena	2121	21.20
2.o	Humedad (4), 51; G. Lizama	1247	33.40
3.o	Fuente Pura (3), 53; C. Astorga.	—	33.40
4.o	La Aviapa (6), 51; A. Zúñiga	14	245.20
5.o	La Virginal (14), 49; E. López	1835	23.40
6.o	Ingeniosa (5), 49; C. García	1392	32.40
7.o	Silver Star (12), 53; J. Pacheco	272	165.80
8.o	Belle de Jour (1), 53; J. Aliaga	1205	37.40
9.o	Rosa Temprana (10), 53; A. Núñez	499	18.—
10.o	Ostentosa (7), 49; O. Osorio	170	245.20
11.o	Piel Roja (8), 53; S. Azócar	528	85.40
12.o	Victoire (13), 53; G. Jorquera	97	46.20
		12531	

GANADA por 3 1/2 cuerpos y 2 1/2 cuerpos, el 4.o a 1/2 cuerpo y el 5.o a 1/2 cuerpo. Tiempo: 1.18 4/5. Preparador, Juan Melero. No corrieron: Princesa India y Sarkina. DIVIDENDOS: Eº 21.20, 10.20, 25.— y 32.40

DESARROLLO.— Virginal movió adelante. Apuró Ostentosa y quedó como líder. En los lugares siguientes Piel Roja e Ingeniosa. Más atrás Virginal. Al llegar a la curva apuró Convencida ingresando al derecho en el lugar de privilegio. Se mantuvo al frente, en esa ubicación, hasta cruzar la línea de sentencia.

CUARTA CARRERA. 1.500 metros. 7.a serie.

1.o	TELIN (13), 50 kilos, por Quemarroja y Tijería, de la Suc. A. Benavente; jinete: R. Jaque	2764	24.40
2.o	Camilo (3), 54; S. Azócar	2578	26.20
3.o	Serpiente de Oro (8), 52; J. Castillo	1672	40.60
4.o	Pretty Bay (17), 47; H. Pilar	1163	58.20
5.o	Belahtina (10), 50; E. Suárez	1566	42.40
6.o	Unión (6), 53; R. Clavería	582	76.80
7.o	Navegadora (11), 50; A. Núñez	1862	35.80
8.o	Keeler (12), 45; L. Toro	—	35.80
9.o	Tapera (15), 48; G. Lizama	681	96.40
10.o	Animada (4), 53; A. Pacheco	485	139.60
11.o	Oruba (5), 53; J. Aliaga	2723	24.40
12.o	Pitico (16), 47; J. Baeza	1257	53.80
13.o	Guaraca (14), 46; L. Rivera	997	96.40
14.o	Acilia (1), 56; J. García	830	71.80
15.o	La Concejal (9), 51; S. Azócar	172	391.60

GANADA por cabeza y 2 1/2 cuerpos; el 4.o a venta apreciable y pescuezo. TIEMPO: 1.45. PREPARADOR: E. Barticevic. Corrieron todos. DIVIDENDO: Eº 23.60 y 7.60; 9.60 y 7.40.

DESARROLLO.— Clio se ubicó al frente, Tenquehuén, Cuadrapangue, Rabbet y Chamico, en los lugares siguientes. Clio se mantuvo en el primer lugar ingresando a la recta en el sitio de privilegio. El Sokol estaba en su siga con Tenquehuén. Restando 300 metros atacó El Sokol quien, tras breve lucha, pudo, al final, ser estrechamente, el ganador.

DECIMA CARRERA.— 1.100 metros.— 6a. Serie.—

1.o	ABSOLUTO (15), 48 kilos; por Tolpan y Elite del señor S. Fuentes; Jinete: E. Suárez	4510	26.60
2.o	Lady Blue (18), 48; J. M. Aravena	3648	32.80
3.o	Tatina (8), 52; S. Azócar	8091	16.80
4.o	Kiki (17), 48; L. Toro	1425	84.—
5.o	Escándalo (16), 48; H. Pilar	1109	108.—
6.o	Enroque (4), 53; E. Guzmán	2520	47.60
7.o	Cantahor (11), 50; O. Osorio	1756	68.20
8.o	El Indio (1), 57; G. Jorquera	3129	38.20
9.o	Néctar (14), 49; R. Clavería	2257	53.—
10.o	Sigmaujan (2), 57; B. Campos	450	266.20
11.o	Super Gigante (3), 57; A. Parra	539	222.20
12.o	Buena Mano (6), 51; D. Sagardía	814	147.20
13.o	Wedding (9), 52; S. Morales	258	464.40
14.o	Don Tilo (12), 50; E. López	389	208.—
15.o	Chupil (13), 49; C. García	1719	69.60
16.o	Intankaton (5), 53; J. Soto	—	147.20
17.o	Doña Paz (7), 52; M. Ramírez	1661	72.20
		33217	

GANADA por cabeza y 4 1/2 cuerpos; el 4.o a 1/2 cuerpo y el 5.o a ventaja apreciable. TIEMPO: 1.05 3/5. PREPARADOR: S. Fuentes. No corrió Del Sol. DIVIDENDOS: Eº 26.60 y 8.40; 9.20 y 7.40.

DESARROLLO.— Doña Paz, Encandilada, Absoluto, Lady Blue y Tatina, quedaron al frente. Más atrás, Kiki y El Indio. En la recta desapareció Doña Paz permitiendo el avance de Lady Blue y Absoluto. Por dentro insistió Absoluto siendo, finalmente, el ganador.

UNDECIMA CARRERA.— 1.500 metros.— 6a. serie.

1.o	PROFUMO (12), 51; por Prepotente II y Chiffonier, de la Suc. S. Sumar. Jinete F. Meneses	7.142	19.60
2.o	Aranaz (1), 56; P. Ulloa	4.232	33.—
3.o	Espuela (11), 50; J. Salinas	6.163	22.80
4.o	Prudence (15), 47; J. Baeza	831	168.40
5.o	Malizado (14), 48; D. Sagardía	607	230.60
6.o	Pastrana (8), 52; S. Azócar	8.415	16.60
7.o	Magnífica (4), 54; D. Cerda	790	177.20
8.o	Picket (10), 51; L. Toro	—	22.80
9.o	Desterrado (3), 54; J. Castillo	886	157.60
10.o	Atic (2), 54; E. López	337	415.40
11.o	Allan Poe (6), 53; M. Ramírez	1.013	138.20
12.o	Light Horse (7), 52; G. Lizama	2.530	56.40
13.o	Three Bony (5), 54; E. Guzmán	1.951	71.80
14.o	Gilldita (9), 51; J. M. Aravena	3.991	35.—
		38.890	

GANADA por 1 1/2 cpo. y ventaja apreciable; el 4.o a 2 1/2 cpos. y el 5.o a 1/2 pesc. Tiempo: 1 31.3/5. Prep.: P. Valderrama. No corrió Indio Pije. DIVIDENDOS: E.o 19.60 y 9.40; 11.60 y 14.40.

DESARROLLO.— Light Horse salió al frente. Picket, Three Bony y Allan Poe en las ubicaciones siguientes. En la curva de los 1.300 metros, Light Horse tomó cuatro cuerpos. A la recta, Light Horse ingresó señalando el camino. Aranaz atacó por el medio. Abierto, con muchas energías. Profundo que, en cómoda acción, llegó al primer lugar y fue el ganador.

DUODECIMA CARRERA. 1.100 metros, 5.a serie.

1.o	EL OTRO (3), 53; por Miguelito y Fru Fru; del Stud On'Chuma; jinete, J. Castillo	7059	27,80
2.o	Don Grega (12), 50; R. Clavería	3721	67,80
3.o	Lucena (7), 52; C. Astorga	9329	27,—
4.o	Xantina (16), 48; G. Lizama	9480	26,60
5.o	Bancarrota (6), 52; A. Parra	2237	112,60
6.o	Vilu (11), 51; J. Salinas	6442	39,20
7.o	Shangay Tang (5), 53; G. Jorquera	14070	18.—
8.o	Sugerencia (9), 51; A. Núñez	6997	36.—
9.o	Campiña (15), 48; D. Sagardía	4475	56,40
10.o	Man Hur (2), 54; J. Baeza	231	1.140,40
11.o	Livy (13), 50; M. Ruiz	2555	86,60
12.o	Título (1), 55; M. Ramírez	663	379.—
13.o	Moulagne (4), 53; L. Villagra	282	893.—
14.o	Sabe Mucho (10), 51; J. C. Salinas	471	527,20
		70910	—

GANADA por media cabeza y media cabeza; el 4.o a 1 1/2 cuerpo, y el 5.o a media cabeza.— Tiempo: 1.06.— Preparador: J. Castro.— No corrieron: Milciano y Prascarita.— DIVIDENDOS: Eº 27.80 y 10.40; 14 y 3.20.

DESARROLLO.— Manhur, Don Grega, Sugerencia y Lucena, surgieron al frente. Definitivamente, Manhur quedó adelante con ventaja sobre Lucena. Así ingresaron al derecho donde tambien atacaban Don Grega y Sugerencia. Don Grega, con muchas energías, logró acercarse a 1 1/2 cuerpo. Tiempo 1.32 3/5. Preparador: José Melero B. No corrieron: Zutano, Gana Fácil y Milford. DIVIDENDOS: Eº 24,40 y 9,40; 10,20 y 13,60.

DESARROLLO.— Tolin se ubicó al frente, Camilo en su siga. Junto a ellos Tapera, Keeler y Unión. Al ingresar al derecho se agrupó Pretty Bay quedando en el segundo puesto detrás de Tolin, mientras, en los otros lugares, se veían Camilo y Tapera. Se mantuvo al frente Tolin cruzando el disco en el primer lugar con ventaja sobre Camilo y Serpiente de Oro, que avanzó mucho en el derecho.

QUINTA CARRERA.— 1.100 metros. Condicional.

1.o	CANADIAN LORD (3), 56 kilos; por Soupi y Otawa, del Stud Gerena Jinete: E. Guzmán	1072	45.60
2.o	Afortunado (1), 56; P. Ulloa	2596	18.40
3.o	Equino (6), 56; C. Astorga	1412	34.60
4.o	Cochise (5), 54; O. López	1392	35.—
5.o	Atramo (2), 52; R. Castro	1302	161.80
6.o	Tartán (9), 56; J. M. Aravena	3431	14.20
7.o	Capítulo (4), 56; M. Ramírez	331	147.60
8.o	Rapahue (8), 56; A. Núñez	1659	29.40
9.o	Portinari (7), 52; E. López	1278	35.40
		13570	

GANADA por 1/2 cabeza y 1/2 cuerpo; el 4.o a tres cuerpos y el 5.o a 1 1/2 cuerpo. TIEMPO: 1.05 2/5. PREPARADOR: A. Breque. Corrieron todos. DIVIDENDO: Eº 45.60 y 12; 8.60 y 9.40.

DESARROLLO.— Definidas las colocaciones, Atramo surgió al frente. Rapahue, Cochise, Capítulo, Tartán. Afortunado en los lugares siguientes. Equino y Canadian Lord en las últimas ubicaciones. Al llegar al derecho, Atramo, que surgía al frente, buscó hacia afuera. Abierto también atacó Equino. Por dentro El Afortunado, quien llegó al primer lugar. Pegado a la baranda, Emeterio Guzmán hizo avanzar a Canadian Lord. Por allí, en la misma meta, logró sacar

SEXTA CARRERA.— 1.200 metros.— 2a. Serie.—

1.o	MONTE FERTIL (4), 54 kilos; por Maritain y Maricel de la señora M. Becar de M. Jinete: J. Salinas	4162	17.00
2.o	Kurifuque (8), 53; J. M. Aravena	2728	26.20
3.o	Sobraya (2), 49; E. Suárez	6081	11.80
4.o	Hostigador (9), 48; A. Parra	2329	30.60
5.o	Gregory (1), 57; P. Ulloa	—	11.80
6.o	Mauro (3), 56; C. Astorga	1129	63.40
7.o	Perugino (5), 54; E. Naranjo	742	96.40
8.o	Humanista (10), 47; J. Castillo	2689	26.60
		19860	

GANADA por pescuezo y 1/2 cuerpo; el 4.o a ventaja apreciable y el 5.o a 2 cuerpos. TIEMPO: 1.11 2/5. PREPARADOR: Juan Melero. No corrieron Amanir y Sharif. DIVIDENDO: Eº 17.20 y 6.80; 8 y 8.40.

DESARROLLO.— Mauro, Hostigador y Monte Fértil quedaron al frente. Definitivamente, señalando el camino quedó Monte Fértil. Hostigador, Mauro, Gregory y Sobraya. En el derecho, Monte Fértil se mantuvo adelante. Llegó al disco en esa ubicación.

SEPTIMA CARRERA.— 1.100 metros.— 7.a Serie.

1.o	BUENONA (1), 55, por Sandwood y Big Queen del señor C. Pfau, jinete, E. Naranjo	1149	78.60
2.o	Retoque (5), 54; J. Salinas	3362	26.80
3.o	Tver (11), 52; F. Venegas	2426	37.20
4.o	Aval (4), 54; C. Astorga	5743	15.80
5.o	Es Tan Pilla (8), 48; D. Sagardía	390	231.40
6.o	Country Mary (9), 52; E. Guzmán	3998	22.60
7.o	Smolenska (13), 51; R. Clavería	1576	57.20
8.o	Tórtola (2), 55; J. Toro	709	137.40
9.o	Déjate (10), 48; J. M. Aravena	—	22.60
10.o	Sea Queen (16, 47; J. Baeza	849	106.40
11.o	Papá (15), 48; H. Pilar	2718	33.20
12.o	Sandrita (12), 51; O. López	921	98.—
13.o	Citula (14), 48; L. Toro	—	57.20
14.o	Violetera (3), 55; J. Amestelly	1136	79.40
15.o	Laurel Scotch (6), 53; P. Muñoz	103	876.00
		25080	

GANADA por 1 1/2 cuerpo y 1 1/2 cuerpo, el 4.o a 1 cuerpo y el 5.o a 2 1/2 cuerpos. Tiempo, 1.06 1/5. Preparador, C. Pfau. No corrió Servia.— DIVIDENDOS: Eº 78.60, 16.40, 10.80 y 13.60.

DESARROLLO.— Violetera, Country Mary y Aval surgieron al frente. También, junto a ellos, Smolenska. Apuró Sandrita y llegó al primer lugar. Smolenska, Laurel Scotch. Buenona y Tver en las ubicaciones siguientes. En el derecho avanzó Buenona quien, a 300 metros, ya estaba al frente del grupo. Buscando siempre hacia afuera, fue la ganadora.

NOVENA CARRERA.— 1.700 metros.— 3a. Serie.—

1.o	EL SOKOL (8), 48 kilos; por Ras con Ras II y Bardi, del Stud Bulnes Jinete, D. Sagardía	4176	23.00
2.o	Clio (6), 52; J. Aliaga	3159	31.—
3.o	Tenquehuen (9), 46; R. Clavería	4588	19.60
4.o	Pinpon (3), 54; C. Astorga	3167	31.—
5.o	Chamico (7), 50; E. Suárez	3913	25.—
6.o	Oribel (5), 53; A. Núñez	2973	33.—
7.o	Cuce (10), 46; H. Pilar	868	113.20
8.o	Rabbet (2), 55; J. Toro	1014	96.80
9.o	Guilipún (14), 51; J. Baeza	1021	96.20
10.o	Cuadrapangue (12), 51; G. Lizama	453	216.20

METROPOLITANO

BARRIENTOS desbarata una entrada de Marcos quitándole desde el suelo. Laube también iba a la jugada. Escasa actividad ofensiva en la "U".

LA "U" se despide entre aplausos y pifias. En los rostros hay satisfacción por el triunfo, aunque no se haya jugado bien, aunque hubiera bostezos...

DANIEL Y LIVINGSTONE. Veteranía y juventud. Discretos los dos, con la salvedad de que de los pies del puntero azul salió el gol. El muchacho cruzado deambuló solo en una delantera débil.

URRUTIA:

"¿Por qué Ibamos a Apurar Nosotros?"

■ EN EL CAMARIN de la "U" se gritó el triunfo... No importaba que el partido hubiese sido malo, desagradable a ratos, sin el brillo que la tradición merecía... La alegría estaba fundada en los dos puntos, en la superación sobre un rival de siempre y desde luego en el título de campeón del Metropolitano...

Urrutia explicó por qué no fue más al partido.

—Estábamos ganando, los teníamos desarticulados, ellos no podían entrar... ¿para qué más...? Si ellos no apuraban, menos lo podíamos hacer nosotros... De ahí que el partido no gustara a muchos. Ganarle a la Católica siempre nos podrá contentos, al margen de toda otra consideración... Imagínese que incluso somos campeones.

Leonel abrazó a Lasso. No era felicitación. Sólo el gesto de la satisfacción de haber triunfado.

El ecuatoriano viaja a su patria por quince días, aprovechando el receso. Orlando González le dijo: "Oye, Félix... Cuidado con jugar"... "Pero si voy a entrenar"... "Eso sí..." Después el dirigente agregó que eran muchos días de permiso, pero Urrutia lo convenció de que iba con la señora y el viaje le salía caro. Había que aprovechar los pasajes...

—Sobre el partido pregúntele a Vidal, que está afuera... —nos dijo Fernando Riera con cara de pocos amigos, mientras se secaba. La derrota le quitó las ganas de conversar, evidentemente...

Para el entrenador Vidal el partido había sido muy discreto.

—Creo que la "U" tampoco mereció ganar... Hicieron el gol, y punto... Esa pelota se le soltó a Vallejos porque en ese lado la cancha está muy mala, y como iba a ras de suelo le salió hacia un lado... y entró Marcos... También nos marcaron bien, y adelante nos faltó fuerza... Con Varas no perdíamos el partido... Barrales apuró el juego cuando entró pero...

Alfredo Asfura fue lacónico: "Siempre amarga perder con la "U".

SINTESIS

CANCHA: Estadio Nacional. SOCIOS: Universidad de Chile, Universidad Católica. ARBITRO: Ricardo Romero (bien).

UNIVERSIDAD DE CHILE (1): Sosa; Gallardo, Quintano y J. Rodríguez; Contreras y Hodge; Araya, Yávar, Lasso, Marcos (Peralta) y L. Sánchez. ENTRENADOR: Washington Urrutia.

UNIVERSIDAD CATOLICA (0): Vallejos; Barrientos, Villarroel y Díaz; Laube e Isella (Barrales); T. Fouilloux, Sarnari, Livingstone, Herrera y Jería. ENTRENADOR: Fernando Riera.

GOLES: *A los 10' de la primera fracción, MARCOS anotó el único gol del encuentro. Aprovechó una pelota que escapó al control del arquero Vallejos, en la boca misma del arco, tras un disparo violento y arrastrado de Leonel Sánchez, que sirvió un tiro libre desde fuera del área.*

ASCENSO

ZAMORA, positivo en el mediocampo de San Luis, afirmando un ataque que mejoró mucho.

2 A 2 EN QUILLOTA:

CUANDO S. LUIS YA GANABA, NAVAL HIZO SONAR SUS BATERIAS

CANCHA: Estadio Municipal de Quillota. PAGARON: 4.105 personas. SOCIOS: San Luis, 533; Naval, 242. RECAUDACION: Eº 10.907. ARBITRO: Julio Rubio (bien).

SAN LUIS (2): Anabalón; Godoy, García y Castillo; Pérez y Jopia; Núñez (Grafiña), Zamora, Fogli, Mentasti y Sepúlveda. Entrenador: Daniel Torres.

NAVAL (2): Pepinelli; Pérez, Zuleta y Palma (Muñoz); Castañeda y Rojas; Navarro, Torres, Romero, Salgado y Castro. Entrenador: Raúl Pino.

GOLES: Primer tiempo, no hubo. Segunda etapa: 18', Grafiña; 25', Fogli; Castro, de penal; y 33', Romero.

—oOo—

■ DESDE ATRAS "picó" Naval de Talcahuano y logró empatar en vibrante segundo tiempo. Alegría indescriptible en el extraordinario número de socios que llevó hasta Quillota, sin contar los que vinieron desde Valparaíso y que aún no tienen sus carnets.

■ El partido agradó a moros y cristianos, a pesar de que perdura la impresión de que San Luis debió ganar el partido, si pensamos en que se imponía por dos a cero hasta los 25 minutos del complementario.

■ Pero si esta vez anduvo bien el ataque quillotano, flaqueó ostensiblemente su defensa, donde se notó la ausencia de Vera, y los "choreros" pudieron remontar, en corajuda reacción final, aquella desventaja que ya parecía definitiva.

■ En la etapa de apertura existió un leve predominio de Naval, pero en el período postrero San Luis salió decidido a ganar el encuentro, levantando el ataque y poniendo positivismo en las jugadas. Pero los visitantes no entregaron la orjea en ningún momento, y aprovechando ciertas franquicias del bloque posterior canario, hicieron que en dos ocasiones la hinchada sureña disparara el tradicional cañoncito que trajeron especialmente desde El Morro, de Talcahuano.

(CESAR VALENZUELA, Corresponsal)

Colchagua, "Padre" de Iberia: 4 por 1

CANCHA: Estadio Papelera de Puente Alto. PAGARON: 477 personas. RECAUDACION: Eº 1.026. SOCIOS: Iberia 105, Colchagua 17. ARBITRO: José Navarrete (bien).

Equipos:

COLCHAGUA (4): Fischer; Arriagada, Cáceres y Collao; Suárez y Barrera; Becerra, R. González, Albornoz, V. González y E. González. Entrenador: Ovidio Casartelli.

IBERIA (1): Vilches; López, Núñez y González; Ramírez y Díaz; Alvarez, Quezada, Millán, Olivos y Mena. Entrenador: Alvaro Rubio.

GOLES. Primer tiempo: a los 14' Alvarez para Iberia. A los 19 y 34 minutos Becerra, para Colchagua. Segundo tiempo: a los 41 y 44 minutos, Víctor González, para Colchagua.

■ VICTORIA MERECIDA para Colchagua, aunque con un marcador exagerado para lo sucedido en la cancha. En los primeros 15 minutos fue Iberia quien se vio mejor, y al abrir el marcador por intermedio de Alvarez, trató de cuidar esta ventaja, lo que permitió la presión de sus rivales, quienes aprovechando dos fallas garrafales del arquero Vilches, se fueron al descanso con el dos a uno con que terminó esa fracción.

■ El resultado de la primera etapa no desanimó a los defensores de Iberia, saliendo en busca de la paridad, con un juego ofensivo en el cual sobresalía nítidamente Ramírez, quien se había adelantado para cooperar con la línea de atacantes. Los tantos para los ibéricos no salieron, ante la buena labor cumplida por el arquero Fischer, quien se mostró como el mejor valor de Colchagua en esta etapa.

■ Con la totalidad de los jugadores de Iberia en función de ataque, Colchagua aumentó el marcador ante un sorpresivo contragolpe de Víctor González, quien libre de custodia no tuvo problemas para marcar dos tantos, cuando ya se jugaban los últimos minutos del partido.

■ A pesar de la tenaz oposición mostrada por Iberia, Colchagua fue un ganador merecido, ya que demostró poseer un cuadro más completo en técnica y figuras que el de sus ocasionales adversarios.

Suárez, el eficiente defensa de Colchagua, buena figura en el triunfo de los sureños

2—1 LA CUENTA:

Al Paso Antofagasta Venció a San Antonio

CANCHA: Estadio Regional de Antofagasta. PAGARON: 16.361 personas. SOCIOS: San Antonio, 25; Antofagasta, no registró. RECAUDACION: 60.761,60 escudos. ARBITRO: Juan Silvagno (regular).

ANTOFAGASTA PORTUARIO (2): Valencia; Meneses, Bravo, Espinoza y Jáuregui; Dagnino y Saavedra; Páez, González, Barreto y Ayala.

SAN ANTONIO (1): Stavelot; Cornejo, Salinas, Pavez y Mondaca; Huerta y Ruminot; Varas, Rojas, Peralta (Guerra) e Inostroza.

GOLES: En el primer tiempo, a los 9 y 22 minutos, González, para Antofagasta. En el complementario aumentó Huerta para San Antonio, a los 7 minutos.

EXPULSADOS: A los 29' de la primera fracción, Cornejo, por foul desconfiado.

■ Muy bien Dagnino y Saavedra en el medio campo. Desde ese sector se crearon las mejores posibilidades para el cuadro local, al explotar con acierto las entradas veloces del ataque, donde González se constituyó en el hombre más peligroso de la ofensiva, por su habilidad y sentido de gol.

■ No tardó el cuadro antofagastino en ponerse en ventaja en el marcador, precisamente por intermedio de González, a los 9 y 22 minutos de juego del período inicial.

■ En el complementario, Antofagasta, con el marcador a su favor y con ventaja numérica por la expulsión pretemporal de Cornejo, se dejó estar, transformándose el juego en un bombardeo de los visitantes sobre el arco de Stavelot, que se mostró seguro y muy bien defendido, pese a la superioridad incontrarrestable en todos los sectores de la cancha.

■ Muy bien Dagnino y Saavedra en el medio campo. Desde ese sector se crearon las mejores posibilidades para el cuadro local, al explotar con acierto las entradas veloces del ataque, donde González se constituyó en el hombre más peligroso de la ofensiva, por su habilidad y sentido de gol.

■ No tardó el cuadro antofagastino en ponerse en ventaja en el marcador, precisamente por intermedio de González, a los 9 y 22 minutos de juego del período inicial.

■ En el complementario, Antofagasta, con el marcador a su favor y con ventaja numérica por la expulsión pretemporal de Cornejo, se dejó estar, transformándose el juego en un bombardeo de los visitantes sobre el arco de Stavelot, que se mostró seguro y muy bien defendido, pese a la superioridad incontrarrestable en todos los sectores de la cancha.

SUPLEMENTO HIPICO

BAYADERA TIENE FUTURO

■ Bayadera nunca estuvo fuera del marcador. Ha corrido en cinco oportunidades y siempre "rascando" un porcentaje. Con el de ayer —el más importante— se inscribe con tres triunfos. Dos los ha conseguido en el Club Hípico. El otro en la arena palmeña.

■ Lo demostrado por la pupila de Juan B. Castro en el "Arturo Lyon Peña", de mucho agrado. Una faena convincente. Que no dejó dudas. Cuando quiso ganar, ganó. Siempre vino muy sobrada. Cuando su "franquilo" látigo la llamó al orden, avanzó con tranco seguro. Con paso de vencedora.

■ No hubo mayor trámite para poner al grupo en movimiento. Se abrieron las puertas del automático y Pitonesa, Bayadera y House estaban señalando el camino. Definidas las ubicaciones como líder quedó House. Puso ventaja sobre Cantuta que salió en su sitio mientras Bayadera estaba en tercer puesto con ventaja sobre Tía Pepa, Flor de Sombra, Pisis y Pitonesa. Al fondo Rómbica y Geórgica.

■ Nadie salió a hacer correr, por ese motivo House se mantuvo al frente con dos largos e imprimiendo el ritmo que su jinete quería, y además lo acomodaba. Cantuta siempre persiguiéndola, con ventaja sobre Bayadera y Flor de Sombra. Sin cambios de importancia los rivales llegaron al codo final. La puntera House seguía señalando el camino e ingresó en ese lugar al derecho. Su ventaja siempre sobre Cantuta y Bayadera. En el derecho se vio a Tía Pepa, Flor de Sombra y Pisis (estas dos últimas) descontar terreno.

■ Restando unos 350 metros se vio que Cantuta se acercaba a House. Juan Aliaga remó y huasquió con su mano izquierda por fuera. Cantuta llegó a su lado, pero allí se detuvo su avance. Lucharon ambas. House recuperó el lugar de privilegio, pero por breves instantes, ya que abierta allí —restaban 250 metros— Bayadera ya estaba al lado de las punteras y, sin ningún apremio, dominaba la situación pasando a dirigir las acciones, llevándose la victoria final con un cómodo cuerpo y medio. House mantuvo el segundo lugar. Por ventaja perceptible aventajó a Cantuta. Cuarta a dos cuerpos Flor de Sombra; quinta a medio cuerpo Tía Pepa; sexta a un cuerpo un cuarto Pisis; séptima a dos largos Gran Princesa; octava a cabeza Siete Copas; novena a un cuerpo Pitonesa y última a seis cuerpos Geórgica, Tordillas en las dos puntas: primero y último lugar.

BAYADERA GANA EL "Arturo Lyon Peña". Por un cuerpo y medio derrota a House mientras tercera a pescuezo llega Cantuta y cuarta es Flor de Sombra. En la quinta ubicación, Tía Pepa. A la ganadora la condujo Gastón Saavedra.

"A. Vial Infante": Muchos Interesados

GALVARINO JORQUERA le va a hacer mucho empeño a ganarse el "Vial Infante". Tiene varios motivos. Primero por asegurarse la monta The Drizzler en sus futuras presentaciones. Segundo porque el pupilo de Arguagnón mantenga su título de invicto y otro, muy importante: quiere reunir escudos para comprarse un nuevo reloj, ya que ayer en la mañana, cuando trabajaba al hijo de Seritorius, y le dio un fustazo, el suyo saltó lejos perdiéndose en la arena.

The Drizzler realizó un buen ejercicio. Para 1.600 metros anotó 1 minuto 30 segundos 2/5. Trabajó solo, pero en algunos metros estuvo a su lado Timbero "que se pegó" y le hizo correr. Nadie lo había invitado.

En la arena del Club Hípico, preparándose para ese evento también estuvo Renombrado. El pupilo de Fernando Jacial, con José Miguel Aravena en su silla, cubrió 1.600 metros en 1 minuto 45 segundos. Otro que también se movió en la arena fue Trevero. Para 1.600 metros anotó 1 minuto 49 segundos. Ultimos 200 metros en 14 segundos 2/5. Un apronte cómodo. Sin exigirle mucho. Por su parte, Husillo, con Juan Aliaga, controló 1 minuto 46 segundos 2/5. Ultimos 500 metros en 30 segundos 2/5 y últimos 200 metros en 12 segundos 2/5. Husillo, según indicaciones de su entrenador Carlos Tapia, están enseñándolo a correr "de atrás".

LOS ANOTADOS

Nombres como seguros animadores surgieron a montones durante la reunión. La lista más o menos definida podría ser la siguiente:

GRAN VITAL	55	—	N. N.
PERTINENTE	55	—	P. Ulloa.
PERICON	55	—	N. N.
BELCEBU	53	—	N. N.
TRAVESO	53	—	C. Astorga.
[illegible]	[illegible]	—	[illegible]
GALATEO	53	—	D. Cerda.
GOLDEN FINGER	53	—	N. N.
HOTELS	53	—	R. Claveria.
HUMUS	53	—	A. Núñez.
HUSILLO	53	—	J. Aliaga.
MELOSO	53	—	G. Saavedra.
MONTEROSO	53	—	N. N.
PIROPO	53	—	J. M. Aravena.
RENOMBRADO	53	—	N. N.
THE DRIZZLER	53	—	G. Jorquera.
ESTOY LISTO	53	—	J. Toro.

HOTELS EN EL PASTO

Disputada la primera competencia de la tarde trabajaron varios ejemplares juntos. Sobre la distancia de 1.600 metros se movió un grupo que integraron Belcebú (H. Pilar), Hotels (R. Claveria) y Bardistán (J. Pacheco). Para ese trayecto Hotels anotó 1.37 3.5 con un final de 12" 2/5, superando a sus rivales. En los últimos 1.000 metros los acompañó la yegua Fracción, montada por S. Alcaíde, que puso 1' 1" 1/5.

TRIUNFO FAMILIAR. La alegría de siempre en los rostros y hasta [illegible]

Erhard Kausel Venció en el Quinto Torneo de Moto Cross

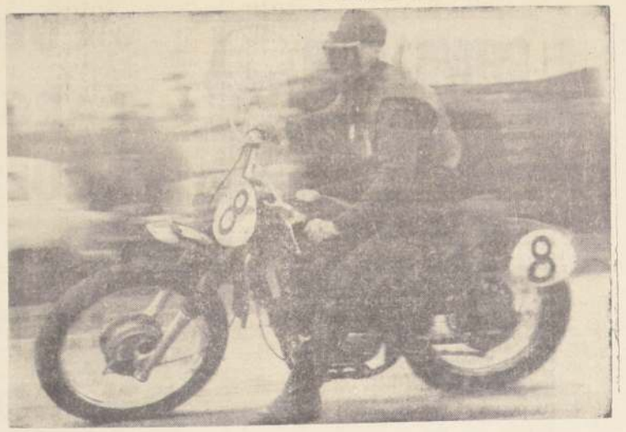

■ ERHARD KAUSEL, el joven defensor de la Universidad de Chile, fue el triunfador de la 5.a fecha del Campeonato de Moto Cross, que se realizó en los terrenos del Velódromo San Eugenio y que fue organizado por la rama de Motociclismo del Club Green Cross.

■ Desgraciadamente para el numeroso público que se dio cita en el dificultoso escenario donde se llevó a efecto este evento, el esperado duelo del ganador, en esta oportunidad Erhard Kausel, con el solitario representante de Osorno y actual puntero del campeonato, Klaus Rudloff, no se pudo apreciar al entrar el osornino a un trompo que le significó una caída y con ello su relegación al segundo lugar lejos del puntero cuando aún no se entraba al tercer circuito de la prueba.

■ Estériles resultaron los esfuerzos de Rudloff para descontar la ventaja que le tenía Kausel, que aprovechando la mayor velocidad de su máquina, una Maico de 250 cc., fue ampliando su superioridad, hasta sacar a su más cercano perseguidor un minuto de diferencia al cumplir el recorrido total de 25 vueltas.

■ Buena performance del ganador y también encomiable el espíritu de lucha del osornino, que a pesar del accidente sufrido, se superó para asegurar en brillante forma el segundo lugar y con ello mantener el liderato en el ranking nacional del Moto Cross.

■ Los resultados generales de la 5.a fecha fueron éstos: Clase 100 cc., 10 vueltas: 1.o Patricio Morales, Centauro, 17'44"; 2.o Fernando Méndez, Centauro; 3.o Eduardo Tudor, U. Católica; 5.o Alberto Dolland, U. de Chile. Clase 125 cc. 15 vueltas: 1.o Alberto Barrientos, Centauro, 22'16"; 2.o Patricio Morales, Centauro; 3.o Fernando Méndez, Centauro; 4.o Juan Rojas, S.A.; 5.o Mario Soto, S.A. Clase Motonetas, 10 vueltas: 1.o Amador Maturana, Universidad Católica; 2.o Renato López, Centauro; 3.o Jaime Balmar, S.M.C. Clase Principal, 250 cc., 25 vueltas: 1.o Erhard Kausel, U. de Chile, 37'09"; 2.o Klaus Rudloff, Osorno; 3.o Alberto Barrientos, Centauro; 4.o Romelio Vergara, Green Cross; 5.o Alberto Holland, U. de Chile; 6.o Fernando Figueroa, Centauro.

■ **Ranking Nacional de la Categoría 250 cc.: 1.o Klaus Rudloff, Osorno, 29 puntos; 2.o Erhard Kausel, U. de Chile, 23 puntos; 3.o Romelio Vergara, Green Cross, 20 puntos; 4.o Fernando Figueroa, Centauro, 16 puntos.**

■ Posición por clubes hasta la 5.a fecha: 1.o C.M. Centauro, 163 puntos; 2.o Universidad Católica, 89 puntos; 3.o San Antonio, 54 puntos;

ESTAN DE FIESTA

AUDICION Nº 5.000 DE ENTRETELONES

El mes de Agosto en el mes de los audaces y veraces "duendes" de CB 93 RADIO NUEVO MUNDO. Celebran su audición No. 5.000... ¡Nada menos que 5.000 misiones "sorteando y atravesando paredes" para poderle ofrecer con prontitud las primicias noticiosas más apasionantes!

SIGA CON "LOS DUENDES" EN SU HORARIO HABITUAL

SOBREMESA DE 1.30 a 2.45 DE LA TARDE
ENTRETELONES DE 10 A 11.20 DE LA NOCHE

CB 93 RADIO NUEVO MUNDO

SOLO NOTICIAS... MUSICA... Y LA HORA

René y Gastón Parada, dos buenos valores del cuadro de Lister Rossel, que al vencer a Municipal dos por uno, siguió avanzando en el Ascenso.

2x1

Lister Rossel "Trajinó" Más que Municipal

CANCHA: Estadio Fiscal de Linares. PAGARON: 3.994 personas. RECAUDACION: Eº 8.004. ARBITRO: Carlos Ovalle (regular). SOCIOS: Lister Rossel 1.341; Municipal: 6.

LISTER ROSSEL (2): Cabrera; René Parada y Pinochet; Gastón Parada y Carvajal; Hurtado, Scoz, García, Manosalva y Bueno.

MUNICIPAL (1): Arroyo; Hormazábal, Pérez y Arróspide; Roa y C. Pérez; Luna, González, Romero, Larredonda y Barrera.

GOLES: Primer tiempo: 5' HURTADO (L); 15' LARREDONDA (M); 33' GARCIA (L). Segundo tiempo: no hubo goles.

EXPULSADOS: Scoz (LR) y C. Pérez (M), a los 19' del segundo período.

CAMBIOS: Tapia por García en Lister Rossel. Cantillana por Romero en Municipal.

■ ENCUENTRO "FIERO" con dos cuadros empecinados en quedarse con dos puntos y con un agregado: juego brusco. Esto último, sin duda que opacó el entusiasmo de los aficionados linarenses, que se sintieron perjudicados por el cometido del árbitro, Carlos Ovalle.

■ Lo cierto es que Lister Rossel, sigue impresionando favorablemente, con un accionar decidido y siempre punzante, que le ha valido avanzar a los lugares de vanguardia del torneo del ascenso. Municipal desde los primeros minutos entró a presionar a Lister Rossel, encontrándose con una defensa firme, que neutralizó con solvencia los intentos ofiles. El tanto de Hurtado, que posteriormente fue igualado por Larredonda para Municipal, dio la sensación que el match se tornaría aún más disputado. Y así fue en realidad. Hurtado desde la punta de recha llevó problemas serios a la zaga visitante, la que terminó por ceder posiciones, ante un bonito gol de García. Este que sería el último gol del match conseguido sobre los 33 minutos de la fracción inicial, puso prematuro ganador del encuentro.

Los 45' finales fueron luchados a todo vapor, debiendo incluso el árbitro expulsar a dos jugadores, uno de cada equipo, por juego violento. Bien plantadas las defensas frenaron todo intento de los ataques, que en esta parte del encuentro, perdieron la penetración que insinuaron anteriormente. (Gentileza de Radio Soberanía).

2x1 GANO EL PUNTERO

LOTA NO PUDO CON ÑUBLENSE

CANCHA: Estadio Schwager de Coronel. PAGARON 12.601 personas. SOCIOS: Lota, 2.696; Ñublense 900. RECAUDACION: 26.962 escudos. ARBITRO: Carlos Valdés (aceptable).

ÑUBLENSE (2): Varela; Cerda, Bravo, Miranda y Holtz; Pérez y Mardones; Ripol, González, Torres y Sepúlveda.

LOTA SCHWAGER (1): Melani; Quiroga, Ríos y Cicamoi; Azócar y Ampuero; Rubilar, Páez, Cabrera, Inotroza y Becerra.

GOLES.— Todos en el segundo tiempo: 5' Rubilar; 25' Torres y 39' Torres.

IMPRESIONO bien el cuadro de Ñublense y consiguió una merecida y justiciera victoria sobre el conjunto de Lota Schwager.

La primera fracción mostró cierta equiparidad en las acciones. En esa etapa inicial el equipo local pudo equilibrar el encuentro e incluso insinuarse hasta la valla de Varela con ciertas posibilidades. Sin embargo ,respondió acertadamente el bloque defensivo del cuadro visitante y Lota nunca pudo concretar.

Con el correr de los minutos, Ñublense comenzó a dominar paulatinamente en todos los sectores del campo de juego al mismo tiempo que su rival se vio impotente para contrarrestar el buen juego de los chillanejos. Cuando se cumplían los 41' de juego un violento disparo de Páez, que rebotó en un vertical del arco de Varela, fue validado como gol por el árbitro del encuentro. Reclamaron los jugadores de Ñublense, trajeron al guardalínea y este último invalidó la acción. Se indignó el público y de la galería salió un proyectil que hizo blanco en la cabeza de Inostroza que salió lesionado, debiendo ser posteriormente hospitalizado con diagnóstico grave.

En la segunda etapa abrió la cuenta Rubilar para Lota. Ventaja transitoria para el local ya que muy pronto igualó Torres y posteriormente aumentó el mismo jugador, ratificando el mejor juego de Ñublense.

HECTOR TORRES, todavía es importante y Ñublense sigue ganando

Ascenso: Ñublense y Lister Siempre "Arriba"

	Equipos	P.J.	P.G.	P.E.	P.P.	G.F	G.C.	Pts.
1.o	Ñublense	16	8	6	2	24	14	22
1.o	Lister Rossel	16	9	4	3	25	17	22
3.o	Antofagasta	16	9	3	4	32	16	21
4.o	Trasandino	16	8	3	5	29	34	19
5.o	Lota - Schwager	16	7	3	6	36	23	17
5.o	U. Técnica	16	6	5	5	27	19	17
5.o	Coquimbo	16	5	7	4	19	17	17
8.o	San Luis	16	6	4	6	21	21	16
8.o	Colchagua	16	6	4	6	21	22	16
10.o	Ferro	16	5	5	6	17	19	15
11.o	Naval	16	5	4	7	22	29	14
12.o	Municipal	16	5	3	8	24	28	13
[illegible]	[illegible]	16	3	6	7	31	38	12

CUADRO DE HONOR DEL ASCENSO

UNIVERSIDAD TECNICA	Guerra
FERROBADMINTON	Galleguillos
TRASANDINO	Anabalón
COQUIMBO UNIDO	Mulato
IBERIA	Ramírez
COLCHAGUA	Becerra
SAN LUIS	Pérez
NAVAL	Pepinelli
LOTA SCHWAGER	Azócar
ÑUBLENSE	Ripoll
SAN ANTONIO	Huerta
ANTOFAGASTA	Bravo
LISTER ROSSEL	Hurtado
[illegible]	[illegible]

PROVINCIAL

1 A 0 EN LA PORTADA:

La Desesperación Casi Pierde a La Serena con Wanderers

CANCHA: Estadio La Portada de La Serena. PAGARON: 7.263 personas SOCIOS: Deportes La Serena, 994; Wanderers, 78. RECAUDACION: Eº 29.043. ARBITRO: Mario Gasc (muy bien, porque supo reprimir el juego brusco).

DEPORTES LA SERENA (1): Cortez; Castillo, Morales (Valdivia), y Rojas; Poblete y Leiva; Vilches, Gallardo, Cantú, Pérez y Aracena. ENTRENADOR: Pedro Morales.

WANDERERS (0): Olivares; Canelo, Ulloa y Herrera; Acevedo y Griguol; Córdova (Rodríguez), Peralta, Alvarez, Ferrero y Hoffmann. ENTRENADOR: José Pérez.

GOLES: A los 44' del segundo tiempo ARACENA anotó el único gol del partido, al empalmar de volea un centro de Cantú.

EXPULSIONES: A los 5' del primer tiempo fue expulsado Acevedo por dar un codazo a Pérez.

Después de 89 minutos de tensión, de nervio y de una heroica defensa de Wanderers, pudo por fin La Serena alcanzar el tanto del triunfo.

A raíz de la temprana expulsión de Acevedo, el equipo porteño debió planificar una resistencia dramática, toda vez que los locales se fueron encima de la valla de Olivares y la bombardearon nutridamente.

Sin embargo, pasó todo el primer tiempo sin que el cerco caturro se quebrara, mientras los delanteros serenenses deambulaban por fuera de las 18 yardas sin lograr entrar, abocándose a un dominio improductivo donde prodigaron los pases laterales, sin arriesgar la entrega en profundidad.

ARACENA, de volea y en la agonía del partido, dio el triunfo a La Serena frente a Wanderers, en La Portada.

El complementario, nuevamente encontró a La Serena volcada en la zona adversaria, pero sin la penetración adecuada. Y aunque serios remates obligaron a Olivares a extremar sus recursos, el gol no venía.

Cundió la desesperación en la ofensiva local, y recrudeció también la vehemencia en la zaga wanderina, que muchas veces se tornó en violencia. Pero el árbitro Hugo Gasc supo controlar los arrebatos de mala intención, así como castigó en el primer tiempo la temperamental actitud de Acevedo, que aplicó un golpe a Pérez.

Wanderers que si al principio pensó en luchar por los dos puntos, no tuvo otro remedio que planificar una defensa y cuenar en su sector por mantener el marcador en blanco. Y estuvo a punto de conseguir el empate de no mediar la oportuna volea de Aracena, que aprovechó muy bien ese centro de Cantú cuando el partido ya expiraba.

Triunfo merecido el de los serenenses, que tras mucho batallar terminaron doblegando a un rival que escripió como principal recurso el abuso desmedido de su potencia física en las jugadas en un afán ostensible de "abandar" a los forwards contrarios y neutralizar así el mejor fútbol y el persistente dominio del cuadro nortino.

En el primer tiempo debió abandonar el campo, seriamente lesionado el jugador de La Serena Morales, quien recibió un golpe en la cabeza de parte de Juan Alvarez, el que le puso los estoperoles al entrar rematando a una jugada.

(MARIO MEZA, corresponsal).

EVERTON 1 - CONCEPCION 1:

El Mejor Partido Jugado en Sausalito: Empate Muy Justo

CANCHA: Estadio Sausalito de Viña del Mar. PAGARON: 14.998 personas. RECAUDACION: Eº 51.070. SOCIOS: Everton, 787; Concepción, 528. ARBITRO: Mario Lira, regular.

EQUIPOS: EVERTON (1): Contreras; Vásquez, Raúl Sánchez y Alvarez; Gallardo y Eladio Rojas; R. Martínez, M. Rojas, Escudero, Guillermo Martínez y Henry.

DEPORTES CONCEPCION (1): Werlinger; García, Peña y Pinochet; González y Viveros; Méndez, Guerra, Pagani, Villanueva y Hoffman.

GOLES: Primer tiempo: A los 23 minutos, Hoffman de cabeza al conectar en brillante forma, un tiro corner ejecutado por Méndez. A los 44 minutos, Escudero, anota el empate al empalmar a boca de jarro un pase de Manuel Rojas.

CAMBIO: Acuña por Méndez, en Concepción, en el segundo periodo.

Everton y Concepción brindaron el mejor partido que se ha visto a través del campeonato en Sausalito. Match de alto nivel técnico, jugado a todo vapor, donde el representativo sureño demostró en forma clara su expectable ubicación en la tabla de posiciones.

El primer tiempo, mostró un Everton de juego práctico y ofensivo, que intranquilizó a la defensa adversaria y obligó al repliegue total de las líneas "filas", que se vieron constantemente rebasadas por la movilidad y penetración de los punteros Martínez y Henry, que lucieron brillantemente en el plano ofensivo con que los viñamarinos encararon esta primera fracción.

DANIEL ESCUDERO, fue el autor del gol del empate de Everton frente a Concepción, en el excelente partido jugado en Viña del Mar.

Sin embargo, Concepción, poco a poco, fue neutralizando el mejor juego de sus rivales, labor que se debió a Pagani, que en esta ocasión más que un ariete, fue un enlace, y gran figura en el medio campo sureño. Quizás si el empate a uno con el que se fueron al descanso fue mezquino para la mejor expedición de Everton, quien tuvo oportunidades de goles que fracasaron más que por una contención oportuna, fue por la velocidad que le imprimieron a las acciones.

En el período complementario varió fundamentalmente el panorama que hasta ese momento se había observado en la cancha. Concepción entró a controlar las acciones con un planteamiento que descontroló totalmente a Everton, a quien le costaba trabajo mantener en su poder la pelota, ya que los "penquistas" se entregaron a un juego de retención de ésta, dando ocasión a jugadas que arrancaron aplausos de los aficionados. Pagani tuvo dos ocasiones claras de poder ampliar el marcador en que desvió estando absolutamente solo frente al arco rival.

El empate dada estas contingencias, en los cuales cada uno dominó en una fracción de la brega, puede decirse que fue justo. Everton lució un fútbol de ataque, que en otra oportunidad le pudo dar más de una satisfacción, pero se encontró con un Concepción, que demostró coordinación, figuras individuales y un padrón de juego que al final premia a ambos en la división de los puntos. (Armando Jorquera M., corresponsal).

GREEN CROSS 1 - CALERA 0:

El Gol de L. H. Alvarez Puso Justicia a quien Hizo Mayores Méritos

Cancha: Estadio Municipal de Temuco. Pagaron: 11.922 personas. Recaudación: Eº 39.996,20. Socios: Green Cross: 1.520; Unión Calera: 23. Arbitro: Lorenzo Cantillana, más que regular.

Equipos:

GREEN CROSS (1): Fernández; Urra, Magna, Clavijo y Body; Leal y Cortázar; Ramírez, Alvarez, Nicolás y Rojas. Entrenador: Campodónico Peña.

UNION CALERA: Tello; Mesías, Mena, Sepúlveda, Quiroz y Ramírez; Cabrera y Ramírez; Ramírez, Ramírez, Cortés y Ramírez. Entrenador: Ramírez.

L. H. ALVAREZ, con preciso golpe de cabeza ante centro de Ramírez, anota el único tanto del partido.

La posición que tenían en la tabla Green Cross y Unión Calera, igualados a 15 puntos en el quinto lugar, el lugar más deseado para poder entrar al Campeonato Nacional, condujo para que este cotejo resultara de una calidad técnica sobresaliente, de un ritmo de juego vertiginoso y de una calidad de los sectores del terreno. Impuso en el medio una dupla que fue francamente superior a la de la visita. Cortázar y Leal realizaron una faena completa, de buen apoyo, de excelente quite, muy superior en rendimiento a la que utilizó Calera con Benítez y Duarte, porque contó la dupla local con un tercer hombre como fue Rojas, que cooperó en ese trabajo. Pese a esta excelente disposición, volvemos a recalcar que a Green le falta remate final, le falta contundencia. Ramírez que reaparecía, tuvo en sus pies en tres oportunidades la ocasión de aumentar el marcador, errando el disparo final por apresuramiento o por falta de pericia. Así fue el primer período.

En el segundo tiempo, Unión Calera se fue atrás, a defender la igualdad. Y el gol de Alvarez vino a poner justicia al dominio del conjunto local y, a la vez, a mostrar un defensa central que fue todo un espectáculo, por eficacia, habilidad y clase, como lo fue Abel González. Brilló a gran altura el zaguero calerano y fue el causante directo que la cuenta se mantuviera en un UNO-CERO que es poco reflejo del dominio que ejerció Green Cross.

En el cuadro calerano, el "Pata Benita" Oevaldo Castro inquietó en varias oportunidades la ciudadela defendida por Fernández, pero se vio muy solo, falta de apoyo, como para poder finalizar algún

SERVILLETAS de papel

por MR. HUIFA

"CUENTAS LARGAS Y CUENTAS CORTAS EN LA HISTORIA DEL BOXEO"

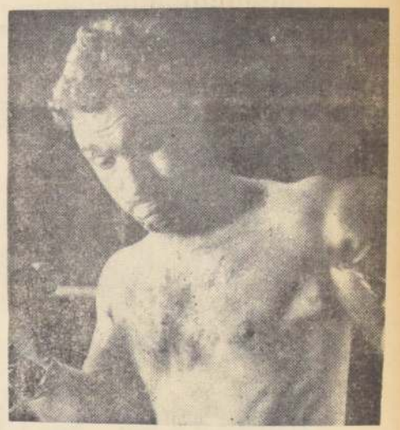

ROCKY MARCIANO

■ ME VOY A METER UN POCO en la historia del pugilismo. Usted sabe, hermano, que uno de los hechos más comentados en el mundo de las orejas de coliflor, ha sido aquél de la famosa "cuenta larga" del segundo encuentro entre Gene Tunney y Jack Dempsey. Cuando cayó Tunney es cierto que estuvo en tierra catorce segundos, porque Jack no se retiró a tiempo a un rincón neutral y permaneció cuatro o cinco segundos junto al caído Tunney, que pudo haberse levantado ya a los cuatro o cinco del conteo, se quedó en tierra hasta que escuchó el "nueve" del árbitro. Porque Gene fue siempre un boxeador cerebral y no podía desaprovechar esos instantes de descanso extra, que le proporcionó la costumbre de Dempsey de quedarse junto al caído, para rematarlo no bien se pusiera en pie. Cuando Gene se incorporó comenzó a bailar alrededor del Matador de Manassa y capeó inteligentemente el temporal. De ahí en adelante todo fue para el coser y cantar. Jack no pudo agarrarlo de nuevo con sus terribles golpes y perdió la ocasión de recuperar el perdido cinturón.

■ PUES BIEN, también en el boxeo del peso pesado mundial existió una que se llamó "la cuenta corta". Que no fué tal, me parece a mí. Sucedió esto en el segundo match del veterano Jersey Joe Walcott con el poderoso fighter Rocky Marciano. Usted recordará que, en 1952, cuando Rocky conquistó la corona, Walcott estaba ganando por puntos, hasta iniciándose el decimotercer asalto. Es decir que estaba muy cerca de continuar su reinado y propinar a Marciano la que habría sido la única derrota de toda su campaña. Pero un descuido, un leve descuido, dió a Rocky la oportunidad y sus golpes fulminaron al veterano campeón.

■ Pero vino la revancha y esta vez el combate fue de corta duración y aquí viene la controversia. Comenzó la pelea. Jersey Joe se mostró muy cauteloso y muy técnico. En esos primeros instantes, Rocky se vio muy mal, muy ordinario, de pobrísimos recursos. Joe lo estaba bailando, lo ponía en ridículo y parecía que eso podría durar varios rounds. Lógicamente, Walcott conocía, temía y respetaba el terrible "punch" del entonces campeón. Había experimentado esto en carne propia y no olvidaba ese decimotercer asalto del primer combate. La cuestión es que, de repente, Marciano acortó distancias y metió sus manos con la contundencia acostumbrada. Walcott se fue a la lona y parecía bastante maltrecho. Comenzó a levantarse a la altura del tercer segundo. En el octavo estaba perfectamente listo para incorporarse, pero esperó un poco más. ¿Calculó mal? Vaya uno a saberlo. Sólo que, cuando estaba por ponerse de pié, se escuchó el diez fatal y Walcott perdió así por K. O. Casi record de rapidez en una pelea por la corona máxima.

■ Walcott dio un asalto y protestó. Invitó a Marciano a continuar el combate y la verdad es que este estaba desconcertado. No esperaba un desenlace tan rápido y estaba convencido de que su rival podía continuar, de que habría podido fácilmente ponerse vertical antes de "out". Pero no lo hizo, pese a sus protestas. No lo hizo, pero ¿por qué?

■ Según Walcott, le contaron sólo nueve. Según, todos, la cuenta llegó a los diez y Walcott tiene que haberla escuchado, porque el árbitro contaba en voz alta y junto a la oreja misma del caído. ¿Se equivocó Walcott, y, queriendo aprovechar hasta el máximo el descanso de la cuenta, se levantó demasiado tarde? ¿O estaba mareado y por eso no se dió cuenta?

■ Yo tengo una opinión personal. Opinión que me formé cuando vi la película del combate. Walcott sabía cómo pegaba el campeón y sabía también, que él andaba ya cerca de los cuarenta años de edad. ¿Para qué levantarse y correr el riesgo de enfrentarse a ese bailarín blindado, sino que, frente a ese

ESTUFAS "CATALOR"

HITES

Hockey: Ascenso:

CATECU, Campeón Invicto

Goleó en el match de definición a Ferroviarios 10x4

UNA final de campeonato, y más aún, si ésta llega con una presentación extra, como definición, siempre es aguardada con vivo interés. Tal era el caso de Catecu y Ferroviarios, quintetos que habían cumplido una campaña invicta en la serie de ascenso del Torneo Metropolitano de Hockey sobre Patines. Sin embargo, el match de ayer en la mañana, en la cancha del Instituto Miguel León Prado, no respondió en la medida esperada.

■ **Catecu, que fue el vencedor, y, por lo tanto, primer campeón de ascenso, no fue exigido por los tiznados. Es más, su juego parsimonioso, de bastantes pases, y de profundas entradas, para lo cual cuenta con delanteros hábiles, fue demasiado para el desordenado y muchas veces mal intencionado accionar de Ferroviarios.**

■ Es cierto que el resultado era vital para ambos, pero también es efectivo que uno sólo debía ser el vencedor. Presentada la lucha netamente favorable a los peñaflorinos que, en honor a la verdad, no impresionaron mayormente, puesto que a veces perdieron continuidad, permitiendose flaquezas en defensa y algunas "salidas" de madre del arquero Raúl Rojas, el panorama se tornó unilateral. Ferroviarios, inconocible en su juego, no sólo careció de delantera —los hermanos Carvajal no mostraron mayor interés o, lisa y llanamente, no pudieron tirar al arco— y con una zaga lenta, fue el sparring propicio para el triunfador.

■ **Fue así como Andrés Arce e Ildefonso Reid se procuraron situaciones de gol, y en otras aprovechando desinteligencias del rival llevaron el marcador al 10-4 final, que expresa la cabal diferencia entre uno y otro conjunto.**

■ La fracción inicial, que dio el tres a uno para los peñaflorinos, fue, en todo caso, una muestra del control de las acciones por parte del nuevo campeón, que firme en defensa, conjuró los escasos avances de Eduardo y Miguel Carvajal, jugadores que abusaron del exceso de pases, facilitando el quite o despeje oportuno. Hubo sí más de una ocasión —fuera del gol tiznado— en que Ferro pudo exigir al arquero Rojas, pero no lo hizo.

■ **Roberto Vargas, que estaba alejado de las canchas, fue el único que jugó con orden y visión de conjunto en el quinteto vicecampeón. Eso, en todo caso, no fue suficiente para equilibrar el partido.**

D A T O S

CATECU (10): Raúl Rojas, Arturo Pérez, Sergio Rodríguez, Ildefonso Reid, Andrés Arce. Entraron: Luis Velasco y Jorge González.

FERROVIARIOS (4): Eduardo Campos, Omar O'Ryan, Roberto Vargas, Eduardo Carvajal, Miguel Carvajal. Entró: Benjamín Aceval.

GOLES: Primer tiempo: 4', Arce (C); M. Carvajal expulsado por 1' (F); 17', Arce (F); 20', M. Carvajal (F); 23', Rodríguez (C); 25', penal desperdiciado por Vargas (F). Total: 3 x 1.

Segundo tiempo: 5', Arce (C); 7', Arce (C); 8', penal perdido por Reid (C); 9', penal perdido por E. Carvajal (F); 11', penal perdido or O'Ryan (F); 13', Vargas, de penal (F); 15', Reid (C); 16', Reid (C); 19', expulsado por ingreso anticipado a la cancha, [illegible] González. Salió por 2

Andrés Arce e Ildefonso Reid, descompusieron con facilidad a la defensa de Ferroviarios, en el match que Catecu se clasificó campeón invicto de ascenso. Omar O'Ryan, defensa tiznado caído, toma de la pierna izquierda al delantero peñaflorino, impidiendo a éste moverse. Roberto Varas y el arquero Campos, siguen con angustia la trayectoria de la pelota.

Atletismo metropolitano:

Sólo una Figura para un Torneo Discreto

LOS 12,1 DE VICTORIA ROA, en 100 metros planos los 31,25,8 en 10.000 metros planos de Exequiel Baeza y la actuación de Iván Varas en 800 metros planos, se constituyeron en las notas más destacadas de la segunda jornada del torneo de Santiago, organizado por la Asociación Atlética, que finalizó ayer en la pista del Estadio Nacional.

Vicky Roa, una vez más, haciendo gala de sus excelentes condiciones se impuso en los 100 metros, superando estrechamente a Cecilia Dragicevic, que remató segunda a solo dos décimas de la juvenil campeona de Chile del Stade Francais.

Por su parte, Exequiel Baeza el buen mediofondista de la Universidad Tecnica con un ritmo sostenido y un final espectacular, hizo suyos los 10.000 metros planos empleando para la distancia el buen registro de 31.25,8, un tiempo que sin ser excepcional, al menos demuestra progresos evidentes en la preparación del atleta de la Técnica, que espera paulatinamente ir mejorando sus records con objeto de aspirar a una plaza en el equipo que viajara próximamente a las Olimpiadas de México.

Habría asimismo que destacar los progresos cada vez mayores de Iván Varas de Universidad de Chile, que consiguió sin dificultades, y con el excelente tiempo de 1.54,4, imponerse en los 800 metros planos para juveniles.

La jornada no ofreció ribetes dignos de ser destacados. Se advierten ciertos progresos en algunos atletas como los ya mencionados anteriormente, pero que en todo caso no son suficientes como para decir en justicia que el atletismo nacional atraviesa por un buen momento.

Los resultados completos de la jornada fueron los siguientes:

Salto con garrocha.
1.— William Bedwell, A. S., 3.50.
2.— Gonzalo Meza, A. S., 3.40.
3.— Rubén Figueroa, U. C., 3.40.

110 metros vallas, juveniles.
1.— Carlos Correa, S. F., 17.2.
2.— Juan Errazuriz, A. S., 18.5.
3.— Germán Serrano, S. F., 19.7.

800 metros planos, damas, adultas.
1.— Carmen Oye, U. T., 2.23.8.
2.— Dora González, Valparaíso, 2.31.1.
3.— Antonia Aguirre, Maipú, 2.36.5.

800 metros, varones, juveniles.
1a serie.
1.— Iván Varas, U. Ch., 1.54.4.
2.— Fernando Sotomayor, Manquehue, 1.59.5.
3.— Pablo Alcalde, A. S., 2.01.5.
2.a serie.
1.— Luis Pastrián, U. T., 2.10.7.
2.— Víctor Jaque, S. F., 2.11.9.
3.— Rubén Friedler, E.M., 2.12.1.

800 metros planos, intermedia, varones.
1.a serie.
1.— Carlos García, A. S., 2.06.9.
2.— Luis Gómez, U. C., 2.09.
3.— Carlos Laborde, E. M., 2.09.5.
2.a serie.
1.— Patricio Cortés, E. M., 2.11.8.
2.— Fernando García, A. S., 2.15.5.
3.— Jaime Villarroel, S. F., 2.16.7.
3.a serie.
1.— Gonzalo Rojas, A. S., 2.16.3.
2.— Francisco Miranda, U. T., 2.19.
3.— Roberto Bravo, A. S., 2.20.9.

100 metros damas, control.
1.— Victoria Roa, S. F., 12.1.
2.— Cecilia Dragicevic, S. F., 12.3.
3.— Margarita Pérez, A. S., 12.7.

Relevos 4 x 400 metros, adultos.
1.— Atlético Santiago, 3.244.
2.— Stade Francais, 3.24,6
3.— U. de Chile, 3.32.3.

Salto alto, damas, adultas.
1.— Patricia Miranda, Valparaíso, 1.50.
2.— Cecilia Goddard, S. F., 1.45.
3.— Cecilia Montecinos, S. F., 1.40.

Salto largo, varones, infantiles.
1.— Eduardo Valdés, S. F., 5.32.
2.— Claudio Muñoz, A. S., 5.19.
3.— Felipe Cáceres, A. S.,

Lanzamiento jabalina, damas, juveniles.
1.— Patricia Soto, A. S., 30.07.
2.— Ana M. Kromkroeder, S. F., 24.82.
3.— Cristina Miquel, U. Ch., 24.60.

Lanzamiento bala, varones, adultos.
1.— Manuel Lechuga, Manquehue, 14.35.
2.— Luis Bustamante, A. S., 14.06.
3.— L. Kittsteiner, S. P., 14.03.

Lanzamiento disco, varones, Intermedia.
(Disco de 1 kilo)
1.— Alvaro Fischer, I. M., 42.17.
2.— José Mercandino, S. F., 40.27.
3.— Cristián Kittster, S. F., 39.70.

10.000 metros planos.
1.— Exequiel Baeza, U. T., 31.25.8.
2.— Mario Valdivia, U.C., 32.47.4.
3.— Pedro Molina, U. Ch., 34.06.

Salto triple.
1.— Arturo Contador, E. M., 12.70.
2.— Carlos Saavedra, S. F., 12.17.
3.— Jorge Melnik, I. M., 12.08.

Lanzamiento martillo, juveniles.
1.— Oscar Valderrama, U. C., 40.97.
2.— Juan Carlos Ruiz, U. T., 34.91.
3.— Hernán Lagos, A. S., 29.65.

Martillo, adultos.
1.— Humberto Cáceres, A. S., 46.96.
2.— Carlos Blumenfeld, A. S., 40.53.
3.— Juan Campos, S. F., 32.30.

Relevos x por 400 metros, juveniles.
1.— A. Santiago, 3.30.5.
2.— Stade, 3.30.6.
3.— U. de Chile, 3.35.2.
4.— U. Católica, 3.42.7.
5.— E. Militar, 3.47.2.
6.— U. Técnica, 3.51.3.

HILDA REBOLLEDO atleta de la "U" puso una nota de belleza en un certamen atlético

PROVINCIAL

FACIL 3 A 1

Apenas San Felipe Apuró el "Tren", O'Higgins se Derrumbó

CANCHA: Estadio Municipal de San Felipe. RECAUDACION: No se dio. Arbitro: José Luis Silva (no tuvo problemas en un partido sin complicaciones).

UNION SAN FELIPE (3): Aranda; Alarcón, Leiva, Serrano y Aguayo; Valdés y Basáez (López); Duarte, Bracamonte, San Martín y Briones. Entrenador: Guillermo Díaz.

O'HIGGINS (1): Piazza; Contreras, Abarca, Lizana y León; Pinto y Osorio; Cáceres, Bravo (Di Julio), Pino y Aíluro. Entrenador: Dante Pesce.

GOLES: Primer tiempo a los 27' FI, NO abre la cuenta a favor de O'Higgins Segundo tiempo: 16' SAN MARTIN, empata para los locales. 20' AGUAYO, con tiro casi desde la media cancha aumenta a dos para San Felipe. 37' BRIONES estructura el 3 a 1 final.

■ SOLO UN TIEMPO aceptó San Felipe que la visita impusiera su ritmo al partido. O'Higgins con un ritmo desordenado, pero muy vivaz, aunque deslució totalmente el pleito justificando con creces su pobre posición en la tabla logró capitalizar la primeta etapa aprovechando la "flojera" de los anfitriones El gol de Pino vino a señalar gráficamente lo que fueron esos 45 minutos de juego. O'Higgins corriendo a todas sin control y San Felipe prácticamente mirando lo que el rival hacía y cayendo también en el desorden de aquél.

Pero en la etapa final todo varió fundamentalmente. El equipo de casa asumió la iniciativa, controló el balón, copó el mediocampo y la oncena visitante se derrumbó sin pena ni gloria. Tres goles hizo Unión San Felipe y perfectamente pudo aumentar la cuenta, así de claro y contundente fue el dominio ejercido por el team que ahora adiestra Guillermo Díaz, el que dicho sea de paso, en tres fechas con el equipo a su cargo ha conquistado 5 puntos haciendo repuntar la posición en la tabla, ampliando su ventaja precisamente sobre el muy venido a menos O'Higgins.

(Gentileza Miguel Yunis, Radio Aconcagua).

Felipe Bracamonte, no hizo goles, pero ayudó a San Felipe para que derrotara al alicaído O'Higgins

LUIS ARMANDO EYZAGUIRRE, ahora es firme puntal de Huachipato

EN LAS HIGUERAS

Rangers Dio el Golpe: Ganó a Huachipato 1-0

CANCHA: Estadio Las Higueras, de Huachipato. PAGARON: 15.755 personas. SOCIOS: Huachipato 2.953; Rangers 246. RECAUDACION: 39.062 escudos. ARBITRO: Jaime Amor (menos que regular.

HUACHIPATO (0): Astorga; Eyzaguirre, Villalba, Mesías y Solo; Inostroza (Farías) y Ramírez; Noguera, Díaz, Hoeter y Angulo.

RANGERS (1): E. Díaz; Medina, Monti y Rojas; Azócar y Briones; C. Díaz, Cortez, Suárez, Scandolli y Velasco.

GOLES: a los 40' de la primera fracción, autogol de Villalba.

Una nueva victoria, y ahora como visitante consolidó el centro de Iván S. Arias, que aún tiene esperanzas de optar a una vacante entre el grupo de los privilegiados.

Huachipato defraudó abiertamente, porque pese a dominar durante la casi totalidad de la Primera fracción, fue incapaz de traducir esa superioridad en cifras. Corrió mucho el equipo local, se adueñó totalmente del mediocampo, pero cuando llegó la oportunidad de irse arriba, de inquietar a Ernesto Díaz, fracasó ruidosamente.

Por su parte el cuadro de Rangers se limitó a tranquilizar el juego, no se inquietó por la presión de Huachipato y aprovechó al máximo las ventajas que otorgaba el rival.

El gol fue producto de una jugada fortuita en el área del arco de Astorga. Se produjo ahí una "tole-tole", tropezó Villalba en su afán de rechazar un balón, le dio mal y la pelota se fue adentro, decretando la primera y decisiva caída de Huachipato.

En el segundo lapso, afloló el conjunto local, no arriesgó mayormente y Rangers, de esta manera, consiguió, sin esforzarse demasiado una victoria importantísima para sus posibilidades. —(Gentileza diario "La Patria").

CONCEPCION: FIRME DE LIDER

	Equipos	P.J.	P.G.	P.E.	P.P.	G.F	G.C.	Pts.
1.o	Concepción	16	8	5	3	22	11	21
2.o	Wanderers	16	6	6	4	19	14	18
3.o	Everton	16	6	5	5	22	27	17
3.o	Huachipato	16	5	7	4	27	14	17
3.o	Green Cross	16	7	3	6	17	15	17
6.o	Rangers	16	3	10	3	13	14	16
7.o	La Calera	16	5	5	6	14	21	15
7.o	La Serena	16	5	5	6	11	10	15

CUADRO DE HONOR PROVINCIAL

EVERTON	Manuel Rojas
DEPORTES CONCEPCION	Pagani
UNION SAN FELIPE	López
O'HIGGINS	León
HUACHIPATO:	Eyzaguirre
RANGERS	Briones
LA SERENA	Gallardo
WANDERERS	Olivares
GREEN CROSS - TEMUCO	Cortázar

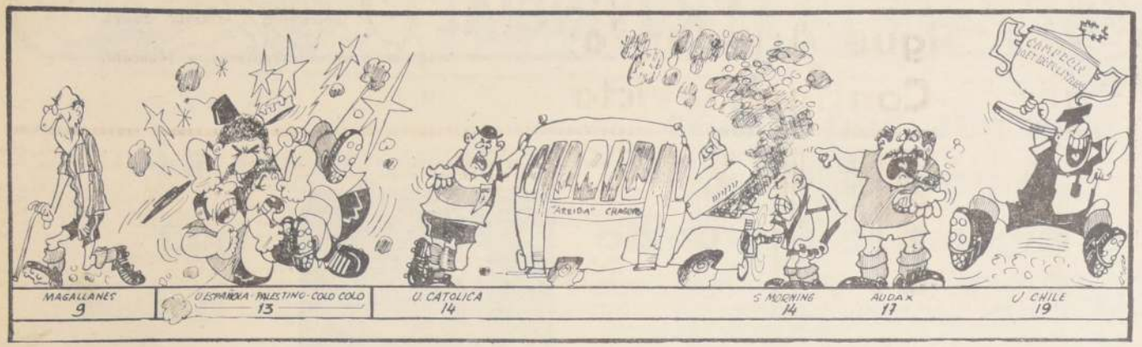

BEISBOL:

UNION ESPAÑOLA APURO AL FINAL Y DERROTO A UC: 15 - 11

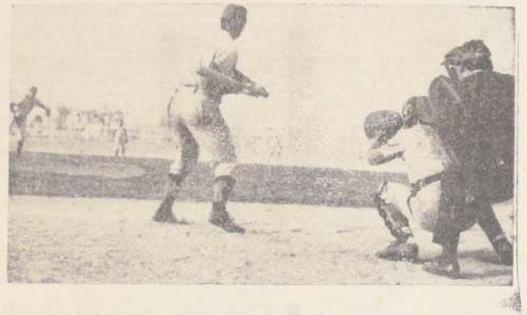

El lanzamiento del pitcher Carlos Poblete (UE), no alcanza a ser contestado por el bateador católico. El catcher Jorge Parada tiene ya la bola en su guante.

El último inning decidió el resultado del partido de los invictos equipos de Unión Española y Universidad Católica, candidatos al título de Campeón del Torneo de Béisbol de Preparación.

El equilibrio manifiesto entre las novenas, sin duda, las más parejas del medio capitalino, que se mantuvo a lo largo de seis inning —llegaron al séptimo y último igualados a 11 carreras— se quebró ante los violentos batazos de los hispanos, que crearon desconcierto en las filas católicas.

El resultado de 15 carreras por 11, que determinó el triunfo de Unión Española, no expresa claramente la mínima diferencia entre las novenas. Es cierto que fueron siempre los hispanos los que llevaron la delantera, pero, en ningún caso el 15x11 final fue lo más adecuado.

El mérito del triunfo rojo, radica en que casi en la totalidad de los episodios, sus jugadores levantaron cabeza cuando tenían dos out, lo que se repitió en el inning definitivo.

Emilio Tribarren fue el encargado de iniciar la serie de cuatro carreras que permitió el triunfo hispano, cuando en una corrida de varias bases, quebró la momentánea igualdad. Siguió luego Osvaldo Poblete, aprovechando [illegible] anotó la décimo cuarta, cerrando el inning por parte de la U. E., Fabián Lagos.

Universidad Católica que le correspondía el cierre del inning, después de un comienzo auspicioso, llegando a tener dos jugadores en base, y sin eliminados, perdió compostura. Un soberbio "palo" de Felipe Devlin sobre el jardín central tuvo una contención de extraordinaria jerarquía por intermedio de Gustavo Ragga. Nuevos esfuerzos de la UCE, se chocaron esta vez con el trabajo del pitcher Osvaldo Poblete, que "ponchó" a José Pacheco. Casi de inmediato Carlos Gossnell completó el tercer out al ser tocado por Carlos Poblete, antes de llegar a primera base. Luego gritos y abrazos entre los vencedores, que con este triunfo quedan a un paso del título de campeón.

■ Alineaciones iniciales:

UNION ESPAÑOLA (15): Carlos Poblete (pitcher), Jorge Parada (catcher), Fabián Lagos (primera base), Gastón Parada (segunda base), Osvaldo Poblete (parador corto), Emilio Tribarren (tercera base), J. Arenas (jardinero derecho), R. Silva (jardinero izquierdo), R. Malbrán (jardinero centro).

UNIVERSIDAD CATOLICA (11): Felipe Devlin (pitcher), José Pacheco (catcher), Oscar Bravo (primera base), Oscar Gonzáles [illegible]

cocinas
A GAS LICUADO Y CAÑERIA
Ferriloza MADEMSA
SIAM
MADEMSA 4 Platos con tapa Horno Regulable E° 60 mensual
FERRILOZA 2 platos y horno E° 40 mensual
MADEMSA Horno 4 Platos E° 62 mensual
FERRILOZA Horno Regulable E° 55 mensual
CALIFONT FERRILOZA E° 68 mensual
FERRILOZA MODGO-GO 4 Platos E° 59 mensual
SIAM con tapa Horno regulable E° 66 mensual
Enrique Palma

LIQUIDACION
500 FABRICAS LIQUIDAN EN Falabella
La unión hace la fuerza!
ABRIGOS
ABRIGOS de fina confección, en telas de gran calidad, pura lana. Modelos de rigurosa moda en 128 tallas diferentes
Confortable abrigo Tweed E° 145
Práctico abrigo "Loden" E° 189
Abrigo Gamuza Sport E° 240
Elegante abrigo Vicuña E° 278
CHAQUETONES
CHAQUETONES enorme variedad de modelos y telas que son la sensación de la presente temporada
JUVENIL chaquetón, modelo en tela "Loden" E° 175
CHAQUETON en Castilla, tipo escocés E° 220
DEPORTIVO Chaquetón, modelos derecho o cruzado E° 275
SUPER OFERTA
TRAJE Sport-Tweed
E° 289
TRAJES
TRAJES "Listo" en 128 tallas diferentes, confeccionados en finos casimires peinados y Tweed fantasías
TRAJE para caballeros E° 165
TRAJE casimir peinado E° 220
TRAJE casimir "Cycsa" E° 255
TRAJE "Sport tweed" E° 289
TRAJE Extra-fino E° 335
VESTONES
VESTONES deportivos, hechos especialmente en modelos de modernas líneas, con detalles exclusivos
VESTON Tela Fantasía E° 120
VESTON Modelo Firenze E° 158
VESTON Sport Tweed E° 189
VESTON Gamuza Azul E° 230
SUPER OFERTA
ABRIGO reversible Tweed y Gabardina impermeabilizada
E° 290
SUPER OFERTA
PANTALON CASIMIR PEINADO
E° 89
Y CON LAS FACILIDADES QUE SOLO FALABELLA PUEDE OFRECER
CENITpublicidad
CAMISAS
De las mejores marcas que se fabrican en el país: Arrow, Puritan, Manhattan, Mr Gregor, Van Husen, etc
CAMISA tela american E° 17
CAMISA "Carleton" popelina de color E° 26,50
CAMISA "Lavi-Listo" con fibra Polyester E° 49
SUPER OFERTA
CAMISA fina popelina sanforizada
E° 22,80
CAMISAS SPORT
ENORME variedad de camisas Sport, modelos en novedosas telas de luminoso colorido
SUPER OFERTA CAMISA sport E° 19
CAMISAS sport Cotton Sanforizado E° 25
CAMISAS sport modernos fantasías E° 29
Falabella

LA LOCURA fue el camarín de Unión Española. Jugadores, hinchas, curiosos, dirigentes y los intrusos de siempre hicieron muy difícil la labor de los "chicos" de radio y prensa.

EL ABRAZO de Avalos y Trepiana luego de ese gol magistral de Pedro Arancibia, fue como el anticipo de lo que vendría más tarde en el camarín de los rojos...

Pero antes hubo un gesto de Andrés Prieto, algo que emocionó a los jugadores del una vez más derrotado Colo Colo. Fue sólo una felicitación del entrenador hispano en el centro del campo. Fueron palabras simples y sentidas para algunos y sólo un apretón de manos para otros. Muy poco, pero muy significativo...

Enseguida Prieto se fue al camarín... Bullicio ensordecedor. Gente amontonada, camisetas que vuelan y un abrazo inmenso para cada uno de los que habían conseguido la victoria, una victoria que tenía mucho de milagro y que abría nuevas esperanzas.

Andrés Prieto estaba tranquilo, quizá era el más sosegado de todos.

—"**Lo siento por Colo Colo. Me dan pena esos muchachos que están atravesando por un período difícil. ¿Qué puedo decir?. Mi equipo ganó y ganó bien y el mérito es sólo de ellos, porque corrieron como nunca, fueron a cada pelota con ganas. Como debe ser... Estoy orgulloso...**

—¿Esperaba algo así?...

—"**Era difícil, tremendamente difícil, pero teníamos fe, mucha fe y eso hizo que los muchachos se superaran para ganar un encuentro, que como digo, era difícil...**

Y a Prieto lo arrebataron los dirigentes hispanos que querían abrazarlo, que no se cansaban de estrecharle la mano o de decirle que ellos estaban tremendamente agradecidos.

El júbilo de los jugadores era indescriptible. Ahí estaba el argentino Avalos, desnudo en el centro del camarín, gritando como nunca por Unión Española. Y estaba Trepiana, que reía nervioso y que no atinaba a ir a las duchas parece aún la emoción era demasiado grande y había que disfrutarla hasta el último momento. Más allá el paraguayo Eladio Zárate, Arancibia y Rodríguez y Moisés Silva y todos...

El camarín rojo vibró hasta en sus cimientos con el triunfo. Una victoria merecida que hizo olvidar todas las angustias de una temporada llena de sobresaltos...

FERRER

Vestuario hispano:

UN GESTO DE PRIETO Y NUEVA ESPERANZA ROJA

PACO MOLINA:

"EL CAMINO SE HACE MAS LARGO, PERO LLEGAREMOS AL FINAL"...

■ ERA EVIDENTE que en Colo Colo ni los jugadores, ni el entrenador ni los dirigentes habían esperado la derrota. A ellos les bastaba un punto, era sólo un punto que esta vez se mostró esquivo, que no quiso llegar y que se perdió en remates desafortunados de Beirut, de Valdés, de Zelada y, a veces, del mismo Aravena. Por eso el desconcierto en el vestuario, por eso el rostro triste de Cruz y por eso el silencio casi patético de Juan Carlos Gangas...

■ **En el camarín albo estaban los interventores. Ellos casi no hablaron, estaban demasiado sorprendidos y hasta Guillermo Ferrer había perdido su sonrisa característica.**

■ No hubo quejas ni recriminaciones. Para el caso no servían; los jugadores se fueron rápido a la ducha, sin decir nada, cada uno a solas con sus pensamientos.

■ Junto a Humberto Cruz estaba su pequeño de sólo tres años. El niño, ajeno a la tristeza de su padre, se abrazó a sus piernas y en su lenguaje entrecortado le dijo: "¡Qué lindo como jugaste papito! ¿Ganaron...?" ¿Qué podía decir Cruz, entonces....?

■ En el centro del vestuario Paco Molina. Quizás un poquito desmoralizado por la derrota, pero sin haber perdido las esperanzas:

■ "**Colo Colo jugó mal**, hizo un pésimo partido. A mis jugadores los traicionaron los nervios. No tenía por qué ser. No me lo explico. Eran los jugadores de Unión Española los que debían entrar nerviosos a la cancha. Ellos tenían mucho más que perder, mucho más que nosotros, sin embargo, ocurrió todo lo contrario y ahí están las consecuencias. En toda caso, no puedo decir que Colo Colo se haya desmoralizado por esto. El camino se hace un poco más largo, pero de igual manera llegaremos al final. ¿El resultado...? Justo. Unión se superó y nos ganaron con todas las de la ley...

BASQUETBOL:

Unión Sigue Arrollando; Católica Continúa Invicta

Los rojos vencieron a Dávila Baeza, 101-49, y los universitarios a Maccabi, 96—60.

Mc Intosh, en Universidad Católica tuvo un cometido excepcional. En el grabado se le ve superar largo a la defensa de Israelita Maccabi, con brinco brioso. Fácil venció el cuadro católico y mantiene su condición de invicto.

VOLVIO el planeta de Unión Española a superar la barrera de los 100 puntos. La víctima en esta oportunidad fue el conjunto de Dávila Baeza. La cuenta final favoreció al elenco hispano 101-49. Ya en el primer tiempo el quinteto rojo había conseguido una superioridad manifiesta al vencer 50-25.

■ **En el otro encuentro de la reunión cesteril del sábado en la noche, Universidad Católica superó a Maccabi por la cuenta de 96-60, manteniendo de esta forma su condición de invicto en el certamen.**

EL PRELIMINAR

■ Sigue el quinteto católico acumulando puntos y manteniendo su condición de invicto en este certamen de clasificación. Si bien es cierto derrotó al conjunto más débil del certamen, consiguió a través de toda la brega imponer su mayor contundencia y capacidad, lo que está indicando que sin el numeroso y fuerte plantel que tenía el año pasado, mantiene la mística, el deseo de triunfo y la posibilidad cierta de clasificarse para la rueda final, que es la más importante del certamen capitalino.

■ **Con dos hombres, que resultaron vitales para la victoria, Mc Intosh y González, que consiguieron entre ambos 53 puntos, pudo Católica, desde el pitazo inicial, mostrar sus mejores armas, como son el control del balón y la seguridad en los lanzamientos de media distancia. Maccabi es un cuadro inexperto, que está haciendo sus primeras armas en la serie de privilegio, pero que ha pedido responder a la altura y el nivel del básquetbol que se juega en esta serie. Un triunfo fácil para Católica.**

■ Anotaron puntos: Universidad Católica: Blan 2; González 23; Gutiérrez 4; Marchant 11; Mc Intosh 30; Rodríguez 16 y Pizarro 10. Israelita Maccabi: B. Manhein 9; Bedesky 4; Kohen 2; Kuperman 21; Torti 13; Nahum 7; Wisnia 4 y H. Manhein 0. Controlaron las acciones: C. Díaz y O. Fernández.

ARROLLA UNION

■ **Se esperaba una goleada en el cotejo de fondo. Unión definitivamente está fuera de serie en este certamen, equipo que sale al tablado a "matar". Sea cual sea la calidad del rival. Sin compasión. Como debe ser. Con seriedad, con aplicación al trabajo que se está realizando, sin considerar las facilidades que otorgue el rival. Y Dávila Baeza las dio todas. Sin estatura para controlar el rebote, sin hombres capaces de detener a Bute, el "negro" se paseó y consiguió la más alta cuota individual del certamen: 42 puntos. Un índice claro y evidente que no tuvo respuesta su accionar bajo el aro.**

■ La primera fracción finalizó con la ventaja para los rojos de 50-25, es decir, el doble de producción, y para demostrar que el ritmo en el accionar y en el básquetbol mostrado no bajó en su producción, en la segunda etapa consiguió 101 puntos contra 49, otra vez el doble.

■ **Anotaron puntos: Unión Española: T. Marcos 0; A. Torres 0; M. Torres 8; Barrera 4; Vásquez 11; Arizmendy 13; Miller 23, y Bute 42. Dávila Baeza: Jara 7; Acuña 18; Bravo 2; Aliste 6; Aros 10; Lamig 6; Herrera 2 y Melly 0. Dirigieron sin mayores problemas, los jueces Fidel Araya y Felix Lobato.**

CABLE - COSAS

AUTOMOVILISMO.—

Graham Hill, Líder del Torneo Mundial

ADENAU, 4 (ANSA).— La clasificación provisoria del Campeonato Mundial de Conductores, después del gran premio automovilístico de hoy en Alemania y Europa, es la siguiente:

1) Graham Hill (GB) 30 puntos
2) Ackie Stewart (GB) 26
3) Ack Ickx (Bélgica) 23
4) Denny Hulme (Nueva Zelandia) 15
5) Pedro Rodríguez (México) 11
6) Chris Amon (Nueva Zelandia) 10

ADENAU, 4 (ANSA).— El escocés Ackie Stewart, con Matra, ganó hoy el Gran Premio Automovilístico de Alemania, valedero este año también como Gran Premio de Europa, cubriendo los 319 kilómetros del recorrido en 2 horas 19 minutos 3 segundos 2 décimas, con una media de 189,800 kilómetros horarios.

Le siguieron **en la clasificación:**

2) Graham Hill (Gran Bretaña), con Lotus, en 2 horas 23 minutos 6 segundos 4 décimas (media 133.100)
3) Ochem Rindt (Austria) con Brabham, en 2.23.12 6/10 (media 133.0)
4) Acky Ickx (Bélgica) con Ferrari, en 2.24.58 4/10 (media 132.4)
5) Ack Brabham (Australia) con Repco Brabham, en 25.34.3 (media 132.0)
6) Pedro Rodríguez (México) con BRM, en 2.25.28 2/10 (media 131.9)

La prueba se disputó en el Circuito de Nurburgring.

EN BUENOS AIRES:

SAN LORENZO, CAMPEON METROPOLITANO

BUENOS AIRES.— (Especial).— San Lorenzo de Almagro, se clasificó Campeón del Torneo Metropolitano de fútbol argentino, al derrotar a Estudiantes de la Plata por dos goles a uno, en tiempo complementario, ante más de 100.000 personas, que atestaron el Estadio de River Plate en el barrio de Núñez.

El cinco azulgrana culminó así una campaña realmente espectacular, con quistar el título de **Campeón invicto** en una actuación **sin precedentes.**

Los goles fueron **convertidos en los** primeros 90 **minutos de juego por Verón** para Estudiantes, **empató Veglio para** San Lorenzo. **A los 10 minutos del primer tiempo complementario Fischer hizo** el tanto de la **espectacular victoria para** los **Chuchos de Boedo".**

Roberto Hüber Igualó Record Sudamericano en Match Olímpico

Con una marca de extraordinaria categoría el tirador internacional chileno Roberto Huber ganó el tercer y penúltimo control de selecciones modalidad Match Olímpico, con carabina calibre 22, realizado en el Polígono de Sausalito.

El especialista capitalino computó 592, registro que le permitió empatar el mejor de Chile y a la vez el de Sudamérica, que también estaba en su poder. Los 50 tiros válidos realizados a una distancia de 50 metros, probaron una vez más el progreso evidente que de torneo en torneo ha venido mostrando.

Por si fuera poco, las escoltas de Roberto Huber, los tiradores también defensores de Santiago, Ramiro Lastra y Jorge Vergara, completaron 1.763 puntos, marca que iguala el record sudamericano por equipos que detenta Venezuela. En ubicaciones posteriores, aunque no por ello con marcas menos valiosas se ubicaron Nelson Herrera (Valparaíso), 584; Gustavo Rojas (Valparaíso), 583; Juan Garibaldi (Santiago), 580; Víctor Lira (Santiago), 575; Raúl Astudillo (Concepción), 565, y Luis Burgos (Concepción), 559.

SIDNEY OJEDA EN SILUETAS

Siguiendo con su habitual puntería y triunfos en los controles de tiro de pistola Siluetas Olímpicas, Sidney Ojeda se adjudicó ayer en el Polígono de Recoleta, el tercer control para el Sudamericano, con 571 puntos, el mismo de la semana pasada.

Los restantes lugares, fueron los siguientes:

2.o Rigoberto Fontt, 557; 3.o Patricio Ochia, 551; 4.o Ignacio Cruzat, 549; 5.o Juan Hugo Ojeda, 546; 6.o Gonzalo Larraín, 533; 7.o Eduardo Menéndez, 501.

Roberto Huber sigue haciendo de las suyas en el tiro al blanco. Ayer igualó el mejor registro sudamericano, que también está en su poder con sus puntos en la modalidad Match Olímpico.

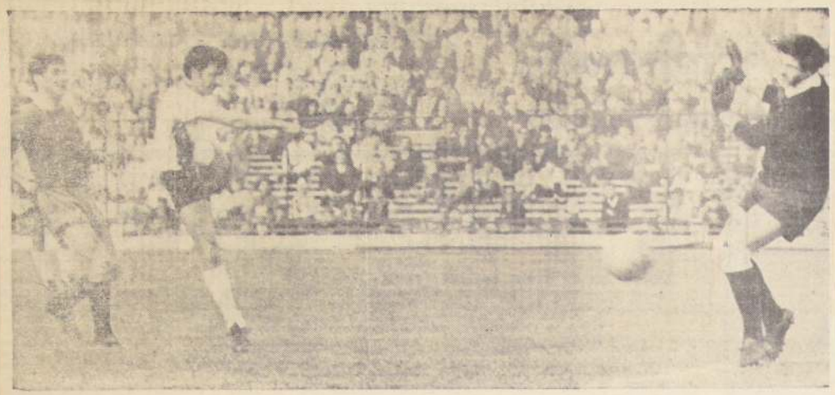

Gangas dispara con toda la pierna al arco de Trepiana, que cierra los ojos, esperando un "balazo" imparable. El balón fue a dar lejos del arco, perdiendo Colo Colo una excelente oportunidad

Un enredo de piernas, de cuerpos en el área alba. Santander no ha perdido la ubicación del balón y se apresta a lanzarse sobre él, mientras Yávar, Cruz, Piriz y Ramírez observan la acción del meta

TREPIANA hizo un gran encuentro. Estuvo atento a todo, no avanzó. Y se

OREJA Y RABO PARA UNION

EN FUTBOL JAMAS SE PODRA ADELANTAR un resultado y menos anticipar un r e n d i m i e n t o o afirmarse en un resultado para pronosticar otro. Colo Colo venía de caer ante la "U", pero jugando en forma eficiente. Ayer fue una sombra del equipo de la fecha anterior. Le pesó la responsabilidad de conseguir SOLO UN EMPATE. Hubo declinación general, sólo Beirut mostró coraje, guapeza, intención. El resto apagado, sin brillo, sin siquiera cumplir en la medida normal que se les conoce. Y en ese ritmo que trató de jugar el conjunto albo, no podía esperar otra cosa que una derrota. Tenía al frente un equipo luchador, cinchador, bien organizado y mejor planificado. Una defensa sólida que jamás perdió pie y posición. Un medio campo con Moisés Silva y Pacheco ordenado. Metiendo pelotas largas, abriendo el juego a la izquierda y derecha, luchando en medio campo, anticipándose, ocultando la faena de Chamaco que no pudo hacer absolutamente nada, aparte de correr en busca de una posición que jamás encontró. Unión jugó ayer un match de verdadero tablero de ajedrez. Sus piezas se movieron en forma sincronizada. Atrás la defensa abriéndose y cerrándose en faena completa. Pero manteniendo en forma estricta, una posición defensiva neta. Y arriba, por las puntas aprovechando la velocidad de Arancibia, el dribling de Pedro-Pedro y las carreras de Molina. En el área García y Zárate. El goleador paraguayo sin fortuna y García pese al gol, cometió muchos errores, pero tuvo una virtud, "estuvo" donde debía estar. Con imprecisiones, enredándose con el balón, avanzando a trastabillones, pero allí, en el área, preocupando a toda la desordenada defensa alba.

Bajó mucho Colo Colo. Ramírez inconocible. Yávar con indecisiones y fallas que entregaron la sensación de inseguridad y nervio. Aravena luchando muy sólo en medio campo y más arriba un Valdés que "estuvo" en el campo, pero que no "compartió" nada. Un triunfo para Unión meritorio, grande, lleno de merecimientos y elogios, una victoria justiciera, rotunda. Fue más equipo, porque mostró garra, fuerza, velocidad, ánimo, armas importantes cuando se juega algo que también es importante. Una faena completa. ¡Oreja y rabo!

- ¡Oreja y rabo para el "mataor"!
- Una faena completa. De punta a punta.
- Unión Española realizando la mejor actuación de todo el certamen metropolitano derrotó en forma merecida a un linajudo rival como es Colo Colo. Para conseguirlo, sacó del baúl de los merecimientos y enlarchados, toda su artillería. Usó el fútbol, que está vedado usar para quienes salen al campo a buscar la última posibilidad de no liquidar esperanzas y buenas intenciones. Usó el fútbol ideal: mezcla de nervio y de control. Fútbol en carrera, sin detenciones, sin un segundo de respiro. Siempre en movimiento, movimientos sincronizados. Atrás y adelante. Aplicación al juego, concentración en cada uno de los desplazamientos.
- **La verdad que nadie imaginó que el conjunto de Andrés Prieto sería en definitiva, quien jurara más tranquilo, más suelto, menos trabado, menos duro en cada acción. Porque a la vez nadie se engañaba que eran los rojos, los que por desesperación tendrían que "romperlo todo" por conseguir los puntos. Y en ese estado anímico, no hay seguridad en la entrega, no hay precisión en el pase, hay exceso de derroche de energías, de entusiasmo sin control. Y la sorpresa fue mayúscula cuando con el correr de los minutos eran los jugadores de Colo Colo los que se escondían en el anonimato, en la obscuridad y permitían el relumbrón de algunas figuras estelares en el conjunto hispano que recortaron su figura inmensa en el campo de Ñuñoa. Ahí está el trabajo y el rinde de Moisés Silva. Todo un señor en medio campo. No entregó nunca en forma precipitada: siempre justo. En la larga y en la corta. Con prestancia con calidad. Ahí está Avendaño que creció en estatura apoyándose en un trabajo y en un fútbol serio, aplicado, chispeante y salpicado de reflejos positivos. Ahí está Posenato que volvió a cumplir una actuación de excepción. Ahí está Avalos que no tuvo un bache, a través de los 90 minutos. Ahí estuvo Trepiana para no cometer un sólo error. Defensas hábiles, cerrando un área que Colo Colo jamás pudo romper.**

Comenta Alfredo Leonel Parra

SINTESIS

CANCHA: Estadio Nacional. Pagaron: 62.435 personas. Recaudación 297.070 escudos. Socios: Universidad de Chile: 1.441; Universidad Católica: 1.110; Colo Colo: 3.079; Unión Española: 1.250. Arbitro: Carlos Robles. ¿Qué pasó Carlitos, que se equivocó tanto, en jugadas que estaban al lado suyo? No basta con ser el "MEJOR", hay que ratificarlo en cada oportunidad.

EQUIPOS: Unión Española (2): Trepiana; Avendaño, Avalos, Posenato y M. Rodríguez; Pacheco y M. Silva; Arancibia, Zárate, García y Molina. Entrenador: Andrés Prieto.

Colo Colo (0): Santander; Yávar, Cruz, Piriz y Valentini; Aravena y Ramírez; Gangas, Valdés, Beirut y Zelada. Entrenador: Paco Molina.

GOLES.— En el primer tiempo, no hubo. Segundo tiempo: A los 15' ante un centro a media altura de Molina entra al área chica P. GARCIA y con violenta "volea" de zurda anota la primera alba. A los 45' [illegible]

—Bien Jesús, hay que seguir igual. Dile a Avalos que se quede atrás, que no se vaya tan adelante. Ya falta poco...

PALESTINO-UNION INICIAN "LIGUILLA"

AYER MISMO se realizó en el Block J del Estadio Nacional, el sorteo que determinó el calendario de encuentros correspondientes a la "liguilla" que animarán Colo Colo, Palestino y Unión Española, a objeto de clasificar al 5.o animador capitalino en el Torneo Nacional.

Finalizado el sorteo, el calendario quedó distribuido de la siguiente manera:

Miércoles 7: Unión Española - Palestino.

Domingo 11: Colo Colo - Palestino.