

Rusos Captan Llamados de Otro Mundo Sideral

Científicos Soviéticos Afirman que se Trata de Seres Inteligentes y Supercivilizados

MOSCÚ, 12 (UPI).— Seales que se reciben regularmente del espacio "no estamos solos en el Universo", según informó esta noche la Agencia Periodística TASS. Los científicos soviéticos afirman que se trata de seres inteligentes, miembros de una civilización muy desarrollada, en opinión de los astrónomos de Moscú, agrega el despacho.

DESCUBRIMIENTO EXTRAORDINARIO
La noticia califica al hecho de "descubrimiento extraordinario" y dice que aun cuando los científicos habían percibido (PASA A LA PAGINA 6)

LA NACION

AÑO XLIX — SANTIAGO DE CHILE — MARTES 13 DE ABRIL DE 1965 — PRECIO: \$ 0,20 — N.º 17.298

| Edición de 30 páginas — En dos secciones | |
|--|----------------------|
| Crónica Pág. 1 a 3 | Guía, Pág. 24 |
| Y. 6 a 8 | Hípica . . . 23 |
| Redacción . . . 4 | Económicas . . 24 |
| Política . . . 5 | Provincias . . 25 |
| Exposición 10 y 11 | Cultura . . . 26 |
| Cámara . . . 12 a 17 | Social . . . 27 |
| Cables . . . 18 | Teatro . . . 28 y 29 |
| Deportes . . . 19 a 21 | Magazine . . . 30 |

Gobierno, PDC y Parlamentarios Sellaron Unidad en Cartagena



Se habló claro, con honestidad y valentía.— "No hubo unanimidad fatal", señaló Jaime Castillo, presidente en ejercicio del Partido.— Informes de los Ministros fueron ovacionados.— Se eligió Mesa de la Cámara en democrática elección.— El Presidente de la República dejó en claro que "UNA REVO-

LUCION NO ES UN PROCESO DE MERA DISTRIBUCION DE BIENES.— Y agregó: "ES NECESARIO ADECUAR LAS METAS A LA REALIDAD, SIN DESMAYAR EN LA VOLUNTAD DE REALIZACION DE ESAS IDEAS. ESTE PROCESO, MARCHA POR ETAPAS Y SIN PRIORIDADES

El Presidente de la República, Jorge Alessandri, se reunió con los dirigentes del Partido Democrata Cristiano y los parlamentarios en Cartagena de Indias, Colombia, para sellar la unidad entre el Gobierno, el PDC y los parlamentarios.

CARTAGENA (Por Carlos Castillo Chinchón, enviado especial).— "Esta reunión ha servido para comprobar que existe una esencial unidad de puntos de vista entre el Gobierno, el Partido y el grupo parlamentario, debido a lo cual tenemos la posibilidad de trabajar en forma muy eficiente en el futuro", señaló Jaime Castillo Velasco, presidente en ejercicio del Partido Democrata Cristiano, al iniciar la conferencia de prensa celebrada en la tarde de ayer, minutos después de finalizado el almuerzo de clausura de la reunión que durante cuatro días efectuaron en el Hotel "La Bahía" de este balneario, los dirigentes, Ministros de Estado y parlamentarios antiguos y nuevos de la Democracia Cristiana.

Puede decirse que la reunión con los periodistas fue el último acto oficial de la reunión de Cartagena. En la mañana los asistentes habían escuchado las exposiciones del diputado Ricardo Valenzuela ("El trabajo parlamentario en el Senado y en la Cámara"); del presidente en ejercicio, Jaime Castillo ("Relaciones entre el Consejo Nacional del partido y el grupo parlamentario") y del Asesor de la Presidencia de la República, Jorge Cash ("Relaciones entre el Partido y sus parlamentarios con el Gobierno").

Después del mediodía, los asistentes a la reunión resolvieron por votación, acerca de los nombres de los candidatos del Partido Democrata Cristiano a la Mesa de la Cámara de Diputados.

LLEGA EL PRESIDENTE
El Presidente Frei llegó ayer al Hotel "La Bahía" a las 13.30 horas. Cubrió a pie el trayecto desde el edificio de la Municipalidad de Cartagena hasta la sede de la reunión, mientras un numeroso público lo hacía objeto de calidas manifestaciones de adhesión. El Jefe del Estado estrechó la mano de muchos habitantes de Cartagena que lograron rebasar los cordones policiales.

HABLA FREI
El Presidente se incorporó de inmediato a la reunión e hizo ante los participantes una breve exposición acerca de la complejidad de los problemas de Gobierno, las soluciones a que se debe llegar para alcanzar los fines trazados y formuló un llamamiento al Partido Democrata Cristiano y a los parlamentarios para estrechar mas aun la unidad que presidió la reunión de Cartagena.

Jaime Castillo informó posteriormente a los periodistas que el Presidente Frei había dejado en claro que "es necesario adecuar las metas a la realidad, sin desmayar en la voluntad de realización de esas ideas". "Una revolución —dijo el

Presidente— no es un proceso de mera distribución de los bienes. Ese proceso tiene prioridades y marcha por etapas". El Jefe del Estado hizo mención de las dificultades a que deben hacer frente los pueblos que han escogido el camino revolucionario e hizo presente que en la experiencia chilena, que ha escogido el camino democrático para hacer realidad los profundos cambios estructurales que el pueblo reclama, estas dificultades son quizás mayores. El Presidente expresó que el proceso revolucionario que ha iniciado Chile es observado con interés y muy atentamente por los pueblos latinoamericanos y los países del tercer mundo.

CONFERENCIA DE PRENSA
El presidente en ejercicio del Partido Democrata Cristiano, Jaime Castillo Velasco; el Asesor de la Presidencia de la República, Jorge Cash; el diputado Eugenio Ballesteros, y el diputado José Isla, convocaron a una conferencia de prensa que tuvo lugar en el mismo salón donde se efectuaron las deliberaciones de la reunión de Cartagena.

Expresó primeramente Jaime Castillo que el programa de la reunión se había cumplido íntegramente, habiendo sido considerados todos los puntos del temario, con asistencia de Ministros de Estado y asesores del Gobierno, más los parlamentarios.

(PASA A LA PAGINA 8)



INDEPENDIENTE Y PEÑAROL JUEGAN EL 15 EN SANTIAGO

Peñarol ganó 3 por 1. Hoy llegan dirigentes de la Confederación Sudamericana para convenir precios de las entradas a este match de desempate por la Copa Libertadores

MOSCÚ, 12 (UPI).— Independiente y Peñarol jugarán el domingo 15 de abril en Santiago de Chile, el partido de desempate por la Copa Libertadores de América. Los dirigentes de ambas equipos llegaron a la ciudad chilena para acordar los precios de las entradas.

Peñarol atacó con entusiasmo pero Independiente controló las posiciones. Las acciones se desarrollaron en media cancha sin que las delanteras pudieran avanzar hasta las zonas de peligro.

A los 15 minutos, González, que se venía destacando en la línea media de Peñarol, abrió el score en una jugada inesperada cuando tras una combinación con Rocha y Joya, en momentos en que estaba caído en el suelo, remató, venciendo a Santoro.

Desde entonces hasta los 25 minutos Peñarol dominó las acciones mostrando mas entusiasmo y decidido pero los argentinos Suárez,

Frei e Illia se Reunirán Este Año

(Información en página 3)

PERDIDAS POR 20 MIL MILLONES DE PESOS PROVOCO SISMO EN LOCALES ESCOLARES

(Información en página 7)

4.000 CHASSIS DE BUSES COMPRARA CHILE PARA NORMALIZAR LOCOMOCION COLECTIVA

(Información en página 3)

TREN DE LA SOLIDARIDAD LLEGA HOY A TEMUCO: EL SUR DEVUELVE LA MANO GENEROSAMENTE

(Información en página 7)

Promoción Popular inició capacitación de líderes de poblaciones marginales

Santa Adriana es la primera población en que comenzó el programa destinado a formar gente que contribuirá a organizar la comunidad

Se inició en la Población "Santa Adriana" el Plan Nacional de Capacitación de Dirigentes de la Consejería de Promoción Popular de la Presidencia de la República que tiene como primera meta preparar 2.000 líderes de sectores marginales de Santiago. Además, de Santa Adriana, so-

licitaron jornada de capacitación dirigidos de las poblaciones Valdivia Norte, Los Nogales, Villa Dávila, Risopatron, La Esmeralda y Lo Vásquez.

Sergio Ossa, Consejero de Promoción Popular de S. E., presidió el acto de inauguración del programa de capacitación, que tuvo lugar en la

Escuela de Hombres N° 72, junto con Leonel Calcañi, jefe del Departamento de Capacitación de Promoción Popular; y Manuel Matamala, presidente de la Junta de Vecinos de Santa Adriana; Enrique Cueto, y José Aravena, directores de los Institutos "Carlos Casanueva" y de Promoción Cívica, respectivamente.

Sergio Ossa habló destacando que la capacitación de los dirigentes es una necesidad para que se realice la tarea de Promoción Popular tendiente a obtener la participa-

ción permanente y dinámica del pueblo organizador en el ejercicio del poder. Señaló que el pueblo para organizarse requiere de dirigentes que aumen y orienten sus grupos,

modificando actitudes y valores frente a una causa común como es la revolución en libertad que ha planteado el Gobierno. "Porque son ustedes y es la comunidad toda la que debe tomar conciencia de que sólo a través de nosotros

ENTREGA Y VIGENCIA DE CARNETS ESCOLARES VENCE EL 21 DE MAYO

El directorio del Sindicato General de Dueños de Autobuses acordó prorrogar, hasta el 21 de mayo próximo, el plazo de entrega y vigencia de los carnets escolares, con franquicias de pago en la locomoción colectiva de Santiago. Esta resolución se adoptó en consideración a que numerosos establecimientos de la capital no han presentado sus listas de alumnos y otros no han reiniciado sus clases, debido a que sus locales se encuentran en reparaciones, por los daños ocasionados por el último sismo.

Se han dado instrucciones a los choferes para que no exijan los carnets, mientras dure este plazo, y en vista que desde ayer iba a ser exigible su uso.

Las oficinas del Sindicato, de calle Carrera 86, están atendiendo de lunes a viernes, de 14.30 a 17.30 horas, la recepción de listas y entrega de carnets. Los requisitos son los siguientes: nombre, edad y domicilio del alumno, que deberá vivir a más de 10 cuadras del establecimiento; nombre del establecimiento; una foto tamaño carnet y el valor correspondiente del carnet, que es de \$ 1 para los alumnos primarios de colegios particulares, secundarios y de enseñanza especial; \$ 1,20 para los universitarios, vespertinos y nocturnos. Los primarios de escuelas fiscales gozarán de carnet y pasaje gratuitos.

El dirigente Matamala, en representación de la población y de los asistentes al curso expresó la aceptación de esta responsabilidad que hace recaer el Gobierno a través de Promoción Popular en las poblaciones marginales para que se formen dirigentes que puedan ir sembrando esta semilla de asociación comunitaria, comprendiendo que sólo en forma organizada podrán conseguir que se les considere en las decisiones que interesa a los vecinos.

Calcañi señaló que en cada población están consultados cuatro programas de capacitación, uno referente a difusión de Promoción Popular para destacar la importancia de la organización de la comunidad con participación de todos los vecinos que se interesen; y los otros tres específicamente para Centros de Madres, clubes deportivos y juntas de vecinos. Esta capacitación se promueve con la colaboración de instituciones especializadas de la comunidad.

En el programa de Santa Adriana participan los Institutos de Promoción Cívica y "Carlos Casanueva".

AYUDA DARA INDAP A LOS PEQUEÑOS AGRICULTORES

Los nuevos programas de ayuda para los pequeños agricultores tratará, en sesión que celebrará esta tarde el Consejo del Instituto de Desarrollo Agropecuario -INDAP-, bajo la presidencia del vicepresidente ejecutivo, Jacques Chonchol, y con asistencia del Ministro de Agricultura, Hugo Trivelli.

El Consejo de INDAP estudiará la mejor forma de afrontar la aflicta situación de los pequeños y medianos agricultores de gran parte del país, derivada de la sequía que se ha dejado sentir en el Norte Chico en los últimos cuatro años y que tuvo caracteres trágicos el presente; el exceso de lluvias en los meses de febrero y marzo en las provincias de Ñuble a Chiloé, que hicieron bajar notoriamente la producción, y, por último, el terremoto del domingo 28 de marzo pasado, que devastó las provincias de Valparaíso, Aconcagua y parte de Coquimbo.

BANCARIOS CONSTRUYEN ESCUELA EN TALAGANTE



Con una tradicional fiesta, celebraron los tijerales de la Escuela de Talagante. Empleados del Banco del Estado. La construcción de esta escuela la están realizando los propios funcionarios del Banco, quienes diariamente van hacia la población Rodríguez, de Talagante, a trabajar con los pobladores, después de sus horas de oficina, e incluso durante la noche. A "los tijerales" concurren el Gobernador de Calderón; la presidenta de la Junta de Vecinos, Yolanda Gajardo de Balmori; presidenta del Centro Cultural de la misma población, y autoridades.

EXPERTOS DEBATIERON COMPLEMENTACIÓN ECONOMICA ENTRE CHILE Y ARGENTINA

La elaboración de cobre y la exportación de papel de diario desde Chile, fueron los puntos principales del temario. — Dirección Económica de la Cancillería, Carlos Bessa, explicó los alcances de estas conversaciones

La necesidad de sacar adelante una política general de complementación económica fue el principal punto abordado por la Comisión Mixta Chileno-Argentina para la Integración Económica. Paralela a la intensa actividad desplegada en Buenos Aires por el Canciller Gabriel Valdés, a fines de la semana pasada, tres funcionarios de la Cancillería chilena, el Director Económico Carlos Bessa y los expertos Salvador Lluch y Javier Vergara, celebraron con sus colegas argentinos una serie de reuniones destinadas a explorar diversos aspectos comerciales y económicos que interesan a ambas naciones.

Según explicó Bessa, se consideró en la reunión la forma como ambos países complementarán sus elaboraciones de cobre, metal que deja para ambas economías un amplio margen de explotación. También se consideró la exportación de papel de diario chileno al país vecino. Al respecto señaló Bessa que una de las principales dificultades que sobre estas negociaciones ha debido superar la comisión, es el hecho de que el producto goza en la mayoría de los países de liberaciones de gravámenes. Dijo que el papel chileno era objeto de una competencia desleal de otros países productores. Al respecto, señaló que

Estudian proyecto de ley para innovar en dominio de agua

Reasumió en las últimas horas de la tarde de ayer sus funciones, el Rector de la Universidad de Chile, Hugo Trivelli, quien se encontraba desde el viernes último fuera de Santiago.

El Secretario de Estado estuvo en la tarde del viernes último en Cartagena, Colombia, en la Reunión Ampliada de la Conferencia de la OEA, oportunidad en la que Trivelli, quien se encontraba desde el viernes último fuera de Santiago, reasumió en las últimas horas de la tarde de ayer sus funciones, el Rector de la Universidad de Chile, Hugo Trivelli, quien se encontraba desde el viernes último fuera de Santiago.

Pobladores se integran a los planes de desarrollo comunal

Plan de Equipamiento de barrios y sectores tomará en cuenta auténtica aspiración de los vecinos

La Municipalidad de Santiago, de acuerdo a la política que está impulsando de incorporar a los vecinos a los planes de Desarrollo, estudia un Plan de Equipamiento de los Barrios y Sectores, que tomará en cuenta las aspiraciones auténticas de los pobladores expresadas a través de sus directivas vecinales. Este trabajo, que se realizará durante el presente año, fue encomendado a Fernando Larraquibel González y consta de los siguientes puntos: —Proposición de límites para la Zona Jurisdiccional de las 80 Juntas de Vecinos existentes a la fecha y de aquellas que en el futuro se creen. Confrontación de los límites fijados con las aspiraciones de las directivas vecinales, con los vecinos y con la organización por sectores de la comuna; —Formulación de un Plan de Equipamien-

to de los Barrios y Sectores, conciliando las posturas teóricas con las necesidades y aspiraciones auténticas de los vecinos, expresadas a través de sus directivas vecinales. Cooperación y movilización de las instituciones de barrio para concretar dichos planes, acentuando el aporte vecinal.

—Proposición para organizar directivas vecinales y federadas, según los sectores en que quedó dividida la comuna para los efectos del plan de desarrollo vecinal. Creación de federaciones intermedias entre las Juntas de Vecinos y las directivas de los sectores (unidades vecinales); y

—Posibilidad de la creación de Juntas de Vigilancia para cada unidad de equipamiento comunitario que se construya en los barrios, ya sea mediante la cooperación vecinal o como labor municipal.

El sábado, Trivelli, viajó al momento de efectuarse los cambios. La meta de la Reforma Agraria, agregó, no es solamente incorporar a millares de campesinos al dominio de la tierra, sino que aumentar la producción, dándole ayuda económica, asistencia técnica y rodearlos de las condiciones para que se integren a la vida nacional con dignidad. El sábado, Trivelli, viajó

temprano a Pedernales, Sereno, donde se celebró la Feria Exposición de la Ganadería y la Agricultura. En la noche del sábado regresó a Cartagena, nuevo participando en las sesiones de la Junta de Vigilancia de la Zona de Pedernales. Demóstrase hasta la tarde de ayer que el Secretario de Estado no especial interés en el proyecto de ley para innovar en dominio de agua para someterlo a la consideración del Congreso Nacional.

En la iniciativa, según se informó, estará de acuerdo con las necesidades y como complemento al criterio que se adoptó para hacer productiva y lograr un aumento de la producción.

El sábado, Trivelli, viajó al momento de efectuarse los cambios. La meta de la Reforma Agraria, agregó, no es solamente incorporar a millares de campesinos al dominio de la tierra, sino que aumentar la producción, dándole ayuda económica, asistencia técnica y rodearlos de las condiciones para que se integren a la vida nacional con dignidad. El sábado, Trivelli, viajó

temprano a Pedernales, Sereno, donde se celebró la Feria Exposición de la Ganadería y la Agricultura. En la noche del sábado regresó a Cartagena, nuevo participando en las sesiones de la Junta de Vigilancia de la Zona de Pedernales. Demóstrase hasta la tarde de ayer que el Secretario de Estado no especial interés en el proyecto de ley para innovar en dominio de agua para someterlo a la consideración del Congreso Nacional.

En la iniciativa, según se informó, estará de acuerdo con las necesidades y como complemento al criterio que se adoptó para hacer productiva y lograr un aumento de la producción.

OFICIALES CHILENOS EN USA



SESENTA Y NUEVE oficiales de cincuenta naciones siguen cursos de especialización en la Escuela de Estado Mayor del Ejército de los Estados Unidos. Entre estos oficiales, que han sido seleccionados por sus países, está el teniente coronel Sergio Aréllano del Ejército de Chile, que en el grabado, conversa con el Gobernador del Estado de Kansas, William H. Avery durante una gira realizada a dicho Estado. El coronel Aréllano completará su curso en junio próximo.

Mujeres de Alaska envían 500 dólares para la zona del sismo

Zonta Club de Anchorage, Alaska, recuerda sus sufrimientos en el terremoto del 27 de marzo del año pasado. — Desea que el Zonta de Chile invierta el dinero

La suma de US\$ 500 fue enviada al Club Zonta de Chile por la organización hermana de Alaska, con el objeto de ayudar a la reconstrucción de lo destruido por el último sismo.

Toda persona que haya vivido un terremoto seguirá experimentando una intensa simpatía por aquellos que sufran las mismas consecuencias", dice la Secretaria del Zonta Club de Anchorage, Betsy Woodman, en la carta que envía adjunta al cheque a la Presidenta del Zonta de Chile, Ida de Figueroa.

Anchorage, ciudad de 60 mil personas fue afectada por un terremoto el 27 de marzo de 1963, un día y dos años antes del último sismo de la zona central de Chile.

"Enviamos este dinero, lamentando que no sea mayor

la cantidad, para que sea empleado en la forma que ustedes consideren más conveniente para aliviar a las familias, o en la reconstrucción de los destruidos del sismo", agregan más adelante en la carta.

El Zonta Club es una organización femenina formada por una representante de cada profesión o mujeres que trabajan en la industria y el comercio.

El dinero será entregado oficialmente a la Presidenta del Zonta Club, mañana en el almuerzo-sesión que se realizará, a las 13 horas, en el Instituto Chileno-Norteamericano, Moneda N° 1467. Ahí, la Presidenta y el Directorio estudiarán la forma en que se invertirán los 500 dólares, para aliviar los daños provocados por el sismo en las zonas más afectadas.

48 toneladas de yodo vendió ayer Chile a China comunista

En las oficinas de la COVENSA (Corporación de Ventas de Salitre y Yodo), se firmó ayer un contrato por el cual esta institución vendió 48 toneladas de yodo a la República Popular China, por un valor total de 24.000 libras esterlinas.

El contrato fue suscrito por Guillermo Ginesta, gerente general de COVENSA, y Lin Ping, representante del Consejo Chino para la Promoción del Comercio Internacional de la República Popular China, en Chile. Se encon-

traba presente, también, el subgerente de COVENSA, Fernando Canessa.

El próximo jueves se firmará un nuevo contrato, por el cual nuestro país vende a la China de Mao Tse Tung, 40.000 toneladas de salitre por un valor aproximado de un millón 200 mil dólares. El transporte de esta partida correrá de cuenta de los chinos. En cuanto al yodo, será vendido de la existencia que la COVENSA tiene de este producto en Europa.

BEN CASEY

"YO LOGRÉ CONQUISTAR LA CABINA EN MEDIO DEL INTENSO FUEGO... Y DESAPARECE EL ÚLTIMO CHEFE."

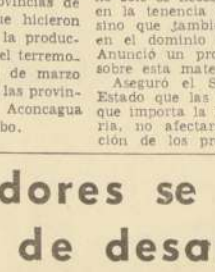

BEN CASEY

ACONSEJA:

LA TRANQUILIDAD DE

SE OBTIENE CON EL ESFUERZO DE

DEPOSITE SUS AHORROS EN LAS

ASOCIACIONES DE AHORRO Y PRESTAMOS

MAÑANA

HOY

DEPOSITE SUS AHORROS EN LAS

ASOCIACIONES DE AHORRO Y PRESTAMOS

DEPOSITE SUS AHORROS EN LAS

ASOCIACIONES DE AHORRO Y PRESTAMOS

MAÑANA

HOY

DEPOSITE SUS AHORROS EN LAS

ASOCIACIONES DE AHORRO Y PRESTAMOS

DEPOSITE SUS AHORROS EN LAS

ASOCIACIONES DE AHORRO Y PRESTAMOS

MAÑANA

HOY

DEPOSITE SUS AHORROS EN LAS

ASOCIACIONES DE AHORRO Y PRESTAMOS

DEPOSITE SUS AHORROS EN LAS

ASOCIACIONES DE AHORRO Y PRESTAMOS

TELEVISION

CANAL 9 - U. DE CHILE

- 12.15 - Carta de ajuste.
- 12.30 - Presentación.
- 13.31 - Serie.
- 14.00 - Boletín informativo.
- 14.15 - Mirela 14 y Maquillaje.
- 14.30 - Clases de inglés.
- 14.45 - Historias de la tarde: Arsenio y escuela antigua.
- 15.15 - Fin de la emisión.
- 17.45 - Carta de ajuste.
- 18.00 - Presentación.
- 18.05 - Boletín informativo.
- 18.04 - Largo metraje: Los 3 fugitivos.
- 19.37 - Boletín informativo.
- 19.50 - Tribunal infantil.
- 20.01 - Boletín informativo.
- 20.02 - Ángel del espacio.
- 20.08 - Lástima: Clase de aritmética.
- 20.33 - Palabras de acero.
- 21.00 - Pantalla noticiosa.
- 21.16 - Cadena Nacional Universitaria: Ballet Municipal, Coro Universitario.
- 22.00 - Mi maricano favorito.
- 22.07 - Peligro, alto voltaje.
- 22.27 - Boletín informativo.
- 22.29 - Fin de la emisión.

TELEVISORES

GELOSO

GRAN PANTALLA

RECTANGULAR DE 23"

GARANTIA Y

SERVICIO TECNICO

ENTREGA INMEDIATA

AMPLIAS FACILIDADES

DISTRIBUIDOR AUTORIZADO

TELEMUNDI

AGUSTINAS 698 - FON 31921

TELEVISORES

GELOSO

GRAN PANTALLA

RECTANGULAR DE 23"

GARANTIA Y

SERVICIO TECNICO

ENTREGA INMEDIATA

AMPLIAS FACILIDADES

DISTRIBUIDOR AUTORIZADO

TELEMUNDI

AGUSTINAS 698 - FON 31921

TELEVISION

CANAL 13 - U. Católica

- 13.44 - Los Tres Chiflados.
- 14.00 - Serv. Noticioso del mediodía.
- 14.15 - Mientras otros duermen siesta.
- 15.05 - Educación rural.
- 15.30 - Cierre de la transmisión del mediodía.
- 18.00 - Idioma.
- 18.15 - Colorín Colorado.
- 18.45 - Rin Tin Tin.
- 19.10 - Teleclub.
- 19.20 - Gente joven.
- 19.40 - Charlas en la Biblioteca.
- 19.55 - Pero, es mamá quién manda.
- 20.20 - Cartas de España.
- 20.30 - Noticias.
- 20.35 - Pantallas del deporte.
- 20.50 - Reportaje.
- 21.15 - Cadena Nac. Universitaria.
- 22.00 - El Reportero PSSO.
- 22.15 - El Padre Pío.
- 22.32.35 - Ben Casey. (Un vestido para el muñeco).
- 22.27 - Cierre de la transmisión.

DISTRIBUIDOR AUTORIZADO

TELEMUNDI

PROVIDENCIA 2131 - FON 569038

OFERTA DE
SEGUIRA EN



Gobierno y PDC tienen que cumplir el programa que el pueblo aprobó dos veces en las urnas

Gobierno y PDC son los motores de un movimiento revolucionario en marcha y el Programa constituye un todo coherente y orgánico, que responde a una concepción del desarrollo económico, social y cultural de Chile. — No podemos cambiarle al pueblo las reglas del juego. Es una partida que tenemos que jugar en el mismo cuadro que señaló el electorado.

VIBRANTE INTERVENCION DE JORGE CASH EN LA REUNION AMPLIADA DE CARTAGENA

El éxito de este Gobierno está indisolublemente ligado al éxito o fracaso de la elección de marzo último, y así lo demuestra la Presidencia de la República al autor político de la reunión de Jorge Cash, al intervenir durante la reunión de los parlamentarios electos, peroneos y miembros del Ejecutivo y dirigentes nacionales del Partido.

Cash se refirió a las relaciones del Partido y los parlamentarios con el Gobierno. La suya fue la penúltima intervención del conclave democratacristiano clausurado en la base de que funcionen los mecanismos de la vida política y de trabajo común entre el Gobierno y los parlamentarios del Partido —añadió el Asesor Político—, para que el Gobierno pueda cumplir su misión de conducir a los frutos del Programa. Al efecto, señaló que el verdadero significado de las elecciones de marzo y de mayo, no sólo representan una victoria política y electoral, sino que la aparición de una nueva conciencia nacional. Si el Partido y el Gobierno visualizan este hecho de fondo, no serán capaces de interpretar el movimiento que lo respalda.

REVOLUCION EN MARCHA

El programa que el movimiento revolucionario camina sobre sus pies: el Gobierno y el Partido. Es necesario que el Gobierno haga ellos mismos un esfuerzo interno intelectual para apreciar la magnitud de la tarea que les corresponde. "Ha quedado demostrado en estas reuniones que el Programa constituye un todo coherente y orgánico, que responde a una concepción del desarrollo económico, social y cultural. Para ello es necesario comprender el verdadero significado de las elecciones de marzo y de mayo. Ellas no sólo representan una victoria política y electoral, sino que la aparición de una nueva conciencia nacional. Si el Partido y el Gobierno visualizan este hecho de fondo, no serán capaces de interpretar el movimiento que lo respalda."

Luego se preguntó: "¿Cuáles son los compromisos que hemos contraído? El programa que apoyó el pueblo, que aprobó por dos veces en las urnas es el que está realizando el Gobierno y no otro. Es casi una medida fundamental de responsabilidad democrática y de lealtad con el pueblo apreciar lo que estamos diciendo."

"Nos hemos comprometido —manifestó— a aumentar la producción de bienes y servicios en un 35 por ciento en el período de seis años de esta Administración y duplicar como en cada generación, en lugar de duplicarlo cada tres generaciones. Para lograr esto tenemos que convertirnos en un país exportador, aumentar considerablemente el ahorro interno y reducir la inflación en cuatro años, a distribuir mejor los frutos del desarrollo, a transformar las condiciones de vida y de producción en el campo chileno; a promover las organizaciones populares; a reformar la organización política del Estado para superar aunque sea en parte, en una primera etapa, nuestra crisis institucional; a reformar la Constitución Política para que la propiedad juegue el papel que le corresponde en la sociedad hacia la cual estamos marchando. Nos comprometimos a conquistar la independencia financiera internacional, a conquistar la independencia política del pasado, en una visión menuda y mezquina de los hechos, en la irresponsabilidad que po-

LA PARTIDA ESTA SEÑALADA

Expresó más adelante Jorge Cash que es dentro de esta perspectiva, en el ámbito de este programa, que el Partido Demócrata Cristiano y el Gobierno deben pensar y actuar. "No podemos cambiarle al pueblo —dijo— las reglas del juego. Esta es una partida que tenemos que jugar en el mismo cuadro que señaló el electorado. Y yo espero que todos comprendamos esto, porque que todos los que tenemos alguna responsabilidad, sea como parlamentarios, dirigentes del partido y miembros del Gobierno, para eso fuimos designados y no para otra cosa."

"Dentro de esta perspectiva —continuó diciendo Cash— es que debemos situar las relaciones del Partido y de los parlamentarios con el Gobierno. No se puede dividir, para los objetivos de comprender nuestra tarea, al Gobierno del Partido y viceversa. Ambos son expresiones de un mismo proceso revolucionario. Y es por esta causa que la colaboración no puede estar fundada en los acuerdos políticos del pasado, en una visión menuda y mezquina de los hechos, en la irresponsabilidad que po-

dría venir del Gobierno o del Partido de no entender que esta unión tiene que fundarse en una colaboración activa, en un trabajo de conjunto, en un análisis permanente del proceso social y político del país, hecho por el Partido y el Gobierno."

Se extendió a continuación a las bases de la colaboración, insistiendo en que ellas se hallan, aparte de anhelos comunes, en la coordinación del trabajo por equipos de parlamentarios para que actúen en los planes del Gobierno por medio de sus Ministerios. Compartió plenamente y señaló como una necesidad la constitución de comités parlamentarios especializados, que permitan un

mejor trabajo legislativo; en la racionalización del trabajo parlamentario con el Gobierno, etc.

Finalmente, hablando en la convicción de que todos los presentes compartían plenamente estos puntos de vista y otros de orden interno esbozados, Cash dijo que el Gobierno requiere de los parlamentarios y del Partido, en período de confianza de dos años, puntualizando que ello no significa la extensión de un cheque en blanco, sino que plantea la necesidad de poner en práctica la coordinación para llevar a efecto planes específicos, bien estudiados, que serán impulsados con todo vigor para alcanzar las grandes metas que el Ejecutivo se ha propuesto para satisfacer los grandes anhelos nacionales.



UNA MULTITUD DE HOMBRES, mujeres y niños dio la bienvenida ayer en Cartagena al Presidente Frei que viajó hasta dicho balneario para dar su saludo a la reunión de dirigentes, Ministros de Estado y parlamentarios democratacristianos. El Jefe del Estado fue invitado por la Municipalidad de Cartagena para asistir a una sesión solemne en su honor. Desde el recinto municipal, el Presidente Frei se dirigió a pie hasta el Hotel "La Bahía", sede de la reunión. Un numeroso grupo de personas lo acompañó durante el trayecto, gritando "Viva Chile". Desde los balcones fue saludado calidamente. EN EL GRABADO, un aspecto de la marcha hasta el Hotel "La Bahía".



Eugenio BALLESTEROS, JOSÉ ISLA, LUIS PAPIC

Eugenio Ballesteros postulará a la Presidencia de la Cámara

El parlamentario democratacristiano eligió en Cartagena sus candidatos a la Mesa de la Cámara. — José Isla y Luis Papic, candidatos a la primera y segunda vicepresidencia

Cartagena. — (Por Carlos Siveri, enviado especial). — El Partido Demócrata Cristiano eligió en la Mesa de la Cámara a los candidatos para la primera y segunda vicepresidencia. Los resultados fueron los siguientes: por Eugenio Ballesteros, 31 votos; por Alfredo Lorca, 24 votos; y por Ricardo Valenzuela, 20 votos.

Seguidamente se votó para designar al Primer y Segundo Vicepresidente. Los resultados fueron los siguientes: por José Isla, 46 votos; por Luis Papic, 33 votos; por Carlos Siveri, 32 votos; por la señora Graciela Lacoste, 18 votos; y por Patricio Hurtado, 14 votos.

De acuerdo con las mayorías alcanzadas, el candidato a la Primera Vicepresidencia será el diputado electo José Isla. A la Segunda Vicepresidencia postulará el diputado electo Luis Papic.

En consecuencia, los candidatos del PDC a la Cámara de Diputados, serán Eugenio Ballesteros (Presidente), José Isla (Primer Vicepresidente) y Luis Papic (Segundo Vicepresidente).

RECONSTRUCCION DEBE SER TAREA DE TODOS LOS CHILENOS", DIJO FREI

LA MUNICIPALIDAD DE CARTAGENA

Cartagena. — (Por Carlos Siveri, enviado especial). — El Presidente Frei dijo que la reconstrucción de la zona devastada es un deber de todos los chilenos, que no interrumpe o interfiere los planes de desarrollo que el Gobierno tiene para todas las regiones del país.

El Presidente Frei dijo también a sus palabras expresando la satisfacción que le causaba el hecho de encontrarse con las autoridades de Cartagena. "Soy un viejo conocido de esta zona, donde tengo vinculaciones y amigos", destacó.

A continuación puso de relieve que la magnitud de la destrucción es mucho mayor de lo que se supone. Añadió que no se habían apreciado las consecuencias, quizá por no haber habido grandes pérdidas de vidas.

"Sin embargo —dijo—, hay 2 mil casas destruidas, aparte de la destrucción sufrida por los edificios públicos. En Valparaíso más del 50% de las escuelas y liceos están inutilizados."

MARTES 13 - MARTES 13 - MARTES 13 - MARTES 13

EN UN BOLETO DE **Polla** ESTA SU FORTUNA

NO CREA EN BRUJOS...

PERO HOY ES MARTES 13

COMPRE SU BOLETO DE LA **Polla**

MARTES 13 - MARTES 13 - MARTES 13 - MARTES 13

EMPLEADOS TELEFONICOS PIDEN LA INTERVENCION DE MIN. DE INTERIOR

Director del Trabajo interviene en conflicto de Oficina Salitrera Alemana

La Compañía de Teléfonos de Chile entregó su respuesta al Sindicato de Empleados, manifestando que sólo podía conceder un reajuste del 38,4 % a sus sueldos, de acuerdo al 100 por ciento del alza del costo de la vida y no del 70 % como lo habían solicitado en el peticionario. Además, en dicha respuesta, desestima los demás puntos del pleito.

Con estos antecedentes, los representantes de los empleados, que suman 5 mil en el país, incluyendo los de las agencias cablegráficas, entregaron un memorándum al Ministro del Interior, a través de su abogado, Eduardo Long, para lo cual han solicitado la audiencia correspondiente.

Al informar sobre el particular, los dirigentes telefónicos han manifestado que con la respuesta de la Gerencia de la Compañía, se agrava este conflicto, por lo cual solicitan la intervención del Ministro del Interior.

CONFLICTO SALITERO.— Deceados de los trabajadores de la Oficina Alemana del Salitre, que se encuentran en huelga, informaron al Subsecretario del Ministerio del Trabajo, Emiliano Caballero, que la empresa había retirado la oferta hecha de un reajuste del 42 % a su petición de un aumento del 80 %, en atención a la declaración de huelga.

Según lo informado por los dirigentes, el Subsecretario habría manifestado que, en caso de excepción, se consideraría que el salario básico de los trabajadores de la Oficina Alemana del Salitre, que se encuentran en huelga, informaron al Subsecretario del Ministerio del Trabajo, Emiliano Caballero, que la empresa había retirado la oferta hecha de un reajuste del 42 % a su petición de un aumento del 80 %, en atención a la declaración de huelga.

ASAMBLEA DE LICORISTAS.— Para mañana, a las 16 horas, está citado el Sindicato de Dueños de Dendelitos de Licores y similares a reunión ordinaria, para dar cuenta sobre el resultado de las entrevistas de los dirigentes con diversas autoridades, en relación con problemas



INSPECCION EN LA CARCEL PUBLICA.— En el grabado, el Ministro de la Corte Suprema, Osvaldo Illanes Benítez, —presidió a la comitiva judicial— inspecciona a la sección menores en la Carcel de Santiago, durante la visita semestral. A la derecha del Magistrado, aparecen el Intendente de la capital, Sergio Saavedra, y miembros del Poder Judicial.

Frei responde al General De Gaulle

Dice el Jefe del Estado chileno: "Su amable invitación a visitar París, me daría la oportunidad de proseguir las conversaciones iniciadas en Santiago, de las que conservo tan vivo recuerdo". Añade: "Sus palabras comprensivas y afectuosas, que vienen de quien ocupa tan destacado lugar en la Historia de nuestro tiempo, son muy honrosas y estimulantes". "Es por ello que su carta ha sido recibida con gran satisfacción por el pueblo y el Gobierno chilenos."

El Embajador chileno en Francia, Enrique Bernstein, entregó ayer al Presidente Charles de Gaulle la respuesta del Presidente de Chile, Eduardo Frei, a la carta que le enviara el Mandatario francés, con motivo de los resultados de las elecciones parlamentarias de marzo pasado.

En esa oportunidad, el Presidente de Chile felicitó al Jefe del Estado francés y al mismo tiempo formuló una invitación, para que el Presidente Frei viajara a París.

El texto de la respuesta del Mandatario chileno fue dado a conocer ayer, y es el siguiente:

"Santiago, 23 de marzo de 1965.
"Estimado señor Presidente:
"Agradezco sus generosas palabras de felicitación por el resultado de las recientes elecciones legislativas efectuadas en mi país.

"El viaje que Ud. señor Presidente, realizara a Latinoamérica y que tuviera tanta importancia, le ha permitido comprender la trascendencia que tiene para Chile y para nuestro Hemisferio el poder realizar profundas transformaciones que permitan lograr el desarrollo integral de nuestras naciones.

"Sus palabras comprensivas y afectuosas, que vienen de quien ocupa tan destacado lugar en la historia de nuestro tiempo, son muy honrosas y estimulantes.

"La empresa en que estoy empeñado, de conseguir en mi país el acelerado desarrollo económico en la justicia social y en la incorporación del pueblo al bienestar, la seguridad y la cultura, requiere de esa comprensión y de la cooperación de otros pueblos que sientan la solidaridad en este esfuerzo. Es por ello que su expresiva carta ha sido recibida con gran satisfacción por el pueblo y el Gobierno chilenos.

"Agradezco su amable invitación de viajar a París que me daría la oportunidad de proseguir las conversaciones iniciadas en Santiago, de las que conservo tan vivo recuerdo y repetir la siempre valiosa experiencia de tomar contacto con el pueblo francés, tan próximo al corazón de todos los chilenos, cuya influencia en el curso de nuestra vida ha sido tan importante y cuyos ideales hemos hecho nuestros más de una vez en el curso de la historia.

"Le ruego aceptar, señor Presidente, las seguridades de mi más alta consideración y personal aprecio.

EDUARDO FREI"

"OPERACION TECHO" PERMITIRA CONSTRUIR 300 CASAS AL DIA PARA LOS DAMNIFICADOS

En los últimos días se ha intensificado la constante ayuda del Gobierno, de instituciones, de particulares y de personas a las zonas afectadas por el sismo. Durante el pasado fin de semana viajaron a los distintos puntos de dichas zonas, 188 camiones, 25 camionetas, 4 buses y dos jeeps, con carpas, frazadas, víveres, ropa, menaje.

Los materiales de construcción, además de los envíos que se han hecho por ferrocarril.

La llamada "Operación Techo" ha cobrado un ritmo extraordinario y ayer se acentuó el envío de casas, cuya construcción ha sido contemplada dentro de los programas del Comité de Emergencia. Cada una de ellas puede ser instalada en tres horas, con el trabajo de cuatro hombres.

La intensidad de este tipo de casas de emergencia se acelerará hasta llegar a un ritmo de 300 casas diarias, en el curso de la presente semana.

El Secretario Ejecutivo del Comité de Emergencia y Subsecretario del Interior, Juan Hamilton, informó que por instrucciones del Presidente Frei, la Operación Techo se está extendiendo en forma

Cada vivienda puede ser instalada en 3 horas, con el trabajo de cuatro hombres.— Por orden del Presidente Frei, Operación Techo extiende preferencialmente y en forma masiva su labor hacia Valparaíso.— Detalles hasta el momento de la ayuda a zona devastada

masiva hacia el departamento de Valparaíso, donde el sismo causó tantos daños, como en Quilota y Aconcagua juntos.

El Ministro en Campaña, Juan de Dios Carmona, viajó a Quilota a Valparaíso.

El Tren de la Solidaridad se encuentra ya en viaje desde Puerto Montt a Santiago, siendo su primer paradero Valdivia. Hará 130 escalas en su ruta y transportará todas las ayudas consistentes en víveres, ropa, frazadas, carpas y materiales de construcción, reunidas por los pobladores y entregadas a Intendentes y Gobernadores para los damnificados.

El Festival de la Hermandad realizado por la Municipalidad de Santiago en la Plaza de la Constitución, reunió sólo entre el público asistente, además de herramientas, víveres, ropa y materiales de construcción, una suma superior a los 4 millones de pesos.

Los empleados particulares están cooperando activamente a la "Operación Techo" auspiciada por el Gobierno, para ir en ayuda de los damnificados, a través de su Cooperativa de Consumos, COPEMART, la que ha organizado un festival con este objeto para el día 21 del presente en el Estadio Nataniel.

Este festival será gratuito y durante su transcurso los dirigentes de la Cooperativa recibirán los aportes de los empleados que pueden ser en un saco de cemento o una plancha de zinc o su equivalente en dinero en la suma de \$ 4. Estas colaboraciones serán recibidas por la COPEMART en su sede de Testigos esquina de Santo Domingo, para lo cual se habilitará un sector de las dependencias de ellas con este objeto.

Una de las atracciones del festival organizado, será un desfile de modas de Otoño-Invierno, además del show artístico que se ha programado. A este acto ha sido invitada la Primera Dama, señora María Ruiz Tagle de Frei, a quien se le hizo entrega simbólica de la ayuda de \$ 20.000 en mercaderías aportadas por la Cooperativa de Consumos de los Empleados Particulares para los damnificados.

Por las finalidades de esta campaña, se espera un pleno éxito en sus resultados y una gran concurrencia al festival que se realizará en el Estadio de Nataniel 167.

Con la misma intensidad se dejó sentir en Vallenar y Potrerillos. En Chañaral el movimiento alcanzó grado 4

Copiapó fue sacudido ayer por un temblor de grado 3 en la escala internacional de 1 a 12.

El sismo se dejó sentir a las 15.35 y fue registrado con la misma intensidad en Vallenar y Potrerillos.

No se informó de daños materiales ni de víctimas personales.

En Chañaral, el movimiento tuvo fuerza 4.

No se informó de daños materiales ni de víctimas personales.

En Chañaral, el movimiento tuvo fuerza 4.

No se informó de daños materiales ni de víctimas personales.

En Chañaral, el movimiento tuvo fuerza 4.

No se informó de daños materiales ni de víctimas personales.

En Chañaral, el movimiento tuvo fuerza 4.

No se informó de daños materiales ni de víctimas personales.

En Chañaral, el movimiento tuvo fuerza 4.

No se informó de daños materiales ni de víctimas personales.

En Chañaral, el movimiento tuvo fuerza 4.

No se informó de daños materiales ni de víctimas personales.

En Chañaral, el movimiento tuvo fuerza 4.

No se informó de daños materiales ni de víctimas personales.

En Chañaral, el movimiento tuvo fuerza 4.

No se informó de daños materiales ni de víctimas personales.

En Chañaral, el movimiento tuvo fuerza 4.

No se informó de daños materiales ni de víctimas personales.

En Chañaral, el movimiento tuvo fuerza 4.

No se informó de daños materiales ni de víctimas personales.

Visita semestral de cárceles efectuó ayer el Poder Judicial

Las habituales reclamaciones de lentitud en la tramitación de los procesos, ocuparon la cuota más alta en las quejas de los reclusos. El acto judicial duró esta vez mayor tiempo.— Finalizó después de las 20 horas, en la Casa Correccional de Mujeres

Las habituales reclamaciones de los detenidos sometidos a procesos por los diversos Juzgados de la capital, de lentitud en la sustanciación de las causas, negativa de excarcelación bajo fianza, "inocencia" en la comisión de los delitos que se investigan, malos tratos durante el tiempo que fue mantenido en prisión en los cuarteles de investigación, fueron las reclamaciones de la primera visita semestral de cárceles del año judicial 1965, efectuada ayer, a partir de las 11 horas, instante en que el magistrado de la Corte Suprema, Osvaldo Illanes Benítez, en representación del presidente de ese tribunal, y demás miembros del Poder Judicial, salió del Palacio de los Tribunales y se encaminó hacia el edificio en que funciona el Servicio de Investigaciones, recinto que como ya es tradicional ocupa el primer lugar en el itinerario respectivo que por mandato del Código Orgánico de Tribunales cumple el Poder Judicial, por dos veces en el año calendario.

La otra característica de este acto judicial es la constitución de una comitiva que acompaña a los magistrados, como que se prolonga hasta poco después de las 20 horas, cuando se determinó de inmediato en la medida que pudiera tenerse en cuenta la anomalía.

La comitiva visitó en primer término las dependencias de la Dirección General del Servicio de Investigaciones en calle General Mackenna, en donde fue recibida por el jefe de la policía civil, Emilio Ochoa.

En los calabozos sólo había ocho detenidos, los que no formularon ningún tipo de reclamo.

Posteriormente, continuaron las visitas judiciales hacia la Casa de la Prisión, para recibir los honores de ordenanza de parte de la guardia armada.

En la tarde, y hasta las 20 horas, el acto judicial estuvo visitado por cientos de reclusos, quienes se presentaron a las visitas de los jueces, a tres afluencias y a las mujeres.

Tanto en la Casa de la Prisión, como en la Penitenciaría y en la Casa Correccional de Mujeres, se ajustaban a las visitas de los jueces y a las mujeres.

Por la tarde, y hasta las 20 horas, el acto judicial estuvo visitado por cientos de reclusos, quienes se presentaron a las visitas de los jueces, a tres afluencias y a las mujeres.

Tanto en la Casa de la Prisión, como en la Penitenciaría y en la Casa Correccional de Mujeres, se ajustaban a las visitas de los jueces y a las mujeres.

Por la tarde, y hasta las 20 horas, el acto judicial estuvo visitado por cientos de reclusos, quienes se presentaron a las visitas de los jueces, a tres afluencias y a las mujeres.

Tanto en la Casa de la Prisión, como en la Penitenciaría y en la Casa Correccional de Mujeres, se ajustaban a las visitas de los jueces y a las mujeres.

Por la tarde, y hasta las 20 horas, el acto judicial estuvo visitado por cientos de reclusos, quienes se presentaron a las visitas de los jueces, a tres afluencias y a las mujeres.

Tanto en la Casa de la Prisión, como en la Penitenciaría y en la Casa Correccional de Mujeres, se ajustaban a las visitas de los jueces y a las mujeres.

Por la tarde, y hasta las 20 horas, el acto judicial estuvo visitado por cientos de reclusos, quienes se presentaron a las visitas de los jueces, a tres afluencias y a las mujeres.

Tanto en la Casa de la Prisión, como en la Penitenciaría y en la Casa Correccional de Mujeres, se ajustaban a las visitas de los jueces y a las mujeres.

Por la tarde, y hasta las 20 horas, el acto judicial estuvo visitado por cientos de reclusos, quienes se presentaron a las visitas de los jueces, a tres afluencias y a las mujeres.

Tanto en la Casa de la Prisión, como en la Penitenciaría y en la Casa Correccional de Mujeres, se ajustaban a las visitas de los jueces y a las mujeres.

Por la tarde, y hasta las 20 horas, el acto judicial estuvo visitado por cientos de reclusos, quienes se presentaron a las visitas de los jueces, a tres afluencias y a las mujeres.

Tanto en la Casa de la Prisión, como en la Penitenciaría y en la Casa Correccional de Mujeres, se ajustaban a las visitas de los jueces y a las mujeres.

Por la tarde, y hasta las 20 horas, el acto judicial estuvo visitado por cientos de reclusos, quienes se presentaron a las visitas de los jueces, a tres afluencias y a las mujeres.

Tanto en la Casa de la Prisión, como en la Penitenciaría y en la Casa Correccional de Mujeres, se ajustaban a las visitas de los jueces y a las mujeres.

Por la tarde, y hasta las 20 horas, el acto judicial estuvo visitado por cientos de reclusos, quienes se presentaron a las visitas de los jueces, a tres afluencias y a las mujeres.

Tanto en la Casa de la Prisión, como en la Penitenciaría y en la Casa Correccional de Mujeres, se ajustaban a las visitas de los jueces y a las mujeres.

Por la tarde, y hasta las 20 horas, el acto judicial estuvo visitado por cientos de reclusos, quienes se presentaron a las visitas de los jueces, a tres afluencias y a las mujeres.

Tanto en la Casa de la Prisión, como en la Penitenciaría y en la Casa Correccional de Mujeres, se ajustaban a las visitas de los jueces y a las mujeres.

Por la tarde, y hasta las 20 horas, el acto judicial estuvo visitado por cientos de reclusos, quienes se presentaron a las visitas de los jueces, a tres afluencias y a las mujeres.

Tanto en la Casa de la Prisión, como en la Penitenciaría y en la Casa Correccional de Mujeres, se ajustaban a las visitas de los jueces y a las mujeres.

Por la tarde, y hasta las 20 horas, el acto judicial estuvo visitado por cientos de reclusos, quienes se presentaron a las visitas de los jueces, a tres afluencias y a las mujeres.

Tanto en la Casa de la Prisión, como en la Penitenciaría y en la Casa Correccional de Mujeres, se ajustaban a las visitas de los jueces y a las mujeres.

Por la tarde, y hasta las 20 horas, el acto judicial estuvo visitado por cientos de reclusos, quienes se presentaron a las visitas de los jueces, a tres afluencias y a las mujeres.

Tanto en la Casa de la Prisión, como en la Penitenciaría y en la Casa Correccional de Mujeres, se ajustaban a las visitas de los jueces y a las mujeres.

Por la tarde, y hasta las 20 horas, el acto judicial estuvo visitado por cientos de reclusos, quienes se presentaron a las visitas de los jueces, a tres afluencias y a las mujeres.

Tanto en la Casa de la Prisión, como en la Penitenciaría y en la Casa Correccional de Mujeres, se ajustaban a las visitas de los jueces y a las mujeres.

Por la tarde, y hasta las 20 horas, el acto judicial estuvo visitado por cientos de reclusos, quienes se presentaron a las visitas de los jueces, a tres afluencias y a las mujeres.

Tanto en la Casa de la Prisión, como en la Penitenciaría y en la Casa Correccional de Mujeres, se ajustaban a las visitas de los jueces y a las mujeres.

Por la tarde, y hasta las 20 horas, el acto judicial estuvo visitado por cientos de reclusos, quienes se presentaron a las visitas de los jueces, a tres afluencias y a las mujeres.

Tanto en la Casa de la Prisión, como en la Penitenciaría y en la Casa Correccional de Mujeres, se ajustaban a las visitas de los jueces y a las mujeres.

Por la tarde, y hasta las 20 horas, el acto judicial estuvo visitado por cientos de reclusos, quienes se presentaron a las visitas de los jueces, a tres afluencias y a las mujeres.

Tanto en la Casa de la Prisión, como en la Penitenciaría y en la Casa Correccional de Mujeres, se ajustaban a las visitas de los jueces y a las mujeres.

Por la tarde, y hasta las 20 horas, el acto judicial estuvo visitado por cientos de reclusos, quienes se presentaron a las visitas de los jueces, a tres afluencias y a las mujeres.

Tanto en la Casa de la Prisión, como en la Penitenciaría y en la Casa Correccional de Mujeres, se ajustaban a las visitas de los jueces y a las mujeres.

Por la tarde, y hasta las 20 horas, el acto judicial estuvo visitado por cientos de reclusos, quienes se presentaron a las visitas de los jueces, a tres afluencias y a las mujeres.

Tanto en la Casa de la Prisión, como en la Penitenciaría y en la Casa Correccional de Mujeres, se ajustaban a las visitas de los jueces y a las mujeres.

Por la tarde, y hasta las 20 horas, el acto judicial estuvo visitado por cientos de reclusos, quienes se presentaron a las visitas de los jueces, a tres afluencias y a las mujeres.

Tanto en la Casa de la Prisión, como en la Penitenciaría y en la Casa Correccional de Mujeres, se ajustaban a las visitas de los jueces y a las mujeres.

Por la tarde, y hasta las 20 horas, el acto judicial estuvo visitado por cientos de reclusos, quienes se presentaron a las visitas de los jueces, a tres afluencias y a las mujeres.

Tanto en la Casa de la Prisión, como en la Penitenciaría y en la Casa Correccional de Mujeres, se ajustaban a las visitas de los jueces y a las mujeres.

Por la tarde, y hasta las 20 horas, el acto judicial estuvo visitado por cientos de reclusos, quienes se presentaron a las visitas de los jueces, a tres afluencias y a las mujeres.

Tanto en la Casa de la Prisión, como en la Penitenciaría y en la Casa Correccional de Mujeres, se ajustaban a las visitas de los jueces y a las mujeres.

Por la tarde, y hasta las 20 horas, el acto judicial estuvo visitado por cientos de reclusos, quienes se presentaron a las visitas de los jueces, a tres afluencias y a las mujeres.

Tanto en la Casa de la Prisión, como en la Penitenciaría y en la Casa Correccional de Mujeres, se ajustaban a las visitas de los jueces y a las mujeres.

Por la tarde, y hasta las 20 horas, el acto judicial estuvo visitado por cientos de reclusos, quienes se presentaron a las visitas de los jueces, a tres afluencias y a las mujeres.

Tanto en la Casa de la Prisión, como en la Penitenciaría y en la Casa Correccional de Mujeres, se ajustaban a las visitas de los jueces y a las mujeres.

Por la tarde, y hasta las 20 horas, el acto judicial estuvo visitado por cientos de reclusos, quienes se presentaron a las visitas de los jueces, a tres afluencias y a las mujeres.

Tanto en la Casa de la Prisión, como en la Penitenciaría y en la Casa Correccional de Mujeres, se ajustaban a las visitas de los jueces y a las mujeres.

Por la tarde, y hasta las 20 horas, el acto judicial estuvo visitado por cientos de reclusos, quienes se presentaron a las visitas de los jueces, a tres afluencias y a las mujeres.

Tanto en la Casa de la Prisión, como en la Penitenciaría y en la Casa Correccional de Mujeres, se ajustaban a las visitas de los jueces y a las mujeres.

Por la tarde, y hasta las 20 horas, el acto judicial estuvo visitado por cientos de reclusos, quienes se presentaron a las visitas de los jueces, a tres afluencias y a las mujeres.

Tanto en la Casa de la Prisión, como en la Penitenciaría y en la Casa Correccional de Mujeres, se ajustaban a las visitas de los jueces y a las mujeres.

Por la tarde, y hasta las 20 horas, el acto judicial estuvo visitado por cientos de reclusos, quienes se presentaron a las visitas de los jueces, a tres afluencias y a las mujeres.

El Tren de la Solidaridad Llega Hoy a Temuco

Los 200 millones de pesos que el Gobierno de Chile destinó para la reconstrucción de la zona afectada por el terremoto del 28 de marzo, hoy llegan a Temuco en el primer vagón del "Tren de la Solidaridad".

El tren, que salió de Santiago a las 10 horas de ayer, está compuesto por dos vagones: uno con los 200 millones de pesos en billetes de 100 y 50 pesos, y otro con los materiales necesarios para la reconstrucción de la zona afectada por el terremoto del 28 de marzo.

Con este motivo el domingo 28 de marzo recién pasado.

Con este motivo el domingo 28 de marzo recién pasado.

Desde esta última ciudad seguirá viaje a Santiago el viernes 16. En Curico se encontrará a las 11,07; en San Fernando a las 12,55; en Pehuén a las 13,35; en Rancagua a las 15,02 y arribará a Santiago el mismo día a las 18 horas.

DONACION DEL GOBIERNO DE ITALIA

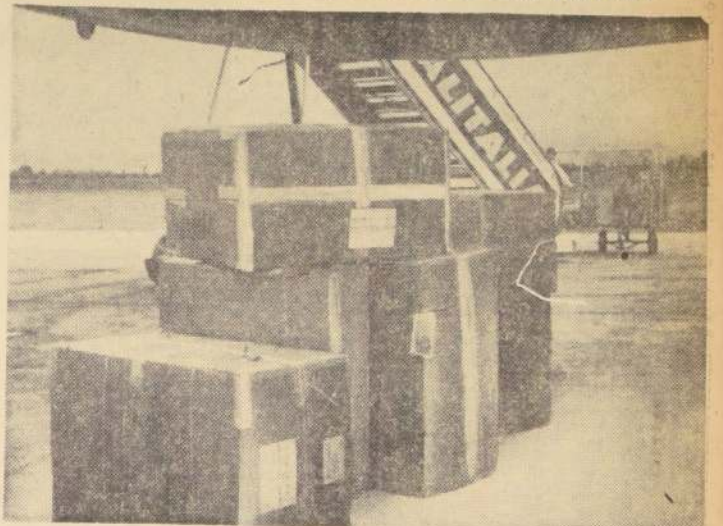

Por el avión Super Jet de Alitalia, se recibió la segunda donación que ha hecho el Gobierno de Italia para los damnificados de la zona azotada por el sismo del 28 de marzo último. La partida correspondiente a 127 kilos de frazadas, trajes y ropa en general. La primera donación involucraba medicamentos, alimentos y con el mismo destino. EN EL GRABADO una parte de los 23 bultos que comprendían esta nueva partida de ayuda del Gobierno italiano.

Sismo causó pérdidas por Eo 20 millones en locales escolares

El informe casi completo entregó el arquitecto del Ministerio de Educación, Gastón Saint Jean. Faltarían la provincia de Santiago y el departamento de Illapel

Los 20 millones de pesos que el Gobierno de Chile destinó para la reconstrucción de la zona afectada por el terremoto del 28 de marzo, hoy llegan a Temuco en el primer vagón del "Tren de la Solidaridad".

El informe casi completo entregó el arquitecto del Ministerio de Educación, Gastón Saint Jean. Faltarían la provincia de Santiago y el departamento de Illapel

Los 20 millones de pesos que el Gobierno de Chile destinó para la reconstrucción de la zona afectada por el terremoto del 28 de marzo, hoy llegan a Temuco en el primer vagón del "Tren de la Solidaridad".

El informe casi completo entregó el arquitecto del Ministerio de Educación, Gastón Saint Jean. Faltarían la provincia de Santiago y el departamento de Illapel

Los 20 millones de pesos que el Gobierno de Chile destinó para la reconstrucción de la zona afectada por el terremoto del 28 de marzo, hoy llegan a Temuco en el primer vagón del "Tren de la Solidaridad".

El informe casi completo entregó el arquitecto del Ministerio de Educación, Gastón Saint Jean. Faltarían la provincia de Santiago y el departamento de Illapel

Los 20 millones de pesos que el Gobierno de Chile destinó para la reconstrucción de la zona afectada por el terremoto del 28 de marzo, hoy llegan a Temuco en el primer vagón del "Tren de la Solidaridad".

El informe casi completo entregó el arquitecto del Ministerio de Educación, Gastón Saint Jean. Faltarían la provincia de Santiago y el departamento de Illapel

Los 20 millones de pesos que el Gobierno de Chile destinó para la reconstrucción de la zona afectada por el terremoto del 28 de marzo, hoy llegan a Temuco en el primer vagón del "Tren de la Solidaridad".

El informe casi completo entregó el arquitecto del Ministerio de Educación, Gastón Saint Jean. Faltarían la provincia de Santiago y el departamento de Illapel

Los 20 millones de pesos que el Gobierno de Chile destinó para la reconstrucción de la zona afectada por el terremoto del 28 de marzo, hoy llegan a Temuco en el primer vagón del "Tren de la Solidaridad".

El informe casi completo entregó el arquitecto del Ministerio de Educación, Gastón Saint Jean. Faltarían la provincia de Santiago y el departamento de Illapel

Los 20 millones de pesos que el Gobierno de Chile destinó para la reconstrucción de la zona afectada por el terremoto del 28 de marzo, hoy llegan a Temuco en el primer vagón del "Tren de la Solidaridad".

El informe casi completo entregó el arquitecto del Ministerio de Educación, Gastón Saint Jean. Faltarían la provincia de Santiago y el departamento de Illapel

Los 20 millones de pesos que el Gobierno de Chile destinó para la reconstrucción de la zona afectada por el terremoto del 28 de marzo, hoy llegan a Temuco en el primer vagón del "Tren de la Solidaridad".

El informe casi completo entregó el arquitecto del Ministerio de Educación, Gastón Saint Jean. Faltarían la provincia de Santiago y el departamento de Illapel

Los 20 millones de pesos que el Gobierno de Chile destinó para la reconstrucción de la zona afectada por el terremoto del 28 de marzo, hoy llegan a Temuco en el primer vagón del "Tren de la Solidaridad".

El informe casi completo entregó el arquitecto del Ministerio de Educación, Gastón Saint Jean. Faltarían la provincia de Santiago y el departamento de Illapel

Los 20 millones de pesos que el Gobierno de Chile destinó para la reconstrucción de la zona afectada por el terremoto del 28 de marzo, hoy llegan a Temuco en el primer vagón del "Tren de la Solidaridad".

El informe casi completo entregó el arquitecto del Ministerio de Educación, Gastón Saint Jean. Faltarían la provincia de Santiago y el departamento de Illapel

Los 20 millones de pesos que el Gobierno de Chile destinó para la reconstrucción de la zona afectada por el terremoto del 28 de marzo, hoy llegan a Temuco en el primer vagón del "Tren de la Solidaridad".

El informe casi completo entregó el arquitecto del Ministerio de Educación, Gastón Saint Jean. Faltarían la provincia de Santiago y el departamento de Illapel

Los 20 millones de pesos que el Gobierno de Chile destinó para la reconstrucción de la zona afectada por el terremoto del 28 de marzo, hoy llegan a Temuco en el primer vagón del "Tren de la Solidaridad".

El informe casi completo entregó el arquitecto del Ministerio de Educación, Gastón Saint Jean. Faltarían la provincia de Santiago y el departamento de Illapel

Los 20 millones de pesos que el Gobierno de Chile destinó para la reconstrucción de la zona afectada por el terremoto del 28 de marzo, hoy llegan a Temuco en el primer vagón del "Tren de la Solidaridad".

El informe casi completo entregó el arquitecto del Ministerio de Educación, Gastón Saint Jean. Faltarían la provincia de Santiago y el departamento de Illapel

Los 20 millones de pesos que el Gobierno de Chile destinó para la reconstrucción de la zona afectada por el terremoto del 28 de marzo, hoy llegan a Temuco en el primer vagón del "Tren de la Solidaridad".

Los 20 millones de pesos que el Gobierno de Chile destinó para la reconstrucción de la zona afectada por el terremoto del 28 de marzo, hoy llegan a Temuco en el primer vagón del "Tren de la Solidaridad".

El informe casi completo entregó el arquitecto del Ministerio de Educación, Gastón Saint Jean. Faltarían la provincia de Santiago y el departamento de Illapel

Los 20 millones de pesos que el Gobierno de Chile destinó para la reconstrucción de la zona afectada por el terremoto del 28 de marzo, hoy llegan a Temuco en el primer vagón del "Tren de la Solidaridad".

El informe casi completo entregó el arquitecto del Ministerio de Educación, Gastón Saint Jean. Faltarían la provincia de Santiago y el departamento de Illapel

Los 20 millones de pesos que el Gobierno de Chile destinó para la reconstrucción de la zona afectada por el terremoto del 28 de marzo, hoy llegan a Temuco en el primer vagón del "Tren de la Solidaridad".

El informe casi completo entregó el arquitecto del Ministerio de Educación, Gastón Saint Jean. Faltarían la provincia de Santiago y el departamento de Illapel

Los 20 millones de pesos que el Gobierno de Chile destinó para la reconstrucción de la zona afectada por el terremoto del 28 de marzo, hoy llegan a Temuco en el primer vagón del "Tren de la Solidaridad".

El informe casi completo entregó el arquitecto del Ministerio de Educación, Gastón Saint Jean. Faltarían la provincia de Santiago y el departamento de Illapel

Los 20 millones de pesos que el Gobierno de Chile destinó para la reconstrucción de la zona afectada por el terremoto del 28 de marzo, hoy llegan a Temuco en el primer vagón del "Tren de la Solidaridad".

El informe casi completo entregó el arquitecto del Ministerio de Educación, Gastón Saint Jean. Faltarían la provincia de Santiago y el departamento de Illapel

Los 20 millones de pesos que el Gobierno de Chile destinó para la reconstrucción de la zona afectada por el terremoto del 28 de marzo, hoy llegan a Temuco en el primer vagón del "Tren de la Solidaridad".

El informe casi completo entregó el arquitecto del Ministerio de Educación, Gastón Saint Jean. Faltarían la provincia de Santiago y el departamento de Illapel

Los 20 millones de pesos que el Gobierno de Chile destinó para la reconstrucción de la zona afectada por el terremoto del 28 de marzo, hoy llegan a Temuco en el primer vagón del "Tren de la Solidaridad".

El informe casi completo entregó el arquitecto del Ministerio de Educación, Gastón Saint Jean. Faltarían la provincia de Santiago y el departamento de Illapel

Los 20 millones de pesos que el Gobierno de Chile destinó para la reconstrucción de la zona afectada por el terremoto del 28 de marzo, hoy llegan a Temuco en el primer vagón del "Tren de la Solidaridad".

El informe casi completo entregó el arquitecto del Ministerio de Educación, Gastón Saint Jean. Faltarían la provincia de Santiago y el departamento de Illapel

Los 20 millones de pesos que el Gobierno de Chile destinó para la reconstrucción de la zona afectada por el terremoto del 28 de marzo, hoy llegan a Temuco en el primer vagón del "Tren de la Solidaridad".

El informe casi completo entregó el arquitecto del Ministerio de Educación, Gastón Saint Jean. Faltarían la provincia de Santiago y el departamento de Illapel

Los 20 millones de pesos que el Gobierno de Chile destinó para la reconstrucción de la zona afectada por el terremoto del 28 de marzo, hoy llegan a Temuco en el primer vagón del "Tren de la Solidaridad".

El informe casi completo entregó el arquitecto del Ministerio de Educación, Gastón Saint Jean. Faltarían la provincia de Santiago y el departamento de Illapel

Los 20 millones de pesos que el Gobierno de Chile destinó para la reconstrucción de la zona afectada por el terremoto del 28 de marzo, hoy llegan a Temuco en el primer vagón del "Tren de la Solidaridad".

El informe casi completo entregó el arquitecto del Ministerio de Educación, Gastón Saint Jean. Faltarían la provincia de Santiago y el departamento de Illapel

Los 20 millones de pesos que el Gobierno de Chile destinó para la reconstrucción de la zona afectada por el terremoto del 28 de marzo, hoy llegan a Temuco en el primer vagón del "Tren de la Solidaridad".

El informe casi completo entregó el arquitecto del Ministerio de Educación, Gastón Saint Jean. Faltarían la provincia de Santiago y el departamento de Illapel

Los 20 millones de pesos que el Gobierno de Chile destinó para la reconstrucción de la zona afectada por el terremoto del 28 de marzo, hoy llegan a Temuco en el primer vagón del "Tren de la Solidaridad".

El informe casi completo entregó el arquitecto del Ministerio de Educación, Gastón Saint Jean. Faltarían la provincia de Santiago y el departamento de Illapel

Los 20 millones de pesos que el Gobierno de Chile destinó para la reconstrucción de la zona afectada por el terremoto del 28 de marzo, hoy llegan a Temuco en el primer vagón del "Tren de la Solidaridad".

El informe casi completo entregó el arquitecto del Ministerio de Educación, Gastón Saint Jean. Faltarían la provincia de Santiago y el departamento de Illapel

NUEVOS APORTES NACIONALES Y EXTRANJEROS PARA DAMNIFICADOS

La solidaridad expresada en la ayuda de la zona damnificada por el sismo del 28 de marzo sigue organizándose en todo el país.

La Dirección de los FF. CC. del Estado, ante la dramática situación producida a su personal residente en la zona afectada, adoptó como medida de emergencia construir casas prefabricadas. Para operar frente al problema con mayor rapidez se omitió el trámite de las propuestas públicas que se hacen comúnmente, en virtud a lo establecido en el artículo 63 de la Ley de Administración de los FF. CC.

De acuerdo a los planes se están entregando un total de 145 viviendas, las que se han distribuido en Rancagua, Bata, Tilt-Tilt, Llay-Llay y Pannehue.

También el personal de FF. CC. ha demostrado su solidaridad ante los damnificados ofreciendo para ellos la donación voluntaria de un día de sueldo.

ALAMBRO DE CAP

El directorio de la Compañía de Asesoría del Pacífico S. A. (CAP) acordó donar 100 toneladas de alambro para los trabajos de reconstrucción. El gerente de CAP Flaviano Levine se puso en comunicación con el Asesor de Promoción Popular, Sergio Ossa Pretot para hacer efectiva esta donación lo más rápidamente posible.

También el directorio de CAP autorizó que el total de las planchas cincadas para techo que adquieren los organismos fiscales para atender necesidades de la zona devastada sea facturado al precio anterior al último reajuste.

SOCIEDADES MUTUALISTAS

Por otro lado ya se está formando un Fondo Económico de Ayuda a las Sociedades Mutualistas damnificadas en los pueblos de las provincias de Colchagua, Valparaíso y Aconcagua. Este acuerdo lo firmó la Confederación Mutualista de Chile.

Se dijo que próximamente 50 sedes sociales de esa institución fueron dañadas. Algunas fueron destruidas totalmente como es el caso de Llay-Llay.

En Santiago continúan otros aspectos de esta ayuda solidaria. Patrocinados por la Federación de Estudiantes de Chile, los artistas plásticos han formado un Comité de Ayuda destinado a incrementar el fondo de ayuda que está formando esta Federación.

Los artistas que deseen participar deben pasar por las oficinas de la FECH, en Alameda, frente a la Biblioteca Nacional. Allí se reciben las inscripciones. Posteriormente las obras serán exhibidas en una gran exposición.

Eo 4 mil se recolectaron en el "Festival de la Hermandad"

Alcalde de Santiago entrega hoy a Primera Dama dinero y especies donados por el pueblo para los damnificados

El Alcalde de Santiago, Manuel Fernández, hará entrega hoy a la Primera Dama, María Ruiz-Tagle de Frei, de Eo 4 mil en dinero efectivo y de las numerosas especies recolectadas en el "Festival de la Hermandad", realizado el domingo en la Plaza de la Constitución para ayudar a los damnificados.

El gigantesco show continuó se prolongó desde las 18 hasta después de las 23 horas. Se realizó con el auspicio de la I. Municipalidad de Santiago y colaboración de más de cien artistas de la radio, teatro, televisión y ballet.

Recolectado incrementará el Fondo Nacional de Auxilio y Reconstrucción, y los viveres, herramientas, ropa, materiales de construcción y todo lo recolectado se entregará a las familias más necesitadas.

Durante el desarrollo del festival hubo muchos aspectos humanos, por ejemplo, pequeños que vaciaron sus alcancías para contribuir a la erogación voluntaria, y un hombre, no teniendo dinero para obsequiar, entregó las herramientas de su bicicleta.

El 15 vence plazo para que mayoristas entreguen listas de productos y precios

Esta nómina deben entregarla a la DIRINCO, los productores, fabricantes, importadores, distribuidores comisionistas, vendedores y comerciantes al por mayor en general

Antes del 15 de este mes los mayoristas que por cuenta propia o de terceros expendan artículos de primera necesidad o de uso o consumo habitual al comercio detallista, deberán entregar la nómina que exige la DIRINCO con los precios de venta de las mercaderías y las modalidades de las operaciones en cuanto a condiciones de pago, descuentos, bonificaciones, plazos, intereses, etc.

Estas listas deben ser entregadas fechadas y en quintuplicado. Esta obligación rige para productores, fabricantes, importadores, distribuidores, comisionistas, vendedores y comerciantes al por mayor, en general.

Los detallistas, a su vez, de acuerdo con esa misma Resolución, podrán adquirir ningún artículo o producto de primera necesidad o de uso o consumo habitual a las personas precedentemente señaladas, a precios superiores a los oficiales y también dar cuenta en que sean solicitadas.

AYER COMO REGIDORA

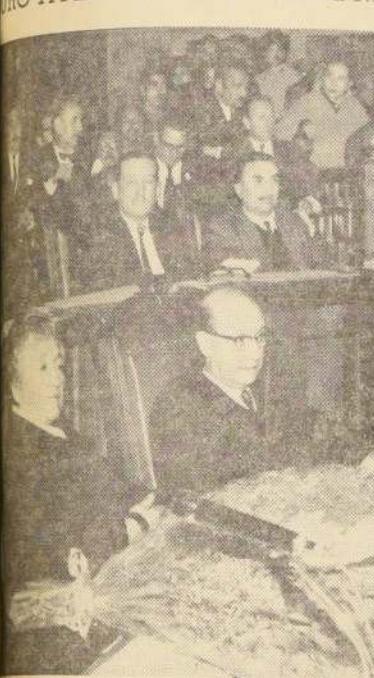

El informe casi completo entregó el arquitecto del Ministerio de Educación, Gastón Saint Jean. Faltarían la provincia de Santiago y el departamento de Illapel

Los 20 millones de pesos que el Gobierno de Chile destinó para la reconstrucción de la zona afectada por el terremoto del 28 de marzo, hoy llegan a Temuco en el primer vagón del "Tren de la Solidaridad".

El informe casi completo entregó el arquitecto del Ministerio de Educación, Gastón Saint Jean. Faltarían la provincia de Santiago y el departamento de Illapel

Los 20 millones de pesos que el Gobierno de Chile destinó para la reconstrucción de la zona afectada por el terremoto del 28 de marzo, hoy llegan a Temuco en el primer vagón del "Tren de la Solidaridad".

El informe casi completo entregó el arquitecto del Ministerio de Educación, Gastón Saint Jean. Faltarían la provincia de Santiago y el departamento de Illapel

Los 20 millones de pesos que el Gobierno de Chile destinó para la reconstrucción de la zona afectada por el terremoto del 28 de marzo, hoy llegan a Temuco en el primer vagón del "Tren de la Solidaridad".

El informe casi completo entregó el arquitecto del Ministerio de Educación, Gastón Saint Jean. Faltarían la provincia de Santiago y el departamento de Illapel

Los 20 millones de pesos que el Gobierno de Chile destinó para la reconstrucción de la zona afectada por el terremoto del 28 de marzo, hoy llegan a Temuco en el primer vagón del "Tren de la Solidaridad".

El informe casi completo entregó el arquitecto del Ministerio de Educación, Gastón Saint Jean. Faltarían la provincia de Santiago y el departamento de Illapel

Los 20 millones de pesos que el Gobierno de Chile destinó para la reconstrucción de la zona afectada por el terremoto del 28 de marzo, hoy llegan a Temuco en el primer vagón del "Tren de la Solidaridad".

El informe casi completo entregó el arquitecto del Ministerio de Educación, Gastón Saint Jean. Faltarían la provincia de Santiago y el departamento de Illapel

Los 20 millones de pesos que el Gobierno de Chile destinó para la reconstrucción de la zona afectada por el terremoto del 28 de marzo, hoy llegan a Temuco en el primer vagón del "Tren de la Solidaridad".

El informe casi completo entregó el arquitecto del Ministerio de Educación, Gastón Saint Jean. Faltarían la provincia de Santiago y el departamento de Illapel

Los 20 millones de pesos que el Gobierno de Chile destinó para la reconstrucción de la zona afectada por el terremoto del 28 de marzo, hoy llegan a Temuco en el primer vagón del "Tren de la Solidaridad".

El informe casi completo entregó el arquitecto del Ministerio de Educación, Gastón Saint Jean. Faltarían la provincia de Santiago y el departamento de Illapel

Los 20 millones de pesos que el Gobierno de Chile destinó para la reconstrucción de la zona afectada por el terremoto del 28 de marzo, hoy llegan a Temuco en el primer vagón del "Tren de la Solidaridad".

El informe casi completo entregó el arquitecto del Ministerio de Educación, Gastón Saint Jean. Faltarían la provincia de Santiago y el departamento de Illapel

La Actividad Económica

TARIFAS DE MOVILIZACION.— Por un día más se postergó la resolución del Gobierno de fijar nuevos precios a las tarifas de la movilización colectiva, tanto particular como estatal.

El Subsecretario de Transportes, Sergio Saldivia, postergó para hoy las tres reuniones que debería haberse efectuado ayer. La primera al mediodía con los empresarios de la movilización colectiva particular, la segunda a las tres de la tarde con los chóferes del gremio de autobuses, y la tercera reunión se iba a efectuar con los periodistas que cubren las informaciones del sector económico.

En estos tres encuentros el Subsecretario Saldivia pensaba dar cuenta detallada de la resolución del Gobierno de fijar nuevos precios a la movilización colectiva, de establecer nuevos recorridos, de proceder a otorgar facilidades para la importación de repuestos y para la renovación del material y el estricto control del cumplimiento patronal de las obligaciones previsionales.

Todo ello fue postergado debido a que el Subsecretario debía viajar a Cartagena, para dar cuenta en la reunión que celebra el Consejo Ampliado de la Democracia Cristiana sobre la marcha de esa Subsecretaría y los planes que piensa desarrollar en el futuro.

SUBSECRETARIA DE ECONOMIA.— La señora Rebeca Oyandiel, Subsecretaria de Economía y Comercio, desmintió terminantemente la versión aparecida en un diario de la mañana en el sentido de que se acercaría a jubilación.

Agregó que personalmente no había pensado jubilarse y que por otra parte tampoco nadie se lo ha insinuado.

EMBAJADOR DE EL SALVADOR ACLARA INCIDENTE PROVOCADO POR FUNCIONARIOS DIPLOMATICOS

El Director del Protocolo, Eduardo Cisternas, desmintió ayer las informaciones procedentes de cables de la France Press en sentido de que funcionarios de la Embajada de Chile en El Salvador habrían provocado un incidente a tiro, a raíz del cual resultó con heridas graves un funcionario de esa sede diplomática.

La aclaración del hecho se la proporcionó al Subsecretario de Relaciones Exteriores, Oscar Pinochet, el Embajador de El Salvador, Héctor Palomo, en una visita que le hizo ayer al mediodía.

Según informó Cisternas, efectivamente se produjo un serio altercado entre representantes diplomáticos, pero el hecho no ocurrió en la capital salvadoreña, sino en Chile.

El incidente se produjo a raíz de una visita que el Embajador Palomo realizó a San Felipe hace una semana atrás, para imponerse de la situación de algunos alumnos de su país que estudiaban en la Escuela Industrial de esa ciudad. En la zona tuvo un altercado con el Segundo Secretario de la Embajada de su país, Humberto Ibarra, quien lo agredió a balazos, hiriendo lo acompañado el Agregado Civil, Mauricio Cabrera.

Según informó Cisternas, finalmente el desagradable incidente fue superado con el abandono del país de Ibarra.

El informe casi completo entregó el arquitecto del Ministerio de Educación, Gastón Saint Jean. Faltarían la provincia de Santiago y el departamento de Illapel

Los 20 millones de pesos que el Gobierno de Chile destinó para la reconstrucción de la zona afectada por el terremoto del 28 de marzo, hoy llegan a Temuco en el primer vagón del "Tren de la Solidaridad".

El informe casi completo entregó el arquitecto del Ministerio de Educación, Gastón Saint Jean. Faltarían la provincia de Santiago y el departamento de Illapel

Los 20 millones de pesos que el Gobierno de Chile destinó para la reconstrucción de la zona afectada por el terremoto del 28 de marzo, hoy llegan a Temuco en el primer vagón del "Tren de la Solidaridad".

El informe casi completo entregó el arquitecto del Ministerio de Educación, Gastón Saint Jean. Faltarían la provincia de Santiago y el departamento de Illapel

Los 20 millones de pesos que el Gobierno de Chile destinó para la reconstrucción de la zona afectada por el terremoto del 28 de marzo, hoy llegan a Temuco en el primer vagón del "Tren de la Solidaridad".

El informe casi completo entregó el arquitecto del Ministerio de Educación, Gastón Saint Jean. Faltarían la provincia de Santiago y el departamento de Illapel

Los 20 millones de pesos que el Gobierno de Chile destinó para la reconstrucción de la zona afectada por el terremoto del 28 de marzo, hoy llegan a Temuco en el primer vagón del "Tren de la Solidaridad".

El informe casi completo entregó el arquitecto del Ministerio de Educación, Gastón Saint Jean. Faltarían la provincia de Santiago y el departamento de Illapel

Los 20 millones de pesos que el Gobierno de Chile destinó para la reconstrucción de la zona afectada por el terremoto del 28 de marzo, hoy llegan a Temuco en el primer vagón del "Tren de la Solidaridad".

El informe casi completo entregó el arquitecto del Ministerio de Educación, Gastón Saint Jean. Faltarían la provincia de Santiago y el departamento de Illapel

La Actividad Económica

TARIFAS DE MOVILIZACION.— Por un día más se postergó la resolución del Gobierno de fijar nuevos precios a las tarifas de la movilización colectiva, tanto particular como estatal.

El Subsecretario de Transportes, Sergio Saldivia, postergó para hoy las tres reuniones que debería haberse efectuado ayer. La primera al mediodía con los empresarios de la movilización colectiva particular, la segunda a las tres de la tarde con los chóferes del gremio de autobuses, y la tercera reunión se iba a efectuar con los periodistas que cubren las informaciones del sector económico.

En estos tres encuentros el Subsecretario Saldivia pensaba dar cuenta detallada de la resolución del Gobierno de fijar nuevos precios a la movilización colectiva, de establecer nuevos recorridos, de proceder a otorgar facilidades para la importación de repuestos y para la renovación del material y el estricto control del cumplimiento patronal de las obligaciones previsionales.

Todo ello fue postergado debido a que el Subsecretario debía viajar a Cartagena, para dar cuenta en la reunión que celebra el Consejo Ampliado de la Democracia Cristiana sobre la marcha de esa Subsecretaría y los planes que piensa desarrollar en el futuro.

SUBSECRETARIA DE ECONOMIA.— La señora Rebeca Oyandiel, Subsecretaria de Economía y Comercio, desmintió terminantemente la versión aparecida en un diario de la mañana en el sentido de que se acercaría a jubilación.

Agregó que personalmente no había pensado jubilarse y que por otra parte tampoco nadie se lo ha insinuado.

EMBAJADOR DE EL SALVADOR ACLARA INCIDENTE PROVOCADO POR FUNCIONARIOS DIPLOMATICOS

El Director del Protocolo, Eduardo Cisternas, desmintió ayer las informaciones procedentes de cables de la France Press en sentido de que funcionarios de la Embajada de Chile en El Salvador habrían provocado un incidente a tiro, a raíz del cual resultó con heridas graves un funcionario de esa sede diplomática.

La aclaración del hecho se la proporcionó al Subsecretario de Relaciones Exteriores, Oscar Pinochet, el Embajador de El Salvador, Héctor Palomo, en una visita que le hizo ayer al mediodía.

Según informó Cisternas, efectivamente se produjo un serio altercado entre representantes diplomáticos, pero el hecho no ocurrió en la capital salvadoreña, sino en Chile.

El incidente se produjo a raíz de una visita que el Embajador Palomo realizó a San Felipe hace una semana atrás, para imponerse de la situación de algunos alumnos de su país que estudiaban en la Escuela Industrial de esa ciudad. En la zona tuvo un altercado con el Segundo Secretario de la Embajada de su país, Humberto Ibarra, quien lo agredió a balazos, hiriendo lo acompañado el Agregado Civil, Mauricio Cabrera.

Según informó Cisternas, finalmente el desagradable incidente fue superado con el abandono del país de Ibarra.

El informe casi completo entregó el arquitecto del Ministerio de Educación, Gastón Saint Jean. Faltarían la provincia de Santiago y el departamento de Illapel

Los 20 millones de pesos que el Gobierno de Chile destinó para la reconstrucción de la zona afectada por el terremoto del 28 de marzo, hoy llegan a Temuco en el primer vagón del "Tren de la Solidaridad".

El informe casi completo entregó el arquitecto del Ministerio de Educación, Gastón Saint Jean. Faltarían la provincia de Santiago y el departamento de Illapel

Los 20 millones de pesos que el Gobierno de Chile destinó para la reconstrucción de la zona afectada por el terremoto del 28 de marzo, hoy llegan a Temuco en el primer vagón del "Tren de la Solidaridad".

El informe casi completo entregó el arquitecto del Ministerio de Educación, Gastón Saint Jean. Faltarían la provincia de Santiago y el departamento de Illapel

Los 20 millones de pesos que el Gobierno de Chile destinó para la reconstrucción de la zona afectada por el terremoto del 28 de marzo, hoy llegan a Temuco en el primer vagón del "Tren de la Solidaridad".

El informe casi completo entregó el arquitecto del Ministerio de Educación, Gastón Saint Jean. Faltarían la provincia de Santiago y el departamento de Illapel

Los 20 millones de pesos que el Gobierno de Chile destinó para la reconstrucción de la zona afectada por el terremoto del 28 de marzo, hoy llegan a Temuco en el primer vagón del "Tren de la Solidaridad".

El informe casi completo entregó el arquitecto del Ministerio de Educación, Gastón Saint Jean. Faltarían la provincia de Santiago y el departamento de Illapel

Los 20 millones de pesos que el Gobierno

"ICARE" INAUGURA MAÑANA SUS NUEVAS DEPENDENCIAS

Se efectuará, además, la asamblea anual de socios. El presidente de la entidad informará el plan de trabajo para el presente año

Mañana tendrá efecto la asamblea anual de socios del Instituto Chileno de Administración Racional de Empresas, ICARE, bajo la presidencia de José Luis Cerda. Esta asamblea tendrá un carácter especial, por cuanto se inaugurarán oficialmente las modernas dependencias de la institución, ubicadas en Moneda 1137, tercer piso. Con este objeto, la mesa directiva ofrecerá un coctel en honor de sus socios, autoridades y representantes de la prensa que han sido especialmente invitados.

En este mismo acto, se conocerá el resultado de la votación realizada para elegir a los nuevos directores, y cuyos escrutinios empezaron ayer en las oficinas de ese Instituto.

La asamblea anual de socios comenzará con una breve exposición de su presidente, señor José Luis Cerda, sobre las actividades desarrolladas durante 1964; también se referirá al programa de trabajo para el año en curso.

Enseguida se tratará la memoria anual, cuyos puntos

contenidos deberán ser aprobados en forma unánime. El tesoro dará lectura al balance correspondiente al ejercicio comprendido entre el 1.º de enero y el 31 de diciembre del año pasado, y al presupuesto de entradas y gastos correspondiente a este año. Luego serán designados los socios que deberán firmar el acta de la asamblea y los revisores de cuentas.

La reunión finalizará con el comunicado sobre los resultados del escrutinio nombrado.

SE PERFECCIONARÁN EN TELECOMUNICACIONES



TRES OFICIALES de Carabineros, los tenientes Oscar Díaz Ortiz, Carlos Gálvez Álvarez y Felipe Silva González, viajaron a Estados Unidos. —Washington— donde formarán parte en un curso sobre Telecomunicaciones de ocho meses de duración. Los oficiales asistirán becados por la Misión Económica de U.S.A. en Chile. EN EL GRUPO, los oficiales Díaz, Gálvez y Silva —ubicados en cuarto lugar y siguientes de derecha a izquierda— son despedidos en Los Cerrillos por un grupo de compañeros.

Estricto control en la venta de pescado durante la Semana Santa

Ministerio de Economía adoptó medidas para evitar la especulación. Control sanitario fue dispuesto. — Precios de los productos del mar

Durante los días de Semana Santa existirá abundancia de pescado y mariscos a precios normales. En el Ministerio de Economía se han tomado las medidas al respecto, con el fin de lograr estos objetivos y evitar la especulación.

El Ministerio de Economía dictó una resolución por la cual se establece la obligatoriedad para que todas las partidas de

pescado y mariscos que lleguen a Santiago, por cualquier medio de transporte, sean conducidos al terminal pesquero, donde personal especializado las someterá a una minuciosa revisión de calidad.

La distribución se efectuará una vez que las cajas hayan sido prolijamente examinadas, de modo que solo salgan para la venta productos frescos.

Por su parte, la Dirección de Industria y Comercio ha tomado todas las disposiciones del caso, conjuntamente con las empresas pesqueras, para que los abastecimientos cubran la demanda extraordinaria que siempre se produce en los días que dura esta festividad religiosa.

PRECIOS DE LOS PRODUCTOS DEL MAR. Otra resolución de la DIRINCO establece precios fijos má-

ximos de venta por kilogramo al detalle en Santiago, a las siguientes especies de mariscos y pescados:

Merluza o pescada corriente ... \$ 0.65
sierra ... 1.00
aímejas ... 0.90
cholgas ... 1.20
choritos corrientes ... 0.80
choritos especiales ... 1.00
choritos extra ... 1.20
congriso negro ... 1.20

Todos los precios de venta podrán recargarse hasta un 20% en caso que el comprador exija que el pescado se le entregue en trozo.

Para que esta resolución pierda su oportunidad, desde la fecha de su publicación en el Diario Oficial, el perjuicio de cumplimiento de la misma será de 10% de razón por la Contratación General de la República.

MINISTERIO DE OBRAS PUBLICAS DIRECCION GENERAL DE OBRAS PUBLICAS DIRECCION DE PAVIMENTACION URBANA CHILE

COMUNA DE LAS CONDES

FRENTES DE PREDIOS AFECTOS A PAGOS DE PAVIMENTACION

En conformidad a las disposiciones contenidas en el Art. 23 de la Ley General de Pavimentación N° 8946 de fecha 20 de octubre de 1949, se pone en conocimiento de los propietarios, que a continuación se indican, que los frentes de sus predios afectos a pagos de pavimentación por CALZADAS Y SOLE-

RAS DE CONCRETO ejecutadas por el contratista señor ENRIQUE BACK ZOLLISCHAN según decreto N° 1913 de fecha 20 de agosto de 1963, en las diversas calles de esta comuna, son los siguientes:

| N° del Predio | PROPIETARIO | Frentes en m. | N° del Predio | PROPIETARIO | Frentes en m. | N° del Predio | PROPIETARIO | Frentes en m. |
|---|---|---------------|---|---------------------------|---------------|---|-------------------------------------|---------------|
| CALLE LA CAPITANIA | | | CALLE DEL INCA | | | PROPIETARIO | | |
| Costado Oriente, entre Las Malvas y Del Inca. | | | Costado Norte, entre Luis Zegers y La Capitania | | | entre El Director y Martin de Zamora | | |
| N. N. | N. N. | 15.40 | 5322 | Carlos Cintolesi | 16.50 | 600 | Ismael Tocornal | 8.00 |
| Paseo interior | Graciela Araya, Arturo Noer y otros | 8.90 | 5328 | N. N. | 14.50 | 640 | Romelio Cespedes | 22.00 |
| 5320 | Eduardo Parodi | 14.70 | 5330 | Jorge Lavarello | 10.00 | 650 | Aulio Concha | 12.00 |
| Paseo interior | Adriana Acevedo, Enrique Burgos y otros | 5.70 | 5364 | Francisco Undurraga M. | 10.00 | 5510 p/ Director | N. Concha | 12.00 |
| 5322 | N. N. | 15.80 | 5392 | Alejandro Avendaño | 10.00 | entre Del Inca y Martin de Zamora | | |
| 328 | Claudio Guerrero | 10.70 | 5396 | Hernán Carvallo | 10.00 | 700 | Julio Díaz | 20.00 |
| 300 | Carlos Cordero | 20.80 | 5422 | N. N. | 11.50 | 762 | Victor Mardoff B. | 11.00 |
| 330 | N. N. | 11.00 | 5426 | Sus. Victor Echeverría | 29.00 | 786 | N. N. | 11.00 |
| 406 | N. N. | 11.00 | 5480 | Manuel Ibañez | 18.50 | 816 | Miguel Maldonado | 18.00 |
| Paseo interior | Armando Arancibia y otro | 5.70 | 5534 p/ Capitania | Samuel Ward | 22.00 | 838 | Armando Aguayo | 18.00 |
| 414 y 416 | N. N. | 10.00 | entre La Capitania y Las Malvas | | | COSTADO PONIENTE | | |
| 420 | Gonzalo del Valle | 10.00 | entre La Capitania y Las Malvas | | | entre Del Inca y Martin de Zamora | | |
| Paseo interior | Hernán Díaz, Eduardo Avelil y otros | 7.00 | 448 | Alberto Veloso | 21.80 | 5463 p/ Inca | Jorge Schmaist | 25.00 |
| 424 | Jorge Maiza | 10.30 | 5710 | N. N. | 10.50 | 581 | Guillermo Flores | 20.00 |
| 442 | Feliciano González | 10.90 | 5710 | Augusto Falcón | 11.80 | 585 | Berta Saavedra | 20.00 |
| 444 | Alberto Veloso | 16.30 | s/n | sitio erizo, N. N. | 27.00 | 621 | Rafael Señoret | 20.00 |
| 448 | N. N. | 16.30 | COSTADO SUR | | | 679 | Miguel Leiva L. | 20.00 |
| Entre Del Inca y El Director. | | | entre Luis Zegers y La Reconquista | | | 699 | Raúl Botta | 20.00 |
| s/n. | Sitio erizo N. N. | 22.00 | entre La Reconquista y La Capitania | | | 767 | N. N. | 20.00 |
| 490 | Osvaldo González | 18.00 | 5320 | Daria Asté | 30.00 | s/n. | N. N. sitio erizo | 20.00 |
| 500 | Carmen Selas | 18.00 | 5365 | Sebastián Fernández | 19.00 | SEBASTIAN EL CANO | | |
| 510 | Héctor Mena | 18.00 | 5463 | Jorge Schmaist | 52.00 | Costado oriente, entre José de Moraleda y P. Toro | | |
| 532 | N. N. | 20.00 | entre La Reconquista y La Capitania | | | 1310 | Blanca Müller | 40.00 |
| s/n. | Orlando Chigra y Cía. Ltda. | 17.30 | 5511 | Clara Capella | 8.50 | 1326 | Graciela Grubhan | 40.00 |
| 600 | Patricio Latorre | 16.00 | 5515 | Elena Linsmayer | 10.00 | 1328 | N. N. | 40.00 |
| 602 | Gustavo Gómez | 18.00 | 5541 | Oscar Shull | 10.00 | 1336 | Raúl Ramírez | 40.00 |
| Entre El Director y Martin de Zamora. | | | 5541 p/ Capitania | Antonio Rayo Luis | 4.00 | 1346 | Raúl Ramírez | 40.00 |
| 708 | Ramiro Recourt | 14.30 | 5541 p/ Capitania | Elisana Chicharro | 12.00 | 1352 | Uri Pumstein | 40.00 |
| 730 | Paul Rittcher | 14.50 | entre La Capitania y Las Malvas | | | 1362 | Manuel Lira | 40.00 |
| 756 | Gilda Ceroni | 10.40 | entre La Capitania y Las Malvas | | | 1366 | N. N. | 40.00 |
| 760 | Claudio Monreal | 6.00 | entre La Capitania y Las Malvas | | | 1372 | German Errazuriz | 40.00 |
| Paseo int. | Sergio N. | 6.00 | EL DIRECTOR | | | 1380 | N. N. | 40.00 |
| Paseo int. | N. N. | 6.00 | Costado Norte | | | 1390 | Newman Romero | 40.00 |
| 772 | Patricio Rosat | 12.00 | entre La Reconquista y La Capitania | | | Entre P. Toro y Puerto de Pales | | |
| 828 | Enrique Krauss | 10.00 | 5510 | N. N. | 21.00 | 1421 p/ P. Toro | Mariano Barrera | 18.00 |
| 836 | Renato Cuevas | 10.00 | 5528 | Tomás Diez Serrano | 16.00 | 1418 | N. N. | 18.00 |
| 840 | N. N. | 10.00 | 5745 | Humberto López Varela | 8.30 | 1432 | Juan Horri | 21.00 |
| 852 | José Castella | 11.30 | 5755 | N. N. | 8.30 | s/n. | N. N. sitio erizo | 21.00 |
| 864 | César Montaña | 10.60 | 5771 | Samuel Ginsberg R. | 2.30 | Costado poniente, entre José de Moraleda y V. Núñez de Balboa | | |
| 884 | Eugenio Opazo | 10.00 | 5781 | Ricardo Fabregat | 10.00 | s/n. | Jorge Opazo | 40.00 |
| 896 | Miguel Fernández | 16.00 | EL DIRECTOR | | | 1325 | Alfredo Barros | 40.00 |
| 5930 p/ Zamora | | | Costado Norte | | | 1337 | Cristián Lyon Sanfuentes | 40.00 |
| entre Martin de Zamora y Colón | | | entre La Reconquista y La Capitania | | | 1343 | Harold Hyslop | 40.00 |
| 6021 p/ Zamora | Constructora Leo Guiloff | 60.00 | 5510 | N. N. | 19.00 | 1351 | Jaime Urzua | 40.00 |
| 932 | N. N. | 18.20 | 5528 | Mario Paul Sch. | 38.50 | 1361 | Cristián Gaedechons | 40.00 |
| 946 | N. N. | 18.00 | 5541 | N. N. sitio erizo | 20.00 | 1369 | Osvaldo N. | 40.00 |
| 976 | Andrés Satera | 36.30 | 5541 | Parroquia de Sto. Toribio | 40.00 | 1375 | Patricio Geisse | 40.00 |
| COSTADO PONIENTE | | | 5546 | N. N. | 13.30 | s/n. | N. N. sitio erizo | 40.00 |
| entre Nevera y Del Inca | | | 5748 | José Zubian | 21.00 | Entre Martin A. Pinzón y José de Moraleda | | |
| s/n. | Sitio erizo, N. N. | 40.00 | 681 p/ Capitania | Teresa Furst | 32.30 | s/n. | Loteo Los Descubridores | 40.00 |
| 355 | Ricardo Schiavarelli | 21.00 | entre La Capitania y Las Malvas | | | AVENIDA APOQUINDO | | |
| 390 | Oscar Gallo | 11.00 | entre La Capitania y Las Malvas | | | Costado norte, entre Noruega y Escandinavia | | |
| 393 | Francisco N. | 11.30 | 5724 | Gustavo Gómez | 17.00 | s/n. | Eduardo Besamall | 40.00 |
| 441 | Sibilla Valenzuela | 11.30 | 5732 | Gerald Wood Gambini | 10.00 | 6260/84 | Ernesto Mass Cullen y otros | 40.00 |
| 5534 p/ D. Inca | Samuel Ward | 11.30 | 5740 | Fulgencio García | 10.00 | AVENIDA VITACURA | | |
| entre Del Inca y El Director | | | 5752 | Jorge Behrmann | 11.40 | Costado oriente, entre Presidente Riesco y S. Patricio | | |
| 451 | Elisana Chicharro | 12.00 | 5758/98 | Mario Lazo | 11.40 | 2931 | Enrique Gómez | 40.00 |
| 461 | Fernando Agüero | 8.00 | COSTADO SUR | | | 2935 | Elecer Mancilla | 40.00 |
| 467 | René Astorga | 3.20 | entre La Reconquista y La Capitania | | | 2937 | Gustavo Satt Alvear | 40.00 |
| 475 | Augusto Gallardo | 8.00 | 5537 | N. N. | 20.00 | 2941 | Ricardo Mitchell | 40.00 |
| 473 | Parroquia de Sto. Toribio (Arr. Stgo.) | 8.00 | 5545 | Hernán Valenzuela | 13.70 | 2943 | N. N. | 40.00 |
| 511 | Ramón Rosales O. | 15.00 | 5553/85 Pje. int. | Manuel Valente | 8.00 | 2947 | N. N. | 40.00 |
| 531 | Augustin Martínez | 15.00 | 5589 | Manuel Rodríguez | 13.00 | 2949 | Abraham Bittelman | 40.00 |
| 571 | Servio Montañe | 15.00 | 5593 | Alejandro Kreisel | 12.60 | Entre San Patricio y Propiedad N° 2965 | | |
| 601 | Salvador N. | 24.70 | 5601 | Santiago Sepúlveda | 12.90 | 2951 | Alfonso Naranjo | 40.00 |
| s/n. | Sitio erizo, N. N. | 24.70 | 5617/27 Pje. int. | Pedro Alfaro M. | 12.00 | 2955 | Daniel Oróstegui González | 40.00 |
| 647 | Victor Velasco | 23.80 | 5633 | Olga González y otros | 8.00 | 2957 | Carlos Moreira Escobar | 40.00 |
| 653/81 | Teresa Furst | 28.00 | 5645 | Silvia Vázquez | 12.00 | 2959 | Zaida Illanes | 40.00 |
| entre El Director y Martin de Zamora | | | 5645 | Ana Canelo | 24.50 | 2961 | Margarita Pizarro Ojeda | 40.00 |
| 723 | Alejandro Colvin | 35.00 | 5665 | Raúl Cerda | 25.50 | 2965 | Oscar Varela | 40.00 |
| 785 | N. N. | 15.60 | 723 p/ Capitania | Alejandro Colvin | 25.50 | AVENIDA AMERICO VESPUCCIO | | |
| 787 | Julio Fabra S. | 11.40 | entre La Capitania y Las Malvas | | | Costado oriente, entre Presidente Riesco y El Trovador | | |
| 761 | Carlos Capella | 11.40 | 708 p/ Capitania | Ramiro Recourt | 17.00 | s/n. | Esc. Militar Bdo. O'Higgins (Pisco) | 40.00 |
| 779 | Amel Capella | 11.40 | 5717 | Luis M. Pérez Allate | 14.00 | AVDA. LO SALDES (actual Presidente Kennedy) | | |
| 825 | Roberto Gómez R. | 10.00 | 5737 | Jorge Lwanek | 14.00 | Costado Sur-Poniente, entre Las Catalpas y Plaza La Rotonda | | |
| 841 | Sarko Luxe | 10.00 | 5751 | Miguel Stol-Mery | 16.00 | Club de Golf (soleras solamente) | | |
| 869 | Pablo Villar | 39.50 | 5765 | N. N. | 22.00 | s/n. | | |
| entre Martin de Zamora y Aranzazu | | | 5781 | N. N. | 15.00 | NOTA — Los reclamos a que la publicación de estas líneas o cifras diere lugar, deberán hacerse por escrito a esta Dirección de Pavimentación Urbana, MONEDA N° 723, oficina 212 de Santiago, dentro del plazo de 15 días a contar de la fecha de la primera publicación. Pasado este plazo, se tendrán por exactas las cifras relativas a la longitud de los frentes. | | |
| 911 | Wolfgang Kulenkampf | 18.00 | 771 p/ L. Malvas | Felipe Covarrubias | 23.00 | Toda transferencia o subdivisión de predio deberá ser puesta en conocimiento del Director por los propios interesados, inmediatamente después de dicha operación se haya realizado, con las formalidades correspondientes y acompañando los antecedentes respectivos. | | |
| 913 | Elena Trucero de Aros | 17.00 | CALLE LA RECONQUISTA | | | | | |
| entre Aranzazu y Avda. Colón | | | Costado Oriente | | | | | |
| s/n. | Dolores Corominas | 16.70 | entre Del Inca y El Director | | | | | |
| 957 y Pas. int. | Jorge Panatt | 39.00 | 5511 p/ D. Inca | Clara Capella | 18.50 | | | |
| 935 | Walter Pett | 10.00 | 508 | Ramón Canzarián | 10.00 | | | |
| 8850 p/ Colón | Colegio Infantil Santa María | 85.50 | 580 | Juan Pablo | 10.00 | | | |
| | | | 580 | Enrique Barriga S. | 17.00 | | | |

pobladores se unen a las brigadas que reconstruyen en provincias devastadas

El Departamento de Petorca (La Ligua, Zapallar, Papudo, Petorca y Caquagua, en la provincia de Aconcagua, Chile), en la provincia de Aconcagua, fue uno de los mayormente afectados por el terremoto del 28 de marzo último. Durante dos días recorrimos la zona, conversamos con las autoridades.

des que tienen a su cargo la mantención del orden y los trabajos de reconstrucción. Vimos la labor de los pobladores, que están levantando por sí mismos sus viviendas de emergencia; interrogamos a los técnicos que

los asesoran; a los habitantes del lugar. Sobre todo, conversamos con estos últimos, admirando la actitud positiva que la mayor parte de ellos está demostrando frente a la adversidad, después de los primeros días de depresión.

(Reportaje de Patricia DAROCH)

Un viento helado penetraba por todos los resquicios del jeep en que viajábamos. Luego comenzó a llover.

A lo largo de todo el camino nos encontramos con los pesados camiones, que se desplazaban lentamente hacia la zona devastada, transportando

viveres, maderas y estructuras destruidas; algunas puertas destruidas. El silencio se hacía de pronto angustioso.

Mis compañeros buscan afanosamente para mí algún lugar donde me pueda alojar. Toda habitación disponible está ocupada. Por fin logran ubicarme en un pequeño hotel. Me advierten que me pasarán a buscar temprano en la mañana para efectuar conmigo el recorrido a la zona.

LOS POBLADORES LEVANTAN SUS CASAS

En el pueblocito minero de Huelmo Viejo me detuve a conversar largamente con una cuadrilla de pobladores que se encontraba trabajando activamente en la construcción de una de estas mediaguas.

Se muestran orgullosos de estar levantando ellos mismos sus casas, aunque sean de emergencia.

Converso con uno de ellos, don Juan Alberto Segura López, y le pregunto cómo se organizan para estas cuadrillas. Me responde:

—Sentimos la necesidad de ayudar; de levantarnos de nuestra miseria. Pero no sabemos cómo. Fueron los jóvenes de la Promoción Popular los que nos indicaron la forma y los estamos muy agradecidos.

Enseñan los estudiantes de los últimos cursos de las Escuelas de Constructores Civiles y de Electricidad de las diferentes Universidades de Valparaíso nos enseñaron a hacerlos. Ahora ya podemos hacerlos casi solos. Sentimos verdadera satisfacción de haberlos podido incorporar a los trabajos de reconstrucción de nuestras viviendas. No nos ha gustado estar de brazos cruzados, mirando que otros hicieran lo que en gran parte nos correspondía a nosotros mismos. Eso no habría sido de hombres.

—¿Y cómo organizan ustedes el trabajo? —le pregunto.

—En las horas en que nosotros tenemos que trabajar, nos juntamos 10 o 15 pobladores y trabajamos en la construcción de una mediagua que dará techo provisoria a la familia de alguno de nosotros. Terminada esta mediagua, todos nos trasladamos al sitio donde se construye la de otro compañero. No recibimos salario.

—¿Cómo organizan ustedes el trabajo? —le pregunto.

—En las horas en que nosotros tenemos que trabajar, nos juntamos 10 o 15 pobladores y trabajamos en la construcción de una mediagua que dará techo provisoria a la familia de alguno de nosotros. Terminada esta mediagua, todos nos trasladamos al sitio donde se construye la de otro compañero. No recibimos salario.

—¿Cómo organizan ustedes el trabajo? —le pregunto.

—En las horas en que nosotros tenemos que trabajar, nos juntamos 10 o 15 pobladores y trabajamos en la construcción de una mediagua que dará techo provisoria a la familia de alguno de nosotros. Terminada esta mediagua, todos nos trasladamos al sitio donde se construye la de otro compañero. No recibimos salario.

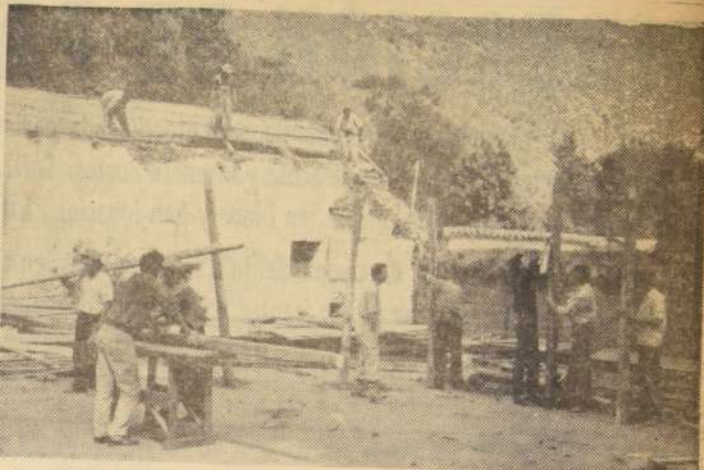

Los pobladores de Huelmo Viejo efectúan trabajos de demolición y preparan los cuarteones de madera para levantar una mediagua. Se muestran orgullosos de haber incorporado a los trabajos de reconstrucción. Los asesores estudiantes de los

últimos cursos de las Escuelas de Constructores Civiles y de Electricidad, de las diferentes Universidades de Valparaíso. Estas escenas y el entusiasmo con que están colaborando los pobladores en la construcción de sus viviendas, pueden observarse a través de todo el Departamento de Petorca.

verdadero entusiasmo en las obras de reconstrucción. En Huelmo Viejo ya han levantado 19 mediaguas y están iniciando los trabajos de otras treinta. Además, para ayudarse mejor, se han organizado en Juntas de Vecinos y las mujeres en Centros de Madres. Don Andrés, presidente de la Junta de Vecinos de la Población San

Joaquín, de Santiago, los ha sabido asesorar espléndidamente. Todos se muestran realmente agradecidos de las indicaciones que se les han proporcionado, pues estas nuevas actividades, aparte de cumplir un anhelo que ellos atragaban desde hacía años, han dado un aspecto diferente a estas aldeas por lo general solitarias y vegetales.

PRECARIA VIDA EN LOS PUEBLOS MINEROS

La mayor parte de los pobladores que conforman la comuna de Petorca se formaron a raíz de las explotaciones de las minas de oro y cobre que existen en los cerros vecinos y que hoy se encuentran paralizadas.

La vida en todos estos pueblos ha sido como en la época de la Colonia o del siglo pasado, con la diferencia que en la actualidad no hay actividades económicas de ninguna especie. Los pobladores son en su mayor parte pobres y el trabajo que deben realizar para alimentar a sus familias es realmente duro.

En Petorca converso sobre la vida en las mediaguas.

Una familia que habita desde hace algunos días una de estas pequeñas viviendas de emergencia me invita con esa sencillez y amabilidad que caracteriza a la gente de nuestro pueblo, a servirme una "frutita" de la región. Acepto con gusto, aparte de compartir un momento de agradecimiento con ellos, la oportunidad de conocer cómo se desarrolla la vida en estas mediaguas.

La pieza tiene 3 metros por 4, con algunas divisiones elementales. En ella habita un matrimonio con 3 niños. La comodidad no es mucha, pero ellos saben que este techo es provisional.

Después agrega: —Usted no sabe señorita, el susto que pasamos. Pero ahora estamos tranquilos y tenemos confianza en nuestro porvenir. Es curioso, pero tenemos más confianza que antes.

Después agrega: —Usted no sabe señorita, el susto que pasamos. Pero ahora estamos tranquilos y tenemos confianza en nuestro porvenir. Es curioso, pero tenemos más confianza que antes.

Después agrega: —Usted no sabe señorita, el susto que pasamos. Pero ahora estamos tranquilos y tenemos confianza en nuestro porvenir. Es curioso, pero tenemos más confianza que antes.

Después agrega: —Usted no sabe señorita, el susto que pasamos. Pero ahora estamos tranquilos y tenemos confianza en nuestro porvenir. Es curioso, pero tenemos más confianza que antes.

Después agrega: —Usted no sabe señorita, el susto que pasamos. Pero ahora estamos tranquilos y tenemos confianza en nuestro porvenir. Es curioso, pero tenemos más confianza que antes.

Después agrega: —Usted no sabe señorita, el susto que pasamos. Pero ahora estamos tranquilos y tenemos confianza en nuestro porvenir. Es curioso, pero tenemos más confianza que antes.

Después agrega: —Usted no sabe señorita, el susto que pasamos. Pero ahora estamos tranquilos y tenemos confianza en nuestro porvenir. Es curioso, pero tenemos más confianza que antes.

Después agrega: —Usted no sabe señorita, el susto que pasamos. Pero ahora estamos tranquilos y tenemos confianza en nuestro porvenir. Es curioso, pero tenemos más confianza que antes.

Después agrega: —Usted no sabe señorita, el susto que pasamos. Pero ahora estamos tranquilos y tenemos confianza en nuestro porvenir. Es curioso, pero tenemos más confianza que antes.

Después agrega: —Usted no sabe señorita, el susto que pasamos. Pero ahora estamos tranquilos y tenemos confianza en nuestro porvenir. Es curioso, pero tenemos más confianza que antes.

Después agrega: —Usted no sabe señorita, el susto que pasamos. Pero ahora estamos tranquilos y tenemos confianza en nuestro porvenir. Es curioso, pero tenemos más confianza que antes.

Después agrega: —Usted no sabe señorita, el susto que pasamos. Pero ahora estamos tranquilos y tenemos confianza en nuestro porvenir. Es curioso, pero tenemos más confianza que antes.

Después agrega: —Usted no sabe señorita, el susto que pasamos. Pero ahora estamos tranquilos y tenemos confianza en nuestro porvenir. Es curioso, pero tenemos más confianza que antes.

Después agrega: —Usted no sabe señorita, el susto que pasamos. Pero ahora estamos tranquilos y tenemos confianza en nuestro porvenir. Es curioso, pero tenemos más confianza que antes.

Después agrega: —Usted no sabe señorita, el susto que pasamos. Pero ahora estamos tranquilos y tenemos confianza en nuestro porvenir. Es curioso, pero tenemos más confianza que antes.

Después agrega: —Usted no sabe señorita, el susto que pasamos. Pero ahora estamos tranquilos y tenemos confianza en nuestro porvenir. Es curioso, pero tenemos más confianza que antes.

Después agrega: —Usted no sabe señorita, el susto que pasamos. Pero ahora estamos tranquilos y tenemos confianza en nuestro porvenir. Es curioso, pero tenemos más confianza que antes.

Después agrega: —Usted no sabe señorita, el susto que pasamos. Pero ahora estamos tranquilos y tenemos confianza en nuestro porvenir. Es curioso, pero tenemos más confianza que antes.

Después agrega: —Usted no sabe señorita, el susto que pasamos. Pero ahora estamos tranquilos y tenemos confianza en nuestro porvenir. Es curioso, pero tenemos más confianza que antes.

Después agrega: —Usted no sabe señorita, el susto que pasamos. Pero ahora estamos tranquilos y tenemos confianza en nuestro porvenir. Es curioso, pero tenemos más confianza que antes.

Después agrega: —Usted no sabe señorita, el susto que pasamos. Pero ahora estamos tranquilos y tenemos confianza en nuestro porvenir. Es curioso, pero tenemos más confianza que antes.

Después agrega: —Usted no sabe señorita, el susto que pasamos. Pero ahora estamos tranquilos y tenemos confianza en nuestro porvenir. Es curioso, pero tenemos más confianza que antes.

Después agrega: —Usted no sabe señorita, el susto que pasamos. Pero ahora estamos tranquilos y tenemos confianza en nuestro porvenir. Es curioso, pero tenemos más confianza que antes.

Después agrega: —Usted no sabe señorita, el susto que pasamos. Pero ahora estamos tranquilos y tenemos confianza en nuestro porvenir. Es curioso, pero tenemos más confianza que antes.

Después agrega: —Usted no sabe señorita, el susto que pasamos. Pero ahora estamos tranquilos y tenemos confianza en nuestro porvenir. Es curioso, pero tenemos más confianza que antes.

Después agrega: —Usted no sabe señorita, el susto que pasamos. Pero ahora estamos tranquilos y tenemos confianza en nuestro porvenir. Es curioso, pero tenemos más confianza que antes.

Después agrega: —Usted no sabe señorita, el susto que pasamos. Pero ahora estamos tranquilos y tenemos confianza en nuestro porvenir. Es curioso, pero tenemos más confianza que antes.

Después agrega: —Usted no sabe señorita, el susto que pasamos. Pero ahora estamos tranquilos y tenemos confianza en nuestro porvenir. Es curioso, pero tenemos más confianza que antes.

Después agrega: —Usted no sabe señorita, el susto que pasamos. Pero ahora estamos tranquilos y tenemos confianza en nuestro porvenir. Es curioso, pero tenemos más confianza que antes.

Después agrega: —Usted no sabe señorita, el susto que pasamos. Pero ahora estamos tranquilos y tenemos confianza en nuestro porvenir. Es curioso, pero tenemos más confianza que antes.

Después agrega: —Usted no sabe señorita, el susto que pasamos. Pero ahora estamos tranquilos y tenemos confianza en nuestro porvenir. Es curioso, pero tenemos más confianza que antes.

Después agrega: —Usted no sabe señorita, el susto que pasamos. Pero ahora estamos tranquilos y tenemos confianza en nuestro porvenir. Es curioso, pero tenemos más confianza que antes.

Después agrega: —Usted no sabe señorita, el susto que pasamos. Pero ahora estamos tranquilos y tenemos confianza en nuestro porvenir. Es curioso, pero tenemos más confianza que antes.

Después agrega: —Usted no sabe señorita, el susto que pasamos. Pero ahora estamos tranquilos y tenemos confianza en nuestro porvenir. Es curioso, pero tenemos más confianza que antes.

Después agrega: —Usted no sabe señorita, el susto que pasamos. Pero ahora estamos tranquilos y tenemos confianza en nuestro porvenir. Es curioso, pero tenemos más confianza que antes.

Después agrega: —Usted no sabe señorita, el susto que pasamos. Pero ahora estamos tranquilos y tenemos confianza en nuestro porvenir. Es curioso, pero tenemos más confianza que antes.

Después agrega: —Usted no sabe señorita, el susto que pasamos. Pero ahora estamos tranquilos y tenemos confianza en nuestro porvenir. Es curioso, pero tenemos más confianza que antes.

Don Rafael Sousa Fernández elegido presidente de ACHAP



El Departamento de Petorca (La Ligua, Zapallar, Papudo, Petorca y Caquagua, en la provincia de Aconcagua, Chile), en la provincia de Aconcagua, fue uno de los mayormente afectados por el terremoto del 28 de marzo último. Durante dos días recorrimos la zona, conversamos con las autoridades.

des que tienen a su cargo la mantención del orden y los trabajos de reconstrucción. Vimos la labor de los pobladores, que están levantando por sí mismos sus viviendas de emergencia; interrogamos a los técnicos que

los asesoran; a los habitantes del lugar. Sobre todo, conversamos con estos últimos, admirando la actitud positiva que la mayor parte de ellos está demostrando frente a la adversidad, después de los primeros días de depresión.

(Reportaje de Patricia DAROCH)

Un viento helado penetraba por todos los resquicios del jeep en que viajábamos. Luego comenzó a llover.

A lo largo de todo el camino nos encontramos con los pesados camiones, que se desplazaban lentamente hacia la zona devastada, transportando

viveres, maderas y estructuras destruidas; algunas puertas destruidas. El silencio se hacía de pronto angustioso.

Mis compañeros buscan afanosamente para mí algún lugar donde me pueda alojar. Toda habitación disponible está ocupada. Por fin logran ubicarme en un pequeño hotel. Me advierten que me pasarán a buscar temprano en la mañana para efectuar conmigo el recorrido a la zona.

Los pobladores de Huelmo Viejo efectúan trabajos de demolición y preparan los cuarteones de madera para levantar una mediagua. Se muestran orgullosos de haber incorporado a los trabajos de reconstrucción. Los asesores estudiantes de los

últimos cursos de las Escuelas de Constructores Civiles y de Electricidad, de las diferentes Universidades de Valparaíso. Estas escenas y el entusiasmo con que están colaborando los pobladores en la construcción de sus viviendas, pueden observarse a través de todo el Departamento de Petorca.

La mayor parte de los pobladores que conforman la comuna de Petorca se formaron a raíz de las explotaciones de las minas de oro y cobre que existen en los cerros vecinos y que hoy se encuentran paralizadas.

La vida en todos estos pueblos ha sido como en la época de la Colonia o del siglo pasado, con la diferencia que en la actualidad no hay actividades económicas de ninguna especie. Los pobladores son en su mayor parte pobres y el trabajo que deben realizar para alimentar a sus familias es realmente duro.

En Petorca converso sobre la vida en las mediaguas.

Una familia que habita desde hace algunos días una de estas pequeñas viviendas de emergencia me invita con esa sencillez y amabilidad que caracteriza a la gente de nuestro pueblo, a servirme una "frutita" de la región. Acepto con gusto, aparte de compartir un momento de agradecimiento con ellos, la oportunidad de conocer cómo se desarrolla la vida en estas mediaguas.

La pieza tiene 3 metros por 4, con algunas divisiones elementales. En ella habita un matrimonio con 3 niños. La comodidad no es mucha, pero ellos saben que este techo es provisional.

Después agrega: —Usted no sabe señorita, el susto que pasamos. Pero ahora estamos tranquilos y tenemos confianza en nuestro porvenir. Es curioso, pero tenemos más confianza que antes.

Después agrega: —Usted no sabe señorita, el susto que pasamos. Pero ahora estamos tranquilos y tenemos confianza en nuestro porvenir. Es curioso, pero tenemos más confianza que antes.

Después agrega: —Usted no sabe señorita, el susto que pasamos. Pero ahora estamos tranquilos y tenemos confianza en nuestro porvenir. Es curioso, pero tenemos más confianza que antes.

Después agrega: —Usted no sabe señorita, el susto que pasamos. Pero ahora estamos tranquilos y tenemos confianza en nuestro porvenir. Es curioso, pero tenemos más confianza que antes.

Después agrega: —Usted no sabe señorita, el susto que pasamos. Pero ahora estamos tranquilos y tenemos confianza en nuestro porvenir. Es curioso, pero tenemos más confianza que antes.

Después agrega: —Usted no sabe señorita, el susto que pasamos. Pero ahora estamos tranquilos y tenemos confianza en nuestro porvenir. Es curioso, pero tenemos más confianza que antes.

Después agrega: —Usted no sabe señorita, el susto que pasamos. Pero ahora estamos tranquilos y tenemos confianza en nuestro porvenir. Es curioso, pero tenemos más confianza que antes.

Después agrega: —Usted no sabe señorita, el susto que pasamos. Pero ahora estamos tranquilos y tenemos confianza en nuestro porvenir. Es curioso, pero tenemos más confianza que antes.

Después agrega: —Usted no sabe señorita, el susto que pasamos. Pero ahora estamos tranquilos y tenemos confianza en nuestro porvenir. Es curioso, pero tenemos más confianza que antes.

Después agrega: —Usted no sabe señorita, el susto que pasamos. Pero ahora estamos tranquilos y tenemos confianza en nuestro porvenir. Es curioso, pero tenemos más confianza que antes.

Después agrega: —Usted no sabe señorita, el susto que pasamos. Pero ahora estamos tranquilos y tenemos confianza en nuestro porvenir. Es curioso, pero tenemos más confianza que antes.

Después agrega: —Usted no sabe señorita, el susto que pasamos. Pero ahora estamos tranquilos y tenemos confianza en nuestro porvenir. Es curioso, pero tenemos más confianza que antes.

Después agrega: —Usted no sabe señorita, el susto que pasamos. Pero ahora estamos tranquilos y tenemos confianza en nuestro porvenir. Es curioso, pero tenemos más confianza que antes.

Después agrega: —Usted no sabe señorita, el susto que pasamos. Pero ahora estamos tranquilos y tenemos confianza en nuestro porvenir. Es curioso, pero tenemos más confianza que antes.

Después agrega: —Usted no sabe señorita, el susto que pasamos. Pero ahora estamos tranquilos y tenemos confianza en nuestro porvenir. Es curioso, pero tenemos más confianza que antes.

Después agrega: —Usted no sabe señorita, el susto que pasamos. Pero ahora estamos tranquilos y tenemos confianza en nuestro porvenir. Es curioso, pero tenemos más confianza que antes.

Después agrega: —Usted no sabe señorita, el susto que pasamos. Pero ahora estamos tranquilos y tenemos confianza en nuestro porvenir. Es curioso, pero tenemos más confianza que antes.

Gran Sorteo Popular "Confort" benefició a 18 vecinos de comuna Quinta Normal

Ordinaria concurrencia acudió a la velada, durante la cual se dieron a conocer los nombres de los premiados. Otro importante sector será beneficiado con el próximo sorteo

de las alternativas del sorteo mismo.

La Cia. Manufacturera de Papeles y Cartones S. A. se complace en haber entregado a través de su producto "Papel Confort" premios por un valor superior a los 3.000 escudos, consistentes en artículos de utilidad para el hogar y la familia, y que a su vez estos premios hayan recaído en personas a las cuales les prestará un real beneficio.

El sorteo fue realizado ante Notario Público, don Juan Calderón y con la asistencia del Subdelegado de Gobierno, don Valentín González, habiéndose cursado, también, invitaciones a todas las autoridades de la comuna.

Usó de la palabra, al inicio del acto, el Gerente Comercial de la Cia. Manufacturera de Papeles y Cartones S. A., don Jaime Jory W., quien fue entusiastamente aplaudido por la concurrencia, la que trajo en esta espontánea manifestación, la comprensión al esfuerzo de la Cia. en su afán de dar al público consumidor de esa comuna, a través de su producto "Confort", comodidad, premios y además alegría.

El sector elegido para efectuar esta promoción y divulgación del Papel Confort, estaba comprendido entre las calles San Pablo por el norte, Arica, Ecuador por el sur, Apóstol Santiago por el Oriente y Avenida Las Rejas por el Poniente; en consecuencia, todos los habitantes que comprenden el sector mencionado tuvieron la oportunidad de participar en el sorteo.

Llamamos la atención ahora a todas las personas que habitan en el sector comprendido entre la Arica, Carrasquel por el norte, San Pablo por el sur, Villa Santa por el Oriente, y las calles Ayuntamiento y Arica por el Poniente. Es aquí donde la Cia. Manufacturera está dando oportunidad a los nuevos usuarios de la marca Confort para entrar en el segundo

gran sorteo a efectuarse en los primeros días del mes de mayo, oportunamente se avisará por la prensa el lugar exacto donde tendrá el segundo encuentro entre la Compañía y el público consumidor.

La Compañía Manufacturera de Papeles y Cartones S. A. y Papel Confort agradece a todos los habitantes de Quinta Normal la gran acogida brindada a sus productos y espera seguir contando con la colaboración de todos hasta finalizar el trabajo propuesto, hasta completar los cinco sorteos que queremos realizar en la comuna de Quinta Normal.

Personal de la Compañía Manufacturera de Papeles y Cartones S. A., procede a efectuar el sorteo popular CON-

FORT, que benefició con artículos de uso hogareño a 18 vecinos de Quinta Normal, cuyos nombres damos en información separada.

Usó de la palabra, al inicio del acto, el Gerente Comercial de la Cia. Manufacturera de Papeles y Cartones S. A., don Jaime Jory W., quien fue entusiastamente aplaudido por la concurrencia, la que trajo en esta espontánea manifestación, la comprensión al esfuerzo de la Cia. en su afán de dar al público consumidor de esa comuna, a través de su producto "Confort", comodidad, premios y además alegría.

El sector elegido para efectuar esta promoción y divulgación del Papel Confort, estaba comprendido entre las calles San Pablo por el norte, Arica, Ecuador por el sur, Apóstol Santiago por el Oriente y Avenida Las Rejas por el Poniente; en consecuencia, todos los habitantes que comprenden el sector mencionado tuvieron la oportunidad de participar en el sorteo.

Llamamos la atención ahora a todas las personas que habitan en el sector comprendido entre la Arica, Carrasquel por el norte, San Pablo por el sur, Villa Santa por el Oriente, y las calles Ayuntamiento y Arica por el Poniente. Es aquí donde la Cia. Manufacturera está dando oportunidad a los nuevos usuarios de la marca Confort para entrar en el segundo

gran sorteo a efectuarse en los primeros días del mes de mayo, oportunamente se avisará por la prensa el lugar exacto donde tendrá el segundo encuentro entre la Compañía y el público consumidor.

La Compañía Manufacturera de Papeles y Cartones S. A. y Papel Confort agradece a todos los habitantes de Quinta Normal la gran acogida brindada a sus productos y espera seguir contando con la colaboración de todos hasta finalizar el trabajo propuesto, hasta completar los cinco sorteos que queremos realizar en la comuna de Quinta Normal.

Personal de la Compañía Manufacturera de Papeles y Cartones S. A., procede a efectuar el sorteo popular CON-

FORT, que benefició con artículos de uso hogareño a 18 vecinos de Quinta Normal, cuyos nombres damos en información separada.

Usó de la palabra, al inicio del acto, el Gerente Comercial de la Cia. Manufacturera de Papeles y Cartones S. A., don Jaime Jory W., quien fue entusiastamente aplaudido por la concurrencia, la que trajo en esta espontánea manifestación, la comprensión al esfuerzo de la Cia. en su afán de dar al público consumidor de esa comuna, a través de su producto "Confort", comodidad, premios y además alegría.

El sector elegido para efectuar esta promoción y divulgación del Papel Confort, estaba comprendido entre las calles San Pablo por el norte, Arica, Ecuador por el sur, Apóstol Santiago por el Oriente y Avenida Las Rejas por el Poniente; en consecuencia, todos los habitantes que comprenden el sector mencionado tuvieron la oportunidad de participar en el sorteo.

Llamamos la atención ahora a todas las personas que habitan en el sector comprendido entre la Arica, Carrasquel por el norte, San Pablo por el sur, Villa Santa por el Oriente, y las calles Ayuntamiento y Arica por el Poniente. Es aquí donde la Cia. Manufacturera está dando oportunidad a los nuevos usuarios de la marca Confort para entrar en el segundo

gran sorteo a efectuarse en los primeros días del mes de mayo, oportunamente se avisará por la prensa el lugar exacto donde tendrá el segundo encuentro entre la Compañía y el público consumidor.

La Compañía Manufacturera de Papeles y Cartones S. A. y Papel Confort agradece a todos los habitantes de Quinta Normal la gran acogida brindada a sus productos y espera seguir contando con la colaboración de todos hasta finalizar el trabajo propuesto, hasta completar los cinco sorteos que queremos realizar en la comuna de Quinta Normal.

Personal de la Compañía Manufacturera de Papeles y Cartones S. A., procede a efectuar el sorteo popular CON-

LISTA DE PERSONAS PREMIADAS

| Nombre | Dirección | Premio |
|---|--|--------|
| Francisco Contreras A. | Bartolomé Murillo número 141, Vestimenta Familiar. | |
| María Vega, Pasaje El Greco N.º 328, | Bicicleta | |
| María González, José Rivera N.º 340, | Radio. | |
| María Pino, Polígono N.º 964, | Radio. | |
| María Ríos, S. Petronilla N.º 156, | Reloj de mujer. | |
| Francisco Basualto, Pedro A. González N.º 711, | Reloj de hombre. | |
| María Garay L., Abtao N.º 1039, Plancha eléctrica | | |
| María Rodríguez G., Constantino N.º 69, Casa 8, | | |
| María Poblete, Fco. Javier N.º 519, Plancha | | |
| María D. de Cobos, Pedro L. Ugalde N.º 863, Ba- | | |
| María I. de Carrasco, Abtao N.º 178, Bateria de | | |
| María María Valdés A., Radal N.º 987, Bateria de | | |
| María Sanja, Santo Domingo N.º 5030, Equipo | | |
| María Valenzuela, Gaspar de Orense N.º 342, | | |
| María Campos, Tadeo Vargas N.º 420, Equi- | | |
| María J. de Pastén, Francisco Surbarán N.º 5147, | | |
| María Valdés V., Pedro A. González N.º 651, | | |

Don Jaime Jory W., Gerente Comercial de la Compañía Manufacturera de Papeles y Cartones S. A., se dirige a la concurrencia reunida en el salón de actos de la Parroquia del Buen Consejo. En esta oportunidad se repartieron los premios del Gran Sorteo Popular "CONFORT", en Quinta Normal.

Don Jaime Jory W., Gerente Comercial de la Compañía Manufacturera de Papeles y Cartones S. A., se dirige a la concurrencia reunida en el salón de actos de la Parroquia del Buen Consejo. En esta oportunidad se repartieron los premios del Gran Sorteo Popular "CONFORT", en Quinta Normal.

Don Jaime Jory W., Gerente Comercial de la Compañía Manufacturera de Papeles y Cartones S. A., se dirige a la concurrencia reunida en el salón de actos de la Parroquia del Buen Consejo. En esta oportunidad se repartieron los premios del Gran Sorteo Popular "CONFORT", en Quinta Normal.



Personal de la Compañía Manufacturera de Papeles y Cartones S. A., procede a efectuar el sorteo popular CON-

FORT, que benefició con artículos de uso hogareño a 18 vecinos de Quinta Normal, cuyos nombres damos en información separada.



Don Jaime Jory W., Gerente Comercial de la Compañía Manufacturera de Papeles y Cartones S. A., se dirige a la concurrencia reunida en el salón de actos de la Parroquia del Buen Consejo. En esta oportunidad se repartieron los premios del Gran Sorteo Popular "CONFORT", en Quinta Normal.

Don Jaime Jory W., Gerente Comercial de la Compañía Manufacturera de Papeles y Cartones S. A., se dirige a la concurrencia reunida en el salón de actos de la Parroquia del Buen Consejo. En esta oportunidad se repartieron los premios del Gran Sorteo Popular "CONFORT", en Quinta Normal.

Don Jaime Jory W., Gerente Comercial de la Compañía Manufacturera de Papeles y Cartones S. A., se dirige a la concurrencia reunida en el salón de actos de la Parroquia del Buen Consejo. En esta oportunidad se repartieron los premios del Gran Sorteo Popular "CONFORT", en Quinta Normal.

DIRECCION DE PAVIMENTACION DE SANTIAGO

La I. Municipalidad de Santiago ha efectuado la pavimentación de calzadas en las calles: COMANDANTE CANALES, entre Vivaceta y Uno Norte; RIVERA, entre Vivaceta y Grumete Bustos; PINTO, entre Vivaceta y Grumete Bustos; SANTA TERESA, entre La Araucana y Javiera Salas; HUANUCO, entre Einstein y Santa Laura; CAÑETE, entre F. Vivaceta e Independencia; ACONCAGUA, entre San Diego y San Ignacio; PATRIA NUEVA, entre Santo Domingo y San Pablo; MAIPO, entre Recoleta y El Salto.

Esta Dirección, en cumplimiento a lo establecido en el art. 48 de la Ley 11.150, sobre Pavimentación de Santiago, pone en conocimiento de los propietarios de dichos predios, que las dimensiones de los frentes y prorrates de superficie que, en conformidad a la Ley, les corresponde pagar por las obras de pavimentación, arrojan los resultados que a continuación se indican:

| PREDIO | N.º | PROPIETARIO | FRENTE | SUPERFICIE |
|---|---------|---------------------------|--------|------------|
| PRORRATEO DE SUPERFICIE DE CALLE COMANDANTE CANALES ENTRE VIVACETA Y UNO NORTE. | | | | |
| FAENA N.º 6084 | | | | |
| ENTRE VIVACETA Y GRUMETE BUSTOS (COSTADO NORTE) | | | | |
| Vivaceta | 602 | Dámaso Tarrazón | 23,00 | 75,90 |
| G. Bustos | 301 | Francisco Aguirreherre | 27,90 | 89,10 |
| TOTALES | | | 50,90 | 165,00 |
| ENTRE VIVACETA Y GRUMETE BUSTOS (COSTADO SUR) | | | | |
| C. Canales | 1706-10 | Luis López | 25,25 | 85,65 |
| C. Canales | 1712 | Juana Dieguez | 23,95 | 79,05 |
| TOTALES | | | 50,20 | 165,60 |
| ENTRE GRUMETE BUSTOS Y TENIENTE BISSON (COSTADO NORTE) | | | | |
| C. Canales | 1633 | Nora Elfar | 10,50 | 34,65 |
| C. Canales | 1609 | Delia Barrientos | 7,80 | 25,74 |
| C. Canales | 1749 | Fresia Salas | 7,50 | 24,75 |
| C. Canales | 1687 | Emilio Ahumada | 4,50 | 14,85 |
| C. Canales | 1779-83 | Alberto Atriali | 22,45 | 74,09 |
| TOTALES | | | 52,75 | 174,08 |
| ENTRE GRUMETE BUSTOS Y TENIENTE BISSON (COSTADO SUR) | | | | |
| G. Bustos | 596 | Laura Maleviller | 11,30 | 37,29 |
| G. Bustos | 1664 | Mario Mesa | 3,35 | 11,06 |
| G. Bustos | 1668 | Carmen Vella | 4,25 | 14,03 |
| G. Bustos | 1670 | Estelina Sarmiento | 4,05 | 13,37 |
| G. Bustos | 1674 | Alfredo Cardenas | 3,60 | 11,88 |
| G. Bustos | 1770 | Belarmino Castagna | 4,25 | 14,02 |
| G. Bustos | 1774 | Julio Vicencio | 4,45 | 14,68 |
| G. Bustos | 1778 | Luis Barrera | 4,05 | 13,36 |
| G. Bustos | 1688 | Enrique Carrasco | 11,90 | 39,27 |
| G. Bustos | 1786 | Dolores de Bustamante | | |
| TOTALES | | | 55,45 | 182,99 |
| ENTRE TENIENTE BISSON Y UNO NORTE (COSTADO NORTE) | | | | |
| Tte. Bisson | 610 | Mols Cahimi | 26,80 | 84,15 |
| Tte. Bisson | 610 | Soc. Canal de Maipo | 4,60 | 14,45 |
| TOTALES | | | 31,40 | 98,60 |
| ENTRE TENIENTE BISSON Y UNO NORTE (COSTADO SUR) | | | | |
| Tte. Bisson | 590 | Hoffman Prado y Cia Ltda. | 27,85 | 87,45 |
| Tte. Bisson | 610 | Soc. Canal de Maipo | 4,60 | 14,44 |
| TOTALES | | | 32,45 | 101,89 |
| PRORRATEO DE SUPERFICIE DE CALLE RIVERA EN VIVACETA Y GRUMETE | | | | |
| FAENA N.º 6086 | | | | |
| ENTRE VIVACETA Y GRUMETE BUSTOS (COSTADO SUR) | | | | |
| Vivaceta | 498 | Manuel Castañeda | 25,50 | 86,28 |
| Rivera | 2000 | Carlos Barrientos | 10,25 | 30,07 |
| Rivera | 2006 | Arturo Cornejo | 6,05 | 22,84 |
| Rivera | 2008 | Tránsito Zamora | 9,05 | 34,17 |
| TOTALES | | | 50,85 | 192,34 |
| ENTRE VIVACETA Y GRUMETE BUSTOS (COSTADO NORTE) | | | | |
| Vivaceta | 502 | Luis Araya e Hijos | 25,05 | 84,56 |
| Rivera | 1755 | Julio Romero | 4,80 | 16,12 |
| Rivera | 1765-85 | Maria Salazar | 20,50 | 77,39 |
| TOTALES | | | 50,35 | 190,07 |
| PRORRATEO DE SUPERFICIE DE CALLE PINTO, ENTRE VIVACETA Y GRUMETE | | | | |
| FAENA N.º 6087 | | | | |
| ENTRE VIVACETA Y GRUMETE BUSTOS (COSTADO NORTE) | | | | |
| Pinto | 2101 | Radi Pauco | 13,80 | 52,44 |
| Pinto | 2105-09 | Jacobo Yuma | 11,30 | 42,84 |
| Pinto | 2113 | Juan Contreras | 3,90 | 14,63 |
| Pinto | 2115 | Elena Valladares | 4,55 | 17,29 |
| Pinto | 2119-23 | Carlos Vilches | 16,30 | 61,94 |
| TOTALES | | | 49,85 | 189,14 |
| ENTRE VIVACETA Y GRUMETE BUSTOS (COSTADO SUR) | | | | |
| Vivaceta | 876 | Dirección de Vialidad | 51,45 | 196,51 |
| TOTALES | | | 51,45 | 196,51 |
| PRORRATEO DE SUPERFICIE DE CALLE SANTA TERESA, ENTRE LA ARAUCANA Y JAVIERA SALAS. | | | | |
| FAENA N.º 6089 | | | | |
| ENTRE LA ARAUCANA Y GARCIA CACERES (COSTADO PONIENTE) | | | | |
| Santa Teresa | 887 | Luis Olmedo | 6,95 | 19,29 |
| Santa Teresa | 887 | Cecilia Jandres | 6,80 | 18,87 |
| Santa Teresa | 849 | Alberto Cerda | 6,65 | 18,45 |
| Santa Teresa | 833 | Maria Mercedes Contreras | 6,75 | 18,73 |
| Santa Teresa | 815 | Cándida Pifa | 6,65 | 19,01 |
| Santa Teresa | 787 | Manuel Guevara | 6,80 | 18,87 |
| Santa Teresa | 749 | Hortensia Carrasco | 6,65 | 18,45 |
| Santa Teresa | 733 | Teresa y de Donoso | 6,80 | 18,87 |
| Santa Teresa | 715 | Leontina Leyton | 6,85 | 19,01 |
| Santa Teresa | 689 | José Mejías | 6,90 | 19,15 |
| Santa Teresa | 673 | Luis Hernán Abarca | 6,65 | 18,45 |
| Santa Teresa | 673 | Daniel Segundo Aravena | 7,20 | 19,98 |
| TOTALES | | | 81,85 | 227,13 |
| ENTRE LA ARAUCANA Y GARCIA REYES (COSTADO ORIENTE) | | | | |
| Santa Teresa | 866 | Juan Valenzuela | 7,15 | 19,84 |
| Santa Teresa | 866 | Manuel Mella | 6,80 | 18,87 |
| Santa Teresa | 848 | Juan Carls | 6,80 | 18,87 |
| Santa Teresa | 839 | Jorge Pardo | 6,80 | 18,87 |
| Santa Teresa | 814 | Adriana Martinez | 6,70 | 18,59 |
| Santa Teresa | 788 | Catalina Ramirez | 6,70 | 18,59 |
| Santa Teresa | 766 | José Donoso | 6,85 | 19,01 |
| Santa Teresa | 748 | Belarmino López | 6,80 | 18,87 |
| Santa Teresa | 733 | Humberto Rojas | 6,80 | 18,87 |
| Santa Teresa | 714 | Eduardo Navarro | 6,70 | 18,59 |
| Santa Teresa | 688 | Héctor Ogaz | 6,70 | 18,59 |
| Santa Teresa | 672 | Maria Galdames | 7,00 | 19,44 |
| TOTALES | | | 81,80 | 227,00 |
| ENTRE GARCIA CACERES Y JAVIERA SALAS (COSTADO PONIENTE) | | | | |
| Santa Teresa | 615 | Berta Opazo | 14,10 | 39,13 |
| TOTALES | | | 14,10 | 39,13 |
| ENTRE GARCIA CACERES Y JAVIERA SALAS (COSTADO ORIENTE) | | | | |
| Santa Teresa | 614 | Rigoberto Mardones | 14,20 | 39,41 |
| TOTALES | | | 14,20 | 39,41 |
| PRORRATEO DE SUPERFICIE DE CALLE HUANUCO ENTRE EINSTEIN Y SANTA LAURA Y AV. EINSTEIN (C. ORIENTE) | | | | |
| FAENA N.º 6071 | | | | |
| ENTRE SANTA LAURA Y AV. EINSTEIN (C. ORIENTE) | | | | |
| Huanuco | 2205 | Juan Leiva | 14,70 | 55,86 |
| Huanuco | 2209 | Fernando Dinamarca | 8,35 | 31,90 |
| Huanuco | 2209-13 | Fernando Dinamarca | 6,20 | 23,54 |
| Huanuco | 2347 | Estadio Santa Laura | 184,40 | 700,72 |
| Huanuco | 2363 | Consejo Defensa del Niño | 19,80 | 75,24 |
| Huanuco | 2365 | José Orellana | 10,00 | 38,00 |
| Huanuco | 2367 | Hernán Contreras | 2,80 | 10,64 |
| Huanuco | 2373 | Juan Collao | 8,00 | 30,40 |
| Huanuco | 2381 | Rafael Salazar | 15,00 | 56,25 |
| Huanuco | 2391 | Juan Ossandon | 15,70 | 59,01 |
| Huanuco | 2395 | Abelina Vargas | 10,30 | 39,10 |
| Huanuco | 2395 | Arturo Gac | 15,70 | 59,01 |
| TOTALES | | | 306,96 | 1.190,48 |
| ENTRE SANTA LAURA Y NUEVA MONTAU (C. PONIENTE) | | | | |
| Huanuco | 2204/10 | Antonio Alvarez | 30,50 | 118,06 |
| Huanuco | 2212 | Santiago Salas | 11,70 | 44,46 |
| Huanuco | 2233 | Albino Juan Mendez | 11,40 | 43,32 |
| Huanuco | 2246 | Ruben Figueroa | 11,90 | 45,22 |
| Huanuco | 2246 | Juan Granillo | 11,15 | 42,27 |
| Huanuco | 2244 | Segundo Zapata C. | 7,70 | 29,26 |
| Huanuco | 2258 | Maximiliano Rivera | 12,90 | 49,00 |
| Huanuco | 2260 | Enrique Solanich | 10,00 | 38,00 |
| Huanuco | 2276 | Miguel Eric | 9,95 | 37,81 |
| Huanuco | 2280-A | Suc. Carlos Pedemonte | 13,30 | 50,84 |
| Huanuco | 2290 | Francisco Gurrieri | 15,00 | 56,25 |
| Huanuco | 2296 | Manuel Curieri | 15,10 | 57,38 |
| Huanuco | 2304 | Juan Curieri | 15,10 | 57,38 |
| Huanuco | 2312 | Raul Urbina | 15,20 | 57,76 |
| Huanuco | 2330 | Mario Aguirre | 23,90 | 91,48 |
| TOTALES | | | 213,90 | 813,32 |
| ENTRE NUEVA MONTAU Y AV. EINSTEIN (C. PONIENTE) | | | | |
| N. Montau | 1406 | Humberto Campos | 10,00 | 38,00 |
| Huanuco | 2354 | Carlos Lurahqui | 8,55 | 32,46 |
| Huanuco | 2358 | Enrique Moya | 10,45 | 39,66 |
| Huanuco | 2360 | Rodolfo Granillo | 9,65 | 36,78 |
| Huanuco | 2370 | Humberto Bascuñán | 15,90 | 60,24 |
| Huanuco | 2380 | Berta Arandea | 9,85 | 37,43 |
| Huanuco | 2386 | Suc. Nunez Bañados | 10,20 | 38,76 |
| Huanuco | 1404 | Moisés de la Barra | 12,40 | 47,27 |
| TOTALES | | | 86,70 | 328,10 |
| PRORRATEO DE SUPERFICIE DE CALLE ENTRE FERMIN VIVACETA Y PADRE LOPEZ | | | | |
| FAENA N.º 6088 | | | | |
| ENTRE FERMIN VIVACETA Y PADRE LOPEZ (COSTADO SUR) | | | | |
| Cañete | 1798 | Imael Riveros | 13,65 | 51,88 |
| Cañete | 1796 | Amada Allende | 8,35 | 31,90 |
| Cañete | 2080 | Mercedes Rojas | 3,90 | 14,76 |
| Cañete | 1788 | Suc. José Mañá | 8,50 | 32,25 |
| Cañete | 2086 | Carlos Díaz | 8,00 | 30,40 |
| Cañete | 2080 | Julio Alvarez | 8,50 | 32,25 |
| Cañete | 1770 | Eufemio Ramirez | 8,60 | 32,76 |
| Cañete | 1786 | Carmen Flores | 8,50 | 32,25 |
| Cañete | 2060 | Albino Ruiz | 8,50 | 32,25 |
| Cañete | 2050 | German Sanchez | 8,40 | 31,92 |
| Cañete | 1746 | Maria Palomino | 8,20 | 31,56 |
| Cañete | 1740 | Maria Rojas | 8,20 | 31,56 |
| Cañete | 2032 | Dionisio Figueroa | 9,00 | 34,20 |
| Cañete | 1730 | Ana Warne | 4,00 | 15,20 |
| Cañete | 2016 | Soc. Canal del Maipo | 8,30 | 31,74 |
| Cañete | 2014 | Bernardino Muñoz | 8,80 | 33,52 |
| Cañete | 1812 | Juan Montero | 11,70 | 44,46 |
| Cañete | 1702 | Luis Nunez | 8,60 | 32,76 |
| Cañete | 1698 | Rosa Leon | 8,20 | 31,56 |
| Cañete | 1994 | Rigoberto Bastias | 8,50 | 32,25 |
| Cañete | 1683 | Francisco Toro | 16,70 | 63,78 |
| Cañete | 1972 | Quintín Romero | 8,20 | 31,56 |
| Cañete | 1668 | Pedro Rojas | 8,65 | 32,91 |
| Cañete | 1662 | José Carrea | 8,35 | 31,90 |
| Cañete | 1658 | Carlos Cotré | 8,55 | 32,76 |
| Cañete | 1948 | Marcos A. Pareja | 14,25 | 54,53 |
| Cañete | 1946 | Quintín Romero | 8,40 | 31,92 |
| Cañete | 1944 | Ema Onazo | 8,20 | 31,56 |
| Cañete | 1934 | René Santander | 8,80 | 33,52 |
| Cañete | 1630 | Suc. Liberato Contreras | 8,40 | 31,92 |
| Cañete | 1624 | Guillermo Valenzuela | 8,00 | 30,40 |
| Cañete | 1620 | Clotilde Reyes | 8,80 | 33,52 |
| Cañete | 1614 | Luisa de Vergara | 8,40 | 31,92 |
| Cañete | 1610 | Alicia Guevara | 11,00 | 41,80 |
| Cañete | 1602 | Carmen Astudillo | | |
| TOTALES | | | 329,20 | 1.240,10 |
| ENTRE PADRE LOPEZ Y AV. INDEPENDENCIA (COSTADO SUR) | | | | |
| Cañete | 1588 | Joaquín Vallejos | 16,70 | 63,78 |
| Cañete | 1566 | Rosa Madariaga | 8,45 | 32,03 |
| Cañete | 1546 | Pedro Aguirre | 5,00 | 19,00 |
| Cañete | 1850 | Santiago Oneto | 4,50 | 17,10 |
| Cañete | 1936-32 | Agustín Contreras | 8,15 | 31,36 |
| Cañete | 1816 | Luis Jara | 8,75 | 33,38 |
| Independencia | 2998 | Roque Ramirez | 6,35 | 24,13 |
| TOTALES | | | 67,85 | 258,16 |
| ENTRE AVENIDA INDEPENDENCIA Y PASAJE CAÑETE (COSTADO NORTE) | | | | |
| Cañete | 871 | Ministerio de Educación | 145,50 | 558,75 |
| Cañete | 1921 | Sara Orrego | 13,50 | 51,75 |
| Cañete | 1933 | Luis Olmos | 9,00 | 34,20 |
| Cañete | 1945 | N. N. | 9,25 | 35,36 |
| Cañete | 1949 | Alejo Chacon | | |
| TOTALES | | | 190,85 | 729,81 |
| ENTRE PASAJE CAÑETE Y AVENIDA VIVACETA (COSTADO NORTE) | | | | |
| Cañete | 1967 | Leonar Mauera | 8,25 | 31,36 |
| Cañete | 1969 | Guillermo Valledor | 9,05 | 34,59 |
| Cañete | 1971 | Gabriel Quiroz | 13,50 | 51,75 |
| Cañete | 1985 | René Solomayor | 13,70 | 52,01 |
| Cañete | 1999 | Aida Muñoz | 5,25 | 20,14 |
| Cañete | 871 | Soc. Canal del Maipo | 12,60 | 48,42 |
| Cañete | 2005 | Francisco Joacida | 10,35 | 39,71 |
| Cañete | 2017 | José E. Sáez | 10,30 | 39,51 |
| Cañete | 2039 | Manuel Hernández | 10,45 | 39,87 |
| Cañete | 2043 | Teresa Escalona | 11,10 | 42,79 |
| Cañete | 1925 | Laura Silva | 10,40 | 39,87 |
| Cañete | 2075 | Fresia Miranda | 11,00 | 41,80 |
| Cañete | 2079 | José M. Latorre | 11,80 | 45,12 |
| Cañete | 2087 | Ana Villalobos | 11,90 | 45,50 |
| Cañete | 2085 | Esteban Atkinson | 18,10 | 69,18 |
| Cañete | 2093-99 | José Alvarez | | |
| TOTALES | | | 180,75 | 690,10 |
| PRORRATEO DE SUPERFICIE DE CALLE ACONCAGUA ENTRE SAN DIEGO Y SAN IGNACIO. | | | | |
| FAENA N.º 6088 | | | | |
| ENTRE SAN DIEGO Y GALVEZ (COSTADO NORTE) | | | | |
| San Diego | 989-99 | García y Cia. | 24,20 | 91,56 |
| Aconcagua | 1115 | Falvel Furman | 10,95 | 41,51 |
| Aconcagua | 1125 | José Suárez | 7,00 | 26,60 |
| Aconcagua | 1135 | Rosa Canales | 8,50 | 32,25 |
| Aconcagua | 1145 | Julia Díaz | 6,20 | 23,54 |
| Aconcagua | 1151-57 | Daniel González | 33,00 | 126,81 |
| Aconcagua | 871 | Mercado Sur | | |
| Cañete | 1836-32 | Daniel González | | |
| TOTALES | | | 127,85 | 482,27 |

DIRECCION DE PAVIMENTACION...

| N.º | PROPIETARIO | FRENTE | SUPERFICIE |
|---|--------------------------------|---------------|---------------|
| ENTRE SAN DIEGO Y GALVEZ (COSTADO SUR) | | | |
| 1194 | Suc. Rodriguez | 17,25 | 56,51 |
| 1184-80 | Clara Tabrika | 9,50 | 32,78 |
| 1176 | Antonio Puenzalida | 4,90 | 16,91 |
| 1174 | Maquiel Espinoza | 4,85 | 16,73 |
| 1170-60 | Raquel Silva y otros | 14,40 | 49,68 |
| 1160 | Suc. Tapia | 4,80 | 16,56 |
| 1156 | Varios Propietarios | 1,45 | 5,00 |
| 1154 | Enrique Saavedra | 3,20 | 11,04 |
| 1142-99 | Teodoro Esmeralda | 5,00 | 17,25 |
| | Juan Bozolo | 63,80 | 220,11 |
| TOTALES | | 129,15 | 445,57 |
| ENTRE GALVEZ Y NATANIEL (COSTADO NORTE) | | | |
| 1231-77 | Neut Latour | 68,15 | 238,53 |
| TOTALES | | 68,15 | 238,53 |
| ENTRE GALVEZ Y NATANIEL (COSTADO SUR) | | | |
| 1286-68 | Eduardo Chaneaux | 28,35 | 99,23 |
| 1262-48 | Eduardo Moreno | 13,80 | 48,30 |
| 1232 | Juana Baloffet | 10,50 | 36,75 |
| 1222-18 | Benjamin Subercaseaux | 26,50 | 92,73 |
| TOTALES | | 79,15 | 277,03 |
| ENTRE NATANIEL Y ROBERTO ESPINOZA (COSTADO NORTE) | | | |
| 1305-18 | José Macluf | 34,20 | 119,70 |
| 1323-45 | Antonio Aparicia | 31,70 | 110,95 |
| TOTALES | | 65,90 | 230,65 |
| ENTRE NATANIEL Y ROBERTO ESPINOZA (COSTADO SUR) | | | |
| 1302 | Mangel Miranda | 8,40 | 29,40 |
| 1330 | Maria Revco | 7,60 | 26,60 |
| 1328 | José Sánchez | 12,90 | 45,15 |
| 1322 | Maria Revco | 5,85 | 20,45 |
| 1316 | Bernardo Becerra | 6,10 | 21,35 |
| 1314 | Varios Propietarios | 3,10 | 10,65 |
| 1312 | Eduardo Muñoz | 5,80 | 20,30 |
| 1304 | Montalva Quindos | 15,80 | 55,30 |
| TOTALES | | 65,55 | 229,43 |
| ENTRE ROBERTO ESPINOZA Y LORD COCHRANE (COSTADO NORTE) | | | |
| 1371-77 | Irida Molcha | 34,10 | 119,35 |
| 1379-97 | Horacio Monchunyer | 32,30 | 113,05 |
| TOTALES | | 66,40 | 232,40 |
| ENTRE ROBERTO ESPINOZA Y LORD COCHRANE (COSTADO SUR) | | | |
| 1020 | Suc. Santiago Ruiz | 11,10 | 38,85 |
| 1368 | Laura Henríquez | 6,30 | 22,05 |
| 1364 | Mercedes Toro | 6,30 | 21,00 |
| 1378 | Emilio Wenberger | 11,40 | 39,00 |
| 1366 | Octavio Le Ford | 31,00 | 108,50 |
| TOTALES | | 65,80 | 230,30 |
| ENTRE LORD COCHRANE Y ALDUNATE (COSTADO NORTE) | | | |
| 1415 | Antonio Moreno | 23,70 | 82,84 |
| 1419 | Ernesto Pinto | 12,45 | 43,58 |
| 1421-25 | Ena Fuenzalida | 10,25 | 35,88 |
| 1427-31 | Laura Contreras | 14,00 | 49,00 |
| 1437-39 | Octavio Le Ford | 14,00 | 49,00 |
| TOTALES | | 74,40 | 260,40 |
| ENTRE LORD COCHRANE Y ALDUNATE (COSTADO SUR) | | | |
| 1002 | Iglesia Misionera de Cristo | 19,40 | 67,90 |
| 1420 | José Ramírez y Graciela Ortega | 7,00 | 24,50 |
| 1426 | Santiago Holzmank | 6,00 | 21,00 |
| 1424 | Humberto Pizarro | 5,75 | 20,13 |
| 1422 | Francisco Rionegro | 36,60 | 128,10 |
| TOTALES | | 74,75 | 261,63 |
| ENTRE ALDUNATE Y SAN IGNACIO (COSTADO NORTE) | | | |
| 1445-51 | Suc. Luis Mezano | 20,80 | 72,80 |
| 1453 | Alma Duca | 10,50 | 36,75 |
| 1467 | Octavio Barrientos | 10,00 | 35,00 |
| 1479 | Mercedes Herrera | 14,40 | 50,40 |
| 1481 | José Márquez | 27,20 | 95,20 |
| TOTALES | | 82,90 | 290,15 |
| ENTRE ALDUNATE Y SAN IGNACIO (COSTADO SUR) | | | |
| 1484 | Elsa Rojas | 17,10 | 59,85 |
| 1482 | Carlos Martínez | 4,85 | 16,28 |
| 1480 | Luis Valenzuela y otra | 4,50 | 15,75 |
| 1478 | Margarita Villar | 4,50 | 15,75 |
| 1464 | Maria Luisa Morales | 4,20 | 14,70 |
| 1460 | Rosaldo Valencia | 9,00 | 31,50 |
| 1458 | Varios Propietarios | 4,50 | 15,75 |
| 1456 | Arturo Díaz | 1,70 | 5,95 |
| 1454-52 | Ana Moreno | 4,50 | 15,75 |
| 1450 | Ester de Scheappacasse | 9,08 | 31,68 |
| 1448 | Maria Rocha | 4,70 | 16,48 |
| 1446 | Eduardo Zúñiga | 4,35 | 15,22 |
| 1401 | Maria Faúndez | 4,40 | 15,40 |
| | | 5,00 | 17,50 |
| TOTALES | | 82,25 | 287,88 |

PRORRATEO DE SUPERFICIE DE CALLE PATRIA NUEVA ENTRE SANTO DOMINGO Y SAN PABLO

FAENA N.º 6048

DE SANTO DOMINGO A SAN GUMERCINDO (COSTADO ORIENTE)

| | | | |
|----------------|------------------|--------------|---------------|
| 4090 | Juan Pollman | 22,70 | 78,77 |
| 625 | Berta Fuentes | 8,90 | 30,68 |
| 631 | Rosaura Castillo | 9,00 | 31,23 |
| 635 | Luis Poblete | 8,80 | 30,54 |
| 691 | José Cisterna | 9,80 | 34,01 |
| TOTALES | | 69,20 | 206,42 |

DE SAN GUMERCINDO A SAN PABLO (COSTADO ORIENTE)

| | | | |
|----------------|---------------|--------------|---------------|
| 623-99 | Mariano Pulbá | 38,65 | 134,12 |
| TOTALES | | 38,65 | 134,12 |

DE SANTO DOMINGO A SAN PABLO (COSTADO PONIENTE)

| | | | |
|----------------|----------------|---------------|---------------|
| 690-30 | Soc. Riquelme | 47,70 | 165,52 |
| 690-790 | Domingo Colche | 60,30 | 209,24 |
| TOTALES | | 108,00 | 374,76 |

PRORRATEO DE SUPERFICIE DE CALLE MAIPO ENTRE RECOLETA Y EL SALTO

FAENA N.º 6000

ENTRE RECOLETA Y CORONEL DEL CANTO (C. NORTE)

| | | | |
|--------|-------------------------------|-------|--------|
| 590/89 | Pedro Barrera | 40,20 | 140,70 |
| 599 | Sindulfo Beltrán Ilharreborde | 8,45 | 29,58 |
| 577 | Angel Gaete | 8,60 | 29,58 |
| 571 | Elsa Artigas | 8,65 | 30,28 |
| 567 | Elsa Periwitz | 12,10 | 42,35 |
| 559 | Jerónimo Costa | 12,75 | 44,63 |
| 543-39 | Florencia vda. de Quintero | 12,55 | 43,92 |
| 551 | Roberto Lagos | 16,75 | 58,62 |
| 527 | Victor Bustamante | 16,80 | 58,80 |

| N.º | PROPIETARIO | FRENTE | SUPERFICIE |
|--|--------------------------|---------------|---------------|
| ENTRE RECOLETA Y CORONEL DEL CANTO (C. SUR) | | | |
| 623 | Manuel Peñalba | 20,90 | 73,15 |
| 621 | Ernesto Farias | 16,50 | 57,75 |
| 597/01 | Luis Solari | 17,00 | 59,50 |
| TOTALES | | 194,40 | 690,40 |
| ENTRE CORONEL DEL CANTO Y AV. ALVANO (C. NORTE) | | | |
| 490/81 | Juana Ravera | 31,00 | 106,50 |
| 479/53 | Antebras Novar | 39,90 | 139,65 |
| 451 | Inés Molina | 39,90 | 139,65 |
| 447 | Domitila Vergara | 10,30 | 36,05 |
| 445 | Pablo Moreno | 10,75 | 37,63 |
| 433/29 | Octavio Sierra | 20,60 | 72,10 |
| 427/21 | Honorato Toro | 10,65 | 37,45 |
| 419 | Manuel Arévalo | 10,70 | 37,28 |
| | | 32,10 | 112,34 |
| TOTALES | | 166,00 | 561,00 |
| ENTRE CORONEL DEL CANTO Y AV. ALVANO (C. SUR) | | | |
| 2189 | Julietta Lira | 16,40 | 57,40 |
| 484 | Miguel Alvarez | 8,80 | 30,80 |
| 488 | Antonio Martínez | 16,20 | 56,90 |
| 472 | Rosario Macaya | 12,35 | 43,23 |
| 470 | Aida Villacura | 5,99 | 20,65 |
| 466 | Manuel Valenzuela | 7,15 | 25,03 |
| 462 | Guillermo Hidalgo | 12,80 | 43,75 |
| 454 | Humberto Soto | 8,30 | 29,04 |
| 452 | Domitila Pinto | 6,75 | 23,13 |
| 450 | Juana Romo | 11,25 | 39,37 |
| 446 | José Romo | 8,25 | 28,87 |
| 442 | Luis A. Aravena | 8,50 | 29,75 |
| 434 | Pedro Uribe | 8,40 | 29,40 |
| 428 | Ella Vera | 8,25 | 29,38 |
| 426 | Virginia Pinilla | 4,10 | 14,38 |
| 420 | Clotilde Caballero | 12,40 | 43,40 |
| 410 | Pedro Pizarro | 6,45 | 22,58 |
| 406 | Gustavo Salinas | 6,30 | 22,05 |
| TOTALES | | 167,85 | 567,48 |
| ENTRE AV. ALVANO Y CAMPINO (COSTADO NORTE) | | | |
| 399 | Rosa Aedo | 10,15 | 35,53 |
| 397 | Juana de Ramirez | 10,00 | 35,00 |
| 391 | Carmen Merino | 10,15 | 35,53 |
| 388/85 | Jorge Martínez | 12,10 | 42,35 |
| 375 | Armando Pérez | 12,80 | 44,80 |
| 371 | Juana Alarcón | 11,60 | 40,60 |
| 365 | Isabel Balladares | 10,10 | 35,35 |
| 363 | Molés Drogue | 9,70 | 33,95 |
| 347 | Luis Campos | 10,20 | 36,05 |
| 339 | Aurelio Acevedo | 9,70 | 33,95 |
| 327 | Gumercindo Leiva | 10,30 | 36,05 |
| 325 | Bernabé Tapia | 12,30 | 43,05 |
| 319 | Ernesto Cifuentes | 5,10 | 17,85 |
| 317/15 | Véronica Caballero | 7,70 | 26,94 |
| 311 | Braulio Manso | 8,30 | 29,05 |
| 305/01 | José Bataglia | 16,80 | 58,80 |
| TOTALES | | 167,10 | 564,85 |
| ENTRE ALVANO Y CAMPINO (COSTADO SUR) | | | |
| 396 | Audelia Rodríguez | 16,85 | 58,97 |
| 388 | Juan Furon | 8,10 | 28,34 |
| 384 | Ella Durán | 8,65 | 30,27 |
| 378 | Juan Carreras | 8,45 | 29,57 |
| 374 | Juan Bagnara | 8,20 | 29,29 |
| 368 | Agustín Araya | 8,55 | 29,82 |
| 362 | Miguel Bustamante | 8,35 | 29,23 |
| 352 | Luis Rojas | 8,30 | 29,05 |
| 348 | Florencia Olguín | 8,50 | 29,75 |
| 342 | Carolina Miño | 8,70 | 30,45 |
| 338 | José Esteban Cantillana | 9,10 | 31,85 |
| 334 | Rosa vda. de Díaz | 8,55 | 30,28 |
| 328 | José Villalobos | 8,35 | 29,82 |
| 322 | Antonio Silva | 8,20 | 28,70 |
| 318 | José Gil | 8,45 | 29,88 |
| 312 | José Avila | 8,35 | 29,23 |
| 302 | Juan Leiva | 8,50 | 29,75 |
| | Jaime Encina | 16,10 | 56,55 |
| TOTALES | | 168,70 | 590,45 |
| ENTRE CAMPINO Y AURELIO DIAZ MEZA (C. NORTE) | | | |
| 299 | Fanny Ramírez | 7,40 | 25,90 |
| 287 | Olga Fernández | 8,00 | 28,00 |
| 285 | Luzmila vda. de Acevedo | 10,60 | 35,00 |
| 283 | Jorge Zabate | 8,00 | 28,00 |
| 281 | Alberto Mejías | 8,20 | 30,45 |
| 279 | Eusebio Hernández | 8,20 | 29,70 |
| 275 | Silvia Meza | 8,50 | 29,75 |
| 271 | Segundo Contreras | 8,40 | 29,40 |
| 269 | Julia Tapia | 8,30 | 29,05 |
| 267 | Emilio Ortega | 8,10 | 28,35 |
| 265 | José Flores | 8,25 | 29,23 |
| 263 | Sergio Mora | 8,20 | 29,23 |
| 261 | Juana Sauvalle | 8,40 | 29,40 |
| 259 | Aurora Vilches | 8,35 | 29,40 |
| 257 | Justina Quiros | 8,30 | 29,05 |
| 255 | Suc. Agustín Dorival | 8,30 | 29,05 |
| 253 | Carmen Tapia | 8,30 | 29,05 |
| 251 | Suc. Agustín Dorival | 8,30 | 29,05 |
| 249 | Se. Evangelista Bautista | 8,35 | 29,23 |
| 247 | Belisario Troncoso | 8,35 | 29,23 |
| TOTALES | | 166,80 | 563,80 |
| ENTRE AURELIO DIAZ MEZA Y EL SALTO (C. NORTE) | | | |
| 193 | Carlos Della | 16,70 | 58,45 |
| 173 | Raúl Díaz | 8,35 | 29,23 |
| 165 | Rosa Piña | 8,50 | 29,74 |
| 107 | Justina Cáceres | 7,80 | 27,30 |
| 2210 | Manuel Carrasco | 26,25 | 91,58 |
| TOTALES | | 67,60 | 236,80 |
| ENTRE CAMPINO Y A. DIAZ MEZA (C. SUR) | | | |
| 298 | Juan Castillo | 7,90 | 27,33 |
| 294 | Domitila Cárcamo | 8,90 | 30,63 |
| 288 | Manuel Aguilar | 8,30 | 29,03 |
| 284 | Pablo Jofré | 8,40 | 29,40 |
| 282 | Zacarías Guerrero | 8,40 | 29,40 |
| 280 | Maria Espinoza | 8,45 | 29,58 |
| 268 | Elvira Celis | 8,30 | 29,75 |
| 262 | Elisio Silva | 8,50 | 29,75 |
| 258 | Eva Uribe | 8,10 | 28,35 |
| 254 | Armando Martínez | 8,60 | 30,10 |
| 248 | Carlos Alvarez | 8,30 | 29,05 |
| 242 | Otilia Becker | 8,40 | 29,40 |
| 238 | Isabelita Castillo | 8,30 | 29,05 |
| 234 | Alejandro Carrasco | 8,90 | 31,15 |
| 226 | Dolores Cremades | 16,70 | 58,45 |
| 214 | Pedro Maquin | 9,50 | 33,25 |
| TOTALES | | 144,25 | 504,88 |
| ENTRE AURELIO DIAZ Y EL SALTO (C. SUR) | | | |
| 212 | Humberto Montenegro | 12,70 | 44,45 |
| 208 | Ruth Herrera | 8,25 | 28,87 |
| 196 | José Moreno | 8,30 | 29,05 |
| 178 | Gastón Ramírez | 8,65 | 30,28 |
| 188-A | Manuel Uribe | 8,35 | 29,23 |
| 2156 | Suc. Esteban Solari | 45,80 | 160,30 |
| TOTALES | | 92,05 | 322,18 |

Los reclamos sobre estas cifras deberán presentarse por escrito a la Dirección de Pavimentación de Santiago, calle Valentín Letelier N.º 13, dentro de 15 días a contar de la primera publicación. La falta de presentación oportuna dará por aceptados las dimensiones de los frentes y prorrates respectivos. Los cobros serán formulados una vez cumplido el plazo de publicación.

EL DIRECTOR DE PAVIMENTACION DE SANTIAGO

En votación la observación al artículo 133, que consiste en agregar una frase a continuación de la palabra "título".

Si le parece a la Cámara, se aprobará.

El señor MILLAS.— No, señor Presidente.

El señor CORREA LARRAIN (Presidente Accidental).— En votación.

—EFECTUADA LA VOTACIÓN EN FORMA ECONOMICA. DIO EL SIGUIENTE RESULTADO: POR LA AFIRMATIVA, 37 VOTOS; POR LA NEGATIVA, 21 VOTOS.

El señor CORREA LARRAIN (Presidente Accidental).— Aprobada la observación.

Corresponde votar en forma secreta la observación que consiste en reemplazar el artículo 140.

El señor ACEVEDO.— En este caso, debería tomarse votación nominal.

El señor CORREA LARRAIN (Presidente Accidental).— No se puede tomar votación nominal cuando hay que votar en forma secreta. Honorable Diputado.

Si le parece a la Cámara, se omitirá la votación secreta.

El señor BULNES (don Jaime).— No hay acuerdo.

El señor CORREA LARRAIN (Presidente Accidental).— Hay oposición. En votación secreta la observación.

—EFECTUADA LA VOTACIÓN EN FORMA ECONOMICA. DIO EL SIGUIENTE RESULTADO: POR LA AFIRMATIVA, 48 VOTOS; POR LA NEGATIVA, 36 VOTOS.

El señor CORREA LARRAIN (Presidente Accidental).— Aprobada la observación.

Corresponde votar en forma secreta la observación que consiste en suprimir el artículo 142.

Solicito el asentimiento unánime de la Cámara para omitir la votación secreta.

El señor CORREA LARRAIN (Presidente Accidental).— Aprobada la observación.

—EFECTUADA LA VOTACIÓN EN FORMA ECONOMICA. DIO EL SIGUIENTE RESULTADO: POR LA AFIRMATIVA, 32 VOTOS; POR LA NEGATIVA, 21 VOTOS.

El señor CORREA LARRAIN (Presidente Accidental).— Aprobada la observación.

En votación la observación del Ejecutivo al artículo 143, que consiste en suprimirlo.

Solicito el asentimiento unánime de la Honorable Cámara para omitir la votación secreta.

El señor SILVA ULLOA.— No hay acuerdo.

El señor CORREA LARRAIN (Presidente Accidental).— Hay oposición.

En votación secreta la observación del Ejecutivo.

—EFECTUADA LA VOTACIÓN EN FORMA ECONOMICA. DIO EL SIGUIENTE RESULTADO: POR LA AFIRMATIVA, 40 VOTOS; POR LA NEGATIVA, 25 VOTOS.

El señor CORREA LARRAIN (Presidente Accidental).— Corresponde votar en forma secreta, la observación del Ejecutivo que consiste en suprimir el artículo 144.

El señor ROSALES.— Solicito la palabra por tres minutos.

El señor CLAVEL.— El Honorable señor Rosales ha solicitado la palabra, señor Presidente.

—HABLAN VARIOS SEÑORES DIPUTADOS A LA VEZ.

El señor CORREA LARRAIN (Presidente Accidental).— Solicito el asentimiento unánime de la Sala para conceder la palabra al Honorable señor Rosales.

Varios señores DIPUTADOS.— No hay acuerdo.

—HABLAN VARIOS SEÑORES DIPUTADOS A LA VEZ.

El señor CORREA LARRAIN (Presidente Accidental).— Hay oposición.

Solicito el asentimiento unánime de la Honorable Cámara para omitir la votación secreta.

—Durante la votación:

El señor CLAVEL.— Hay acuerdo para conceder la palabra al Honorable señor Rosales.

—HABLAN VARIOS SEÑORES DIPUTADOS A LA VEZ.

El señor OCHAGAVIA.— Que se den dos minutos al Honorable señor Rosales.

El señor CORREA LARRAIN (Presidente Accidental).— Estamos en votación, Honorable Diputado.

El señor ROSALES.— (Este es el voto más inhumano de todos! Esto es una farsa!)

—EFECTUADA LA VOTACIÓN EN FORMA ECONOMICA. DIO EL SIGUIENTE RESULTADO: POR LA AFIRMATIVA, 28 VOTOS; POR LA NEGATIVA, 37 VOTOS.

El señor CORREA LARRAIN (Presidente Accidental).— Rechazada la observación del Ejecutivo.

En votación la insistencia de la Honorable Cámara en el artículo 144.

—Durante la votación:

El señor CLAVEL.— Esta disposición favorece a veinte viudas que están en la miseria.

El señor ROSALES.— El voto es inhumano...

El señor CORREA LARRAIN (Presidente Accidental).— Honorable señor Rosales, llamo al orden a Su Señoría.

—HABLAN VARIOS SEÑORES DIPUTADOS A LA VEZ.

—EFECTUADA LA VOTACIÓN EN FORMA ECONOMICA. DIO EL SIGUIENTE RESULTADO: POR LA AFIRMATIVA, 40 VOTOS; POR LA NEGATIVA, 29 VOTOS.

El señor CORREA LARRAIN (Presidente Accidental).— Honorable Cámara acuerda no insistir.

El señor PHILLIPS (Presidente).— Aprobada la observación del Ejecutivo.

El señor PHILLIPS (Presidente).— Respecto del artículo 152, se ha pedido votación nominal.

En votación la petición.

—EFECTUADA LA VOTACIÓN EN FORMA ECONOMICA. DIO EL SIGUIENTE RESULTADO: POR LA AFIRMATIVA, 31 VOTOS; POR LA NEGATIVA, 42 VOTOS.

El señor PHILLIPS (Presidente).— Rechazada la petición de votación nominal.

En votación la observación que consiste en sustituir el artículo 152.

—EFECTUADA LA VOTACIÓN EN FORMA ECONOMICA. DIO EL SIGUIENTE RESULTADO: POR LA AFIRMATIVA, 41 VOTOS; POR LA NEGATIVA, 30 VOTOS.

El señor PHILLIPS (Presidente).— Aprobada la observación.

El señor CANAS (Secretario).— En conformidad con el artículo 162 del Reglamento el Comité Comunista solicita se deje constancia de la forma en que sus Diputados votaron la observación del Ejecutivo al artículo 152, para el cual solicito votación nominal.

El señor SUAREZ.— Debe pedirse para la historia de la ley.

El señor URRUTIA DE LA SOTTA.— ¿Quién sabe como votaron?

El señor CANAS (Secretario).— El Reglamento establece como los Comités pueden dejar constancia de la forma en que cada uno de sus Diputados ha emitido su voto.

El señor PHILLIPS (Presidente).— La Mesa ha tomado nota de la petición formulada.

El señor MERCADO.— ¿Es necesario hacerla por escrito?

El señor PHILLIPS (Presidente).— Debe hacerse por escrito, Honorable Diputado.

El Comité Comunista, en virtud de lo dispuesto en el artículo 162 del Reglamento, deja constancia del voto negativo a la observación formulada al artículo 152, de los siguientes señores Diputados: Acevedo, Cademartori, Campu-

El señor PHILLIPS (Presidente).— Corresponde votar el artículo 153.

Respecto de este artículo, dos Comités han formulado petición de votación nominal.

En votación dicha petición.

—EFECTUADA LA VOTACIÓN EN FORMA ECONOMICA. DIO EL SIGUIENTE RESULTADO: POR LA AFIRMATIVA, 30 VOTOS; POR LA NEGATIVA, 40 VOTOS.

El señor PHILLIPS (Presidente).— Rechazada la petición.

En votación la observación del Ejecutivo al artículo 153.

—EFECTUADA LA VOTACIÓN EN FORMA ECONOMICA. DIO EL SIGUIENTE RESULTADO: POR LA AFIRMATIVA, 37 VOTOS; POR LA NEGATIVA, 30 VOTOS.

El señor PHILLIPS (Presidente).— Aprobada la observación.

En votación la observación del Ejecutivo al artículo 149, que consiste en suprimirlo.

Solicito el asentimiento unánime de la Sala para omitir la votación secreta.

El señor CLAVEL.— ¿Que la votación no sea secreta, para que se sepa quienes lo hacen en contra, señor Presidente?

El señor MERCADO.— (Por que no se solicita de nuevo el asentimiento unánime de la Sala, señor Presidente?)

El señor PHILLIPS (Presidente).— Solicito el asentimiento unánime de la Cámara para omitir todas las votaciones secretas que restan.

—HABLAN VARIOS SEÑORES DIPUTADOS A LA VEZ.

El señor SILVA ULLOA.— No hay acuerdo, señor Presidente.

Un señor DIPUTADO.— No todos.

El señor PHILLIPS (Presidente).— Hay oposición.

El señor MERCADO.— Pida el asentimiento para este caso concreto, señor Presidente.

El señor PHILLIPS (Presidente).— Solicito el asentimiento unánime de la Sala para omitir la votación secreta.

—Durante la votación:

El señor CLAVEL.— Hay acuerdo para conceder la palabra al Honorable señor Rosales.

—HABLAN VARIOS SEÑORES DIPUTADOS A LA VEZ.

El señor OCHAGAVIA.— Que se den dos minutos al Honorable señor Rosales.

El señor CORREA LARRAIN (Presidente Accidental).— Estamos en votación, Honorable Diputado.

El señor ROSALES.— (Este es el voto más inhumano de todos! Esto es una farsa!)

—EFECTUADA LA VOTACIÓN EN FORMA ECONOMICA. DIO EL SIGUIENTE RESULTADO: POR LA AFIRMATIVA, 28 VOTOS; POR LA NEGATIVA, 37 VOTOS.

El señor CORREA LARRAIN (Presidente Accidental).— Rechazada la observación del Ejecutivo.

En votación la insistencia de la Honorable Cámara en el artículo 144.

—Durante la votación:

El señor CLAVEL.— Esta disposición favorece a veinte viudas que están en la miseria.

El señor ROSALES.— El voto es inhumano...

El señor CORREA LARRAIN (Presidente Accidental).— Honorable señor Rosales, llamo al orden a Su Señoría.

—HABLAN VARIOS SEÑORES DIPUTADOS A LA VEZ.

—EFECTUADA LA VOTACIÓN EN FORMA ECONOMICA. DIO EL SIGUIENTE RESULTADO: POR LA AFIRMATIVA, 40 VOTOS; POR LA NEGATIVA, 29 VOTOS.

El señor CORREA LARRAIN (Presidente Accidental).— Honorable Cámara acuerda no insistir.

Melo, Millas, Montes, Pontigo, Robles, Rosales y Valente.

El señor PHILLIPS (Presidente).— En votación la petición de votación nominal.

—EFECTUADA LA VOTACIÓN EN FORMA ECONOMICA. DIO EL SIGUIENTE RESULTADO: POR LA AFIRMATIVA, 38 VOTOS; POR LA NEGATIVA, 30 VOTOS.

El señor PHILLIPS (Presidente).— Aprobada la observación.

La observación al artículo 156 debe ser votada en forma secreta.

Solicito el asentimiento de la Honorable Cámara para omitir la votación secreta.

El señor SILVA ULLOA.— No, señor Presidente.

El señor PHILLIPS (Presidente).— No hay acuerdo.

En votación secreta la observación al artículo 156, que consiste en suprimirlo.

Se llamará a votar a los señores Diputados.

—EFECTUADA LA VOTACIÓN EN FORMA ECONOMICA. DIO EL SIGUIENTE RESULTADO: POR LA AFIRMATIVA, 44 VOTOS; POR LA NEGATIVA, 23 VOTOS.

El señor PHILLIPS (Presidente).— Aprobada la observación.

La observación al artículo 157 debe ser votada en forma secreta.

Solicito el asentimiento de la Honorable Cámara para omitir todas las votaciones secretas.

El señor SILVA ULLOA.— No, señor Presidente.

El señor PHILLIPS (Presidente).— No hay acuerdo.

Solicito el asentimiento de la Honorable Cámara para omitir la votación secreta en la observación al artículo 157.

Acuerdo.

En votación la observación.

—EFECTUADA LA VOTACIÓN EN FORMA ECONOMICA. DIO EL SIGUIENTE RESULTADO: POR LA AFIRMATIVA, 34 VOTOS; POR LA NEGATIVA, 34 VOTOS.

El señor PHILLIPS (Presidente).— Aprobada la observación.

El artículo 160 ha sido objeto de varias observaciones.

Solicito el asentimiento de la Honorable Cámara para votar en conjunto.

El señor OCHAGAVIA.— No, señor Presidente. Que se voten separadamente.

El señor PHILLIPS (Presidente).— En votación la primera observación que consiste en reemplazar en la glosa del inciso tercero de la cláusula "de" por "y", para que quede "de y 15.000.000" por "y 16.000.000".

Si le parece a la Honorable Cámara, se aprobará.

—EFECTUADA LA VOTACIÓN EN FORMA ECONOMICA. DIO EL SIGUIENTE RESULTADO: POR LA AFIRMATIVA, 36 VOTOS; POR LA NEGATIVA, 21 VOTOS.

El señor PHILLIPS (Presidente).— Rechazada la observación.

En votación la insistencia.

—EFECTUADA LA VOTACIÓN EN FORMA ECONOMICA. DIO EL SIGUIENTE RESULTADO: POR LA AFIRMATIVA, 36 VOTOS; POR LA NEGATIVA, 21 VOTOS.

El señor PHILLIPS (Presidente).— Rechazada la observación.

En votación la observación del Ejecutivo al artículo 153.

—EFECTUADA LA VOTACIÓN EN FORMA ECONOMICA. DIO EL SIGUIENTE RESULTADO: POR LA AFIRMATIVA, 37 VOTOS; POR LA NEGATIVA, 30 VOTOS.

El señor PHILLIPS (Presidente).— Aprobada la observación.

En votación la observación del Ejecutivo al artículo 149, que consiste en suprimirlo.

Solicito el asentimiento unánime de la Sala para omitir la votación secreta.

El señor CLAVEL.— ¿Que la votación no sea secreta, para que se sepa quienes lo hacen en contra, señor Presidente?

El señor MERCADO.— (Por que no se solicita de nuevo el asentimiento unánime de la Sala, señor Presidente?)

El señor PHILLIPS (Presidente).— Solicito el asentimiento unánime de la Cámara para omitir todas las votaciones secretas que restan.

—HABLAN VARIOS SEÑORES DIPUTADOS A LA VEZ.

El señor SILVA ULLOA.— No hay acuerdo, señor Presidente.

Un señor DIPUTADO.— No todos.

El señor PHILLIPS (Presidente).— Hay oposición.

El señor MERCADO.— Pida el asentimiento para este caso concreto, señor Presidente.

El señor PHILLIPS (Presidente).— Solicito el asentimiento unánime de la Sala para omitir la votación secreta.

—Durante la votación:

El señor CLAVEL.— Hay acuerdo para conceder la palabra al Honorable señor Rosales.

—HABLAN VARIOS SEÑORES DIPUTADOS A LA VEZ.

El señor OCHAGAVIA.— Que se den dos minutos al Honorable señor Rosales.

El señor CORREA LARRAIN (Presidente Accidental).— Estamos en votación, Honorable Diputado.

El señor ROSALES.— (Este es el voto más inhumano de todos! Esto es una farsa!)

Aprobada.

En votación la observación al N.º 6 del artículo 15 de la Ley de Timbres, Estampillas y Papel Sellado, que consiste en suprimir la frase: "Debiendo renovarse antes de expirar el quinto año".

Si le parece a la Sala, se aprobará.

Aprobada.

En votación la observación al N.º 3.º del artículo 32 de la Ley de Timbres, Estampillas y Papel Sellado, que consiste en reemplazarlo por el que aparece en el Boletín.

Si le parece a la Honorable Cámara, se aprobará.

VARIOS SEÑORES DIPUTADOS.— No hay acuerdo.

El señor PHILLIPS (Presidente).— Hay oposición.

En votación.

—EFECTUADA LA VOTACIÓN EN FORMA ECONOMICA. DIO EL SIGUIENTE RESULTADO: POR LA AFIRMATIVA, 47 VOTOS; POR LA NEGATIVA, 6 VOTOS.

El señor PHILLIPS (Presidente).— Aprobada la observación.

En votación la observación al N.º 5.º del artículo 32, que consiste en agregar, a continuación de la expresión: "Plan Habitacional", la siguiente frase: "al Decreto con Fuerza de Ley N.º 205, de 1950, sobre sistemas de ahorros y préstamos para la vivienda".

Si le parece a la Honorable Cámara, se aprobará.

Aprobada.

En votación la observación al N.º 19 del artículo 32, que consiste en suprimirlo.

Si le parece a la Honorable Cámara, se aprobará.

VARIOS SEÑORES DIPUTADOS.— No hay acuerdo.

El señor PHILLIPS (Presidente).— Hay oposición.

—HABLAN VARIOS SEÑORES DIPUTADOS A LA VEZ.

El señor PHILLIPS (Presidente).— Honorable, señor Guardaparla, ruego a Su Señoría guardar silencio.

En votación la observación.

—EFECTUADA LA VOTACIÓN EN FORMA ECONOMICA. DIO EL SIGUIENTE RESULTADO: POR LA AFIRMATIVA, 40 VOTOS; POR LA NEGATIVA, 4 VOTOS.

El señor PHILLIPS (Presidente).— Aprobada la observación.

En votación la observación que consiste en agregar al artículo 32 el siguiente N.º 19, nuevo: "Los documentos otorgados en el extranjero que acrediten aportes de capital al país o que den cuenta de préstamos u otros contratos destinados a mejorar las condiciones de capitalización de las industrias nacionales".

"Asimismo, estarán exentos los documentos señalados en el Decreto con Fuerza de Ley 256, de 1950".

Si le parece a la Honorable Cámara, se aprobará la observación.

VARIOS SEÑORES DIPUTADOS.— No hay acuerdo.

El señor PHILLIPS (Presidente).— Hay oposición.

—HABLAN VARIOS SEÑORES DIPUTADOS A LA VEZ.

El señor PHILLIPS (Presidente).— Honorable señor Ochagavía, ruego a Su Señoría guardar silencio.

—HABLAN VARIOS SEÑORES DIPUTADOS A LA VEZ.

El señor PHILLIPS (Presidente).— Honorable, señor Guardaparla, ruego a Su Señoría guardar silencio.

El señor PHILLIPS (Presidente).— Honorable, señor Ochagavía, ruego a Su Señoría guardar silencio.

En votación la observación del Ejecutivo.

—EFECTUADA LA VOTACIÓN EN FORMA ECONOMICA. DIO EL SIGUIENTE RESULTADO: POR LA AFIRMATIVA, 40 VOTOS; POR LA NEGATIVA, 18 VOTOS.

El señor PHILLIPS (Presidente).— Aprobada la observación.

En votación la observación del Ejecutivo, que consiste en agregar al artículo 32 el número 20, nuevo.

—EFECTUADA LA VOTACIÓN EN FORMA ECONOMICA. DIO EL SIGUIENTE RESULTADO: POR LA AFIRMATIVA, 36 VOTOS; POR LA NEGATIVA, 21 VOTOS.

El señor PHILLIPS (Presidente).— Aprobada la observación.

En votación la observación al artículo 33 de la Ley de Timbres, Estampillas y Papel Sellado, que consiste en agregar el siguiente inciso: "No obstante lo anterior, las letras de cambio en que las cooperativas intervengan como giradores o aceptantes no gozarán de liberación".

—EFECTUADA LA VOTACIÓN EN FORMA ECONOMICA. DIO EL SIGUIENTE RESULTADO: POR LA AFIRMATIVA, 40 VOTOS; POR LA NEGATIVA, 18 VOTOS.

El señor PHILLIPS (Presidente).— Aprobada la observación.

Respecto del artículo 162 se ha pedido votación nominal.

En votación esta petición.

—EFECTUADA LA VOTACIÓN EN FORMA ECONOMICA. DIO EL SIGUIENTE RESULTADO: POR LA AFIRMATIVA, 25 VOTOS; POR LA NEGATIVA, 40 VOTOS.

El señor PHILLIPS (Presidente).— Rechazada la petición de votación nominal.

En votación la observación del Ejecutivo al artículo 162.

—EFECTUADA LA VOTACIÓN EN FORMA ECONOMICA. DIO EL SIGUIENTE RESULTADO: POR LA AFIRMATIVA, 28 VOTOS; POR LA NEGATIVA, 33 VOTOS.

El señor PHILLIPS (Presidente).— Rechazada la observación.

En votación la insistencia.

—EFECTUADA LA VOTACIÓN EN FORMA ECONOMICA. DIO EL SIGUIENTE RESULTADO: POR LA AFIRMATIVA, 28 VOTOS; POR LA NEGATIVA, 33 VOTOS.

El señor PHILLIPS (Presidente).— Rechazada la observación.

ha solicitado se deje constancia de la forma en que votaron esta observación.

—El Comité Comunista, en virtud de lo dispuesto en el artículo 162 del Reglamento que consiste en suprimir el artículo 176.

En votación la observación que consiste en suprimir el artículo 176.

—EFECTUADA LA VOTACIÓN EN FORMA ECONOMICA. DIO EL SIGUIENTE RESULTADO: POR LA AFIRMATIVA, 19 VOTOS; POR LA NEGATIVA, 43 VOTOS.

El señor PHILLIPS (Presidente).— Rechazada la observación.

RUBEN LOAYZA DISPUTARA EN CHILE, CON LA CRUZ, TITULO S. A. DE LOS WELTERS

Tuvieron pleno éxito gestiones del promotor Diógenes de la Fuente ante el Luna Park, para la realización de este combate en Santiago, a mediados de mayo próximo.

El más halagador de los éxitos tuvieron ante la Empresa del Luna Park, de Buenos Aires, las gestiones iniciadas hace un tiempo por el promotor Diógenes de la Fuente, para una disputa chileno-argentina de los mediodías del título sudamericano de los welters en Santiago, a mediados de mayo próximo.

De un comienzo, el empresario de la Fuente, al haber dado el nombre de Manuel Hernández, campeón de Chile en esa categoría, como rival de la Cruz, pero ahora, como el título ha cambiado de manos, el adversario del transandino será Ruben Loayza, nuevo campeón nacional de la categoría.

La Federación Latinoamericana de Boxeo, con sede en la actualidad en Rio de Janeiro, ha notificado a la Federación Chilena de Boxeo, con sede en la actualidad en Santiago, para que sepa que el campeón profesional chileno de los welters, Ruben Loayza, reclama pues, para este, el derecho de enfrentarse a Ramón La Cruz por el título sudamericano de la división.

En la que respecta a la concreción de este combate, Nicolás Preziosa, manager y representante de Ramón La Cruz, ha pedido a la Empresa de la Luna Park, el 30% de la recaudación, más los gastos de viaje y estancia para su pupilo, más la liberación del pago de impuestos. El propietario de la Empresa, ha aceptado todo lo anterior, menos el pago de impuestos, lo que ha permitido la concreción de la pelea. De la Fuente ha tomado esta posición, así como la de la Federación Chilena de Boxeo, que no exima del pago de impuestos a los campeones. Ha hecho ver, a la Fuente, el precario estado en que se encuentra actualmente el boxeo profesional chileno, y los múltiples obstáculos que se le oponen para cumplir legalmente para la realización de un combate, lo que hace subir enormemente su precio.



FRENTE AL ARGENTINO Ramón La Cruz disputará a mediados de mayo próximo, en Santiago, Ruben Loayza, nuevo campeón chileno de los welters, el título sudamericano de la categoría, que detenta el transandino.

UTBOLERIAS

Schwager postulará el año próximo al Torneo de Ascenso

Alvarez, sufrió una lesión de gravedad durante uno de los últimos entrenamientos. A raíz de ello, deberá permanecer en reposo durante 15 a 20 días.

COLCHAGUA EN BUSCA DE UN ARQUERO
La directiva del club Deportes Colchagua, de San Fernando, está buscando en estos momentos un arquero que en esa plaza están más o menos débiles. En el curso de la semana conversarán con Audax Italiano, sobre la posibilidad que le cedan o den a préstamo al arquero Rivera, que ahora con la contratación de Nacelly, pasará a ser el tercer hombre en el puesto. En caso que falle esta negociación, enviarán un emisario a Mendoza, desde donde han recibido muy buenos informes de un meta, que estaría dispuesto a venir a San Fernando.

RAUL SANCHEZ TIENE UNA FRACTURA A UNA COSTILLA
El hack centro internacional de Colo Colo, Raúl Sánchez, no podrá jugar durante un mes por lo menos, ya que en el match que sostuvo el cuadro albo en Antofagasta, recibió un golpe que le fracturó una costilla. La lesión, le agravó en el partido con Audax Italiano, por cuya razón el médico, luego de examinarlo, le dio reposo absoluto.

TRIGILI FIRMO PARA PLATENSE
El ex entrenador de Universidad Católica, La Serena, Ricardo Trigili, fue contratado por Platense de Buenos Aires.

DE PENAS: JUGADORES Y UN ENTRENADOR CITADOS PARA EL JUEVES
El equipo de fútbol de la Universidad Católica, a beneficio de la Asociación Central, cambio la citación de los jugadores y del entrenador, para el jueves próximo, a partir de las 10 horas.

DE PENAS: JUGADORES Y UN ENTRENADOR CITADOS PARA EL JUEVES
El equipo de fútbol de la Universidad Católica, a beneficio de la Asociación Central, cambio la citación de los jugadores y del entrenador, para el jueves próximo, a partir de las 10 horas.



JUAN C. OLENIACK: Reaparecerá en el ataque de la "U", posiblemente en el próximo match.

acto de indisciplina cometido por el jugador. La noticia, que hacía aparecer como que la sanción se habría hecho extensiva a otros tres jugadores, fue desmentida por el entrenador Andrés Prieto.

ENYESADO RODENACK: DEBUTA NAVELLO
El médico que atiende al plantel de Audax Italiano, resolvió enyesar hoy al arquero Arturo Rodenack, quien sufrió una rebelde lesión a la muñeca derecha. Por tal razón, no actuará durante algún tiempo y su plaza la cubrirá Florian Navello, recién adquirido en préstamo a Iberia, quien debutará en el próximo match ante Unión Española.

OLENIACK REAPARECE EN U. DE CHILE
Es muy posible que en el cotejo próximo, reaparezca en el ataque de Universidad de Chile el argentino Juan Carlos Oleniak, quien ya jugó en Antofagasta. El ex entrenador de Racing entrará a ocupar la plaza que dejará vacante Pedro Araya, a quien Alamos le dará un descanso, luego del intenso trabajo que ha sido sometido. De acuerdo al pensamiento del coach universitario, el ataque de la "U" quedará integrado así: Góngora, Alvarez, Campos, Oleniak y Marcos. No bien cumpla Araya el descanso acordado, volverá al cuadro y saldrán Alvarez o Campos, o ambos, en cuyo caso reaparecerá también Oleniak, que jugó muy bien en Antofagasta.

PARRA DE SAN BERNARDO EN EL TRAUMATOLOGICO
En el match que sostuvo el domingo el equipo de San Bernardo, quedó gravemente lesionado el entrenador "Pello" Parra, quien fue trasladado al Traumatológico, donde se encuentra en estos momentos.

GALLARDO CASTIGADO POR U. CATOLICA
Por conducto oficial, se supo que la dirección técnica del Club Universidad Católica, había sancionado a Gallardo, joven centro delantero del equipo, y que el castigo obedecía a un



HOY PUEDE DEBUTAR.— Al parecer el mal tiempo se ha conabulado para que Ferrobádminton no inicie su participación oficial en el torneo de Ascenso. El sábado, por las lluvias, se suspendió el programa doble a cargo de Iberia con San Antonio Unido y Ferrobádminton con Municipal, los que se confirmaron para esta tarde en Santa Laura.

A LAS 14 Y 16 HORAS EN SANTA LAURA:

Si el tiempo lo permite, hoy se completa la fecha del Ascenso

Iberia con San Antonio Unido y Municipal con Ferrobádminton son los protagonistas de la jornada de hoy. Es el mismo programa que se suspendió el sábado pasado por mal tiempo.

El torneo de Segunda División del Fútbol Profesional, completará esta tarde su segunda fecha, al realizarse en el Estadio Santa Laura, la reunión doble que se había programado para el sábado pasado y que se suspendió debido al mal tiempo.

Sin lugar a dudas que la atracción máxima de la jornada de hoy la constituye el esperado debut ante Unión Española, el equipo de Ferrobádminton, que por haber salido último en el torneo de Primera División del año pasado, debe actuar esta temporada en la serie de promoción.

EL PRELIMINAR

La reunión futbolística de esta tarde en el reducto hispano, la inician a las 14 horas Iberia y San Antonio Unido, equipos que llegan a esta confrontación con un empate del primero, logrado ante Universidad Técnica, y una victoria del segundo, a costa de San Bernardo Central.

De esto se desprende que es aventurado emitir un pronóstico sobre el posible vencedor; pero si, pudiéramos asegurar que dadas las características de los rivales, el cotejo puede tener ribetes interesantes, en lo que a fútbol se refiere.

Tanto Valentín Bepere como Osvaldo Vázquez, entrenadores de Iberia y San Antonio Unido, respectivamente, no han anunciado cambios en sus cuadros, siendo por consiguiente, las que a continuación detallamos, las alineaciones.

IBERIA: Latorre; L. Silva, Vera y González; López y Cabrera; W. Silva, Saavedra, Zamora, Basadre y Asín.

SAN ANTONIO UNIDO: Acevedo; Cornejo, Pavez y E. Alvarez; E. Acevedo y Ramos; Campos, Cabillos, Quiroz, O. Díaz y M. Gutiérrez.

El encargado de dirigir las acciones será Héctor Toro.

PARTIDO DE FONDO

Ya lo dijimos al principio, el encuentro estelar de esta tarde en Santa Laura, reviste especial interés, toda vez que hace su debut oficial en la competencia de segunda, el equipo de Ferrobádminton.

Municipal, el rival de los "tiznados" en ésta, su primera confrontación, se puede decir que es un "hueso duro de roer", pese a llegar al encuentro de hoy con una derrota a su haber (perdieron con Huachipato 3-0).

Los "ediles", con más tiempo del esperado, han entrenado a todo vapor y ya pueden contar para esta tarde con los jugadores que compararon a principios de año y que por razones de físico, no pudieron actuar en la primera fecha.

Ferrobádminton por su parte, ya con una escuadra afilada, para hacer un buen papel y tener posibilidades de retornar a la serie privilegiada del fútbol, logrando el galardón máximo del ascenso, tiene que basar sus posibilidades en triunfos categóricos desde el principio, por lo que tratará de alzarse esta tarde con los dos puntos en disputa.

Ante el arbitro Walter Kradz, los equipos presentarán las siguientes alineaciones:

FERROBÁDMINTON: Benítez; Vega, Valenzuela y Fuentes; Zamora y Fontalva; Negrete, Núñez, Acevedo, Paredes y Villagrán.

MUNICIPAL: Arroyo; González, Salas, Roa y Reyes; Pezra y Escobar; Moraga, Guerrero, Grandón, Díaz y Lavín.

LA NATACION VUELVE A PARALIZARSE EN INVIERNO

La Piscina Escolar sigue sin ser habilitada

Nuevamente la Federación de Natación y Waterpolo comienza a afrontar el problema de falta de piscina temperada. Al efecto, y pese a todas las promesas que recibió el presidente de dicho organismo, de contar ya en abril con la pileta escolar que está a cargo del Club Deportivo de la Universidad de Chile, ello hasta la fecha no será posible. Y recién para el próximo mes existirá la esperanza de que sea habilitada.

Sobre el particular, el Dr. Isaac Froimovich nos informó: "La Federación esperaba contar para esta temporada, y después de tres años que no se puede usar— con la Piscina Escolar. Se envió comunicación a Universidad de Chile, y no hemos recibido respuesta; pero, extraoficialmente, se nos ha dicho que quizás el próximo mes pueda disponerse de la pileta. Y esta inseguridad nos reitera un problema grave que arrastra la natación chilena desde hace ya años. Conversé con don Horacio Walker, Director del

Departamento de Deportes del Estado, y me prometió ayudarnos a solucionar esta grave situación, siempre y cuando se aclarase lo de la administración de la Piscina Escolar. De tal modo que mucho tiempo que en 1965 nuevamente la natación esté paralizada en invierno por falta de una piscina temperada. La Federación tenía programado un Campeonato Nacional Extraordinario para agosto próximo, en la piscina de la Escuela Naval. Pero, en vista de que no contamos con la Piscina Escolar, es muy difícil que el proyecto pueda concretarse en realidad. Ya que no habiendo actividad previa en la capital, es casi imposible que los más calificados exponentes puedan participar en dicho torneo."

Al tenor de lo expuesto por el presidente de la Federación de Natación y Waterpolo, el problema de la carencia de pileta temperada en la capital vuelve a constituir el escollo más grande para que este deporte siga del estancamiento en que se encuentra.

Esgrima:

Posibles encuentros se realizarán con Argentina y Perú

Para el 24 de mayo ha sido fijada la fecha de iniciación de las actividades oficiales de la Federación de Esgrima de Chile. Ese día darán comienzo al certamen los esgrimistas, tanto damas como varones, de las categorías novicios, que se medirán en espada, sable y florete. Solo en florete, lo harán las damas.

Por otra parte, los directivos de esta Federación, que preside Enrique Acosta, han enviado notas a sus congéneres de Perú y Argentina, proponiendo un enfrentamiento con sus respectivas selecciones, en compromisos de ida y vuelta, que se harían anualmente. Hasta el momento no ha llegado contestación afirmativa.

Esta inquietud no ha quedado sólo circunscrita a la Federación nacional, sino que también algunos clubes se han preocupado de iniciar esta clase de confrontaciones internacionales, que sin duda, mejorarán el rendimiento de este deporte.

PARTIDO DE FONDO
Ya lo dijimos al principio, el encuentro estelar de esta tarde en Santa Laura, reviste especial interés, toda vez que hace su debut oficial en la competencia de segunda, el equipo de Ferrobádminton.

Municipal, el rival de los "tiznados" en ésta, su primera confrontación, se puede decir que es un "hueso duro de roer", pese a llegar al encuentro de hoy con una derrota a su haber (perdieron con Huachipato 3-0).

Los "ediles", con más tiempo del esperado, han entrenado a todo vapor y ya pueden contar para esta tarde con los jugadores que compararon a principios de año y que por razones de físico, no pudieron actuar en la primera fecha.

Ferrobádminton por su parte, ya con una escuadra afilada, para hacer un buen papel y tener posibilidades de retornar a la serie privilegiada del fútbol, logrando el galardón máximo del ascenso, tiene que basar sus posibilidades en triunfos categóricos desde el principio, por lo que tratará de alzarse esta tarde con los dos puntos en disputa.

Ante el arbitro Walter Kradz, los equipos presentarán las siguientes alineaciones:

FERROBÁDMINTON: Benítez; Vega, Valenzuela y Fuentes; Zamora y Fontalva; Negrete, Núñez, Acevedo, Paredes y Villagrán.

MUNICIPAL: Arroyo; González, Salas, Roa y Reyes; Pezra y Escobar; Moraga, Guerrero, Grandón, Díaz y Lavín.

LA NATACION VUELVE A PARALIZARSE EN INVIERNO

La Piscina Escolar sigue sin ser habilitada

Nuevamente la Federación de Natación y Waterpolo comienza a afrontar el problema de falta de piscina temperada. Al efecto, y pese a todas las promesas que recibió el presidente de dicho organismo, de contar ya en abril con la pileta escolar que está a cargo del Club Deportivo de la Universidad de Chile, ello hasta la fecha no será posible. Y recién para el próximo mes existirá la esperanza de que sea habilitada.

Sobre el particular, el Dr. Isaac Froimovich nos informó: "La Federación esperaba contar para esta temporada, y después de tres años que no se puede usar— con la Piscina Escolar. Se envió comunicación a Universidad de Chile, y no hemos recibido respuesta; pero, extraoficialmente, se nos ha dicho que quizás el próximo mes pueda disponerse de la pileta. Y esta inseguridad nos reitera un problema grave que arrastra la natación chilena desde hace ya años. Conversé con don Horacio Walker, Director del

Departamento de Deportes del Estado, y me prometió ayudarnos a solucionar esta grave situación, siempre y cuando se aclarase lo de la administración de la Piscina Escolar. De tal modo que mucho tiempo que en 1965 nuevamente la natación esté paralizada en invierno por falta de una piscina temperada. La Federación tenía programado un Campeonato Nacional Extraordinario para agosto próximo, en la piscina de la Escuela Naval. Pero, en vista de que no contamos con la Piscina Escolar, es muy difícil que el proyecto pueda concretarse en realidad. Ya que no habiendo actividad previa en la capital, es casi imposible que los más calificados exponentes puedan participar en dicho torneo."

Al tenor de lo expuesto por el presidente de la Federación de Natación y Waterpolo, el problema de la carencia de pileta temperada en la capital vuelve a constituir el escollo más grande para que este deporte siga del estancamiento en que se encuentra.

LA NATACION VUELVE A PARALIZARSE EN INVIERNO

La Piscina Escolar sigue sin ser habilitada

Nuevamente la Federación de Natación y Waterpolo comienza a afrontar el problema de falta de piscina temperada. Al efecto, y pese a todas las promesas que recibió el presidente de dicho organismo, de contar ya en abril con la pileta escolar que está a cargo del Club Deportivo de la Universidad de Chile, ello hasta la fecha no será posible. Y recién para el próximo mes existirá la esperanza de que sea habilitada.

Sobre el particular, el Dr. Isaac Froimovich nos informó: "La Federación esperaba contar para esta temporada, y después de tres años que no se puede usar— con la Piscina Escolar. Se envió comunicación a Universidad de Chile, y no hemos recibido respuesta; pero, extraoficialmente, se nos ha dicho que quizás el próximo mes pueda disponerse de la pileta. Y esta inseguridad nos reitera un problema grave que arrastra la natación chilena desde hace ya años. Conversé con don Horacio Walker, Director del

Departamento de Deportes del Estado, y me prometió ayudarnos a solucionar esta grave situación, siempre y cuando se aclarase lo de la administración de la Piscina Escolar. De tal modo que mucho tiempo que en 1965 nuevamente la natación esté paralizada en invierno por falta de una piscina temperada. La Federación tenía programado un Campeonato Nacional Extraordinario para agosto próximo, en la piscina de la Escuela Naval. Pero, en vista de que no contamos con la Piscina Escolar, es muy difícil que el proyecto pueda concretarse en realidad. Ya que no habiendo actividad previa en la capital, es casi imposible que los más calificados exponentes puedan participar en dicho torneo."

Al tenor de lo expuesto por el presidente de la Federación de Natación y Waterpolo, el problema de la carencia de pileta temperada en la capital vuelve a constituir el escollo más grande para que este deporte siga del estancamiento en que se encuentra.

LA NATACION VUELVE A PARALIZARSE EN INVIERNO

Zafartu. El programa es el que se indica: 14 horas: Copal con Cuarta Zona; 16 horas: Fátivi con la reserva de Universidad de Chile.

HOY A REUNION

Para esta noche, a las 21 horas, en la sede social de la ADEC, ubicada en Morandé 348, tercer piso, esta entidad, que agrupa a la totalidad de los deportistas empleados de Cajas, ha citado a una importante reunión de Consejo a los delegados de los clubes.

Caja de Previsión de la Defensa Nacional, Caja de Previsión de los Carabineros de Chile, Caja de Previsión de los Empleados del Salitre, Caja de Previsión de los EE. y OO. Municipales, Caja de Ahorros de los Empleados Pú.

plícos, Caja de Empleados de
Accidentes del Trabajo, Caja
de Empleados del Hipódromo
Chile, Caja de Empleados de

DOLLY PEN

COMUNA DE PROVIDENCIA

FRENTES DE PREDIOS AFECTOS A PAGOS DE PAVIMENTACION

BASQUETBOL

Federación Trae Entrenador de USA

tarea, el profesor Retamal será secundado por los alumnos de mismo Instituto de Educación Física con especialidad en basquetbol.

PERSONERO DE LA FEDERACION A EE. UU.

Por intermedio de la Embajada de USA en Chile está gestionando la Federación la traida a nuestro país de un técnico norteamericano que se haga cargo del plantel seleccionado que actuará en el próximo Campeonato Mundial. En-

ximo Torneo Mundial Extraordinario a efectuarse en marzo de 1966. En el caso que las gestiones no tomen un ritmo acelerado, se ha estudiado la posibilidad que sea un personero de la misma Federación el que viaje a Eu-

Federación el que viaje a EE.UU. con la doble finalidad de asegurar la participación de ese país en el evento mundial y a la vez contratar los servicios de un entrenador de fama, como único medio de otorgarle a nuestro país

la posibilidad de una actuación de acuerdo a su condición local.

INICIA LAS PRACTICAS SELECCION FEMENINA

Mañana en el Gimnasio Nataniel, desde las 19 horas, in-

clará las prácticas de canch
el plantel preseleccionado
menino que en el mes de sep
tiembre actuará en el Sud
americano de Río de Janeiro
Anoche se reunieron las ju
gadoras con los entrenadore
Juan Vicensovich e Hilda R

JUAN YOVANOVICH E HILDA RAMOS, PARA UNA NUEVA CHARLA TÉCNICA.

sidente de la Federación
presidente de la Comisión Se-
lección Femenina, sostuvo ha-
ce algunos días una reunión
con la jugadora internacional
de Puente Alto, Irene Velás-
quez.

sus actividades

motociclismo del Club Deportivo de la Universidad Católica volverá a participar en competencias que organiza la Asociación Santiago de Deportes.

Para tal fin, el día 10 de mayo, el presidente del Club Deportivo Universidad Católica, intermedio de su presidente Eduardo Cueva Valdés, su oficina N.º 51 al Dr. de la Asociación de Fútbol Profesional de Chile.

Para los efectos que ha
ver, en la comunicaci
da se acompaña

En espera de la

reglamentaria, la
motociclismo
tutela directa
central, para pasar
ante a depender del
te y directorio que se
NOMINA

NOMINA DE CORREDORES

Los socios que forman el equipo de corredores y serán inscritos en la Asociación de Santiago, son:

Alfonso Moreno

Alfonso Moreno, Rafael
Munoz, Alejandro, Mo-
naco Figueroa, José
Julio Donoso, Eduardo
Jorge Meneses y Ha-
láz.

De duelo utilero de U. Española

Se encuentra de duelo, el conocido y eficiente utilero de Unión Española, Miguel Morales Contreras, quien sufrió la pérdida de su señora madre, doña Clementina Contreras viuda de Morales, cuyos funerales se efectuarán hoy, a las 10 horas. El cortejo saldrá esa hora desde la calle Macana N.º 919, en dirección al Cementerio General.

De duelo utilero de U. Española

Se encuentra de duelo, el conocido y eficiente utilero de Unión Española, Miguel Morales Contreras, quien sufrió la pérdida de su señora madre, doña Clementina Contreras viuda de Morales, cuyos funerales se efectuarán hoy, a las 10 horas. El cortejo saldrá esa hora desde la calle Macana N.º 919, en dirección al Cementerio General.

| Nº PREDIO | PROPIETARIO | Fronte ml. |
|---|------------------------------------|------------|
| CALLE AVDA. SALVADOR | | |
| COSTADO ORIENTE | | |
| Entre Avda. Providencia y Rancagua | | |
| 12 | Delfina de Ebersparger | 7,56 |
| 26 | Ramon Rodriguez | 15,00 |
| 42 | Soc. Molina y Vives | 10,00 |
| 52 | Carmen Marchant | 10,00 |
| 62 | Carlina Aravena | 10,00 |
| 72 | Manuel Matus | 15,00 |
| 130 | Hospital El Salvador | 593,80 |
| Entre Rancagua y Dr. Torres Boonen | | |
| | | 18,50 |
| 716 | Héctor Valenzuela | 10,30 |
| 724 | Ivo Mijas S. | 6,60 |
| 734 p. T. Boonen | Agusto Vega O. | 9,70 |
| Entre Dr. T. Boonen y Avda. Fco. Bilbao | | |
| 609 p. T. Boonen | Antonio Montero C. | 13,80 |
| 764-780 | Fantuzzi Hijos y Cia. | 25,50 |
| 788-796 | Fantuzzi Hijos y Cia. | 12,80 |
| 800-802 | Miguel Semagston | 7,00 |
| Entre Avda. Fco. Bilbao y Pedro León Gallo | | |
| 804-906 | Fca. de tapices Roditec S. A. | 34,70 |
| 912 | Jorge Quiroga | 14,70 |
| 938 | Fco. Alusneje | 16,00 |
| 944 | Inés Toledo | 9,00 |
| 960 p. P. L. Gallo | Vltor Saías | 10,00 |
| Entre Pedro León Gallo y Néstor Aracena | | |
| 982 p. P. L. Gallo | Luis Varela R. | 22,20 |
| 1008 | Aguiñes González | 16,00 |
| 1016-1018 | Hérmán Bravo M. | 16,60 |
| 1036 | Pedro Castellano M. | 10,30 |
| 1058 | | 22,50 |
| 1068 | Enrique Silva C. | 15,50 |
| Entre Néstor Aracena y Hindenburg | | |
| 1096 | Emilia Oropeza | 10,30 |
| 1104 | César Zuñiga | 10,10 |
| 1120-1122 | Dario Valenzuela | 15,00 |
| 1130 | German Masrel Molina | 21,30 |
| Entre Hindenburg y Los Jesuitas | | |
| 1170 | Alfonso Palma | 20,00 |
| 1182 | Juvenal Muñoz | 15,70 |
| 1200 | Emilio Halabi | 15,30 |
| 1216-1222 | Congregación Carmelitas Misioneras | 18,60 |
| Entre Los Jesuitas y Sta. Isabel | | |
| 1270-1274 | Sitio Eriazo | 39,50 |
| 1276 | Margarita y Ana Milbradi P. | 9,90 |
| 1300 | Graciela Gómez | 10,10 |
| 1318 | Julio Mercado | 22,90 |
| 1330 | Toledo | 9,15 |
| 1334 | Pedro Muñoz | 8,90 |
| 1346 | Violista Echavarría | 6,00 |
| Entre Sta. Isabel y Laufero | | |
| 1368 | Carlos Schiller | 12,70 |
| 1406 | Carlos Trautmann y Ana de Dobry | 18,80 |
| 1412 | Elena vda de Kiradima | 10,50 |
| 1428 | Serzjo Tratarosky | 11,10 |

| Nº PREDIO | PROPIETARIO | Frente mts |
|--|--|------------|
| 1484 | Casimiro Necoches | 27,80 |
| 1478 | Amador Aua | 19,90 |
| Entre Lautaro y Fresia | | |
| 1492 | Carolina Aravena | 14,00 |
| 1512 | Oscar Garcés | 10,00 |
| 1528 | Michai Kaplón | 10,00 |
| 1542 | N.N. | 14,00 |
| Entre Fresia y Caupolicán | | |
| 1538 | Gilda Parlet | 15,50 |
| 1572/1576 | Eduardo Carmona | 12,50 |
| 1586/1590 | Fco. Barrantes | 15,55 |
| 1600 | Enrique Araya U. | 6,05 |
| 1602 | Roberto Ross | 6,60 |
| COSTADO PONIENTE | | |
| Entre Avda. Providencia y Quebec | | |
| 9 al 235 | Congregación de las Hnas de la Providencia | 244,10 |
| Entre Quebec y Bernarda Morín | | |
| 281 | Carmen Díaz de Contreras | 20,00 |
| 283 | Federico Guarachi | 15,00 |
| 297 | Carlos Olavarieta | 15,00 |
| 325 | Jorge Barriga B. | 13,20 |
| s/n. | N. N. | 15,50 |
| 351 | Fernando Vargas P. | 28,50 |
| 377 | N. N. | 13,95 |
| 379 | Gastón Arancibia | 10,40 |
| 397/369 | Estela Cotal | 14,10 |
| 411 | Mario Díez | 15,40 |
| Entre Bernarda Morín y María Luba Santander | | |
| 431 | Cristina de Novoa | 15,50 |
| 443 | Ester Ramos de Balmaceda | 15,50 |
| 466 | Isidoro Tapia | 10,20 |
| 596 p. M. L. Sant. | N. N. | 23,10 |
| Entre María L. Santander y Ricardo Matte Pérez | | |
| 595 p. M. L. Sant. | Ricardo Zúñiga | 53,00 |
| 633/615 | Raquel M. de Fonseca | 12,00 |
| 584 p. R. Matte P. | Carlos Arancibia | 15,20 |
| Entre Ricardo Matte P. y Rancagua | | |
| 597 p. R. Matte P. | Reinaldo Marín | 19,20 |
| 595 | Olga vda. de Pachó | 14,90 |
| 633/615 | Soc. Ecop. | 26,00 |
| 651 | Aurelio Manzano | 16,40 |
| 691 | Andrés Poblete | 19,50 |
| Entre Rancagua y Dr. Torres Boonen | | |
| 709 | Rosario Gatica | 24,20 |
| 721 | Haruo Momma | 14,90 |
| Entre Dr. Torres B. y Fco. Bilbao | | |
| 735 | Nicanor Romero A. | 14,70 |
| 747 | Sucación Gregorio Martic | 14,90 |
| 753 al 757 | Miguel Bernasconi | 34,70 |
| Entre Fco. Bilbao y Luis Montaner | | |
| 859/865 | Naziba E. de Valech | 11,80 |
| 871 | N. N. | 11,20 |
| 887 | Evarista Valenzuela | 10,10 |
| 297/899 | Municipalidad de Providencia | 15,70 |
| 917 | Matilde Fernández Z. | 19,80 |
| 911/851 | Consuejo de Vale | 14,40 |

| | | | |
|---------------------------------------|--|-------------|--|
| Nº FREDIO | | PROPIETARIO | |
| 943 | Luis Reyes U. | | |
| 957 | Diego Aracena | | |
| 971 | Gastón Chamorro | | |
| 985 | Emilio Sáez S. | | |
| Entre Luis Montaner y Marín | | | |
| 1001 | María Berlinguer | | |
| 1029/1033 | Emilio Garella | | |
| 1051 | Sitio eriazo | | |
| 1067 | Ernesto Aráiz | | |
| 1655/1061 | Guillermo Seemermann | | |
| Entre Marín y Praga | | | |
| 1105 | N. N. | | |
| 1119 | James Slight | | |
| 1125 | Mariano Mimica | | |
| Entre Praga y Los Juculitas | | | |
| 1181 | Templo N. N. | | |
| 1201 | Daniel Castaño U. | | |
| Entre Los Jesuitas y Villarrica | | | |
| 1231 | Pablo Larraín | | |
| 1255 | Eduardo Guercero | | |
| 1259 | Sucesión Manuel Véliz | | |
| 1287 | Iris Blach | | |
| Entre Villarrica y Sta. Isabel | | | |
| 1315 | Rodolfo von Rhien | | |
| 1319 | Gloria de Neve | | |
| 1325/1337 | Waldo Green | | |
| Entre Sta. Isabel y Lautaro | | | |
| 1371/1395 | Parroquia San Crescente | | |
| 1407/37/43 | Religiosas Sta. Verónica | | |
| 1453/55/61 | Unión Sclari | | |
| Entre Lautaro y Fresia | | | |
| 1483 | Victor Santandreu | | |
| 1495 | Eduardo Lombert | | |
| 1505 | Bernardo Kasztan | | |
| 1525 | Luis Cuevas F. | | |
| Entre Fresia y Caupolicán | | | |
| 1553 | Soc. Inmobiliaria Vaticano | | |
| 1561 | Jorge Aravé M. | | |
| 1571 | Jacoba Salinas | | |
| 1589 | Félix Jara | | |
| CALLE CAUPOLICAN | | | |
| Entre Miquel Claro y fin de pavimento | | | |
| COSTADO NORTE | | | |
| s/n. | Guillermo Alvarez C. | | |
| 1138 | Raúl Núñez | | |
| s/n. | N. N. | | |
| 1154/1164 | Juan Araya P. | | |
| COSTADO SUR | | | |
| 1111 | Municipalidad de Providencia | | |
| 1139/1151 | Mile Skogner V. | | |

NOTA: Los reclamos a que la publicación de estas cifras di-
rán honorarse por escrito a esta Dirección del plano de 15
Moneda 723, Of. 212, Santiago, dentro del plazo de 15
tar desde la fecha de la primera publicación; pasado
tendrán por exacta las cifras relativas a la longitud de
2. Toda transferencia o subdivisión de predio deberá ser
nociendo del Director por los propios interesados, in-
que dicha operación se haya realizado, con las formal-
pendientes y acompañando los antecedentes respectivos.

El D

Peruanos: "No venimos a buscar un triunfo, sino a confraternizar"

Encabeza la delegación que arribó anoche don Andrés Dianderas, presidente de la Federación de Fútbol de Perú. 21 jugadores integran el plantel seleccionado, que entrenará esta tarde. A las 20 horas, la Dirección de Deportes del Estado ofrecerá un coctel en el Club de la Unión, a los integrantes del plantel peruano y San Lorenzo de Almagro

Tal como se había anunciado, anoche, poco después de las 20 horas, en un "jet" de la AUSA llegó a Santiago la Selección de fútbol de Perú, que mañana enfrentará a la Selección de Chile, en el cotejo estelar de la reunión programada a beneficio de los damnificados del último terremoto.

LA DELEGACION
La delegación peruana viene presidida por Andrés Dianderas, presidente de la Federación Peruana de Fútbol desde hace pocas semanas. La integran, además, Augusto Moral, como delegado; el Dr. Numa Pomilio Moreno, el entrenador Marcos Calderón; Pedro Montiel, el kinesiólogo y Angel Hernán Cortés, utilero.

21 son los jugadores que integran la Selección. Arqueros, Dimas Zagarra y José Barón; zagueros derechos, Eloy Campos y Norberto Arzuaga; zagueros centrales, José Fernández y Julio Meléndez; zagueros izquierdos, Jorge Fernández y Héctor Chumacero; mediocampistas, Luis Cruzado, Manuel Grimaldo, Víctor Zavarza, Luis Zavala; Jorge González y Héctor Fuentes; y José del Castillo, Víctor Calatayud, Angel Uribe, Tomás Iwasaki, Pedro León, Nemesio Mosquera y Enrique Rodríguez, delanteros. Son 11 de Universitario, campeón peruano, 4 de Alianza, 2 de Cristal, 2 de Defensor Arica y 2 de Municipal.

GRATA BIENVENIDA
En nuestro primer aeropuerto, aparte de un numeroso público que dio la bienvenida a la delegación del Rimac, se encontraban además Enrique Barros, Subdirector de Deportes del Estado y el Mayor Cienfuegos, miembro también de esa repartición, que a su vez, será "attaché" de los peruanos durante su permanencia en nuestro país.

Una vez que llegaron al Hotel Santa Lucía, donde se hospedarán hasta que regresen a su patria, Andrés Dianderas, presidente de la Federación de Fútbol de Perú, expresó brevemente con LA NACION, recalando que en estas circunstancias afectivas que vive Chile a raíz del sismo, lo único que importa es la confraternidad deportiva, dejando al margen los posibles resultados de la contienda.

"Chile vive en estos momentos una gran tragedia y sus hermanos peruanos no podemos menos que estar al lado de ustedes, en las horas de aflicción", dijo el timonel limeño.

Posteriormente manifestó que no desea hacer declaraciones sobre las posibilidades de su equipo, tanto en el partido de mañana, como en el que sostendrán el 28 en la capital peruana, las selecciones de Chile.



"ESTA ES MI MALETA", dice José Fernández, capitán de la Selección de Fútbol de Perú, a los pocos minutos de haber llegado a Chile. Su hermano Jorge, sale mientras tanto del ascensor y más atrás, el arquero Zagarra, busca su equipaje. En primer plano el interior Uribe ya tomó su valija.

ENTRENADOR.— Andrés Dianderas, presidente de la Federación de Fútbol de Perú y a cargo de la delegación que llegó ayer, conversa con Marcos Calderón, entrenador del equipo, sobre el grato recibimiento que les brindó la afición chilena en el aeropuerto de Los Cerrillos.

Selección Chilena se concentró anoche

Mañana de hoy entrenará en la Escuela Juan Pinto. — Subsiste el problema de interior derecho. — Colo Colo sin Rojas ni Sánchez. — San Lorenzo arriba esta tarde

La selección chilena se concentró anoche en la Escuela Juan Pinto, donde se entrenará mañana de hoy. Subsiste el problema de interior derecho. Colo Colo sin Rojas ni Sánchez. San Lorenzo arriba esta tarde.

dicho puesto, pero lamentablemente el entrenador magallánico se lesionó en el match con U. de Chile. Por otra parte, Hormazabal tenía en mente al rancagüino, Dagüino. Este problema deberá resolverse en la mañana de hoy la dirección técnica rola.

LOS CONCENTRADOS
El plantel que se concentró anoche en Las Ventanas fue el siguiente: **ARQUEROS**, Olivares y Godoy; **ZAGUEROS DERECHOS**, Eyzaguirre y Valenzuela; **ZAGUEROS CENTROS**, Donoso y Figueroa; **ZAGUEROS IZQUIERDOS**, Villanueva y Berly; **MEDIOZAGUEROS**, Contreras, L. Ramírez, Hodge y Aravena; **DELANTEROS**, Araya, Méndez, Landi, Cabrera, Marcos y Hoffman.

COLO COLO SIN SANCHEZ NI ELADIO ROJAS
Colo Colo, que enfrentará

mañana en el preliminar de la reunión doble de beneficio a San Lorenzo de Almagro, entró en la mañana de ayer en el Estadio Walter Müller. Ausentes estuvieron, Eladio Rojas y Raúl Sánchez. El primero deberá estar en reposo un buen tiempo a raíz del desgasto que sufrió en el match con Santiago Morning. En cuanto al zaguero centro está afectado de un dolor al costado que se presume de gravedad, pues tendría fractura de una costilla, lo que significará que esté sin jugar, a lo menos, un mes.

SAN LORENZO LLEGA HOY
Para hoy tiene anunciado su arribo San Lorenzo de Almagro. El cuadro argentino se ha estado preparando con mucho ahínco para la competencia oficial transandina. Y ante Colo Colo dará una prueba de la capacidad que ostenta.

DEPENDIENTE... (De la 1.a Pág.)
Los equipos formaron así: **PEÑAROL**: Mazurkiewicz; Pérez y Varela; Forlan, González y Caetano; Rocha, Ledesma, Reznik, Silva y Joya.

INDEPENDIENTE: Santoro; Navarro y Paffik; Ferrer, Acevedo y Guzmán; Bernao, Mura, Suárez, Avallay y Savoy.

NOTA DE LA REDACCION— En relación a la posición del fútbol da 48

AUDAX ITALIANO PARA ENTRE SU DECLARACION
Su presidente sería pasado al Tribunal de Penalidades

En esteras de la Asociación Central de Fútbol de Chile, el organismo acordó anoche dar a Audax Italiano para que retire la declaración de independencia. En caso contrario, el club sería pasado al Tribunal de Penalidades.

En la actualidad, toda la situación deriva de la carta que hizo pública en relación al sorteo de Dominio para dirigir el match de los albos con Audax. Audax que efectuó posteriormente el club italiano en dicha situación, sin que haya tenido éxito.

DE ATLETISMO:
IVANOVIC, CARLOTTA ULLOA Y LO MEJOR DE ULTIMA ETAPA

hacían esperar una marca de buena factura, lo que no logró por lo anotado.

Juan Ivanovic, el ex atleta de UTE, ahora compitiendo con la casaca de la FEDACH, por las razones de dominio público, registró en el salto triple una marca importante, y de paso la mejor de su carrera, al alcanzar 14.63 metros, registro poco usual en nuestro medio.

Finalmente, debemos destacar, como actuación individual, el tiempo de 31' 47" de Ricardo Vidal para los 10.000 metros en medio de lluvia y sin rivales que lo apuraran demasiado. El fondista no sólo confirmó ser lejos el mejor de nuestro medio, sino que atravesó por el mejor periodo de su carrera.

En la posta larga, el equipo "A" de Stade Français y el de Atlético Santiago brindaron una emotiva lucha, que los galos definieron en su favor con las actuaciones de Carlos Barrón y Santiago Gordon, el que en buena performance había ganado los 400 metros vallas con el registro, el mejor por su parte, de 53" 810.

Los resultados generales de la última etapa fueron los siguientes:

500 metros planos, varones. final: Carlos Barrón, A. S., 21.6; Roberto Quijada, A. S., 21.6; Jean P. Landon, U. C., 22.4.

800 metros planos (H). final: Carlos Barrón, A. S., 21.6; Roberto Quijada, A. S., 21.6; Jean P. Landon, U. C., 22.4.

COMISION NACIONAL DE DEPORTES
QUE ASAMBLEA SUSPENDIDA

El plan de la Comisión Nacional de Deportes, que debía ser suspendido por haberse excedido en 25 minutos a las 20 horas, en la segunda etapa, para tratar los temas anotados en el orden del día.

Los temas de la Comisión Técnica; el Consejo Local de Deportes; el Comité de Educación Física, don Orlando Rodríguez y 99 Paralización de las actividades

Palestino-Magallanes y Unión-Audax inician la tercera fecha

El sábado se enfrentarán en el Estadio Santa Laura. Se concede préstamo para reparar el Estadio Sausalito. Facilidades para la programación de encuentros de Everton y Wanderers

El directorio de la Asociación Central de Fútbol de Chile, en su sesión correspondiente a la tercera fecha de los Campeonatos Profesionales de Fútbol de primera y segunda división,

PRIMERA DIVISION: Sábado 17, Palestino con Magallanes, y Unión Española con Audax Italiano. Domingo 18, Estadio Nacional, U. de Chile con Santiago Morning y Colo Colo con U. Católica. En Talca: Rangers con Everton, en La Serena: Deportes La Serena con Green Cross, en La Calera: Unión Calera con San Luis, en San Felipe: U. San Felipe con Coquimbo, y en Valparaíso: O'Higgins con Wanderers.

SEGUNDA DIVISION: Sábado 17, Estadio Transandino de Los Andes, Iberia con El Mercurio (siempre y cuando el informe de la comisión de estudios sea favorable para que se ocupe dicho estadio en Chile). Subalterno con Coquimbo, Domingo 18, Estadio Santa Laura: Persepolis con U. de Chile, en Huachipato: Deportes Huachipato con Inter Rosal, en Ovalle: Ferretiero con San Bernardo Central, en San Antonio: San Antonio con U. Temuco, en Lirio: Municipal.

Los horarios son los de costumbre: 14 y 16.30 para los partidos en provincias.

PRESTAMO PARA REPARAR EL ESTADIO SAUSALITO
El directorio de la Asociación Central de Fútbol de Chile, en su sesión correspondiente a la tercera fecha de los Campeonatos Profesionales de Fútbol de primera y segunda división,

El directorio de la Asociación Central de Fútbol de Chile, en su sesión correspondiente a la tercera fecha de los Campeonatos Profesionales de Fútbol de primera y segunda división,

RELEVOS 4x100 metros, damas: Universidad Católica, 55.6 (E. Gaete, C. Dunc, C. Oye y C. Subayco). Valparaíso, 51.9 (N. Orellana, H. Acuña, S. López y M. Mazoni). Universidad de Chile, 51.9 (M. Lorensoni, J. Durán, J. González, y C. Miquel). Stade Français, 53. Colo Colo, 55.6.

Relevos 4x400 metros: Stade Français "A", 3.25.4 (Castillo, Collet, Barrón y Gordon). Atlético Santiago, 3.26.3 (Quijada, Bascari, Montero y Delplano). Stade Français "B", 3.29.3 (Saavedra, Zaldivar, Vives y Greene).

Resultado final 200 metros, damas: Cristian Diez, U. Católica, 26.1; Eliana Gacé, U. Católica, 26.5; Nelly Orellana, Valparaíso, 26.8.

Salto largo, damas: Carlota Ulloa, Colo Colo, 5.41 metros; Patricia Miranda, Colo Colo, 5.12; Mónica Lorensoni, U. Ch., 5.03.

Salto triple: Juan Ivanovic, FEDACH, 14.63 metros; Hugo Castro, A. S., 13.82; Alberto Collet, S. F., 13.19.

BOXEO AL DIA

Stevens enfrentará a Cañete en el Luna Park, por el cinturón pluma

El campeón sudamericano hizo valer su derecho de elegir lugar para un combate por el título. — Revancha Rambaldi-Locche se hará en Santiago. — Campeonato de los Barrios. — Carlos Hernández quiere enfrentarse con el campeón mundial de los livianos, Ismael Laguna

En Buenos Aires y no en Santiago, como era el anhelo de todos nuestros aficionados— se hará el match Carlos Cañete-Godfrey Stevens, por el título sudamericano pluma que ostenta el argentino.

La noticia nos fue dada ayer por el empresario Dógenes de la Fuente, quien hizo saber que había recibido carta de Tito Lecture de la Empresa del Luna Park de Buenos Aires, aceptando un encuentro de Stevens con Cañete por el título, pero que éste, necesariamente, de acuerdo con los derechos que le asisten al campeón a elegir lugar, se realizaría en Buenos Aires.

REVENCHA RAMBALDI-LOCHE SE EFECTUARA EN SANTIAGO
En el mismo comunicado, Tito Lecture, como para compensar las cosas, aceptó a De la Fuente que el combate revancha entre Hugo Rambaldi y Nicolino Locche se haga en Santiago de Chile, como el promotor nacional lo había solicitado.

Este interesante encuentro, que daría oportunidad a nuestros aficionados para conocer al actual campeón sudamericano de los livianos, se realizaría en los próximos meses.

CAMPEONATO DE LOS BARRIOS
Por la séptima rueda del Campeonato de los Barrios correspondiente a este año, se registraron el sábado último, en el ring del Club México, los siguientes resultados:

Categoría mosca: Carlos Canales (San Pablo) triunfó por K. O. al segundo round, sobre Segismundo Melado (San Diego). Categoría gallo: Roberto Chimino (San Pablo), en la mejor pelea de la noche ganó inteligentemente a Francisco González (Club Hípico).

Categoría pluma: Sergio Ramírez (San Francisco) superó estrechamente por puntos a Fabián Vázquez (San Pablo).

Categoría liviano: Luis Peña (San Diego) ganó por puntos a Jaime Bernal (San Pablo); Roberto Smith (San Pablo) superó por puntos a Manuel Uribe (San Francisco).

Categoría medio mediano: Jorge Soto (San Fco.) ganó por puntos a Anibal Soto (San Pablo). Categoría gallo: Marcelino Jiménez (San Pablo) ganó a M. Reinoso.

CARLOS HERNANDEZ QUIERE MEDIRSE CON EL PANAMEÑO LAGUNA
— El campeón mundial de peso welter juniors, Carlos Hernández, declaró que le gustaría enfrentarse al nuevo titular de peso liviano, Ismael Laguna.

Hernández prosiguió hoy su entrenamiento para la pelea con el colombiano Mario Rosillo, señalada para el 30 del corriente. El venezolano completará 150 rounds de entrenamiento antes de ese match.

Fútbol en el Mundo:

Selección de Los Angeles ganó a equipo mexicano con un gol del chileno Roberto Sotomayor

LOS ANGELES, 12 (UPI). — El equipo mexicano Zatepec fue derrotado ayer, por 1 a cero, por la selección de la Liga de Fútbol de Los Angeles.

Roberto Sotomayor, de Chile, marcó el único gol a los dos minutos del primer tiempo, burlando al guardavallas de Zatepec Gilberto Albertino. Manuel Abaunza, delantero de Los Angeles, disparó un tiro al centro del gol que Albertino no pudo neutralizar.

En el desafío preliminar de ayer, Club León, de México, superó al equipo "B" de la Liga de California por tres a dos, por un gol de última hora de Juan Fuentes. Roberto Arias y Rodolfo Ballesteros anotaron para los californianos.

En el preliminar de esta noche, Club León se medirá con el equipo "B" de la Liga de Los Angeles.

SANFILIPPO QUIERE SEGUIR JUGANDO EN URUGUAY
MONTEVIDEO, 12 (UPI). — El futbolista argentino José Sanfilippo reiteró su propósito de defender al club Nacional de Fútbol, que lo cuenta en sus filas.

En declaraciones que hizo públicas ayer a través de la radiotelefonía, Sanfilippo declaró que está discutiendo su contrato con los dirigentes de Nacional y negó que haya solicitado una cifra muy elevada para firmarlo, como se ha indicado en algunas versiones.

"Simplemente —dijo el jugador—, he pedido ganar más que el año anterior. Eludido, sin embargo, concretar cifras públicamente.

PETROLEO DIESEL

CALEFACCION A DOMICILIO

ANTIVERO

DISTRIBUIDOR OFICIAL

VICUÑA MACKENNA 264-Tel. 393499

LAS MEJORES OFERTAS PARA UD. Y FAMILIA

SEMILLERÍA

Bulbos de Flores

Tratamiento asistido

PASTOS PARA PRADOS
los mejores de Chile
"Semillería
ZAGAL"
SANTO DOMINGO 979
TELÉFONO N.º 89602

AUTOMOVILISMO

Aprenda a manejar

Mecánica de automóviles y camiones



PRECIOS BAJOS
FACILIDADES
INSTITUTO
SAN MIGUEL
Escuela de Choferes
y Mecánica
SAN NICOLAS 1209,
a 80 metros de Gran
Avenida — Paradero 11

CASA LEPE

"RUBBER KING"

ANUNCIA A SU CLIENTELA QUE HA RECIBIDO DE RECIENTE IMPORTACION: SOPORTES DE MOTOR PARA LINEAS EUROPEAS Y AMERICANAS; CORREAS VENTILADOR; MANGUERAS FLEXIBLES; PEDALES ACELERADOR; GOMAS DE FRENO; SERVO FRENO; Y EL MAS AMPLIO Y COMPLETO SURTIDO EN BUENES ANTIRRUIDOS, PISOS, AMORTIGUADORES, TOPES, ETC.

ALAMEDA 2283

Neumáticos

Surtido completo para todo vehículo garantizado 12 meses. Baterías Línea Dorada garantizada 15 meses.

B.F. Goodrich

Facilidades. Importadora LEON KAPLUN S.A.C. Arturo Prat N.º 179.

Y POR CADA COMPRA EXIJA SU OBSEQUIO DE REGALO.

AUTO-ELEC

LA CASA DEL DINAMO



Osvaldo Sánchez Morales
Díaz de Julo 870 —
Teléfono 80055
Baterías Auto — Elec.
Bombas, motores, alternadores, reguladores de voltaje, — Especialidad en encendido e instalaciones radios de automóviles.

CONSTRUCCION

ETERRO
C.A.F. IMPORTADOR
PERFILES CANERIAS
Y PLANCHAS
FERROGLORO LTDA
SANTA ROSA 2345 - FONO 52702

LAVADORAS
HOOVER
FENSA
MADEMSA
CON AMPLIAS
FACILIDADES
DE PAGO
EN
MAIPO
SANTO DOMINGO 2305 - FONO 52702

LA CASA DE LOS
CONSULTENOS
SIN
COMPROMISO
PERNOS
11 de JULIO 1055
ENTRE A. PRAT Y
SAN DIEGO
FONO 81277

MUNICIPALIDAD DE SANTIAGO

SUPRESION VIRAJES VEHICULOS

Decreto Sec. 2da. N.º 101, de 20 de enero de 1963.
SUPRIMENSE los virajes que a continuación se indican: 1) Viraje a la derecha de: Morandé a General Mackenna; 2) Viraje a la derecha de: Amunátegui a General Mackenna; 3) Viraje a la izquierda de: Tratino a General Mackenna, y 4) Viraje a la izquierda de: Bandera a General Mackenna.

Se hace presente que la prohibición antes señalada, no afecta a los vehículos de movilización colectiva de pasajeros, los cuales podrán hacer sus recorridos tal como en la actualidad. — Firmados: Manuel Fernández Díaz, Alcalde. — Roberto Gundelach Salinas, Secretario de la Alcaldía.

RAMONA



POR LINDO PALACIO

Art. para el Hogar

ALFA
E.º 25
Mensual
Servicio técnico permanente
Completa surtido de repuestos.
ORDINA
ALAMEDA 2981

¿PORQUE PAGA MAS?
FABRICA
IMPERMEABLES
PILOTOS PARA DAMAS Y CABALLEROS
CAPITAS PARA COLEGIALES
GROSMAN Y CIA. LTDA.
202 NATAÑUEL 202

Lo que su hijo ocupó en el conocimiento y en el saber, proporciónesele a un niño del Hogar de Cristo. El libro, el cuaderno, la lapicera, envíelos a Alonso Ovalle 1479.

Colegiales!
FABRICA DE CONFECCIONES ARIZONA
Ofrece:
Uniformes
Overoles
Guardapolvos
Camisas Pantalones
Visitenos
DIAGONAL CERVANTES 726

COMEDORES DORMITORIOS - LIVINGS
20% MENOS
COMPRELOS FABRICANTE FACILIDADES
EXPOSICION Y VENTAS EN MONITAS 389
FABRICA: CARNOT 785 FONO 569 24 Por Santa Rosa altura 2700

AL COMERCIO

Con motivo de la próxima Revista Económica y Entrega de la Repartición, se le ruega presentar las facturas pendientes antes del 24 del presente para su cancelación o inclusión en el Balance General.

La Jefatura del Campo Militar de Peldhue

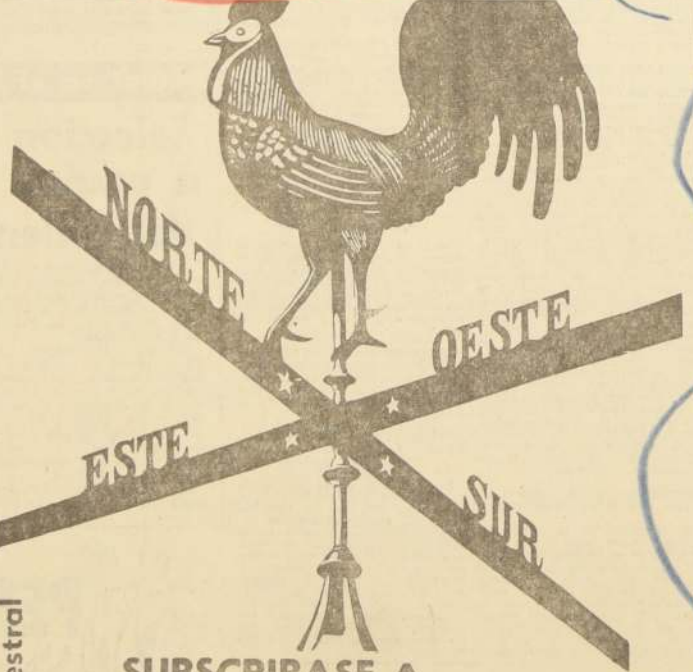

SUBSCRIBASE A "LA NACION"

Sabrás lo que ocurre en los 5 Continentes, en la Antártida, en el Cosmos

Si no puede visitarnos, iremos a su casa, a su oficina... donde Ud. nos indique

LLAMENOS FONO 82222

VARIOS

CASA DE LA OLLA A PRESION

REPUESTOS Y REPARACIONES PARA TODA OLLA NACIONAL O IMPORTADA.

TENDERINI 77

Fono 392494 (No tiene sucursal)

Recuerde: Su olla en buen estado le ahorra tiempo y dinero

LOMAS Manufactura de Artículos de Lona
Diez de Julio 649
Fonos 34685-36034

CLINICA BOSTON
SERVICIO MEDICO DOMICILIARIO DE URGENCIA
LABORATORIO CLINICO
Atención permanente día y noche
ALAMEDA 1616 - FONO 81921

Mayo curantos
Mervilles
RO. LUZZONI
ESQ.
DEA VEHLEY

Radio Televisión

TELEVISORES RCA
ENTREGA INMEDIATA
REFRIGERADORES PHILCO
ESTUFAS A PARAFINA
Y GAS LICUADO
14 CUOTAS SIN PIE
CASA T. IVANOVIC
S. ANTONIO 282

Ahora LONG PLAY E.º 12
ORDINA
ALAMEDA 2981

TELEVISORES SANYO
ENTREGA INMEDIATA
RADIO REFRIGERADORES ENCERADORAS
14 CUOTAS SIN PIE
CASA IVANOVIC
S. ANTONIO 282

Casa de RADIOS
ROMILLO RUBIO CASTRO
RADIO TOCADISCOS ARTEFACTOS ELECTRICOS EN GENERAL
TUBOS Y REPUESTOS PARA RADIOS
SAN DIEGO 291
TELÉFONO 85656

DEPORTES

TOTALMENTE NUEVO
CARTUCHO DE CAZA **FAMAE**
POLVORA IMPORTADA - FULMINANTE IMPORTADO
PIDALO EXCLUSIVAMENTE EN
ARMERIA ITALIANA AHUMADA N.º 64

ESCOLARES
BOLSONES PORTADOCUMENTOS ESTUCHES ETC.
PRECIOS DE FABRICANTES
TODAVIA MANTENEMOS PRECIOS ANTIGUOS
ARTICULOS DEPORTIVOS CINTURNOS GUANTES BILLETAS ETC.

ARMERIA SUIZA
ARTURO PRAT 60 - LOCAL 5

Ofrece a sus clientes
Artículos de pesca y caza. Especialidad en...
Reembolsos a provincias

MODAS

MODAS Zanny
TRAJES PARA NOVIAS
VESTIDOS PARA MADRINAS Y FIESTAS
Av. Matta 1151
Fono 85180

DELANTALES "LALA"
Son famosos por su confección fina. Siempre modelos nuevos.
Sección de Medida
Alameda 566
Fono 35389

ACADEMIA PARTICULAR DE CORTE Y CONFECCION "DINKA PAVLOV"
GENERAL JOFRE N.º 77 (entre Viena Mackenna y San Camilo)
CURSOS DE MODA DE ALTA COSTURA, modistería, lencería, sport, moda infantil, lencería, camisería. — Se recibe toda clase de hechuras finas.

CALZADO COLEGIAL Comprelo directamente en fábrica obteniendo GRAN ECONOMIA
Arturo Prat 1068

CASAS VENTAS

CASITAS INSTALADAS
PREPAGADAS
CASA 1 \$13.000
CASA 2 \$11.000
PIZA \$7.000
YANEZ HNOS LTDA
10 DE JULIO 1207
DE 9-1-4-8 PM

RESIDEN VENDO
residencia...
Exclusiva
J. FCO. GOMEZ G.
Inversiones - J. GARCIA
TENDERINI 18

...remains in
Chicago and
tame...

831, Osmo
 Circa, sta
 stice
 Felipe, m.
 uardó, m.
 qual grado
 efectiva 194
 estado
 a. definita

CUANTO
Cuenca, B.

Rematado
vinda. Huesos
ciudad, muer
812, año 190
Conservador
ago. Miliro
page en
minimam et

7 y exte
760, 812

PLACA JUNTA
PLACA JUNTA
CO. 2000

female
Aflant Williams
pledged his
dopes into
servador
rn. E. 2300
ited cocaine
techa reman
gualas etc.

QUINTO JUNIO
15 abril 1968
España Ha
Puhlm de
efectuando
embargada el
seguida por
Social, en
crisis. En

1974
 1975
 1976
 1977
 1978
 1979
 1980
 1981
 1982
 1983
 1984
 1985
 1986
 1987
 1988
 1989
 1990
 1991
 1992
 1993
 1994
 1995
 1996
 1997
 1998
 1999
 2000
 2001
 2002
 2003
 2004
 2005
 2006
 2007
 2008
 2009
 2010
 2011
 2012
 2013
 2014
 2015
 2016
 2017
 2018
 2019
 2020
 2021
 2022
 2023
 2024
 2025
 2026
 2027
 2028
 2029
 2030
 2031
 2032
 2033
 2034
 2035
 2036
 2037
 2038
 2039
 2040
 2041
 2042
 2043
 2044
 2045
 2046
 2047
 2048
 2049
 2050
 2051
 2052
 2053
 2054
 2055
 2056
 2057
 2058
 2059
 2060
 2061
 2062
 2063
 2064
 2065
 2066
 2067
 2068
 2069
 2070
 2071
 2072
 2073
 2074
 2075
 2076
 2077
 2078
 2079
 2080
 2081
 2082
 2083
 2084
 2085
 2086
 2087
 2088
 2089
 2090
 2091
 2092
 2093
 2094
 2095
 2096
 2097
 2098
 2099
 2100
 2101
 2102
 2103
 2104
 2105
 2106
 2107
 2108
 2109
 2110
 2111
 2112
 2113
 2114
 2115
 2116
 2117
 2118
 2119
 2120
 2121
 2122
 2123
 2124
 2125
 2126
 2127
 2128
 2129
 2130
 2131
 2132
 2133
 2134
 2135
 2136
 2137
 2138
 2139
 2140
 2141
 2142
 2143
 2144
 2145
 2146
 2147
 2148
 2149
 2150
 2151
 2152
 2153
 2154
 2155
 2156
 2157
 2158
 2159
 2160
 2161
 2162
 2163
 2164
 2165
 2166
 2167
 2168
 2169
 2170
 2171
 2172
 2173
 2174
 2175
 2176
 2177
 2178
 2179
 2180
 2181
 2182
 2183
 2184
 2185
 2186
 2187
 2188
 2189
 2190
 2191
 2192
 2193
 2194
 2195
 2196
 2197
 2198
 2199
 2200
 2201
 2202
 2203
 2204
 2205
 2206
 2207
 2208
 2209
 2210
 2211
 2212
 2213
 2214
 2215
 2216
 2217
 2218
 2219
 2220
 2221
 2222
 2223
 2224
 2225
 2226
 2227
 2228
 2229
 2230
 2231
 2232
 2233
 2234
 2235
 2236
 2237
 2238
 2239
 2240
 2241
 2242
 2243
 2244
 2245
 2246
 2247
 2248
 2249
 2250
 2251
 2252
 2253
 2254
 2255
 2256
 2257
 2258
 2259
 2260
 2261
 2262
 2263
 2264
 2265
 2266
 2267
 2268
 2269
 2270
 2271
 2272
 2273
 2274
 2275
 2276
 2277
 2278
 2279
 2280
 2281
 2282
 2283
 2284
 2285
 2286
 2287
 2288
 2289
 2290
 2291
 2292
 2293
 2294
 2295
 2296
 2297
 2298
 2299
 2300
 2301
 2302
 2303
 2304
 2305
 2306
 2307
 2308
 2309
 2310
 2311
 2312
 2313
 2314
 2315
 2316
 2317
 2318
 2319
 2320
 2321
 2322
 2323
 2324
 2325
 2326
 2327
 2328
 2329
 2330
 2331
 2332
 2333
 2334
 2335
 2336
 2337
 2338
 2339
 2340
 2341
 2342
 2343
 2344
 2345
 2346
 2347
 2348
 2349
 2350
 2351
 2352
 2353
 2354
 2355
 2356
 2357
 2358
 2359
 2360
 2361
 2362
 2363
 2364
 2365
 2366
 2367
 2368
 2369
 2370
 2371
 2372
 2373
 2374
 2375
 2376
 2377
 2378
 2379
 2380
 2381
 2382
 2383
 2384
 2385
 2386
 2387
 2388
 2389
 2390
 2391
 2392
 2393
 2394
 2395
 2396
 2397
 2398
 2399
 2400
 2401
 2402
 2403
 2404
 2405
 2406
 2407
 2408
 2409
 2410
 2411
 2412
 2413
 2414
 2415
 2416
 2417
 2418
 2419
 2420
 2421
 2422
 2423
 2424
 2425
 2426
 2427
 2428

aradero 23
 a una ca
 a hari em
 a paritida
 eta banad
 nero sfaco
 nimbao Ma
 s 4 321 7
 Rigoberto
 ara vende
 retaria
 A. 10. 11
 GADO C
 A. Remat
 de Robert
 Jovelas
 11. edito
 agina M 6
 1988 30
 no dua em
 adepta a
 in exa-
 1.3

para
r.
O S COM
estres em
fina, colada
aracoma
San Des
pario gto.
A
do
dos
NYALLAH
el dar. ca
am selecto
153; me
o contru
bajos m
duques
am Jaco
m Catur
TUNA. m
de la
tirre de

s Compet
eros.

a Compas
ara el m
El docu
Comite
ado de
al prom
turan. E

esto para el
lón de volu-
para legiti-

...

1

NO 101
21 SEP 1961

QUESTO

UESTO
hiente

on estate

ECTOR

A black and white photograph of a family group. On the left, a woman holds a baby. In the center, another woman holds a young child. On the right, a man stands with his arms crossed. In the foreground, a young boy is visible. They are standing in front of a wooden building with a porch.

VALPARAISO.—En una ceremonia efectuada en Miraflores Alto, fueron entregadas 14 viviendas, de 610 metros por 310, con dos habitaciones, que fueron construidas por personal de la Armada Nacional en una labor sin descuento de las 24 horas del día. Al acto concurren el Intendente, Enrique Viente; el Alcalde de Viña del Mar, Juan Andueza; el Jefe de la Plaza de Viña, comandante Jorge Thornton; el Comisario de Carabineros, mayor Gabriel Aldana Contreras. Después de entregadas estas casas, personal de la Marina inició la construcción de otras en Chorrillos. En EL GRABADO, dos damnificadas con sus hijos, y uno de sus parentes, manifestaron ante el alcalde recibir las viviendas que hicieron falta. Actualmente su condición de familias que no tenían techo.

PREOCUPACION GENERAL
Tanto los habitantes de Huapal como los de Salamanca y
Hoy se efectuará colecta de ayuda
a Huimilpan S. L.

NUNOA.— Hoy se efectuará

la CORVI, designado para esta labor por el Ministro Carmona.

La tarea que se emprendió ayer abarca nueve mil viviendas, las que se construirán e instalarán en 45 días. Para este efecto se emplearán 450,000 tablas, 30,000 cuarterones de tres por tres y un millón decientos mil tapas.

Para la construcción y distribución de estas viviendas Valparaíso y Viña del Mar serán divididos en sectores que estarán a cargo de comisiones, formado por ingenieros, constructores, arquitectos, alumnos de ingeniería y arquitectura y asistentes sociales.

**FARMACIAS DE TURNO
PARA HOY Y MAÑANA
EN VALPARAISO**

HOY: "Iris", en Plaza Echaurren esq. Clave; "El Indio" en calle Colón 1934; "Pasteur", en calle Inde-

Se trata de casas muy bien construidas, con living-comedor, tres dormitorios, baño, cocina y patio, ubicadas en Playa Ancha, en calle Dardignac, y de las cuales ya habia asignadas seis a obreros que tienen el puntaje requerido.

todos los funcionarios técnicos que los días anteriores se encontraban efectuando diversas tareas en los barrios y cerros, se concentraron en la Municipalidad para atender merables personas que acudían a la Corporación a formar consultas respecto de la reparación de sus viviendas o bre otros aspectos relacionados con los daños que sufrían.

INCENDIO AFECTO A 3 MODESTAS FAMILIAS Y A UNA MUEBLERÍA

Aquí...el P

CLASES DE ESCUELA NOR
clases de la Escuela Normal,
de Viña del Mar, cuyo edificio
ciones con el reciente terrem
ximo en los siguientes locales:
alital de la Escuela No 3 d

el local de la Escuela N.º 2 de esquina de Prieto, de 15.30 a 16.30 horas, para alumnos de primer, segundo y octavo años, en la Escuela N.º 2637, en jornada vespertina. Iniciarán las clases el lunes 1.º de mayo, día especial en la misma Escuela.

DIRECTOR DE ESCUELA
El ingeniero agrónomo y profesor de la escuela de agricultura de la Universidad de Chile, don

ma de la Universidad Católica
Marie Asenjo, fue designado
señanza superior, en reempla-

ORATORIO SAGRADO DE VIERNES SANTO.— El próximo viernes a las 19.30 horas, en la "Unión Church", se cantará el Oratorio Sagrado "Olivet to Calvary", bajo la dirección y el órgano de C. Bertram Dyer, por el conjunto vocal "Unión Church Choral Society".

DESTRUIDA ESCUELA DE COMITE PUEBLO A PUEBLO DE SAUSALITO, VISA DEL MAR.— El Comité de Programa de Pueblo a Pueblo de las ciudades hermanas Sausalito y Visa del Mar, la Cámara Junior y el American Field Service se encontraban levantando una escuela, que resultó destruida por el terremoto. Para continuar sus actividades el comité se encuentra buscando un local que le sirva de sede, y entre las ideas está activando el intercambio de estudiantes entre Visa del Mar y Sausalito, que se iniciará de acuerdo con los convenientes pactados.

LABOR DE ESTUDIANTES.— Los estudiantes de las Escuelas de Quimica, Electricidad, Construcción, Decorado y las demétras de la Universidad Santa Maria se encuentran trabajando activamente en favor de la zona damnificada por el terremoto. Mientras los estudiantes varones parten a los cerros y ciudades de la zona a ayudar en las demoliciones, y construcción de viviendas, las damas se ocupan de recolectar herramientas, materiales y dinero para las labores. En forma especial se dedicaron ayer en esta obra las alumnas de la Escuela de Decorado.

PELIGRO DE DERRUMBRE EN PASEO ATKINSON — La terraza del Paseo Atkinson, que mira al puerto en el Cerro Concepción y cuyos lugares más pintorescos de Valparaiso se encuentra en peligro de derrumbarse en parte, por haber quedado con agrietaduras con el terremoto y por la acción del agua de las recientes lluvias. Parte de las barandas de ladrillos que rodean la terraza del Paseo, cayo con el terremoto, y otro sector está también en peligro de derrumbarse. La Junta algunas medidas para evitar posibles desgracias, pero se hace necesario que técnicos municipales estudien la manera de re-

DONACION PARA VIVIENDAS DE EMERGENCIA— El arquitecto Julio Larraín, de la firma constructora del edificio Acapulco, en la Vía del Mar, donó ayer a la Municipalidad de Acapulco una vivienda de emergencia para ser entregada a la familia de un niño que vive en un campamento de emergencia.

construcción de ese gran conjunto habitacional, y con los cuales se pueden construir 50 medagüas. El Alcalde Juan Andueza expresó al señor Larraín sus agradecimientos en nombre de la

LEYES: 4885 Y 5443 --- EMISION: 45 MIL BOLETOS EN VIGESIMOS

...CAROL
...cor
...guedo
...de
...estalla
...Lleida, N
...la
...TIZO.—
...hustias
...perra, hij
...de la se
...Paseo de
...Villarro
...er.
...DE JA
...da de Jara
...de propra
...a Medin
...en en
...gasta, ser
...trae las le
...de cargo
...a la C
...a la
...4338
...en pa
...TELES.—
...mente h
...en las si
...Navarre
...Marta Ter
...de Minis
...MONICO.—
...la IGLE
...do el sab
...a Verge
...hán
...a quie
...de la p
...re de la
...ques de
...La
...CUATRO
...ERTAS
...ente entid
...er con nu
...de lezura
...Luis Anar
...serra Maci
...re renova
...do para
...a sus par
...fio en el
...a 181
...se diat
...BROT
...PERRA INE

EDIZIONE BOCCA-BERTOLOTTO, Gerente

LA LOTERIA PAGARA LOS PREMIOS A LA PRESENTACION DEL BOLETO SEGUN ESTA LISTA OFICIAL HASTA 120 DIAS DESPUES DE VERIFICADO EL SORTEO. — No se oirá reclamo alguno por Substracción, Adulteración, Destrucción, pérdida de Boletos O POR LOS ERRORES QUE APAREZCAN EN LAS PUBLICACIONES DE DIARIOS, REVISTAS O TRANSMISIONES DE RADIOS.

NOTAS SOCIALES

CONCERTADO.



ROTARY CLUB SANTIAGO SUR.

Hoy, a las 13 horas, tendrá lugar en el Hotel Panamericano, la sesión semanal del Rotary Club Santiago Sur, bajo la presidencia de su titular, don Luis Rafael Jofré Delano. Durante esta sesión, el señor Carlos Gutiérrez, se referirá al Día de las Américas. Además, en esta oportunidad, el señor Osvaldo Donoso dará una charla sobre Información Rotaria.

COMIDA.

El señor Julio Alonso Rabat ofreció una comida a un grupo de sus relaciones, en su residencia de calle Galvarino Gallardo.

DE ESTADOS UNIDOS.

Después de recorrer varias ciudades de Estados Unidos, ha regresado la señorita Carmen Gloria Fernández Amenábar.

EN MEMORIA DE DOÑA ADRIANA CERDA DE CUADRA.

Mañana se oficiará en memoria de la señora Adriana Cerdá de Cuadra, una misa por el descanso de su alma, a las 9 horas, en la Iglesia de San Agustín.

NACIMIENTO.

Ha nacido una hija del señor Fernando Maira Palma y de la señora Vivian Smith de Maira.

MANIFESTACION.

A las 21.30 horas de hoy, se efectuará en el Círculo de Periodistas de Santiago, la comida que el Club Chile-Perú, ofrecerá en honor del Ministro Consejero de la Embajada del Perú, señor Jorge Llosa Paudrat, con motivo del regreso a su país. Las adhesiones las recibe el presidente del Club, señor Alberto Serrano Ortiz, en el teléfono 382802.

PELICULA EN EL INSTITUTO CHILENO-ALEMAN DE CULTURA.

Hoy y mañana, a las 18.45 horas, se efectuará nuevamente en el Instituto Chileno-Alemán de Cultura, calle Esmeralda 650, a pedido del público, la proyección de la extraordinaria película en colores, hablada en alemán con textos intermedios en castellano, "Fausto", primera parte. Las inscripciones se reciben en la secretaría del Instituto.

MATRIMONIO PUELMA ALDUNATE-BLAITT PEREZ.

Fernando Blaitt O'Ryan y Elena Pérez de Blaitt participan a Ud. el matrimonio de su hija María Elena con el señor Alejandro Puelma Aldunate efectuado privadamente el 10 de abril.

EN LA DIPLOMACIA.

Continúa enfermo en la Clínica Santa María, el Canciller de la Embajada de España, señor Fernando Sordo Artigas.

A BUENOS AIRES.

La Aerolíneas Argentinas, se han dirigido a Buenos Aires, por una temporada, la señora Mariana Risopatrón de Santapau y su hija Mariana.

CAROLINA COX TRONCOSO, cuyo matrimonio con el señor Rodrigo Alamos quedó concertado ayer. Hicieron la boda en la casa de don Alfredo Alamos Ojeda y Lucía Montero de Alamos. Bendijo al novio el R. P. Silvio Schriver.

En la Clínica Santa María, hija del señor Jorge Sanhueza y de la señora Silvia Vicuña de Sanhueza, se casó con el señor René Estay Vicuña y la señora Ester Vicuña.

DE JARDINES DE CHILE.

Los Jardines de Chile siguiendo su política de cooperación social y fomento de la jardinería, por medio de las señoras del Comité de Horticultura de la ciudad, se encarga de repartir en las potencias, hospitales, Penitenciaría, escuelas, semillas de flores y hortalizas, plantas y forestales. Estando en la ciudad y formación de jardines, rogamos llamar al teléfono de las señoras de Correa, 483341; Ana María de Correa, 483354, o Lucía de Berguecio, para pasar a retirar lo que sea.

Se han ofrecido cocteles a sus señoras las siguientes señoras: Patricia de Narváez, en su residencia de El Barrio Teresita Soza Donoso, en su casa de Montolín.

CONCERTADO.



LA IGLESIA Santo Domingo de Guzmán, fue sede del sábado pasado, el matrimonio de la señorita Luján Luján con el señor Rubén Figueroa González, quienes fueron en el grabado, abandonando el templo de recibir la bendición nupcial. Padrinos de la novia, fueron Edelberto Vargas N. y Laura de Vargas, y del novio, Carlos Méndez Silva y Laura Figueroa de Méndez.

CUATRO DE JULIO REABRE SUS PUERTAS LA SALA AMERICANA

Las entidades contribuyeron a refaccionar y renovar con nuevos volúmenes y revistas este salón de lectura situado en la Biblioteca Nacional.

La "Sala Americana" de la Biblioteca Nacional quedó totalmente renovada y el 4 de mayo sus puertas al público.

La "Sala Americana" de la Biblioteca Nacional, tiene ahora mejor iluminación. En sus paredes se colgaron los retratos de los principales héroes americanos y nuevos volúmenes y suscripciones de revistas antiguas y modernas su material.

Contribuyeron a la renovación, la Chile American Association de Nueva York; la Anglo Lautaro Nitrate, Braden Copper Company y la Embajada de Estados Unidos. Ayer, con el fin de revisar los trabajos terminados y abordar la forma en que se manejará la biblioteca, se reunió con el Director de la Biblioteca, Guillermo Feliú Cruz, James Rand, presidente de la American Society of Chile, William de St. Aubin, ex presidente y actual director de la Sociedad, el Padre Peter Mueller, bibliotecario del Saint George School, Edward Elly, Agregado Cultural Adjunto de la Embajada de Estados Unidos, y Alice Weeks, técnica en bibliotecas del Cuerpo de Paz.

Chile es importante campo potencial para Japón

DECLARACIONES FORMULADAS POR EL DIRECTOR DE LA CADENA DE AGENCIAS "HINODE KOKUKO-SHA CO. LTD.", DE TOKIO, SEÑOR KIKO NAKAMURA. — "LA NACION" SERA DIARIO OFICIAL DE ESE ORGANISMO

—Potencialmente, los países americanos pueden ofrecer un importante mercado para que las diversas actividades productoras del Japón anuncien sus productos de exportación pero, para ello, es necesario conocer la capacidad de los países de este Continente, dijo a "LA NACION" el señor Kiko Nakamura, Director de la entidad "Hinode Kokuko-Sha Co. Ltd.", de Tokio quien, acompañado de su esposa, está efectuando un viaje por los países latinoamericanos.

El señor Nakamura viajó ayer a Buenos Aires, para proseguir, posteriormente a su patria.

UNA CADENA DE AGENCIAS

La Organización de la que el señor Kiko Nakamura es representante constituye una importante cadena de Agencias de Japón que, para su denominación al exterior, se titula "Sunrise Press Advertising Agency".

El señor Nakamura ha recorrido ya varios países. Destacó que pasará a ser representante de importantes publicaciones en México y Perú, a fin de que firmas comerciales de su país den a conocer la producción japonesa y ésta pueda extenderse a América.

Este propósito, expresó el señor Nakamura, lo tengo, también, en lo que a Chile respecta y en el breve lapso en que he estado en Santiago, he efectuado estudios de mercados, tendientes a tener una visión clara de la forma en que podría abordarse la expresión externa de la actividad productora del Japón.

INTERES POR CHILE

Chile es un país relativamente conocido en Japón, manifestó el señor Nakamura.

Una de mis funciones, dijo, será la de divulgar lo más ampliamente posible en mi patria el desarrollo de Chile en sus diversos aspectos.

Refiriéndose específicamente a "LA NACION", manifestó que este diario estaba preparado en condiciones óptimas. Entre otros aspectos, debo expresar —dijo— que en Japón los diarios, por excepción, se publican a color, hecho que no ocurre con "LA NACION" ya que es normal que sus ediciones sean de este tipo.

En su análisis sobre los mercados chilenos, el señor Nakamura señaló que, si bien no tenían integralmente un concepto de ellos, esperaba profundizarlos totalmente, ya que esta era la forma más conveniente de demostrar a las actividades productoras de su país la necesidad de la expansión pero con la seguridad que el mercado hacia donde ellas se desplazarían, tengan una adecuada consideración y, potencialmente, permitan la constatación de presuntas operaciones a futuro.

LA "NACION" EN JAPON

Finalmente, manifestó que "LA NACION" sería el Diario Oficial para la Agencia de la que es Director y que mantendría el contacto permanente y definitivo con ella en Chile, en atención a que en los círculos financieros y productivos de su país, se estimaba que era el periódico básico para la expansión que se habían propuesto.

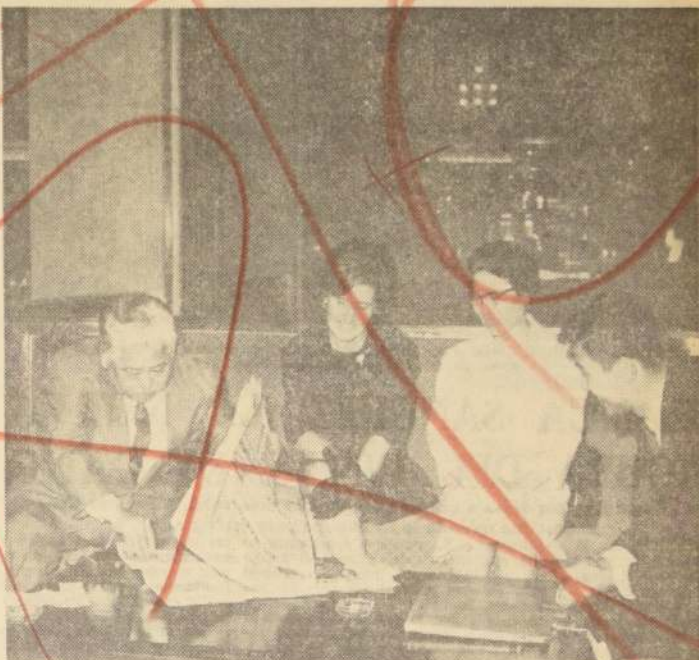

APARECE EN EL GRABADO, el señor Kiko Nakamura, Director de la cadena de Agencias "Hinode Kokoku-Sha Co. Ltd.", de Tokio, Japón, mientras observa el Diario "LA NACION", con motivo de formular declaraciones sobre expansión publicitaria de su país, hacia Chile y otros países americanos. A su lado, la señora Isabel Badger de Bucchi, relacionadora pública de "LA NACION" e intérprete en inglés, durante la entrevista; la señora Yukiko de Nakamura; y al extremo derecho, el intérprete japonés.

OTRO PREMIO MILLONARIO: REFRIGERADOR "FORTUÑO" OBSEQUIA "LA NACION" A SUS SUSCRIPTORES

A mitad de precio puede adquirir nuestro diario contratando una suscripción anual, por diez meses o por medio año. — Los diversos tipos de suscripción y su precio, que se puede cancelar con facilidades de pago

Un magnífico refrigerador FORTUÑO, de 10 y medio pies, fabricado por J. FORTUÑO Y CIA. LTDA., de Estado 18, es otro de los premios millonarios que sorteará LA NACION entre sus suscriptores.

Otros premios son un Televisor GELOSO, importado por Bonacic y Caro Ltda.; cuatro máquinas de coser, importada por la firma ENRIQUE PALMA; diez relojes CHEVRON, traídos al país por Relojerías "Gabor"; dos pasajes aéreos a Buenos Aires en Aerolíneas Argentinas; diez vales por 100 mil pesos cada uno en mercaderías a retirar de ALMACENES NELBEC; diez vales por 100 mil pesos cada uno en mercaderías a retirar de Cristalerías "Yañez"; y dos colecciones de libros de Librerías RENACIMIENTO.

Para optar a estos premios basta con suscribirse a LA NACION, ya que, además de recibir un diario de categoría y bien informado a primera hora del día, se reciben también cupones para participar en este sorteo que se efectuará en septiembre próximo.

Los cupones se repartirá de acuerdo con la siguiente pauta de suscripciones:

TRES CUPONES. Cada suscripción por un año, que vale 40 escudos pagaderos con veinte escudos de plus y dos cuotas de diez escudos cada una, da derecho a tres cupones para el sorteo.

TRES CUPONES. Cada suscripción popular que vale 30 escudos pagaderos en tres cuotas de diez escudos cada una, también da derecho a tres cupones.

UN CUPON. Cada suscripción por seis meses que vale 22 escudos, pagaderos en una sola cuota, da derecho a una opción para el sorteo de septiembre venidero.

Las ventajas de convertirse en suscriptor de LA NACION están demás destacadas, pero es necesario señalar que la demanda creciente experimentada por nuestro diario bajo la

dirección de un experto grupo de reporteros, lo está convirtiendo en el de mayor demanda, lo que quedó ampliamente confirmado durante el sismo del domingo 28 de marzo.

Al contratar una suscripción a LA NACION, no sólo adquiere A MITAD DE PRECIO su diario favorito, sino que se asegura su oportuna recepción. Centenares de repartidores lo hacen llegar a primera hora a los hogares de los suscriptores.

Para las personas que vivan en ciudades atendidas por la Línea Aérea Nacional y se suscriban a LA NACION se dispone de envío por avión. Para gozar de este beneficio basta con pagar una suma adicional de 50 pesos por ejemplar para franqueto. Este pago adicional, siempre permite a los suscriptores ahorrarse la suma de CINCUENTA pesos por ejemplar.

SUSCRIPCIONES A "LA NACION"

Señores
"LA NACION"
Casilla 81-D
SANTIAGO.

Ruego a Uds. se sirvan enviarme LA NACION a contar desde el recibo de esta nota y de acuerdo con la modalidad que señalo más adelante.

- Eº 22. — 6 meses (186 ejemplares) lo que me da derecho a 1 opción para el GRAN SORTEO, que se realizará entre los suscriptores.
- Eº 30. — Plan extraordinario por nueve meses desde abril al 31 de diciembre de 1965, lo que me da derecho a tres opciones para el GRAN SORTEO que se efectuará entre los suscriptores.
- Eº 40. — 12 meses (365 ejemplares), lo que me da derecho a 3 opciones para el GRAN SORTEO que se realizará entre los suscriptores. (Tarje a la izquierda la modalidad que le interese)

Sírvase encontrar adjunto Cheque, Vale Vista, Giro Postal o Telegráfico N.º por la suma de Eº con cuyo valor cancelo la suscripción por meses a ese diario.

Nombre
Dirección
Ciudad Correo

NOTA. — Para el envío de las suscripciones por Correo Aéreo, rogamos consultar por separado para una mejor atención.

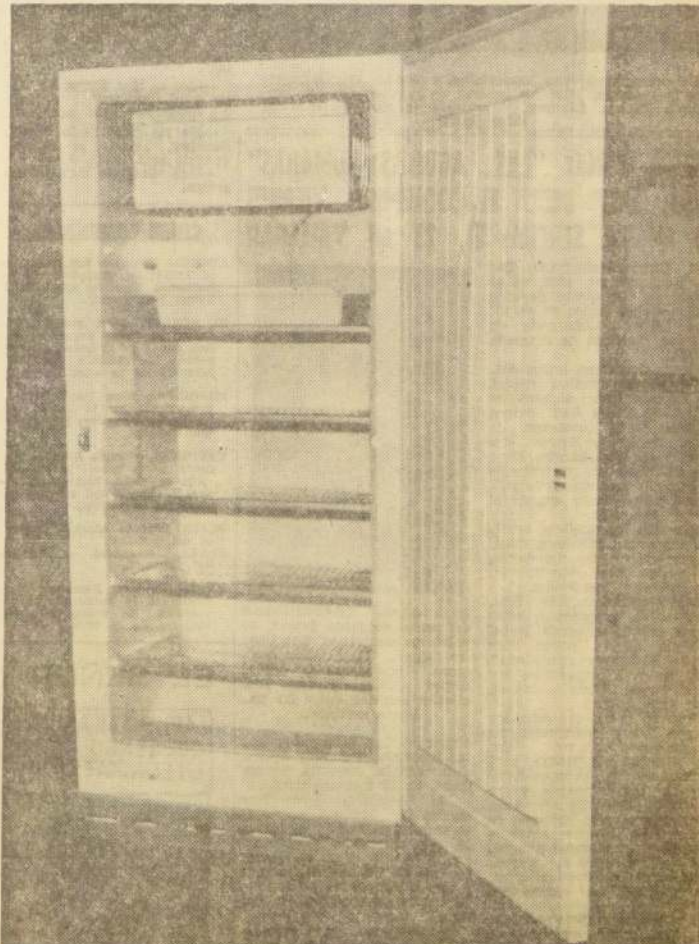

ESTE MAGNIFICO refrigerador FORTUÑO, fabricado por J. FORTUÑO Y CIA. LTDA., es otro de los premios millonarios que sorteará "LA NACION" entre los lectores que se suscriban a nuestro diario. Este artefacto tiene una capacidad de 10 1/2 pies y su fabricación en el país constituye un orgullo para la industria chilena.



BLANCA SANCHEZ, joven actriz mexicana, de 18 años, viene a enriquecer el panorama de estrellas del cine latinoamericano.

BLANCA SANCHEZ, LA NUEVA FIGURA DEL CINE MEXICANO

Blanca Sánchez viene a ocupar el lugar que deja vacante Patricia Conde. Una película le ha bastado para consagrarse

MEXICO, D. F. — Blanca Sánchez (la más reciente adquisición del cine arcaico) tiene escapanza la atención de los productores y seguramente cuando empiecen a exhibirse sus películas, se convertirá en una de las favoritas del público, ya que además de ser joven y atractiva, posee un talento especial y ese don que muchos han dado en llamar "angel", condición indispensable para convertirse en estrella.

Muchos de los papeles que inicialmente estaban destinados a Patricia Conde, le han sido otorgados a Blanca Sánchez, desde que Patricia declaró formalmente que se retiraría de su carrera, en cuanto la contraiga matrimonio, que se hará pronto. En esta forma Blanca

ha venido a constituirse en su sucesora y tiene el campo libre para iniciar un reinado que promete ser muy brillante.

Por lo pronto le ha bastado a Blanca una sola película para hacerse notar. Ha trabajado desde muy temprana edad en radio y televisión, pero sólo hasta que filmó "Los novios de mis hijas" se descubrieron sus grandes posibilidades. Fue precisamente durante una exhibición privada de dicha cinta, cuando tuvimos oportunidad de charlar con la nueva revelación del cine mexicano.

—Hubo alguna circunstancia especial que influyera en su decisión, para dedicarse a la actuación? preguntamos.

—Ninguna... simplemente se

me presentó la oportunidad y supe aprovecharla. La actuación siempre me ha gustado. Desde muy pequeña comencé a sentir esa extraña atracción y tal vez por mi propia inconsciencia, fui siguiendo ese deseo íntimo y he llegado hasta aquí.

—¿A qué edad hizo su debut ante el público?

—A los diez años, en un programa de radio.

—¿Ha estudiado en alguna academia de arte dramático?

—Nunca, contestó con sinceridad.

—¿Su carrera artística le ha dado más satisfacciones que decepciones?

—Afortunadamente, hasta ahora me ha dado más satisfacciones.

Aún cuando apenas empieza a popularizarse, Blanca Sánchez es una joven veterana, cuyo campo de actividades había sido la radio y la televisión. Comenzó haciendo doblajes de las series norteamericanas que se proyectan en español. Posteriormente incurrió como actriz en las telenovelas y más tarde en el cine. Allí adquirió una gran experiencia y desenvoltura, fogueándose al lado de figuras conocidas. Al llegar al cine dominaba el oficio y destacó desde sus primeras interpretaciones.

—¿Cree que está en la edad en que se pueden conseguir las mejores oportunidades en el cine? —le preguntamos al enterarnos de que tiene 18 años.

—Sí, porque tengo la edad requerida para interpretar a las damitas jóvenes, especialmente en el tipo de películas que se hacen actualmente.

—¿Qué personaje ambicioso interpreta?

—Siempre soñé con interpretar el personaje de "Lolita". Desgraciadamente ya lo hice en un papel que parece voy a quedarme con las ganas.

—¿Qué es lo que recuerda de su carrera con más frecuencia?

—Las cosas que la gente dice de mí... Me gusta recordar las cosas buenas y las malas también.

Cuando conversamos con ella, llevaba un largo sweater negro. Aprovechamos para preguntarle que opinaba de la forma de vestir, de esas extravagancias que han dado en autocombrarse "existencialistas".

—Que es una forma de vestir muy "cool". —exclamó divertida—. Me caen bien.

—De no haber sido Blanca Sánchez, ¿quién le hubiera gustado ser?

—Una diosa de la mitología griega.

CINES COMUNALES

AVENIDA (Buenos Aires). Rot. desde las 15 horas: La ciudadela de los Borbones. Hoyes que matan. Turno para morir.

EL BOSQUE (Gran Avenida). Rot. desde las 18 horas: Amor o pecado. La máscara purpura. Mayores de 15 años.

MUNICIPAL (San Bernardo). Rot. desde las 14 horas: El burócrata. González. Mi vida es una canción.

NACIONAL (Punto Alto). Rot. desde las 14 horas: El y la ballarina. Tumbos marcados. El abrazo del muerto. La fuga del monstruo.

PLAZA (Punto Alto). Descanso del personal.

PLAZA (Telegrafante). Descanso del personal.

SANTIAGO (San Bernardo). Rot. desde las 14 horas: El y la ballarina. Tumbos marcados. El abrazo del muerto. La fuga del monstruo.

HERMOSAS TRAPEZISTAS del nuevo conjunto juvenil de voladores mexicanos "Los Cuatro Hermanos Gómez Sánchez", cada vez más envidiados por su elegancia, ritmo y capacidad gimnástica.

Por su parte, el domador alemán Franz Schumann con los graciosos elefantes baisteros JUMBO y DUMBO y el capitán Leslie Norman Scott con su impresionante grupo de DIEZ LEONES africanos, todos juntos en el redondeo de hierro, brindarán momentos de tensión y emotividad a adultos y niños, pues son excepcionalmente notables estas notables seláticas del elenco circense.

Los graciosos BEATLES de Zapallar, tonos cómicos de la nueva ola y los clowns, fies y parados que encabezan CHICHARRITA, CHAMACO, EL PENTECIA y MATTIA, adornan la programación de humorismo cómico a estas alegres fiestas

circenses. Los acompañarán los musicales son muy aplaudidos con la orquesta Sonora Cuba, de 23 instrumentistas.

En Coquimbo debut hoy martes 13. Mañana miércoles 14 verán y noche y el jueves 15, dos despedidas Coquimbo; en La Serena, debut el viernes 16, sábado 17 matutino, verán y noche serenos y domingo 18 tríples despedidas La Serena.

En Valparaíso debut el viernes 13 próximo; sábado 14 y domingo 15 inclusive en Valparaíso.

Seguirán a Copiapó, Calama, Pedro de Valdivia, María Elena, Tocopilla y Antofagasta.

GUIA DEL ESPECTADOR

TEATROS

ANTONIO VARGAS, Morandé 25. — (11:00). — 19 hrs. POPULAR: Instituto del Teatro N. de Chile. "Romeo y Julieta". Española. 21 hrs. CAMILO HENRIQUEZ, Amunátegui 31. — (11:00). Teatro de Espectáculos UC. Descanso de la compañía. 21 hrs. HERNÁNDEZ 784 (267607). — Laguna-Córdoba. Descanso de la compañía. LA COMEDIA, Merced 349 (361523). — 18 hrs. ICTUS presenta: "El auto nuevo". 19 hrs. OFERA, Huérfanos 837 (30176). — 19:15 y 22:15 hrs. Cía. "Cada" presenta: "El abogado del diablo". De Morris West. REVISTAS

FICAREQUE, Recoleta N.º 34 (275068). — 19:30 y 22 hrs: Cía. de Revistas Strip-Tease.

CINES

(HORARIO FIJO)

ASTOR, Estado 257 (302112). — 14, 16, 18, 19, 20 y 22 horas: EE. UU. Comedia, May. y Menores. BANDERA, Bandera 78 (39111). — 13:45, 15:15, 19 y 22 horas: La leyenda del lobo. EE. UU. Walt Disney, Aventuras. Arácnos. "Centuria de oro". Mayores y menores. CALIFORNIA, Intrínseco 134 (48881). — 14:45, 16:15 y 22:15. Decida a bordo. Not. y agregados. Mayores y menores. CENTRAL, Huérfanos 930 (35555). — 15:30, 19 y 22 hrs: María, la del verano. EE. UU. Walt Disney, Mayores y menores. CINE ESPAÑA, 14, 16, 18, 19 y 22 horas: Cómo dos gozos de agua. Española. Comedia. Musical. Colores. May. y Menores. DANTE, Jorge Washington 28 (48229). — 15:15, 18:45 y 22 hrs: Valencia. Not. y agregados. Mayores 15 años. DUCAL, Agustinas 777 (35373). — 14, 16, 18, 19, 20 y 22 horas: La orgánica y el libertino. EE. UU. Mayores de 15 años. EGANA, Los Guindos 338 (47194). — 19 y 22 hrs: Río Conchos. EE. UU. Acción. Mayores 15 años. EL GOLF, Apokondo 614 (48046). — 15:15, 19 y 22 hrs: La magia del verano. EE. UU. Walt Disney, Mayores y menores. GRAN SACE, Huérfanos 1176 (40082). — 15:15, 18:45 y 22 hrs: Hamlet. Not. y agregados. Mayores de 14 años. GUINER, Huérfanos N.º 29 (32333). — 15:15, 19 y 22 hrs: Regreso del agente 007. EE. UU. Acción. Suspense. Mayores de 15 años. IMPERIO, Estado 235 (39760). — 14, 16, 20, 19:15 y 22:15 horas: Un disparo en la sombra. EE. UU. Comedia. Mayores de 14 años. KING, Huérfanos 840 (32838). — 14 y 22 horas: Hamlet. Soviética. Drama. Mayores de 14 años. LAS CONDES, Noruega 6314 (4867). — 15:15 y 22:15 hrs: 17 horas: El derecho de matar. Not. y agregados. Francesa. Suspense. Mayores de 21 años. LILAS, 15, de Dion Vial 139 (43113). — 15, 18:45 y 22 hrs: 12:45, 16, 18 y 22 hrs: Un día en la sombra. EE. UU. Comedia. Mayores de 15 años. LO CASTILLO, Vintimura N.º 4294 (48198). — 15, 18:45 y 22:15 hrs: Festival de Gloria Guebo. Ana Karenina. EE. UU. Drama. Mayores 15 años. METRO, Bandera 137 (38361). — 15, 19 y 22 hrs: Detective e hondo. Mayores y menores. ORIENTE, Pedro de Valdivia 694 (41553). — 19:15 y 22:15 hrs: Good Bye Charlie. EE. UU. Comedia. Mayores de 15 años. PACIFICO, Huérfanos N.º 1143 (62921). — 14, 16, 19 y 22 horas: Una pareja. Mayores 21 años. PEDRO DE VALDIVIA, Pedro de Valdivia 1715 (43548). — 15:30 y 22:15 hrs: El padre. Me. Americana. Cantinflas. Menores. REGINA, Vintimura 624 (38097). — 15:45 y 22 horas: Río Conchos. EE. UU. Acción. May. 15 años. REX, Huérfanos 735 (31143-4144). — 15, 19 y 22 hrs: El caso de Christine Keeler. Mayores de 15 años. SANTA LUCIA, Avda. B. O'Higgins 615 (34718). — 15, 18:45 y 22:15 horas: El maravilloso mundo de los hermanos Grimm. Rotativo desde las 15, 19 y 22 horas: El destino nos persigue. EE. UU. Suspense. Mayores y Menores.

ALCAZAR, Brand 373 (50123). — Rotativo desde las 13 hrs: Quo Vadis. Pósteres de Casa Grande. El profesor. Americana. Americana. Rot. desde las 14 horas: El milagro de los lobos. Oro para el César. Pósteres de Casa Grande. Americana. Intrínseco 435 (43811). — Rotativo desde las 15 horas: Escudilla de amor. Vuelo a Tangier. España. Descanso.

AVENIDA MAFIA, Avda. Mattu (618) (31433). — Rotativo desde las 15 horas: La noche de la iguana. El marido de mi mujer. Operación bikini.

ALHUR, (Población Dávila). — Rotativo desde las 14 horas: Las dos caras de la ley. Elavalea es mía. El amante de las vidas.

BAQUEDANO, Plaza Italia 973 (31787). — Rotativo desde las 14 horas: El indio Gerónimo. Sangre y barba. Palabra de mudo.

BLANCO ENCALADA, Blanco Encalada 2530 (21787). — Rotativo desde las 14 horas: La noche de la iguana. Pósteres de Casa Grande. Vivir de sueño.

CAPRI, Montañas 824 (39244). — Rotativo desde las 14 horas: Hijos del trueno. El hombre de Río.

CARRERA, Avda. B. O'Higgins 2151 (58683). — Cerrado por reparaciones.

CERVANTES, Matías Cousiño 134 (32194). — Rotativo desde las 11 horas: Tom Jones. (Hombre de eudacia). Inglesa. Comedia. Mayores de 15 años.

CINELANDIA, Puente 540 (67332). — Rotativo desde las 13 horas: El jinete enmascarado. Alias.

CITY, Agustinas 1022 (66987). — Rotativo desde las 14 horas: El expreso internacional. EE. UU. Suspense. Mayores de 14 años.

COLON, San Pablo 3001 (60377). — Rotativo desde las 13 horas: México de mis recuerdos. Muerte en la feria. Historia de una noche.

CONTINENTAL, Plaza Bulnes 41 (60733). — Rotativo desde las 14 horas: El padrastro. Mexicana. Cantinflas. Menores.

FLORIDA, Estado 226 (34289). — Rotativo desde las 11 horas: La pata de gallo. EE. UU. Comedia. May. de 15 años.

GRAN AVENIDA, Gran Avenida 430 (52163). — Rotativo desde las 14 horas: La vuelta al mundo en 80 días. Las masas.

HOLLYWOOD, Intrínseco 2806 (43284). — Rotativo desde las 14 horas: El precio de un hombre. Hootenanny Root. La ley de los valientes.

HUBER, Huérfanos 972 (31601). — Rotativo desde las 10:30 horas: Good Bye Charlie. EE. UU. Comedia. Mayores 15 años.

IDEAL CINEMA, Menacho 417. — (721384). — Rotativo desde las 14 horas: Recordarás a Viena. Inglesa.

IMPERIAL, San Diego N.º 1344 (43113). — Rot. desde las 14: Popular Amor en Las Vegas. Kid Galin. Tito y el thurón. Los villanos.

LAUTARO, Carmen Mena 602. — Descanso del personal.

LIBRETA, Vintimura 154 (36167). — Cerrado por reparaciones.

LIRA, Píntor Cilestrelli 293 (32181). — Rotativo desde las 14 horas: Social: Los practicantes. Noche de frenesi. La bala de los ensueños.

PALEO, Ovalle, Bulnes 608. — Descanso del personal.

PALMILLA, Pedro Fontora 5021. — Rotativo desde las 14 horas: Crisostomo de Audencia. Martín Santos. A. sangre y fuego.

PORTUGAL, Días de Julio 33 (34216). — Rotativo desde las 14 horas: La vuelta al mundo en 80 días. Menaje de venganza. Festival de Tom y Jerry.

SANTA FE, San Diego 1950 (55193). — Rot. desde las 14 horas: La larga noche del 43. La hermana blanca. Sueño de Dios.

SANTA ROSA, Santa Rosa 2399 (50965). — Descanso de la compañía.

SANTIAGO, Merced 823 (32383). — Rotativo desde las 13:15 horas: El cielo y la tierra. Mayores y menores.

SAO PAULO, Merced 773 (39746). — Rotativo desde las 11 horas: El club de la nueva ola. Argentina. Musical. Mayores de 14 años.

SEPTIEMBRE, San Diego (48321). — Rot. desde las 14 horas: Pósteres de Casa Grande. Moira a bordo. La India.

SITU, San Diego 13 (39111). — Rotativo desde las 14 horas: Profugo del amor. Cielos. La mujer. Moly Brown.

NAVIA, Huérfanos 840 (32838). — Rotativo desde las 14 horas: El caso de Christine Keeler. Mayores de 15 años.

VALERIA, Independencia (37086). — Rot. desde las 14 horas: Comandante del amor. Los dos desastres. El bosque.

VENUS, Pedro de Valdivia (40774). — Rot. desde las 14 horas: La nave de la Callejón sin salida. Tendido.

VICTORIA, Huérfanos 840 (32838). — Rotativo desde las 14 horas: El caso de Christine Keeler. Mayores de 15 años.

YVANK, Alameda 13 (39746). — Rotativo desde las 14 horas: Los conjujones de la Italia. Comedia de niños.

ROTATIVOS

ALAMEDA, Avda. B. O'Higgins 2807 (91284). — Rot. desde las 12 horas: Prófugo del amor. Un asunto delicado. La incomprendible Molly Brown.

A. ALESSANDRI, Avda. B. O'Higgins 2579 (50848). — Rotativo desde las 13 horas: Río Conchos. EE. UU. Aventuras. May. de 15 años.

MUNICIPAL, Avda. B. O'Higgins 2043 (51553). — Rotativo de las 14 horas: La joven mancomunada. Las tres soquetonas. Vámonos para la feria.

NACIONAL, Independencia 801 (37094). — Rotativo desde las 11 horas: Ser malo fue su destino. Entre las inmediatas.

MUNICIPAL, Avda. B. O'Higgins 2043 (51553). — Rotativo de las 14 horas: La joven mancomunada. Las tres soquetonas. Vámonos para la feria.

NACIONAL, Independencia 801 (37094). — Rotativo desde las 11 horas: Ser malo fue su destino. Entre las inmediatas.

MUNICIPAL, Avda. B. O'Higgins 2043 (51553). — Rotativo de las 14 horas: La joven mancomunada. Las tres soquetonas. Vámonos para la feria.

NACIONAL, Independencia 801 (37094). — Rotativo desde las 11 horas: Ser malo fue su destino. Entre las inmediatas.

MUNICIPAL, Avda. B. O'Higgins 2043 (51553). — Rotativo de las 14 horas: La joven mancomunada. Las tres soquetonas. Vámonos para la feria.

NACIONAL, Independencia 801 (37094). — Rotativo desde las 11 horas: Ser malo fue su destino. Entre las inmediatas.

MUNICIPAL, Avda. B. O'Higgins 2043 (51553). — Rotativo de las 14 horas: La joven mancomunada. Las tres soquetonas. Vámonos para la feria.

NACIONAL, Independencia 801 (37094). — Rotativo desde las 11 horas: Ser malo fue su destino. Entre las inmediatas.

MUNICIPAL, Avda. B. O'Higgins 2043 (51553). — Rotativo de las 14 horas: La joven mancomunada. Las tres soquetonas. Vámonos para la feria.

NACIONAL, Independencia 801 (37094). — Rotativo desde las 11 horas: Ser malo fue su destino. Entre las inmediatas.

MUNICIPAL, Avda. B. O'Higgins 2043 (51553). — Rotativo de las 14 horas: La joven mancomunada. Las tres soquetonas. Vámonos para la feria.

NACIONAL, Independencia 801 (37094). — Rotativo desde las 11 horas: Ser malo fue su destino. Entre las inmediatas.

MUNICIPAL, Avda. B. O'Higgins 2043 (51553). — Rotativo de las 14 horas: La joven mancomunada. Las tres soquetonas. Vámonos para la feria.

NACIONAL, Independencia 801 (37094). — Rotativo desde las 11 horas: Ser malo fue su destino. Entre las inmediatas.

MUNICIPAL, Avda. B. O'Higgins 2043 (51553). — Rotativo de las 14 horas: La joven mancomunada. Las tres soquetonas. Vámonos para la feria.

COMPASION PARA ANNA KASHEI



La Corte de Justicia ordenó que el niño de 7 años, Cristian Davi Brando, pasara a la custodia de una tía paterna. La madre, Anna Kashe, podrá verle solamente en contadas oportunidades. ¿Qué sufre con Anna? ¿Qué, con esa desgraciada mujer afectada de tuberculosis, que sufre de ataques epilépticos que procura ahogar con drogas y licor?

Ahora la envuelve gran soledad. Soledad que sería maravillosa para quien fuera inclinada a la meditación o al estudio. No pa-

ma Anna con sus tendencias religiosas existe compasión para esa joven madre.

Marlon Brando (que declaró) hijos de tres diferentes mujeres, que cuales, la de Tahiti, no es su tomado terrible responsabilidad de Cristian de su madre sin ofrecerle refugio o consuelo alguno. E

Anna y el de Cristian parecen adelantados sobre su conciencia.

Marlon Brando (que declaró) hijos de tres diferentes mujeres, que cuales, la de Tahiti, no es su tomado terrible responsabilidad de Cristian de su madre sin ofrecerle refugio o consuelo alguno. E

Anna y el de Cristian parecen adelantados sobre su conciencia.

Marlon Brando (que declaró) hijos de tres diferentes mujeres, que cuales, la de Tahiti, no es su tomado terrible responsabilidad de Cristian de su madre sin ofrecerle refugio o consuelo alguno. E

Anna y el de Cristian parecen adelantados sobre su conciencia.

Marlon Brando (que declaró) hijos de tres diferentes mujeres, que cuales, la de Tahiti, no es su tomado terrible responsabilidad de Cristian de su madre sin ofrecerle refugio o consuelo alguno. E

Anna y el de Cristian parecen adelantados sobre su conciencia.

Marlon Brando (que declaró) hijos de tres diferentes mujeres, que cuales, la de Tahiti, no es su tomado terrible responsabilidad de Cristian de su madre sin ofrecerle refugio o consuelo alguno. E

Anna y el de Cristian parecen adelantados sobre su conciencia.

Marlon Brando (que declaró) hijos de tres diferentes mujeres, que cuales, la de Tahiti, no es su tomado terrible responsabilidad de Cristian de su madre sin ofrecerle refugio o consuelo alguno. E

Anna y el de Cristian parecen adelantados sobre su conciencia.

Marlon Brando (que declaró) hijos de tres diferentes mujeres, que cuales, la de Tahiti, no es su tomado terrible responsabilidad de Cristian de su madre sin ofrecerle refugio o consuelo alguno. E

Anna y el de Cristian parecen adelantados sobre su conciencia.

Marlon Brando (que declaró) hijos de tres diferentes mujeres, que cuales, la de Tahiti, no es su tomado terrible responsabilidad de Cristian de su madre sin ofrecerle refugio o consuelo alguno. E

Anna y el de Cristian parecen adelantados sobre su conciencia.

Marlon Brando (que declaró) hijos de tres diferentes mujeres, que cuales, la de Tahiti, no es su tomado terrible responsabilidad de Cristian de su madre sin ofrecerle refugio o consuelo alguno. E

Anna y el de Cristian parecen adelantados sobre su conciencia.

Marlon Brando (que declaró) hijos de tres diferentes mujeres, que cuales, la de Tahiti, no es su tomado terrible responsabilidad de Cristian de su madre sin ofrecerle refugio o consuelo alguno. E

Anna y el de Cristian parecen adelantados sobre su conciencia.

Marlon Brando (que declaró) hijos de tres diferentes mujeres, que cuales, la de Tahiti, no es su tomado terrible responsabilidad de Cristian de su madre sin ofrecerle refugio o consuelo alguno. E

Anna y el de Cristian parecen adelantados sobre su conciencia.

Marlon Brando (que declaró) hijos de tres diferentes mujeres, que cuales, la de Tahiti, no es su tomado terrible responsabilidad de Cristian de su madre sin ofrecerle refugio o consuelo alguno. E

Anna y el de Cristian parecen adelantados sobre su conciencia.

Marlon Brando (que declaró) hijos de tres diferentes mujeres, que cuales, la de Tahiti, no es su tomado terrible responsabilidad de Cristian de su madre sin ofrecerle refugio o consuelo alguno. E

Anna y el de Cristian parecen adelantados sobre su conciencia.

Marlon Brando (que declaró) hijos de tres diferentes mujeres, que cuales, la de Tahiti, no es su tomado terrible responsabilidad de Cristian de su madre sin ofrecerle refugio o consuelo alguno. E

Anna y el de Cristian parecen adelantados sobre su conciencia.

La Academia de Hollywood condecora

"Oscar" 1965 a

"PAPA GANSO"

por su argumento. Gran labor de Cary Grant y la fascinante Leslie Caron en una comedia triunfa en el Astor. Un tema delirante fascinantes colores



Universal, en pleno Concurso de Ventas "Copa de Oro" ofreciendo en el Astor la mejor de sus comedias para tratar de "PAPA GANSO". Cary Grant, el intérprete del público, en un papel diferente, que promete ser cargado. Leslie Caron, la muchacha indolente y en una caracterización genial. El film, para todos, se ofrece en telenovela.

HOY — cine WINDSOR

ESTRENO! 2a. SEMANA 3-7-10 PM

EL DESTINO NOS PERSIGUE

(Foto de The Hunter)

GLENN FORD
NANCY KWAN
ROD TAYLOR
SUZANNE PLESSETTE

Mayores y Menores

CINEMASCOPE

Merandé 19-Fono 61292

Merandé 19-Fono 61292

Merandé 19-Fono 612

BANCO DE CHILE

| MERCADO LIBRE BANCARIO | | |
|------------------------|-----------|----------|
| | Comprador | Vendedor |
| Dólar | E° 2,975 | E° 2,985 |
| Libra | 8,3538 | 8,3819 |
| Dólar a futuro | 3,195 | 3,205 |
| MERCADO DE CORREDORES | | |
| Dólar | E° 3,548 | E° 3,556 |
| Libra | 9,957 | 9,985 |

Santiago, 12 de Abril de 1966.

Informaciones Comerciales

Proporcionadas por Sweet & Eysaguirre, Corredores de la Bolsa

MERCADO BURSATIL

Con un movimiento moderado y precios sostenidos se iniciaron en el día de ayer las operaciones bursátiles de la semana. En efecto, los precios se notaron desde un comienzo poco más firmes, observándose algunas recuperaciones de cierta importancia, efectuándose las mejores transacciones en acciones Banco de Chile, Sudamericano, Electricidad Industrial, Vapores, Cap, Mademsa, Madeco, Sanitas, Disputada, Copec y Cristales.

Los bonos hipotecarios totalmente inactivos no sufrieron variaciones en sus precios.

El volumen de operaciones ascendió a 419.552 acciones en Santiago, 24.198 acciones con Valparaíso y 190 acciones nominales en Valparaíso.

El cierre acusó 21 alzas contra 11 bajas, tendencia sostenida.

FONDOS MUTUOS

| | |
|------------------------|-------|
| Crecedino | 2,283 |
| Capitales Unidos | 2,455 |

PRECIOS AL CIERRE

| CIERRE OFICIAL DE LA BOLSA DE COMERCIO, A LAS 13 HORAS | |
|--|---|
| BONOS EF NOMINALES | SALITRERAS |
| Deuda Interna T-1, 84% | Anglo Lautero A, 240 t |
| Garantía F. T-1, 84 | Anglo Lautero C, 210 t |
| Permutación T-1, 84 | Iquique Port, 80 t |
| Municip. Etgo. 8-1, 48 | Iquique Noma, 48 t |
| Boo. Estado 6 3/4, 51 | TEXTILES |
| Boo. Estado 10-6, 76 | Bellavista Tmá, 93 t |
| Hipot. Chile, 6-1, 62 | Caupolicán, 18 3/4 t |
| Hipot. Chile 10-6, 75 | Chileno, 18 1/4 t |
| BANCARIAS | Flap, 38 t |
| Central, 10,600 t | Pacífico Sur, 30 t |
| Continental, 9 1/2 t | Papeles y Cartones, 118 t |
| Crédito, 100 t | Pesquera Iquique, 20 t |
| Chile, 104 t | Paños Concepción, 3 t |
| Edwards, 31 t | Puertos Tmá, 34 t |
| Hipotecario, 82 t | Ravenhill, 11 3/4 t |
| Industria, 114 t | Sedán A, 3 t |
| Isa, 100 t | Sedán B, 3 t |
| Italiano, 8 1/2 t | Sumar, 110 t |
| Nac. del Trabajo, 12 t | Tel. El Salto, 1 t |
| Oporto, 212 t | Textil Progreso, 26 t |
| Pacifico, 9 1/4 t | Textil Vía, 6 t |
| Panamericano, 53 3/4 t | Yarur, 250 t |
| Sudamericano, 81 t | INDUSTRIALES Y VARIAS |
| Talco, 225 t | Agencia Graham, 7 t |
| MINERAS | Anticor Ega, 10 t |
| Andacollo, 2 1/8 t | Bima, 8 1/4 t |
| Aucanquilcha, 26 t | Carcel, 25 t |
| Chañaral, 40 t | Cementos Bío Bío, 98 t |
| Cerro Grande, 545 t | Colorados, 40 t |
| Dielrio Punitaqui, 8 t | Cis. Industrial, 43 t |
| Disputada, 68 t | Copec, 53 t |
| Lota-Schwager, 6 t | Cristales, 14 t |
| Mina y Fertiliz, 33 t | CHILECTRA, 30 t |
| Monterral, 15 t | Distrib. Talca, 21 t |
| Ouri, 150 t | Electr. Industrial, 6 t |
| Oruro, 25 t | Electr. Tmá, 24 t |
| Presidencia, 12 t | Electramat, 65 t |
| P. de Lobos, 14 1/2 t | Embot. Andina, 20 t |
| Tecopa, 3 1/2 t | Eterna, 130 t |
| Tecopilla, 250 t | Ferro Químico, 5 t |
| Totoral, 29 t | Perla Agrícola, 1 t |
| AGRICOLAS Y GANADERAS | Plata, 130 t |
| Cinco, 400 t | Reboceros, 4 t |
| Colcura, 22 t | Rucke, 87 t |
| Copihue, 35 1/2 t | Industria Varías, 8 t |
| Genie Grande, 100 t | INDICE GENERAL DE PRECIOS DE ACCIONES: 2,974,5 puntos. |
| Laguna Blanca, 227 t | TRANSACCIONES |
| La R. Sofo, 190 t | TRANSACCIONES ST GO. 419.552 |
| Rupanco, 90 t | OPERACIONES VALP. 69.198 |
| T. del Fuego, 90 t | BONOS EF NOMINALES 190 |

EN LO PRINCIPAL

SOLICITAN MERCED DE AGUA SUBTERRANEA

En el otro sí, acompañan documentos

Excmo. señor Presidente de la República.

Pedro Arroyo Correa y Luis Larraín Marín, en representación de mi mujer, doña Teresa Arroyo Correa, agricultores, domiciliados en el fundo Las Acacias, de Villuco, al Excmo. señor Presidente respetuosamente decimos:

Venimos en solicitar se nos conceda la merced de agua a que nos referimos a continuación:

1.- La merced será de agua subterránea del departamento de Maipo, comuna de Buin.

2.- Se extraerán 100 litros por segundo.

3.- Las aguas se destinarán al riego de las higuas que nos pertenecen del ex fundo Las Acacias de Villuco, ubicado en la comuna de Buin, de una superficie de 90,59 hectáreas cada higueta.

4.- Las aguas se conducirán por las acequias existentes del fundo, a la luz abierta.

5.- El sistema de captación de agua subterránea se hará en un punto que se señala en el plano que se acompaña y que se encuentra a 10 metros, hacia el sur de la intersección de los cursos del Potrero La Viña, en sus destierras Noroccidente y Noroccidente.

6.- Las aguas se extraerán mediante bombas. Amos propiedades quedará gravadas recíprocamente con servidumbre de acueducto para conducir las aguas que se extraerán.

7.- El caudal mínimo normal de las aguas que se extraerán será de 30 litros por segundo.

8.- La merced será de ejercicio permanente y alternado entre ambos solicitantes.

Por tanto, de acuerdo con lo expuesto, en mérito de los documentos acompañados y lo prescrito en el Art. 257 y siguientes del Código de Aguas.

AL EXCMO. SEÑOR PRESIDENTE ROGAMOS se sirva tener a bien concedernos la merced de agua que solicitamos en los términos precedentemente señalados.

Conforme a lo establecido en el artículo 280 del Código de Aguas, acompañamos en el carácter de estudio preliminar de las obras los siguientes documentos: a) 2 planos que sirven como croquis de situación; b) una Memoria Exploratoria; c) un presupuesto de costo aproximado de las obras.

SIRVASE EXCELENTESEÑOR, tenernos por acompañados.

PALABRAS CRUZADAS

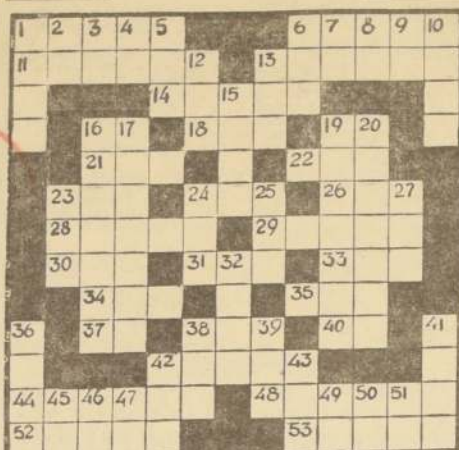

HORIZONTALES:

- Botón de una planta.
- Niebla que se levanta en el mar.
- Comprador de reses.
- Dividir una casa en dos o más partes.
- Oca, ganso.
- Inicial de Mariano Aveloso.
- Río de Francia, afluente del Rodano.
- Apócope de casa.
- Oración iluminada.
- Oviedo de calcio.
- Ave trepadora de Méjico.
- Cabrióle de dos ruedas.
- Cada una de las doce divisiones del año.
- Atasca, obstruye.
- Acituna.
- Río de Europa que nace en los Alpes.

RESULTADO DEL PUZZLE



- Lengua que se hablaba en Francia al norte del Río Loira.
- Centro del sistema planetario.
- Uno y uno.
- Carta de la baraja que tiene señalado un solo punto.
- Repetición de un sonido.
- Adverbio de negación.
- Arriero.
- Conjunto de naipes que sirve para jugar.
- Figura formada por dos arcos cruzados en ángulo (pi).
- Presbitero extranjero.
- Agua listada con rayas paralelas.

VERTICALES:

- Lona fina.
- Nota musical.
- Pronombre personal.
- Arbusto de la China.
- Tiempo, período.
- Tienda donde se venden licores.
- Dos consonantes iguales.
- Antiguo nombre de la no.
- Nota musical.
- Aro, planta aroides.
- Indio de la Patagonia.
- Alimento, en general.
- Cierto impuesto antiguo.
- Contrario a la verdad.
- Especie de venecio (pi).
- Camisa larga.
- Q u e comete alevosía (mas).
- Río de Suiza.
- Especie de cuervo.
- Taza redonda sin asa.
- Sustancia dura, soluble que se emplea como condimento.
- Rey de los antiguos peruanos.
- Luz del día antes de salir el sol.
- La primera mujer.
- Metal precioso de color amarillo.
- Exposición.
- Una.
- Órgano de la visión.
- Inicial de Alejandro Baradín, compositor ruso.
- Símbolo químico del radio.
- Notación musical, a tem.
- Prejicio privativo que indica supresión.
- Percebí por los ojos.
- Años de Cristo.

Cotizaciones de Acciones

| OPERACIONES DEL 12 DE ABRIL DE 1966 A LAS 13 HORAS | |
|--|--|
| 100 Banco Chile, 30 t | 238 Pap. y Cartones, 115 |
| 300 Banco Chile, OD, 308 | 1.000 Pap. y Cartones, 117 |
| 300 Banco Chile, 308 | 2.000 Pap. y Cartones, 117 |
| 300 Banco Chile, 310 | 1.113 Pap. y Cartones, 117 |
| 300 Banco Chile, OD, 310 | 1.000 Renta, 70 |
| 160 Banco Chile, 310 | 1.000 Vapores, 108 |
| 140 Banco Chile, OD, 310 | 2.700 Teléfonos, 10 3/4 |
| 15 Banco Chile, 310 | 71 Vapores, 105 |
| 89 Banco Chile, OD, 310 | 236 Vapores, 107 |
| 2.103 Banco Hipotecario, 113 | 1.800 Vapores, 108 |
| 1.387 Banco Hipotecario, 100 | 800 Vapores, 109 |
| 12.600 Banco Sudamericano, 31 | 6.400 Vidrios, 12 3/4 |
| 2.000 Chañaral, 38 | 500 CAP, 180 |
| 1.000 Chañaral, OD, 38 | 500 CAP, 182 |
| 4.000 Chañaral, 39 | 200 CAP, 183 |
| 10.000 Disputada, 68 | 131 CAP, lotes, 182 |
| 200 T. del Fuego, 90 | 1.296 CAP, 188 |
| 400 Lautaro A, 3.450 | 1.104 CAP, 190 |
| 3.000 Sedán B, 2 | 4.800 Electromet, 270 |
| 1.051 Vestex, 14 | 3.561 Fenas, 83 |
| 1.000 Yariur, 230 | 24.100 Madeco, 49 |
| 3.450 Cerveza, 74 | 25.000 Mademsa, 27 |
| 1.200 Cis. Industrial, 43 | OPERACIONES DEL 12 DE ABRIL DE 1966, DE 12 A 13 HORAS |
| 20.000 Cis. Industrial, OD, 43 | 190 Deuda Interna T-1, 84 |
| 1.000 Cis. Industrial, 43 | 2.180 Banco Chile, 305 |
| 3.700 Cis. Industrial, OD, 43 | 500 Banco Chile, 304 |
| 1.000 Cis. Industrial, 43 | 1.000 Banco Chile, 304 OD. |
| 103 Copec, lotes, 23 | 100 Banco Chile, 304 |
| 19.300 Copec, 33 3/4 | 95 Banco Chile, 305 |
| 800 Copec, OD, 33 3/4 | 597 Bco. Hipotecario, 82 |
| 3.200 Copec, 33 3/4 | 16.376 Banco Sud Am., 31 |
| 12.000 Cristales, 14 | 1.000 CAP, 182 |
| 5.000 Distr. Talca, 21 | 1.000 Chañaral, 39 |
| 12.000 Electr. Ind., 10 | 100 Laguna Blanca, 227 |
| 2.300 Fenas-Químico, 5 | 1.000 Rupanco, 20 t |
| 1.399 Gas Sigo, 26 1/2 | 14 T. del Fuego, 90 |
| 300 Insa, 260 | 200 Lautaro "A", 3.450 |
| 2.000 Melón, 195 | 700 Arceora BGA, 10 |

CORPORACION DE LA VIVIENDA

Préstamos de emergencia para viviendas dañadas por el sismo último de la provincia de Santiago

De conformidad a lo acordado por el H. Consejo de la Institución del Departamento de Fomento y Préstamos de la Corporación de la Vivienda, recibirá las solicitudes de los damnificados por el sismo reciente en la provincia de Santiago, que deseen optar a préstamos de emergencia.

Estos préstamos se otorgarán a los damnificados, propietarios, solamente en materiales y por un máximo equivalente a E° 500, para reparación de techumbres y muros.

La Corporación de la Vivienda se reservará el derecho de solicitar el otorgamiento de estos préstamos, dándole preferencia a las viviendas ubicadas en los sectores populares.

REQUISITOS PARA OPTAR A UN PRESTAMO DE EMERGENCIA

- No ser imponente de Cajas de Previsión.
- No ser propietario de otra vivienda además de la afectada por el sismo CORVI.
- La vivienda deberá estar ubicada en la provincia de Santiago.

Estos préstamos serán garantizados mediante una letra de cambio aceptada a la orden de la Corporación de la Vivienda por el monto del préstamo y a un plazo máximo de un año.

ATENCION AL PUBLICO

Se atenderá al público en una oficina especialmente habilitada en calle Arturo Prat N° 80 de Santiago, a contar del miércoles 14 de abril en curso, conforme al siguiente horario: de lunes a viernes, en la mañana, de 9 a 12 horas, y en la tarde, de 14.30 a 17 horas.

El Vicepresidente Ejecutivo

SANTIAGO, abril 1966.

CAJA DE CREDITO POPULAR

SUCURSAL N° 2 VICUNA MACKENNA 200

HOY, DE 9 HORAS ADELANTE

GRAN REMATE DE ROPA

Préstamos concedidos en AGOSTO de 1964 y vencidos en FEBRERO de 1965

| Numeración | Pólizas | Inicial | Término |
|------------|---------|---------|---------|
| ROPA | 277.260 | 277.260 | 284.633 |

HAY: Cortes de casimir nacionales, importados, ternos nuevos y usados, ambos, sobretodos, zapatos, manteles, sábanas, corsets de seda, lana y algodón, colchas, frazadas, ropa nylon, toda clase de ropa interior, etc.

Pago al contado en efectivo Entrega inmediata al término del remate

DICK TRACY



JUAN MARINO



TARZAN



Enseña a los niños a cruzar las calles; mirar a ambos lados; cruzar perpendicularmente en las esquinas; observar las luces y sólo atravesar con la LUZ VERDE de frente.

AL DIA

SALON DE PERIODISTAS: Hasta mañana se reciben las obras para el 3er Salón de Periodistas, en Amunátegui 31, piso 39 en el horario de 10 a 12 y de 17 a 18 horas, en la Biblioteca del Círculo de Periodistas. La Exposición será inaugurada el 19 del presente en el mismo recinto.

75° SALON OFICIAL: Las obras de Pintura, Escultura, Dibujo y Grabado que se presentarán al 75° Salón Oficial que se inaugurará el 11 de mayo próximo deben ser enviadas entre el 19 y 21 del presente en el horario de 15 a 20 horas al Museo de Arte Contemporáneo, Quinta Normal. Para festejar este aniversario del Salón, la Facultad de Bellas Artes ha creado un premio de E° 400.000, y Air France un viaje de ida y regreso a París.

LILY GARAFULIC: Próximamente la escultora Lily Garafulic mostrará sus últimos trabajos en la Galería María Paz.

BECAS A ESPAÑA: Los profesores de Doctorado o especialistas en España, sentarse al Instituto Chileno de Estudios Económicos, Bueras 188, de 11 a 13 horas, deben presentar un proyecto de viaje de estudios de 9 meses. El Instituto chileno de Estudios Económicos, Bueras 188, de 11 a 13 horas, debe presentar un proyecto de viaje de estudios de 9 meses. El Instituto chileno de Estudios Económicos, Bueras 188, de 11 a 13 horas, debe presentar un proyecto de viaje de estudios de 9 meses.

VICTOR DULFIN RAMIREZ: Primer óleo y grabado. Sala Libertad, de 11 a 13 horas. Horario: de 10 a 12 y de 14 a 16 horas.

WERNER LAUTERBACK: Primer óleo y grabado. Sala Libertad, de 11 a 13 horas. Horario: de 10 a 12 y de 14 a 16 horas.

JUAN GARCIA: Galería Carmen Vial, de 10 a 12 y de 14 a 16 horas. Horario: de 10 a 12 y de 14 a 16 horas.

FIGURAS ESPACIALES: por el Sr. René Notari-González. Instituto Chileno de Estudios Económicos, Bueras 188, de 11 a 13 horas.

HISTORIA Y LITERATURA EN LOS DIAS: Exposición bibliográfica por los Departamentos de Historia, Universidad de Chile y Catón, Chileno-Norteamericano, Moneda 1487.

NEWTON CAVALCANTE: Exposición de grabados. Sala Libertad, de 11 a 13 horas. Horario: de 10 a 12 y de 14 a 16 horas.

FAUSTO: Versión tomada de Schopenhauer. Sala Libertad, de 11 a 13 horas. Horario: de 10 a 12 y de 14 a 16 horas.

FOLKLORE INTERNACIONAL: por el Sr. Schopenhauer. Sala Libertad, de 11 a 13 horas. Horario: de 10 a 12 y de 14 a 16 horas.

VIDA DE ABRAHAM LINCOLN: por el Sr. Schopenhauer. Sala Libertad, de 11 a 13 horas. Horario: de 10 a 12 y de 14 a 16 horas.

MA SANA: Conferencia con motivo del centenario de su nacimiento. Prof. de Investigaciones Históricas de Chile, Cristian Guerrero. Sala Libertad, de 11 a 13 horas. Horario: de 10 a 12 y de 14 a 16 horas.

COMPANIA 1875: De lunes a viernes, de 9 a 12 y de 14 a 16 horas. Sábado, de 9 a 12 y de 14 a 16 horas.

BIBLIOTECA NACIONAL: Ards. O'Higgins es. Quina Mac Iver. De lunes a viernes, de 9 a 12 y de 14 a 16 horas. Sábado, de 9 a 12 y de 14 a 16 horas.

BIBLIOTECA COMERCIAL: Agustinas 1343, piso 2. Documentos, libros, informaciones comerciales. De lunes a viernes, de 9 a 12 y de 14 a 16 horas. Sábado, de 9 a 12 y de 14 a 16 horas.

BIBLIOTECA HUMANIDADES, M. EDUCACION: Cienfuegos 84, piso 1. De lunes a viernes, de 14.30 a 19.30 horas. Sábado, de 9 a 12 y de 14 a 16 horas.

BIBLIOTECA VICUNA MACKENNA: López 849, lunes, miércoles y sábados, de 14 a 18 horas.

BIBLIOTECA PRIMARIA, M. EDUCACION: Cienfuegos 84, piso 2. De lunes a viernes, de 14.30 a 19.30 horas. Sábado, de 9 a 12 y de 14 a 16 horas.

BIBLIOTECA DARIO SALAS (Humanidades): Compañía 1875. De lunes a viernes, de 9 a 12 y de 14 a 16 horas. Sábado, de 9 a 12 y de 14 a 16 horas.

BIBLIOTECA VICUNA MACKENNA: López 849, lunes, miércoles y sábados, de 14 a 18 horas.

BIBLIOTECA PRIMARIA, M. EDUCACION: Cienfuegos 84, piso 2. De lunes a viernes, de 14.30 a 19.30 horas. Sábado, de 9 a 12 y de 14 a 16 horas.

BIBLIOTECA DARIO SALAS (Humanidades): Compañía 1875. De lunes a viernes, de 9 a 12 y de 14 a 16 horas. Sábado, de 9 a 12 y de 14 a 16 horas.

BIBLIOTECA VICUNA MACKENNA: López 849, lunes, miércoles y sábados, de 14 a 18 horas.

BIBLIOTECA PRIMARIA, M. EDUCACION: Cienfuegos 84, piso 2. De lunes a viernes, de 14.30 a 19.30 horas. Sábado, de 9 a 12 y de 14 a 16 horas.

BIBLIOTECA DARIO SALAS (Humanidades): Compañía 1875. De lunes a viernes, de 9 a 12 y de 14 a 16 horas. Sábado, de 9 a 12 y de 14 a 16 horas.

BIBLIOTECA VICUNA MACKENNA: López 849, lunes, miércoles y sábados, de 14 a 18 horas.

BIBLIOTECA PRIMARIA, M. EDUCACION: Cienfuegos 84, piso 2. De lunes a viernes, de 14.30 a 19.30 horas. Sábado, de 9 a 12 y de 14 a 16 horas.

BIBLIOTECA DARIO SALAS (Humanidades): Compañía 1875. De lunes a viernes, de 9 a 12 y de 14 a 16 horas. Sábado, de 9 a 12 y de 14 a 16 horas.

BIBLIOTECA VICUNA MACKENNA: López 849, lunes, miércoles y sábados, de 14 a 18 horas.

BIBLIOTECA PRIMARIA, M. EDUCACION: Cienfuegos 84, piso 2. De lunes a viernes, de 14.30 a 19.30 horas. Sábado, de 9 a 12 y de 14 a 16 horas.

BIBLIOTECA DARIO SALAS (Humanidades): Compañía 1875. De lunes a viernes, de 9 a 12 y de 14 a 16 horas. Sábado, de 9 a 12 y de 14 a 16 horas.

BIBLIOTECA VICUNA MACKENNA: López 849, lunes, miércoles y sábados, de 14 a 18 horas.

BIBLIOTECA PRIMARIA, M. EDUCACION: Cienfuegos 84, piso 2. De lunes a viernes, de 14.30 a 19.30 horas. Sábado, de 9 a 12 y de 14 a 16 horas.

BIBLIOTECA DARIO SALAS (Humanidades): Compañía 1875. De lunes a viernes, de 9 a 12 y de 14 a 16 horas. Sábado, de 9 a 12 y de 14 a 16 horas.

BIBLIOTECA VICUNA MACKENNA: López 849, lunes, miércoles y sábados, de 14 a 18 horas.

BIBLIOTECA PRIMARIA, M. EDUCACION: Cienfuegos 84, piso 2. De lunes a viernes, de 14.30 a 19.30 horas. Sábado, de 9 a 12 y de 14 a 16 horas.

BIBLIOTECA DARIO SALAS (Humanidades): Compañía 1875. De lunes a viernes, de 9 a 12 y de 14 a 16 horas. Sábado, de 9 a 12 y de 14 a 16 horas.

BIBLIOTECA VICUNA MACKENNA: López 849, lunes, miércoles y sábados, de 14 a 18 horas.

BIBLIOTECA PRIMARIA, M. EDUCACION: Cienfuegos 84, piso 2. De lunes a viernes, de 14.30 a 19.30 horas. Sábado, de 9 a 12 y de 14 a 16 horas.

BIBLIOTECA DARIO SALAS (Humanidades): Compañía 1875. De lunes a viernes, de 9 a 12 y de 14 a 16 horas. Sábado, de 9 a 12 y de 14 a 16 horas.

BIBLIOTECA VICUNA MACKENNA: López 849, lunes, miércoles y sábados, de 14 a 18 horas.

BIBLIOTECA PRIMARIA, M. EDUCACION: Cienfuegos 84, piso 2. De lunes a viernes, de 14.30 a 19.30 horas. Sábado, de 9 a 12 y de 14 a 16 horas.

BIBLIOTECA DARIO SALAS (Humanidades): Compañía 1875. De lunes a viernes, de 9 a 12 y de 14 a 16 horas. Sábado, de 9 a 12 y de 14 a 16 horas.

BIBLIOTECA VICUNA MACKENNA: López 849, lunes, miércoles y sábados, de 14 a 18 horas.

BIBLIOTECA PRIMARIA, M. EDUCACION: Cienfuegos 84, piso 2. De lunes a viernes, de 14.30 a 19.30 horas. Sábado, de 9 a 12 y de 14 a 16 horas.

BIBLIOTECA DARIO SALAS (Humanidades): Compañía 1875. De lunes a viernes, de 9 a 12 y de 14 a 16 horas. Sábado, de 9 a 12 y de 14 a 16 horas.

BIBLIOTECA VICUNA MACKENNA: López 849, lunes, miércoles y sábados, de 14 a 18 horas.

BIBLIOTECA PRIMARIA, M. EDUCACION: Cienfuegos 84, piso 2. De lunes a viernes, de 14.30 a 19.30 horas. Sábado, de 9 a 12 y de 14 a 16 horas.

BIBLIOTECA DARIO SALAS (Human