El Ministro del Interior responde a Isauro Torres

Coronel Videla hace llegar al país su airada protesta por el injustificado ataque del senador al Presidente Ibáñez

El Ministro del Interior, coronel don Benjamín Videla, entregó esta madrugada la siguiente respuesta al discurso pronunciado por el senador Isauro Torres:

"La opinión pública se ha impuesto con sorpresa, por la prensa y por la radio, de la síntesis de una nueva intervención del senador señor Isauro Torres, en la sesión del 16 del presente, en el H. Senado de la República.

Esta intervención, motivada por las investigaciones de la Comisión parlamentaria sobre la penetración del justicialismo en Chile, dio oportunidad al H. senador para poner en tela de juicio la persona de S. E. el Presidente de la República, atribuyéndole actitudes y dando por realizado hechos que únicamente existen en la apasionada imaginación de quienes confunden la sana crítica democrática por la imputación aleve de cargos que no sólo ofenden injustamente al Primer Magistrado

(A la página 2 columna 5)

LA NACION

AÑO XL — VIERNES 18 DE MAYO DE 1956 — SANTIAGO DE CHILE — PRECIO $ 25.— N.o 14.044

TIEMPO PARA SANTIAGO:
NUBLADO
TEMPERATURA DE AYER:
MAXIMA: 21,7 grados C. a las 13 horas 30 minutos.
MINIMA: 9 grados C. a las 7 horas 30 minutos.
El Sol saldrá a las 7 horas 39 minutos y se pondrá a las 17 horas 30 minutos.— La Luna saldrá a las 14 horas 4 minutos, y se pondrá a las 2 horas 33 minutos del día 19.
FASE: Luna llena el día 24.

EDICION DE 26 PAGINAS

CRONICA	Págs. 1, 2, 3 y 4	POLICIA	Pág. 14
REDACCION	4	HIPICA	15 y 16
POLITICA	5	ROL	18 a 23
SOCIAL	7	GREMIALES	23
CABLES	8 y 9	CLASIFICADOS	24
PROVINCIAS	10	TEATROS	33 y 35
DEPORTES	11, 12 y 13	MAGAZINE	36

SE REORGANIZA EL MINISTERIO DE RELACIONES EXTERIORES

Se persigue mayor eficiencia del personal, dijo Canciller

He aquí, junto al astro Marlon Brando, las cinco estrellas "Goldwyn Girls", que en estos momentos están cumpliendo una ruidosa gira por Sudamérica y que llegarán a Santiago de Chile el próximo viernes 25 de mayo. Integran el mundialmente famoso conjunto coreográfico de Hollywood, fundado por el productor cinematográfico Samuel Goldwyn. Partieron de Los Angeles, California, el 29 de abril, y en nuestra capital realizarán el estreno del film en cinemascope de la Metro Goldwyn Mayer, "Ellos y Ellas", que es una comedia con espectáculo y números musicales.

Estas curvilíneas artistas, a quienes tendremos la oportunidad de conocer y admirar durante los seis días de su permanencia en Chile, se llaman (izquierda a derecha): Madlyn Darrow, Jann Darlyn, June Kirby, Susanne Alexander y Susanne Ames. Actualmente se hallan en Montevideo, después de haberse presentado en Lima, Río de Janeiro y Sao Paulo. Mañana llegarán a Buenos Aires.

El "Diario Oficial" publica hoy el decreto

El Gobierno acordó reorganizar el Ministerio de Relaciones Exteriores, a fin de adecuar su funcionamiento a los preceptos constitucionales, que entregan al Presidente de la República, privativamente, la facultad de orientar y mantener las relaciones político-internacionales del país.

El decreto que establece esta medida, que lleva el N.o 226, de fecha 15 de mayo, suspende la vigencia del Decreto con Fuerza de Ley promulgado el 4 de agosto de 1953, que estableció el Estatuto para los funcionarios de dicha Secretaría de Estado. La Contraloría General de la República tomó razón ayer del decreto, según lo dio a conocer el Subsecretario don Carlos Vasallo.

DECLARACION DEL CANCILLER.— El Ministro de Relaciones Exteriores, don Enrique Barbosa, dio respuesta, anoche a una pregunta de los periodistas sobre los antecedentes que tuvo

(A la página 2, columna 1)

EL PAPA RECIBIRA A GUARDIAMARINAS DE LA "ESMERALDA"

CIVITAVECCHIA (Italia) 17.— (UP).— La Bandera tricolor de Chile ondeó hoy en esta ciudad marina, 72 kilómetros al norte de Roma, en preparación del recibimiento al buque-escuela chileno "Esmeralda", que llegará mañana.

La nave, de 3.300 toneladas, está haciendo un visita oficial a Italia. Altos funcionarios navales italianos y diplomáticos chilenos estarán presentes cuando el barco

(A la página 2, columna 1)

S. E. con Embajador británico

EL EXCELENTISIMO SEÑOR IBAÑEZ recibió en la mañana de ayer, en audiencia especial, al Embajador de Gran Bretaña en Chile, señor Charles Empson. Este diplomático que recientemente regresó al país, era portador de un saludo de la Reina Isabel para el Primer Mandatario.

Nombrado Ministro en Visita en proceso contra "El Siglo"

Anoche fue clausurado ese diario por diez días

Ante una denuncia hecha por el Ministerio del Interior, relacionada con las publicaciones aparecidas en el diario "El Siglo" y en las que se referían a las resoluciones tomadas en el Décimo Congreso del Partido Comunista, la Corte de Apelaciones, reunida en pleno, ayer designó al Ministro señor Miguel Barros de la Barra para que inicie un proceso en contra de esa colectividad al margen de la ley.

Constituido en la Primera Sala de la Corte, el Ministro Barros citó, primeramente, para escuchar sus declaraciones, a los señores Orlando Millas y Luis Canales, Director y Gerente, respectivamente, del diario citado. Se informó, además, en la Secretaría de la Corte, que también están citados a declarar en la denuncia hecha por infracción a la Ley de Defensa Permanente de la Democracia, los señores Elías Lafferte y Galo González, presidente y secretario general del Partido Comunista, quien no ha sido encontrado. Asimismo, se agregó que hay otras diecisiete citaciones pendientes y, que hasta el momento, no hay detenidos.

Entrevistado el Ministro Barros, a la salida de la Corte, manifestó que, por tratarse de un

(A la página 3, columna 8)

EN DIEZ PESOS SERA BONIFICADA LA LECHE

En la tarde de ayer, el Ministro de Agricultura, ingeniero agrónomo, don Aníbal León Bustos, envió a su colega de Economía y Hacienda, don Oscar Herrera Palacios, el borrador del decreto que establece el reglamento del pago de bonificación a los productores de leche. Este borrador incluye diversas disposiciones y el mencionado decreto será dictado por Economía.

LA BONIFICACION.— En forma extraoficial se nos infor-

(A la página 2, columna 4)

No hubo contrabando de armas a Argentina

Declaraciones del Ministro de Defensa Nacional

En respuesta a la consulta formulada por los periodistas al señor Ministro de Defensa Nacional, sobre la denuncia que hiciera en el Senado de la República el día miércoles 16 del presente, el senador don Isauro Torres Cepeda, en relación con el descubrimiento de un contrabando de armas en los puertos de Talcahuano y San Antonio, destinado a elementos peronistas, que realizan labor sediciosa desde Chile, el vicealmirante don Francisco O'Ryan, manifestó:

1.— Que no posee ningún antecedente sobre la materia expuesta por el H. senador.

2.— Que pidió al ex Comandante en Jefe del Ejército, general de división (R) don Raúl Araya Stiglich, que concurriera a su despacho, para que se pronunciara sobre la exactitud de lo manifestado por el H. senador. Al respecto, el señor general Araya le manifestó que no era efectivo que hubiese formulado denuncia alguna sobre el referido contrabando a Su Excelencia el Presidente de la República en presencia del Director General de Investigaciones señor Muñoz Monje. En todo caso, si hubiese existido razón alguna para informar a Su Excelencia el Presidente de la República sobre una materia de tal carácter, naturalmente habría debido informar previamente al señor Ministro.

3.— Que el señor general Araya presentó su expediente de retiro voluntario de las filas de la institución por haber cumplido 38 años de servicios y en conformidad al Art. 29, letra c) del D. F. L. 209, de 1953, y no por la supuesta desautorización del Jefe del Estado ante la pretendida denuncia del ya citado contrabando.

4.— Que en el Ejército no existen ni han existido antecedentes que digan relación con el descubrimiento, por el Servicio de Inteligencia de dicha institución, de un contrabando de armas en los puertos de Talcahuano y San Antonio.

56.o aniversario del Liceo N.o 3

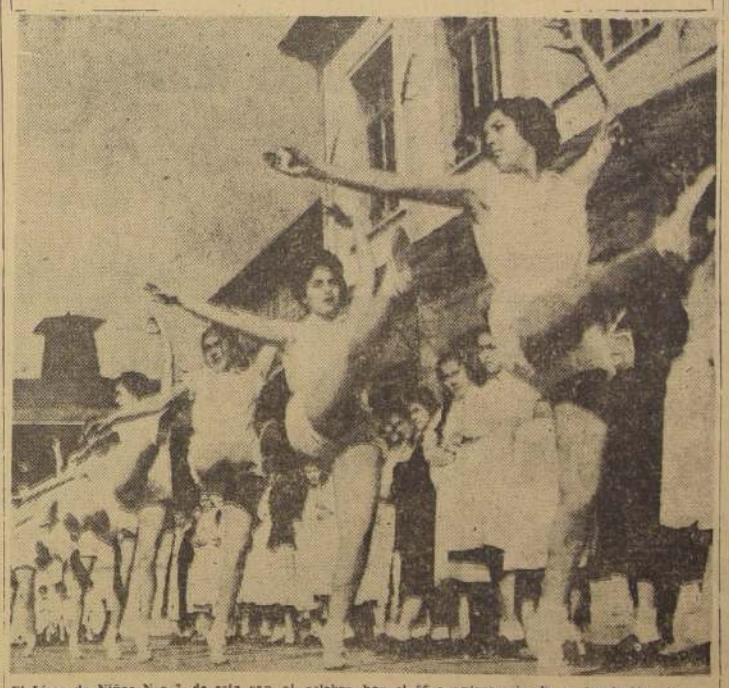

El Liceo de Niñas N.o 3, de esta capital, celebra hoy el 56.o aniversario de su fundación. Su rectora, señora Inés del Canto de Larrain, profesorado, personal administrativo y alumnas, ha programado diversos actos para recordar esta fecha que marcó una nueva etapa en la enseñanza secundaria femenina del país. En el grabado, un curso de alumnas internas realiza una serie de ejercicios de gran belleza y armonía, durante una clase de gimnasia.

La nueva ELNA

La máquina de coser suiza, eléctrica, universal, con que Ud. puede ejecutarlo todo —desde los trabajos más simples hasta las puntadas decorativas más delicadas, de manera ENTERAMENTE AUTOMATICA— con una facilidad sorprendente.

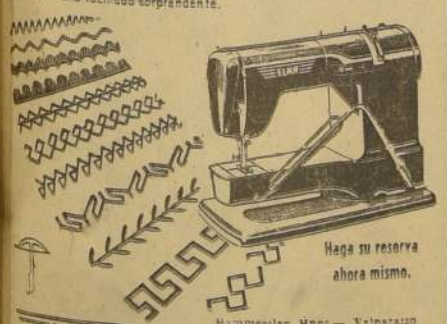

Haga su reserva ahora mismo.

ELNA Supermatic

Hammersley Hnos.— Valparaíso
Compañía de Gas.— Concepción
Enrique Feliú.— Antofagasta
Hais & Buschmann.— Osorno
Frey & Hoeffler.— Valdivia

DISTRIBUIDORA KÜPFER LTDA.
Libertad 46 - Teléfono 91046 - Santiago

Yeso Volcán
distribuidores directos de fábrica
Délano

Servicio Eléctrico en General
Para automóviles, camiones y motores industriales
ESPECIALISTAS EN RADIOS DE TODAS MARCAS
SERVICIO DE FRENOS
DINAMOS — BATERIAS — CARBURACION — LUCES
Atendido por ingeniero eléctrico alemán
Ofrecen en su moderno y amplio local
ARRIGONI Y AVALOS
146 — AVENIDA REPUBLICA — 146

Jensen
Auténticos altoparlantes para
ALTA FIDELIDAD
la línea mas completa de ALTOPARLANTES, REPRODUCTORES y gabinetes acústicos.
En existencia y
Para Importación Directa
con 30 o/o descuento sobre precio de lista, sin comisión.
Recibimos pedidos por cualquier cantidad.
INFORMES TECNICOS y recomendaciones para orientar al cliente a la mejor inversión
EFECTUAMOS TODOS LOS TRAMITES DE IMPORTACION SIN MOLESTIAS PARA EL CLIENTE
IMPORTADORES y DISTRIBUIDORES EXCLUSIVOS:
CICOTEC
CIA. COMERCIAL Y TECNICA LTDA.
CASILLA 8019-MORANDE 5-FONO 81569-STGO.

Las 2.600 alumnas del Liceo de Niñas N.o 3 celebran aniversario del plantel

Funciona en diferentes e inadecuados locales particulares

El Liceo de Niñas N.o 3 de esta capital celebra hoy su 56.o aniversario bajo la dirección de la señora Inés del Canto de Larrain. El decreto de fundación es del 19 de abril de 1899. Se inició sus actividades el 16 de abril de 1900, en un antiguo edificio colonial ubicado en Alameda, entre Estado y Ahumada. Su primera directora fue la señorita Carmela Silva Donoso, quien fuera una de las más incansables propugnadoras de la idea de que la mujer debe ocupar un lugar preferente en la vida cultural de la nación, llegando a ser, gracias a sus desvelos, este Liceo el primer colegio de señoritas auténticamente chileno. Así abrió una de las etapas más importantes de la enseñanza en el país. En 1929 le sucedió en el cargo la señorita Elelvina Pohlenz Monteverde, y a ella la señora Hayde Guerrero de Sommaville.

Esta tradición del Liceo 3 constituye una de las bases fundamentales del avance educacional en Chile, y en la actualidad, este plantel, en su aspecto docente, es modelo de la enseñanza secundaria y primaria. Su Directora, la señora Inés del Canto de Larrain, el profesorado y personal administrativo, están realizando conjuntamente con el Centro de Padres y Apoderados, que preside don Arturo Meléj, una obra socio-educativa de trascendental importancia, a fin de proporcionar a las educandas el máximo de comodidades y bienestar. Esto ha repercutido favorablemetne en un extraordinario nivel de rendimiento y formación integral de las alumnas.

PROBLEMA DE EDIFICIO. — Si en su haber docente, este colegio se considera ejemplar, no sucede lo mismo en cuanto a los medios con que las 300 profesoras deben realizar su labor para 2.600 alumnas. En la actualidad, sus secciones están repartidas en edificios distintos y totalmente inadecuados. El externado, que cuenta con 1.200 alumnas, funciona en un antiguo caserón de la calle Huérfanos. Sus salas de clase son estrechas, carecen de luz y ventilación, y lo que es más grave, una parte del techo amenaza con derrumbarse. Pese a los esfuerzos de la señora Del Canto de Larrain, no se ha podido subsanar este problema, debido a razones que excedén a su tuición, ya que el edificio es de propiedad particular.

En el Internado hay 300 alumnas. Es aquí donde se plantea la situación más delicada de todo el establecimiento, porque esta sección funciona en cuatro diferentes casas, debiendo las alumnas trasladarse todos los días a sus respectivas clases. Para ello tienen que atravesar dos veces la Alameda Bernardo O'Higgins, con el consiguiente peligro en las horas de mayor tráfico. Estas molestias aumentan los días de lluvia o de frío riguroso. A lo anterior, hay que agregar la serie de inconvenientes pedagógicos que se presentan para las educandas, y otros de diversa naturaleza, creados por individuos incultos. La escasez de inspectoras hace que la vigilancia no pueda efectuarse en forma completa.

Los edificios no son adecuados para la finalidad antedicha. Los dormitorios son estrechos, incómodos y no tienen calefacción propia. Prácticamente, las camas han debido convertirse en literas. Esto repercute en la salud de las alumnas, pese a la constante preocupación que en este sentido tiene la Dirección y personal del Liceo. Además, hay pocos baños, duchas y otros servicios. En general, las internas no tienen sino mínimas comodidades.

LABOR DE LA ACTUAL DIRECTORA. — La señora Inés del Canto de Larrain asumió su cargo en septiembre de 1952. Desde esa fecha se han creado 13 cursos con un promedio de 45 alumnas. Con la colaboración de profesores y personal administrativo ha refaccionado en parte los edificios en que funciona el establecimiento, aumentando con ello las comodidades y seguridad para el alumnado. Asimismo, en cooperación con el Centro de Padres y Apoderados, que preside don Arturo Meléj, se construyó cerca de San Antonio un moderno refugio para alumnas, maestras y padres, el cual es considerado como una de las obras de mayor alcance pedagógico-social hecha hasta ahora.

La señora Del Canto de Larrain proyecta construir un internado con capacidad para 800 alumnas en Ñuñoa. El plano preliminar está en estudio, y si se consultan oportunamente los fondos, es posible que en el año próximo se inicien los trabajos de construcción.

PROGRAMA DE FESTEJOS. — Hoy conmemoran los festejos del aniversario del Liceo con el siguiente programa:

A las 9 horas: misa en memoria de las profesoras y personal fallecidos, en el templo de San Ignacio. Oficiará el capellán del colegio, Pbro. Francisco Ramírez. El sermón estará a cargo de Monseñor Oscar Larson.

A las 10.30 horas: presentación gimnástica en el local, por el conjunto femenino del Instituto de Educación Física de la Universidad de Chile.

De 11 a 13 horas, las alumnas de los distintos cursos visitarán a los Veteranos del 79, a quienes les llevarán diversos obsequios; también harán distribución a familias de escasos recursos en barrios de la ciudad. Esta obra está dirigida por la ex profesora del colegio, señorita María García.

A las 13 horas: banquete de alumnas internas y mediopupilas.

De 15 a 17 horas: fiesta del mediopupilaje, y

De 17 a 19 horas: velada de las alumnas internas.

Mañana, de 10 a 12 horas, se efectuará una velada en el Teatro Esquedanó, con asistencia de autoridades educacionales, profesoras del Centro de Padres y Apoderados y ex alumnas. En esta ocasión habrá un programa alusivo al 21 de Mayo. A las 13 horas, almuerzo que ofrece la Dirección, personal docente y administrativo a autoridades educacionales y profesoras recientemente jubiladas.

EL PAPA...

(DE LA PRIMERA PAGINA)

eche anclas en esta ciudad que fue puerto del Estado Pontificio antes de 1870.

Los 56 guardiamarinas y 250 marineros del barco irán a Roma el sábado en la mañana a depositar una ofrenda en la tumba del Soldado Desconocido, y asistirán a una serie de recepciones ofrecidas por funcionarios italianos y por el Encargado de Negocios de Chile, Mario Vergara.

El grupo será recibido en audiencia colectiva por el Papa Pio XII, en la mañana del domingo, y después irá a visitar la Academia Naval de Livorna, acompañado por el Primer Secretario de la Embajada chilena, Mariano Fontecilla.

N. de la R.: La Comandancia en Jefe de la Armada informó ayer que el "Esmeralda" se encontraba navegando a la fecha a 260 millas del puerto de Civitavecchia.

SE REORGANIZA...

(DE LA PRIMERA PAGINA)

en cuenta el Ejecutivo para cursar el decreto citado.

Expresó el Canciller:

"Esta iniciativa persigue colocar al Gobierno en situación de hacer más eficientes los servicios del personal del Ministerio de Relaciones Exteriores, tanto en el extranjero como en la Cancillería.

"Ningún funcionario que cumpla con sus deberes debe sentirse alarmado".

CONSIDERANDO DEL DECRETO. — El "Diario Oficial" de hoy publica el decreto N.o 226, que, en su texto, expresa, en primer lugar, "que la Constitución Política entrega, privativamente, al Presidente de la República la facultad de mantener las relaciones político-internacionales del país y, que, en su virtud, el texto constitucional otorga al Jefe del Estado la atribución de nombrar a sus Agentes Diplomáticos".

Agrega, en seguida, "que es propósito del Gobierno de proceder a la reorganización del Ministerio de Relaciones Exteriores a fin de adecuar su funcionamiento a los preceptos constitucionales recién mencionados, y a producir una mejor distribución del personal, que provoque, como consecuencia directa, una economía en el presupuesto mismo".

DEFUNCIONES

✝ Ha dejado de existir nuestra querida deudo, doña

TRINIDAD ELIZALDE vda. de CAMPO

Sus restos serán sepultados en el Cementerio Católico, hoy viernes, a las 11 horas, partiendo el cortejo de la capilla del Cementerio, después de una misa que se oficiará a las 9 horas.

Familia Elizalde Mackenzie.

✝ Tenemos el sentimiento de comunicar el fallecimiento de nuestra querida madre, Sra.

ROSENDA ALVARADO vda. de ESPINOZA

(Q. E. P. D.)

Sus funerales se efectuarán mañana sábado, a las 10 horas, después de una misa que se llevará a efecto en la Iglesia San Rafael, en Avda. Matta, dirigiéndose el cortejo al Cementerio Católico.

Manuel y Humberto Espinoza Alvarado.

✝ Ha dejado de existir nuestro querido deudo, señor

FERNANDO GOMEZ LEIVA

(Q. E. P. D.)

Sus funerales se efectuarán hoy, a las 15 horas, partiendo el cortejo desde su casa habitación, Covadonga N.o 39, en dirección al Cementerio General.

La familia

IN MEMORIAM

✝ Con motivo de cumplirse hoy viernes, el segundo aniversario del fallecimiento de nuestra querida madre, señora

SARA CARVAJAL de CISTERNAS

Hoy se oficiará una misa por el eterno descanso de su alma, a las 8.30 horas, en la Iglesia de Nuestra Señora de Luján, Avda. Colo Colo esquina Avda. Italia.

Sus hijos y yernos

EXPRESION DE GRACIAS

✝ Damos nuestros más sinceros agradecimientos a los jefes, empleados y obreros de Fábrica "Fensa" de Santiago y Maipú, y a todos los amigos de nuestro querido hijo

GASTON ALZAMORA MONTENEGRO

(Q. E. P. D.)

Sus padres, Antonio Alzamora Pinto, Antonieta M. de Alzamora, abuelita, tíos y primos.

Ministro del Interior, don Benjamin Videla.

EN ANTOFAGASTA CONSTRUIRAN UN TRAUMATOLOGICO

Una comisión de consejeros médicos y funcionarios de la Caja de Accidentes del Trabajo, se ha dirigido por vía aérea a Antofagasta con el objeto de estudiar la posibilidad de construir en esa ciudad un Hospital Traumatológico. De hacerse efectivo el proyecto, se invertirían en la construcción 300 millones de pesos. El Hospital, según los estudios, tendría una capacidad de 50 camas, destinadas a la atención de los imponentes de toda la zona salitrera.

AUTOBUSEROS PIDEN AUTORIZACION PARA COMPRAR MIL BUSES

El Sindicato Profesional de Dueños de Autobuses de Santiago, envió en el día de ayer una solicitud al Jefe del Estado, solicitando su intervención para algunos problemas que afectan al gremio.

En su nota al Jefe del Estado, los empresarios piden se les autorice para la importación de mil buses; que se vaya a la coordinación de los recorridos y al mejoramiento de las vías del tránsito.

Señalan también los empresarios que la rebaja en el precio de la bencina no puede estimarse, a su juicio, como una bonificación, porque ésta es insuficiente y corresponde sólo a uno de los costos de la industria.

EL MINISTRO DEL... (De la 1.a página)

de la nación, sino que lastiman la propia dignidad de la República.

Aunque convencido de que la personalidad del General don Carlos Ibáñez del Campo, se defiende por sí sola, pues su ejecutoria de patriotismo y de abnegado defensor de los intereses del país es sobradamente conocida, mi cargo de Ministro del Interior me obliga a esclarecer los hechos ante la opinión pública, en resguardo del prestigio y dignidad del Primer Mandatario de la nación, quien por su alta investidura debe merecer el respeto y la consideración de toda la ciudadanía y, muy principalmente, de los que ocupan un sitial en el H. Senado de la República.

En lo fundamental, el señor senador habría hecho las siguientes aseveraciones, de las que me paso a ocupar:

PRIMERO. — Que al Cmdte. argentino don Francisco Manriquez, se le habría ofrecido, a trueque de no dar facilidades a la Comisión de la H. Cámara de Diputados, que investiga la penetración peronista, entre otras cosas, el retiro de nuestro Embajador señor Ríos Gallardo, y el término del programa radial de la señora María de la Cruz.

Esta afirmación es altamente lesiva a la dignidad de nuestro Gobierno, ya que con ella se da a entender un interés personal de S. E. el Presidente de la República, en evitar una investigación para la que ha dado toda clase de facilidades, a cambio de aceptar las peticiones formuladas por el Gobierno argentino.

El señor senador tiene un concepto muy pobre de lo que representa la personalidad del Presidente de la República de Chile y lo que significa la dignidad de la nación argentina, al suponer que sus relaciones puedan desenvolverse dentro de una línea de conducta tan poco edificante.

Puede tener la seguridad el pueblo de Chile que en la reunión aludida, realizada entre representantes genuinos de las Fuerzas Armadas de ambas Repúblicas, se actuó dentro de la dignidad que corresponde a hombres que sólo desean el bien de sus respectivas patrias, y de América, y que saben despreciar la insidia, la pequeñez y la calumnia.

Basta conocer el plano de orgullosa dignidad con que siempre ha actuado el Presidente de la República, para desechar tan antojadiza como envenenada imputación.

La opinión pública de Chile puede tener la absoluta certeza de que la Investigadora Parlamentaria continuará contando, como hasta aquí, de parte del Ejecutivo, con todas las facilidades que requiera para el mejor cumplimiento de su elevada misión.

SEGUNDO. — Que el general, don Raúl Araya, habría denunciado un contrabando de armas para favorecer elementos peronistas, denuncia ésta que sería la causa de su llamado a retiro de las filas del Ejército.

La inexactitud de esta afirmación consta del desmentido categórico hecho a la prensa y la radio por el señor Ministro de Defensa Nacional.

Es sensible que se insista en la perseverante e inexplicable actitud de pretender menoscabar la autoridad moral del Presidente de la República ante las Fuerzas Armadas, sin detenerse a meditar en el enorme daño que con ello se hace a la patria, tanto en el orden interno como externo.

TERCERO. — Además, se pone en boca del señor senador un duro enjuiciamiento a la formación de los comités que se habrían organizado en Argentina en apoyo de la candidatura presidencial del general señor Ibáñez, enjuiciamiento que termina con la envenenada afirmación de que dichos comités eran financiados con dinero justicialista.

Esta misma aseveración fue profusamente explotada durante toda la campaña presidencial y el brillante triunfo que obtuvo en las urnas al Presidente de la República fue el más valioso mentís a esta insidiosa calumnia.

Si bien es cierto que en la República Argentina se formaron entusiastas comités de ciudadanos chilenos que anhelaban el triunfo del General señor Ibáñez, no lo es menos que ellos se financiaron con sus propios recursos. Cierto es, también, que en Argentina el General Ibáñez es querido y respetado por todos los sectores de la ciudadanía, y esto que, al parecer, molesta al H. Senador debería enorgullecerlo si juzgara los acontecimientos sin ciega pasión, pues estos comités y ese respeto sólo son el justo pago a la ejemplar actitud que supo tener el General señor Ibáñez durante el ostracismo, haciéndose, así, en esta forma, digno de las sobrias tradiciones en que se forjara su alma de soldado.

Nítida comprobación de que estos comités eran de chilenos, y de buenos chilenos, que desde el exterior seguían interesándose por los problemas de la Patria, lo constituye el hecho, que nadie puede negar, de que varios miles concurrieron a cumplir sus deberes cívicos.

Finalmente, y entre otros puntos, el H. senador Torres, según las versiones periodísticas, pone en boca del Presidente de la República la siguiente frase, para referirse al actual Gobierno argentino: "Con ese Gobierno de infelices no se puede hacer nada".

Felizmente, esta grotesca imputación fue de inmediato desmentida por el H. senador señor José García, que, para suerte de Chile, estaba presente en la reunión en la que, según el senador señor Torres, habría pronunciado el Presidente de Chile la citada frase.

A pesar de ello, como Ministro del Interior, me siento en la obligación ineludible de insistir en esto ante la opinión pública, para que ella juzgue la solidez y seriedad de los persistentes ataques que hace el H. senador señor Torres al Presidente y Gobierno de la República.

Mucho alarde hace el señor senador de su ejemplar patriotismo; pero me permito creer que en esta ocasión sus actitudes no han correspondido a tan nobles sentimientos ni ha guardado la serenidad que, a mi juicio, debe tener en sus intervenciones un H. senador de la República.

Suponiendo que hubiera sido cierta la frase aludida, el deber del H. senador señor Torres debió ser el de silenciarla y aun desmentirla, pues no puede escapar al criterio de persona alguna, ni menos al de un H. senador, el perjuicio que su divulgación traería para las relaciones entre Chile y Argentina, que tenemos el deber de mantener en un ambiente de cordial, digna y fraterna comprensión.

Calumniad, calumniad, que algo queda, dice una vieja máxima, y parece que es este el camino que, por desgracia, buscan algunos detractores del Presidente de la República, para hacerlo perder la confianza de la ciudadanía.

Las democracias se engrandecen y prestigian por el trabajo, por el uso medido y sereno de la libertad, por la dignificación de las jerarquías, por la crítica veraz y constructiva y por el respeto que deben guardarse entre sí los componentes de los distintos Poderes del Estado.

Como ciudadano y como Ministro del Interior, junto con hacer llegar al país mi más airada protesta por el injustificado ataque del H. senador, señor Isauro Torres, a la persona de S. E. el Presidente de la República, formulo mis más fervientes votos por que situaciones como éstas no se vuelvan a repetir, ya que en ellas nada se obtiene en beneficio de la grandeza y prosperidad de la nación".— BENJAMIN VIDELA, Ministro del Interior.

EN DIEZ PESOS SERA...

(DE LA PRIMERA PAGINA)

mó en el Ministerio de Agricultura, que el monto máximo de la bonificación por litro de leche destinada al consumo humano, en estado fresco, condensada o desecada entera, será de $ 10, y que existe una escala variable que considera las zonas de producción y su destino, cuando son utilizadas en industrias, tales como producción de quesos, manjequilla y leche deshidratada descremada.

Se agregó que el pago de la bonificación se hará por el Consejo de Fomento e Investigación Agrícolas (CONFIN) y que las producciones serán controladas por intermedio de las plantas pasteurizadoras y distribuidoras, y las plantas industrializadoras de leche, como también por los organismos que tienen relación con la producción lechera de instituciones semifiscales y autónomas del Estado.

FINANCIAMIENTO. — De acuerdo con los datos proporcionados por los organismos técnicos de la Dirección Nacional de Agricultura y Economía, la bonificación representará un desembolso de más o menos $ 300.000.000 y esta será financiada con entradas provenientes de la Ley del Cobre.

EMBAJADOR ALEMAN SE DIRIGE HOY YA EUROPA

El Embajador de la República Federal de Alemania, señor Carl von Campe, partirá hoy a Alemania en un viaje de licencia de tres meses. Acompañado de su hija, señorita Rosmarie von Campe, el Embajador alemán, visitará diversos países como Austria, Suiza y Francia. Asumirá las funciones de Encargado de Negocios a. i. el Consejero de la Embajada, señor Guenther Diehl.

EXPOSICION MINERA Y AGRICOLA EN EL VALLE DEL HUASCO

El Subsecretario de Minería, Carlos Ruiz Füller, se dirigirá mañana a primera hora, para asistir a la inauguración de la Exposición Minera y Agrícola del Valle del Huasco que será inaugurada a mediodía y terminará el lunes.

El señor Ruiz Füller hablará en el almuerzo oficial a nombre del Ministro de Minería, don Osvaldo Sainte-Marie, quien no podrá concurrir, debido a los problemas que tiene pendientes y a los que dedicará su fin de semana.

En representación del Ministro de Agricultura, concurrirá el Director del Departamento de Ganadería de la Dina, ingeniero agrónomo Mario Cornejo Parada.

EL CANCILLER DARA RESPUESTA A CARGOS CONTRA BARROS ORTIZ

El Canciller, señor Enrique Barbosa, al ser interrogado por los periodistas sobre un posible retiro del Mensaje al Senado que propone como Embajador de Chile en Roma a don Tobías Barros Ortiz, expresó lo siguiente:

"El Canciller con mejor información responderá a los cargos que se hayan podido hacer en contra de don Tobías Barros, a fin de que el Senado se pronuncie en su oportunidad, o sea en las próximas sesiones ordinarias, sobre el Mensaje que designa Embajador en Roma".

Las únicas horas de alivio que pasan muchos pobres se las proporciona el Hogar de Cristo. Hágales llegar también su cariño colaborando en la colecta del 29 de mayo.

FUE CONDECORADO MILITAR DE LOS ESTADOS UNIDOS

A las 12 horas de ayer, fue condecorado con la Medalla Militar el teniente coronel (USA) Howard Cooperrider, jefe del Grupo Asesor de Asistencia Mutua.

La ceremonia se efectuó en el Salón de Honor del Estado Mayor del Ejército y tuvo de la palabra el coronel Arturo Castro, jefe subrogante de ese organismo, quien se refirió a la personalidad del agraciado y a su intensa labor realizada en el país. Agradeció el teniente coronel Cooperrider, expresando, entre otras cosas, el pesar que se aleja de nuestro país.

Asistieron al acto el Subsecretario de Defensa Nacional, Vicealmirante Francisco O'Ryan, el Comandante en Jefe del Ejército, general Luis Vidal, y altos jefes de la institución.

Audición "Rompiendo el Silencio" inauguran hoy

Debido a razones de orden técnico, fue postergada para hoy la inauguración del programa radioperiodístico "Rompiendo el Silencio", que se transmitirá los lunes, miércoles y viernes, de 13.45 horas, por los micrófonos de CB-93 y CB-1174, Emisoras Mundo.

Dicho audición estará a cargo del periodista don José Domínguez Muñoz, quien, como se ha insinuado que es el programa, pretende tener por objeto dar a conocer al público oyente, en forma elementaria permanente de la actualidad nacional, con propósitos de información y orientación.

Nombrado...

(DE LA PRIMERA PAGINA)

secreto del sumario, se negó a hacer declaraciones al respecto.

CLAUSURA DE "EL SIGLO". — El Ministro sumariante, señor Barros de la Barra, acaba de esta tarde las diligencias relacionadas con el proceso, y en la noche decretó la clausura del diario "El Siglo", órgano oficial del Partido Comunista.

Según nuestras informaciones, la clausura es por tres días a contar desde hoy.

INJURIAS AL TRIBUNAL CALIFICADOR. — El Fiscal de la Corte de Apelaciones, don Eduardo González Gómez, formuló ante este alto Tribunal una denuncia para que se sancionara un Ministro en Visita en relación con la publicación que hizo el diario "El Siglo" en su edición de ayer, referente a la sentencia dictada por el Tribunal Calificador de Elecciones.

El nombramiento recayó en la persona del Ministro Sr. Eduardo Ortiz Sandoval.

REMATE

Casa y sitio, 5.662 m2., frente a Diagonal Oriente y calle Caupolican, plano loteo seis sitios aprobado, 33 metros frente, 175 fondo, tasada pericialmente en $ 13.580.000, se remata en Huérfanos 1147, oficina 738.

Jueves 24 de mayo, a las 15.30 horas.

Magnífica ubicación en

Avenida Manuel Montt N.os 2033 al 2039

Verdadera oportunidad por el

MINIMUM: $ 8.456.135

Se pagará: mitad contado, saldo 48 meses plazo; 12% interés anual.

BASES, ANTECEDENTES, Huérfanos 1447, oficina 738, teléfono 85023. Atención: 12 a 13 y 18 a 19 horas. EL ACTUARIO

DIRECCION DE OBRAS SANITARIAS

SECCION ADQUISICIONES Y BIENES

DOS GRUPOS DIESEL GENERADORES

Solicítanse Propuestas Públicas por el suministro de dos grupos Diesel Generadores, A. F. Arias.

Bases y antecedentes en Morandé 71, 4.o piso. Apertura de cotización el día sábado 30 de junio, a las 11 horas, en la oficina del Ingeniero Jefe de la Sección Adquisiciones y Bienes.

HORACIO LIRA DUARTE
Director de Obras Sanitarias

Municipalidad de Santiago

OFICINA DEL PERSONAL

Llámase a propuestas privadas

Para la atención del servicio de almuerzo y once, al personal del Edificio Consistorial Plaza de Armas.

Las bases se encuentran a disposición de los interesados en la Oficina del Personal, Tercer Piso del mismo edificio.

Las propuestas se recibirán hasta el sábado 26 de mayo.

UNIVERSIDAD DE CHILE

ESCUELA DE MEDICINA

De acuerdo a la Ley N.o 10.233, llámase a concurso para proveer los siguientes cargos docentes:

CENTRO COORDINADOR DE ESTUDIOS PARA LA NUTRICION (Profesor Herrera).
1 Ayudante 1.o, grado 4, con 6 horas diarias de trabajo, con especialización en práctica clínica y de laboratorio de nutrición.

CENTRO DE INVESTIGACION NUCLEAR
2 Jefes de Laboratorio, grado 3, 6 horas diarias de trabajo, con experiencia en radio-isótopos. Se requiere título médico.

CATEDRA DE CIRUGIA "D" (Profesor Constant).
1 Ayudante 3.o, grado 5, con 3 horas diarias de trabajo.

CATEDRA DE TISIOLOGIA (Profesor Orrego).
1 Ayudante 1.o, grado 4, con 2 horas diarias de trabajo.

INSTITUTO DE ANATOMIA DESCRIPTIVA (Profesor Jirón).
1 Ayudante 2.o, grado 3, con 4 horas. Anatomía Plástica.

Los interesados deben presentar sus antecedentes hasta el 6 de junio próximo, a las 13 horas, en la Dirección de la Escuela de Medicina, Independencia 1027.

"PINTURAS TARAPACA"

Los precios más bajos de Chile, solamente pinturas de gran prestigio.

BLUNDELL — CERESITA — TRICOLOR

Desde $ 2.400.— Galón

COLA $ 200.— el kilo.

TARAPACA 1137

Para todos los usos motores eléctricos SIAM

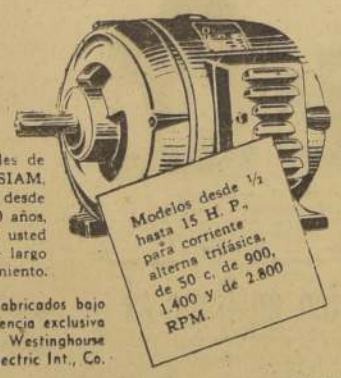

Los miles de motores SIAM, en uso desde hace más de 10 años, son para usted garantía de largo rendimiento.

Modelos desde 1/2 hasta 15 H. P., para corriente alterna trifásica, de 50 c. de 900, 1.400 y de 2.800 RPM.

Fabricados bajo sublicencia exclusiva de Westinghouse Electric Int., Co.

Siam DI TELLA S.A.

Matías Cousiño 54.
AHUMADA 65.
Alameda B. O'Higgins 2314.
SANTIAGO.

AL CUERPO MEDICO

En razón de la injusta y mal intencionada campaña de publicidad de ciertos órganos de prensa y radio que tratan de sorprender al distinguido Cuerpo Médico de Santiago y público en general, la BOTICA PETRIZZIO, la farmacia de mayor prestigio del país, se hace un deber de poner en claro los siguientes puntos:

1.—Son evidentes los motivos que persiguen los alarmantes de noticias que quieren enlodar la límpida trayectoria de la Botica Petrizzio;

2.—La Botica Petrizzio es una persona jurídica y comercial diferente del LABORATORIO PETRIZZIO S. A.

3.—La Farmacia Petrizzio se fundó hace más de 36 años y durante este lapso ha sabido escalar paulatinamente su prestigio, gracias a su seriedad, competencia del personal que la sirve y cómo también la calidad de los medicamentos y drogas que expende, importadas directamente y en constante renovación;

4.—La Botica Petrizzio tiene el recetario más surtido y antiguo de Chile;

5.—Jamás ha sido acreedora de pena o amonestación alguna;

6.—Conservando este prestigio y seriedad ha conseguido adentrarse al público consciente de Chile que honra su confianza y que la costumbre, como un derecho consuetudinario ha estructurado el siguiente slogan: VOY A LA BOTICA PETRIZZIO.

Alvarez Bustamante y Cía., dueña de la BOTICA PETRIZZIO

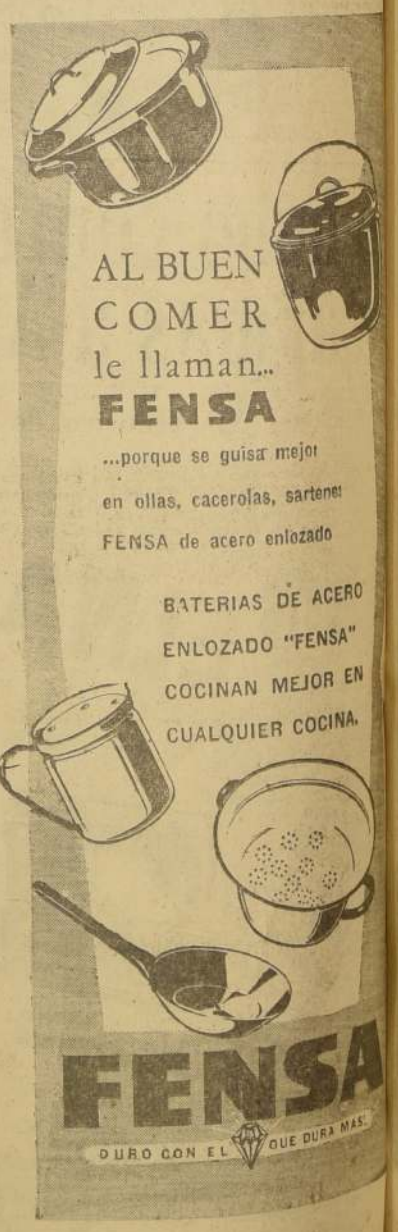

S. E. dará cuenta de la marcha político-administrativa del país en su mensaje al Congreso

Desfile de unidades militares en honor del Excmo. señor Ibáñez

Como es tradicional, el día lunes 21 del presente mes el Excmo. señor Ibáñez, concurrirá al Congreso Nacional para inaugurar el período ordinario de sesiones del Parlamento, y dar lectura a su Mensaje Presidencial, por el cual da cuenta de la marcha política administrativa del país.

En su viaje al Congreso, durante el cual le rendirán honores militares las unidades del Ejército y la Fuerza Aérea de Guarnición en Santiago, el Jefe del Estado será acompañado por su Gabinete y sus tres Edecanes.

La comitiva presidencial, escoltada por un Escuadrón de Lanceros del Regimiento Cazadores, se dirigirá a las 10.30 horas al Parlamento, ocupando los Secretarios de Estado los carruajes de gala en el orden siguiente:

PRIMERA CARROZA
Ministro de Salud Pública, doctor Raúl Barrios.
Ministro de Tierras y Colonización, don Mariano Fontecilla.
Ministro de Minería, don Osvaldo Sainte-Marie.
Ministro Secretario General de Gobierno, don Mario Ciudad.

SEGUNDA CARROZA
Ministro de Defensa Nacional, vicealmirante Francisco O'Ryan.
Ministro de Obras Públicas don Adalberto Fernández.
Ministro de Agricultura, don Aníbal León.

TERCERA CARROZA
Ministro de Educación, general René Vidal.
Ministro de Justicia, don Santiago Wilson.
Edecán Militar de S. E., comandante Miguel Rentería.

CUARTA CARROZA
Ministro de Relaciones Exteriores, don Enrique Berbosa.
Ministro de Economía, don Oscar Herrera.
Edecán Aéreo de S. E., comandante don Osvaldo Sotoaguilar

QUINTA CARROZA
S. E. el Presidente de la República, General don Carlos Ibáñez del Campo.
Ministro del Interior, coronel don Benjamín Videla Vergara.
Edecán Naval de S. E. y Jefe de la Casa Militar, comandante Pedro Jorquera.

El regreso desde el Congreso Nacional al Palacio de la Moneda será a la inversa. Le corresponderá ocupar el primer lugar a la carroza ocupada por el Jefe del Estado.

COMISIONES PARLAMENTARIAS Y DELEGADOS DE LAS FF. AA.— El Senado y la Cámara de Diputados designaron las Comisiones de senadores y diputados que esperarán y acompañarán al Excmo. señor Ibáñez en el Congreso Nacional.

También las Fuerzas Armadas nombraron las delegaciones de generales y almirantes y otros jefes que asistirán a la solemne ceremonia de apertura del período de sesiones ordinarias del Congreso Nacional.

SALUDOS AL JEFE DEL ESTADO.— En el Palacio de la Moneda, al regreso del Congreso Nacional, el Excmo. señor Ibáñez recibirá el saludo de las autoridades nacionales, en el Salón Rojo de la Presidencia.

Posteriormente, desde uno de los balcones, presenciará el desfile de las unidades militares, que será encabezado por la Escuela Militar, en el cual participarán las unidades del Ejército y la Fuerza Aérea de guarnición en la capital.

El Director General de Educación Primaria, don Luis Gómez Catalán (izquierda) formula declaraciones a un reportero de LA NACION, acerca de las importantes conclusiones acordadas en cuatro conferencias educacionales y culturales, efectuadas en la capital peruana.

América renovará sus esfuerzos para derrotar el analfabetismo

Don Luis Gómez Catalán regresó ayer de conferencias educacionales de Lima

Regresó ayer del Perú el Director General de Educación Primaria, don Luis Gómez Catalán, después de haber participado, en representación de Chile, en cuatro Conferencias educacionales y culturales internacionales, realizadas en Lima, en las cuales le cupo destacada actuación, conjuntamente con el resto de la delegación chilena.

"Las conclusiones de estas reuniones —nos declaró el señor Gómez, poco después de su llegada— constituyen un verdadero tratado de pedagogía internacional. Vengo satisfecho de los resultados alcanzados y de la actuación discreta, atinada y eficiente de la delegación chilena. Allí quedó demostrado que Chile ha seguido una tradición educacional progresiva, principalmente en lo que respecta a la educación primaria, que goza de especial prestigio en el extranjero. Los maestros chilenos —agregó— son considerados como técnicos eficientes."

El señor Gómez Catalán se entrevistará hoy con el Presidente de la República y con el Ministro de Educación, para darles cuenta de la misión cumplida.

LAS REUNIONES.— Como ya se ha informado, a través de numerosas publicaciones, a esas Conferencias Internacionales de Educación concurrieron dos grupos de delegados chilenos. El primero, encabezado por el Ministro de Educación, general René Vidal, e integrado por los señores Gómez Catalán, Gonzalo Latorre, Roberto Munizaga, Rafael Rambaldi, Domingo Valenzuela y Víctor Molina Neira. El segundo lo integraron los señores Miguel Angel Vega, Hernán Pardo, Víctor Troncoso y Ernesto Livasic.

Las Conferencias de Lima fueron las siguientes: Conferencia Regional sobre Educación gratuita y obligatoria en la América Latina; Segunda Reunión de Ministros de Educación; Segunda Reunión del Consejo Interamericano Cultural, y Seminario de Planes y Programas de Educación Primaria para la América Latina.

Estas reuniones fueron auspiciadas por la UNESCO, entidad técnica de las Naciones Unidas, y la OEA (Organización de los Estados Americanos).

SITUACION EDUCACIONAL AMERICANA. — El señor Gómez Catalán nos informó que en la primera de las Conferencias, los Directores Generales de Educación y técnicos en la materia, abordaron los problemas y realizaciones de la educación en América, en la cual los técnicos de la UNESCO y la OEA hicieron exposiciones muy completas de las experiencias adquiridas y de los programas en perspectiva. En esa reunión —nos dijo el señor Gómez— se estudiaron con crudeza y realismo los problemas que cada país afronta, en el campo de la extensión educacional y la erradicación del analfabetismo.

Las conclusiones del torneo fueron redactadas por una Comisión, integrada por técnicos de las organizaciones patrocinantes, delegados de Colombia y Ecuador, y el Relator General, señor Gómez Catalán, a quien se encargó de darlas a conocer a los Ministros de Educación americanos, que en su totalidad concurrieron a la Segunda Conferencia.

Dichas conclusiones de la Conferencia Regional sobre educación primaria quedaron contenidas en un memorándum de apretadas 23 carillas, que enfoca con realismo el problema educacional americano y propone las soluciones más adecuadas.

DECLARACION DE LIMA.— Sobre la base del memorándum en cuestión —nos informó el señor Gómez Catalán—, los Ministros, después de un estudio de su contenido, hicieron lo que se llamó la "Declaración de Lima", que tendrá significación histórica por muchos años.

En ella se expresa que en América Latina existen actualmente 14 millones de niños en edad escolar que se encuentran al margen de la educación, y 45 millones de adultos analfabetos. Los Ministros, ante este panorama, se proponen coordinar todos sus esfuerzos, en sus respectivos países y, a la vez, en una acción común, para intensificar la acción destinada a extender la educación primaria a los más amplios sectores y eliminar el analfabetismo.

Los resultados de estas Conferencias serán propuestos a la Conferencia Mundial de Educación, convocada por la Organización de las Naciones Unidas, para noviembre del año en curso, en Nueva Delhi.

DOS CONFERENCIAS MAS. — Finalmente, el señor Gómez Catalán se refirió a lo tratado y acordado en las otras dos Conferencias restantes. La primera de ellas abordó la educación y la cultura en un campo más amplio, a través de la enseñanza primaria, secundaria, profesional y universitaria; la otra, que se efectuó en el balneario de Huampani, fue un Seminario en que se hizo un estudio comparado de planes y programas.

LLEGAN A 6 MILLONES LAS IMPORTACIONES CON CAMBIO LIBRE

La Comisión Local de Cambios informó ayer que las importaciones hechas hasta la fecha, bajo el régimen cambiario libre fluctuante, llegan a 5 millones 983 mil 865 dólares. El movimiento de importaciones, desde la implantación del nuevo tipo de cambio, es el siguiente: 4 millones 431 mil dólares, correspondientes al "área dólar" y un millón 151 dólares, a diferentes otras áreas.

El mayor volumen de importaciones se hizo desde los Estados Unidos, por un total de 2 millones 686 mil 627 dólares. Otras cifras importantes son: de las Antillas Holandesas, 384 mil 855 dólares; de Alemania Occidental, 472 mil 124 dólares; de Alemania Oriental, 360.000 dólares; de Argentina, 178 mil 757 dólares; de la India, 102 mil 999 libras esterlinas; de Inglaterra, 261.322 libras esterlinas, etc.

El Banco Central ha recibido depósitos de garantía previos, para hacer estas importaciones, por un valor total de 2 mil 337 millones 145 mil 165 pesos chilenos.

Durante este período, las principales importaciones de mercaderías han sido: melaza (materia prima de la azúcar), 870 mil 400 dólares; tetramicina (antibióticos), 363 mil dólares; gasolina para aviación, 109 mil dólares; parafina derivada líquida, 104 mil dólares; parafina sólida, 104 mil dólares; máquinas de coser domésticas, 230 mil 347 dólares; repuestos industriales, incluyendo la industria textil, 49 mil dólares; "chassis" para camiones, 348 mil 132 dólares; camionetas tipo 2 "pick-up", 388 mil 865 dólares; repuestos para vehículos motorizados, 227 mil dólares; repuestos para carro-bombas, 118 mil dólares; asbestos en fibras, 240 mil dólares; papel para diarios y revistas, 142 mil dólares; películas cinematográficas y material de propaganda, 162 mil 151 dólares; máquinas para oficinas, 108 mil dólares, etc.

Medidas para suspender racionamiento eléctrico explicó el Ministro Videla

El Ministro del Interior, amplió sus declaraciones sobre las medidas adoptadas para terminar con el racionamiento eléctrico en Santiago y comunas vecinas.

Informó el coronel señor Videla Vergara que serán adquiridas dos unidades generadoras de eléctricidad de 44.000 kwh cada una, para ser instaladas en los alrededores de Santiago. Estas plantas funcionan a petróleo y estarán en condiciones de trabajo en los primeros meses de 1959, ya que se necesitan aproximadamente dos años y medio para dejarlas instaladas.

Más adelante, el Ministro Videla dió a conocer las medidas adoptadas para solucionar el problema eléctrico de Antofagasta, ciudad que contará a fines de año con 6.100 kwh, que es más o menos el porcentaje que recibía dicha ciudad antes de producirse el actual situación.

Agregó que de mayo a septiembre de 1957, el suministro será aumentado de 7.500 a 10.000 kwh. "Se calcula — dijo finalmente— que Antofagasta contará en 1959 con 25.000 kwh".

GENERAL L. VIDAL SALUDO A DOTACION DE BASE O'HIGGINS

Con motivo de haber asumido el Comando en Jefe del Ejército, el general Luis Vidal sostuvo ayer una comunicación radiotelefónica con la dotación de la Base Antártica "Bernardo O'Higgins", por medio de la cual, además de saludar a sus miembros, se impuso en detalle de la labor que realiza en esa zona del territorio nacional.

DELEGACION DE CHILE A REUNION DE LA OACI

La Dirección de Aeronáutica ha enviado al Ministerio de Defensa un oficio solicitándole que se ponga a disposición del Ministerio de Relaciones Exteriores a los siguientes oficiales, pra que integren la delegación de Chile a la conferencia de la OACI que se efectuará en Caracas: general (R) Alejandro Schwerter; coronel Alfredo Lavín, agregado aéreo en el Perú; comandante de grupo, Tomás Franzetti y el asesor legal de la Dirección de Aeronáutica, señor Fernando Saez.

AGRADECIMIENTOS A "LA NACION"

Hemos recibido la siguiente carta:

"Francisco Riveros Zuñiga presidente de la Comisión Mixta de Salud Pública y Educación, saluda atentamente al señor Darío Sainte-Marie S., Director del diario LA NACION, y se permite expresarle, en su nombre y en el de la Comisión que tiene el honor de presidir, los sentimientos de su más sincera gratitud por la amplia y gentil cooperación que el diario de su digna dirección le dispensó el programa que desarrollamos este año para celebrar el "Día Mundial de la Salud".

Tenga a bien el señor Director hacer extensivas nuestras felicitaciones y agradecimientos a los señores reporteros, redactores y fotógrafos por su abnegada y fructífera labor que contribuyó, como le que más, al éxito de la jornada emprendida por la salud y la solidaridad de los pueblos".

Dramática situación crea incendio del Buen Pastor a cerca de 200 internas

El incendio que ayer destruyó en la Casa del Buen Pastor el pabellón donde se encontraban el ropero y la despensa, ha sido para las abnegadas monjas y para las doscientas niñas allí internadas una desgracia de incalculables proporciones. Todo ha quedado destruído. Desde los uniformes de las pequeñuelas, su ropa interior, sus zapatos y su ropa de cama, hasta las tres máquinas de coser en que aprendían a ser útiles para ganarse cuando grandes su propio sustento. También arrasó el siniestro con piezas de género para la confección de uniformes que habían comprado en la firma Yarur, las cuales aun no han sido pagadas, quemándose, además, una partida de blusas de lana que la señora Graciela Letelier de Ibañez, obsequió para proteger a las pequeñas del rigor invernal. Estas prendas eran el orgullo de las pequeñas y poseídas de alborozo las recibieron a comienzos de este mes, pensando en que ya no pasarían los fríos de otros años. Sus sueños han quedado frustrados.

También han quedado estas doscientas pequeñuelas sin hogar. El pabellón incendiado, que hace poco había sido modernizado, no ofrece seguridad para albergarlas, careciendo las muchachitas de un techo que las cobije.

La Casa del Buen Pastor no dispone de medios para adquirir nuevamente ropas para las pequeñas damnificadas, pues sólo recibe una ayuda fiscal de setenta pesos diarios que le otorga el Fisco por cada niña allí albergada. Los seguros del incendio ascienden sólo a trescientos mil pesos, a pesar de que erróneas informaciones propaladas ayer por una radioemisora mencionaron fuertes sumas.

El desamparo en que han quedado las doscientas menores sólo pueden cubrirlo las personas caritativas y los que puedan comprender el verdadero y trágico alcance de este drama humano.

La Madre Superiora espera que la generosidad de hombres y mujeres ha de llegar hasta ese establecimiento, mediante la ayuda en dinero o especies.

Mejoral
Mejoral
Mejoral

El Hogar de Cristo, gracias a la caridad de muchos como Ud. atiende a quinientos pobres, diariamente. Su ayuda en la colecta del 29 de mayo hará posible duplicar esta atención.

54 años cumple mañana el Internado Barros Arana

Con una competencia deportiva entre los alumnos de los diferentes cursos inició ayer el Internado Nacional Barros Arana el programa de celebración del 54.o aniversario de su fundación.

Los actos conmemorativos continuarán hoy con una velada que se efectuará, a las 11 horas, en el Aula Magna del plantel, a la que asistirá la totalidad del alumnado y profesores. Posteriormente, la Dirección ofrecerá un almuerzo a los educandos, el que será presidido por el Rector del Internado, señor Orlando Cantuarias Valdivieso. El programa finalizará mañana con un homenaje a los ex Rectores, que rendirá el Centro de ex Alumnos, el que será seguido por una asamblea del Centro, y por un almuerzo al que asistirán autoridades educacionales y amigos del Internado.

Este plantel educacional fue fundado el 20 de mayo de 1902. Desde su creación ha tenido tres Rectores, los que han puesto lo mejor de sí para que el establecimiento sea un orgullo de la docencia chilena, y son los señores Eduardo Lamas Garcia, Amador Alcayaga Alcayaga y, actualmente, Orlando Cantuarias Valdivieso.

Secundan, en su labor, al señor Cantuarias, los profesores señores Oscar Rodríguez Cerpa, Vicerrector; Raúl Mardones, Inspector General; Lautaro Torres Díaz, Hugo Acuña Matus y Leonel Calcagni Pozzoni, como Inspectores.

ITORANDT

ESCRIBA CON ESTILO

El estilo en la literatura es la personalidad del escritor. Dé personalidad al Escritorio de su casa u oficina con un cómodo escritorio de estilo.

CAOBA
ENCINA
MAÑIO
NOGAL
LINGUE

CIC

Vaya al SALON DE VENTAS CIC en el station wagon que sale cada hora de frente al Teatro Continental.

DE ARICA A MAGALLANES

CERCAS DE ALAMBRES Inchalam

MALLA HEXAGONAL
MALLA CUADRADA
DISTRIBUYEN:
GILDEMEISTER S.A.C.
S.A.C. SAAVEDRA BERNARD
SOC. EL TATTERSALL
WILLIAMSON, BALFOUR Y CIA. S.A.
UNA INVERSION PROVECHOSA PARA EL AGRICULTOR, EL AVICULTOR Y EL GANADERO.
LAS CERCAS URSUS, LAS MALLAS HEXAGONALES Y CUADRADAS, CONTRIBUYEN AL PROGRESO DE LAS INDUSTRIAS AGRICOLA Y GANADERA DE CHILE, DIVIDIENDO NUESTROS CAMPOS Y AUMENTANDO SU RENDIMIENTO
CERCA DE PUAS
CERCA URSUS

INCHALAM
Industrias Chilenas de Alambre Ltda
Huérfanos 1311 - Casilla 2244
Santiago

FONCK

AÑO XL Nº 14.044

Empresa Periodística "LA NACION", fundada el 14 de enero de 1917.— AGUSTINAS 1269.— TELEFONO 82222.— CASILLA 81-D.

Santiago de Chile, viernes 18 de mayo de 1956

Inversiones extranjeras

CHILE, como lo hemos señalado repetidamente, ofrece magníficas condiciones para los inversionistas extranjeros, las que se han acrecentado en los últimos tiempos con motivo de las nuevas modalidades sobre cambios, que eliminan factores adversos que prevalecieron durante la época de la fiscalización total de las operaciones de comercio exterior.

Casi 32 millones de dolares suman las autorizaciones concedidas para aportes de capital, durante los treinta meses que lleva de actividades el Comité de Inversiones Extranjeras, y una suma muchísimo mayor se internó en los periodos de aplicación del decreto 2,040 y sus posteriores modificaciones, todos los cuales cubren un lapso de casi diez años.

Estas cifras confirman lo aseverado al comienzo con respecto a las perspectivas que ofrece el país para el capitalista extranjero que busca, ante todo, una colocación segura y reproductiva para sus disponibilidades.

Tal situación, que casi puede calificarse de privilegiada, nos permite seleccionar en forma adecuada las numerosas solicitudes que se presentan, para obtener autorizaciones de ingresos de capital foráneo. Es indudable que la primera precaución que frente a estas demandas debemos adoptar es la de que las nuevas empresas que se establezcan no signifiquen daño para las instaladas desde antiguo entre nosotros.

Esto es perfectamente lógico, ya que los inversionistas del exterior vienen liberados de impuestos y derechos de aduana, con tributación congelada y rebajas en las tasas, en el caso de que se instalen en determinados sectores del territorio, franquicias de que no ha gozado la inversión anterior, realizada por los nacionales o extranjeros radicados.

Además, sin desconocer, por cierto, el gran impulso que esta clase de inversiones puede y debe dar a nuestra economía, hay que tener presente que la colocación en el país de capital del exterior significa el giro hacia el extranjero de las utilidades obtenidas y, después de cinco años de permanencia, la reexportación total del dinero traído originalmente. Por supuesto que estas remesas del capital se pueden efectuar con cargo a las propias ganancias de las empresas, de donde resulta que, pasado algún tiempo, la inversión misma se ha retirado, pero sigue la empresa produciendo utilidades que se envían al exterior. En esta forma, hay una indefinida salida de divisas del país, que, en los periodos de menor holgura, puede representar pesados sacrificios. Naturalmente, la política inversionista puede ser complementada por otra de préstamos, que tiene para el país muchísimas ventajas.

Creemos, pues, repitiendo que de ninguna manera estimamos como repudiable el régimen de los aportes de capital, que es preferible la obtención de préstamos, que tienen un plazo fijo de servicio y expiran como obligación hacia el exterior, lo que no ocurre con las inversiones de otras formas.

Todo lo anterior lo traemos a colación para reafirmar el concepto expresado al iniciar este comentario, en orden a que, frente a la gran demanda de autorizaciones para invertir y a la necesidad de elegir lo mejor para el progreso nacional, no hay por qué apresurarse a conceder permisos que, en definitiva, pueden ser menos ventajosos para la nación que los que es dable esperar, habida consideración de sus grandes condiciones.

El problema del azúcar

UNO de los problemas más serios de nuestra balanza de pagos es la medida en que gravitan sobre ella las importaciones de articulos alimenticios de fácil substitución por productos nacionales.

Ese gravamen anual de divisas, que se restan así a las disponibilidades con que deben cubrirse las importaciones de materia prima para la industria manufacturera o de bienes de capital en general, constituye un serio impacto a nuestro desarrollo económico.

No es extraño, en consecuencia, que al delinearse los grandes objetivos del Plan de Desarrollo Agrícola, se hayan señalado como metas próximas del mismo, el auto-abastecimiento nacional de trigo, aceite y productos lácteos y una mayor producción de carne y azúcar, que permita disminuir, a corto plazo, el volumen de las importaciones de esos mismos productos.

En este orden de consideraciones, interesa analizar el problema de la producción de azúcar, cuya importación significa anualmente al país un desembolso superior a los 16 millones de dólares.

La substitución de parte de las importaciones de azúcar, por producción nacional, había venido constituyendo, durante varios quinquenios, una de las más sentidas aspiraciones del país. No pudo, pues, eludir el estudio del problema ese organismo rector de nuestra economía que es la Corporación de Fomento de la Producción que, luego de severas investigaciones sobre la materia, acordó dar vida a la IANSA, nuestra primera Industria Azucarera Nacional.

No cabe insistir en las enormes posibilidades que ofrece nuestro agro, para que prospere una sólida industria azucarera, capaz, con el decurso de los años, de substituir en su integridad las actuales importaciones de ese producto básico en la alimentación. Más concretamente, interesa hacer referencia directa al éxito que ha tenido la IANSA, en sus dos primeros años de trabajo en la Planta Azucarera de Los Angeles, la primera que se construye en el país.

El cultivo de la betarraga no sólo tiene la ventaja enorme de permitir la producción de azúcar, sino que permite también el mejor aprovechamiento del suelo a través del sistema de cultivos rotacionales; el incremento de la producción ganadera y lechera, por medio de la producción de un forraje de alto valor nutritivo como son las hojas y coronas de la planta, y, finalmente, la utilización de los subproductos, como el alcohol y otros.

Partiendo, pues, de la base de que los cultivos de remolacha constituyen un excelente medio para alcanzar un mayor grado de desarrollo y perfeccionamiento en la agricultura nacional, es obvio concluir que la expansión de los mismos guarda estrechísima relación con el porvenir agropecuario del país.

En sus dos primeros años de operación IANSA ha logrado aumentar su producción de azúcar, de 4.500 a 6.680 toneladas; la producción de alcohol, de 300.000 litros a 490.000; la producción lechera, como consecuencia del nuevo sistema forrajero, en 3.310.000 litros; la producción de carne, en 144.000 kilos, y un ahorro neto de divisas, por concepto de menores importaciones, del orden de los 777.000 dólares, sólo en el año 1955. En 1954 ese ahorro de divisas llegó a 405.300 dólares. En el año en curso la producción de azúcar alcanzará a las 10 mil toneladas.

Este resultado ha sido decisivo para resolver favorablemente la instalación de una segunda planta azucarera —que deberá entrar en operación en 1958— en la provincia de Llanquihue y para que se aceleren al máximo los estudios sobre instalación de nuevas plantas en otros centros agrícolas del país.

El plan azucarero, que consulta la instalación de doce plantas, busca una sola meta: hacer que Chile se autoabastezca de azúcar y ahorre así, al año, más de US$ 16.000.000

De JOAQUIN EDWARDS BELLO

Sonrisas para los turistas

"PARIS, 16. — (Reuter). — Francia ha decretado una política de sonrisas para los turistas que llegan de visita, y ha ordenado a sus funcionarios de aduanas que se suavicen y sean más tolerantes con los extranjeros.

En una circular a los funcionarios de aduanas el Ministerio de Asuntos Económicos y Financieros ordenó que el margen de tolerancia para los turistas debe ser "grande", y agregó que en todo caso debe ser igual al proporcionado por otros países."

Una sonrisa de mujer en la calle, en la tienda o en el hotel es inolvidable. Una sonrisa, o cara de colaboración es parte de la hospitalidad.

Oigamos a Amado Nervo: "Para mí, especialmente, los países hospitalarios son aquellos en que todo el mundo me sonríe y en que las mujeres me miran más dulcemente, aunque sea para decirme: **il fait beau, il fait mauvais**".

País inhóspito es el de mujeres que se sobreestiman y que pasan soberbiamente, sin darnos la menor importancia. Esto no es ni siquiera moral o distinguido. Es pretencioso, estirado y desagradable.

Chile, Perú y Brasil son, en este sentido, los países más hospitalarios de América del Sur. Buenos Aires es la ciudad más desagradable y monótona. No tengo manía alguna anti argentina. Soy, por antepasados, algo argentino, emparentado con los Rosas, los Garmendia y los Alurralde. La ciudad más antipática de América es Buenos Aires. Esto lo reconocen los argentinos inteligentes. Gómez Carrillo escribió, en un apuro de dinero: **El encanto de Buenos Aires**. No pudo resistir dicho "encanto" y voló pronto a París.

De otra parte es Argentina el país más acogedor. **En el trabajo**, en el comercio. Todo el que llega allá **para trabajar**, se vuelve argentino en corto tiempo. La sensación de tristeza mortal de Buenos Aires y su aburrimiento provienen de las pretensiones de todo el mundo. Las personas pasan como estatuas con movimientos de autómatas. No hay alma.

El país de Sudamérica más hospitalario es Chile. El que invita al forastero a su casa es el chileno. Los chilenos que hemos convidado a argentinos aquí, sufrimos invariablemente una desilusión en Buenos Aires. Si esos "amigos" nos saludan démoseles las gracias. Afortunadamente yo supe esto hace medio siglo. No repitamos la tontería. Fuera de Chile en ningún país sudamericano reciben en sus casas con sus damas. En Colombia las damas no asisten a las comidas. En general no invitan a sus casas.

La hospitalidad es asunto grave, de aspectos diversos. Aquí se nos pasa la mano. Cualquier **farabute** de Gualeguaychú es agasajado sólo por el hecho de llegar de la otra banda. El chasco máximo fue el recibimiento fabuloso que hizo nuestra sociedad a un gordo cínico, grandote, que se hizo pasar por Martínez de Hoz. Fue en tiempos del antiguo Club de la Unión. Junio de 1912. El momento más gracioso de la fira triunfal de este impostor fue la visita que hizo a los talleres de **Zig-Zag**. Prometió mejorar el taller de fotograbado.

La nación más hospitalaria del mundo es Inglaterra. Pregunten si no lo creen a los españoles Barea, Madariaga y Soria. Barea contó su caso en un capítulo conmovedor de su biografía. Fue cuando los vecinos del pueblo de Faringdon, en Berks, le llamaron para decirle que podía comprar cuanto quisiera a crédito.

El año 1905, de visita con mis Gana Edwards en casa de Sir Phillip Watts, constructor naval del Almirantazgo, sobrevino un fog en Londres. Nos obligaron a permanecer en casa. Estuve alojado ahí una semana. María Hübner de Riesco es depositaria de unas postales mías, entre otras una de Agness Watts, hija de Sir Phillip, en la que hay una flecha indicadora de su casa en Chelsea. Dice: **Come back soon.** Vuelva pronto.

Las naciones más hospitalarias de Europa son Inglaterra, Alemania y Rusia. Ir por las calles en Berlín, en Hamburgo o en Viena es una fiesta. Las mujeres alemanas, **en Alemania**, son encantadoramente colaboradoras. Aquí no. En América la alemana, como la francesa, se pone grave y cauta. A veces veo pasar lindas alemanas por la calle Ahumada y me digo: ¡Yo te viera en Berlín!

En España la hospitalidad es muy relativa. De calles más que de casas. Rara vez el español convida a su casa. Las aristocracias ricas en España y en Francia son impenetrables. El mundo de Proust está reservado para los franceses. Es un espacio vedado y sagrado. En París la mujer modesta y la cocotte hacen la hospitalidad para el forastero. Mujeres deliciosas de las calles.

—Voulez vous m'accompagner?

—Je ne demande pas mieux.

¡Vaya uno a encontrar eso en Buenos Aires! A Julio Camba lo mandó preso la primera mujer argentina que encontró cuando desembarcó en Buenos Aires. Cometió el delito de decirle que era linda.

Jules Huret anotó en su libro sobre Berlín como algo prodigioso la espontánea hospitalidad alemana. Un agente viajero francés le reveló que jamás en Francia le invitaban a sus casas sus relaciones comerciales. Había hecho doscientos viajes. En Berlín el primer día le invitaban familiarmente.

J. E. B.

De AURELIO RAMOS

Nuevos secuestros

Nota de la Redacción: Presentamos hoy a nuestros lectores a nuestro nuevo colaborador en Nueva York, don Aurelio Ramos. El señor Ramos es un notable escritor y periodista portorriqueño que lleva ya viviendo más de veinte años en Estados Unidos. Nos había sido recomendado en diversas ocasiones por nuestro infortunado amigo don Jesús de Galíndez, y él se encargará de ahora en adelante de cubrir el puesto de corresponsal que Galíndez había desempeñado siempre tan brillantemente.

Mi primera crónica al venir a reemplazar a mi antiguo amigo y compañero Jesús de Galíndez, desaparecido en dramáticas circunstancias que apenas dejan duda sobre su asesinato, va a referirse precisamente a los secuestros de personas, que por desdicha vuelven a ponerse de actualidad. Hay racha de secuestros en toda Norteamérica, sobre todo en Nueva York. Aparte el de Galíndez, sensacional por su calidad de conocido profesor y periodista, uno de los más sonados ha sido el de cinco refugiados rusos de quienes se apoderó, en este caso violentamente, la policía secreta soviética, hace poco, por orden, según se dice, de Arkady Soboley, delegado de la URSS en las Naciones Unidas. Esta acusación lanzada por la revista "Newsweek" en uno de sus últimos números, ha producido emoción vivísima en los Estados Unidos.

Los cinco refugiados de que se trata, son marinos pertenecientes a la tripulación del vapor petrolero ruso "Tuapse" capturado en junio de 1954 en las costas argentinas de Formosa, cuando iba en ruta hacia Shangai, con cargamento de petróleo destinado a los comunistas chinos. Los marinos habían solicitado y obtenido el derecho de asilo de los Estados Unidos, que no pusieron dificultad en otorgárselo. La tesis oficial, adoptada por la mayor parte de los periódicos de Norteamérica, es la de que los refugiados han regresado a su país voluntariamente. En efecto, ante un inspector del servicio de emigración del aeropuerto de Idlewild, declararon, en un principio por medio de un intérprete, que deseaban volver a la URSS. Sin duda sentían la nostalgia de la patria o de sus familias, que se habían quedado allá. Pero para la revista "Newsweek", la verdad es muy distinta y más sombría: los marineros han emprendido el regreso aterrorizados bajo el peso de amenazas y presiones.

En diciembre último, un colaborador de la aludida publicación, mi buen amigo León Volkov antiguo coronel de la aviación soviética, reveló ya que algunos agentes al servicio del Kremlin se esforzaban por todos los medios en convencer a los marineros del "Tuapse" de que regresasen a Rusia. Apenas habían puesto el pie los referidos marinos en territorio norteamericano, cuando ya advirtieron que les seguían a todas partes individuos soviéticos, que procuraban entablar conversación con ellos en las calles o en los vagones del metropolitano. Uno de esos agentes era un negro que hablaba correctamente el ruso. Durante el curso de un baile organizado por la colonia rusa de Nueva York, un sujeto desconocido entregó a los marinos del petrolero seis cartas, firmadas por personas de sus familias que habían quedado en Rusia. Los marinos reconocieron estas cartas como auténticas, si bien añadieron que, a su juicio, habían sido escritas al dictado, pues su estilo revelaba una instrucción más sólida que la de los firmantes. En estas cartas se les aconsejaba con vehemencia el regreso.

Con las cartas venían adjuntas unas tarjetas con el membrete de la Misión soviética en la ONU (con sede en el número 680 de Park Avenue), con este lacónico consejo: "Vengan ustedes a esta dirección. Aquí se les arreglará todo para que regresen". Por entonces, los marinos declararon a León Volkov el ya mencionado colaborador de "Newsweek", que semejantes gestiones y maniobras no les intimidaban y que su decisión firme era la de permanecer en los Estados Unidos. La misma afirmación hicieron a otras diversas personas. Pero, a principio del mes de abril, los agentes soviéticos determinaron pasar a la acción, y así lo hicieron.

Según "Newsweek", la operación se efectuó a lo largo de cuatro días, durante los cuales cinco de los marinos fueron convencidos para que regresasen por una mezcla de persuasión y de amenazas. Se había también de coacciones físicas, pero ello no está demostrado. El hecho es que los cinco marinos acudieron, como se les había instado, a la citada delegación soviética, elegantemente instalada en la Park Avenue. Metidos en varios coches automóviles, cargados de policías comunistas, se les condujo al aeropuerto, donde pasaron ante los funcionarios del servicio de emigración, subiendo luego a un avión de Scandinavian Airways... Todos ellos declararon a sus amigos y conocidos que no querían regresar a la URSS. Y en el domicilio de uno de ellos, después de su salida acompañado por los policías soviéticos, encontró la propietaria del alojamiento una camisa manchada de sangre.

Los comentarios en torno a la marcha de los marinos del "Tuapse" son muchos y muy apasionados. Para la revista "Newsweek" no cabe duda alguna de que fueron víctimas de una operación cuidadosamente meditada y pérfidamente llevada a cabo como los soviéticos suelen realizarlas un poco por todo el mundo. Pudiera ser que la revista americana tantas veces citada peccase de exceso de imaginación. No es, sin embargo, un órgano de publicidad muy dado a ello. Su colaborador León Volkov, a quien trato personalmente, me parece un hombre equilibrado y sensato. Hay, pues, muchas probabilidades de que en lo esencial sea cierto cuanto la revista denuncia. De todos modos, la opinión está aquí profundamente conturbada ante el hecho de que unos agentes soviéticos puedan operar impunemente en territorio norteamericano. Y no sólo los rusos, sino los de **otros países**, como acontece con el caso de mi predecesor el señor De Galíndez...

Por el buen nombre de los Estados Unidos es menester adoptar medidas eficaces para que tales atentados no se repitan. (Exclusivo para LA NACION.)

A. R.

De ERNEST ATKINSON

Fracasos en el desarme

El Ministro de Estado para Relaciones Exteriores, Anthony Nutting, quien presidió la delegación británica en el Subcomite de Desarme, ha dado a conocer en la Cámara de los Comunes los resultados de las recientes reuniones del citado Subcomité.

Señaló que desde el comunicado facilitado por el Ministro de Relaciones Exteriores el día 16 de abril, el Subcomité de la NU ha resuelto elevar un informe provisional a su organización matriz, la Comisión del Desarme. Esta medida conforma con las instrucciones que le fueron dadas por la citada Comisión el día 23 de enero, de que informara sobre sus tareas en un plazo de seis semanas.

La Comisión del Desarme se reunirá, según se espera, a mediados de junio para considerar el problema con mayor amplitud.

No se podría pretender haber realizado en las recientes reuniones del Subcomite tanto progreso como se esperaba. Las diferencias con la Unión Soviética no han sido resueltas. La visita de los líderes soviéticos a Gran Bretaña ayudó a comprender con más claridad su posición, pero desgraciadamente no permitió solucionar las principales dificultades.

Antes de que el Subcomité suspendiera sus sesiones, el 4 de mayo, las cuatro potencias occidentales presentaron una declaración de principios en que las potencias del Occidente han realizado un esfuerzo genuino para aproximarse a la posición de la Unión Soviética.

En el plan anglo-francés revisado, se modificaron algunos de las estipulaciones relativas al desarme nuclear, con objeto de satisfacer las propuestas anteriores soviéticas. También se incluyeron nuevas cláusulas encaminadas a limitar y prohibir las explosiones nucleares de ensayo común, en etapas adecuadas. Además, se acordó empezar importantes reducciones de armamentos y fuerzas armadas, aun antes de resolver los problemas mundiales pendientes.

Por otra parte, el Gobierno soviético persistió rígidamente en sus propias propuestas de 26 de marzo y rehusó, muy particularmente, considerar las proposiciones aliadas relativas a la inspección aérea y a que se diera a los funcionarios de control derecho para exigir el cumplimiento de lo acordado. Además, sus nuevas propuestas consistieron, desgraciadamente, una retirada en ciertos aspectos muy significativos, de la posición que mantenían el año pasado. En ellas omitieron no sólo el importante lazo entre el desarme tradicional y nuclear, que se expresaba en una de las cláusulas contenidas de su declaración del 10 de mayo de 1955.

Se hizo evidente que lo que el Gobierno soviético proponía era que el desarme tradicional fuera completado en los tres próximos años, sin tener en cuenta el progreso realizado hacia la solución de los problemas políticos pendientes.

Aunque los resultados de esta última serie de reuniones han sido decepcionantes, si existiera el deseo de llegar a un acuerdo podrían superarse las divergencias. Tanto en la próxima sesión de la Comisión del Desarme como en las reuniones subsiguientes del Subcomité, el Gobierno británico proseguirá esforzándose por conciliar los puntos de vista soviético y occidental y por conseguir un acuerdo internacional de desarme que ayude al logro de la paz y seguridad.

PANORAMA

LOS NORUEGOS

Se estima que hay más de dos millones de noruegos diseminados por el mundo. La mayor parte de esta cuota de inmigración contribuyó a formar algunas de las más florecientes y progresistas ciudades de los Estados Unidos. Los noruegos, que celebraron ayer el 140o. aniversario de su Constitución, forman una de las razas más antiguas de Europa. Antes de la invasión de los vikings, posiblemente estaba poblada por civilizaciones nómadas que vivieron allí dos mil años antes de ese hecho histórico. Noruega forma parte de aquellos tres países escandinavos, tan distinguidos en la historia y la vida europea por su amor a la libertad, su independencia, su profundo espíritu pacífico y neutral. A juicio de investigadores y visitantes que suelen ir y venir hasta Dinamarca, Noruega y Suecia, estos países cuentan con la más perfecta democracia del mundo, establecida y organizada dentro de sus viejas y estables monarquías. Los confines de Noruega avanzan hasta muy cerca del Polo Norte. El país tiene posesiones que están dentro de las heladas superficies del Círculo Glacial Artico. Sus costas están formadas por ventisqueros y fiordos, por donde se escapa la nieve en época de los deshielos y que en invierno son barreras infranqueables a toda navegación. En el extremo norte de Noruega viven los lapones, manteniendo las costumbres de los más antiguos habitantes del globo. Algunos investigadores hacen aparecer al primer hombre europeo en las regiones hoy heladas de la Península Escandinava. Los noruegos constituyen en su gran mayoría una de las razas más puras y sus habitantes tienen, en general, una altura superior a la del hombre medio de Europa. Por sus condiciones de vida y su inmenso litoral, que se multiplica en el teorema de senos, golfos, entradas y salidas de su accidentada costa, el noruego ha desarrollado sobre todo una enorme industria naviera y pesquera que, al lado de la explotación de los bosques, constituye las esenciales actividades de sus habitantes y las principales fuentes de ingreso para su rica economía. Además, en las ciudades se ha desarrollado una poderosa industria manufacturera.

La historia de Noruega ha estado estrictamente vinculada a la suerte de Dinamarca y Suecia. En 1814, en un día 17 de mayo, fecha que celebra con efusión el pueblo noruego, se dictó la Constitución que fue la base de la organización política del país, aunque todavía siguió unida a Suecia, hasta el año 1905, en que Noruega declaró su independencia absoluta. La Constitución de Noruega, dictada después de la aventura de Bernadotte y las guerras napoleónicas, por la Asamblea Nacional, comprende cinco artículos fundamentales: a) Forma de Gobierno y religión oficial; b) Poder Ejecutivo constituído por el Rey y su Consejo; c) Derechos ciudadanos y Poder Legislativo; d) Poder Judicial, y, e) provisiones generales. Esta Constitución se inspiró en los principios de la Independencia de los EE. UU... y en los que convirtieron a Francia en República en 1791. Noruega, en virtud de esa Constitución, se declaró una nación libre, independiente, indivisible e inalienable, bajo un gobierno monárquico constitucional y hereditario. Noruega es patria de hombres tan vinculados a la cultura universal como el escritor Knut Hamsun, el gran músico Edvard Grieg, el gran dramaturgo Henrik Johan Ibsen, el explorador polar Roald Amundsen. Después de la II Guerra Mundial, en la que Noruega tuvo que pagar su contingente de sacrificio durante la ocupación nazi, un noruego, Trygve Lie, ocupó la Secretaría General de las Naciones Unidas. Fue un homenaje a su sacrificio y a su amor por la paz.

LA PREGUNTA

La muy socialcristiana Falange elaboró un programa presidencial de seis puntos. ¿No resulta asaz pintoresco que sea doble partidaria de los "tres puntos"?

Notas del Día

LA VERDAD EN APRIETOS

De qué modo van los niños acostumbrándose a la ficción —no digamos a la mentira—, es fácil verlo a cada paso. No es que ellos estén inclinados al engaño, aunque algunos hayan tratado de demostrar que lo están, sino que es la facilidad que se les brinda para que caigan en él. Ven que los grandes mienten, y ellos también mienten. Si a los grandes no les pasa nada, ¿qué les puede ocurrir a ellos?

Aquí —se me ocurre— es donde está todo germen de lo que se ha dado en denominar delincuencia infantil. Los juristas, los técnicos, los psicólogos, darán otras razones muy atendibles y casi convincentes; pero la raíz de todo delito que el niño comete está en la primera mentira que salió de sus labios. Después, el alma afligida se les va por el declive de la senilidad como una pelota que va rodando y rodando.

Ayer, mientras sufría los ásperos movimientos del micro que diariamente me trae al ajetreo de la vida, tan odioso y cansador, venía pensando en esta realidad amarga. Motivaba esta penuria emotiva un hecho, al parecer, insignificante. En una esquina había subido al vehículo un niño que tendría, a lo más, unos nueve o diez años. Con desenvoltura pasó al chofer la monedita niquelada de un peso. El chófer —**avis**— lo miró con bondad, y le dijo sin aspereza ni violencia: "Bah, ¿y los libros, mi amigo? No trae siquiera un cuaderno". Lo miró un instante, y se resolvió a aceptar el peso del niño.

En realidad, el niño no llevaba consigo nada que pudiera señalarle a primera vista como un colegial. El chófer bondadoso —oh milagro— ni siquiera le pidió el carnet, para lo que tenía perfecto derecho. Tuvo la precaución de mirar la hora. Faltaban algunos minutos para las once de la mañana. A tal hora todos los colegiales están en sus clases, ninguno se ve por las calles.

Pero, ese niño, ¿por qué se puso encarnado como una cereza? ¿Había dicho la verdad o había mentido? Se acurrucó en un asiento, y allí se quedó masticando algo como una grave preocupación. A la vez, yo me puse a pensar en la posibilidad de un engaño, de una furtiva mentira. ¿Por qué el niño enrojeció? A lo mejor era un niño cualquiera, que jamás había ido a la escuela. Mas, podría ocurrir lo contrario, que un niño que jamás hubiera ido al colegio se proveyera de unos libros raídos y de unos cuadernos desencuadernados, pasara por colegial y pagara su peso con desenfado.

Ya no es esta una cuestión de reglamento, de ordenanza municipal, o de rescripto administrativo. Ese niñito que he visto hoy sonrojarse me ha dejado bajo el peso de una inexplicable cavilación. ¿Habrá mentido, no habrá mentido?

Nadie sabe dónde empieza el mal camino, pero a veces, se adivina. Cuando la verdad empieza a estar en apretos, todo es posible. Y ver esto en los niños es un gran dolor.

Y, sin embargo, ya viejos, caemos en el pecado de preguntarnos, cuando estamos afligidos, ¿qué es la verdad?

B.

Cartas al Director

("Quisiera tener un diario escrito por el público".— Ibsen)

Cámara Chilena del Libro

Señor Director:

Esta Cámara se complace en hacerle llegar por la presente, su agradecimiento por el artículo editorial aparecido en el diario de su dirección, el 15 del corriente, titulado "Importación de Libros".

En ese artículo se enfoca con verdadero acierto el problema que tiene nuestro país, en lo que a importación de libros se refiere. Los altos depósitos del 100 y el 150% del valor de cada factura, exigidos para esas importaciones, agravarán, aún más, que hasta ahora, las dificultades que tenían los chilenos por proveerse de los instrumentos de mayor valor cultural, como son los libros.

Estamos muy de acuerdo en que faltan en el país medidas adecuadas para el fomento de la industria editorial chilena. Más, creemos que los elevados depósitos a que nos referimos no son precisamente los medios más apropiados para lograrlo. Ningún país, por desarrollada que tenga su industria editorial, puede prescindir de los libros extranjeros. Un cúmulo de circunstancias concurre a hacer imposible que, en el orden editorial, algún país pueda bastarse a sí mismo. Al contrario: en todas partes, la llegada de libros extranjeros no hace sino crear el ansia de mayores conocimientos, que es la base indispensable para un mayor incremento de la propia producción editorial. En demostración de esto, baste decir que esta Cámara, en cuyo seno se hallan agrupadas las más importantes editoriales chilenas, no se opone, sino que, al contrario, favorece la llegada de libros de toda procedencia.

La distinción establecida en la nueva reglamentación cambiaria, entre libros técnicos y científicos, por una parte, y "otros libros", por otra, es poco feliz, y puede conducir a resultados muy distintos de aquellos que se propusieron los redactores de la fórmula. El país no solamente necesita libros técnicos y científicos, en el estricto sentido de la palabra, sino también las obras destacadas de la producción literaria universal. Y por otra parte, ¿cómo determinar, en muchos casos, si un libro pertenece a uno u otro grupo de la clasificación? ¿Es un caso técnico o científico un libro de Filosofía? Y si lo es, ¿podría dejarse su clasificación en manos de un funcionario no especializado en la materia?

A nuestra manera de ver, el libro se le trata con demasiada frecuencia como a una mercadería cualquiera y, como a tal, se le ponen cortapisas, como es, por ejemplo, el exorbitante depósito que ahora se exige para su importación. Muy bien afirma el artículo editorial que comentamos que, por lo común, quienes traen los libros extranjeros son "libreros de capitales pequeños" que atienden a una clientela selecta y a organismos culturales. A nadie se le ocurriría hacer stocks de libros, como podría ocurrir con otras mercaderías. Todo cuanto vaya en apoyo de una mayor provisión de obras de auténtico valor cultural (sean ellas científicas, técnicas o literarias), es óptimo aporte a un más elevado nivel intelectual de Chile.

Ojalá, señor Director, que el artículo editorial encuentre eco en los organismos encargados de estos asuntos.

Agradeciendo de antemano que tenga a bien publicar esta carta, le saludamos y quedamos sus S. S., Cámara Chilena del Libro. **Mauricio Fabry**, presidente; **Pelayo Sala**, secretario.

Control del tránsito

Señor Director:

Ruego a usted hacer publicar esta carta en su digno y prestigioso diario:

Viajo continuamente en tren y me ha tocado en repetidas ocasiones sufrir el alza de unos ocasionan los carabineros al hacer parar a estos vehículos en sus recorridos para revisar los permisos y carnet de los jefes de Carabineros. Según me dicen, no hacerse en los paraderos, sino a mitad del recorrido. Pero, el caso es que los carabineros no acatan estas órdenes con sus consiguientes molestias para los pasajeros.

Ayer, por ejemplo, como a las 21 horas, frente a la Embajada del Brasil hemos estado detenidos más o menos media hora en la tal revisión y ese tiempo el chofer tenía todos sus papeles en orden. Yo me pregunto: ¿es flojera de los carabineros ir a los paraderos para revisar esos documentos?

Saluda a usted atentamente, **Alberto Vargas P.** Carnet 3[illegible]

TRIBUNAL SUPREMO ELECTORAL CONOCE FALLOS POR ELECCION DE REGIDORES EN TODO EL PAIS

El Tribunal Supremo Electoral comenzó ayer a conocer, por la vía de la consulta, que dispone la Ley General de Elecciones, de los fallos emitidos por los Tribunales Calificadores Provinciales de Elecciones Municipales.

Según lo informó el secretario del Tribunal Supremo, don Oscar Rojas Astaburuaga, continúan recibiéndose los aludidos fallos; pero esto no es obstáculo para la constitución de las nuevas Municipalidades, pues todos los regidores proclamados por los Tribunales Provinciales tienen, según la ley, el carácter de presuntivos.

FALLOS EN ACUERDO.— El Tribunal Supremo Electoral puso en tabla y conoció ayer de los fallos del Tribunal Provincial de Magallanes, relacionado con los regidores elegidos en las comunas de Porvenir y Puerto Natales, y con el fallo del Tribunal Provincial de Coquimbo, relativo a los regidores electos en la comuna de Combarbalá.

CONOCIMIENTO.— Además, tomó conocimiento de las apelaciones al fallo del Tribunal Provincial de Santiago, y que afectan a la Lista 88 (FRAPO), presentada en el Primer Distrito de Santiago.

Se estima que el Tribunal Supremo proclamará primero a los regidores definitivamente electos en las comunas no reclamadas o apeladas.

ETCE podrá absorber el 60 por ciento de la locomoción

La Comisión Especial Parlamentaria, que estudia el problema de la locomoción colectiva y que preside el diputado Arturo Olavarría Gebler, escuchó ayer una extensa exposición de don Ernesto de la Fuente Tonkin, gerente general de la Empresa de Transportes Colectivos del Estado.

El señor De la Fuente expresó que si se mantiene el programa de adquisiciones y de renovación del material, de la ETCE, ésta se hallará en condiciones, a corto plazo, de absorber el 60 por ciento de la locomoción en Santiago. Además, se manifestó partidario de que, cuanto antes, se construya el sector del Ferrocarril Metropolitano, que correrá de norte a sur.

SE UNIFICARON LOS DEMOCRATICOS

Ha quedado formalizada la unidad de los partidos Democrático de Chile y Democrático del Pueblo, que presiden el diputado José Cayerún y el senador Humberto Martones, respectivamente.

El Partido Democrático, unificado, ha comenzado a activar la candidatura a diputado por Linares del señor Jorge Costa Canales, y al efecto ha solicitado el rápido pronunciamiento del CEN radical.

JAIME SANFUENTES, CANDIDATO NACIONAL AGRARIO POR LINARES

La Alcaldesa de Retiro, señora Laura Huldobro de Infante, agradeció y rechazó la candidatura a diputado por Linares, que le fue ofrecida por los Partidos Liberal, Conservador Unido y Nacional Agrario.

Por tal motivo, el Partido Nacional Agrario y la Federación Nacional Popular acordaron anoche apoyar la postulación a esa candidatura del arquitecto don Jaime Sanfuentes.

Según se informó, esta candidatura será definidamente anticomunista.

La Cámara vota y despacha hoy el proyecto tributario

Socialistas, radicales y falangistas aprobaron ayer en Comisión una disposición que obliga a los agricultores a llevar libros de contabilidad

La Cámara de Diputados ha sido citada para hoy a tres sesiones especiales, con el objeto de ocuparse del proyecto de ley que modifica la legislación tributaria vigente, establece la reducción del personal de la Administración Pública y fija normas sobre diversas materias administrativas y económicas.

Este es el proyecto llamado "Tributario", cuyo articulado la Comisión de Hacienda de la Cámara ha debatido y votado en los últimos días. Y tendrá que quedar totalmente despachado por esta rama del Congreso Nacional, antes de las 24 horas de esta noche, porque hoy vence el plazo constitucional de la urgencia que, al efecto, le hizo presente el Presidente de la República.

HORARIO DE LAS SESIONES.— Las sesiones especiales de la Cámara, que hoy se destinarán al debate y votación del proyecto tributario, se ajustarán al siguiente horario: la primera, de 10 a 11 horas; la segunda, de 15 a 16.15 horas; la tercera, de 16.15 a 18.15 horas.

Ayer, algunos diputados hicieron gestiones para que este proyecto no fuese considerado hoy, sino en la próxima semana. Para ello se requería el que Gobierno le retirase la urgencia; pero el Ministro de Hacienda, don Oscar Herrera, al ser consultado sobre la materia, adujo importantes razones contrarias a la aceptación de este procedimiento.

Entre otras razones, el Ministro señor Herrera dijo que el retardo en el despacho de este proyecto de ley, está privando al Fisco de la recaudación de considerables nuevos recursos, absolutamente indispensables para el financiamiento del Presupuesto de la Nación, durante el año en curso. Es deseo del Ejecutivo, por lo demás, —expresó el señor Herrera—, que el segundo trámite constitucional de este proyecto comience en el H. Senado en las primeras sesiones de la próxima legislatura ordinaria.

Como otras veces ha ocurrido —dijeron, por su parte, algunos parlamentarios—, cualquier vacío u omisión del proyecto, puede ser corregido durante su estudio y discusión por el Senado.

SESION DE MADRUGADA.— La Comisión de Hacienda de la Cámara sesionó durante toda la tarde de ayer, con la concurrencia del Ministro Herrera, y sus asesores, para avanzar en el estudio de esta iniciativa. Con tal motivo reanudó sus labores, a las 22 horas de anoche, y era su propósito continuar trabajando, hasta la madrugada, para que el proyecto no se quedase sin el informe correspondiente.

CONTABILIDAD AGRICOLA.— En la sesión de la Comisión de Hacienda de la tarde de ayer, se aprobó, por 6 votos contra uno, una indicación de los diputados Salomón Corbalán, socialista popular, y Armando Mallet, socialista, por el cual se obliga a los agricultores a llevar libros de contabilidad y se derogan todas las disposiciones legales que fijan rentas presuntas a los propietarios de predios agrícolas, para los efectos de sus tributaciones. De tal suerte y siempre que esta indicación sea aprobada por la Cámara y el Senado, los agricultores deberán pagar sus impuestos de acuerdo con los resultados de sus balances.

A favor de esta indicación, votaron los diputados Salomón Corbalán y Ramón Silva, socialistas populares; Humberto Enríquez y Hugo Miranda, radicales; José Musalem y Rafael Agustín Gumucio, falangistas.

En contra votó el diputado Pablo Aldunate, liberal.

No votó, por encontrarse pareado con el diputado conservador unido (ausente de la sala), Bernardo Larraín, el diputado Armando Mallet, socialista.

Tampoco votaron, por encontrarse ocasionalmente ausentes, los diputados Alfredo Lea-Plaza y Julio von Mühlenbrock, agrariolaboristas; Jorge Errázuriz, liberal, y Humberto Martones Morales, democrático del pueblo.

Pero, y de acuerdo con el resultado de la votación, esta indicación se hubiera aprobado de todas maneras, aunque todos los miembros de la Comisión se hubiesen encontrado presentes. A su favor tenía, en efecto, a 8 diputados: 2 socialistas populares, 2 radicales, 2 falangistas, un socialista y un democrático del pueblo; y en contra a 5: dos agrariolaboristas, dos liberales y un conservador unido.

INDICACIONES.— Entre las muchas indicaciones al proyecto, tanto del Ejecutivo como de los diputados, el presidente de la Falange, señor Gumucio, presentó ayer una que grava las acciones o valores que se cotizan en las Bolsas de Comercio, y otra que grava las diferencias de precios en la venta de los bienes raíces (plusvalía).

En Chillán, como en San Fernando, habrá Planta Desecadora de la Leche

Así lo informó a la Cámara el Ministro de Salud Pública

En la Cámara de Diputados, se recibió ayer un oficio del Ministro de Salud, Dr. Barrios, por el cual se da respuesta a observaciones del diputado liberal, Jorge Errázuriz, relacionadas con el posible traslado de la Planta Desecadora de Leche de San Fernando.

El proyecto de esta Planta —dice el Ministro—, corresponde a un programa desarrollado por el Gobierno de Chile con la cooperación del Fondo de las Naciones Unidas para la Infancia (UNICEF), con el objeto de disponer de las cantidades de leche en polvo necesarias para llevar a cabo los programas de alimentación de madres y niños.

La UNICEF aportó el equipo y el Gobierno el edificio y el capital de trabajo de la Planta. Su administración fue entregada a la Central de Leche "Chile" S. A., de acuerdo con un Convenio firmado por las partes.

La Planta debería desecar la totalidad de la producción de verano y en invierno la leche debería ser enviada a Santiago para su distribución en forma líquida a la población. El Gobierno debe comprar el total de la producción de leche en polvo, para su distribución en forma gratuita a madres y niños, a través del Servicio Nacional de Salud.

El equipo aportado por la UNICEF no es aún de propiedad del Gobierno, porque la Central de Leche Chile S. A. no ha dado cumplimiento a las disposiciones del convenio respectivo.

En la actualidad se están terminando los planos para una nueva Planta Desecadora de Leche que se instalará en la ciudad de Chillán y para la cual la UNICEF donará el Gobierno la totalidad de su equipo, de acuerdo con un nuevo Convenio. Las primeras piezas de este equipo deberán llegar al país dentro del presente mes de mayo.

El Ministro concluye diciendo que la UNICEF ha manifestado su desacuerdo con la administración de la Planta de San Fernando y ha sugerido que estima conveniente que su administración se haga en forma independiente, con participación de los productores; pero ésto "en ningún momento ha significado el traslado de la Planta a otro lugar".

SE COMUNICO A LA CAMARA LA ELECCION DE AUGUSTO PUMARINO

En la Cámara de Diputados se recibió ayer un oficio del Tribunal Calificador de Elecciones, por el cual se comunica que ha sido proclamado diputado definitivamente electo, por la Agrupación Departamental de Valparaíso y Quillota, el Sr. Augusto Pumarino Fuentes.

La sentencia, que reconoció el triunfo del Sr. Pumarino, fue expedida por el Tribunal Calificador de Elecciones a raíz del fallo de este mismo Tribunal, que declaró nula la declaración de la candidatura de don Jaime Barros Pérez Cotapos.

En la elección extraordinaria de un diputado, efectuada en Valparaíso, el 1.o de abril, conjuntamente con las elecciones generales de regidores, el Sr. Pumarino siguió en votos, por una escasa diferencia, al Sr. Barros.

De acuerdo con la Ley, la nulidad que afectó al Sr. Barros implica la inexistencia de los sufragios que se emitieron a su favor.

Mejoral
Mejoral
Mejoral

NO ES ACONSEJABLE QUE CARRETELAS TRASITEN CAMINOS PAVIMENTADOS

El Ministro de Economía y Hacienda, señor Herrera, mediante un oficio recibido ayer en la Cámara de Diputados, se refiere a una petición formulada a esta Corporación por los propietarios de carretelas de la comuna de Peñaflor, en orden a que se les facilite el tránsito de los productos agrícolas que se envían a Santiago por el camino de Melipilla.

El Ministro dice que, por resolución de 25 de octubre de 1955, se prohibió ese tránsito a dichos vehículos, para proteger la libre circulación por caminos pavimentados de acceso a la capital, ya que esto era entorpecido por carretelas y arreos de animales.

Como este problema se reactualizaría con la derogación solicitada, dado que a los peticionarios ya mencionados se agregarían otros, todo hace aconsejable —termina diciendo el Ministro— el mantenimiento de la resolución a que se ha hecho referencia.

ACLARACION SOBRE PROYECTO DE LEY DEL PORTAVIONES

Por error se informó ayer que el Congreso Nacional había prestado su aprobación el proyecto de ley que autoriza la entrada y permanencia en nuestro territorio, con desembarco de su tripulación, entre el 9 y el 13 del próximo mes de julio, del portaviones "Franklin D. Roosevelt", de la Armada de los Estados Unidos de Norteamérica.

Lo que ocurrió fue que este proyecto sólo fue aprobado y despachado en la tarde de ayer por la Cámara de Diputados, y que no alcanzó a ser tratado por el Senado, debido a que el oficio respectivo llegó tarde.

En consecuencia, está pendiente el segundo trámite legislativo de este proyecto; pero él —según se informó— será despachado por el Senado, en su primera sesión de la Legislatura ordinaria.

COMISION DEL SENADO DISCUTE PROYECTO EN FAVOR DE TALCAHUANO

La Comisión de Gobierno Interior, del Senado, empezó ayer a conocer del proyecto de ley, recién aprobado por la Cámara de Diputados, que grava con un tres por ciento las ventas internas de acero, para financiar un programa de obras públicas en la comuna de Talcahuano.

Se escuchó a don Luis Maceas, Alcalde de esa ciudad, y al señor Sergio Gutiérrez, Fiscal de la Compañía de Acero del Pacífico.

Aquél abogó por la rápida aprobación del proyecto; el señor Gutiérrez adujo argumentos en contra, pero fue rebatido por el diputado Enrique Serrano y por el senador Enrique Curti.

El té y el café seguirán pagando impuesto de 3 o/o

Comisión de Hacienda de la Cámara modificó acuerdo anterior.

La Comisión de Hacienda de la Cámara de Diputados, acordó ayer reabrir debate acerca del Art. 21 del proyecto tributario, que especifica los artículos de consumo exentos de impuestos, y después de un breve cambio de ideas resolvió dejar sin efecto su acuerdo por el cual se incluía al té y al café entre los artículos excluídos del impuesto de 3 por ciento a las compraventas.

En consecuencia, y de acuerdo con lo que informará hoy a la Cámara la Comisión de Hacienda, el té y el café seguirán afectos al mencionado impuesto, tal como ocurre en la actualidad.

Para ello se tuvo en cuenta un informe de la Dirección de Impuestos Internos, según el cual el impuesto al té y al café rinde anualmente entre 400 y 500 millones de pesos, suma que el Fisco no está en condiciones de repudiar, en el caso de que hubiese sido privado de ella.

Distinción a Embajador

EN LA SEDE de la Embajada de Panamá se efectuó una ceremonia en la cual el diplomático de ese país, señor Julio R. Valdés, condecoró con la Gran Cruz de la Orden "Vasco Núñez de Balboa", al Embajador de Bolivia, señor Fernando Iturralde Chinel. En esta oportunidad el señor Valdés pronunció un discurso destacando la labor de acercamiento entre ambos países, cumplida por el señor Iturralde. Agradeció el agraciado con sentidas frases. En el grabado, los dos Embajadores estrechándose la mano, luego de impuesta la condecoración.

24 ESTABLECIMIENTOS COMERCIALES FUERON CLAUSURADOS POR LA S.A.P.

El Delegado Provincial de la Superintendencia de Abastecimientos y Precios, señor Fernando Echeverría Zerga, informó que funcionarios de su dependencia habían clausurado en la mañana de ayer 24 establecimientos comerciales que habían sido sorprendidos violando disposiciones vigentes en cuanto a precios, peso y calidad de los artículos de primera necesidad se refiere.

Los comerciantes sancionados ayer son los siguientes: 3 días Aida Reyes, Almacén, Buzeta 559; 4 días, María González, Pto. Varios Vega Poniente; 2 días, Isaías Fernández, Pto. de pan, Elolza Lemus 1406; 3 días, Pedro Valladares, Pto. Verduras, Vega Poniente, Pto. 34; 2 días, Gilda Corvalán, Pto. Varios, Vega Central, Pto. 464; 2 días, Elena Oyarce, Pto. Verdura, Vega Municipal, Pto. 736; 2 días, Luis Herrera, Pto. Verduras, Urmeneta 901; 2 días, José Valencia, Fte. de Soda, Vega Central, Pto. 488; 3 días, Paquistería, José Cifuentes C., Pintor Cicarelli 476; 2 días, María González, Pto. Verdura, Vega Municipal; 2 días, Hugo I. Barahona, Pto. Fruta y Verduras, J. S. Bach s/n; 2 días, Norma González, Utiles de Aseo, Vega Chica; 1 día, Yolanda Vidal, Frutería y Verdulería, Temuco 1425; 2 días, Adolfo Méndez M., Panadería, S. Valdovinos 1302; 3 días, Armando Toro, Almacén, Av. Buzeta 617; 5 días José Arraña C., Verdulería, Vega Central Pto. 196; 5 días, Santiago Torrealba, Almacén, Arteaga 402; 4 días, Pto. Varios, Ignacia Flores, Luis Galdámez 2181; 2 días, Manuel García S., Panadería, Constantino 346; 3 días, María P. Juanicotena, Panadería, Gran Avenida 4830; 3 días, Teresa Gómez, Verdulería, Vega Municipal Pto. 446; 5 días, Jesús López, Panadería, León Prado 598; 5 días, Isaías Fernández, Panadería, Valdivia 430; 2 días, Belarmino González, Frutería y Verdulería, Merc. Seminario Pto. 25.

Expresó finalmente el señor Echeverría, que para la Delegación Provincial era de mucho valer la colaboración del público en la fiscalización del cumplimiento de las sanciones que impone la SAP, y que si ellos comprueban la violación de clausuras deben efectuar sus denuncias de inmediato a San Antonio 427, 8.o piso, o a los teléfonos 32949, 397335, 65602 y 66479, o bien en Moneda 1324, donde funciona el cuerpo inspectivo del Servicio.

Graves deficiencias de locomoción en la Población Pdte. Ríos

El empeoramiento progresivo de los servicios de locomoción que la Empresa de Transportes Colectivos del Estado mantiene en la Población "Presidente Ríos N.o 3", han denunciado a este diario personas residentes en las calles Gamero, Longitudinal y Baldomero Flores.

Han señalado, al respecto, que de doce máquinas con que contaba la línea 39, y de otro número superior de la línea 41, quedan, actualmente, sólo cuatro máquinas por línea, lo que se traduce en graves dificultades que soportan, especialmente, los estudiantes, empleados y obreros, que tienen horas fijas de entrada a sus colegios u ocupaciones. Personas responsables dieron a conocer, al respecto, que en las mañanas es preciso esperar hasta una hora y media para movilizarse, llegando, frecuentemente, las colas, desde la garita, situada en El Pino con Longitudinal, hasta el mismo canal La Punta.

Cuando deposite su dinero en la alcancía del Hogar de Cristo, recuerde que un pobre pensará en Ud. con gratitud. La colecta se efectuará el 29 de mayo.

—Veamos qué hay en ALMACENES PARIS...

¡Telas de Lana!

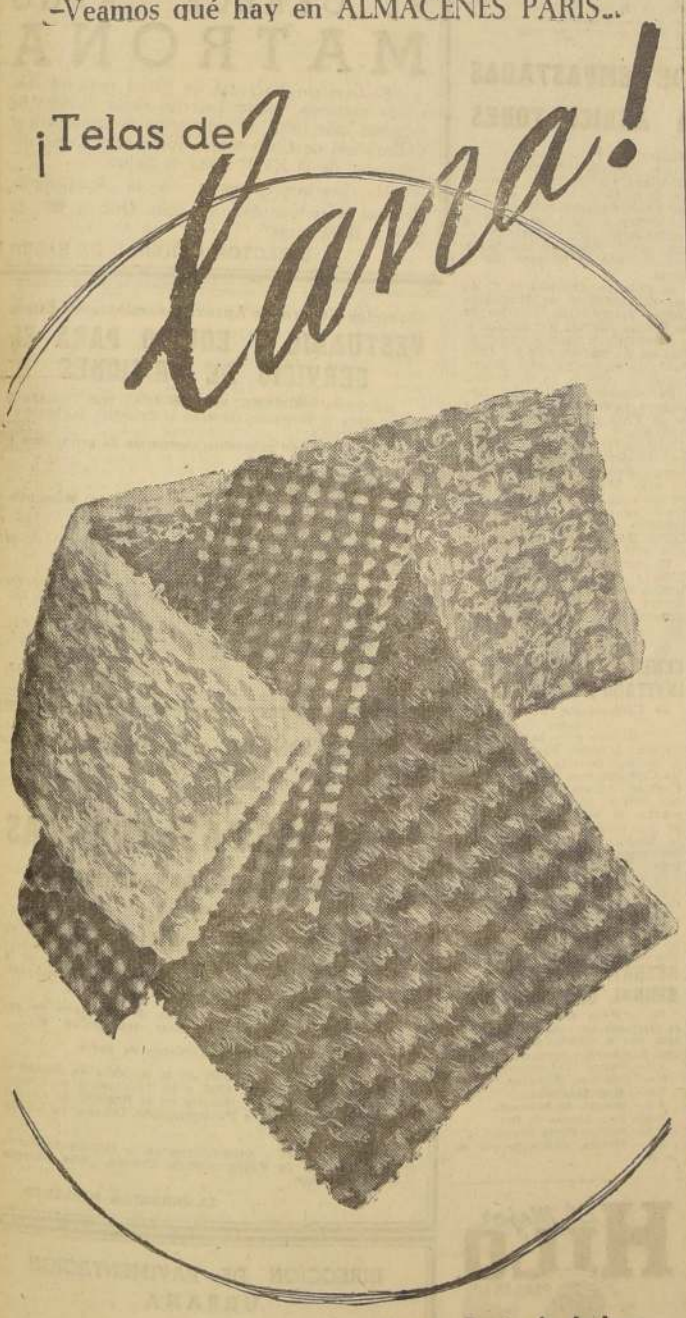

Tweed - Terciopelo de lana, de fina calidad, para abrigos
Duvetinas tipo francés
Tricotinas - Crepé marrocain
Otomán de lana, para batas y trajes dos piezas

VEA TAMBIEN: Las últimas novedades en Abrigos y Chaquetones

ARTICULOS MEJORES A PRECIOS MENORES

ALMACENES Paris M.R. Alameda y San Antonio

Reembolsos Casilla 78t

Para el placer infinito de escuchar música, el radiofonógrafo RCA VICTOR, QU-19 ha sido dotado del maravilloso y último adelanto técnico RANGO EXTENDIDO, que sorprende a los amantes del sonido perfecto.

Ya no hay razones que le priven del placer total de la música...

RANGO EXTENDIDO

SIGNIFICA:
Parlante curvilíneo de sonido total
Nuevo amplificador de salida, que no deja nada fuera de su alcance.
Pick-up de cerámica de suave contacto.

¡Y ahora está a su alcance con el nuevo sistema de créditos que le ofrece su distribuidor

RCA VICTOR M.R.

ESCUELA DE AVIACION INVISTE HOY A 120 NUEVOS CADETES

Aspectos de la formación del futuro oficial de FACH

Ciento veinte nuevos cadetes de la Escuela de Aviación "Capitán Avalos" recibirán hoy su investidura, después de prestar la promesa correspondiente.

La ceremonia, que se realizará en el plantel, a las 15 horas, será presidida por el Jefe del Estado, General don Carlos Ibáñez del Campo, quien concurrirá acompañado del Ministro de Defensa Nacional, vicealmirante Francisco O'Ryan; del Comandante en Jefe de la FACH, general del aire Diego Barros Ortiz, y altos jefes de nuestra Aviación.

El programa se iniciará con los honores al Presidente de la República y el izamiento del Pabellón Nacional. Presentados los alumnos del primer año, el Director de la Escuela, coronel Max Errázuriz, pronunciará una alocución referente al acto, y luego se tomará la promesa de Servicio a los futuros pilotos. La ceremonia finalizará con un desfile de los efectivos de la Escuela, en honor del Primer Mandatario.

Terminado el desfile, los cadetes podrán saludar a sus familiares, también invitados a la ceremonia.

Una escuadrilla de cinco aviones "Mentor" evolucionará sobre el campo aéreo-militar, durante la realización del programa.

EL PLANTEL. — La Escuela de Aviación "Capitán Avalos" es el plantel educacional que forma a los oficiales de la Fuerza Aérea de Chile. Su plan de estudios comprende cuatro ramas o especialidades: del Aire, Defensa Antiaérea, Ingenieros y de Administración; a las anteriores se ha agregado ahora la de Ingenieros Electrónicos.

En la actualidad, el plantel cuenta con 231 alumnos-cadetes, que son dirigidos por un cuerpo de 18 oficiales.

Las autoridades de la Escuela son el Director, coronel Max Errázuriz Ward; el Subdirector, comandante de Grupo, Carlos Toro-Mazotte, y el comandante del Grupo de la Escuela, comandante de escuadrilla Gerardo López Angulo. Los planes de estudios son coordinados por el Secretario de Estudios, comandante de escuadrilla Roberto Roth.

LA VIDA DEL CADETE. — Para ingresar al establecimiento, los postulantes deben reunir una serie de requisitos, intelectuales y físicos, que son apreciados por una comisión técnica.

Las actividades diarias del cadete de Aviación corresponden a un estudio científico, a fin de adaptar al postulante a oficial de la Fuerza Aérea al régimen de vida que deberá llevar una vez graduado.

La Escuela despierta muy temprano, a las 5.30 horas de la mañana. El desayuno, abundante y nutritivo, se sirve a las 6.20 horas, y a continuación se inicia un estudio de 45 minutos, en los que el alumno aprovecha de repasar sus lecciones y hacer las tareas encomendadas por sus profesores.

Desde las ocho de la mañana y hasta el mediodía, los alumnos concurren a clases teóricas y de los ramos correspondientes al sexto año de humanidades. A partir del segundo año, los cursos se dividen en dos, que deben seguirse en forma paralela. En la mañana, clases teóricas; en la tarde, prácticas de vuelo.

Los primeros meses, el alumno en la Escuela, recibe exclusivamente instrucción militar, además de los ramos humanísticos. Pasada la revista de reclutas, en la que se aprecian las condiciones militares adquiridas, los nuevos cadetes quedan en condiciones de iniciar sus clases de vuelo, las que comprenden 30 horas de instrucción de vuelo básico.

Al término del año, si las aptitudes demostradas señalan vocación para la profesión elegida, el alumno puede continuar en la Escuela.

El programa de las tardes es variado. Los alumnos vuelan, estudian y practican deportes. La comida se sirve a las 18.15 horas y después de ella se ha establecido un período de esparcimiento en el Casino, al que sigue un estudio. La recogida es a las nueve de la noche.

PADRES ESPIRITUALES. — Los oficiales instructores son los padres espirituales del cadete. Lo toman cuando ingresa a la Escuela y sólo lo dejan cuando ya es un compañero de armas. Más que profesores de vuelo, los instructores son los consejeros y amigos del cadete, confidentes y animosos compañeros en la lucha por el estudio y la superación.

La Escuela de Aviación de la Fuerza Aérea chilena realiza una vasta obra social, ya que, además de preparar a sus alumnos para defender los cielos de la Patria, los prepara eficazmente para desarrollar cualquiera actividad civil, en el caso de que por una razón u otra no continúen la carrera de las armas.

DURANTE los primeros meses de permanencia en la Escuela de Aviación, los nuevos cadetes son sometidos a un intenso entrenamiento militar, el que se alterna con los estudios científicos. En el grabado, un grupo de cadetes de la Primera Escuadrilla (primer año), en una práctica de desfile a paso regular, el que es corregido dando las indicaciones del caso, un oficial instructor.

EL GENERAL CANAS VIAJARA A MEXICO

El general (R) don Ramón Cañas M., pasó a despedirse del Excmo. señor Ibáñez, con motivo de su próximo viaje a México. El martes se dirigirá a ese país para presidir la reunión del Instituto Panamericano de Historia y Geografía, organismo especializado de la OEA.

También asistirá a una Conferencia Preliminar Continental para estudiar el Año Geofísico.

TIPO DE CAMBIO PARA LA VENTA DE COBRE A INDUSTRIA NACIONAL

El Departamento del Cobre acordó que el tipo de cambio que se aplicará para los efectos de las ventas de cobre a la industria nacional, será el que corresponda al precio comprador en el Banco Central, a la fecha de entrega de esta materia prima.

Las necesidades nacionales alcanzan de 14 a 16 mil toneladas al año.

También se resolvió en la última sesión autorizar a las industrias de exportación de artículos de cobre altamente elaborado, como alambre muy fino, para mantener stocks hasta de cincuenta toneladas mientras sea utilizado para dar cumplimiento a sus compromisos en el exterior.

CONSEJO DE CENTRAL DE LECHE RESPALDO ACTUACION DEL GERENTE

El Consejo de la Central de Leche Chile S. A., en su última sesión realizada el lunes, dió su aprobación a un amplio voto de confianza por la actuación que al frente de la empresa le ha correspondido a su Gerente General don Fernando Leiva Costa.

Se expresó en esta oportunidad que el Consejero Parlamentario de la Central de Leche Chile, don Humberto Bolados Ritter, en forma documentada, había desvirtuado con acopio de antecedentes las críticas formuladas a la institución.

Comité de Comercio de la CEPAL se reúne en Santiago en octubre

Impulso al intercambio entre los países americanos

La secretaría general de la Comisión Económica para América Latina, con sede en Santiago, comisionó a un grupo de funcionarios para que realice una jira por Argentina, Bolivia, Brasil, Paraguay, Perú y Uruguay para que inicien los preparativos para la primera reunión del Comité de Comercio creado por la CEPAL para obtener un mayor intercambio comercial entre todos los países latinoamericanos. La Comisión se ocupará de los problemas de cambios y de los métodos de pagos, así como de preparar informes básicos que sirvan a los Gobiernos para negociar tratados comerciales y para estimular una política de comercio interlatinoamericano en armonía con la destinada a lograr la expansión del intercambio comercial entre América Latina y el resto del mundo.

El Comité de Comercio debe reunirse en nuestra capital en octubre.

EL PROBLEMA DE LOS PAGOS —En la primera fase de su funcionamiento, el Comité de Comercio afrontará de modo preferente las cuestiones relacionadas con el sistema de pagos. Aunque la actual situación de los pagos obliga a pensar por ahora en objetivos más modestos que el de establecer un régimen de compensaciones multilaterales, parecen existir posibilidades de poner en práctica algunas medidas cuya aplicación, además de preparar el terreno para soluciones de mayor alcance, permitirá ir superando poco a poco los rígidos límites del bilateralismo en vigor, o influir en la expansión del mercado que América Latina en conjunto ofrece a las exportaciones, importaciones y servicios de cada país.

CURSO PRACTICO DE EMPASTADAS Y OVEJERIA PARA AGRICULTORES

Bajo el patrocinio conjunto de la Dirección Nacional de Agricultura y de la Organización de las Naciones Unidas para la Agricultura y la Alimentación (FAO), entre los días 4 y 8 de junio próximos se realizará en Santiago un Concurso Práctico de Ovejería y Manejo de Empastadas esencialmente práctico y destinado principalmente a agricultores y ovejeros, al que puede concurrir cualquiera persona que se interese por el tema.

El curso se efectuará en el local del Instituto de Investigaciones Veterinarias (interior de la Quinta Normal por Ecuador), y comprenderá clases y conferencias en las mañanas de 9 a 12.30 horas, y demostraciones prácticas en el terreno, en las tardes.

Participarán en el curso destacados especialistas extranjeros de la FAO y del Ministerio de Agricultura, los cuales desarrollarán conferencias sobre Manejo de Ovejerías, Administración Rural, Pastos de riego, Pastos de rulo, Maquinaria agrícola y perfines de suelos. Las inscripciones se reciben en el Departamento de Ganadería de la DINA, Teatinos 40, 7.o piso, casilla 9719, teléfono 69925.

El curso es enteramente gratuito y será ilustrado con películas técnicas de Australia y Nueva Zelandia, proyecciones y demostraciones prácticas en fundos de la provincia.

GENERAL BARROS FUE INVITADO A PANAMA

El Comandante en Jefe de [illegible] Aéreas de los Estados Unidos para la Zona del Caribe, general Reuben Hood, ha formulado una invitación a los Comandantes en Jefe de las Fuerzas Aéreas latinoamericanas, con el objeto de que concurran al acto de graduación de los suboficiales becados en la Escuela USARCARIB, que ese comando mantiene en Albrook Field, Panamá.

El Comandante en Jefe de la FACH, general Diego Barros Ortiz, no ha resuelto aún su aceptación a dicha invitación y, en caso de aceptarla, su viaje no demandará gastos al Erario Nacional.

RETRETA EN PLAZA BERNAL DEL MERCADO

En la Plaza Bernal del Mercado se efectuará hoy una retreta, ofrecida por el Orfeón Santa Cecilia, con el siguiente programa:

1.o— Marcha, Tannehusser.
2.o— Obertura, Guillermo Tell.
3.o— Aires Españoles.
4.o— Minuet, de Padereski.
5.o— Vals, Lluvias de Oro.
6.o— Pasillo, Flores Negras.
7.o— Marcha, desfilando por las calles.

INDUSTRIA PESQUERA DE S. ANTONIO VISITA HOY MINISTRO AGRICULTURA

En la tarde de hoy, a las 14 horas, el Ministro de Agricultura, ingeniero agrónomo Aníbal León Bustos, acompañado del Subsecretario, José Gómez Gazzano; del diputado Rafael de la Presa, y del Director General de Pesca y Caza, ingeniero Moisés Hernández, partirá por la vía terrestre en viaje a San Antonio, con el objeto de realizar una visita a las industrias pesqueras de este puerto.

En esta oportunidad, el Ministro conocerá los problemas más inmediatos de la industria y se impondrá del estado de la organización de Cooperativas Pesqueras. Tendrá una reunión con los dirigentes de los pescadores, los cuales han solicitado que se les permita el uso de un dique y un muelle fiscal, en desuso, de Obras Portuarias, y que éstos se adapten para dársena y muelle de pescadores.

LA SITUACION DE LA INDUSTRIA PESQUERA EXPONEN AL GOBIERNO

Representantes de la industria pesquera nacional se entrevistaron ayer con el Subsecretario de Comercio, Guillermo Vildósola, para exponerle la situación en que se encuentra esta actividad. Sostuvieron que las exportaciones se han visto reducidas en un ochenta por ciento, desde hace, más o menos, cuatro meses y que existe escaso poder comprador en el país.

La disminución de las exportaciones tienen origen —según expresaron— en la baja del dólar libre ya que anteriormente se obtenía de 700 a 740 pesos al liquidar los retornos. Calcularon que las ventas en el exterior durante 1955 dejaron al país dos millones de dólares.

La industria tiene inversiones por cinco mil millones de pesos, da trabajo a 17 mil personas y mantiene una flota de 50 barcos superiores a 50 toneladas y cinco mil embarcaciones menores.

Propusieron al Subsecretario que se le conceda un retorno superior a la cotización del cambio libre; libertad de precio para los productos del mar y la realización de una intensa campaña en favor de su consumo.

El señor Vildósola se limitó a tomar nota de la situación expuesta y daría a conocer al Ministro de Economía.

CHARLA SOBRE EUROPA DICTO GUSTAVO LABARCA

Una charla sobre el tema "Testimonio de Europa" dictó por la Radio Sociedad Nacional de Agricultura el periodista Gustavo Labarca Garat, quien ha regresado recientemente de una jira por España, Italia, Francia, Alemania, Bélgica, Suecia y otros países.

Destacó el estado latente de los impulsos de superación y resurrección que se manifiestan en el espíritu europeo, la rapidez con que Europa ha recuperado su potencia económica y su función directriz en el concierto de los pueblos occidentales.

EL MINISTRO YUGOESLAVO EN CHILE REPRESENTARA A SU PAIS EN ECUADOR

El Ministro Plenipotenciario de Yugoeslavia en Chile, Sr. Dragutin Djurdjev, ha presentado, recientemente, sus cartas credenciales ante el Presidente del Ecuador, Sr. José María Velasco Ibarra, en su calidad de Enviado Extraordinario y Ministro Plenipotenciario del Ecuador.

En consecuencia, el Sr. Djurdjev, ha quedado representando simultáneamente a su país ante los Gobiernos de Chile, Bolivia y Ecuador.

MUEBLES

Liquidamos Hasta Fin de Mes

GRAN STOCK EN ESTILOS FRANCES, SHERATON, NORMANDO Y MODERNO

ALAMEDA BERNARDO O'HIGGINS 1673
SUCURSAL: SAN ANTONIO 37

FACILIDADES Y ENVIOS A PROVINCIAS

MINISTERIO DE OBRAS PUBLICAS
DIRECCION DE RIEGO

COTIZACIONES PUBLICAS

Se solicitan cotizaciones públicas para adquirir la siguiente maquinaria que se necesita para la construcción del Embalse Ancoa:

1 **Turbina tipo Francis, para 15 a 20 metros de caída, de 100 H. P.**
1 **Alternador Trifásico de 70 K. V. A. de capacidad. Tensión 380/220 V.**
2 **Transformadores para intemperie en baño de aceite para 75 K. V. A. Tensión de 400/10.000 Volts., uno, y de 10.000/400, el otro.**
1 **Subestación, compuesta de interruptor trifilar, tableros, placas cortocircuitos, pararrayos de cuernos, voltímetro, amperómetros, interruptores trifilares, etc.**

Se indicarán en la oferta, las características principales, plazo de entrega y condiciones de pago. Se informará respecto a la existencia de repuestos y servicio.

Las cotizaciones se recibirán en sobre cerrado, el día 22 del presente mes, en la Secretaría de la Dirección de Riego, Morandé 71, séptimo piso, hasta las 17 horas.

EL DIRECTOR DE RIEGO

FUERZA AEREA DE CHILE

PROPUESTAS PUBLICAS

Se solicitan propuestas públicas por el suministro e instalación de un ascensor en la Policlínica de la Fuerza Aérea de Chile, ubicada en calle ALMIRANTE BARROSO N.o 38 en Santiago.

Las propuestas se abrirán el día 6 de junio de 1956, a las 11 horas en la oficina del señor Director de los Servicios de la Fuerza Aérea de Chile (Ministerio de Defensa Nacional, 2.o piso, Oficina B-16).

Bases y antecedentes podrán solicitarse en la Oficina Registratura del Departamento III de Obras Aeronáuticas (Ministerio de Defensa Nacional, tercer piso), desde el día 22 de mayo del año en curso.

EL DIRECTOR DE LOS SERVICIOS

SERVICIO NACIONAL DE SALUD

SE OFRECE CARGO MATRONA

El Servicio Nacional de Salud requiere contratar matrona, grado 7.o, con renta mínima de $ 29.003, más 100% de asignación de zona para el Consultorio de Chile Chico (provincia Aisén) dependiente de la XVIII Zona de Salud.

Mayores informaciones en la Subdirección General, Mac-Iver 541, 4.o piso, Oficina 406, de 14.30 a 18.30 horas.

DIRECTOR GENERAL DE SALUD

Dirección General de Aprovisionamiento del Estado

VESTUARIO Y EQUIPO PARA EL SERVICIO DE PRISIONES

Solicítanse PROPUESTAS PUBLICAS por Vestuario y Equipo para la Dirección General de Prisiones, conforme al siguiente detalle:

61 **Uniformes de gabardina, compuesto de gorra, blusa y pantalón.**
61 **Capotes de gabardina.**
61 **Pares de zapatos.**
1.800 **Uniformes de paño, compuesto de gorra, blusa, pantalón y 2 corbatines.**
1.800 **Blusas blancas.**
1.800 **Pares de zapatos.**
50 **Impermeables color negro.**
1.000 **Frazadas de lana.**

Bases y antecedentes pueden solicitarse en el Depto. de Adquisiciones Sección Contratos y Prop. Públicas de esta Dirección General.

Las propuestas se abrirán en presencia de los interesados en el Depto. de Adquisiciones, Ampuátegui 66, 2.o piso, el día 25 DE MAYO DE 1956, A LAS 15.30 HORAS.

EL DIRECTOR GENERAL

DIRECCION DE PAVIMENTACION URBANA
CHILE

PROPUESTAS PUBLICAS

COMUNA DE LA CISTERNA

Se solicitan propuestas públicas para la ejecución de los siguientes trabajos de pavimentación de aceras de hormigón de cemento y obras complementarias, en la calle SANTA TERESA, de la comuna de LA CISTERNA, con un presupuesto oficial de $ 467.779:

a) **250 metros cuadrados de aceras de hormigón de cemento de 0.07 m. de espesor.**

b) **250 metros lineales de suministro y colocación de soleras rectas de hormigón de cemento vibrado.**

Las propuestas se abrirán en la Alcaldía de La Cisterna el martes 29 de mayo de 1956, a la s11 horas, y para optar a ellas se requiere estar inscrito en el Registro de Contratistas de la Dirección de Pavimentación Urbana, en CUALQUIERA CATEGORIA.

Consultar bases y antecedentes en la Oficina de Partes de la Dirección de Pavimentación Urbana, calle Moneda N.o 723, Santiago.

EL DIRECTOR SUPLENTE

Vístase CORRECTO

MOISES JARA
SASTRE
Ofrece hechuras finas
a $ 6.000.—
Corte a su agrado.
Ultimos figurines.
SAN ANTONIO 15
(Altos) — FONO 84363

Modas LIBERTY

A sólo firma
10 meses
Abrigos, trajes sastre, vestidos tres cuartos.
Precios de fábrica con facilidades de pago.
TAMBIEN PARA NIÑITAS
21 DE MAYO 617-LOCAL 9

MINISTERIO DE OBRAS PUBLICAS
DIRECCION DE RIEGO

COTIZACIONES PUBLICAS

Solicítase cotizaciones públicas para la adquisición de los siguientes vehículos, sin uso y para entrega inmediata, para las obras que se indican:

1 **Camioneta Pick-up, de 500 ó 750 Kgs.**
CANAL MAULE SUR
1 **Camioneta Pick-up, de 500 ó 750 Kgs.**
EMBALSE ANCOA
1 **Camioneta Pick-up, de 500 ó 750 Kgs.**
EMBALSE DIGUA
1 **Camioneta Pick-up, de 500 ó 750 Kgs.**
AISEN

Los interesados deberán presentar sus cotizaciones en la Secretaría de esta Dirección, Morandé N.o 71, 7.o piso, el día 19 del presente, a las 11 horas.

EL DIRECTOR DE RIEGO

El Mejor HILO PARA COSER
EN CONOS UNITAS
INDUSTRIA DE HILOS
SAN DIEGO 1430-TEL. 52663

ANTEOJOS
RODOLFO HAMMERSLEY
AGUSTINAS 1090
Esquina de Bandera
Casilla 3898. Teléfono 88075
SANTIAGO

DIRECCION DE PAVIMENTACION URBANA
CHILE

PROPUESTAS PUBLICAS

COMUNA DE BARRANCAS

Se solicitan propuestas públicas para la ejecución de los siguientes trabajos de pavimentación de aceras de hormigón de cemento vibrado y obras complementarias, en la calle SANTA MARTA, de la comuna de BARRANCAS, con un presupuesto oficial de $ 199.447:

a) **150 metros cuadrados de aceras de hormigón de cemento de 0.07 m. de espesor, dosificación "B".**

b) **40 metros cúbicos de movimiento de tierra.**

Las propuestas se abrirán en la Alcaldía de Barrancas el martes 29 de mayo de 1956, a las 11 horas, y para optar a ellas se requiere estar inscrito en el Registro de Contratistas de la Dirección de Pavimentación Urbana, en CUALQUIERA CATEGORIA.

Consultar bases y antecedentes en la Oficina de Partes de la Dirección de Pavimentación Urbana, calle Moneda N.o 723, Santiago.

EL DIRECTOR SUPLENTE

DIRECCION DE PAVIMENTACION URBANA
CHILE

PROPUESTAS PUBLICAS

COMUNA DE CASABLANCA

Se solicitan propuestas públicas para la ejecución de los siguientes trabajos de pavimentación de calzadas de hormigón de cemento vibrado y obras complementarias, en la calle MAIPU de la comuna de CASABLANCA, con un presupuesto oficial de $ 1.973.713:

a) **800 metros cuadrados de calzadas de hormigón de cemento vibrado de 0,15 m. espesor, dosificación "B".**

Las propuestas se abrirán en la Alcaldía de Casablanca, el martes 22 de mayo de 1956, a las 16 horas, y para optar a ellas se requiere estar inscrito en el Registro de Contratistas de la Dirección de Pavimentación Urbana, en CUALQUIERA CATEGORIA.

Consultar bases y antecedentes en la Oficina de Partes de la Dirección de Pavimentación Urbana, calle Moneda N.o 723, Santiago, o en la Oficina Zonal de Valparaíso.

EL DIRECTOR SUPLENTE

Cruza el firmamento de Santiago
CURANTO MERVILLES 1956
HOY VIERNES SEGUNDO CURANTO
PARA SATISFACER AL NUMEROSO PUBLICO ASISTENTE
Y
MAÑANA SABADO
Reserve su mesa con anticipación.
BLANCO ENCALADA 2116 —:— TELEFONO 93323

Monseñor Arturo Ruiz Cereceda, Arzobispo de Concepción, Rector de la Universidad Católica, Monseñor Alfredo Silva Santiago; abogado, don Enrique Saxié Ferrer, y don Jorge E. Meiss, presidente del Hotel Panamericano, brindan durante la inauguración oficial del establecimiento, la que se efectuó en la tarde de ayer, con gran concurrencia de invitados.

Un notable Concierto de Cámara

Por PABLO GARRIDO

El Instituto Chileno-Norteamericano de Cultura, a través de su Comité de Música, ofreció, el martes último, su primer concierto. El programa, muy bien concebido, estuvo a cargo de la soprano Ema Salas, de la pianista Elvira Savi y del Cuarteto Santiago.

Los cuatro poemas de Emily Dickinson, con música de Aaron Copland, con que se abrió el recital, eran de extraordinario interés. Concebidos dentro del carácter intimista del "lied", son una proyección contemporánea del género, y tienen exigencias muy grandes como interpretativas como vocales. Copland ha penetrado en la fibra esotérica de la extraña poetisa bostoniana del siglo pasado, al grado de crear una suerte de sincretismo musicológico que, por lo general, no ha de atraer al cantante por la sinuosidad de la línea melódica, tan grata a los cantantes como ineficiente en una conducta severamente "musical"; y es, a veces, hasta rudo y agresivo. El diálogo con el piano —que es eminentemente concertante— resulta en extremo riscoso, porque le da a éste una individualidad absoluta y queda, la voz, en aquella dependencia, cuña o punto de apoyo tonales, o aún armónicos, que hacen más amalgamables los discursos de uno y otro en su simultaneismo mélico. Estilísticamente, además, los cuatro números son bien disímiles, aún cuando hay unidad provocada por la suma de calidades emocionales propuestas, resaltas y transmitidas al auditor. El reto o imprecación que es el segundo número ("Why do they shut me out of heaven"), es antípoda al último ("I felt a funeral in my brain"), y cuando en uno pareciera acercarse más al expresionismo introvertido de Alban Berg, y en el otro más al impresionismo imitativo de Debussy o Ravel, queda flotando la sensación de una personalidad bien definida (cosa que también es el caso en "liederistas" como Schubert, Schumann o Wolff), la que puede y ha de identificarse en el consenso de la obra creativa de Copland (por lo menos en la del último período).

Ema Salas, que tiene un magnífico material vocal junto a una penetración estilística de primer orden, ha logrado transmitir ampliamente, el espíritu de esas obritas tan complejas y herméticas. Otro tanto hay que decir de Elvira Savi, quien, dotada de una sensibilidad exquisita, supo poner su impecable técnica pianística al servicio de la obra de Copland. Seguidamente, interpretaron Cuatro Serestas, del brasileño Heitor Villa-lobos, canciones fluctuantes en lo vernáculo, llenas de ternura (algunas), y de rasgos muy originales (particularmente en lo rítmico y pianístico, mayormente). Ambos ciclos eran primeras audiciones públicas.

La agrupación de cámara llamada Cuarteto Santiago, y que está compuesta por los violinistas Stephan Tertz, Ubaldo Grazioli, el violista Raúl Martínez y el violencellista Hans Loewe, ha dado una clase maestra en lo que un conjunto de esta naturaleza debe ser. El progreso que denotan, desde sus apariciones restringidas del año pasado, es índice de que sus componentes saben lo que persiguen. Más bien, aquí hay autocrítica, hay urgencia de superación, hay un incentivo serio, musicalmente hablando. Desde luego, algo es muy grato comprobar: lo impecable de la afinación, tanto en lo colectivo como en lo individual. También se observa un interés por la uniformidad del vibrato, asunto tan delicado éste, que puede desnaturalizar todo buen propósito, empece la buena calidad individual de los componentes de un Cuarteto de Arcos. Sabido es que el vibrato es la clave de la elocuencia, correspondiente a la calidez o frigidez (y sus grados intermedios) de la entonación con que se pronuncia una frase o todo un discurso. Y, como el vibrato, en los instrumentos de arco, es asunto mecánico, que se puede y debe graduar según lo requiera episódica y temporalmente la "transmisión" de lo que se desea decir, no hay ejecutante, por inadvertido que sea, que no busque la complementación de su mecánica digito-manual con la producción de un vibrato bien regulado. Es más, la formación del sonido, en todos los instrumentos musicales, más que a lo físico natural, responde a un proceso estrictamente intelectual, ya que el sonido que se ha de "emitir" de un violín, por ejemplo, es asunto voluntario, y siendo voluntario delata, siempre, la capacidad de perceptiva estética del ejecutante. De ello resulta que, tocar bien y sonar bien son dos cosas distintas. Como lo son, asimismo, ejecutar e interpretar; repetir "ad infinitum" lo que se ha asimilado de una buena (o mala) escuela, y "re-crear" con personalidad y criterio artístico lo que proviene de una escuela técnica virtuosa. Cierto es que aquí, aquí en Chile, no se puede pedir (ni menos exigir), porque, aun cuando estos conceptos han sido expuestos aquí y hasta experimentados fehacientemente por verdaderos pedagogos, el medio ambiental ha sido tan de "dolce far niente", tan refractario a la exigencia virtuoso-musical, que éste apenas la comprenden, o intuyen, un puñadito de instrumentistas.

El Cuarteto Santiago no es perfecto, naturalmente. (Si lo fuera, ya se nos habría escapado hacia otras landas). Pero es de lo más cercano a lo concienzudo y grato de escuchar que hay por estos lares. Tiene, además, una condición: trabaja exhaustivamente cada obra, cada movimiento, cada período, cada pasaje. Esto, que no deja de ser una condición básica artístico-profesional, trasciende desde el inicio de sus versiones. Por ejemplo, en el Cuarteto N.o 6, en Fa mayor, opus 96 (llamado "Americano") de Antonín Dvorak —que es la obra que han ejecutado en el programa que comentamos— uno hasta "ve" la preparación del clima en violines y violoncello para que la viola enuncie su tema, y, desde entonces, el auditor va observando cómo se reintegran las voces intermedias para dar paso a las reexposiciones temáticas, cómo el juego contrapuntístico (que es harto original en el primer movimiento) está concebido orgánicamente, con una lógica y una fruición absoluta, llegando a hacer delicioso lo que es de índole especulativa y no propiamente emocional. El movimiento lento, hecho a base de contrastes dinámicos, es de una peligrosa jugosidad, dando margen a extremar el "pathos", y es aquí donde bien se podría observar (como en todo movimiento lento) el alcance de meditación en la formación del sonido que hay en los cuatro miembros del Cuarteto Santiago. El tercer movimiento, pobre, por estar constituído a base de una célula rítmica que Dvorak trata tan pronto en aumentación como en disminución, pretende crear un clima filosófico; pero, estos procedimientos nos resultan ya anacrónicos y fríos, porque esto de "nativismos" diferenciadores, si no se dan en lo externo pintorrequista (como lo hicieron los románticos auténticos y los proyectores gratuitos de aquéllos en nuestros días, bien que se distracen armónicamente) resultan fofos y hasta ingenuos. Otro tanto pasa con el último movimiento (Vivace ma non troppo), que suena, sin embargo, muy bien, por la madurez profesional del compositor. La obra, en general, no nos parece como "americana", ni aún tratándose de una inteligente elucubración sobre temática rítmico-melódico "negro-americana", y estamos seguros de que, pasada la natural curiosidad del experimento del músico checo, los actuales ciudadanos del Tío Sam, estén muy ajenos a su espíritu. Si ya lo arbitrario musical es a veces desconcertantemente risible, este mar de valores epidérmicos no ofrece interés alguno. La única manera como se puede aproximar uno a este tipo de obras, es ignorando el pretexto o la trama, y tomándolas como música pura, lo cual, también, se hace muy difícil por razones estructurales pre-establecidas. Todo lo cual no quita, por cierto, que el Cuarteto Santiago haya dado una versión magnífica, digna de una clase maestra o de un "work-shop".

En resumen, un programa de gran calidad presentado sin dicción alguna: uno de aquellos conciertos donde uno quisiera seguir escuchando más y más obras.

P. G.

Mejoral
Mejoral
Mejoral

MISAS.— Con motivo de cumplirse un año del fallecimiento de la señora Elfie Kerbernhard de Zilleruelo, el domingo próximo, a las 11 de la mañana, se oficiará una misa por el eterno descanso de su alma, en el Santuario de Nuestra Señora de Fátima, Avenida Independencia N.o 2363.

—Mañana, en la Iglesia de San Gerardo, a las 9.30 horas, se oficiará una misa por el eterno descanso del alma de la señora Lucila Ortega vda. de Soto, con motivo del primer aniversario de su fallecimiento.

DE LOS ESTADOS UNIDOS.— Ha regresado de los Estados Unidos el señor Emilio José Donoso Ibarra.

CONFERENCIA SOBRE JOSE ASUNCION SILVA.— Circula la siguiente invitación:

"El Instituto Chileno-Colombiano de Cultura tiene el agrado de invitar a usted a la conferencia que sobre José Asunción Silva dictará la poetisa señora Esmeralda Zenteno de León (Vera Zouroff), el martes 22 del presente, a las 19 horas, en la Casa del Estudiante Americano, Catedral 1432.

a contece...

POR YOLANDA ROSS

BAILAR COMO TAMARA TOUMANOVA cuesta tanto, que pocas bailarinas llegan a tal perfección en su arte. Pero verla costará también tanto, que ningún espectáculo se le puede igualar en precios. Ni el Follies Bergère, ni Porggy and Bess, ni el Ballet Theatre, ni el último espectáculo de "Las marionetas de Salzburgo". Tres funciones, a $ 9.900 el abono. Anteayer abrieron la boletería para la venta de entradas. Una larga cola de dos cuadras, con una demora de dos horas por persona, indicaron el primer interés de los aficionados al ballet. Y conste que las tiendas, mientras tanto, están vacías. Señal que las cosas progresan.

"VER PARA CREER", dijo Santo Tomás. Pero Antonio Pocoví nació en Santa Fe, Argentina, y vió tanto en la época de Perón, que prefirió correr a Colombia. Pocoví es atleta, y como atleta ha viajado por todos lados. Vino a Santiago a cargo de los atletas colombianos. Hace algunos días partió a Buenos Aires con algunos deportistas colombianos. Antes de partir de Santiago, confesó: "Poco vi aquí; casi no tuve tiempo con la jornada de atletismo". Pero lo curioso del caso es que Pocoví, entre los hombres de ciencia, no es conocido como atleta, sino como geólogo. Es profesor de la Facultad de la Universidad Nacional, de Medellín. Aquí se hizo de muchos amigos científicos. Pocoví es también "violinista". Se fue junto con Jaime Aparicio, también atleta colombiano, que de ida y de vuelta pasó y pasará a ver a su novia, en Río de Janeiro. Pocoví, seguramente, es buen violinista.

RESIDENCIA. — Se encuentran residiendo en el Hotel Carrera la señora Blanca Undurraga de Aldunate y su hijo, señor José Manuel Aldunate Undurraga.

ESCUCHADO EN UN TROLE "EL GOLF". — "¿Por qué no fuiste a Buenos Aires con tu marido?".

"No pude. Me llevaba con la obligación de no comprar nada. No fui capaz."

Y. R.

CELEBRAN DIA DE JORDANIA.— Con motivo de celebrarse la Fiesta Nacional de Jordania, el Ministro del Reino Hachemita del Jordán y señora de Bandack ofrecerán una recepción en la sede de la Legación, que se realizará el 25 del presente, de 19 a 21 horas.

MATRIMONIO.— René Serrano Polloni y Emilia Rosselot de Serrano participan a usted el matrimonio de su hijo Roberto con la señora Mariana Cruz Pinto, efectuado privadamente en Santiago, el 10 de mayo.

No se han remitido partes.

PARTES DE MATRIMONIO. — Circulan los siguientes partes:

"José Marió P. y Graciela Azócar de Marió, participan a usted el matrimonio de su hija Gloria con el señor Guillermo Gorigoytia F. y le invitan a la ceremonia religiosa que se efectuará en la Iglesia de Nuestra Señora de los Angeles (El Golf) el 26 del presente, a las 18.45 horas.

Santiago, mayo de 1956."

—"Raúl Matte Larrain y Amalia Vial de Matte participan a usted el matrimonio de su hijo Raúl con la señorita Loreto Fuentes Munizaga y le invitan a la ceremonia religiosa que se efectuará en la Iglesia del Sagrado Corazón (Av. El Bosque 822), el sábado 26 de mayo, a las 17.30 horas."

—"Ramón Fuentes Mathieu y Julia Munizaga de Fuentes, participan a usted el matrimonio de su hija Loreto con el señor Raúl Matte Vial y le invitan a la ceremonia religiosa que se efectuará en la Iglesia del Sagrado Corazón (Av. El Bosque 822) el sábado 26 de mayo, a las 17.30 horas."

—"Raúl Matte Vial participa a usted su matrimonio con la señorita Loreto Fuentes Munizaga y le invita a la ceremonia religiosa que se efectuará en la Iglesia del Sagrado Corazón (Av. El Bosque 822), el sábado 26 de mayo, a las 17.30 horas.

Santiago, mayo de 1956."

TE-CANASTA EN EL LICEO SANTIAGO.— El Centro de ex Alumnas del Liceo Santiago tiene el agrado de invitar a Ud. a un té-canasta que se efectuará el sábado 26 del presente, a las 16.30 horas, en el establecimiento del liceo, Nataniel N.o 1349, a beneficio de la Escuela Técnica del colegio.

MAMBO EN LOS CIELOS.— Gloria y Rolando, secundados por un conjunto de rumba, actúan en la primera revista musical del aire, a bordo de un Super Constellation, de la Cubana de Aviación. Este vuelo, denominado "Tropicana Special", se lleva a cabo todos los jueves por la noche, entre Miami y La Habana, y en él, además del espectáculo musical, la Cubana ofrece cocteles y champaña. Los directores de la Cubana dicen que, a partir de este mes, todos sus vuelos nocturnos, además de las noches de gala de los jueves, llevarán a bordo una revista musical. Obsérvense los decorados y el piano, al fondo del Super Constellation. Estos vuelos han sido creados con la idea de promover una mayor afluencia de turismo norteamericano a Cuba, además de celebrar la inauguración del servicio Super-G Nueva York-La Habana, que comenzará la primavera próxima.

EN HONOR DEL EMBAJADOR BEAULAC Y SEÑORA.— El Presidente de la República y la señora Graciela Letelier de Ibáñez ofrecieron ayer, a mediodía, un almuerzo, en la Moneda, para despedir al Embajador de los Estados Unidos, Excmo. señor Willard León Beaulac, y a la señora Caroll Greene de Beaulac, con motivo de su próximo alejamiento del país. El Embajador Beaulac asumirá la representación de su patria ante la Casa Rosada, y se dirigirá en breve a Buenos Aires. En la foto, el Excelentísimo señor Ibáñez y señora, junto a sus distinguidos huéspedes.

VIAJEROS.— A Arica, el señor Héctor Lopehandía.

A LIMA.— Se ha dirigido a Lima el señor Alejandro Maturana Vergara.

—Al Perú el gerente del Banco Popular del Perú, don Santiago Díaz Canseco; el señor José Salom y el señor Mariano Prado, Jr.

TE-CANASTA A BENEFICIO DE LAS OBRAS FRANCO-CHILENAS.— El martes 22 de este mes, se llevará a efecto en los salones de la Embajada de Francia, cedidos gentilmente por el Embajador, Excmo. señor Jacques Coiffard, un té-canasta, en beneficio de las obras franco-chilenas, organizado por el comité de damas de la colectividad francesa.

Las tarjetas de adhesión pueden ser retiradas en el Instituto Chileno-Francés de Cultura, Agustinas 719.

CLUB DE LA UNION. — El directorio del Club de la Unión, invita a los señores socios y sus familias, a la conferencia con proyecciones en color, que dará el Padre Edmundo Stockins, el miércoles 30 del presente, a las 18.30 horas, en el Gran Salón del 4.o piso, sobre "Bellos Jardines del Mundo".

El tema incluye: Jardín de María Menéndez, en el Estrecho de Magallanes; Jardines de Viña del Mar; Washington y sus cerezos en flor; Jardines de Andalucía; Córdova y Granada; Fontanas de Tivoli, Villa Deste en Roma; Palacio y Parque de Versalles; Jardín de María de Médicis, castillo de Villandry; Brujas y su lago del amor; Holanda y sus campos de tulipas; Otoño en el Rhin; Shakespeare's Merry England; y Edinburgo y su Reloj de Flores.

COMIDA OFRECE EL EMBAJADOR DEL PARAGUAY.— El miércoles 23 del presente, el Embajador del Paraguay, señor Esteban López Martínez, ofrecerá, en el Club de la Unión, una comida, en honor de don Francisco Madrid Orellano, quien próximamente partirá a asumir su cargo como Embajador de Chile en Asunción.

TE DE DESPEDIDA A LA SEÑORA SOFIA CONCHA DE ALDUNATE.— La Comisión de Damas del Patronato Nacional de la Infancia, ofrecerá un té el miércoles 23 de mayo, a las 17.30 horas, en el Club de la Unión, en honor de la señora Sofía Concha de Aldunate, directora del Ajuar Infantil de esta institución, con motivo de su partida a la Argentina.

Las inscripciones se reciben en la tesorería del Patronato Nacional de la Infancia, Morandé 482.

EN LA EMBAJADA DEL CANADA. — El Embajador del Canadá, Excmo. señor Paul Emile Renaud, y señora Raymonde Duchemin de Renaud, ofrecerán el martes 22 del presente, a las 19.30 horas, un coctel en la sede de esa Misión, en honor del Subsecretario de Estado, señor Jules Leger y de los presidentes de la Canadian Pacific Railways y de la Canadian Pacific Airlines, quienes visitan Chile.

MATRIMONIO.— En la Parroquia de Nuestra Señora de Fátima contraerán matrimonio, mañana, a las 18.30 horas, el señor Luis Reyes Velásquez, con la señorita América Meneses Bozzo. Serán padrinos, por parte del novio, el señor Ciro Contreras B. y la señora Guillermina Meneses de Contreras, y por parte de la novia, el señor Luis Meneses Bozzo y la señora Elena Quinteros de Meneses.

Las lluvias y el frío no destruirán a muchos pobres si Ud. ayuda al Hogar de Cristo, en su colecta del 29 de mayo.

JACK DANCIGER Y LA RUTA DE O'HIGGINS

Interesante y noble figura, a través de los ámbitos de todo el Continente, es el gran filantropo norteamericano Jack Danciger, a quien llaman "El Millonario del Corazón". Y con ello no hacen sino destacar en parte su espíritu superior, entregado siempre a las tareas y afanes de realizar el bien en todos los ambientes para elevar y dulcificar la vida de los hombres sin tener en cuenta su nacionalidad y su sangre y su estirpe, pero al sus necesidades y deseres, y sus justas aspiraciones.

Como ya está lejos de esta República de Chile, a la cual le ha regalado los mejores sentimientos de su alma en las ocasiones que ha venido como espontáneo Embajador de los más altos ideales, hay derecho de hablar de él con más libertad. Así no habrá asomos de lisonja —él no las necesita ni las acepta—, sino que arranques de justicia para apreciar las proyecciones de esta siembra de belleza, de comprensión y espiritualidad en los más diversos surcos que él, silenciosamente, va realizando en forma ejemplar y única, y con tanto desinterés y elevación.

Es posible que allá, en un lejano día, en su Biblioteca particular de Texas, cayera en sus manos la Historia de Chile, documentada, y allí se encontrara con la figura prócer de don Bernardo O'Higgins. Investigaciones y estudios y lecturas, complementaron el despertar de una fervorosa admiración hacia la personalidad cumbre de nuestra libertad y nacionalidad, porque, desde ese minuto, Jack Danciger mantuvo la inquietud de penetrar hondamente en la intensa vida azarosa, profunda y triste, del primer soldado de nuestra República.

Vino a Chile en la primavera de 1947. Dominado ya por la sombra de O'Higgins y acicateado por el ansia de acercarse a todo lo que llevara un sello de su enorme personalidad, que tan hondamente le había clavado su corazón, partió de inmediato a Chillán a conocer la casa del Prócer. Fueron esos pasos marcados por la decepción, porque no encontró quien lo guiara y tuvo, en seguida, la visión de sólo ruinas en el solar donde había nacido el forjador de nuestra emancipación.

Un hombre de nuestro pueblo, el chofer del auto de arriendo, contaba después de la incontenible emoción de Jack Danciger cuando decía: ¡los chilenos deben abrazar y besar estas ruinas, porque son sagradas! Buscó luego, después de incorporar varias cintas de fotografía para su archivo, a los directores del Instituto de Conmemoración Histórica e hizo entrega de una suma de dinero, como primer aporte, para la reconstitución de la Casa de O'Higgins. Y una noche de esa primavera de 1947, sin ceremonias ni protocolo alguno y en su carácter de peregrino del ideal, llegóse hasta su monumento y depositó allá una linda corona de flores, teniendo como testigo la soledad de esas horas y las altas estrellas del cielo de Chile.

René Arabena Williams fue el paladín de su incorporación al seno del Instituto de Conmemoración Histórica en lucida y simbólica ceremonia, presidida por los emblemas patrios de Estados Unidos y de Chile, y en que Danciger pronunció un memorable discurso, dando a conocer su admiración por O'Higgins y su reconocimiento ante distinción tan señalada que él retribuyó después en forma magnífica en una recepción en los Salones del Hotel Carrera.

Figura prominente de los Estados Unidos y en el mundo de los negocios, dueño de cuantiosa fortuna a base de yacimientos petroleros y de inmensos predios agrícolas, vinculado a los más ilustres políticos de su país y al propio Presidente Eisenhower, hombre de vastísimos y universales conocimientos en las ciencias, la historia y la cultura, amigo y miembro de doctas academias, universidades y centros científicos de su país y del mundo entero, le atrajo desde esos días Chile, y sus bellezas y tradiciones le cautivaron como ningún otro país. Por eso, el estudio de nuestra historia y de sus ilustres hombres constituyó un signo en su camino. Determinó pasear el nombre de Chile, singularmente de O'Higgins, para que nuestra tierra fuera conocida y estimada en todas partes. Sin pretenderlo, Jack Danciger pasó a ocupar el cargo de Embajador Espiritual de Chile en el mundo y en los sitiales que le pertenecen por derecho propio.

Mecena de artistas y de la amistad, y de obras de bien público y social, ha llegado a confines muy lejanos y ha curado muchas heridas, porque esa su misión y tal entiende que es su destino. Entre nosotros, y según un personal programa, ha hecho adquisiciones nutridas de todo lo que se ha escrito en biografías sobre O'Higgins, para hacerlas llegar a todas las Bibliotecas de las Universidades, y grandes colegios de Estados Unidos, Canadá y Europa, y de toda América. Idéntico criterio ha tenido con los libros de autores chilenos, a fin de que toda nuestra literatura y nuestro pensamiento de país joven sean justipreciados en las naciones de viejas culturas. Es curioso anotar que ningún libro deja de llevar, como sello, en su primera página, y en papel finísimo de filigrama, el facsímil de O'Higgins para propaganda del nombre de nuestra patria, y vinculación espiritual con ella. Su escritorio de Texas lo preside un lindísimo óleo, retrato de O'Higgins, y en este último viaje coleccionó banderas chilenas y platos de cobre con la efigie o imagen de nuestro Prócer, para regalarlas a los empleados de sus empresas y a sus inquilinos, y campesinos y amigos.

Su conversación en otras metrópolis es una caravana de recuerdos, y una cinta cinematográfica en que desfila, primero y siempre, O'Higgins, y con él lo heroico y noble de nuestro suelo e historia. Nadie mejor que él y con más probadas ejecutorias para ser distinguido, como lo fue, con una condecoración de parte de nuestro Gobierno, porque es difícil que exista alguien que remotamente sea su émulo en esta acendrada admiración y amor por Chile.

En la quimera de los constantes apremios de servir, figuraron siempre la Pascua de los Niños, el Ropero del Pueblo y escuelas humildes e instituciones diversas con generosas donaciones, en la mayoría de los casos ocultas, y llenas de dignidad como es su norma de gran señor y caballero. Lejos de nuestra capital, nunca faltan flores para el aniversario del natalicio de O'Higgins en su tumba y en su monumento, porque es su voluntad, en una fundación muy suya, que su nombre esté allí a modo de contraseña de orgulloso homenaje y personalísima admiración. Los diarios destacaron en amplias informaciones su visita a la tumba de doña Isabel Riquelme en la Catedral y en el mismo día a O'Higgins, en el Cementerio General, con asistencia de delegaciones del Ejército. Pues bien, días más tarde depositaba una corona en la casa y en el cuarto mismo donde murió don Bernardo O'Higgins, en Lima, en la calle Espaderos, en el Girón de la Unión, en una ceremonia de gran emoción, y presentes todas las autoridades de la ciudad virreynal y personal de nuestra Embajada. Homenaje de gran significación ante los olvidos de la historia, y desconocimiento de la justicia fue ésa, sin duda, y una lección ejemplar para todos. Dicen que destinará esa mansión para el futuro Museo O'Higgins, en el Perú.

Ahora lleva a su lado, a la ciudad de Texas, a René Arabena Williams, secretario del Instituto de Conmemoración Histórica. Es un nuevo capítulo de oro, porque todos lo sabemos, docto y gran señor con dotes innegables, amplia cultura y arranques de Quijote, alma y corazón saturados en belleza y chilenidad. Es un orgullo para el país esta elección.

MOSEN ALBERTO JANUBAR

TAURUS
Publicidad

INAUGURACION

A LA VILLE DE NICE
se complace en anunciar la inauguración de su departamento
MUEBLES NICE

Diseñados exclusivamente para la Ville de Nice por profesores de la Facultad de Arquitectura de la Universidad de Chile, con estudios especiales en Italia y Suecia.
Construidos bajo el control de Técnicos alemanes.
Mano de obra a cargo de obreros chilenos altamente especializados.

Hechos para satisfacer la comodidad más exigente. Para durar toda una vida. Para embellecer cualquier ambiente.

MUEBLES NICE

Nuestros muebles son el resultado de la conjunción de las más avanzadas experiencias de diseño, con las más tradicionales técnicas de la construcción.
Vea y admire la belleza de sus líneas y el acabado más perfecto logrado hasta ahora en Chile.

A LA VILLE DE NICE
Ahumada esq. Huérfanos

De N. YAÑEZ SILVA.—

El maestro de la tinta parda

(Sala Banco de Chile)

Como todos los años, llega nuevamente el gran dibujante Carlos Dorlhiac, a mostrarnos lo nuevo que ha creado. La mayoría, en este caso, son cartones con cabezas, muy bien dibujadas, algunas primorosamente dibujadas, y entre esas un retrato en pequeñas dimensiones que representa al señor don Guillermo Pérez de Arce, que no trepido en decir que es sencillamente admirable por su parecido. Tranquilo, sereno, quirando lejos, como siempre vemos al gerente general de "El Mercurio", y como le veíamos por muchos años, saliendo de su oficina, cuando trabajamos nosotros allí, en calidad de críticos de arte. Dan deseos de decirle a esta figura:

—¡Cómo está usted, don Guillermo?

Estas cosas, o estos comentarios, parece ser que no están bien en una crónica de arte con empaque, pero nada me parece que pueda revelar una sensación más honda de vida, que esta frase familiar que he puesto con guión, porque todas las demás, a mi juicio, carecerían del color, de la impresión del natural que nos da este retrato, y a mi juicio, no hay nada más encantador y más seductor que acusar la vida cuando uno está dispuesto a no lucirse como crítico sabio, sino a decir, lisa y llanamente, lo que una obra de arte nos ha parecido.

Esta exposición no tiene catálogo, y hemos de citar de pura memoria, temiendo muchas veces que ésta nos traicione, pero si fuera así, la culpa habría que dividirla entre el crítico y el expositor que no hizo catálogos.

Vamos a la memoria. Cito un paisaje que creo que se titula "Espumas entre rocas", no ya tan chico, sino más bien grandecito, y he de afirmar, a mi juicio, que este cartón es lo más admirable y acaso de más ambiente de entre todo lo que ha dibujado don Carlos Dorlhiac, y que ha dibujado un montón de cosas perfectas, o muy cercano a lo perfecto. No sé por qué, pero es el caso que por fuerza de la visión, hemos visto nosotros color. Lo hemos puesto, sin duda, con nuestra imaginación, a lo que nos ha obligado esa obra maestra de agudeza de ojo, y sobre todo de técnica del dibujo a la pluma. Paisaje de la Quinta Normal, en invierno; Estero de las Toscas, de Chilián. Otro con fondo de cordillera, todos éstos con un ambiente y una perspectiva aérea de una fuerza enorme.

Sus cabecitas, en esta exposición, las juzgo más suaves, más delicadas, con más ambiente que en otras ocasiones.

Pero al admirar al maestro de la tinta parda, del trazo o plumazo de medio centímetro, pienso en una tragedia de su arte, y esta tragedia es, a mi juicio, la siguiente: su trabajo, cuanto más perfecto y más cuidado, menos le rinde en cuanto al producto que debían darle esos cartones. Un pintor al óleo, hace un paisaje en media hora, y este dibujante demora días enteros inclinado ante el papel, porque, allí, en sus dibujos, no hay manera de ganar tiempo, sino sólo ganar calidad. Esa marina, por ejemplo, que he señalado, tendría que venderse en unos trescientos mil pesos, y sería poco, en relación a la facilidad de ejecución de un óleo. ¡Y quién va a convencerse, que aquel cartón vale esa cantidad! Nadie. Y la vale. Pensad la preparación de años que exige, el trabajo material que hay allí, hasta la paciencia y la voluntad, para llegar al término de esa obra completa, y por lo tanto admirable.

¡Qué tragedia, maestro, que un día me sugirió usted, hace muchos años, y que yo jamás he olvidado y la recuerdo ahora!

N. Y. S.

A BUENOS AIRES.— Se ha dirigido a Buenos Aires la señora Celia Vigil de Buldrich.

COMIDA.— La señorita María Loreto Melo Urzúa ofreció una comida a un grupo de sus relaciones.

VISITE JAHUEL

ALLA ENCONTRARA LO QUE DESEA:

Habitaciones con o sin calefacción, con agua caliente y fría y baños individuales. Buena cocina, con precios módicos. Dirección: Teléfono y casilla 127, San Felipe.

Empresa Hotelera Panamericana

CURSO DE ECONOMIA DOMESTICA

COMPAÑIA DE CONSUMIDORES DE GAS DE SANTIAGO

Las inscripciones para el segundo Curso de Economía Doméstica se encuentran abiertas en Santo Domingo 1061, Departamento Comercial de 9.30 a 13 y de 15.30 a 19 horas.

Curso para Dueñas de Casa:

Clases: los lunes, martes o jueves a las 10 horas o a las 15 horas.

Curso para Empleadas Domésticas

Clases: los días miércoles o viernes a las 15 horas.

El curso para dueñas de casa empezará el lunes 4 de junio próximo y para empleadas domésticas el miércoles 6 de junio próximo.

Fantasias 1ª Gran LIQUIDACION "CASA GORAB"

BANDERA 703 y ROSAS 1171

AROS DOBLE ARGOLLA DORADOS $ 120 PAR

¡A Precios Increíbles!

LIQUIDAMOS 10.000 pares de aros, pulseras, anillos, prendedores, etc., a

$ 120.— c/u.

Comprando tres artículos

A SU ELECCION

Pague sólo $ 300.—

AROS de FLORES CON CLIPS EN VARIOS COLORES $ 120 PAR

AROS DORADOS CON PERLA COLGANTE $ 120.-

ALFILER GANCHO DORADO GRAN MODA $ 120.-

PULSERA DORADA CON CHICHES $ 120.-

ANILLO DORADO CON PERLA AL CENTRO $ 120.-

BANDERA 703 y ROSAS 1171

DESPACHOS A PRO...

CHAMSON ELEGIDO MIEMBRO DE LA ACADEMIA FRANCESA

PARIS, 17. — (UP). — El escritor André Chamson fue elegido hoy miembro de la Academia Francesa.

La elección ocurrió en la segunda votación de los miembros de la academia. Se habían presentado nueve candidatos escogidos entre personalidades del arte y de la ciencia.

Chamson, que tiene 55 años de edad, nació en Vienan, en un ambiente campesino.

Prestó servicios bajo las órdenes del Mariscal De Lattre de Tassigny en los primeros días de la segunda guerra mundial.

Dejado en libertad por los nazis desempeñó papel importante en el movimiento de resistencia y se reunió con su antiguo jefe cuando éste desembarcó en el Sud de Francia en 1944.

Chamson es autor de 24 libros, en su mayoría novelas, y se le considera uno de los más destacados cronistas de los años que mediaron entre las dos guerras mundiales en Francia.

En sus primeras obras se ocupó del problema del pacifista por conciencia y de las demandas de Dios y de César (Roux Le Bandit, el bandido pelirrojo). Más tarde estudió los efectos de la revolución industrial y el ritmo acelerado de la vida moderna (L'Annee des Vaincus y La Galerie, el año de los vencidos y la galería).

Sus obras más recientes son L'Homme Qui Marchait Devant Moi (El hombre que caminaba delante de mí) y la Neige et la Fleur (La nieve y la flor). En esta última novela describe la historia de un hombre de 50 años que en medio de un mundo en desorden comprueba que es posible reconciliar los actos de su edad con las esperanzas de su juventud.

MARINO BRASILEÑO CONDENADO A PRISION POR TRIBUNAL BELGA

AMBERES, 17.— (UP) — Un Tribunal belga sentenció hoy a un marino brasileño, a 18 meses de prisión, por asalto y atropello con homicidio, amenazas de muerte y portación ilegal de armas.

José Soares Dos Prazeres, de Río de Janeiro, de 39 años de edad, recibió una sentencia de 18 meses de prisión y 20 dólares de multa, por la muerte de un obrero de Amberes durante una pelea con marinos alemanes, en octubre pasado. También se le impusieron tres meses de cárcel por cada una de las otras dos acusaciones.

Soares fue detenido el 11 de octubre de 1955 y ha estado en prisión desde entonces. Al sentenciarlo, el Tribunal tomó en cuenta que Soares no intentó matar a Frans Welde, de 37 años de edad, y obrero municipal, cuando extrajo una pistola de su bolsillo y disparó [illegible] contra el marino alemán.

Soares, maquinista del buque brasileño "Loide México", al salir, el día de los hechos, de un restaurante chino, en el famoso "Barrio Marino" de Amberes, en compañía de un grupo de hombres y mujeres de la ciudad, tropezó con los marineros alemanes, quienes estaban ebrios.

El brasileño, que alegó haber sido amenazado por tres de los alemanes, disparó contra ellos.

Una de las balas alcanzó a Welde, quien, con su esposa, había estado en compañía de Soares. Se le llevó al hospital donde murió poco después.

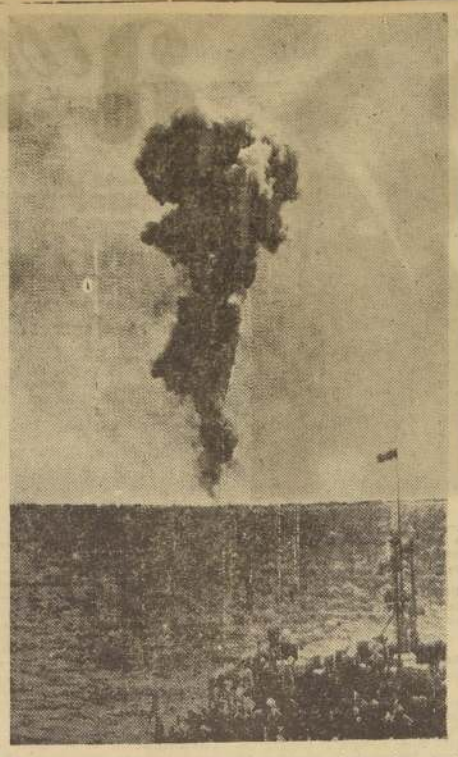

ISLA DE MONTEBELLO (Australia).— Con el buque de guerra británico "Narvik", de la fuerza de ataque atómico de la Armada Real en primer plano, los hombres de ciencia observan la nube que se eleva en el horizonte luego de efectuada la primera explosión atómica británica de su serie de 1956. Se ha dicho que esta explosión fue un "gatillo" para un arma de mayor tamaño. (Radiofoto de UNITED PRESS.)

Egipto reconoce a China Roja y rompe con China Nacionalista

EL CAIRO, 17.— (UP).— El Consejo de Ministros de Egipto decidió reconocer oficialmente a China Comunista y al propio tiempo retirar su reconocimiento al Gobierno de China Nacionalista.

La decisión fue tomada en la reunión habitual de Gabinete, después de la cual se dio a conocer un comunicado oficial de una sola frase, en el que se expresó el reconocimiento

Esta decisión culmina un firme acercamiento de los gobiernos de China Comunista y Egipto desde la celebración de la Conferencia Afro-Asiática de Bandung en abril de 1955. El anuncio tomó por sorpresa a la Embajada de China Nacionalista. Cuando el vocero de la Embajada supo por intermedio de la United Press de la decisión del Gabinete, se mostró enormemente sorprendido y manifestó que la Embajada se pondría en contacto con el Ministerio de Relaciones Exteriores egipcio sobre la cuestión.

Un vocero oficial egipcio, al explicar las razones del reconocimiento manifestó: "La República del pueblo chino es el Gobierno legítimo de China. Representa una población de 600 millones de habitantes, de los cuales cincuenta millones son musulmanes".

Agregó que China Comunista participó en la Conferencia de Bandung, cuyas resoluciones incluyeron la necesidad de liquidar el imperialismo y el sostenimiento del derecho de libre determinación de los pueblos. Agregó que China Comunista se ha opuesto militarmente a los pactos de las potencias extranjeras que obstruyen la coexistencia pacífica.

Añadió que esos principios están de acuerdo con la política exterior de Egipto.

Señaló luego el vocero que 23 países, incluso potencias occidentales, tales como Gran Bretaña y países neutrales, ya habían reconocido a China Comunista.

Dijo que Egipto y China Comunista concluyeron un acuerdo comercial, y agregó: "La cooperación comercial entre los dos países ha llegado a un grado tal de expansión que se ha hecho aconsejable el reconocimiento de China Comunista, en beneficio de los crecientes intereses de este país con China Comunista".

ACTITUD DE CHINA NACIONALISTA. — TAIPEI, 17.— (UP). — China Nacionalista rompió sus relaciones diplomáticas con Egipto en vista de que el Gobierno de El Cairo reconoció el régimen comunista de Pekín.

En declaración a la prensa, el Ministerio de Relaciones Exteriores dice que procederá de inmediato a retirar a su Embajador y el resto de la misión diplomática de China Nacionalista en El Cairo.

"En vista de la decisión tomada por el Gobierno egipcio el 16 de mayo de 1956 —dice el comunicado oficial—, de reconocer el régimen de Pekín, el Gobierno de la República de China declara oficialmente aquí que a partir de hoy 17 de mayo de 1956, la República China corta sus relaciones diplomáticas con la República de Egipto, y da los pasos necesarios para retirar a su Embajador y misión diplomática de El Cairo".

COMENTARIOS SOVIETICOS. — LONDRES, 17.— (UP). — En el primer comentario soviético sobre la decisión de Egipto de reconocer a China Comunista, Radio Moscú señaló que ella "contribuirá a atenuar la tensión internacional y a la preservación de la paz mundial".

"Este paso —prosiguió Radio Moscú— demuestra la unidad y fuerza de los países asiáticos que participaron en la histórica Conferencia de Bandung. La decisión corresponde plenamente al interés nacional de Egipto, que está gravemente interesado en el comercio con China.

"El reconocimiento de China es evidencia de su gran posición internacional. El llamamiento a la libertad hecho por el pueblo de China y su apoyo de las cuestiones africanas y asiáticas en la Conferencia de Bandung, estuvieron plenamente de acuerdo con la política egipcia".

EL SENTIR DE LAS NACIONES ARABES.— EL CAIRO 17.— (UP) —Observadores declararon hoy que el reconocimiento egipcio de la China Comunista puede hacer que los otros naciones árabes sigan el ejemplo, sobre todo Siria, que suele imitar la política exterior de Egipto.

Así, poco después de hacer Egipto un arreglo con los comunistatas de Checoeslovaquia, los sirios comenzaron a comprar armas soviéticas.

Egipto anunció ayer que había reconocido oficialmente al Gobierno de Pekín y que cambiaría con él representaciones diplomáticas. Después de la visita de una delegación egipcia a China Roja recientemente, la decisión no causó sorpresa.

El asunto lleva el fin automático del reconocimiento de Chine Nacionalista por parte de El Cairo. Se espera que el personal de la Embajada China abandone pronto a Egipto.

No hubo comentarios en la Embajada nacionalista, cuyo titular el Dr. Ju Feng-Shan, es el decano del Cuerpo Diplomático en Egipto. China Nacionalista apoyó a Egipto contra Inglaterra en el debate del Consejo de Seguridad sobre la disputa del Canal de Suez en 1947 y Egipto vetó cuatro años antes de reconocer a China Roja.

El reconocimiento es la culminación de un proceso de acercamiento entre egipcios y comunistas chinos que comenzará en la Conferencia Afro-Asiática de Bandung en abril de 1955. A pesar de todo, el anuncio sorprendió a los nacionalistas, quienes declararon telefónicamente a la United Press que ni siquiera habían oído hablar del asunto.

Otro artefacto atómico hará estallar Inglaterra

ONSLOW (Australia), 17. — (UP). — Fuentes informadas declararon hoy que los ingleses harán estallar otro artefacto atómico dentro de pocas semanas en los terrenos de prueba de las Islas Monte Bello, en el occidente de Australia.

Esta explosión constituirá la segunda fase de las pruebas atómicas de Gran Bretaña en 1956, que culminaran con la detonación de su primera bomba de hidrógeno en noviembre.

Las fuentes dijeron que el artefacto atómico "Peewee" que estalló ayer en las islas, es el tercero que hace estallar Inglaterra, casi en la misma forma que los científicos predijeron.

El sentimiento general es de que este artefacto ha sido el detonador que hará estallar la bomba de hidrógeno que probablemente usarán los ingleses el próximo otoño en las islas Christmas.

El pequeño tamaño del artefacto indica que los ingleses han producido una bomba altamente destructora que puede arrojarse desde un avión o ser guiada automáticamente.

OFICIOS FUNEBRES POR LAS MONJAS MUERTAS EN OTTAWA

OTTAWA, 17. — (UP). — Las autoridades dieron comienzo hoy a la sombría tarea de recoger los restos de las once monjas y las otras tres personas que perecieron cuando el martes por la noche un avión de propulsión a reacción de las fuerzas aéreas canadienses se precipitó lleno de cohetes, sobre un hogar católico de descanso situado cerca de esta ciudad.

Un sacerdote murió en el accidente, pero su cadáver fue hallado a unos 20 metros del edificio que se incendió al estallar los explosivos que llevaba el avión.

Los funcionarios afirman que tienen la esperanza de poder identificar los restos de las monjas lo bastante para poder colocarlos en sus ataúdes.

Monseñor Marie-Joseph Lemieux, Arzobispo de Ottawa, rezará una misa de funeral para las monjas fallecidas en la Basílica de Ottawa.

Una junta de investigación de las Fuerzas Aéreas Canadienses se reunirá hoy para determinar qué es lo que causó la tragedia, aunque uno de los oficiales manifestó que posiblemente nunca se sabrá la razón por cuanto el avión se precipitó sobre el hogar desde una altura de 10.000 metros.

Gravemente enfermo se encuentra escritor Sir M. Beerbohm

RAPALLO, 17.— (UP).— Se encuentra gravemente enfermo en una clínica local, el escritor británico, Sir Max Beerbohm, de 83 años de edad. Los médicos que lo asisten informaron que el estado del paciente "puede empeorar en cualquier momento".

El profesor Giuseppe Bacigalupo declaró que lo que más le preocupa es el estado del corazón del distinguido enfermo, "pues debemos recordar que tiene 83 años".

Sir Max, que desde hace cuarenta años vive retirado en su residencia Villino Chiaro, enfermó en septiembre último. Actualmente sufre de gota, asma y trastornos circulatorios, que han debilitado su corazón.

El doctor Bacigalupo informó que el escritor está muy débil, aunque pasó "una noche tranquila" y comió a mediodía, como de costumbre, caldo y verduras.

Mientras aclara su situación sigue en Miami Prío Socarrás

MIAMI, 17.— (UP).— El ex Presidente de Cuba, Carlos Prío Socarrás, dijo hoy que nada sabía sobre un depósito de armas que se informó había encontrado ayer la policía cubana en una granja cerca de "La Chata", propiedad campestre de Prío.

Prío está aquí bajo arresto técnico por las autoridades de Inmigración, mientras trata de lograr permiso de estrada oficial en los Estados Unidos. Se le obligó a abandonar Cuba la semana pasada.

Franceses iniciaron una ofensiva en Constantine

ARGEL, 17. (UP).— Las fuerzas francesas se lanzaron nuevamente a la ofensiva en la región de Constantine, con el objeto de acabar con las bandes rebeldes que operan en el este de Argelia, y se informa que fueron muchos, por lo menos, 60 nacionalistas.

Antes de iniciarse estos ataques, los extremistas volaron la estación ferroviaria de El Hachin, 125 kilómetros al sur de la ciudad de Constantine, y colocaron una mina que hizo descarrilar un tren entre Batna y Biskra, cerca de El Kantara.

Según informes del ejército francés, ninguno de los ataques causó muertes.

Las tropas han tendido un cerco en torno a las montañas del Gran Kabilia, al oeste de Tizi Usu, y tienen órdenes de disparar inmediatamente contra cualquiera que trate de atravesar sus líneas.

Se cree que en las montañas ha quedado atrapada una fuerte banda rebelde, y los jefes militares franceses esperan poder obligarla a abandonar la zona, cortando sus abastecimientos de víveres y agua.

Otro destacamento francés regresó triunfalmente a su campamento de Taguin, 370 kilómetros al sur de Argel, después de aniquilar a una numerosa banda nacionalista que, en camellos, cruzaba el Sahara para llevar armas y munciones a los rebeldes que operan en el oeste de Argelia.

El tanque que encabezaba el cargamento, enarbolaba la bandera verde y blanca del jefe rebelde Si Mustafá, que pereció en la acción.

En las últimas semanas, los rebeldes han concentrado la mayor parte de su acción de guerrillas en el departamento de Constantine, y en oportunidades ha habido lucha en la misma ciudad.

En esta capital, un nacionalista mató a un gendarme de la espalda de una pistola hoy a mediodía, cuando [illegible] estaban repletas de [illegible] y después de apoderarse de un revólver, logró huir.

Aliados protestan por desfile rojo en Berlín occidental

BONN, 17. (UP).— Las potencias aliadas occidentales protestaron hoy a la Unión Soviética por el desfile del primero de mayo en Berlín el nuevo ejército de Alemania Oriental, por considerar que el mismo violó los acuerdos de ocupación [illegible] dos por las cuatro [illegible]

Breves del exterior

ESTADOS UNIDOS

TALLAHASSEE, Florida, 17.— (UP).— Un grupo de penados [illegible] tes de la colonia penal del Estado se amotinó hoy y fue dominado por los guardianes de la prisión. Un penado fue muerto y varios quedaron heridos.

NUEVA YORK, 17.— (UP).— La Barium Steel Corp. ha [illegible] servicio el segundo de dos buques para el transporte de mineral de las minas de la empresa en la República Dominicana a [illegible] los Estados Unidos. El presidente de la empresa, J. A. Stout, [illegible] mismo, que esta había instalado recientemente una nueva planta de [illegible] ración y de lavado de sus minas dominicanas. La nueva [illegible] y lava más de 30.000 toneladas de mineral al mes.

WASHINGTON, 17.— (UP).— El Departamento del Tesoro [illegible] un superavit de 1.800.000.000 de dólares en el presupuesto del [illegible] este año, que se cierra el 30 de junio próximo, lo que significa [illegible] peravit será mucho mayor que el que se pronosticó en enero [illegible] obstante, dicho Departamento parece haber descartado una [illegible] de los impuestos. Declaró, en cambio, que el superavit significa [illegible] reducción sumamente satisfactoria de nuestra ingente deuda [illegible]

WASHINGTON, 17.— (UP).— La Comisión de Relaciones [illegible] de la Cámara de Representantes infligió hoy un serio revés al [illegible] Eisenhower, al rechazar de plano su solicitud de autorización para [illegible] el compromisos de ayuda al extranjero a largo plazo. Para [illegible] poco el golpe al aprobar una declaración política en la cual se [illegible] los Estados Unidos continuarán ayudando a sus aliados mientras [illegible] cesario, para combatir el imperialismo soviético y la infiltración [illegible]

WASHINGTON, 17.— (UP).— El Comité Asesor Internacional [illegible] godon puso fin hoy a su asamblea anual, después de hacer [illegible] seguridad de que los Estados Unidos harán todo lo posible por [illegible] razarse de sus sobrantes de algodón sin perturbar el mercado [illegible]

WASHINGTON, 17.— (UP).— La Cámara de Representantes [illegible] voto oral la legislación para revisar y prorrogar [illegible] carero en 1960. La medida mantiene el presente nivel de [illegible] azucareros nacionales y procurará un inmediato aumento de [illegible] en el mercado. También incluye una nueva fórmula para [illegible] participación de los proveedores extranjeros en el crecimiento [illegible] mercado azucarero norteamericano.

WASHINGTON, 17.— (UP).— Los Estados Unidos han [illegible] negociaciones para la construcción de una base aérea en Islandia [illegible] de la "incierta" situación existente allí. El Parlamento islandés [illegible] el 29 de marzo la retirada de las fuerzas acantonadas en la isla [illegible] comendación no ha sido afirmada por el Gobierno, el cual [illegible] de las próximas elecciones el 24 de junio.

ESPAÑA

OVIEDO, 17.— (UP).— El pianista mexicano José Kahlo [illegible] recital en el paraninfo de la Universidad de esta ciudad. Kahlo [illegible] su selecto repertorio de obras clásicas y otras típicas de su [illegible] rias interpretaciones le acompañó la Orquesta Sinfónica de [illegible] crítica elogia la actuación de este joven músico mexicano.

AUSTRIA

VIENA, 17.— (UP).— El director de orquesta Carlos Estrada [illegible] nista Nybia Marino Bellino, del Uruguay, llegaron a Hungría [illegible] día", según el periódico húngaro "Magya Memzet". Se dice [illegible] artistas sudamericanos permanecerán en Hungría durante un [illegible] vitación del "Instituto de Relaciones Culturales" de ese país.

BIKINI

A BORDO DEL BUQUE NORTEAMERICANO "MT. MAC KINLEY" [illegible] BIKINI, 18.— (UP).— Desfavorables condiciones climáticas [illegible] impusieron otra vez un aplazamiento del largo tiempo demorado [illegible] to de una bomba de hidrógeno desde un avión, operación que [illegible] mera vez realizarán los Estados Unidos. Las autoridades de la [illegible] pendieron la operación apenas 51 minutos antes de la hora [illegible] ron que verán si es posible realizarla el domingo.

Caja de Previsión de EMPLEADOS PARTICULARES

ASIGNACION FAMILIAR PARA LOS CHOFERES DE CASAS PARTICULARES

Se notifica a los empleadores y empleados respectivos, que el H. Consejo Directivo de esta Caja ha fijado en la suma de $ 970 por carga mensual, el monto de la asignación familiar que deberá pagarse durante el presente año a los choferes de casas particulares.

Esta asignación regirá a contar desde el 1º de enero último, y su monto deberá ser pagado íntegramente a los choferes, juntamente con el sueldo de cada mes, pues no está afecta a imposiciones para los fondos de retiro e indemnización.

Quedan autorizados los empleadores para hacer efectivo el pago de esta asignación y de las diferencias que procedan, con respecto a las cargas reconocidas por esta Caja.

SANTIAGO, mayo de 1956.

EL VICEPRESIDENTE EJECUTIVO

Publicidad

La nueva llave de agua potable

ODIS

Jamás gotea

- Para lavaplatos, lavatorios, piletas, etc.
- Sumamente fácil de armar y desarmar.
- Elimina gastos inútiles en reparaciones y cambios.
- Precio Económico.

NUEVA LLAVE DE AGUA

ODIS

M.R.

Servicios cablegráficos de United Press, France Presse y Ansa

Sigue latente la efervescencia universitaria en Buenos Aires

BUENOS AIRES, 17. — (UP) — La Federación Universitaria de Buenos Aires reclamó el nombramiento del doctor Alejandro Ceballos como Rector de la Universidad de Buenos Aires.

Los estudiantes de la Facultad de Ciencias Económicas, miembros de la F. U. B. A. se declararon en huelga.

En ceremonia realizada en la Casa Rosada, el Presidente tomó el juramento como Ministro de Educación al Dr. Carlos Adrogue, abogado sin filiación política. Reemplaza al Dr. Atilio Dell'Oro Maini, centro del conflicto estudiantil, que renunció en vista de ello.

Como se sabe, la Federación Universitaria argentina y los grupos estudiantiles afiliados a ella, estaban en contra de Dell'Oro Maini y en favor del Dr. José Luis Romero, de tendencia socialista, los grupos católicos sostenían al primero y criticaban al segundo. En definitiva, el Presidente aceptó también la renuncia del Dr. Romero, y en su lugar designó interventor de la Universidad al Dr. Alejandro Ceballos, destacado cirujano y profesor de la Facultad de Ciencias Médicas.

La prensa matutina no comenta los nombramientos de Adrogue y Ceballos, pero la redacción de las crónicas correspondientes, así como los titulares, parecen indicar una tendencia conciliatoria.

Las dos semanas de conflicto en universidades y colegios secundarios del país entero no permitió la normal iniciación del año lectivo, cumplidas las vacaciones de verano, que se prolongaron a causa de la epidemia de Poliomielitis. Si bien algunas universidades y colegios operan ya normalmente, la Universidad de Córdoba está bajo la custodia de las tropas y las clases no se han reanudado en la capital federal y en La Plata tampoco se han reanudado las clases universitarias.

Entre tanto, de fuentes católicas se percibe indicaciones de que "algo hay en el aire" para fines del mes en curso. Se cree que esto significa que la fiesta de Corpus Christi, que cae el 31 de mayo, será celebrada con otro gigantesco desfile de un millón de personas, similar al del año pasado, que desató la reacción en cadena que finalmente derribaría la dictadura de Perón.

BUENOS AIRES, 17. — (UP) — Con la esperanza de resolver el conflicto estudiantil, que degeneró en cuestión política mayor, el Presidente Provisional, Pedro E. Aramburu, puso hoy en funciones un nuevo Ministro de Educación, y asimismo designó nuevo interventor en la Universidad.

MOSCU.— El Premier de Francia, Guy Mollet (derecha), sentado ante la mesa de conferencia con los líderes soviéticos para cambiar puntos de vista en relación con los problemas mundiales de mayor actualidad, particularmente los relacionados con el desarme. En el lado izquierdo de la mesa (de izquierda a derecha): el jefe del Partido Comunista, Nikita Khrushchev; el Primer Ministro de la URSS, Nikolai Bulganin, y el Ministro soviético de Relaciones Exteriores, Vyacheslav Molotov. Al lado de Mollet, a su derecha, el Ministro de Relaciones Exteriores de Francia, Christian Pineau. (Radiofoto de UNITED PRESS.)

Rusia mantiene poderío para ataque sorpresivo

GINEBRA, 17. — (UP). — El embajador de Estados Unidos en Francia, Douglas Dillon, sostuvo que la Unión Soviética continúa en posesión del poderío militar necesario para lanzar un terrible ataque por sorpresa contra occidente, a pesar del reciente anuncio que disminuye sus efectivos.

Hablando en el banquete con que el Club Norteamericano celebró su quinto aniversario, Dillon expresó que "los rusos pretenden dar la impresión, con este gesto, de que están más interesados en el desarme que occidente. Pero el hecho importante sigue siendo que procedieron unilateralmente por la exclusiva razón de que el hacerlo, soslayaron toda fiscalización internacional. Aun después de la reducción de sus fuerzas militares, continúan excediendo por mucho, los efectivos de las potencias occidentales, y mantendrán plena capacidad militar para un ataque sorpresivo contra occidente".

El embajador recordó que en su vigésimo congreso, el partido comunista recordó que el brutal golpe de estado consumado en Praga en 1948, "es ejemplo de la conquista del poder por medios pacíficos.

Se ordenó el arresto de Juan D. Perón

Lo acusan de traición

BUENOS AIRES, 17. — (UP). — El Juez Federal Luis Botet ordenó el arresto sin derecho a fianza del ex Presidente Juan D. Perón, bajo acusación de traición.

También dispuso que se inicien los trámites para la extradición de Perón si éste no se presenta voluntariamente al juicio.

El ex Presidente, depuesto por la revolución de septiembre de 1955, huyó a Paraguay y de allí se trasladó a Panamá, donde se encuentra actualmente según las últimas informaciones procedentes de ese país. Han corrido rumores, sin embargo, de que había salido de Panamá, y una versión decía que visitó recientemente la Isla chilena de Juan Fernández.

El mismo magistrado acusó de conspiración y traición al ex Ministro del Interior, Angel Borlenghi —en Cuba en la actualidad— y varios centenares de personas que fueron Ministros, legisladores o funcionarios durante el régimen peronista.

El juez ordenó el arresto sin derecho a fianza de todos los que se encuentran ya detenidos en virtud del estado de sitio, y dispuso que se solicite la extradición de aquellos que están en el exterior o asilados en representaciones diplomáticas de esta capital.

Se publicará una orden judicial para citar a Perón, Borlenghi y los demás que se hallan en el extranjero, fijando el plazo dentro del cual deben presentarse a la justicia argentina. Si no lo hacen, se iniciarán los trámites para su extradición.

La extradición de Borlenghi ya ha sido solicitada por otro juez, debido a una acusación de malversación de fondos.

El Juez Botet dice que la constitución en que participaron Perón, numerosos legisladores, Borlenghi y los ex secretarios de la Confederación General del Trabajo, José Espejo y Eduardo Vuletich, comenzó en 1951, con la aprobación por el Congreso de la ley de seguridad interna.

Añade el magistrado que un "comando estratégico", formado por Perón, Borlenghi, el secretario general de la C. G. T. y los presidentes de los partidos peronistas masculino y femenino, dictaba las leyes a los legisladores peronistas.

2 aviones chocaron en pleno vuelo

FLINT (Michigan), 17. — (UP). — Cuatro personas perdieron la vida aquí anoche cuando dos aviones ligeros chocaron en el aire y se precipitaron a tierra.

El choque tuvo lugar poco después que uno de los aviones partió del aeródromo de Bishop y otro se acercaba a la pista para efectuar un aterrizaje. Ambos pertenecían al instructor de vuelo, Dale Hath, quien iba en uno de ellos con un discípulo, en tanto que el otro iba manejado por un aviador que llevaba a su tía que volaba por primera vez.

La administración de Aeronáutica Civil ha comenzado una investigación de la tragedia.

AMERICA LATINA

CUBA

DISTINCIONES A UNA ABOGADA CUBANA

LA HABANA, 17. — (UP). — La doctora Luisa Amelia Pérez Pereyo fue elegida por unanimidad, presidenta de la Federación Internacional de Abogadas. Asimismo, recibirá la Orden "González Lanuza", el más alto galardón que puede recibir un jurista de manos del Gobierno de Cuba.

NO QUIEREN NADA CON "LIFE"

LA HABANA, 17. — (UP). — La censura oficial prohibió la distribución del número actual de la revista norteamericana "Life" en español. Anteriormente se había tomado igual medida con los dos últimos números de la edición de la revista en inglés.

PANAMA

LA ELECCION PRESIDENCIAL

PANAMA, 17. — (UP). — Ernesto de la Guardia, hijo, candidato presidencial de la coalición patriótica nacional, apoyada por el Gobierno, lleva amplia ventaja en el escrutinio de las elecciones efectuadas el domingo último.

PERU

OBSEQUIO AL PRESIDENTE

LIMA, 17. — (UP). — El Presidente de la República, general Manuel Odría, recibió un retrato autografiado del Presidente de la República sudoccidental, Syngman Rhee, junto con un libro y un objeto de arte de Marfil. Hizo entrega de los obsequios el enviado especial del gobernante sudoccidental, doctor You Chanlyang, que recorre América del Sur en misión de buena voluntad.

PROGRAMA "CULTURA NORTEAMERICANA"

LIMA, 17. — (UP). — El Instituto Cultural Peruano-Norteamericano inaugura un programa educativo denominado "Cultura Norteamericana", para que los estudiantes peruanos, en los cursos más altos de inglés, se familiaricen con ciertos aspectos de la vida cultural de los Estados Unidos.

BOLIVIA

HUELGA MINERA

LA PAZ, 17. — (UP). — Dos mil obreros de la mina de San José, en Oruro, se declararon en huelga, en apoyo de sus exigencias de mayores salarios.

Ya en marzo los mineros habían conseguido un aumento, pero hoy la consideran insuficiente.

SUCRE ATACADA POR LOS INDIOS

LA PAZ, 17. — (UP). — Radio Amauta dice que los habitantes de Sucre repelieron con armas de fuego un ataque de los indios, que intentaron irrumpir en la ciudad. No dijo si hay muertos o heridos.

ARGENTINA

SOBRE CONFISCACION DE EJEMPLARES DE UN DIARIO PARAGUAYO

BUENOS AIRES, 17. — (UP). — Eduardo Rojas Trejo, representante comercial en Buenos Aires del diario oficialista paraguayo "Patria", declaró a la United Press que fue informado por las autoridades policiales que fue consecuencia de un "error" el secuestro de los ejemplares del diario correspondiente a los días 8, 9, 10 y 11 de mayo a su llegada a esta. Rojas Trejo dijo que fue informado que hoy podría retirar todos los números secuestrados de "Patria", que no ha circulado aquí desde el día 8.

ASESINATO DE CIUDADANO BRITANICO

BUENOS AIRES, 17. — (UP). — Según una comunicación telefónica de Frederick Thornton, amigo de la víctima, bandidos o contrabandistas paraguayos dieron muerte al británico, Robert Macdonald, soltero, cerca de Puerto Victoria, a algunos kilómetros al sur de las famosas Cataratas del Iguazú.

Los criminales asesinaron a machetazos a Macdonald, agricultor y ex combatiente de la Segunda Guerra Mundial, en la cual sirvió en la Marina, saquearon su hogar y huyeron con el producto de su robo en una canoa de propiedad de la víctima hacia las riberas del río Paraná, desde allí se dirigieron a un paraje despoblado de la ribera del río, donde se ocultaron, agrega la información.

BRASIL

EL MINISTRO DE ECONOMIA DE LA URSS

RIO DE JANEIRO, 17. — (UP). — En fuentes de la Cancillería brasileña se dijo que la noticia de la llegada el 25 de este mes a Río de Janeiro, de paso para Montevideo y Buenos Aires, del Ministro de Economía soviético, Anastas Mikoyan, fue dada por la Asociación de Comercio de Río de Janeiro.

NO HABRA REFORMA CAMBIARIA

RIO DE JANEIRO, 17. — (UP). — El Presidente Kubitschek anunció que los planes del Gobierno para aumentar las exportaciones no consultan reforma alguna en el sistema de cambios.

Rusia y Francia acordaron buscar solución al problema del desarme

Cuestión alemana abarcaron conversaciones que tienen Mollet y Bulganin

MOSCU, 17 (UP). — Hoy continuaron desarrollándose las conversaciones franco-rusas en el Kremlin, y las personas bien informadas dijeron que ellas abarcaron la situación económica del Lejano Oriente, la ayuda a los países subdesarrollados y el desarme.

El Presidente del Consejo de Ministros francés, Guy Mollet; su Ministro de Relaciones Exteriores, Christian Pineau; y los ayudantes de ambos, conversaron con el Primer Ministro, Nikolai Bulganin; el jefe del Partido Comunista, Nikita Khrushchev; el Ministro de Relaciones Exteriores, Vyacheslav Molotov, y sus ayudantes, por el segundo día consecutivo. Un comunicado oficial dice que tales conversaciones constituyeron "un franco y provechoso cambio de opiniones en una atmósfera amistosa".

En los círculos bien informados se dijo que Mollet y Pineau presentaron a los gobernantes soviéticos un cuadro preciso y detallado de la política exterior francesa respecto de cada uno de los asuntos que fueron discutidos. También se dijo que los franceses trataron de hacer comprender a los rusos tan claramente como les fue posible, la posición de Francia al lado de Occidente.

Un funcionario francés manifestó que "si los rusos entienden la política exterior francesa ahora y aún así, siguen creyendo que pueden separarnos de nuestros aliados, entonces podríamos poner término inmediatamente a las conversaciones que estamos realizando".

El desarme fue tratado ampliamente en las reuniones de hoy, tal como se hizo en las de ayer. El comunicado dice: "Fue discutida entera y completamente la cuestión del desarme".

En los círculos informados se dijo que era probable que también se hubiese discutido la cuestión alemana.

El jefe de prensa soviético Leonid Ilyichev, manifestó a los periodistas: "Ambas partes consideran que el desarme es esencial". Añadió que se había acordado buscar una solución al problema. Expresó que Pineau expuso la ayuda francesa a los territorios subdesarrollados y la proposición francesa a la Organización del Tratado del Atlántico Norte (OTAN) en su reciente reunión, de acuerdo con la cual los países de la OTAN permitirían que un porcentaje de sus ingresos nacionales fueran a ayudar a los países subdesarrollados.

Ilyichev declaró que Bulganin y Khrushchev expresaron el interés de Rusia en la proposición, y añadió que ésta sería minuciosamente estudiada.

También declaró Ilyichev que los rusos aceptaron apoyar las tentativas de la Organización de las Naciones Unidas respecto del mantenimiento de la paz en el Cercano Oriente, y agregó que los franceses expresaron su satisfacción ante la declaración conjunta anglo-rusa acerca de Indo-china en que se pedía a las dos secciones en que quedó dividida Indochina, cumplir el acuerdo de Ginebra de 1954, que puso término a la lucha allí.

Ilyichev insistió en que Rusia no quería indisponer a Francia con sus aliados.

"Los gobernantes soviéticos —añadió— han dicho muchas veces, y lo repiten ahora, que el Gobierno soviético no quiere interponerse entre Francia y Estados Unidos. El Gobierno soviético tiene relaciones de amistad con Francia y con Estados Unidos, para provocar alguna disputa entre ellos".

Guy Mollet ofreció esta noche una comida a los gobernantes rusos en la Embajada de su país en esta capital.

Más ayuda económica que militar reclama Indonesia

WASHINGTON, 17. (UP). — (Por William Galbraith). — El Presidente Sukarno, de Indonesia, aconsejó hoy a Estados Unidos que en su programa de ayuda al extranjero, asigne trascendencia mayor a los aspectos económico y político, en contraposición con el militar. De lo contrario, previno, no provocará más que animadversión y desengaño.

Dirigiéndose a una sesión de asamblea del Congreso, el gobernante indonesio subrayó que los pueblos asiáticos están tan resueltos a terminar con el colonialismo, como estuvo Estados Unidos a alcanzar su independencia 180 años atrás.

"El nacionalismo es el fundamento de nuestros esfuerzos —explicó—. Si no llegáis a comprenderlo, ninguna cantidad de pensamiento, ni torrente de palabras, ni Niagara de dólares producirá otra cosa que encono y desilusión."

Sostuvo que la ayuda militar de Estados Unidos no puede ser sustituto del más grande anhelo asiático: la estabilidad, pues no hace más que intensificar la dependencia de las naciones respecto de Estados Unidos, y reduce su valor "como asociados en la pugna universal por la libertad".

En la actualidad, el Congreso tiene a consideración una ayuda al extranjero por 4.900 millones de dólares, programa presentado por el Presidente Eisenhower, conforme al cual se destinarían 3.000 millones de dólares a la ayuda militar. La mayoría de las críticas del Congreso a este plan es que no tiene debida cuenta la ayuda económica, pues hace énfasis excesivo en la ayuda militar.

Sukarno habló en perfecto inglés y exhortó al Congreso de Estados Unidos a que entienda que Indonesia y los demás pueblos asiáticos luchan por su libertad. "No tengáis dudas sobre la democracia en Indonesia —prosiguió—, pues aún en los años más difíciles inmediatamente después del reconocimiento de nuestra soberanía, fuimos capaces de resguardar la unidad e integridad de nuestra patria."

Rumanos emigrantes regresan a su patria

WASHINGTON, 17 (UP). — La princesa Ileana de Rumania, testificó ayer que un Obispo comunista enviado a este país para tratar de convencer a los emigrantes rumanos de que deben regresar a su patria, está obteniendo algún éxito en su misión.

La princesa manifestó a la Subcomisión de Seguridad Interna del Senado, que el Obispo Maldován, que vino aquí por órdenes del patriarcado de Bucarest, logró que 15 rumanos saliera de Detroit hacia su patria la semana pasada. Añadió que 19 más se proponen hacer lo mismo la semana próxima.

Ileana —hermana del Rey Carol— dijo también que varios representantes de la Legación Rumana en Washington, están ejerciendo presión sobre los rumanos que se hicieron ciudadanos norteamericanos, para que vuelvan a su país.

La única institución en Chile que soluciona la miseria en todas sus etapas es el Hogar de Cristo. Ayúdelo en su colecta nacional del 29 de mayo.

A. López del Arco, periodista de nota, falleció en Madrid

MADRID, 17. — (UP). — A los 83 años de edad falleció el periodista Antonio López del Arco.

A pesar de su edad avanzada continuaba en actividad como Director de la revista "Economía". En su larga vida periodística desempeñó distintos cargos, siendo corresponsal de la sección financiera del "Diario de la Marina", de La Habana, durante largo tiempo.

Fundó diversas publicaciones, una de ellas, con la que fue insigne escritora Emilia Pardo Bazán. También fue el fundador de la Agencia Internacional Arco, y representó a importantes agencias de prensa internacionales en España.

Mejoral
Mejoral
Mejoral

Casa FARIÑA
Sn. DIEGO 1245, Tel. 52392,
Primer piso: SASTRERIA y CONFECCIONES
EL MAS EXTENSO SURTIDO EN TRAJES Y ABRIGOS PARA CABALLEROS. TRAJES DE MEDIDA EN CASIMIRES IMPORTADOS Y NACIONALES.
Se Reciben Hechuras
Segundo piso: CATRES, COLCHONES y MENAJES
1 AÑO PLAZO
SAN DIEGO 1245

$ 2.500 mensuales para ser rentista y propietario
NUNCA NADIE PUDO OBTENER TANTO CON TAN POCO
¿QUE SON DOS MIL QUINIENTOS PESOS MENSUALES?
APENAS EL VALOR DE UNA BUENA COMIDA..
Sin embargo, bastan para hacerse accionista de FINANPRO, asegurarse una renta mensual, dividendos semestrales y una capitalización que, multiplicando sus ahorros por interés compuesto, los transformará en una suma suficiente para afrontar la compra de su casa, su departamento, su estudio profesional o su local comercial.

DE UN RESPALDO SOLIDO A SUS AHORROS:
HAGALOS PRODUCIR INVIRTIENDOLOS EN ACCIONES DE SOCIEDAD FINANCIERA PROPIEDAD HORIZONTAL
RENTAS MENSUALES - DIVIDENDOS SEMESTRALES - CASA PROPIA
AL ALCANCE DEL MAS MODESTO INVERCIONISTA.
CARVALLO STAGG HNOS.
MONEDA 1068 - FONOS 60101 - 60102
creadores de la
SOCIEDAD FINANCIERA PROPIEDAD HORIZONTAL LIMITADA C.P.A. FINANPRO

Industria Azucarera Nacional S. A.
(I. A. N. S. A.)
Suscripción de acciones y venta de azúcar a accionistas

La Industria Azucarera Nacional S. A. se complace en avisar al público que se encuentra abierta la suscripción de acciones de la nueva emisión, respecto de la cual informa lo siguiente:

1.—Cada acción vale un mil pesos ($ 1.000) y puede suscribirse desde una acción. El pago se efectuará al contado, o bien, con el 50% en el momento de la suscripción y el saldo a tres meses plazo, o, en cuotas iguales y mensuales. En todo caso la suscripción y pago deberán efectuarse antes del 31 de diciembre de 1956.

2.—La suscripción y pago de acciones, podrán efectuarse en nuestras Oficinas de Santiago (Huérfanos 725, 6.o piso), Los Angeles, Linares, Chillán, Temuco o Llanquihue.

3.—En caso de no poder concurrir a alguna de las oficinas citadas, el interesado podrá enviar el valor de la suscripción a nuestra Oficina de Santiago, por medio de cheque cruzado, letra a la vista o giro postal a nombre de "Industria Azucarera Nacional S. A.".

4.—Las acciones suscritas y pagadas darán derecho al accionista a adquirir anualmente y, por una sola vez, hasta seis sacos de azúcar granulada blanca de 40 kilos cada uno, de acuerdo con la siguiente tabla:

3 acciones	1 saco
6 acciones	2 sacos
10 acciones	3 sacos
15 acciones	4 sacos
22 acciones	5 sacos
30 acciones	6 sacos

Las entregas de azúcar se harán entre los meses de mayo y agosto de cada año. El precio de venta será el vigente, al por mayor en la fecha de entrega, recargado con el flete correspondiente. Dicho precio, en ningún caso, excederá del de venta al detalle en el lugar de residencia del accionista.

5.—Durante el presente año, darán derecho a adquirir azúcar las acciones canceladas antes del 15 de agosto próximo o el equivalente en acciones de las cuotas pagadas hasta esa fecha, sin considerar fracciones.

SANTIAGO, 10 de abril de 1956.

Oficina en CHILLAN: Avenida Libertad 325 — Casilla 489 — Fono 277

Asumió Superintendente de Aduanas, Sr. A. Ugarte

VALPARAISO.— Asumió el cargo de Superintendente de Aduanas el señor Alfonso Ugarte Larraín, quien anteriormente se desempeñaba como consejero del Consejo de Comercio Exterior, llegando a ocupar la gerencia de ese organismo

El nuevo Superintendente de Aduanas reunió a los jefes de los diversos departamentos de ese servicio, imponiéndose, en detalle, de las actividades y manifestándoles que las puertas de su oficina estarían abiertas para los problemas que desearan exponerle, ya que su intención era que reinara una completa armonía en los servicios aduaneros.

En declaraciones a los periodistas, el señor Ugarte manifestó que su principal preocupación será resolver el problema que crea el abastecimiento de mercaderías, y terminó solicitando la cooperación de la prensa para dar a conocer al público la importante labor que desarrollan los servicios a su cargo.

Superintendente de Aduanas, don Alfonso Ugarte Larraín.

JEFE DEL ESTADO MAYOR NAVAL ESTA ENFERMO

VALPARAISO.— Se encuentra hospitalizado, debido a que su salud está quebrantada, el Jefe del Estado Mayor de la Primera Zona Naval, capitán de fragata José Costa Francke.

El comandante Costa es subrogado en esas funciones por el oficial de operaciones, capitán de fragata Calixto Pereira.

Chocó contra rocas la goleta "Róbinson Crusoe"

VALPARAISO.— En la mañana de ayer chocó contra las roquetíos de la caleta de Quintay la goleta pesquera "Róbinson Crusoe", sufriendo la embarcación sólo daños de menor importancia.

El accidente se produjo a consecuencias de la densa neblina y en circunstancias que la goleta "Róbinson Crusoe" regresaba de Juan Fernández con una partida de langostas y pasajeros. La goleta entró al puerto con sus propios medios.

SAN BERNARDO.— señor Rafi Aguileta Belmar, quien fue elegido dirigente del Consejo de la Unión de Obreros de la Maestranza Central, contando con el apoyo del deporte ferroviario, en el que ha desarrollado fecunda labor

ADMINISTRADOR PARA EL PUERTO DE ANTOFAGASTA

VALPARAISO.— Ha sido designado administrador del puerto de Antofagasta don Manuel Villa U., quien se desempeñaba como subadministrador de esos servicios en Valparaíso.

La Asociación de Empleados Portuarios se reunirá el sábado próximo con el objeto de despedir al señor Villa.

Agradecimientos a S. E. por su valiosa colaboración al proyecto de bomberos

ÑUÑOA.— El Superintendente del Cuerpo de Bomberos de Ñuñoa, don Francisco Lagno Sepúlveda visitó al Superintendente de Santiago, don Guillermo Pérez de Arce Adriasola, con el objeto de expresarle su reconocimiento a la esforzada labor que desarrolló para obtener el despacho definitivo, de parte del Senado, del proyecto de ley que financia las instituciones bomberiles de todo el país.

En especial, el señor Lagno, solicitó al señor Pérez de Arce, que en nombre de los bomberos de Ñuñoa se sirviera hacer llegar al Presidente de la República, Excmo. señor Ibáñez, sus agradecimientos por su valioso apoyo y preocupación en ese importante proyecto, ayuda que fue decisiva para que dicha materia llegara a feliz término en un tiempo relativamente breve. Asimismo, pidió hacer extensivos estos agradecimientos a los parlamentarios de ambas Corporaciones y al autor del proyecto, senador Hernán Figueroa Anguita.

Mediante el proyecto en cuestión, podrán en adelante las Compañías de Bomberos disponer de los medios económicos para comprar los elementos necesarios para su lucha contra el fuego, e impulsar, a la vez, el progreso general de estas abnegadas instituciones, buscando nuevas modalidades para acudir prestamente en defensa de la propiedad ajena.

Cabe señalar que el Superintendente del Cuerpo de Bomberos de Ñuñoa, señor Francisco Lagno fue uno de los más activos dirigentes bomberiles durante la campaña destinada a convertir en realidad el mencionado proyecto. En estas mismas columnas de LA NACION dio a conocer en varias oportunidades la desesperante situación que se cernía sobre la población ñuñoina, al carecer los bomberos de los medios más elementales para combatir el fuego, faltando incluso, escalas, mangueras, hachas, etc. — (EL CORRESPONSAL).

La directiva de la Asociación Central de la Vivienda de Chillán, que preside el señor José Masio, acompañada del Intendente, señor [illegible] García; del parlamentario de la zona, diputado Luis Martín Mardones y del alcalde de esta ciudad, señor Lautaro Vergara, durante una de las reuniones que culminaron con la cesión de un predio para construir 400 casas, que hizo la Municipalidad a la Fundación Vivienda de Emergencia

Importante labor del Club Aéreo de Chillán

CHILLAN.— El Club Aéreo de Chillán, institución vinculada a todas las actividades de Ñuble, celebrará, el 28 de junio próximo, quince años de existencia. Su fundación obedeció el interés de las autoridades de la provincia, a la acción de los oficiales de la Fuerza Aérea y el entusiasmo de los vecinos de Chillán, quienes trabajaron intensamente para lograr la creación de una entidad de aviación civil, que pusiera al servicio de la ciudad y de la zona, los adelantos incorporados al resto del país en materia de transportes aéreos.

La cordialidad que reina entre los socios del Club Aéreo de Chillán, es tradicional. Entre los sitios preferidos para celebrar reuniones, citaremos la hacienda "Centinela", de propiedad del presidente de la institución, ubicada en los alrededores del pueblo El Carmen, y distante quince minutos en avión desde San Ramón.

La hacienda, de don José María Martínez, dispone de una espléndida cancha, que es visitada todos los domingos por los pilotos chillanejos. Allí se desarrollan charlas de interés, se discuten los problemas del club y se intercambian experiencias de vuelo.

PIONEROS DE LA AVIACION DE ÑUBLE.— Los señores José María Martínez y Juvenal Olalde Fonseca, agricultores de la zona, han dado al Club Aéreo su constante atención, hasta lograr colocarlo en un franco proceso de adelanto. Con sus aviones particulares realizan, al mismo tiempo, una vasta labor social. Recientemente, el Club adquirió un avión-ambulancia, que de inmediato ha pasado a prestar valiosos servicios en el traslado de enfermos a los centros médicos de Concepción y Santiago.

MATERIAL DE VUELO.— El Club Aéreo de Chillán dispone de cinco aviones para el entrenamiento de los aviadores civiles. Estas máquinas realizan también viajes frecuentes para el traslado de pasajeros que, por una emergencia grave, llegan a golpear las puertas del establecimiento.

Hace poco, este círculo de aviadores totalizó un cuadro de 51 pilotos.

EL DIRECTORIO ACTUAL.— Los destinos del Club Aéreo están a cargo del siguiente directorio: José María Martínez, presidente; Jorge Lepeley Vega, vicepresidente; René Lecoq y Teresina Milanese, secretarios; Edgar Perramón, secretario de prensa; Agusto Abatte, tesorero; Miguel Grau, director, y Oscar Serrano, jefe de materiales.

El señor Martínez es uno de los pilotos civiles con más horas de vuelo en el país, y ha realizado varios raids al extranjero.

DOS AVIADORAS DEL CLUB.— El Club tiene dos aviadoras civiles, las señoritas Norma Valderrama Reyes y Teresina Milanese B., a cuyo entusiasmo y espíritu deportivo se deben numerosas obras conseguidas en favor de la institución.

La señorita Valderrama fue la primera aviadora de Chillán. En cuanto a su compañera, de nacionalidad italiana, ha sido la primera aviadora que ha hecho acrobacia aérea en la ciudad, después de recibir un corto entrenamiento de su instructor, el teniente de la FACH, señor Carlos Urzúa.— (PETER WOODBRIDGE, Enviado Especial).

Señorita Teresina Milanese B., primera aviadora acrobática de Chillán y secretaria del Club de aviación civil de la localidad

CHILLAN CONTARA CON UNA NUEVA POBLACION

CHILLAN.— Se firmó la escritura por la cual la Municipalidad cede a la Fundación Viviendas de Emergencia el predio que ocupa el ex Club Hípico de esta ciudad, donde se construirán cuatrocientas casas para los miembros de la Asociación Central de la Vivienda, "Graciela Letelier de Ibáñez".

Esta población estará formada principalmente por obreros y personas de limitados recursos, pues sus cánones de arriendo serán bajos y de acuerdo con los ingresos económicos de sus ocupantes.

De esta manera se vienen a solucionar en parte el grave problema habitacional que afecta a Chillán desde el terremoto de 1939. El Intendente de Ñuble, señor [illegible] García, prestó su amplia colaboración para realizar dicha operación, y poder iniciar la construcción de este grupo habitacional.— (EL CORRESPONSAL).

Falleció fundador del Cuerpo de Bomberos de la ciudad de La Calera

LA CALERA.— Pesar ha causado el repentino fallecimiento del antiguo y distinguido vecino de La Calera, don Antonio Rivero Pizarro, víctima de un ataque cardíaco en la madrugada de ayer.

El señor Rivero Pizarro, era miembro fundador del Cuerpo de Bomberos de esta localidad, perteneciendo a la Primera Compañía, a la cual ingresó el 11 de diciembre de 1920. En dicha Compañía desempeñó los cargos de capitán, al año 1820, fue su tesorero, desde 1923 a 1930, director de la Compañía en 1931 y desde 1932 hasta la fecha desempeñaba el cargo de tesorero de esta, hasta ayer que lo sorprendió su muerte.

El voluntario fundador del Cuerpo de Bomberos, fue declarado miembro honorario del Cuerpo el año 1944 y había recibido los premios de 10, 15, 18, 20 y 25 años de servicio, siendo agraciado el año 1951, ciudadano honorario de la ciudad obteniendo el Premio Municipal.

El señor Antonio Riveros Pizarro, murió a la edad de 74 años, siendo jubilado de los Ferrocarriles del Estado. Los bomberos de La Calera, pierde a uno de sus mejores cooperadores, pues gran parte de su vida la dedicó al engrandecimiento de esta institución.

FUNERALES. — Ayer, a las 19 horas, fueron trasladados sus restos desde su casa habitación, al salón de honor del Cuerpo de Bomberos. Hoy a las 10 horas, se oficiará una misa en la Iglesia Parroquial de esta ciudad por el descanso de su alma y sus funerales se efectuarán a las 18.30 horas, en el Cementerio de Quillota, con la asistencia de delegaciones de los Cuerpos de Bomberos de Los Andes, San Felipe, Llay-Llay, La Cruz, Limache, Quillota Villa Alemana, Quilpué y Viña del Mar.— (ALDUNATE, corresponsal).

Don Antonio Riveros Pizarro

Variación fundamental experimentará la elección de regidores para Valparaíso

VALPARAISO.— Proyecciones sobre la elección de regidores en la comuna de Valparaíso trajo el fallo del Tribunal Calificador General, que incapacitó legalmente al doctor Jaime Barros Pérez-Cotapos, por ser comunista, para ocupar el cargo de diputado por Valparaíso.

EL CASO DE LUIS VEGA.— En la elección de regidores del domingo 1.o de abril salió elegido en la comuna de Valparaíso un candidato al que se señaló como comunista. Se trata del abogado Luis Vega Contreras, que fue presentado en la lista 7, integrada por candidatos del Partido Radical y del FRAP. Oportunamente, el secretario-asesor de la Intendencia, actuando en carácter particular, abogado German Rodríguez, pidió ante el Tribunal Calificador Provincial la inhabilidad de Vega, denuncia que también hizo el abogado Edmundo Eliashaw Malherbe. En el proceso se acumularon diversas pruebas en contra de Vega —que señalan su condición de comunista— y en los alegatos se invocó, además, el régimen de presunciones que, justamente, acepto el Tribunal Calificador General para inhabilitar al doctor Barros. Sin embargo, el Tribunal Calificador Provincial rechazó la reclamación contra Luis Vega.

NUEVA PRESENTACION.— Se informó ayer a LA NACION que los reclamantes en contra de Luis Vega Contreras acordaron hacerse parte ante el Tribunal Calificador General, apelando del fallo del Tribunal Calificador Provincial y acumulando una serie de antecedentes que prueban la similitud y concomitancias existentes entre las candidaturas de los señores Vega y Barros.

En círculos forenses se manifestó que, de acuerdo con el fallo que afectó al doctor Barros, el Tribunal Calificador General también declaría en contra de Luis Vega, cuya condición de comunista es considerada en este puerto como "vox populi".

ANULARIAN LA LISTA.— La reclamación contra Luis Vega producirá cambios fundamentales en la composición de la Municipalidad de Valparaíso, ya que la anulación afectaría, además del candidato comunista, a todos los ediles presuntivamente electos que integraban la lista 7. Los afectados son Jorge Aspés, radical; Eduardo Escobar Hidalgo, socialista de Chile, y Jorge Morales Cañas, democrático.

CONGRESO NACIONAL DE EE. PARTICULARES SE INICIARA EL SABADO

VALPARAISO.— El sábado próximo se iniciará en este puerto el Quinto Congreso Nacional de Empleados Particulares, con asistencia de unos trescientos delegados de todas las provincias del país. El congreso continuará los días 19 y 20.

Las sesiones del congreso se efectuarán en el Instituto de Previsión de Valparaíso.

CONVENCION PROVINCIAL INICIARON TECNICOS

VALPARAISO.— En el Aula Magna de la Universidad Católica de este puerto se inauguró en la tarde de ayer la Segunda Convención Provincial de la Organización de Técnicos de Chile, OTECH, con una disertación del señor Carlos Hadsil, presidente del Centro Científico de Santiago, el que se refirió a diversos aspectos de la física nuclear.

La directiva provincial de la OTECH está presidida por don Humberto Fernández.

TRES ATENTADOS CONTRA TRENES SE REGISTRARON

VALPARAISO.— Tres atentados contra trenes que se han registrado en la zona que se extiende desde Pachacama a Ocoa, fueron denunciados en la mañana de ayer al Intendente de la provincia, don Jorge A. Vio Valdivieso, por el jefe de la Sección Transportes de los Ferrocarriles del Estado.

Los atentados se registraron en la noche del miércoles entre las 20.30 y las 21.30 horas, y las autoridades ferroviarias los calificaron como graves, presumiéndose que obedecen a un plan organizado para causar alarma pública.

La Intendencia dio instrucciones a la policía de adoptar severas medidas en relación con estos hechos.

Rotary de La Calera inaugurará una plaza

LA CALERA.— Mañana a las 16 horas se efectuará la inauguración de la Plaza de Juegos Infantiles, que el Rotary Club de este pueblo ha hecho construir para el entretenimiento de los niños.

Esta obra queda ubicada en la Plaza O'Higgins, y dispone de columpios, trapecios, balancines, deslizadores y otras clase de entretenimientos para el mundo infantil.

Esta gran obra constituye un adelanto local, ya que los niños no tenían dónde pasar sus ratos libres, plaza que se encuentra completamente cerrada, sin tener los padres que pensar en los clásicos accidentes del tránsito.

A la entrada de la Plaza de Juegos Infantiles se ha levantado un hermoso monumento, y en una de sus partes se encuentra la insignia de la rueda dentada del Rotary, que significa la unión que reina entre los que mantienen el ideal de servicio.

A esta inauguración han sido invitadas las autoridades locales, características de dichos y prensa.— (ALDUNATE, corresponsal.)

Movimiento de Vapores

LLEGAN

Hoy:
A. HAVERBECK, de Puerto Montt
TARAPACA, de Arica.
Mañana:
BRANDENSTEIN, de Hamburgo.
El domingo:
PILAR, de Antofagasta.
GLORIA, de Iquique.

SALEN

Hoy:
CARIMARE, para Le Havre.
LEBU, para San Vicente.
PUNTA ARENAS, para Vancouver.
Mañana:
TARAPACA, para Puerto Montt.
BRASIL, para Estocolmo.
A. HAVERBECK, para Iquique.

Estudiantes rinden hoy homenaje a los Héroes

VALPARAISO.— Hoy a las 15 horas, las escuelas primarias fiscales rendirán el tradicional homenaje a los Héroes de Iquique, desfilando ante el Monumento dentro de la Plaza Sotomayor. Las escuelas universitarias rendirán el homenaje a los héroes, también hoy, a las 19 horas.

Mañana será el desfile que efectuarán los colegios de educación secundaria.

CONSEJO PROVINCIAL PARA NIÑEZ DESVALIDA

VALPARAISO.— Un Consejo Provincial pro Defensa del Niño Abandonado se formará en este puerto, hoy, en una reunión que se efectuará a las 18.30 horas.

Este organismo tendrá por objeto colaborar con las autoridades correspondientes en la protección de los asuntos relacionados con la infancia desvalida.

AUMENTA EMBANCAMIENTO GRADUAL A LO LARGO DEL CANAL DE TENGLO

PUERTO MONTT.— Un problema más o menos grave se ha dejado notar últimamente en este puerto. Se trata del embancamiento paulatino del canal Tenglo, precisamente en las inmediaciones del molo para el atraque de naves. Ya se han registrado algunos varamientos, afortunadamente sin consecuencias graves, que son una advertencia del peligro. El último barco que tocó fondo durante más de una hora, fue el "Puyehue", de la Empresa Marítima del Estado, el cual hubo de ser sólidamente amarrado al molo para evitar el escoramiento que podía haber resultado fatal.

Ante esta situación, funcionarios portuarios, conversaron con el Intendente de la Provincia, a quien solicitaron enviar un telegrama a Santiago, pidiendo autorización para que la fragata "Ingeniero Lira", que se encuentra precisamente en Puerto Montt, ejecute el dragado de los sitios que amenazan con embancarse, antes que sea demasiado tarde.

Explicaron al Intendente que este embancamiento se ha producido como consecuencia del relleno que se está haciendo en la prolongación del molo, debido a que la tierra y arena que se está echando allí, es arrastrada por las corrientes de la pleamar, quedando depositadas junto al espigón de atraque. El problema subsistirá hasta que la obra de ensanchamiento del molo se termine.

SUMARIO EN EL HOSPITAL.— Se está siguiendo un sumario estricto en el Hospital Regional de nuestra ciudad, con el objeto de establecer responsabilidad en la muerte del ciudadano Fructuoso Aguilar Aguilar, de 63 años de edad, ocurrida en la sala de espera del establecimiento el miércoles 9, cuando debía operarse ser atendido. Este hecho causó conmoción, ya que el mencionado ciudadano, llegó al Hospital a las 7 horas, acompañado de su yerno, Vicente Ruiz, pidiendo ser internado por encontrarse aquejado de grave enfermedad. El personal de turno del Hospital pareció que no le dio importancia al hecho y manifestó al anciano y acompañante que tenían que esperar hasta la llegada del médico del nuevo turno (un par de horas más tarde). La larga espera y la lógica incomodidad, hicieron agravar al enfermo que comenzó a agonizar, sin que su yerno hubiera podido obtener auxilio alguno. Incluso, según ha manifestado, por no habérsele querido proporcionar un jarro, no pudo darle agua al enfermo, que la pedía con insistencia. Así alrededor de las 10 horas, dejó de existir en presencia de muchas otras personas que a esa hora se encontraban en la sala de espera. En esos mismos instantes llegaba el doctor señor Andrade Chacón, director actual del Hospital, quien imponiéndose de la situación, trató de hacer reaccionar al anciano, colocándole una inyección, pero todo fue inútil, ya que la muerte se había producido.

De inmediato el doctor señor Andrade inició la instrucción de un sumario con el objeto de establecer las causas por que no fue atendido oportunamente ese ciudadano. Practicada la autopsia, se estableció que el anciano padecía de una afección cardíaca y una serie de complicaciones.— (JORQUERA, corresponsal).

LOS LEONES DE ÑUÑOA RINDIERON HOMENAJE A REP. DEL PARAGUAY

ÑUÑOA.— Bajo la presidencia del león Hugo Coello Avaria, se efectuó el miércoles 16, la sesión plenaria del Club de Leones de Ñuñoa, en la cual se rindió un homenaje a las glorias de la Marina de Chile, con motivo de la próxima celebración del aniversario del Combate Naval de Iquique y su héroe máximo Arturo Prat.

También en esta oportunidad se rindió un homenaje a la República del Paraguay, al cumplir el 14 de mayo, el 145.o aniversario de su Independencia Nacional. Asistieron, especialmente invitados, el Embajador de Paraguay en Chile, Excmo. señor Esteban López Martínez y el ex Embajador de Chile en Paraguay, general (R) don Eduardo Maldonado. Excusó su inasistencia el actual Embajador en ese país, Excmo. señor Francisco Madrid Arellano.

El presidente del Club de Leones de Ñuñoa, señor Hugo Coello Avaria, hizo entrega al Embajador de Paraguay, la campana y mazo leonístico, emblema de autoridad y mandato de esta institución, para hacerla llegar a poder del Club de Leones de Asunción, ya que el primero de los clubes mencionados es padrino del club de Asunción.

Los homenajes rendidos estuvieron a cargo de los leones Oscar González y Humberto Riquelme, respectivamente.

Entre la interesante cuenta del presidente, figuró en forma especial la semana del tránsito, que se llevará a efecto entre los días 10 y 16 de junio próximo y en la cual el Club de Leones de Ñuñoa, figura en forma destacada y como especial organizador.

Se acordó por último, en la próxima sesión del 6 de junio, rendir un homenaje a la República de Portugal, con motivo de la celebración de su aniversario Patrio, el día 10 de ese mes.

Nuevo local de I. Internos inauguran hoy en San Miguel

SAN MIGUEL.— Hoy, a las [illegible] horas, será inaugurada, en [illegible] Avenida 4886, el local a que se ha trasladado la oficina de Impuestos Internos de la comuna de San Miguel, que es la tercera en importancia de esos servicios.

En el nuevo local se ha contemplado especialmente la atención de los contribuyentes de esa comuna, esencialmente industrial.

A la inauguración han sido invitados el Ministro de Hacienda don Oscar Herrera; el Director General de Impuestos Internos, don Eduardo Urrúa Merino, y altas autoridades de San Miguel.— (JORGE SALINAS, corresponsal).

INAUGURAN POBLACION PARA OBREROS EN LA COMUNA DE PROVIDENCIA

PROVIDENCIA.— El Alcalde de Providencia, señor Enrique Oyarzún Cavada, conjuntamente con los regidores de esa comuna, procederá hoy, a las 12 horas, a hacer entrega solemne de 14 casas para obreros municipales, ubicadas en Avenida Italia N.o 1178. A este acto se ha invitado a autoridades civiles, religiosas y militares y en él se procederá a la bendición de dichas viviendas.

En el día de ayer el Alcalde señor Oyarzún Cavada inauguró los nuevos jardines emplazados en Avenida Hernando de Aguirre, acto en el cual hizo uso de la palabra, agradeciendo a nombre de los vecinos el arquitecto señor Matías Flores Pastor. Bendijo los jardines el cura párroco, Monseñor Alejandro Bermeosa.

Mañana se procederá a inaugurar el Cuartel de los Guardianes de Providencia, en locales ubicados en la República de Cuba esquina Avenida Pocuro.

ANIVERSARIO DE DOS OFICINAS BANCARIAS

QUILLOTA.— Diez años de funcionamiento en la ciudad cumplieron ayer las oficinas del Banco Sud Americano y del Banco de Chile, dos instituciones que han contribuido al mayor desarrollo comercial de la localidad y de la zona.

En la actualidad es agente del Banco de Chile el señor Roberto Latorre Román, a quien secundan en sus labores un grupo de eficientes empleados. Agente del Banco Sud Americano, es el señor Jorge Cumming; contador, el señor Raúl Sáez y apoderado el señor Juan Herrera.

Junto al Banco de Chile como el Banco Sud Americano, iniciaron sus labores el mismo día y a la misma hora y en edificios que quedan uno al frente del otro. Su instalación en Quillota constituyó un verdadero acontecimiento, asociándose a las reuniones de apertura las autoridades principales, industriales, agricultores, elementos del alto comercio, profesionales, etc., que vaticinaron un completo éxito a ambas instituciones bancarias.

Esta fecha aniversaria fue celebrada ayer en forma privada por los jefes y empleados, recordando los primeros años de labores y destacando la numerosa clientela que cada Banco atiende.

Rotary Club de Quillota destinará su sesión-almuerzo de hoy, en los comedores del Hotel España, a rendir un homenaje de recuerdo a los fundadores de ambos bancos y a tener como invitados de honor a los agentes y empleados superiores del Banco Chile y del Sud Americano.— (JIMENEZ SALINAS, Corresponsal).

Un viaje por mar...
atesorado recuerdo..

La agitada vida moderna, con su caudal de preocupaciones y ajetreos, exige un descanso lejos del trajín diario. Pero un descanso a todo confort y a todo lujo, en elegantes cabinas disfrutando de excelente comida, de inolvidables horas de camaradería, de sol, en la piscina al aire libre y de la perspectiva siempre variable de nuevos horizontes. Es entonces cuando el viaje se convierte en un verdadero estímulo para el cuerpo y el espíritu. Todo esto y mucho más se lo brinda

GRACE LINE

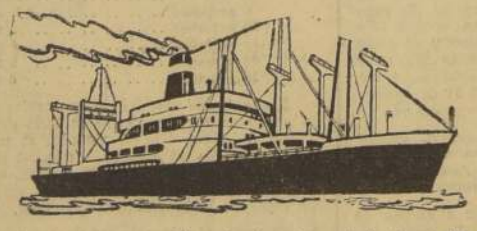

Semanalmente parte uno de los famosos "Santas"

Consulte sobre pasajes a: GRACE Y CIA. (CHILE), S. A.
Morandé 315, Santiago. Fono 63141
Plaza Sotomayor, Valparaíso. Fono 7921

ESPECTACULOS DE HOY EN VALPARAISO

AVENIDA (5154).— Otro amor, La noche del pasado y La pelirroja indómita.
CARRERA (7489).— Piedad criminal y El gran botín.
CENTRAL (7352).— Noche de Decamerón y Mujer apasionada.
CONDELL (2037).— La leyenda de los navajos y La seductora madame Bovary.
COLON (2949).— Todos los caminos conducen a Roma.
IMPERIO (4567.— Más vivo que muerto.
METRO (3111).— Melodía interrumpida.
MUNICIPAL (VINA — 81739).— El circo de tres pistas.
OLIMPO (VINA — 81386).— El abismo y Tierra generosa.
ORIENTE (VIÑA — 89679).— Héroe por accidente y Agresores.
PACIFICO (6057).— La hermana San Sulpicio.
REAL (2649).— Requiebro.
RIALTO (VIÑA—81906).— Desliróe.
RIVOLI (2368).— La reina Cristina, Una noche en el Tabaris, Danubio rojo y Sublime decisión.
REX (VIÑA—85050).— Helena de Troya.
VALPARAISO (5522).— El salario del miedo.
VELARDE (VALPARAISO - 4694).— Francesita apasionada.
VELARDE (QUILPUE — 342).— Cuando nace el amor y Un rincón cerca del cielo.
VICTORIA (3778).— Compañía de Operetas.

NOTA.— Los números entre paréntesis corresponden al teléfono de cada sala.

GUIA PROFESIONAL

ABOGADOS

AIDA SEPULVEDA
Toda clase asuntos profesionales, especialmente cobranzas cheques, letras, cuestiones matrimoniales Atención provincias. Compañía 1291, oficina 201, 6 a 8 P. M.
(GP) 20-6 P.

MANUEL CARLES
Nulidades matrimonio Divorcios Particiones. Huérfanos 1294 64539
(GP) H/O C.

MESA Y GUERRERO
Exclusivamente nulidades matrimonio. Estado 152, oficina 811. Edificio Banco Español. De 11 a 13 y de 18 a 20 horas.
(GP) 19-5 P.

FERNANDO GUERRERO
Abogado, Divorcios, nulidades matrimonio. Asuntos civiles. Estado 152, oficina 811. Atención, 11 a 13 y 18 a 20 horas.
(GP) 31-5 H/O.

LAURA MULLER
Toda clase de juicios. Cuento abogados competentes. Moneda 1137, fono 89917.
(GP) 31-5 C.

ELIAS NEGHME RODRIGUEZ
Juicios del trabajo. Ahumada 131. Oficina 818. Fono 88987.
(GP) 31-5 C.

ROBERTO SANHUEZA
abogado.
Bandera 465. Nulidades matrimonio, divorcios, particiones.
(GP) 16-6 P.

DENTISTAS

CLINICA DENTAL DOCTOR FAIVOVICH
Dentaduras artificiales inmediatas Cirugía, radiografía. San Antonio 427, 7.o piso, oficina 711. Teléfono 89988.
(GP) H/O C.

DENTISTAS

EXTRACCIONES
Dentaduras, reparaciones rápidas. Rosas 2035.
(GP) 12-6 P.

Dr. MUNOZ SOLICA
Cirujano dentista. Prótesis, puentes. Ahumada 312, Of. 717. Teléfono 67815.
(GP) H/O C.

Dra. GALLEGUILLOS
Cirujano dentista. Niños, adultos Luis Beltrán 1686 (Ñuñoa)
(GP) H/O C.

CLINICA DENTAL CENAGOS
Pida su consulta, toda hora. Teléfono 85702. Trabajos urgentes. Prótesis inmediata. Compañía 1068, oficina 1103.
(GP) H/O C.

MATRONAS

AZUCENA NAVEAS
Embarazos, partos. Miguel León Prado 665, por Santa Rosa, Victoria.
(GP) 25-5 P.

TERESA SANTANDER
Salvador Sanfuentes 2141, frente a Brasil. Fono 65858.
(GP) 25-5 P.

SEÑORA MORAL
Regresó de Estados Unidos. Casos urgentes. Ultimos adelantos. Merced 268, Depto. 11, teléfono 380316.
(GP) 13-6 P.

SEÑORA PHERINY
Atiende enfermas provincias. Lord Cochrane 95.
(GP) 31-5 C.

MEDICOS

CARUAS
Alergias, Asma, Rinitis, Urticaria, Eczemas Reumatismo. Carmen 765. 3 1/2-6.
(GP) 17-6 P.

MEDICOS

DOCTOR GALLEGUILLOS
Rayos X, aparato digestivo, higado, corazón, pulmón. Consultas, 17-18 horas. Alameda 1153, departamento 730. Teléfono 74731. Fuera de hora, 80091.
(GP) H/O C.

THOMPSON SCHWARZENBERG
Metabolismo, impotencia, obesidad, glandulas. Merced 486-A.
(GP) 5-6 P.

Dr. CONSTANTINO CHUAQUI
Enfermedades nerviosas y mentales. Alcoholismo. Amunátegui 75, Tel. 63977. Consultas de 17.30 a 19.30.
(GP) H/O C.

Dr. MARCELO ZIMEND
Oculista. Huérfanos 757, Of. 810. Horas: 4-6. Fonos 397796-495477.
(GP) 9-6 P.

Dr. GASTON RAMIREZ
Piel. Manuel Rodríguez 54. Fono 68823.
(GP) H/O C.

Dr. GORGEWSKY
Rayos X. Estómago, hígado, bronconeumonares, diabetes. Compañía 2211 (80859). 14 a 17 horas.
(GP) 27-7 P.

DOCTORA NAVARRETE
Partos y ginecología. Consultas de 16 a 19 horas. Vicuña Mackenna 815. Teléfono 35912.
(GP) H/O C.

Dr. MARIN VIVADO
Ano, recto, hemorroides, varices. Agustinas 715, tercer piso, departamento 302. Teléfono 61916.
(GP) H/O C.

ERNANI PARODI
Piel, sífilis, venéreas. Serrano 333.
(GP) 29-5 C.

ISIDRO MARTINEZ
Ano, recto, colon. Valentín Letelier 1381, departamento 505. 66961-492664.
(GP) 5-6 P.

MEDICOS

ABDELKARIM DAVIS
Señoras
Ginecología, Sexología, Psicoanálisis. Consultas: 3-7. Huérfanos 2084.
(GP) 14-6 P.

Dr. GUTIERREZ
Vías urinarias, venereas. Presidente Ríos 35, oficina 22. Alameda entre San Francisco y Santo Domingo. 13-17 horas. Teléfono 387383.
(GP) 25-5 P.

CLINICA BERMAN
Victoria 1091, esquina San Diego. Teléfono 53060. MEDICINA GENERAL, cirugía, ginecología, piel, venereas, ojos, oído, nariz, garganta. RAYOS X, ultrasonidos, inyecciones, vitaminas, nebulizaciones, inyecciones. Dentistas.
(GP) 31-5 C.

DOLORES
Huesos, articulaciones, fracturas, reuma. Defectos cadera, pies. Phillips 16. 32351.
(GP) H/O C.

Dra. LUISA PACHECO PIZARRO
Médico cirujano. Señoras y niños. Consultas de 15 a 18 horas. Huérfanos 412. Fono 80195.
(GP) H/O C.

PRACTICANTES

LUIS ALDUNATE
Curaciones, inyecciones, especialmente vías urinarias, pesca, indicación médica. Teatinos 344. Fono 60878, cerca Hotel Carrera.

LABORATORIOS DENTALES

"LABORATORIO RAPIDO"
Para soldaduras decisiva y soldaduras finas en general. Fuente Agustín Edwards 29, oficina 110, entrepiso. Entrada por oficina 312. Teléfono 62173.
(GP) H/O C.

DIJO la PRENSA

LA NACION

"POR LOS CALCULOS que hemos hecho en el Consejo Nacional de Deportes, la preparación, el viaje y estadía de cada atleta cuesta un millón de pesos. Lo que significará un monto total de 22 millones quinientos mil pesos".

"El financiar este gasto, el Consejo Nacional de Deportes encara la realización de varios proyectos. "Pero sin la ayuda decisiva de la ayuda fundamental y decisiva de los Poderes del Gobierno", dice Alejandro Rivera, "el momento es favorable, porque existe en Chile un clima adecuado".

CLARIN

"BARCELONA", uno de los mejores equipos españoles de fútbol, jugará en Chile en julio próximo. En efecto, ya está enviada a la Asociación Chilena, las que en principio le fueron aceptadas".

EL MERCURIO

"LA PROBABLE formación de la línea delantera del equipo de Colo Colo para su cotejo del domingo en Rancagua con O'Higgins será la siguiente: Rodríguez, Normazabal, Robledo, Cremaschi y Ramírez".

EL DIARIO ILUSTRADO

"RENUNCIO en forma indeclinable a los cargos de gerente ad honores y director de equipos, el señor Pavez, que vinculara al fútbol para hacerse cargo del cuadro en la segunda rueda de 1955. Presenta su renuncia por motivos exclusivamente personales".

LAS ULTIMAS NOTICIAS

"EN EFECTO, en la reunión del próximo lunes, el Consejo de la Asociación Central tratará la petición que formularan dos o tres clubes, a fin de que se permita la incorporación de Sergio Livingstone en otro club, pese a que el plazo de inscripción ya se inició. Sería preciso que ningún club autorizando dicha incorporación. Al respecto, estamos en condiciones de informar que dos clubes se "pelearían" al "Sapo" en la inscripción para llevarlo a sus registros: Colo Colo y Universidad de Chile".

EL DEBATE

"CONVERSAMOS anoche con don Carlos Klockmann, presidente de la Confederación máxima del boxeo, sobre el caso de Unzuga.

"Nosotros lamentamos más que nadie lo sucedido con este boxeador excepcional, ya que su sobre faena reciente, indudablemente, en el prestigio de los organizadores de los espectáculos boxeriles".

LA SEGUNDA

"COLO COLO cambiará su cuadro para el domingo.

"Es posible que jueguen Cremaschi y Rodríguez en la delantera, y Farías en la línea media.

"Más saben los diablos por viejos que no diablos... parecen decir los años".

LA TERCERA

"EN REVIDA lucha, donde tuvo como rival a Nemesio Ravera, representante del Audax Italiano, se impuso Luis Hernán Videla, defensor de la Universidad Católica, por cinco tres votos, para el cargo de vicepresidente de la Asociación de Voleibol de Chile, cargo que se encontraba vacante por renuncia de Rafael Lasalvia D'Elia".

EL SIGLO

"EN EL NORTE de nuestro país los llaman "mentolatum"; por acá en el centro les dicen "pelicilina"... porque son buenos para varios deportes. En Iquique, Freddy Wood era un crack para el fútbol, básquetbol, waterpolo, béisbol; José Gallo, maratonista para el básquetbol y atletismo; Antonio Vallale, bueno para la natación y el fútbol; acá en el centro, Eduardo Kapstein, un crack para el básquetbol y vólibol; Nelly Gómez, campeona en atletismo, y quinza, la mejor gimnasta chilena; Manolo Castillo, notable boxeador; y admirable futbolista, etc. Casos a montones".

MUNDO LIBRE

"LA DIRECTIVA del Club Deportivo La Serena ha tomado contacto con la del Club Magallanes para solicitar el pase del jugador Raúl Maturana, que actúa por la reserva albiceleste, y que ha jugado desde 1953 en el equipo de honor en numerosas oportunidades".

P. M.

"SI EL CISMA continúa en el básquetbol femenino, que anuncia marginarse en liga aparte y paralizando el torneo oficial ya comenzado, va a tener que intervenir el Consejo Nacional de Deportes".

No juegan Ted Robledo ni Bustamante, en Colo Colo

El domingo, frente a O'Higgins.— El medio zaguero fue atacado de ictericia, y tiene para dos meses de reposo.— Francisco Fernández se casa el domingo, pero mañana defenderá la valla de Magallanes frente a Rangers.— Programas dobles mañana y el domingo en Santa Laura.— Roberto Coll reaparece en Palestino, en el match con Audax.— Oscar García y Díaz, en el conjunto de Santiago Morning.

Dos cambios sufrirá el conjunto de Colo Colo que, el domingo próximo, va a Rancagua, para medirse con O'Higgins, en el campo del Estadio Braden. Plinio Bustamante, zaguero de relevante actuación en los últimos encuentros, tiene una lesión al dedo grande de un pie, debiendo permanecer inactivo. Su lugar será ocupado por Arturo Farías que, de esta forma, hará su debut en el torneo oficial. La otra baja es Ted Robledo. El medio zaguero albo fue atacado de ictericia, viéndose obligado a guardar reposo e iniciar un rígido tratamiento que lo tendrá en cama por espacio de unos dos meses. Lo atiende el Dr. Schwatz, médico del instituto blanco. Para reemplazar a Robledo se piensa en Charles Villarroel. Otra novedad casi segura en el cuadro popular será Atilio Cremaschi. En la práctica de ayer se vio totalmente recuperado, anticipándose de que formará en Rancagua como insider izquierdo.

MAGALLANES CON RANGERS.— Es este uno de los partidos que mejores perspectivas presenta en la tercera fecha. Juegan mañana en Santa Laura, a las 13.45 horas. No habrá cambios en el once albiceleste que viene de lograr un magnífico triunfo sobre Colo Colo. Francisco Fernández, a pesar de contraer matrimonio el domingo en Linares, defenderá el arco. La presencia de Rangers, invicto y con su valla sin batir, rodea de notable interés este encuentro.

UNION CON SANTIAGO.— Ninguno de los dos ha ganado. Los rojos consiguieron un punto frente a Everton, pero después cayeron sin apelación ante Wanderers.

Se cree que podrá reaparecer Isaac Fernández en la extrema defensa, con lo que se afirmaría todo el conjunto. Santiago Morning, que no ha conseguido todavía ningún punto, anuncia varios cambios en su estructura. Especialmente en el ataque, donde debutarán en el campeonato Oscar García y Guillermo Díaz. Es el match de fondo de mañana en Santa Laura.

EL DOBLE DOMINICAL.— Muy bueno es el programa doble a realizarse el domingo en Santa Laura. Match bravo debe ser el de Universidad de Chile y Ferrobadminton. Son dos equipos que se han visto bien, que se van armando y jugando más de una fecha a otra. Los estudiantes se trajeron el domingo pasado un punto desde Quillota, y Ferro batió a O'Higgins.

Para Audax Italiano y Palestino, el cotejo que sostendrán en esta misma reunión, aparece como una buena ocasión para rehabilitarse. Ninguno de los dos ha conformado. Audax empató primero con Magallanes pero después fue a Talca y perdió con Rangers. Palestino empezó perdiendo con Wanderers y tras cartón logró una victoria opaca sobre Santiago Morning. Si vuelve al conjunto Roberto Coll, cabe esperar entonces una recuperación del campeón, ya que el insider es pieza vital cosa irremplazable.

LOS DE PROVINCIAS.— Aparte del ya indicado cotejo de O'Higgins con Colo Colo, se disputarán otros dos lances en campos provincianos. En Quillota, San Luis recibe a Everton en una de las luchas que mejor se presentan dentro de la jornada. Van muy bien los dos, jugando con mucha garra y calidad. Y en Playa Ancha, Wanderers justicieramente aspira a seguir invicto en la discusión de los puntos frente a Green Cross.

INAMOVIBLE. — Algunos cambios habrá en Colo Colo, para el match con O'Higgins, quien ya sabe de un triunfo sobre los albos, en su cancha de Rancagua, en el torneo de 1955, donde se impuso por 3-1. Luego, se desquitaron los albos en la segunda rueda, venciendo por 2-1. Se da por seguro que Farías reemplazará a Bustamante y Cremaschi a Manuel Muñoz. Isaac Carrasco está inamovible como zaguero izquierdo, pues es en él que ha encajado con singular éxito.

DOS TRIUNFOS DE AYALA EN PARIS

PARIS, 17.— (UP).— En la segunda rueda del tradicional torneo internacional de tenis en el Estadio Roland Garros, el jugador chileno Luis Ayala, derrotó al yugoeslavo Aca Popovic, por 6-1, 6-0 y 6-2.

En otro individual de varones de la misma rueda, Herbie Flam, norteamericano, superó a su compatriota Tony Vincent, por 6-2, 6-2 y 6-1.

Mike Davies, británico, venció a Andrés Hammersley, chileno, por 7-9, 6-2, 6-0 y 6-0.

Jaroslav Drobny, checoeslovaco que juega por Egipto, derrotó a Robert Mark, australiano, por 6-0, 6-2 y 6-1.

Sven Davidson, sueco, venció a Orlando Sirola, italiano, por 6-3, 6-4 y 7-5.

En dobles de varones, primera rueda, Michel Lasry y Jacques Nay, franceses, vencieron a Eduardo Argon, uruguayo, e Ivo Pimentel, venezolano, por 6-2, 5-7, 6-5 y 7-5.

Resultados de la segunda vuelta de individuales de caballeros: Kurt Nielsen, de Dinamarca, venció a Jean Claude Molinari, de Francia, por 7-5, 6-4 y 7-5. Hoad derrotó a Imre Gulyas, de Hungría, por 6-4, 6-2 y 7-5. Roger Becker, inglés, le ganó a Torben Urrich, danés, por 9-7, 6-1 y 6-1, con lo que finaliza la segunda vuelta para hombres.

En la competencia de dobles, Andrés Hammersley, de Chile, y Esteban Reyes, de México, vencieron a Ulf Schmidt y a Torsten Johansson, de Suecia, por 9-7, 7-5 y 6-1. Don Candy, de Australia, y Bob Perry, de los Estados Unidos, derrotaron a Christián Grabdet y Michel Lamasson, de Francia, por 6-3, 6-2 y 6-3. Luis Ayala, de Chile, y Sven Davidson, de Suecia, derrotaron por "walkover" a Rupert Huber, de Alemania, y a Manolín Morales, de República Dominicana.

Jaroslav Drobny, de Egipto, y Trevor Fancutt, de Sur-Africa, derrotaron a Richard Macy y Jerry Slobin, de Estados Unidos, por 6-3, 6-3 y 6-2.

Irving Dorfmann y Herbert Flav, estadounidenses, vencieron a Imre Gulyas, de Hungría, y Marcel Schaff, de Francia, por 6-2, 6-3 y 6-4.

Robert Howe, de Australia, y Art Larsen, norteamericano, les ganaron a Donald Black, de Australia, y Wieduardo Martínez, español, por 6-4, 6-8, 6-4 y 6-4.

Jacques Brichant y Gino Mezzi, de Bélgica, vencieron a J. Ahmad y Khan Said, de Pakistán, por 3-6, 6-3, 6-2 y 6-2.

Michel Laymyze y Francis Nys, de Francia, derrotaron a Orlando Garrido, de Cuba, y John O'Brien por no presentarse a jugar.

En la primera vuelta de dobles para hombres, Jacques Brichant y Gino Mezzi, de Bélgica, derrotaron a J. Ahmad y a K. Said, de Pakistán, por 3-6, 6-3, 6-2 y 6-2.

Vladimir L. Reque, de Ecuador, y Gustavo Rueda, de Colombia, vencieron a Dean Brinkman y a Wayne van Voorhees, de Estados Unidos, por 5-7, 6-0, 7-9, 6-4 y 6-4.

Pelea con Balbi.-

Salvia aspira a seguir esta noche la racha de nocauts

Es un choque de pegadores, en el ring del Caupolicán.— Atrayente el otro lance a 10 asaltos: Farías con Casas.— Debuta Manuel León como profesional

Sergio Salvia se ha convertido en una de las figuras más atrayentes de la actual temporada de boxeo profesional. Sus triunfos espectaculares y rotundos sobre los argentinos Freitas, André y Salibe, en una sucesión sostenida y de superación, lo han mostrado de nuevo en toda su condición de noqueador temible. Esta noche, en el ring del Caupolicán, el liviano que dirige Sabino Villarroel, se presentará en un match a diez rounds frente a José Balbi, profesional de Rosario que está bajo la tutela de Alejandro Antal.

De atenerse a lo que se le ha visto a Balbi en el gimnasio, este es un compromiso de riesgo para Salvia. El rosarino es fuerte, agresivo. Tiene mucha eficacia en la media distancia, donde saca amplio provecho de su poderío físico, y asegada potente con las dos manos. Casi ninguno de sus "aperritos" ha podido resistirle la potencia de su golpe. José Balbi es campeón de peso liviano de Rosario, actuando como profesional desde 1953. Naturalmente que ha ganado y ha perdido en su carrera. En su record aparecen victorias por fuera de combate sobre valores conocidos como Ocampo, Luis Salinas, y también a Héctor Unzuga. Venció por puntos a Mario Rotondo. Y ha perdido con figuras del prestigio de Rafael Azuaga, Héctor Madariaga y José Giné.

Se trata de un profesional de experiencia, factor éste en el cual los argentinos aventajan siempre a los nuestros, por venir de un medio más desarrollado y con posibilidades más amplias.

Es fácil prever entonces una brega intensa y emotiva para esta noche. Salvia y Balbi son hombres recios, que van siempre adelante. Y ya está dicho que pegan una barbaridad. Habrá noceut, de eso no cabe duda. Y ganará aquél que conserve mejor la serenidad, no se atolondre y sepa aprovechar ese factor pegada.

José Casas, otro rosarino, pero de la categoría pluma, vuelve a presentarse esta noche en el ring de la calle San Diego. Cuando enfrentó a Roberto Lobos, Casas causó buena impresión, no obstante perder por noceut. Es que el rosarino reapareció en un combate vibrante, de gran garra y emoción, mostrando aptitudes de peleador recio, seguro, muy efectivo. Ahora revalidará, a buen seguro, esa impresión frente a Luis Farías. Para éste, el cotejo, pactado a 10 asaltos también, constituye una excelente oportunidad, ya que de lo que haga en esta pelea depende de que se le otorgue una nueva chance con Lobos, a quien le opuso enconada resistencia. Farías ha ganado por fuera de combate todos sus últimos compromisos.

En el programa aparece también el nombre de Manuel León, campeón de Chile amateur, en el peso liviano. León entre ahora al profesionalismo, con la posibilidad cierta de transformarse en una figura de relieve. Su primer rival es Sergio Guerra, aunque hasta ayer se creía que este último podía ser reemplazado, por no ser bueno su estado de salud.

La velada de hoy en el Caupolicán se iniciará con un cotejo a seis asaltos entre Orlando Poblete y Manuel Arredondo.

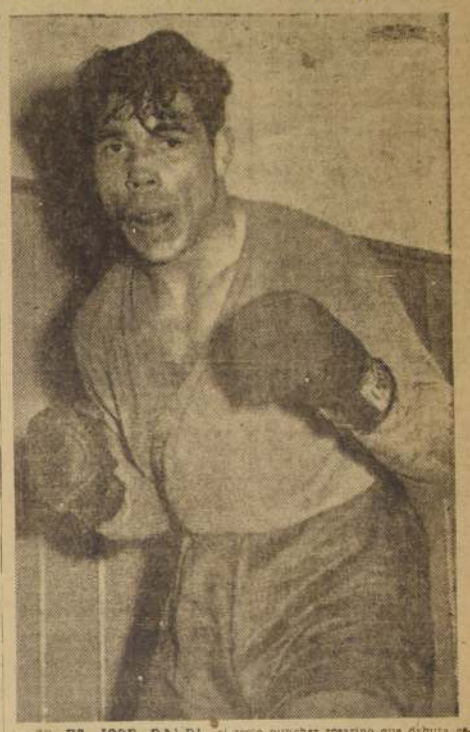

ESTE ES JOSE BALBI, el recio puncher rosarino que debuta esta noche en el cuadrilátero del Caupolicán. Asuma una empresa difícil, ya que su rival, Sergio Salvia, viene descollando, habiendo puesto a dormir a sus tres últimos adversarios. Será un combate intenso, de acciones recias y que tendrá que definirse ante de los 10 rounds.

La VOZ del PUBLICO

HINCHAS PORTEÑOS DE COLO COLO, NO QUEDARON CONFORMES CON EL CUADRO

Señor Jefe de Deportes: "Fuimos al partido de Colo Colo con Magallanes, como es costumbre en los socios de la filial Valparaíso. Encontramos al team albo con los mismos males del año pasado; sin garra ni empuje, ni espíritu de lucha. No pretendo que gane siempre, pero que si pierde, que lo haga luchando, jugando bien, con voluntad. Estimamos que todo el mal está en la delantera, que no sabe aprovechar el respaldo de la defensa. Hay muchos pases a los costados y con la ausencia en el centro de Jorge Robledo, se pierden las oportunidades de gol frente a las veloces contrarias. Al parecer, son varios los jugadores agotados, cansados de fútbol. ¿Por qué no hacer la prueba con Saltadores, Moreno y Rodríguez? La dirección técnica del cuadro debe hacer algo para "activar" a la ofensiva.— Firmado: por hinchas porteños, carnet de Colo Colo 32203, de Valparaíso.

QUE A RAMIREZ SE LE UBIQUE EN SU PUESTO HABITUAL DE ALERO IZQUIERDO

Señor Jefe de Deportes: "Soy un colocolino de corazón. Y sé de fútbol, como que jugué junto a Manuel y Carlos Arancibia, que defendieron los colores de Colo Colo, y al lado de los hermanos José y Santiago Rivera, de Wanderers. Me parece que el equipo actual de Colo Colo está mal, por la ubicación que se le ha dado a algunos de sus hombres. Como es el caso de Jaime Ramírez, alero izquierdo hecho y derecho, a quien a toda costa lo quieren ubicar en el costado derecho. Por lo demás, en pleno campeonato, no se pueden hacer experiencias. Para mí, la formación del cuadro debe ser la siguiente: Escuti; Rustemante y Núñez; Carrasco, Villarroel y Oriedo; Rodríguez, Hormazábal, Robledo, Muñoz y Ramírez".— Firmado: Oscar León, Valparaíso.

A los socios del Club Deportivo Universidad Católica

Match Universidad Católica-Unión Calera

SOCIOS Y SIMPATIZANTES.— Con motivo de la realización de este encuentro en la vecina localidad de La Calera, se ha establecido un servicio especial de microbuses —que forma parte de los servicios contratados para asistir a todos los encuentros que realice Universidad Católica fuera de Santiago durante la presente temporada— y que cuenta con coches pullman, que darán comodidad y rapidez a los asociados. Para el match en referencia se ha fijado un horario muy cómodo para la salida de Santiago: 10 y 11 horas, combinación con el almuerzo en el Hotel Capri, de La Calera, y a las 12 horas, este último microbús se dirigirá directamente al Estadio.

Los precios han sido fijados en la suma de $ 800, ida y vuelta, incluyéndose en este valor el impuesto de socio. Las inscripciones se reciben en la Administración del Club, Alameda 340, primer piso, sólo hasta el sábado a las 12 horas.

SOCIOS UNIVERSITARIOS.— La directiva, en consideración a la enorme importancia que tiene la realización de este encuentro, invita en forma muy especial a todos los socios alumnos de la Universidad a formar parte de esta caravana que acompañará al primer equipo. Para los universitarios se ha fijado un precio especial en los pasajes, por lo que se les ruega se sirvan pasar por la Administración a solicitar sus boletos.

ABONOS DE LOCOMOCION.— El Club, haciéndose eco de los sacrificios que deberán afrontar los socios para acompañar a su equipo en todas las presentaciones que haga fuera de Santiago, ha contratado los servicios de un microbús que hará siete viajes fuera de Santiago, incluyendo La Serena. Este servicio sólo llevará a socios con pasajes de abono, cuyo valor es de $ 7.500 en total. Los socios que deseen adquirir estos abonos, deberán inscribirse en la Administración, y si desean, les serán concedidas facilidades que deberán solicitar de la Gerencia.

CUOTAS SOCIALES.— La Gerencia del Club solicita en forma encarecida de los señores asociados se sirvan informar a los teléfonos 31222 ó 30639, cualquier cambio de residencia hecho últimamente, a fin de ordenar los kardex y poder enviarles el servicio de recaudadores. Se solicita este favor de los señores socios, por cuanto con los nuevos sistemas de cobranzas se espera completar las sumas solicitadas por el H. Directorio para el financiamiento de las diversas actividades deportivas que se desarrollan.

ABONOS A TRIBUNA NUMERADA.— Se avisa a los poseedores de abonos a la tribuna numerada del Estadio Independencia, que en la Administración se encuentran los nuevos abonos para la presente temporada. La Gerencia ha establecido un plazo hasta el 1.o de junio para reservar asientos a aquellos socios que deseen renovar los mismos números que poseían el año pasado. El valor de estos abonos se ha mantenido en las sumas de $ 750 y $ 1.000.

Elecciones tendrán cronistas deportivas

Interesantes aspectos de su visita a Lima, destacó el director del Círculo de Cronistas Deportivos Carlos Guerrero, en el informe que ofreció al directorio en su última sesión, destacando la cordialidad con que fue recibido por los colegas que preside Oscar Paz, y con los que se charló de las vinculaciones entre los Círculos de Perú y Chile.

También el directorio recibió el informe del prosecretario, Víctor Abt, sobre los exámenes de los aspirantes a entrenadores de fútbol que se efectuaron en Cauquenes, y a los que asistió especialmente invitado por el Director General de Deportes del Estado, general (R) Elías Ducaud.

El personero del Círculo pudo apreciar la importante labor cumplida por el profesor Máximo Garay, en un grupo de 28 alumnos, que rindieron satisfactorias pruebas de su capacidad.

También puso de relieve la campaña de divulgación que realiza la Dirección de Deportes, no sólo a través de esos cursos de fútbol, sino, también, exhibiendo películas que analizan diversas facetas técnicas.

ASAMBLEA GENERAL.— Finalmente, el directorio acordó efectuar la asamblea general para elegir el nuevo directorio del Círculo, el próximo martes 29, a las 22 horas, para ocuparse de la siguiente tabla:

a) Acta de la última asamblea.
2) Memoria anual.
3) Balance de tesorería.
4) Elección de directorio.
5) Designación de la comisión revisora de cuentas.

Selección soviética de básquetbol llega en junio a Argentina

BUENOS AIRES, 13. (UP). — Cuatro partidos disputará en Buenos Aires el seleccionado soviético de básquetbol que llegará a esta capital el próximo mes de julio.

Entre sus adversarios figurará el preseleccionado para los juegos olímpicos de Melbourne y el combinado de la federación metropolitana de esta ciudad.

Un finés es el mejor garrochista europeo

ANN HARBOR (Michigán).— Eeles Landstrom, estudiante de segundo año de la Universidad de Michigan, natural de Helsinki, Finlandia, está considerado por muchas autoridades del deporte como el mejor saltador europeo de garrocha y se cree que tiene grandes probabilidades de superar la marca de 15 pies de altura.

Eeles, campeón actual de Europa, ha logrado saltar 14 pies nueve pulgadas y medio. Los seis atletas norteamericanos que han superado la marca de 15 pies son Cornelius Wederman, Bob Leitz, Don Cooper, Bob Gutowski y Don Bragg. Wederman tiene el record mundial con 15 pies, 8 pulgadas y media, establecido en el Estadio de Chicago en 1943.

COLO - COLO

TRENES EXCURSIONISTAS EL DOMINGO 20 A RANCAGUA

Match Colo-Colo vs. O'Higgins

Salida de Estación Alameda: 7 y 7.30 horas.

Regreso de Rancagua: 19 y 19.30 horas.

VALOR PASAJES:

Primera clase, IDA Y REGRESO . . . . . $ 310
Tercera clase, IDA Y REGRESO . . . . . $ 160

Venta de pasajes, impuestos y entradas, hoy y mañana, en Cienfuegos 41, fono 80806.

"La Voz de Colo Colo para Todo Chile".— Por CB 57, Radio Soc. Nac. de Agricultura: MARTES, JUEVES y SABADOS, de 19.30 a 20 horas.

MUNICIPALIDAD DE SANTIAGO

Secc. 2a.— N.o 767

SANTIAGO, 15 de mayo de 1956.

Vistos estos antecedentes N.o 3.921, y, en especial, la Sentencia de Proclamación de Regidores por la Comuna Municipio de Santiago, del Tribunal Calificador Provincial, de fecha 11 del presente mes, y teniendo presente lo dispuesto en los artículos 41, 44, inciso 4.o, y 93 N.o 4 de la Ley Orgánica de Municipalidades,

DECRETO:

CONVOCASE A SESION ESPECIAL DE INSTALACION DE LA I. MUNICIPALIDAD DE SANTIAGO, para el día DOMINGO 20 de mayo en curso, a las 14 horas, en el salón de sesiones.

Anótese, publíquese, envíense las citaciones del caso y dese cuenta a la I. Municipalidad.

Firmados: **M. Teresa del Canto Molina**, Alcalde.— **Mario Arenas Blanlot**, Secretario.

Mejoral
Mejoral
Mejoral

DILEMANTICESE ¿ CON "DILEMA"

Todos juegan con "DILEMA"

Juego moderno, combine palabras y gane cultura.

Lleve alegría a su hogar.

EN VENTA: en los Depósitos SHYF y en todas las casas del ramo.

Al por mayor: Distribuidora SHYF Sazié 2935 Fonos: 93511 - 93431

DILEMA SERA SU HOBBY...

SE PUEDE JUGAR EN CASTELLANO, INGLES Y ALEMAN

POR los BARRIOS

HOY, A LAS 22 horas, quedarán cerradas las inscripciones para el Circuito Pedestre de Santiago, que se correrá el lunes próximo, y que ha sido organizado, como en años anteriores, por el Círculo Atlético Royal. Han anunciado su participación los más eficientes fondistas de los clubes Famae, Tranviario, Suplementeros, Stade Francais, Universidad Católica, Universidad de Chile, Atlántida, Green Cross, Santiago Atlético, y de clubes de provincias. Las inscripciones se reciben en San Francisco 239.

o—O—o

EL PRIMER equipo de fútbol del Club Maccabi se impuso por 2-1 a Rupan, por el torneo oficial de la Liga de Ñuñoa. El segundo también ganó por 3-2.

o—O—o

EL CLUB Deportivo Bandera Atlético busca adversarios para actuar en fútbol. Las bases deberán solicitarse a calle Cinco de Abril 3465.

o—O—o

DEFENSOR BEZANILLA ha organizado un baile, para el domingo, a las 21 horas, en el local de calle Bezanilla 1495.

o—O—o

POR EL TORNEO infantil de fútbol del Club Escudo de Chile, el domingo se jugarán los siguientes partidos: tercera infantil, 9 horas, Nacional Bulnes-Juventud Colo Colo; Defensor Ríos-Escudo de Chile; Julio Ruiz-Pinguinos; y Semáforo-Unión Parroquial; segunda infantil, a las 13.30 horas, Julio Ruiz-Juventud Colo Colo; Unión Parroquial-Escudo de Chile; Semáforo-Nacional Bulnes, y Defensor Ríos-Pinguinos.

o—O—o

EN EL ESTADIO El Llano se efectuará el domingo un festival de fútbol organizado por el Círculo de Antiguos Deportistas Juan Ramsay, cuyo programa consulta los siguientes partidos: 14 horas, Juan Ramsay con Defensor Juvenil, segundos equipos; 15 horas, Juan Ramsay con Unión Milán, primeros equipos; y 16 horas, Unión Condell con Santos Aybar, en disputa de la Copa Juan Vásquez.

o—O—o

CON DIVERSOS actos deportivos y sociales celebrará mañana su tercer aniversario el Deportivo Hermanos Robledo. Estos tendrán lugar en su local de calle San Isidro 499.

o—O—o

MAÑANA comienza a desarrollarse el programa de festejos preparado por Gimnástico Arturo Prat, en celebración del 53.o aniversario de su fundación. Los viejos tercios se reunirán en una comida, que se efectuará, a las 21.30 horas, en el local de calle Amunátegui 232. El domingo participará en básquetbol, frente a la Escuela Vocacional y Población Juan A. Ríos; y el lunes en frentará, en fútbol, al Deportivo Estrella. Finalmente, por la noche, se verificará un baile en Amunátegui 232.

o—O—o

CON DOS equipos venció Lo Miranda al Calbuquillan por 2-1, con el primero, y por 3-2, con el tercero, con goles de Cornejo y Carrasco, en la primera división, y de Petry y Waldo Parra, con el segundo. El elenco del Lo Miranda formó con: Donoso; Poro y Osorio; Aldunate, Cerda y Alvarez; Parra, Vallejos, Petry, Hernández y Saavedra.

o—O—o

UN FESTIVAL de fútbol para el lunes 21 organiza el club Unión Prat Oliveira, de la Comuna Quinta Normal, en la cancha de la Liga de Obreros Municipales, situada en Alameda 4780. Actuarán los siguientes clubes: Ecuador, Embajador Quintana, Estrella de Quinta, Francisco Hormazábal, Unión Portales, Juventud Condal, Deportivo Perú, Estrella de Arica, Nueva Imperial, Gaspar de Orense, Población Igualdad y Trabajo, y Solari. Las inscripciones se reciben en la Administración de las canchas de la Liga.

o—O—o

EL CLUB "Santa Teresita" acepta desafíos para jugar los domingos y festivos, en las mañanas, en su cancha. Los clubes interesados deben dirigirse a calle Toribio Robinet 18, señor Héctor García.

o—O—o

EL LUNES se correrá el 43.o Clásico Circuito Pedestre de Santiago, que fue creado por el pedestrista chileno Martiniano Becerra, el año 1913. La partida y llegada serán desde la Plazuela Tropezón, altura 4200, de calle Mapocho, en Quinta Normal. Las inscripciones se reciben hasta hoy viernes, a las 22 horas, en la Asociación Atlética de San Francisco 239. Cada participante deberá presentar certificado médico.

CON UNA competencia interna de fútbol, celebrará, el lunes, su décimoquinto aniversario el club Administración Quinta Normal. Habrá un partido entre solteros y casados y, como encuentro de fondo, actuará el primer elenco del Independiente de la Florida, contra el Administración, disputándose dos trofeos. Después del festival, se ofrecerá una manifestación, con entrega de premios y diplomas. La nueva directiva de esta institución, está integrada por las siguientes personas: presidente, señor Francisco Villarroel; vicepresidente, señor Francisco Santis; secretario, señor Sergio Concha; tesorero, señor Roberto Araya; protesorero, señor Luis Parra; directores, señores Juan Pinto, Luis Salinas y José Troncoso, y utilero, señor Ramón Cabrera.

o—O—o

CON UN variado programa, la directiva del Gimnástico Arturo Prat celebrará su 53.o aniversario. El sábado se efectuará la tradicional comida de los viejos tercios del club, en el local del Club Empleados del Servicio de Seguro Social. Las inscripciones las reciben los señores Luis Inzunza, Morandé 107; Luis Oscar Fuentes y Francisco Ríos. Además, los interesados pueden inscribirse en Amunátegui 232.

o—O—o

EN LAS CANCHAS del Estadio Nacional se iniciará, el domingo, la competencia anual de la Asociación Independiente de Deportes. La primera fecha consulta los siguientes partidos. Cancha 10, tres equipos, 9.30 horas, adelante, Forestal con Undurraga; cancha 11, Capri con Estrella de San Francisco; cancha 12, Atlético San Francisco con Comercio Atlético; cancha 16, Unión Mujica con René Quitral; cancha 11, La Unión con Manuel Montt, y cancha 12, 14.15 horas, Hijos Hospital San Borja con Libertad Chile.

ASOCIACION DE TENIS SE REUNE

Sesión ordinaria de Consejo de Delegados celebrará hoy la Asociación de Tenis de Santiago en su local de Compañía 1630. Se abordarán las siguientes materias: acta, memoria y balance, memoria de la comisión de torneos, escalerilla de jugadores; renuncia de un director y elección de cuatro directores, elección de cuatro miembros de la comisión de torneos y proposición de jugar un torneo similar a la Copa Hunesus el mes de julio, para damas, sobre la base de dos singles y un doble, y asuntos varios.

"No me voy todavía"

A muchos extrañó no ver a Livingstone en el arco de la UC., en su debut en el Ascenso. Pero su ausencia fue por decisión del entrenador, quien estimó que el "Sapo" no se había recuperado del todo de la lesión que lo ha mantenido alejado del cuadro. Livingstone ha dejado de entrenar, pero aún su retiro del fútbol no es definitivo. Le preguntamos si nos autorizaba para decir que colgaba los botines con toperoles.

Pero nos pidió que no lo hiciéramos. "Todavía no, nos declaró. Yo se los anunciaré en el momento oportuno. Cuando me decida. Mientras tanto, sigo llevando a la UC en el corazón. Estoy listo para defender sus colores, en el momento que me llame o me necesite".

U. DE CHILE

Noticiario oficial

PIMPON. — Por 3 triunfos a 7, Universidad de Chile derrotó a Unión Española, en su última confrontación oficial por la competencia metropolitana de pimpón. La "U" se hizo representar en este match, por los siguientes jugadores: Manuel González, Hugo González, Mario Osses y Manuel Barahona.

A la vez, dentro de este mismo torneo, los juveniles de la "U" ganaron a Comercio Atlético por 5 a 2.

NATACION. — El 1.o de junio próximo se dará comienzo a los Cursos Gratuitos de Natación y Gimnasia para universitarios, en la Piscina Temperada que la institución posee en Avenida Santa María con Independencia. El curso de natación para damas se llevará a efecto a puertas cerradas, los días miércoles y sábados, de 15 a 16.30 horas. Los cursos para varones se realizarán los días miércoles y sábados, a las 16.30 horas. Los cursos de gimnasia se llevarán a efecto en dos períodos: el primero del 1.o al 15 de junio y el segundo, del 15 de agosto al 30 de octubre, los días miércoles y sábados de 18 horas adelante.

CONCURSO FOTOGRAFICO. — Ayer quedó abierta al público, en los salones de la sede social de Santa Lucía 240, la Exposición de trabajos del I Concurso Fotográfico y de Diapositivas, organizado por la "U". Los vencedores del torneo fueron: En Diapositivas, Categoría A (paisajes y marinas), Alberto Moreira y Eduardo Wainstein. Mención honrosa: Ricardo Carvallo, Raúl Bravo y Enrique Sieveking. Categoría B (otros temas): Mercedes Soler, Alberto Moreira y Hans Gruenewald. Menciones honrosas: Alberto Moreira y Eduardo Wainstein. Fotos blanco y negro. Categoría A (paisajes y marinas): Federico Loebel, José Gilardino y Wilfred Siegel. Menciones honrosas: Salvador Baeza, Eduardo Wainstein, Alex Wolnitzky y Rafael Cucurella. Categoría B (retratos y estudios de figura humana): Ricardo Tirado, Sergio Grez y Hugo Moreno. Menciones honrosas: José Gilardino y Ricardo Tirado. Categoría C (otros temas): Rubén Sotoconi. Menciones honrosas: Salvador Baeza y Rubén Sotoconi. Con una distinción especial, el Jurado otorgó un Gran Premio de Honor al conjunto fotográfico presentado por el señor Eric L. Bertens.

PREPARATIVOS PARA EL CLASICO. — Como anticipo al próximo "Clásico Universitario", de fútbol, en la semana anterior a este espectáculo habrá competencias previas entre los equipos de Ajedrez, Hockey, Basquetbol masculino, Atletismo y Pimpón de ambas casas universitarias. Los comandos directivos de ramas aprovecharán estas confrontaciones para seleccionar a los elementos que intervendrán en el "Clásico".

U. CATOLICA

Boletín oficial del Club Deportivo de la Universidad Católica, cuya publicación nos ha solicitado la gerencia de dicha institución:

"LOCOMOCION AL PARTIDO CON UNION LA CALERA". — Con mucho entusiasmo entre los asociados de Universidad Católica, siguen las inscripciones para el servicio especial de locomoción a La Calera, para el match oficial del domingo en esta localidad. Se han dispuesto salidas de microbuses en tres horarios diferentes, a saber, 10, 11 y 12 horas. Los de las 10 y las 11 de la mañana tienen combinación de almuerzo con el Hotel Capri, en La Calera, a razón de $ 380 cubierto, y los micros de las doce horas llegarán directamente a la cancha. El valor del pasaje es de $ 300 para los socios y simpatizantes. En cuanto a los socios al día en el pago de cuotas sociales, se ha determinado por parte del club deportivo libraritos del pago del mismo.

ABONOS A TRIBUNAS NUMERADAS Y CUOTAS SOCIALES. — Estan a disposición de los socios abonados a las numeradas en el Estadio de la Universidad Católica, sus correspondientes abonos a los mismos precios del año pasado, o sea $ 750 y $ 1.500. La gerencia, en Alameda 340, primer piso, está atendiendo todos estos pagos, y la reserva de los mismos ha sido fijada hasta el 1.o de junio. Con respecto a la cobranza de cuotas sociales, la gerencia del club solicita a las señoras socios que hayan cambiado de domicilio, que se sirvan llamar a los fonos 31222 o 30838, solicitando el servicio de recaudación a domicilio.

ABONOS PARA MICROS FUERA DE SANTIAGO. — Se ha establecido un sistema especial de abonos a los partidos que el equipo de honor deberá efectuar fuera de Santiago, incluso La Serena, fijándose un precio razonable de $ 7.500. Esta cantidad, de acuerdo con la gerencia del club, podrá cancelarse con algunas facilidades. Es de comprender que el precio indicado es bastante conveniente y representa una economía evidente para aquellos socios que acompañan al primer equipo".

Atléticas

UNA MEDIDA de importancia, adoptó la Asociación Atlética de Santiago, después de recibir los informes médicos y técnicos necesarios, para orientar debidamente la realización de los diferentes circuitos pedestres que están programados oficialmente para 1956.

—oOo—

ELLA HA sido, reducir a sólo 12 kilómetros el Circuito que el "Atlético Royal", realiza anualmente el 21 de Mayo, y en el que participan varios de nuestros mejores especialistas. En esa forma, se estima que las marcas que se obtengan correspondan a la calidad de quienes intervendrán, sin malograr el serio esfuerzo que significa actuar sobre calles pavimentadas.

—oOo—

ATLETAS argentinos actuarán en Santiago, en septiembre próximo, invitados por la Universidad Católica. Serán los del Club Argentino, de Buenos Aires, que cuenta en sus registros con figuras tan destacadas como Gerardo Bonhoff, Eduardo Balducci —el especialista de 800 y 1.500 metros—, y su compañero Juan Miranda, que desea cumplir en Chile en esta nueva oportunidad, una actuación de acuerdo con sus reconocidos antecedentes.

—oOo—

SERA LA primera competencia internacional del año, ya que la Universidad de Chile prepara el viaje de River Plate, de Buenos Aires, para fines de octubre, en la tradicional competencia anual que se realiza desde hace 10 años.

—oOo—

LA U. C. festejará el miércoles 30, a las cinco seleccionadas que formaron en el equipo que defendió a Chile en el torneo sudamericano de atletismo, y también al equipo de la posta de 4 x 1.500 metros, que el año pasado, mejoró el record nacional de la posta de 4 x 1.500 metros: Ricardo Vidal, Carlos Gajardo, Leonel Maldonado y Ernesto Rojas. La manifestación se efectuará en el Restaurante Santiago.

—oOo—

FINALMENTE, los atletas católicos piden anunciar que todos deben someterse a los exámenes médicos de rigor, con el doctor Mauricio Wallner, antes de ser inscritos en los torneos de la presente temporada.

—oOo—

UN TORNEO de notoriedad, realizará la Universidad de Chile, en dos etapas: la primera, mañana sábado, y la segunda, el sábado 26, con un programa que se iniciará a las 14.30 horas, con los 110 metros vallas (91.4 centímetros); salto garrocha y lanzamiento de la bala, damas y varones. Le seguirán 100 metros, salto alto, damas, 400 metros planos; series, salto largo, varones, 1.500 metros planos; lanzamiento del dardo, varones y damas; 100 metros planos final; 5.000 metros planos y posta 4 x 100 metros, varones.

FRITZ

COLO COLO

En reunión celebrada recientemente, la rama de cadetes de Colo Colo, fué designado el directorio que controlará sus actividades en el presente año. Quedó compuesto así: presidente, Oscar Lara; secretario, Raúl Solís; director, Marcos Lebarco; directores de equipos, Raúl Spencer, José Moreno, Hugo Lara y Mario Riquelme; director técnico y entrenador, Hugo Tassara, y delegados ante la Sección Cadetes de la Asociación Central de Fútbol, Oscar Lara, Luis Jara y Raúl Solís.

TRENES EXCURSIONISTAS A RANCAGUA. — Con motivo del encuentro oficial que sostendrán el domingo próximo, los conjuntos de honor de Colo Colo y O'Higgins de Rancagua, correrán a esa ciudad dos trenes especiales para conducir a las millas de socios hinchas albos que viajarán para alentar al cuadro popular en su difícil compromiso de esa fecha.

ITINERARIOS Y PRECIOS. — El primero de los trenes del domingo 20 para los socios y simpatizantes albos, saldrá de Estación Alameda a las 7 de la mañana y el segundo, a las 7.30 horas.

El precio de los pasajes es de trescientos diez pesos ($ 310) en primera clase de ida y regreso y de ciento sesenta pesos ($ 160) en tercera clase, también de ida y regreso.

Los pasajes están ya a la venta en la sede social de Colo Colo, calle Cienfuegos 41, fono 80806 y se recomienda a los interesados en adquirirlos cuanto antes para determinar el número de carros que llevará cada tren.

BLOCK ESPECIAL DE LOCALIDADES E IMPUESTOS. — También están ya a la venta en la sede social de Colo Colo los impuestos para los socios y las entradas para los simpatizantes, lo que dará derecho a unos y otros a ocupar el block especial de aposentadurías en las nuevas instalaciones construidas recientemente por el Estadio Braden.

Campeones de los barrios, a Talca

El directorio de la Asociación de Boxeo de Santiago nos encarga citar para esta tarde a las 19 horas, en el local de Alameda O'Higgins 237, altos, a todos los campeones, vicecampeones y terceros campeones del reciente Torneo de Boxeo de los Barrios con sus respectivos entrenadores.

Esta citación tiene por objeto conocer el estado en que se encuentran estos elementos, para la presentación que harán los púgiles metropolitanos de los barrios de la capital en Talca, mañana sábado.

PARTIO GANANDO

Comenzó recientemente el fútbol oficial en Montevideo, con el Torneo "Competencia", participando los clubes Peñarol, Nacional, Racing, Cerro, Defensor, Danubio, Rampla Juniors, Wanderers, Liverpool y Sudamérica. Empezaron ganando, Peñarol, que se impuso a Racing, por 1-0; Nacional, vencedor de Cerro, 3-0; Defensor, que se impuso a Danubio, 2-1, y Liverpool, que triunfó sobre Sudamérica, por 3-1. El único empate fue el que se registró entre Wanderers y Rampla Juniors, quienes jugaron sin score. En el grabado, Elio Montaño, insider argentino, que debutó en Peñarol, se adelanta para controlar una pelota, que lo haga Raúl Pini, internacional, de Racing, quien actuó anteriormente en Nacional. — (Foto por gentileza de Jacobo Kiseler, de "Acción", de Montevideo.)

COMIENZA EN ANTOFAGASTA EL NACIONAL DE BEISBOL

Hoy se da comienzo en Antofagasta, al 4.o Campeonato Nacional de Béisbol, que contará con la participación de los conjuntos de las Asociaciones de Tocopilla, Antofagasta, María Elena, Iquique, Chuquicamata y Santiago, quien defiende su título de campeón.

El torneo, que será controlado por la Federación de Béisbol de Chile, se dividirá en dos series: "A": María Elena, Chuquicamata y Antofagasta, y "B": Iquique, Tocopilla y Santiago. Los vencedores de ambas series se medirán en la etapa final por el título de campeón nacional.

Las mejores posibilidades pertenecen al seleccionado antofagastino, quien el año pasado hizo gala de magníficos progresos, dando cuenta de los mismos rivales que tendrán en esta ocasión.

En el Servicio ELECTRICO.

COMPAÑIA CHILENA DE ELECTRICIDAD CCE

se efectuarán en los días y horas que se indican, importantes trabajos que tienen por objeto mantener y mejorar sus condiciones. Con este fin habrá una momentánea suspensión del servicio en los sectores señalados que, para mayor comodidad de nuestros clientes, pueden ser ubicados en el gráfico que se acompaña a esta publicación.

SECTOR N.o 11.—

VIERNES 18 DE MAYO ENTRE 8 Y 18 HORAS

Se desconectará la zona comprendida dentro de la periferia formada por las siguientes calles:

Manuel Rodríguez, Monada, A. Barroso, Alameda Bdo. O'Higgins y Manuel Rodríguez.

SECTOR N.o 12.—

VIERNES 18 DE MAYO ENTRE 14 Y 18 HORAS

Camino Vitácura, Providencia, Avda. San Luis, Avda. Tajamar y Camino Vitacura.

SECTOR N.o 13.—

VIERNES 18 DE MAYO ENTRE 13.30 Y 18 HORAS

Sánchez Fontecilla, Fco. Bilbao, Avda. El Bosque, Secun. Hdo. de Aguirre, Gmo. Acuña, Roberto del Río, Mariategui, Avda. Suecia, California, Avda. Lyon, Vicuña Cifuentes, El Bosque, Marcel Duhaut, Amapola, El Vergel y S. Fontecilla.

SECTOR N.o 11.—

SABADO 19 DE MAYO ENTRE 8.30 Y 4.30 HORAS

Avda. Carrascal, Balmaceda, Yungay, Esperanza, Mapocho, Cuzco, Balmaceda, Carrascal, Avda. Balmaceda, Riquelme, Las Rosas, San Martín, Gral. Mackenna, Amunategui y Balmaceda.

SECTOR N.o 4.—

SABADO 19 DE MAYO ENTRE 8 Y 18 HORAS

Avda. Carrascal, Santa Fe, Salvador Gutiérrez, Mendoza, A. Bisciot y Carrascal.

SECTOR N.o 4.—

SABADO 19 DE MAYO ENTRE 13 Y 18 HORAS

Júpiter, Loloya, Comdte. Pedro Urrícia, Conde de la Conquista, Los Prados, J. J. Pérez, Gamboa, Mapocho, Jamaquey, López, Comdte. Chacón, Parte Espejo, Jamaquey, B. Izquierdo, J. J. Pérez Venus, Lázaro, Max. Ibañez, Loyola, San Pablo, Los Prados, San Martín, San Luis, Serrano, Barrancas y Estadio.

SECTOR N.o 1.—

DOMINGO 20 DE MAYO ENTRE 8 Y 18 HORAS

Dominica, Recoleta, E. Lillo, Lastra, Loreto, A. Bello, Bombero Núñez, Lastra y Dominica.

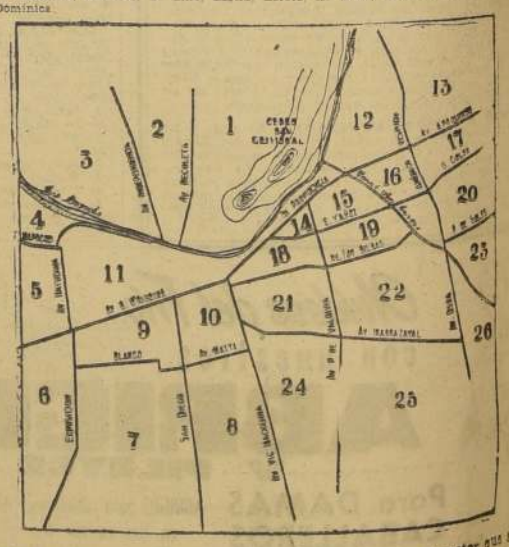

SEÑOR CONSUMIDOR: En este gráfico puede ubicar el sector que a usted le interesa. Ubíquelo por la numeración.

La Compañía pide excusas a sus clientes por las posibles molestias que estos trabajos puedan ocasionarle.

COMPAÑIA CHILENA DE ELECTRICIDAD LTDA.

AL COMERCIO

Con motivo de la Revista Económica del Batallón de Administración del Ejército (Avenida Pedro Montt N.o 2122), se ruega a las firmas comerciales que tengan facturas pendientes con dicha Unidad, se sirvan presentarlas antes del 24 de mayo de 1956, para su inmediata cancelación o inclusión en los respectivos Balances Económicos.

EL COMANDANTE

ABRIGOS Y TERNOS

Economice comprándolos directamente en la Fábrica de Confecciones Finas para Caballeros.

250 — ARTURO PRAT — 250

SERVICIO MEDICO NACIONAL DE EMPLEADOS

AVISO

Llámase a concurso médico, conforme a lo dispuesto por el Art. 31 del Reglamento de la Ley N.o 10.223, para el Regional de Santiago:

Un médico "Cardiólogo", con dos horas de jornada diaria y grado 5.o.

Los antecedentes se recibirán en la Oficina de Partes, Bandera N.o 72, quinto piso, Santiago, hasta el 28 DE MAYO DE 1956, a las 12 horas.

Dr. ERNESTO GAETE LABRA
Vicepresidente Ejecutivo

¡¡OPORTUNIDADES!!

FABRICA DE SEDERIAS 10 DE JULIO

TWEED para abrigo, a . . . . . $ 1.085 —

LANA para vestido 1.40 m. ancho 385 —

DIEZ DE JULIO 536

10 MESES PLAZO

Una oportunidad para Ud.!

COLCHON SIMMONS $ 9.300

ESTANTES CAMA $ 9.000

COMODA-CAMA VELADOR

MARQUESA COMPLETA $ 9.500

CATRES DE BRONCE

CAMAROTES CON SOMMIER $ 10.000

SOFA CAMA

Casa BRONCELAN

SAN PABLO 2715
FCA. LIBERTAD 781

FRAZADAS

DEL TELAR AL PUBLICO, directa. Fábrica le ofrece la oportunidad de hacer grandes economías en la adquisición de sus frazadas. Los precios al detalle serán exactamente iguales que al por mayor. GRAN VARIEDAD DE COLORES, CALIDADES Y DIBUJOS.

Hilandería FRESIA

TENIENTE BISSON 610

VIVACETA ALT. 600 — FRENTE COMANDANTE CANALES

AUDAX

EN VISTA del interés que ha despertado entre los socios de la entidad italiana la próxima presentación en Buenos Aires de la selección italiana de fútbol, la directiva de Audax está organizando una caravana deportiva para viajar el 21 del presente a la capital argentina, en un DC-6 de la LAN-CHILE. Dicha caravana se compondrá de 44 personas, las que regresarán a Santiago el día 3.

CON OCASION de este viaje, el directorio de Audax Club Sportivo Italiano ha acordado hacer el domingo 20 en la mañana una romería a la tumba del recordado pionero del fútbol transandino don Luis Helene, ex presidente de River Plate y representante de Audax en Argentina, ante cuya memoria se depositará una ofrenda floral en homenaje a su memoria.

POR LA COMPETENCIA Oficial de Hockey de Santiago, se han fijado para mañana y el domingo, en las canchas de Audax Italiano, los siguientes partidos: Sábado 19, a las 17 horas, Audax con Ferroviario (infantiles). Domingo 20, a las 9.30 horas, Audax con Corinthians (juveniles); 10.30 horas, Audax con Corinthians (reserva), y 11.30 horas, Audax con Corinthians, equipos de honor.

EL LUNES 21 se presentará en el gimnasio que la institución posee en calle Tocornal 446 el poderoso quinteto de básquetbol de Sportivo Italiano de Valparaíso, enfrentando al cuadro de honor de Audax Italiano. Este encuentro se iniciará a las 11 horas.

A RAIZ del último encuentro jugado por Audax en Talca frente a Rangers, resultaron seriamente lesionados los jugadores Sergio Espinoza y Rubén Logan, los que en la próxima presentación del cuadro de colonia serán reemplazados por Eduardo Rodríguez y Luis Olivos, respectivamente. Como Luis Vera sigue enfermo, la probable alineación de Audax para su match con Palestino será la siguiente: Chirinos; Torres y Olivos; Escobar, Muñoz y Cortés; Pesce, Tello, Rodríguez, Martínez y Aguila.

BREVES del DEPORTE

En la mañana y tarde del domingo, en la pista del Estadio Nacional, se efectuará un campeonato abierto juvenil organizado por la Federación Atlética de Chile, en el cual podrán intervenir los jóvenes de ambos sexos, de 13 a 19 años.

Las pruebas que se disputarán, serán las siguientes: categoría A (nacidos en 1938 y 1939): 100, 300 y 1.000 metros planos; 110 metros con 10 vallas de 91 centímetros; saltos largo, alto y garrocha; lanzamiento de la bala (5 kilos); disco (2 kilos), y dardo (800 gramos). Categoría B (nacidos en 1940 y 1941): 80 y 600 metros planos; 80 metros con 8 vallas de 91 centímetros; saltos largo y alto; lanzamiento de la bala (4 kilos); disco (1 kilo), y dardo (600 gramos); damas, categoría A: 60 metros planos, salto alto y lanzamiento de la bala (4 kilos); damas categoría B: 30 metros planos; salto largo y lanzamiento del disco (1 kilo).

—oOo—

El cuadragésimo segundo Circuito Pedestre de Santiago se efectuará el domingo, organizado por el Círculo Atlético Royal en homenaje a los héroes del Combate Naval de Iquique, y que será auspiciado por la I. Municipalidad de Santiago, bajo el control de la Asociación Atlética Metropolitana. El recorrido de esta competencia, que ya es tradicional, será el siguiente: partida Plaza Tropezón altura 4200 por Mapocho, para seguir por Matucana, Avenida Blanco Encalada, San Ignacio, Avenida Matta, Avenida Vicuña Mackenna, Plaza Baquedano, Pío Nono, Recoleta, Avenida Chile, Plaza Checabuco, Hipódromo Chile, Avenida Fermín Vivaceta, Manuel Rodríguez, San Pablo, Matucana, Mapocho, hasta la plazuela Tropezón. Valiosos premios se disputarán en esta competencia, los que han sido donados por el comercio, reparticiones públicas y deportistas.

Bochófilos nortinos

Las bochas, deporte poco difundido en nuestro país, han tomado, sin embargo, marcado incremento en algunos puntos del país, ganando cada día más en crecimiento e importancia, especialmente en aquellos centros donde existen agrupaciones más granadas de ciudadanos de ascendencia italiana. En este último caso están Iquique y Arica. En estas ciudades ha sido tal el auge del deporte de las bochas, que éste ya está, en la actualidad, casi en un mismo nivel de importancia que en las provincias de Santiago, Valparaíso, Aconcagua, Concepción y O'Higgins, que son las zonas de mayor concentración de entidades italianas. Ultimamente, iquiqueños y ariqueños han luchado denodadamente por mantener la supremacía de este deporte en la zona norte, pero, hasta el momento, la contienda no ha sido decidida. Las dos veces que Iquique y Arica se han medido con todos sus efectivos para dirimir una superioridad, la cosa ha quedado ahí. La primera vez ganó Iquique, 16-2 y la segunda, Arica, 22-10. En esta última oportunidad, los equipos formaron y marcaron puntos de la siguiente manera: ARICA: Amadeo Carbone, Lucas Samarsich, René Saavedra, 6; Roberto Rossi, Víctor Causa y Salvador Aguilera, 4; Gino Rossi, Pedro Filipich y Aurelio 2.o Noce, 6, y Juan Rojas, Aurelio Noce y Amin Auas, 6 puntos. Total, 22. IQUIQUE: Octavio Rossi, Cesare Rossi y Domingo Cánepa, 8; Carlos Rossi, Eugenio Gattavara y Ernesto Gandol, 2; Emilio Gattavara, Luigi Barroso y Eugenio Castrucci, 6, y Carlo Magnini, Gustavo Llarmaly y Ezio Muti, 6 punto. Total, 16.

TRIBUNA Libre

"55 jugadores extranjeros en el fútbol chileno", por Miguel Angel Díaz A.

Quince o veinte años atrás, no no nos habría sorprendido en lo más mínimo lo que está ocurriendo con aquello que pudiéramos llamar la **deschilenización de nuestro fútbol.** Es que, en esa fecha, necesitábamos imprescindiblemente del concurso inestimable del elemento extranjero en nuestras canchas, porque, a trueque de ser sinceros, nos faltaba ese roce, esa escuela de un aprendizaje en el llamado arte de jugar al fútbol, con ciertos visos de técnica acabada. Fuese bien, en esa ya lejana época, recibíamos sin reparo alguno, ese contingente siempre numeroso del refuerzo extranjero que venía a sentar cátedra de grandes, de maestros con una sola misión, la de enseñarnos a jugar al fútbol con una técnica y con un arte de que ellos podían y con mucha razón, vanagloriarse. Pero, cosa curiosa. Han pasado los años, se han sucedido numerosos campeonatos y hoy, igual que ayer, nuestros buenos amigos extranjeros, siguen en su empeño, ya no tan provechoso para nosotros, de copar esa cuota que cada uno de nuestros clubes, están facultados para tenerlos en sus filas.

La cara opuesta del problema, sin embargo, no está, precisamente, en ese rechazo llano y franco de aquellos numerosos elementos que hoy pululan con suerte diversa en la mayoría de nuestros institutos, sino en ese tipo especial de influencia que, en pro o en contra, está afectando la estructura misma de nuestra institución futbolística, ya que, de aceptar sin protesta alguna, esta invasión progresiva del elemento foráneo, ello equivale, lisa y llanamente, a reconocer sin reservas de ninguna especie, de que hasta la fecha, hemos carecido de una personalidad deportiva. Tal es, en síntesis, lo que actualmente está ocurriendo con nuestro fútbol. ¿Se justifica, pensamos nosotros, que se siga insistiendo en una política que a todas luces nos está perjudicando? Porque, aquello de mantener 55 extranjeros en nuestro fútbol, nos está señalando a las claras que este mal tan combatido por aquellos que desean ardientemente cristalice alguna vez ese ideal de la chilenización de nuestro fútbol, sigue más y más estacionario en su ya odiosa y endémica enfermedad.

Entre las razones que podrían aducirse para explicar este verdadero atentado a la soberanía de nuestro fútbol, ninguna más valedera que aquella de que son causantes nuestros clubes llamados grandes. ¿Acaso no es cierto que, instituciones como Colo Colo, Palestino, Wanderers, etc, año tras año, se llevan a sus filas, como ogros que todo lo engullen los escasos elementos que, de tarde en tarde, afloran en nuestro medio? ¿No se dan cuenta dichos institutos, que con esta política sólo respaldada en el convincente lenguaje del dinero, están poco menos que desmantelando a los clubes pequeños y éstos, so pena de sucumbir, se ven obligados a someterse a tan bajos procedimientos y de paso, procedan a contratar por la fuerza a ciertos elementos extranjeros para salvarse? Como amantes del deporte y más que nada, como chilenos de corazón, estamos en el deber de fustigar por todos los medios a nuestro alcance, esta malhadada política de engañarnos a sí mismos, porque, si se pretende afirmar lo contrario, ello no significa otra cosa, que llevar al suicidio, lento pero seguro, a aquellas legiones de muchachos de extracción nativa, de aquellos mismos que, sin ningún miramiento a su condición de fieles exponentes de nuestra chilenidad, se ven así desplazados en forma hiriente, si se quiere, por aquellos elegidos e intocables que muchas veces, no pueden lucir otra cosa que no sea su ostentosa etiqueta de "extranjeros".

La depuración integral de nuestro fútbol, nos obliga a ser enérgicos en nuestras reacciones y es así como nos atrevemos a sugerir que, de inmediato nuestras autoridades del fútbol, se aboquen a un estudio racional de nuestros problemas del deporte y que, en lo que toca al fútbol, la política de su chilenización, marche a la cabeza de todo acuerdo que se tome. Ya en un plano de innovaciones y de futuras enmiendas, propondríamos que, a fin de propender a una mejor cruzada de chilenización, debiera exigirse por las autoridades del caso, que cada **club de los que militan en nuestra serie privilegiada, se comprometiera a jugar cada 15 días, con elementos exclusivamente chilenos.** Esta idea, que en la forma aparece como un tanto desarbolada, podría fácilmente llevarse a la realidad y con ello, no sólo el fútbol chileno se elevaría a su verdadero pedestal, sino que también nuestro público, vería con no disimulado orgullo, una prueba tangible de que nuestro fútbol ya viste de pantalón largo y lo que se aplauda allí, junto a los pastos de nuestras canchas, es parte de nuestra nacionalidad, de lo que somos y valemos como raza, sin que medie en ello, la presencia, a veces tan innecesaria de nuestros congéneres extranjeros.

Sería del caso solicitar, asimismo, que así como se ha limitado a tres el número de extranjeros que pueden intervenir en un partido oficial, debiera también limitarse el número de estos elementos que cada club, tanto profesionales como de ascenso, tuviera derecho a inscribir en sus registros. Con ello, se evitaría que muchos de estos personajes ya desahuciados por sus clubes de origen, vayan a engrosar en número desmedido los clubes de ascenso y con visible desmedro de nuestro siempre postergado elemento nacional, los eternos segundones de nuestro concierto futbolístico.

Ojalá que estas consideraciones, no caigan en ese acostumbrado egoísmo con que se suele acoger esta orden de cosas, ya que ellas, no sólo llevan el sello del verdadero sentir de nuestros deportistas, sino que también equivalen a una expresión sincera de lo que entendemos por un afianzamiento más profundo de nuestra chilenidad.

Miguel Angel Díaz A.

Magallanes

Los días miércoles muy reunión en las infantiles de las divisiones tercera, segunda y primera, en Dieciocho 214, a las 19.30 horas. Se efectúa la asistencia, ya que el dirigente don Raúl Laval semanalmente da charlas sobre fútbol.

—Se llama a inscripción a los jugadores para iniciarse pronto los campeonatos de pingpong y damas.

—El domingo 20 se jugarán los encuentros oficiales con Rangers en la cancha 4 del Estadio Nacional, a las 2.15 horas la primera infantil, 10.15 los juveniles y 11.15 la división especial.

—Los equipos de segunda B y segunda A jugarán partidos amistosos con Green Cross el lunes 21 en el Estadio Nacional, a las 8.30 horas. La tercera jugará por segunda B.

—Contratados por el Fuenlabra, partieron a Perú, en el nocturno del domingo, y prólogo por la temporada de 1956, los jugadores del cuadro de división especial del Magallanes, el arquero Carlos Herzaga y los delanteros Alberto Muriado y Jorge Garrido Fuentealba. Frente a Colo Colo fue el último partido que jugaron.

—Mundirectores del cuadro de la segunda infantil se designaron a los señores Eduardo González y Fructuoso Ballaga, quienes asesorarán al director de este elenco, don Raúl Laval.

—No se acreditaron los pases de los jugadores Luis Gómez, Armando Lara y Alberto Medrigal.

—Se acordó traspasar al cuadro de división especial al guardavallas Luis Alejandro Rojas Jiménez.

—Se advierte a los jugadores Enrique Abarca, Eduardo Pino y Andrés González, que deben completar sus exámenes para poder jugar en partidos oficiales. Pueden solicitar los miércoles a las 17.30 horas en Erasmo Escala 1884.

—Se tomarán serias medidas con los jugadores que no se presenten a jugar a los encuentros oficiales, como también a los que no se reclasifiquen.

RAY ROBINSON Y BOBO OLSON SE ENFRENTAN HOY POR CUARTA VEZ

LOS ANGELES, 17.— (UP).— (Por Jack Cuddy).— Sugar Ray Robinson y Carl Bobo Olson, otrora dos púgiles extraordinarios, se enfrentarán mañana por cuarta vez al ponerse el sol, en una pelea de los interrogantes. Es por el título mundial de los medianos, ahora en poder del artista de color.

¿Son rosa del pasado las piernas de Robinson? ¿Se ha vuelto de cristal la mandíbula de Olson? y tantas más...

Con 35 primaveras a cuestas Sugar Ray subirá al cuadrilátero de Wrigley Field, llueve o truene, para defenir el largo pleito con Carl Bobo, ocho años menor que él. No es que el pleito haya sido muy parejo. En las tres veces en que se midieron, Robinson superó a su antagonista. La primera vez, en 1950, por fuera de combate; la segunda, dos años más tarde, por puntos; y la tercera, en diciembre del año pasado, otra vez por la rápida vía del knock out. En esa pelea, Robinson recuperó el título que ahora defiende, rompiendo la tradición que decía que los campeones no vuelven.

No es de extrañar, por consiguiente, que Robinson se coloque favorito, aunque sólo en la proporción de 13 a 10, esta tarde. Es que los 35 años deben pesar, presumen los apostadores.

Ambos hombres se han entrenado con todo ahinco para esta confrontación. Ambos dicen que necesitan dinero, de modo que el afán por ganar debe ser grande. El campeón lo necesita para zanjar sus deudas por impuestos, en tanto que Olson lo requiere para el costoso procedimiento de divorcio, en que interviene una batería de abogados que ha conseguido un arreglo muy favorable para la esposa del púgil, que además tendrá la custodia de sus cuatro hijos.

Durante su entrenamiento en Santa Mónica, el ex campeón se mostró más fuerte y certero que en cualquier momento de los dos últimos años. Empleó, por otra parte, sparring partners más competentes que los usados por Robinson. Este se entrenó con gran espectacularidad y en más de una ocasión derribó a sus sparring partners.

En la pelea, concertada a 15 vueltas, se emplearán guantes de 8 onzas.

La Cabalgata Deportiva Guillette hará la transmisión en español de esta pelea para toda la América Latina. La transmisión comenzará a las 22.30 horas y estará a cargo de Buck Canel y Enrique Vera-Portiqueque, pudiendo escucharse en Chile a través de Radio Nuevo Mundo.

MUY BUENO EL TORNEO DE CATCH

Miles de fanáticos aplaudieron al Super-Man, Presidiario, Huaso Briones Junior y al elegante Mr. Jack, el Caballero del Catch, en su debut del sábado pasado.— El mejor torneo de Catch realizado en Chile.— Mañana sábado se cumple la segunda fecha de la segunda rueda, con seis nuevos encuentros internacionales

MR. JACK, DE CHAQUET, EN EL CAUPOLICAN.— Como si asistiera a su propia boda, Mr. Jack, el Caballero del Catch, llega al ring del Caupolicán vestido de impecable "chaqué". ¡Causó expectación! Es un s'how tipo norteamericano.

Nunca habíamos visto en el ring del Caupolicán un conjunto de competidores como el que participa en el Torneo de Catch 1956.

Son realmente atletas de cartel. Completísimos en todos los aspectos. Con una capacidad técnica y física muy equiparada, lo que hace del Torneo una justa disputada.

El sábado pasado, al iniciarse la segunda rueda debutaron cuatro nuevos cracks que entraron en la competencia en reemplazo de otros cuatro que fueron eliminados por no haber completado el puntaje que establece el Catch Internacional.

René Briones, El Huaso Chico es hermano de Renato. En nada tiene que envidiar a su hermano mayor. Estamos seguros de que su figura será de gran cartel en los rings de América. Tiene un físico impresionante y mucho corazón.

El Super-Man, otro nuevo valor nacional, con sus vastos conocimientos del viril deporte será un escollo difícil de salvar para los luchadores internacionales. Es bueno de verdad.

El Presidiario, de sugestivo cartel, es uno de los luchadores más sucios que hemos visto en Chile. En el futuro, tendrá que reprimir sus acciones antirreglamentarias si no desea verse descalificado del Torneo. Si lucha más "limpio" estamos seguro que obtendrá uno de los primeros lugares en la Tabla de Posiciones. Tiene condiciones excepcionales.

SHOW NORTEAMERICANO DE MR. JACK. — Al igual que en sus presentaciones en el Madison Square Garden de Nueva York Mr. Jack, el gentleman del catch, provocó expectación en el Caupolicán. Aparece en la sala del popular Coliseo vestido totalmente de chaqué —como si fuera a casarse— repartiendo sonrisas y abrazos por doquier. Es fino en sus modales. Brinda un "show" al estilo norteamericano que justifica la admiración y entusiasmo que los miles de fanáticos le brindan a cada instante. Una vez que llega al ring se despoja de sus vallosas ropas ayudado por su "ayuda de cámara". Entonces los fanáticos aprecian un físico que vemos únicamente en las películas. Esto todo músculo de la cabeza a los pies.

Además de brindar este apasionante espectáculo previo a la brega que librará con su rival, cuando ésta empieza el público de pie aplaude sus innumerables conocimientos del catch. Posee variada cantidad de llaves y secretos que no habíamos visto antes en ningún luchador internacional.

¡Felicitaciones Mr. Jack! ¡Es usted un caballero del catch!

SEIS ATRACTIVAS LUCHAS MAÑANA SABADO A LAS 9.45. — Mañana sábado el catch cumple su segunda fecha de la segunda rueda con seis nuevos encuentros internacionales. El orden de las luchas es el siguiente: la lucha: Pepe Santos, chileno, 5.o con 10 puntos versus Lucas Valiente, Tarzán Negro de Cuba, 4.o con 12 puntos; segunda lucha: Bobby Olson, campeón de Canadá, 2.o con 14 puntos versus Bill Martínez, campeón colombiano, 4.o con 12 puntos; tercera lucha: Barba Negra, campeón de Chile, 1.o con 18 puntos versus El Presidiario, incógnito, 6.o con 7 puntos; cuarta lucha: Huaso Briones Juniors, chileno, 7.o con 5 puntos versus El Verdugo, campeón de México, 2.o con 14 puntos; quinta lucha: El Super Man, incógnito chileno, 6.o con 7 puntos versus Der Groiser Samuel, campeón judío, 2.o con 14 puntos. Sexta lucha: Mr. Jack, el Caballero del Catch, 6.o con 7 puntos versus Diego Torres, "Tarzán" chileno 3.o, con 13 puntos.

PRECIOS INVARIABLES EN TODAS LAS LOCALIDADES. — A pesar del enorme costo que ha significado la venida y participación en Chile de los nuevos luchadores en el Torneo 1956, los precios en todas las localidades se mantendrán invariables durante la duración del Campeonato. Por lo tanto, desde las 10 de la mañana están en venta las localidades a los precios de $ 250 ringsides de 1.a a 5.a filas; $ 200 plateas numeradas; $ 150 damas y niños a ringsides y plateas; $ 80 galerías grandes y $ 50 galería niños.

El próximo domingo, el Teatro Caupolicán exhibirá en matinée: "Sentencia de Muerte", "Quien busca encuentra" y "Solterita y casada". En vermut y noche: actuaciones exclusivas de "Cabalgata Musical", con Mario Clavel, Carmen del Moral, Marimba Chiquitan, Héctor Gagliardi y treinta artistas internacionales. El próximo lunes en homenaje a los héroes de Iquique, el Caupolicán estrena el éxito más sonado del Cinemáscope Color "Nace una estrella", de Judy Garland.

un abrigo para Ud.

winter COAT

Los Gobelinos

Esta Etiqueta respalda 3 cualidades
1) Distinción y elegancia,
2) Mejor calidad,
3) Precio más bajo

Los Abrigos que llevan la Etiqueta de LOS GOBELINOS son preferidos por los más selectos compradores, porque son perfectos en cada detalle. Son hechos en *nuestros talleres*, cortados por *sastres especializados*, uno a uno, *como de medida*, y a *precios más bajos* que de confección

Publicitas

Abrigo Raglan, modelo cómodo y práctico, ejecutado en tweed tipo inglés; liviano y de impecable caída. Terminado enteramente a mano en nuestros talleres $ 13.366

Abrigo modelo semi-entallado de línea sobria y elegante, muy indicado para vestir. Realizado en suaves telas peinadas y todo forrado en fino raso de seda $ 18.689

Abrigo hecho en fino paño de lana peinada fantasías de espiga sobre tonos marrón, azul y gris. Realizado en nuestros talleres con la nueva línea -WINTER COAT- $ 24.990

Departamento S... er. piso

Los Gobelinos
Ahumada esq. Compañía

LOTEO STA. JULIA

A los compradores de estos sitios que vendió Carlos Ossandón, ruego ponerse en comunicación con R. S. - CASILLA 3613 — SANTIAGO —

Ante el fracaso de mi libro "El Poder" decidí matarme, pero luego tuve miedo...

Confesó el filósofo alemán Erwin Rüsch, quien da a la justicia una tercera versión de su desconcertante conducta ¿Qué oculta?

La confesión que espontáneamente hizo el filósofo alemán ha servido para aclarar en gran parte el caso. Ante el Juez del Tercer Juzgado, señor Núñez Galeno, y luego de jurar que su nueva declaración era la verdadera, comenzó a decir:

Yo, Erwin Johann Rusch Rusch, soltero, profesor de filosofía, en pleno uso de mis facultades, declaro que...

Lo que declaró sirvió de inmediato para dar un rusico espectacular al extraño suceso del miércoles 9 al pie del Cerro Romeral. Hasta ese momento existían dos versiones proporcionadas sucesivamente por el ciudadano alemán. Una, la del asalto, en donde siete individuos le habían obligado a dispararse un balazo en el corazón y luego lo habían despojado de sus 2.300 dólares, plata chilena y documentos. La segunda, con una variante: que había acudido a ese sitio acompañado de cinco jóvenes amigos, los que al juntarse con los otros, lo habían encaminado para invitarlo a la muerte y robarlo.

Estas declaraciones que invitaban a creer en una novela de William Irish, tenían a la justicia y a la policía sobre ascuas. Los escasos datos, la fingida ignorancia de los nombres, detalles significativos que resultaban curiosos y el mismo carácter del profesor, insinuaban un enigma. Y así fue, en efecto.

SUICIDIO. — Porque en la pequeña pieza 101 de la Clínica Alemana, rendido por los interrogatorios y quizá si viendo que a medida que daba más versiones se iba metiendo en una tembladera, el desconcertante Erwin Rusch se decidió a decir la tercera y al parecer definitiva versión. Quedó atrás lo de la sociedad secreta, lo de la logia político-filosófica, lo de la instauración de un régimen totalitario en América. Todo era falso.

Esta nueva edición del extraño caso, tomada por el actuario señor López y delante del juez y de miembros de Investigaciones, se reduce a una cosa aparentemente simple, pero que en el fondo es un drama de frustración intelectual. Rusch quiso matarse por no ser capaz de terminar brillantemente un libro.

"EL PODER". — Cierto es que algo de verdad había en aquella doctrina político-filosófica. Rusch cuando llegó a Chile, sorprendió al alumnado de la Cátedra de Filosofía de la Universidad de Chile con sus ideas tan particulares. Para él la filosofía y la política eran temas con aristas nuevas, con enfoques de carácter tan personal, que logró reunir en su torno a su buen número de discípulos impresionados por su fluidez de palabras y de ideas. Y Rusch comenzó a caer en la megalomanía. Su impenable vanidad, su ansiedad de hablar como si se estuviese escuchando, al silencioso auditorio, los alumnos que hoy son brillantes profesionales y distinguidos hombres públicos, creáronle una sobreestimación de sí mismo. En otras palabras: el profesor de filosofía comenzó a auscultarse con su propio saber. Y decidió escribir un libro. Algo que contuviese los nuevos dogmas por él creados, que fuesen un legado a la juventud del futuro. Este libro, que no alcanzó a editarse y cuyo manuscrito fue trabajado a todo vapor, se llamaba "El Poder". En la práctica, aunque el manuscrito hablaba del poder político y el poder filosófico, el verdadero poder venía a ser el personal, producto al parecer de su creciente megalomanía.

FRUSTRACION. — Rusch, según evidente confesión, era un hombre de métodos normales. Su vida sentimental era tranquila, sin situaciones escabrosas. Se dedicaba solamente a su libro y a sus amistades, todas dueñas de una cultura refinada. Pintores, maestros de artes plásticas, escritores. Su círculo era sólo artístico-intelectual.

Quizá en ahí también hay un debile que quebró su espíritu. Porque al final del libro no fue capaz de escribirlo. Como él dijo:

—Me sentí alejado de la realidad. Quise buscar la verdad que tanto había soñado para poner la última a mi libro y no la encontré. Me desesperé. Enloquecí tratando de encontrar la clave final para lograr lo que tanto me había costado embarcar. Ideas, pensamientos, desarrollos políticos y sociales, concepciones modernas en un estado supermoderno, todo murió por falta de sordario de contenido recio...

Empezó en ese momento su frustración intelectual. Buscó ambiente para que naciera la idea. Viajó en dos ocasiones a La Serena. Ya escaseaba la idea del suicidio. Allí, en las tranquilas arenas de Peñuelas, recidió largamente. Para él, no poder terminar el libro no era simplemente una frustración. Al mismo tiempo quedaba humillado, empequeñecido ante sus amigos intelectuales y artistas: rebajado ante sus alumnos que tenían fe en él, anulado ante su poresaje filosófico. Todo lo que él soñó se derrumbaba como los montones de arena ante el suave embate de las olas que morían en la playa morena.

DECISION. — No fue capaz allá en La Serena de matarse. La falta de valor, como él dijo textualmente. Volvió a Valparaíso, a sus clases en el Liceo Alemán. Pero tenía el alma desgarrada. Y la mente fija en su idea de eliminarse.

Rusch hizo la confesión en sencillas palabras, como eligiéndolas como si volviera a dictar conferencias en la cátedra y al mismo se estuviese escuchando. De pronto se decidió. Las tinieblas suicidas que cubrían su cerebro lo envolvieron por completo. Y viajó a la capital. Se alojó en el Hotel Kant, estuvo cinco días mirando el mundo, su mundo, visitando a sus amigos y el día 9 partió hacia el Cerro Romeral. Llevaba consigo 2.300 dólares (versión no comprobada), su derrota espiritual y una pistola Walter, calibre 6.35. Confesó que eligió un sitio alejado, frente a una cascada que lo arrullaba cantarinamente. Estuvo largo rato sentado, meditando el paso que iba a dar. Se tomó una botella de vino para adormecerse, para evitar un arrepentimiento tardío. Luego hizo un atado con los billetes, con sus documentos y unas cartas. Lo quemó todo, haciendo una hoguera con unas ramas secas.

Atrás quedaba todo. Para poder justificarse ante "su" mundo, había escrito esas cartas sin destinatario fijo, en donde decía que "se iba a M." y que "aquí dejaba a sus amigos para que se los comiesen los buitres". Toda una comedia torpemente urdida para ocultar su frustración intelectual.

EL TIRO. — Al final se irguió. Miró hacia el infinito, posó su vista en la tierra que lo rodeaba, se las rozó, en el agua, corriendo alegremente. Se sacó la camisa y empujó su pistola. Quizá si fue cobarde en ese décimo de segundo. Quizá si quiso seguir viviendo. El caso es que el tiro no encontró su meta: el corazón. Atravesó el pulmón y salió por la espalda.

—¿Y por qué no se pegó otro tiro si le quedaban dos balas en el arma? —preguntó el magistrado.

—No fui capaz. En ese momento lo único que quería era vivir...

Pero tenía que dar una explicación. A sus amigos, a sus ex discípulos, a la policía, a sí mismo. El preparar toda una pantomima para simular muerte por asalto y quedar vivo, era para él un momento difícil. A fuer de aparecer como un cobarde, trastocando su personalidad recia y viril, tenía que inventar alguna explicación.

Se le ocurrió, entonces, lo del asalto por siete individuos. Y más tarde, cuando esta versión sufrió quebrantos por su debilidad, sacó la otra, la de la sociedad secreta internacional que pretendía liquidarlo.

DESBUMBE. — Todo el andamiaje de mentiras se ha derrumbado ahora. Las horas pasadas en la solitaria cama de la clínica, incomunicado con el mundo exterior, lo obligaron a decir la verdad. O lo que se estima la verdad. La tercera versión de los hechos aparecidos al pie del Cerro El Romeral se dio cuenta cuando espontáneamente confesó que había sido un intento frustrado de suicidio. El Juez señor Núñez Galeno, desconcertado, esta vez tratará de comprobar en la semana si es efectivo que el fracaso al escribir un libro llamado "El Poder" lo obligó a tomar esa determinación.

Tres criminales atentados contra el tráfico ferroviario hubo ayer

En la Dirección General de Carabineros se recibió ayer un telegrama de la Prefectura de La Calera, que dice que, a las 21.40 horas de la noche del miércoles, algunos desconocidos arrojaron varias piedras contra el expreso N.o 82, que corría desde la capital. Las piedras, usadas como proyectiles por manos criminales, rompieron varios vidrios del coche de primera clase N.o 212, debido a lo cual resultó herido el pasajero, don Manuel Estey.

La policía inició de inmediato las averiguaciones del caso para individualizar y detener a los autores del atentado, que reviste las mismas características de otros ocurridos en los últimos tiempos.

OTRO ATENTADO. — Sólo minutos antes, a la altura del kilómetro 109, de la misma vía, descarrilló la locomotora del tren ordinario N.o 11, que había partido de Valparaíso a la Estación Mapocho, como consecuencia de algunas piedras que habían sido colocadas en la línea por desconocidos que también se trata de individualizar. Este accidente no tuvo mayores consecuencias.

Y UN TERCERO. — En un procedimiento inédito de esta clase de atentados cuyo origen se investiga en estos momentos, a las 2.17 horas, entre las estaciones de Pachacama y Ocoa, el tren N.o 30, de Santiago a Quillota, sufrió la rotura de varias piezas en coches de tercera clase. Este accidente, como los anteriores, ocurrió porque manos criminales habían colocado piedras de gran tamaño en la vía férrea, a la altura del kilómetro 106.

TRAGICAMENTE APLASTADO POR UN COCHE PERECIO UN OBRERO

Un trágico accidente de trabajo que costó la vida a un joven obrero ocurrió en la tarde de ayer en el garage "Sao Paulo", ubicado en la calle San Isidro con 10 de Julio. A las 16 horas, en circunstancias en que Armando Rivera González, de 23 años, soltero y sin domicilio registrado, de profesión ayudante de mecánico del mencionado establecimiento, procedía a un arreglo del tubo de escape de un coche, por una mala maniobra al levantarlo con una gata hidráulica, el vehículo cayó sobre él, aplastándole la cabeza. La muerte del infortunado obrero fué instantánea y provocó gran consternación entre el personal del garage y la gente de la vecindad.

El cadáver fué rápidamente retirado por la gente del mismo garage y posteriormente fué trasladado a la morgue.

UN PUESTO DE DIARIOS SE INCENDIO EN ÑUÑOA

En la madrugada de ayer, a las 0.30 horas, en un quiosco de diarios ubicado en calle Manuel Edwards con Echeñique, de propiedad de don Luis Cornejo Toledo, con domicilio en Echeñique 6552, ocurrió un incendio que destruyó totalmente el negocio.

Los daños se avaluaron en 200 mil pesos. Concurrió la bomba de Ñuñoa.

HORRIBLE MUERTE ENCONTRO UNA JOVEN AL INCENDIARSE SU LOCAL

Huyó de las llamas y se refugió en una pequeña pieza. - Murió asfixiada

Verdadero dramatismo se produjo ayer cuando los padres de la joven dueña del local incendiado llegaron para ver los daños. Se encontraron no sólo con que el fuego había consumido el pequeño negocio, sino que su hija había muerto horriblemente quemada. Los padres no pudieron ocultar el golpe y lloraron con una pena que partía el corazón de los presentes. Era su única hija y el sostén de la casa.

Una muerte horrible, que conmovió a quienes fueron testigos de los hechos, encontró ayer, a las 15.20 horas, la joven de 20 años Tosca Bavestrello Mundaca. Asfixiada y luego quemada en los servicios higiénicos de apenas un metro cuadrado del pequeño local N.o 54, que arrendaba en calle Hermanos Clark 6961. Encerrada allí, tratando de escapar de las llamas que consumían su pequeño negocio de venta de útiles de aseo, murió desesperada, raspándose las paredes en un estéril y dramático intento de salvar su vida. Su cadáver, ennegrecido por las llamas, fue encontrado cuando los bomberos lograron apagar el fuego. El cuadro que encontraron al sacar fue dantesco. La joven, encaramada arriba de uno de los aparatos del baño, parecía invocar que alguien la salvara. Murió prácticamente de pie, encajonada en vida por la estrechez de la pequeña pieza.

IMPRUDENCIA. — El pequeño local, que se asoma por Serrano a la Avenida Bernardo O'Higgins expendía útiles de aseo. Entre ellos, virutilla, escobas, jabón, cera para pisos. Tosca hacía poco más de tres meses que se lo arrendaba a Manuel Fil Castro. La muchacha, que vivía en Serrano 384, estaba consagrada a su nuevo oficio. Hablaba, hacía amistades. Su simpatía personal, y su buen trato se traducían en excelentes ventas.

Pero ayer el destino truncó todo, incluso su vida. Poco antes de las 15 horas, había tratado de subirse al mesón para sacar unos paquetes. Sin quererlo derribó tres botellas de cera líquida al suelo. Como pudo limpió el piso y sacó los vidrios. De esos fue testigo un ciudadano argentino que estaba allí y que prodigió hasta que se produjo la desgracia.

Media hora después, siempre en amable plática el señor Fil y la muchacha, entró al local un hombrecito que no pudo ser identificado. Entre bromas se ofreció a sacarles la suerte. Los dos accedieron. Y el hombrecito, para proceder a su ofrecimiento, botó el cigarrillo al suelo. La cera líquida pegada al suelo hizo violenta combustión. En un segundo subieron las llamas y comenzaron a consumir la mercadería, casi toda de fácil inflamación.

El hombrecito y el visitante argentino pudieron escapar a la calle. Pero Tosca, cerrado su paso, escapó hacia adentro buscando un refugio. No encontró otra cosa que la puerta de los servicios. Mientras llegaban los bomberos el fuego consumió todo el interior del local. Los materiales combustibles produjeron una humarada que sofocaba a cincuenta metros de distancia.

Bastaron pocos minutos para que el fuego se terminara. Pero allí dentro, metida en el pequeño cuarto asfixiada y medio quemada, había muerto la dueña. La nota más dramática y triste la pusieron sus padres cuando acudieron y vieron a la hija muerta.

Personal de la BH acudió hasta el local quemado y comprobó la muerte de la joven. El cadáver fue conducido al Instituto Médico-Legal. Las pérdidas, fuera de la irreparable de la joven, se estimaron en medio millón de pesos.

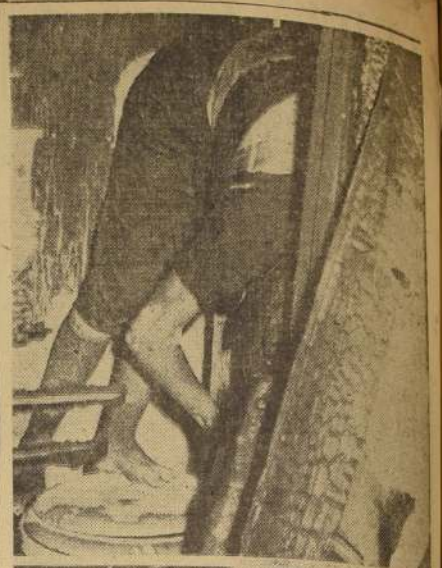

Datos gráficos dan una pequeña muestra de lo horrible que fue la muerte de la joven Tosca Bavestrello ayer, en calle Hermanos Clark. El incendio producido en su negocio de venta de cera y útiles de aseo la atrapó cuando se había refugiado en el pequeño cuarto de servicio de servicio higiénico. En la foto de arriba, tal como fue encontrada la infortunada joven. Abajo, su cadáver es trasladado al Instituto Médico-Legal.

El SNS dictará hoy su sentencia en sumarios por adulteración de drogas

En las últimas horas de la tarde de ayer, el Fiscal del Servicio Nacional de Salud (el SNS), señor Patricio Saptander, entregó al doctor Bogoslav Juricic, Director interino del SNS —en reemplazo del doctor Guillermo Valenzuela Lavín, quien se encuentra en Ginebra— un informe completo sobre el escándalo de la adulteración de drogas y antibióticos. En el día de hoy, el Director General Interino, de acuerdo con el Fiscal, dictará la sentencia respectiva en los sumarios instruídos por el SNS.

El doctor Juricic dijo ayer a LA NACION, que el SNS hará una declaración oficial, después que haya dictado sentencia, en la que se expondrá todos los detalles del "affaire".

DIECISIETE IMPLICADOS. — Hoy, a las 9.30 horas, por su parte se constituye, en el Primer Juzgado del Crimen, el Ministro señor Miguel González Castillo, con el fin de proseguir la substanciación de este proceso, instruído por la Justicia ordinaria e incoado a raíz de la denuncia formulada por el ex abogado de la Sección Judicial del SNS, don Fernando Rivera Zavala.

El escrito presentado por el señor Rivera expone que, no obstante haber renunciado al cargo de Jefe de la Sección Judicial del SNS, y por tratarse de hechos de pública notoriedad para cuya persecución la ley confiere acción pública, "viene en denunciar al delito de adulteración de sustancias medicinales, hecho punible previsto y sancionado por los artículos 313 y siguientes del Código Penal en relación con el artículo 170 del Código Sanitario".

Se nos informó que se citará a los dueños de diecisiete laboratorios.

ACTIVIDAD DE LA MAÑANA. — Una intensa actividad desarrolló en las horas de la mañana de ayer el Ministro don Miguel González Castillo, quien, a las 10 horas, se constituyó en la Corte de Apelaciones, donde, por espacio de más de una hora, estudió los antecedentes proporcionados por los denunciantes: el abogado Fernando Rivera Zavala, y la señora Marta Gutiérrez. Se nos informó que es posible que intervengan en las indagaciones algunas unidades del Servicio de Investigaciones.

INVESTIGACION A FONDO. — El Ministro de Salud, doctor Raúl Barrios Ortiz, nos dijo en la tarde de ayer que se agotarán los medios para realizar una completa investigación tendiente a aclarar debidamente las denuncias. Por otra parte, en la Superintendencia de Seguridad Social se nos informó, además, que los médicos inspectores que conocen de los sumarios proseguirán sus averiguaciones y facilitarán todos los antecedentes reunidos al Ministro señor González Castillo.

Por su parte, el Subsecretario de dicho Ministerio, don Jorge Leyton, nos dijo que se había pedido al SNS copia escrita de todos los antecedentes relacionados con sumarios y clausuras de establecimientos dedicados a la preparación de substancias medicinales.

FARMACEUTICOS CON MINISTRO DE SALUD. — En la mañana de ayer, el directorio del Colegio Farmacéutico de Chile sostuvo una prolongada entrevista con el Ministro del ramo, doctor Raúl Barrios Ortiz, oportunidad en que se estudiaron todos los aspectos del problema planteado a raíz de las denuncias formuladas. Se nos manifestó que el Colegio Farmacéutico ofreció todo su apoyo para esta investigación.

MAGISTRADO CON MINISTRO DE SALUD. — El Ministro en Visita don Miguel Gonzalez Castillo, se entrevistó ayer en la tarde con el Ministro de Salud, doctor Raúl Barrios Ortiz, con quien sostuvo una entrevista de 25 minutos. A la salida el Ministro Castillo dijo que había ido a conversar con el Ministro Barrios sobre "el asunto de los antibióticos". El señor González Castillo se excusó de afirmar o desmentir rumores y dijo:

—Más adelante podré dar información.

SE EXHIBIRA CADAVER PARA QUE EL PUBLICO PUEDA IDENTIFICARLO

Por primera vez en nuestro país se procederá el día 22, a las 9 horas, a tratar de identificar un cadáver que ha permanecido en la Morgue durante varios días, mediante un nuevo sistema: la exhibición pública. El cadáver, perteneciente a un hombre de más o menos 32 años, que murió de epilepsia en la calle, de 1.70 de altura, pelo negro, no ha podido ser reconocido por nadie. Murió el 21 de abril, serií y vestía terno gris, camisa blanca, corbata amarilla y bufanda roja.

El cuerpo será exhibido en una sala especial del Instituto Médico-Legal.

Audaz estafa con cheques falsos al comercio local; subido monto

Sustrajeron un talonario de una repartición militar

Una falsificación de cheques por subido monto habría sido descubierta por la Brigada de Estafas. Aún cuando el caso se mantiene en la más estricta reserva, trascendió en claras esferas que se trata de una persona que sustrajo un talonario de la administración de Caja de la Escuela de Ingenieros Militares y con el adquirió diversos objetos en el comercio. Las compras, con un total de siete cheques, representan una elevada suma de dinero.

CHEQUES FALSOS. — La trama del caso, que fué obtenida por nuestro diario en fuentes que la merecen fe, fué descubierta hace cuatro de 30 días. El afectado llenó los cheques cuando adquirió estas mercaderías en el comercio. Al tratar de hacer efectivos dos cheques sus poseedores, se encontraron con la sorpresa de que les fueron devueltos por ser falsificados. Inmediatamente pusieron en conocimiento de este hecho a la Brigada de Estafas, la cual habría efectuado indagaciones silenciosas para descubrir el hilo del asunto.

Fuimos informados que las víctimas no habrían querido en principio materializar la denuncia, pero se vieron obligadas a ello debido a que no encontraron facilidades para hacer efectivo el cobro de los cheques de parte de la persona que los falsificó. Y más cuando, aparte de descubrir la burda falsificación, se estableció que quien hizo las compras entregó a los comerciantes un número de carnet que a la postre también resultó falso, y aún, que se presentó al comercio vestido de uniforme militar.

PESQUISA. — Según nuestros datos, la investigación habría sido encargada a la BE, y dirigida personalmente por el prefecto Roberto Schmied, por el comisario Segura y el inspector Roberto Malgarejo, quienes después de indagar en una unidad militar de la capital, descubrieron una pista que los llevó a descubrir al culpable cuyo nombre se mantiene en reserva por razones fáciles de comprender.

En todo caso ha quedado en evidencia que se sustrajo un talonario de cheques con el que se compraron mercaderías diversas en el comercio local y por un monto subido. Y que para llevar a efecto esta audaz estafa, se presentó vestido de uniforme, circunstancia que inspiró absoluta confianza de parte de sus víctimas.

ASALTARON EN PLENA CALLE A UNA ANCIANA

Un asalto en plena calle Miguel Claro y a las 15.30 horas, se llevó a efecto en el día de ayer. La víctima, una anciana señora que se iba a la casa luego de cobrar su bonificación en el Servicio de Seguro Social de Ñuñoa.

Genoveva Arenas Bastías, feliz con el dinero cobrado, se dirigía a su casa ubicada en Valparaíso Castillo 1706. En aquo momento, al llegar a la altura de Eliodoro Yáñez, fue desconocido la asaltó y luego de golpearla despiadadamente, le arrebató la cartera con los diez mil pesos completos y sus documentos personales.

Este es otro hecho que se une al denunciado por nuestro diario en el día de ayer. Los lanzas y cogotores se han dejado caer a las puertas del SSS justo en el momento que los pensionados cobran su bonificación.

DECLARADOS REOS FUNCIONARIOS DE TESORERIA COMUNAL DE STGO

Cumplido el plazo reglamentario, anoche fueron declarados reos por el delito de malversación a los fondos fiscales, los cuatro funcionarios de la Tesorería Comunal que intervinieron en la estafa por siete millones doscientos mil pesos recientemente pesquisada. José Muñoz Quintana, Raúl Mir, José Thomas Namy y Lautaro Labrín, quedaron, según disposición del Juez subrogante del Segundo Juzgado del Crimen, Líbano, en calidad de reos por su delito.

Julio Riquelme, el portero desaparecido, se había casado con nombre falso

CHILLAN, 17. — El misterio de la desaparición de Julio Riquelme Ramírez, portero del Banco del Estado de esta ciudad, ha dado hoy un rusico repentino, al comprobarse que se trata de un bígamo, que había contraído matrimonio bajo nombre supuesto, en circunstancias de que estaba únicamente separado de hecho de su mujer legítima, Celinda Chávez Alvarez.

PROBLEMAS CONYUGALES. — Rastreando el pasado del portero llegamos al año 1933, cuando Riquelme era maestro fidesco en la ciudad de Iquique, entrenador de pugilista y también regular campeón de boxeo. Fue en aquel año que contrajo matrimonio con la joven Chávez, una morena de bella ojos oscuros.

Luego vinieron los hijos. Un hombre, Rolando; una mujer, Julia, y otro que murió a los pocos meses. Pero el inquieto deportista fue muy pronto reclamado por su antigua bohemia, se desprendió del hogar y hubo en la pareja serias desavenencias, que la crisis salitrera de 1931 desencadenó en gran parte, debido principalmente a que Riquelme tuvo que preocuparse del grave problema de poner a salvo a su familia de la tempestad de cesantía y miseria que abrumaba a las provincias del norte.

UN CRUEL ROMPIMIENTO. — La familia Riquelme Chávez llegó a esta ciudad, donde después de servir en una hospedería para niños, mantenida por Rotary Club, Julio ingresó al Banco del Estado.

A pesar de sus 38 años, Riquelme estaba dominado por el desasosiego y, por motivos sentimentales, provocó de nuevo una serie de lamentables rompimientos con su esposa, hasta que hubo de consentir en una irremediable separación. Celinda regresó a Iquique con su hijo Rolando y una criatura de apenas seis meses, Julio Riquelme Chávez. El obstinado portero permaneció en Chillán, junto con su hija.

UNA VIDA NUEVA. — En esta ciudad Riquelme se dio rápidamente a conocer entre sus camaradas de trabajo por su espíritu cordial y animoso. Concurría a reuniones alegres, y fueron famosas sus charlas sobre aspectos y costumbres del norte, como también sus aventuras amorosas, que frecuentemente enredaban al portero en graves dificulta[illegible]

Pero era un fu[illegible] cumplido [illegible] sus deberes [illegible] manejar a[illegible] cias que [illegible] verdadera[illegible] más o m[illegible] nos, sin [illegible] resin[illegible]

Cerca de la medianoche, para tomar el nocturno a Santiago y de la capital continuar viaje hasta Iquique, donde había pasado sus vacaciones.

Llevaba más de medio millón de pesos en billetes y un cheque fecha sobre la ciudad de Chile por $ 14.000, que le habían pagado aquella mañana en [illegible] una deuda.

Vestía traje azul, zapatos negros y sombrero de paño gris. Es alto, moreno, tenía una cicatriz en la mejilla derecha y calzaba [illegible] ss. En la mano izquierda [illegible] un anillo de plata con [illegible] oro, en que estaban grabadas [illegible] iniciales J.E.R.

Al día siguiente llegó a la [illegible] destinó habitual del portero, [illegible] 1.000, un telegrama [illegible] Calera, en el que comunicaba [illegible] viajaba al norte sin novedad.

En Los Vientos, después [illegible] dero entre Pueblo Hundido y [illegible] quedaron las huellas de Riquelme [illegible] se han perdido, al parecer, [illegible] siempre.

APARECE UNA NUEVA [illegible] SA. — Cuando Celinda Chávez [illegible] vez tuvo conocimiento de la desaparición de su esposo [illegible] Chillán para dedicarse a la [illegible] se de sus intereses y los de su [illegible] la Julia. Entonces pudo [illegible] ber que Julio Riquelme [illegible] usando el indebido [illegible] Julio del Carmen Correa Ro[illegible] bre de 1938 con Nimilda [illegible] una chillanela cuyo paradero [illegible] conocido podría indicar una [illegible] en este poderoso enigma del [illegible] sierto de Atacama.

La joven Correa se alojó en la ciudad de Chillán hace más de un mes, asegurando que su esposo [illegible] junto al hombre que la había [illegible] pañado y que no había [illegible] la fiel.

¿Hizo esta declaración [illegible] sabía la noticia del drama de Los Vientos? ¿Dónde está Riquelme [illegible] vez, cuyo testimonio podría [illegible] para aclarar el misterio que [illegible] lucía deberá esclarecer?

Mientras tanto la familia de [illegible] quelme, sus compañeros de [illegible] y algunos amigos de [illegible] cen esfuerzos para que la [illegible] da del infortunado portero [illegible] emprendida a la brevedad.

ALTO FUNCIONARIO DE CORREOS SE SUICIDO

Trágica muerte tuvo el [illegible] el funcionario grado 3 de Correos [illegible] Telégrafos, señor Oscar Ferrer [illegible] lión. A la 1.30 horas de ayer [illegible] encerró en su domicilio de [illegible] Bascuñán 317 y se disparó un balazo en la boca mientras [illegible] Aún se desconocen los [illegible] de su determinación [illegible] dida varias cartas [illegible] a miembros de su familia.

Varias personas, todas amigas personales del profesor Rusch, fueron citadas a declarar en el día de ayer. Pero sólo asistió una, en la tarde. Una dama checoslovaca, nacionalizada chilena, de apellido Klin. Sus declaraciones no aportaron nada en el proceso. Continúa vigente, en cambio, la citación al Conde de Radzinsky, un ciudadano polaco que es íntimo amigo del profesor.

CON EXCEPCION DE UNO O DOS, TODOS TIENEN OPCION EN EL CLASICO "RAIMUNDO VALDES"

NUMERO PRINCIPAL de la próxima reunión en el Club Hípico es el clásico "Raimundo Valdés Cuevas", handicap de 1.200 metros, en que actuará un grupo de once rivales de grandes aptitudes para distancias cortas:

10 VISTOSON 61 (L. Espinoza).— En sus dos últimas presentaciones ha corrido con 63 y 61 kilos. En la más reciente llegó sólo octavo de Tinta China, en un handicap de primera serie, a pesar de lo cual sus expectativas de éxito, que en caso de lluvia serían mayores, no se pueden desconocer.

2 TONIC LILY 56 (E. Araya).— Fue el jueves 10, a correr al Chile y botó en forma espectacular a su jinete. En su anterior, había ganado el premio "Arturo Calvo Mackenna", sobre esta misma distancia. Llevó 52 kilos, y la escoltaron —cabeza y medio cuerpo— Querendona (52.7) y Chamuscado, (49.8).

11 SUKY 51 (R. Madariaga).— Tanto o más ligera que su compañera de stud, puede resultar una valiosa ayuda. Está muy buena también, y la pareja del "Anita" será una de las cartas más cotizadas.

5 FALERNO 53 (P. Ulloa).— Vuelve de un corto descanso con escasa chance. Estuvo corriendo en recorridos más largos y ahora le buscan en corto.

1 MENEL 53 (C. Ojeda).— Muy grande su performance en la Especial "Ismael Tocornal", donde entró cuarto de Goody, Butler y Maldadoso. Había estado varios meses sin correr y en avance de última hora —1.100 metros— alcanzó esta colocación. Le daba, por ejemplo, tres kilos a Pagaré, y tendrá, por supuesto, una alta boleteada.

9 PAGARE 53 (E. Salas).— En cancha liviana o pesada, su opción es de primer orden. Recuérdese la forma en que acaba de vencer a Tormentoso y Flor del Lago.

4 FLOR DEL LAGO 52 (H. Olguín).— Dispensaba en esa oportunidad tres kilos a Pagaré, y murió a uno y medio cuerpo de él. Ahora recibirá uno del hijo de Orégano, y su chance, por lo tanto, es formidable, más aún en caso de que llueva de aquí al domingo.

6 GOODY 51 (O. Muñoz).— El domingo antepasado se anotó un bonito tanto en el "Ismael Tocornal" y con 51 kilos —pista de barro o liviana— será siempre un contendor peligroso en distancias cortas.

8 SOUBRETTE 50 (C. Pezoa).— No corre desde el 8 de abril, día en que llegó última en una primera serie ganada por Keswick. Hay muchos con mayores títulos, por cierto.

3 MALDADOSO 48 (A. Núñez).— Llegó tercero, encima, entrando con fuerzas de Goody y Butler, recibiendo tres kilos de Goody, diferencia que esta vez será de cinco. Muy jugado también el defensor del "Bomberos".

7 BUTLER 45 (H. Obregón).— Donde estén los dos anteriores puede hallarse éste, cuyas posibilidades, como la de la mayoría de los contendores, son evidentes en el papel. En la práctica, dependerán de la habilidad de su jinete y del desarrollo que tenga la interesante carrera.

MENEL, con 53 kilos, tiene una de las primeras opciones en el clásico "Raimundo Valdés". Hasta hay algunos que creen que se "la regalaron"... Es mucho decir esto, pues el compromiso es difícil para el hijo de Iturbide, pero bien corrido puede perfectamente ganar.

Juan Melero prepara "rentrée" de su mejor pupilo: el "crack" Pandillero

Pandillero, el magnífico campeón que entrena Juan Melero está alistándose para reaparecer en algunas semanas más, y no sería extraño verlo correr frente a Clara, Antumalal, Arenales y otros en próximos clásicos. Nos dijo que había recuperado totalmente su mejor estado físico después de haber estado descansando brevemente.

Como se recordará el hijo de Cockney resultó con una pequeña lesión al sufrir un "zapatazo" Omar Olivares seguirá siendo el jinete oficial del "crack" defensor de los colores del Stud Patty.

Hablándonos acerca de los potrillos de dos años, dijo Juan Melero, que Norway reaparecerá el 27 del presente, montado por Alfonso Poblete. En cuanto al resto de los ejemplares de la nueva generación, espera que mejoren sus actuaciones, de acuerdo con los buenos antecedentes que tienen.

—Yo creo que aún no se ha dicho la última palabra sobre los mejores caballos de la nueva generación. Falta mucho por verse y los que ahora aparecen como elementos secundarios, pueden ser en el futuro los mejores. No olviden que Pandillero, en sus primeras presentaciones, no parecía lo que resultó a la postre...

GREMIOS DE LA PALMA ELIGEN HOY CONSEJERO DE CAJA DE PREVISION

Hoy día tendrá lugar en el Hipódromo Chile la elección de un consejero representante del gremio ante la Caja de Previsión. Hay cuatro candidatos para reemplazar a José Salfate, que renunció y son los siguientes: Rafael Quiroz, Julio Herane, Rosalindo Rabello y Armando Henríquez.

LOS MEJORES PREPARADORES DE 1956

	Ganó	2.o	3.o	4.o	No tabla	Total corrió
AUGUSTO BREQUE	37	31	23	24	61	176
Juan Melero	32	19	10	26	118	205
Roberto Saavedra	22	21	28	27	104	202
Juan Suárez	21	20	15	15	67	138
Antonio Bullezú	16	7	10	17	84	134
Juan Cavieres	15	25	15	15	56	126
Guillermo Sarmiento	15	9	5	13	58	100
Raúl Allen	15	19	16	21	71	142
Pedro Bagú	15	6	11	5	80	117
Tulio Herrera	12	5	6	4	36	63
Gustavo Pombo	11	3	6	8	56	84
Hugo Inda	11	10	10	11	48	90
Orlando Silva	11	7	7	2	37	64
Jorge Inda	11	4	2	5	31	53

EL 3 DE JUNIO ARENALES COBRARA REVANCHA A CLARA EN 2 MIL METROS

María Piedad también será de la partida en el Clásico Valparaíso Sporting Club, sobre dos mil metros.

El 3 de junio se correrá el Clásico Valparaíso Sporting Club, sobre dos mil metros, con una recompensa de 800 mil pesos, en la que Arenales tratará de cobrar revancha a Clara, su vencedora del domingo pasado. Además de los anteriores, será de la partida, María Piedad, la espléndida corredora que en manos de César Covarrubias, ha realizado progresos sorprendentes. Otros ejemplares anotados pero cuya presentación resulta ya más dudosa, son Talón, El Roble, Denikin, Pandillero y Geyser.

En los círculos hípicos, se advierte ya interés por este nuevo cotejo de Clara frente a los mejores animales de la cancha. La mayoría de los partidarios de la pensionista de Samuel Fuentes, que han aumentado mucho desde el domingo pasado, creen que la hembra ratificará superioridades sobre el mulato descendiente de Barranco.

Por su parte, el inteligente trainer de Arenales, Ernesto Inda, estima que su pensionista llegará a la carrera en su mejor condición y espera muy tranquilo el día del nuevo encuentro. Nos dijo Inda que el nieto de Congreve será corrido por Ricardo Madariaga, en vista de que Espinoza tendrá que conducir a María Piedad, Eulogio Salas, por su parte, será confirmado sobre la montura de Clara.

En cuanto a Talón, sería piloteado por Omar Olivares; pero al Pandillero alcanza a estar listo para esa carrera, este jockey tendría que preferir por compromiso, al hijo de Cockney.

PRONTO LLEGA DE REGRESO INTEGRO, PUPILO DEL "ANITA"

Integro, un representante del Stud "Anita", que fue llevado a Lima, donde actuó con muy buen éxito, será traído de regreso a Santiago en el curso de los próximos días. Según se nos dijo, el ex pupilo de Bullezu —que de nuevo lo será—, ya no tiene programa en las pistas limeñas, debido a que el handicapper lo tomó muy arriba, y parece no tener ninguna intención de darle nuevas oportunidades.

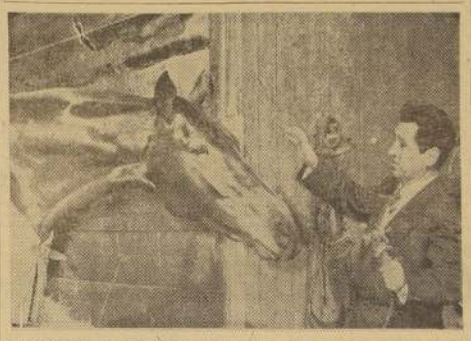

ARENALES, el dócil y corredor hijo de Barranco, está siendo entrenado, para cobrar revancha a Clara en los dos mil metros del Premio Clásico "Valparaíso Sporting Club". En el grabado, vemos también al entrenador Ernesto Inda, quien tiene bajo su responsabilidad la preparación del nieto de Congreve.

TRABAJOS de AYER en AMBOS HIPODROMOS

HIPODROMO CHILE
(PISTA DE ARENA, DE SUBIDA)

LOS ULMOS, Jn. Espinoza, y TINTA ROJA, H. Olguín, 800 en 51 1/5; ganó Tinta Roja por 2 cuerpos.
BRIGIDA, aprendiz, 400 en 25 3/5.
NEDREY, aprendiz, 600 en 40, a voluntad.
BEIT JALA, U. Gaete, 500 en 32 2/5.
RETAMO, H. Olguín, 400 en 26, a voluntad.
RODADA, C. Ojeda, 500 en 32.
LA BIENVENIDA, E. Soto, 600 en 40, a voluntad.
NOTICIARIO, H. Olguín, 800 en 53 2/5.
SUNDAY, aprendiz, y SANDE, M. D'Andrea, 200 en 12 2/5; repitieron 400 en 25 2/5, llegando iguales ambas veces.
LA ROSCA, L. Jara, 500 en 33; repitió en 31 3/5.
DINAR, O. Castillo, 500 en 32.
TRILLA, U. Gaete, 400 en 25 3/5.
MEDIA LIBRA, C. Paredes, y FUGADO, H. Olguín, 600 en 37 2/5; ganó M. Libra por 3 cuerpos.
ANTARTICO, Jn. Espinoza, y CONTRAGOLPE, C. Ojeda, 500 en 31 4/5; llegaron iguales.
RESFRIO, E. Soto, 500 en 31 4/5.
SAMBUCA, aprendiz, 600 en 39 1/5.
FRIVOLO, G. Retamal, 800 en 52 2/5.
GALANTE, aprendiz, 600 en 39 3/5, a voluntad.
BURNAWAY, Jn. Espinoza, 600 en 38 3/5; los últimos 200 en 12 3/5.
AGUILON, H. Castillo, 400 en 25 4/5.
FULTON, G. Retamal, 400 en 26.
LOS TILOS, E. Soto, 600 en 38 2/5.
SCARLET, C. Benavides, 600 en 39, a voluntad.
ESCOCES, H. Espinoza, 400 en 26.
KARHANZA, Jn. Espinoza, 400 en 25 2/5.
PETORQUINO, aprendiz, 500 en 33 2/5, a voluntad.
VIRAPATRIN, C. Benavides, 500 en 31.

(PISTA DE BAJADA)

OSO POLAR, C. Benavides, 600 en 36 4/5.
PEGA PEGA, N. Vásquez, 400 en 24 2/5.
JAIMISTA, N. Vásquez, 600 en 37 2/5.
EL BARQUERO, C. Ojeda, 600 en 36.

CLUB HIPICO
(PISTA DE ARENA)

PISTOLERO, L. Espinoza, 1.400 mts. en 1.34 2/5.
AMERICO, C. Giraldez, 500 en 31.
HEROICO, E. Salas, 700 en 46 3/5.
TRES ASES, E. Contreras, 1.000 en 1.5
TOSTADA, R. Madariaga, 500 en 30.
GRACIOSA, O. Muñoz, 500 en 31.
PAILAHUEQUE, E. Salas, 500 en 33.
ARTURO, L. Espinoza, 500 en 31 2/5.
NORITA, E. Salas, y EL CROCA, aprendiz, 500 en 32; iguales.
XOCHIMILCO, E. Selamar, 700 en 46 3/5.
LOS GAUCHOS, C. Pezoa, 800 en 53.
NAGOR, aprendiz, 600 en 40.
BADRIL NUR, O. Muñoz, 700 en 18 2/5.
EL VEINTIUNO, H. Obregón, y THUNDER BOY, A. Núñez, 600 en 38 2/5; iguales.
CACHARPERO, R. Madariaga, 700 en 45 3/5.
VISTOSON, L. Espinoza, 500 en 31.
HOME PRIDE, R. Madariaga, 500 en 31 4/5.
COLOCOLITO, aprendiz, 60 0en 40, al carrerón.
MUNICH, R. Madariaga, 800 en 52.
FAUBOURIEN, L. Espinoza, 500 en 31 3/5.
LA GLORIETTA, C. Pezoa, 400 en 24 3/5.
HARPON, E. Gonzáles, 600 en 39 2/5.
PEREZOSA, O. Muñoz, 500 en 31 3/5.
ROYAL VALE, H. Pereira, 500 en 33.
MALUCA, F. Zúñiga, 700 en 45 3/5.
EN PASSANT, R. Serrano, 400 en 26 2/5.
IGAPO, B. Madariaga, 700 en 45.
BRIGHT DUCK, aprendiz, 700 en 45 3/5.
COLONIST, J. E. Bravo, 800 en 52.
MONEY SEEKER, aprendiz, 700 en 45.
SERPENTIN, C. Pezoa, 500 en 31 2/5.
PALACETE, E. Parada, 80 0en 52 3/5.
LACTEA, M. Yáñez, 400 en 25 3/5.

Eulogio Salas — JINETE QUE DEMORO EN TOMAR EN SERIO EL OFICIO

En seis años de esporádicas actuaciones, ha ganado más de 80 carreras.— Usa la fusta y también la cabeza.— "Terror" de la cátedra.

Una seguidilla de tres victorias el domingo pasado en el Club Hípico, colocó definitivamente al jockey Eulogio Salas en la categoría de los llamados "ases de la fusta"... Cierto es que anteriormente, en más de una oportunidad, este joven de 24 años había realizado parecidas hazañas, pero la del domingo tuvo relieves especiales. Fueron tres triunfos de jerarquía. Los alcanzó con Pagaré, Clara y Baratán. Con el primero de ellos, sin mayor apremio; con la yegua del Stud Caporal, realizando una labor inteligente, que tuvo mayor lucimiento por la calidad clásica de la carrera; con Baratán, realizó una faena excepcional. Puso en evidencia sangre fría, buen criterio y muñecas privilegiadas... Se mostró como un profesional completo y con los atributos de aquellos que saben todos los secretillos del oficio. Antes de que se produjera el fallo del "ojo mágico", Salas les anunció a sus colegas, de regreso al pesaje: "Ganó el mío"... Ayer, agregaba a uno de nuestros reporteros:

—Buen potrillo es Baratán, pero nunca creí que Gaucho Sexto pudiera ponerlo en apuros. Se me colocó al lado al comienzo de la recta y aunque venía graduando a mi cabalgadura, me di cuenta de que la presión era fuerte. Cerca de la raya, me tuvo ligeramente adelantado, pero eso era lo que esperaba para sacarle a Baratán el resto... La cosa, como ustedes vieron, salió bien... Es posible que si el jinete de Gaucho Sexto hubiera hecho lo que yo, habría ganado su potrillo".

Y así "pintó" esa carrera, demostrando que es un jinete que, corriendo y junto con usar bien sus muñecas, también hace funcionar la cabeza... Esto, no es muy común.

EULOGIO SALAS, aparece junto a Pedro Bagú, trainer de Pagaré, con el cual ha ganado en las dos oportunidades en que lo ha conducido.

HACE diez años, Salas estudiaba en un liceo. Cursaba el tercer año de humanidades, mientras su hermano mayor, Manuel Salas, actuaba como jinete en los hipódromos centrales. Eulogio, no parecía interesarse —y la verdad es que no lo estaba—, por la profesión de su hermano. Pero éste, lo convenció de que podía "dar fuego" en el oficio y lo trajo al corral de L. A. García, quien lo puso por primera vez en los lomos de un fino. Eulogio, hasta esos días no sabía de caballo más que lo que le habían mostrado, en el colegio, esto es, lo elemental: que "es un animal muy útil al hombre"...

—No sé cómo mi hermano se metió en la hípica, y la verdad es que tampoco sé en qué momento me convenció de que yo podía servir para estas cosas —ha dicho en más de una oportunidad.

En realidad, lo que más atraía al joven Salas, eran el fútbol y el boxeo. A él le hubiera gustado ser un crack de Colo Colo, que es su equipo favorito; pero no le alcanzó para tanto y ahora, en sus ratos de ocio, juega "pichangas". Soñó con ser un Fernandito, pero vio que el oficio de las trompadas era muy duro y prefiere mirarlo... El domingo pasado, él hubiera estado más feliz en el Estadio Nacional viendo perder a su club, que ganando carreras en el Club Hípico.

—Pero no siempre se es lo que se quiere, expresa resignado.

EN LOS PRIMEROS años de su ingreso a la hípica, Eulogio Salas no mostraba ninguna aptitud excepcional. Mejor dicho, no se empeñaba en ponerla en evidencia. Sus actuaciones eran esporádicas, pero al mismo tiempo, resonantes. Era el terror de la "cátedra", como que entre sus triunfos cuenta mayor número de elevados dividendos que ningún otro jinete. Colle, pagó $ 1.207; Ansco, $ 1.420; In Partibus, sobre 400 pesos y así muchos otros con dividendos de tres cifras y más...

Eso era lo que singularizaba a Eulogio Salas en tiempos pasados. Pero había otra característica en él: se le veía acudir con entusiasmo a las canchas en los meses de enero y febrero, para desaparecer en marzo y no volver hasta la primavera. Era un misterio para los preparadores que lo buscaban, saber dónde estaba el joven jinete. ¿Qué hacía en ese tiempo? Cuando a él le preguntan, dice simplemente: "Nada"...

Este año, sin embargo, a Salas no se le vio en enero ni en febrero por las pistas de trabajo. Apareció con regularidad en los primeros días de marzo. Parece que eso fue la señal de que, por fin, iba a tomar las cosas en serio...

ESTE AÑO lleva ganadas 10 carreras. Desde que actúa, hace unos seis o siete años, más de ochenta. Pero la principal, ha sido hasta el momento la que obtuvo con Clara, el domingo pasado. Soltero, con un peso mínimo de 50 kilos, de vida muy tranquila, tiene mucho que hacer aún en el desempeño de su profesión. En la actualidad, tiene el honor de ser el jinete preferido de Juan Cavieres, lo que es importante para cualquier jinete. Casi la culminación de una trayectoria para quien ha elegido el oficio en nuestro medio.

—¿PLANES para el futuro?

—Bueno —nos dice—, creo que debo aprovechar mi buena racha.

Ahora me sobran los compromisos de monta. Elijo lo que me conviene y se me estima bastante. Espero, ahora que estoy interesado en ello, ser digno de la confianza de quienes me entregan responsabilidades.

—Muchos jinetes están soñando con irse al extranjero: ¿Le gustaría hacerlo a usted?

—Naturalmente. "Creo que resulta mucho más provechoso actuar en el exterior que en Chile. Es lamentable que así sea, pero es la verdad. En todo caso, creo que, portándome bien, este año puede seguir siendo muy favorable para mí."

EULOGIO Salas, siendo algo retraído, se expresa con claridad y en un lenguaje que revela en él algunos años bien aprovechados de buen colegio. Y Pedro Bagú, que ha estado durante un rato junto a nosotros, advierte:

—"Si es verdad que ha tomado la hípica en serio, no habrá mejor jinete que éste en los próximos meses. Y, tal vez, en mucho tiempo".

Salas, sonríe y dice:

—"Lo primero, denlo por seguro. Lo segundo, trataré de que se cumpla el vaticinio de mi amigo Bagú"... Y se despide con un amable gesto...

Nosotros, nos quedamos con la impresión de que a Eulogio Salas, por fin lo ha conquistado la hípica. Contrariamente a lo que ha ocurrido a muchos otros profesionales, que han tardado bastante en conquistarla...

ESTA MAÑANA COMENZO LA VENTA DE BOLETAS PARA CONCURSO HIPICO

Con un gran pozo de un millón 430 mil pesos, comenzó esta mañana la venta de boletas para la nueva rueda del Concurso de Pronósticos Hípicos.

La rueda ordinaria se combinará con las ocho primeras carreras, computándose 3 puntos por ganador y un punto por cada segundo lugar. Como siempre, el caballo que no corre, será reemplazado en la boleta por aquel ejemplar que resulte favorito en las pizarras.

Para ganar el gran pozo, no hay que gastar un centavo más: basta con agregar pronósticos en las dos últimas carreras, con el fin de tener opción a totalizar los 30 puntos necesarios para llevar el premio.

El valor de la boleta se mantiene en 50 pesos.

COMPRARAN VEINTE CABALLOS PARA EL CLUB DE CONCEPCION

El Club Hípico de Concepción ha encargado la compra de veinte caballos en Santiago para mejorar sus programas. El trainer Juan Melero ha sido encargado de la selección, y ya tiene dos ejemplares adquiridos para este fin: Cumboro y Celina.

Los que tengan interés en vender caballos a un precio razonable para el Club Hípico de Concepción pueden dirigirse al trainer aludido.

CORTAS del TURF

Chirio, un caballo de ocho años que en su tiempo se batiera con lo mejorcito de la cancha, ha vuelto al corral de Alejo Valdés, a fin de reiniciar su training.

Gitanillo, después de haber sido castrado, se halla de nuevo haciendo ejercicios con vista a una próxima rentrée.

Pedro Bagú aún no puede conformarse con la mala actuación que realizó el domingo su pupilo Nacarón. "Para mí resulta el mayor de los misterios esta pésima performance de mi pupilo", se quejaba ayer.

Wild y Betsabé han sido embarcados para el Haras La Candelaria. También fue a potrero el dos años Sibilino, el cual estará un año a todo pasto. Se trata de sanarlo de una lesión que le impedirá correr durante mucho tiempo.

Mi Sargento, hijo de Brumoso, está alistándose para hacer su primera presentación. Se ve muy bien en sus ejercicios y está a cargo de Alejo Valdés.

STORANOT PUBLICIDAD

UD. SABE QUE
CON CALOR, TRABAJA MENOS

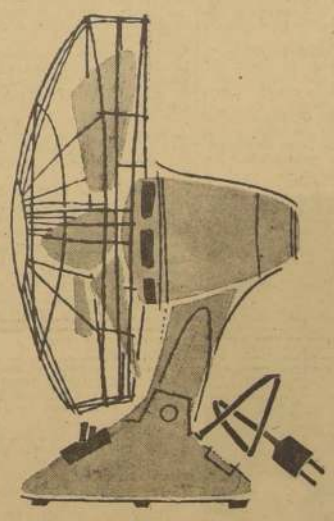

Es por eso que un ventilador colocado en un taller, oficina, tienda, etc. aumenta la producción.
El país necesita producir más. No le quitemos las herramientas necesarias.
Es por esto que no puede ser suntuario un ventilador que ayuda a trabajar más y mejor y que hace la vida más agradable.

NO PUEDE SER SUNTUARIO

UN 25% DE IMPUESTO
SOBRE ESTE ARTICULO LIMITARIA SU POSIBILIDAD DE TENERLO.

ASOCIACION DE INDUSTRIALES METALURGICOS
COMITE DE FABRICANTES DE ARTEFACTOS ELECTRICOS
ASIMET

German Geell Mira
MONJITAS 324 — FONO 34921
ANEXO BODEGA: MAPOCHO 3745

REMATE DE CASIMIRES
SASTRERIA GUTIERREZ
ALAMEDA 987 (Al llegar a Ahumada)
Hoy, únicamente en la tarde, de 16 a 20 horas
Orden de don ALFREDO GUTIERREZ M.
HAY: Casimires de diferentes calidades y dibujos, en cortes de 3 a 4.20 metros
A LA VISTA
GERMAN GEELL MIRA — MANUEL MONTERO O.
Martilleros Públicos

Chances completas del HIPODROMO

PRIMERA CARRERA.— 1.200 metros.— Dos años no ganadores

ANOUILLE 52, (A. Núñez). — Hija de Amesia y Anchoa, que debuta.

CASTILLA 52, (C. Giráldez).— Cinco carreras ha disputado sin lograr figurar.

COCHARQUINA 52, (C. Paredes) —Otra que aún no conoce el mercador.

ESTATICA 52, (O. Pezoa). — Dos únicas presentaciones tiene y ambas deficientes.

FAIREST 52, (E. Contreras). — Debutante hija de Taranto y Péride.

LUCASTA 52, (L. Farmer). — Quinta en su única carrera disputada. Es veloz la hija de Flexton.

MIO SEA 52, (M. D'Andrea). — También debutante es hija de Mio Sea y Bleniete, propia hermana de Primor.

QUEBRAJA 52, (C. Benavides). —Debuta la hija de Choker y Queta, en manos de Becerra y en corral con Vándola.

VANDOLA 52, (H. Olguín). — La mejor carta y segura favorita, por sus últimas cinco figuraciones, consecutivas, tres de ellas en el segundo puesto.

QUESTA 52, (A. Díaz).— Diez veces corrió y en dos de ellas figuró cuarta, puede ahora pagar un placé.

REINA 52, (H. Hevia).— Reaparece y en sus cuatro corridas nada demostró.

ROSA LUXEMBURGO 52, (V. Alvear).—Partió muy mal en su más reciente y en cuatro de sus diez corridas, estuvo en el marcador.

SIETE LUNAS 52, (H. Galaz). — Debutante, hija de Mortimers Cross y Sor Elisa.

SEGUNDA CARRERA.— 1.200 metros.— Dos años no ganadores.

ACIDIA 52, (V. Alvear).— Dos lleva corridas sin éxito, pero en sus aprontes va mejorando.

AGRADABLE 52, (U. Gaete). — En su única disputada entró última la hija de Terek. Ahora reaparece.

BOMBAT DUCK 52, (N. N). — Bueno en su cuarto de Aéchis Vándola y Unica. Debe estar cotizada la hija de Bergerac.

CAMENESS 52, (A. Orellana).— Un cuarto puesto es lo mejor, en cuatro disputadas y en una pista pesada es enemiga.

CLAUDINE 52, (A. Núñez). — Dos tiene corridas sin figurar.

CLODIANA 52, (A. Araya). — Cuarta de Brema, La Palquina y Niñasa. Debe pelear.

FRONDA 52, (H. Galaz). — Debutante por Figaro y Dordoña

LILY 52, (J. García). — En sus cuatro presentaciones no figuró.

NIÑASA 52, (C. Paredes). — Muy buena carta, por su tercero de Brema y La Palquina.

OSTRA 52, (H. Olguín).— Nada mostró en dos oportunidades la hija de Polo Sur.

SCARLET 52, (C. Benavides). — Por su excelente debut —tercera de Copa de Oro y Unico— es una destacada opción y muy cotizada la hija de Licenciado.

UNICA 52, (R. Madariaga). — Posible favorita por sus frecuentes figuraciones, pues ha estado en el marcador, en seis de las 9 que ha corrido.

VOLIERE 52, (L. Farmer). — Una sola ha corrido y mal.

TERCERA CARRERA.— 1.200 metros.— Handicap.— 11.a serie.

CAPITANIA 54, (L. García). — Varias consecutivas, sin figurar.

MITSUI 54, (J. Pombet).— Con tinúa una serie de presentaciones sin éxito.

JERICO 54, (L. Peter).— Desde enero que no corre este elemento.

CHAQUITA 54, (B. García). — En sus últimas tres nada hizo.

ENCARTADA 52, (C. Paredes). —Papeloneó, después de su triunfo, por distanciamiento de Pennywise. Es una de las mejores cartas.

FILITO 52, (J. Rodríguez). — En su campaña la mejor parte son papelones.

GUANACA 52, (M. Alquinta). — Otra que no conoce el mercador.

FRIGIDA 51, (H. Olguín).— Esta corre por kilómetros, todo el año y sin éxito.

GOMODIN 51, (A. Núñez). — No es un elemento para confiarle dinero.

ESCOCES 50, (H. Espinoza). — Por una regular juego cumple diez malas.

SAMBUCA 50, (H. Galaz).— Sin figurar en sus cuatro más recientes.

NILDE 50, (C. Pezoa).— Tiempo que no figura, pero es superior a varios de sus rivales y formará corral con Calumniado.

CALUMNIADO 48, (A. Orellana) —Ni cerca en la ganada por Esperado a Fille D'Or.

EL CARIOCA 49, (L. Fuentes).— Lo más que consigue es un puesto secundario. No es negocio para el apostador.

LA CABETTA 49, (E. Márquez). —Como golg no va del todo mal.

GLORIOSILLO 48 (L. Farmer).— Tercero llegó de Esperado. Nuevamente puede pagar dividendo.

CHIMBARONGO 47 (H. Obregón). — Cuarto en la de Esperedo. Liviano, bien colocado para pelear la llegada.

CUARTA CARRERA.— 1.200 mts.— Handicap.— 10.a serie

BEIT JALA 50 (C. Paredes). — Reaparece el hijo de Roldán, que se llamó Pájaro Verde.

SATANAS 55 (M. Maturana). — Sus últimas fueron en el Sporting y sin éxito.

CLARETTA 54 (H. Galaz).— Reaparece y es de cuidado por su rapidez.

ELCIRA 54 (C. Benavides). — Con estos rivales es temible, y si parte bien, puede resultar, con dividendo.

MEDALLON 54 (Juan Espinoza).— Puede mejorar sus deficientes performances, con una pista pesada.

FALANGO 53 (C. Pezoa).—Cuarto en su última, y ahora un candidato de opción.

ALENTADO 53 (A. Núñez).— No va del todo mal, y es aficionado a sorprender a los catedráticos.

COBRA VERDE 52 (H. Olguín).— Todas sus últimas muy deficientes. Pero va bien montada.

NEVADA 52 (A. García).— Toda su campaña aconseja no cotizarla.

VENETTO 52 (C. Ojeda).— Bien montado, pero sus títulos son escasos.

TESTONIQUE 50 (G. Arancibia). — Cuatro seguidas sin figurar. Sus anteriores fueron todas buenas.

PENNYWISE 49 (A. Orellana).— Bien se merece un triunfo la mulata de Ugas, que fue distanciada en favor de Encarista.

GRAN CATEMO 49 (S. Véliz).— Siempre muy cerca en la llegada, y un placé es indicado.

TOESCA 47 (H. Hevia). — Ha mejorado mucho y puede, nuevamente, obtener figuración con esta buena monta.

MARNE 47 (U. Gaete). — Por una regular, juego no figura en diez.

SEXTA CARRERA.— 1.800 mts. — Handicap

AQUAVIT 52 (A. Salazar). — Si cumple bien la distancia, puede ser un enemigo de cuidado.

DRUSA 52 (R. Madariaga). — Una de las más cotizadas y seguramente defenderá bien los billetes apostados.

COMPETENCIA 51 (E. Soto). — Pese a sus últimas inferiores performances, creemos que será el final una de las mejores cartas.

AURANCIO 50 (H. Obregón). — En esta distancia cumplió discreta performance, al figurar tercero de Vermeille y Royal Court. Muy cotizado el de Medina.

ESCUDERO 50 (H. Galaz). — Se impuso con facilidad sobre Licinio en 1.400. A lo mejor también responde en largo.

QUERELLANTE 49 (U. Gaete).— Notables sus progresos en manos de Rendic, y liviano, puede figurar en esta distancia, el hijo de Cimarrón.

BADALON 48 (H. Hevia). — Sus últimas tres son sin figuración.

SAN BENITO 48 (L. Farmer).— Uno de los que llegará bien al final, y liviano, de indiscutible opción.

LICINIO 47 (O. Paredes).— Estrenó a Escudero y también pretende resultar en mayor distancia.

ORFEBRE 45 (L. Fuentes). — Gran estado mostró al ganar de atropellada, a Ipinge y Paqueco, en 1.400. Intentará repetir en 400 más de distancia.

SEPTIMA CARRERA.— 1.200 mts.— Handicap.— 9.a serie

ALL SEER 53 (E. Contreras). — Por pescuezo ganó a Kayack y a Utopista. Estos enemigos son muy superiores.

JANITZA 53 (A. Núñez).— Reaparece y formará corral con Completa.

COMPLETA 52 (O. Pezoa).— Bien montada va y con opción, pues entró quinta, cerca, de El Barquero.

CIERVA 52 (R. Silva).— Dos seguidas tiene sin figurar.

ISLA DE CAPRI 52 (H. Galaz).— Hay que estar atento con este chancacazo.

LUCHADOR 52 (C. Ojeda). — Con estos rivales, ya se convierte en un serio y temible enemigo.

AYQUINA, 52 (H. Obregón).— Una carta de muy buena chance, pues es veloz la mulata y el jinete la conoce desde el Sporting.

KAYACK, 52 (H. Olguín).— Segundo, a medio pescuezo, de Emancipada, pero ahora con superiores enemigos.

MISTER FONT, 52 (U. Gaete).— Varias seguidas sin figurar, y sus dos últimas pésimas.

MORROW, 52 (V. Alvear).— Su campaña de este año es un desastre.

ONDULANTE, 52 (M. Maturana) — Ya se compuso, como lo demostró al vencer a Esperado y Tosca. Puede figurar.

BULENGO, 51 (G. Arancibia).— Creemos que le quedará corta esta distancia.

DINAR, 51 (A. Díaz).— Buen candidato y un placé es posible que resulte.

SUPERFORTALEZA, 51 (L. Farmer).— Muy boletrado, fue deficiente su cuarto de Sentini.

EMANCIPADA, 50 (R. Madariaga).— Ganó a Kayack, Remolone y Flamingo. Mejor montada, va por la repetición.

PEGA-PEGA, 50 (C. Paredes).— Cuarta de El Barquero, Calichero y Ayquina. Nuevamente en el mercador.

BARRABAS, 50 (H. Hevia).— Tiene el uno en la partida y buen jinete. No es imposible que resulte la barrabasada.

ESCARPADO, 49 (E. Soto).— En la cuarta de El Barquero no se vio. En su anterior había papeloneado.

OCTAVA CARRERA.— 1.200 metros.— Handicap.— Octava serie

DUNHILL, 54 (M. Díaz).— Fácilmente venció en esta distancia a E. Justo y Utopista. Ya lo estudió Becerra, y a lo mejor repite.

ESCONDIDO, 54 (G. Retamal).— Con este nuevo nombre corre lo mismo de mal.

IRMELE, 54 (B. García).— Un placés es posible que sea cobrado

SANTINI, 53 (J. Espinoza).— Por pescuezo derrotó a Evita, Utopista y Superfortaleza. Lo subieron de serie.

ECUADOR, 52 (L. Farmer).— Ni cerca en la de Blue Honey. Hay que estar con la guardia muy cerrada.

FUMADOR, 52 (M. Maturana).— Cuatro lleva sin llegar en la tabla.

CHERBURGO, 52 (H. Obregón).— Este lo hace mejor en el Club Hípico.

TRILLA, 52 (R. Montoya).— Buena segunda de El Barquero y ahora muy cotizada, con el mismo enérgico jinete.

SIMPATICA, 51 (E. Soto).— Se ha dedicado de firme al papeloneo.

REMEMBER, 50 (M. Palma).— Sin figurar en todo este año.

LIMAVIDA, 49 (A. Orellana).— Cuarta de Redoblante, Malagueño y Dama del Mar, y ahora con opción a un dividendo.

DAMA DEL MAR, 49 (O. Castillo) — Muy cotizada, pues ya mejoró la hija de Barranco.

ESTANZA, 48 (C. Paredes).— Más de un año alejada del mercador de llegada.

FRATINO, 48 (S. Véliz).— Peligroso este veloz pupilo de Allagu, en un grupo de rivales inferiores.

ONCENA, 48 (H. Olguín).— Se va acercando el momento de sobrar un alto dividendo.

NOVENA CARRERA.— 1.200 metros.— Handicap.— Cuarta serie

RESFRIO, 58 (G. Retamal).— Muy buena su figuración de segundo de Formantor, y será uno de los favoritos.

ME ESTAFA, 57 (O. Valenzuela) — Pesado va, pero es siempre de cuidado.

FLEXION, 55 (R. Silva).— Su campaña es muy buena, y si no la siguen de cerca se les viene de viaje.

MIRETA, 48 (O. Castillo).— Formará corral con Flexión.

CARMEN LUNA, 53 (A. Núñez) — No ha figurado en sus últimas cuatro.

RENITO, 51 (H. Hevia).— Posiblemente el favorito. Buen tercero fue de Tormentoso y Arráncate.

PRIMOR, (H. Olguín) — Su campaña está nutrida de buenas performances, y será uno de los cotizados. En el Club Hípico llegó tercero, cerca, de Fuente de Oro y Maldadoso.

DE NOCHE, 49 (H. Obregón).— Bien se impuso sobre Uranio y San Benito, y puede anotarse otro éxito la hija de Ali Talk.

PERGAMINO, 49 (A. Mora) — Lo vendieron y veremos cómo defiende los nuevos colores.

BUCANERO, 48 (U. Gaete).— He estado corriendo sin éxito, pero esta oportunidad la creemos favorable al tordillo. Y hay dividendo.

SPADA GIRL, 47 (L. Farmer).— Fracasó en su última, pero pesada. Ahora de seguro hará mejor papel.

SEGUNDITA, 47 (C. Paredes).— Tiene la mejor partida, pero aún no ha respondido en manos de Vodanovic.

ARRANCATE, 47 (L. Jara).— Muy buena carta, y al responde a su segundo de Tormentoso contará primario.

DECIMA CARRERA.— 1.200 metros.— Handicap.— Quinta serie.

OFENSOR, 53 (M. Maturana).— Ultimo lo anotamos en la ganada por Tormentoso a Arráncate.

CALVADOS, 53 (C. Ojeda).— En los mil cien del Club Hípico, ganados por Fuente de Oro a Maldadoso, llegó último.

MI TIO, 53 (E. Araya).— Veremos cómo lo hace de reaparecida.

ROSAMEL, 53 (C. Paredes).— El domingo, en el Club Hípico, nada hizo en los 1.200 metros ganados por Extraordinario.

RETAMO, 51 (H. Olguín).— En una pista pesada hasta podría ganarlos.

EL CAMPEON, 50 (L. Contreras). — Veremos cómo lo hace de reaparecida.

ESCAMILLO, 50 (J. Salgado).— Sin figurar, pero en los kilos va como para responder de inmediato y con dividendo.

VIGOROSO, 49 (A. Mora).— Aún no responde a su campaña de Concepción.

ISLEÑO, 49 (J. Rodríguez).— A éste le gusta ganar cuando está lloviendo fuerte.

RUDYNELLO, 49 (U. Gaete).— Es bien difícil y complicado seguirle el rumbo.

TAANARI, 48 (A. Orellana).— Penúltimo en la de De Noche. Difícil.

TICKET, 48 (L. Jara).— Cerca de los seis meses que no corre.

APASIONADA, 47 (L. Farmer).— Muy veloz, va livianita y tiene buena colocación ante las cintas.

DIEZ POTRANCAS DE DOS AÑOS EN EL CLASICO "EDUARDO CASTILLO"

UN LOTE REDUCIDO, pero de selectas potrancas de la nueva generación, todas ellas ganadoras, y Pelagia de dos, competirán el domingo en el Hipódromo Chile, por los $ 500.000 del Clásico "Eduardo Castillo", sobre 1.400 metros. Entregamos a continuación, para la oportuna información del lector, las últimas performances de las diez enemigas:

AUSTERIDAD 50 (F. Pizarro).— En el Clásico "Panamás", 1.200 metros consiguió amplia victoria sobre Acrobacia, Viñuela y Ane Clifford. Por tres cuerpos, en 1.13 1/5.

COPA DE ORO 50 (A. Núñez).— Abandonó la categoría de perdedora en su segunda presentación, y por cuerpo y medio, delante de Unica, Scarlet y Lark.

DECLAMACION 50 (L. Farmer).— Ultima en el Club Hípico, en unos 1.100 metros, para ganadoras de una, que fue ganada por Sweet Life, sobre La Nacional, Nanai y Yacorá. En su anterior salió de perdedoras en 1.100 metros del Club Hípico, por dos cuerpos sobre Chalita, Rosenda y Policarpia.

GUARDIANESS 50 (C. Pezoa).— Logró su primer triunfo en 1.200 del Chile, por cabeza, delante de Chalita, Marfileña y Escocesa.

FUMAROLA 50 (C. Ojeda).— En 1.200 del Chile salió de perdedora por cuerpo y medio sobre Pavlova, La Palquina y Rosa de Luxemburgo.

HIROSHIMA 50 (R. Madariaga).— Invicta la hermana materna de Helecho, pues la hija de Welsh Honey y Hetaira, debutó el 15 de enero, en el Club Hípico y derrotó, por cuerpo y tres cuartos, a Camilita, Unica y Golden Fire.

MEDIA LIBRA 50 (C. Paredes).— Por tres cuartos de cuerpo se impuso delante de Vandola, Lark y Questa, en 1.200 del Chile.

PELAGIA 50 (E. Salas).— Salió de perdedoras en pista pesada y por 9 cuerpos sobre Tostada, Limeña y La Gavota. En su siguiente presentación ganó, por cuerpo y tres cuartos, a La Nacional, Camilita y Yacorá, ambas performances en el Club Hípico.

QUIVIRA 50 (P. Ulloa).— En 1.100 metros del Club Hípico consiguió su primera victoria, delante de La Virtuosa, Tostada y Escocesa. Las ganó por 6 cuerpos.

TINTA ROJA 50 (H. Olguín).— En La Palma salió de perdedoras con el pescuezo de ventaja sobre Chalita, Guerrera y Rosa Luxemburgo.

LOS MEJORES JINETES

ENRIQUE ARAYA	39
E. Saavedra	33
C. Pezoa	29
C. Ojeda	28
L. Espinoza	23
L. Farmer	21
J. Escobar	19
Omar Olivares	17
A. Araya	17
H. Olguín	17
Omer Muñoz	16
A. Núñez	16
E. Salas	15

ESTADISTICA DE REPRODUCTORES

FLEXTON	$ 8.310.250
Treble Crown	7.319.500
Cockney	4.557.750
Vicinity	4.399.500
Welsh Honey	4.284.750
Forest Row	4.103.500
Orégano	3.906.000
Pancho Freddy	3.441.000
Afghan	3.385.500
Brick	3.350.750
Barranco	3.295.250
Nasr Ed Din	3.135.000
Chóker	3.187.750
Hipo	3.058.000
Filibustero	3.059.500

CREE QUE MENEL VA MUY FAVORECIDO EN LA ESCALA DE PESOS

—¿Qué posibilidades le ve a Pagaré para su anotación del domingo próximo? —preguntamos ayer a Pedro Bagú.

—Muy difícil la carrera.

—Explíquese —insistimos.

—Creo que a Menel se la anduvieron "regalando" en el peso. Corre mucho más de lo que imagina la Junta de Handicappers, y por cierto, lo más lógico es que sea el ganador. En todo caso, por empeño no nos quedaremos —terminó expresándonos en breve conversación.

AUSTERIDAD, buena potranca de dos años que contará con una de las más altas cotizaciones en el clásico "Eduardo Castillo", que se correrá el domingo en el Chile. En el grabado, después de hacer suyo el premio "República de Panamá", el 15 de abril, en La Palma, donde derrotó, por tres cuerpos, a Acrobacia, demostrando efectiva calidad.

NUEVA SUCURSAL DEL HIPODROMO

A las numerosas sucursales que ha abierto el Hipódromo se agrega ahora la de San Diego 965, Galería Sur, donde se atiende a contar desde hoy y hasta el sábado a las 20 horas.

Opción de todos los competidores del CLUB

PRIMERA CARRERA. — 1.100 metros.— (6a. serie)

NAGOR, 56 (M. Yáñez).— En un grupo superior —8 kilos menos— llegó tercero, el jueves, de Foxona y Lee, a ocho cuerpos de la ganadora. Viene mejorando y aquí puede pelearla.

LA GLORIETTA, 54 (C. Pezoa).— Ahora en su serie, resulta de cuidado la hija de Cimarrón, que acaba de llegar sexta, en una en que Sparton dio cuenta de Foxona. Poco antes había sido buena segunda de Haquenec.

VIÑA NUEVA, 54 (J. Castro). — Reapareciendo, entró octava de Kanmakan. Debe estar mucho más cerca esta vez, pues su estado es bueno.

ROFUM, 53 (J. Salgado). — Cuarto de Foxona, a tres cuartos de cuerpo de Nagor, del que recibió los mismos tres kilos.

OSO POLAR, 53 (M. Díaz).— Tendremos que verle una performance decente antes de preocuparnos de él.

SOLITA, 53 (A. Araya). — Después de su segundo de Leonio, ha fracasado en dos oportunidades, pero en pista pesada Si no llueve, hay que tenerla presente.

LLORONAZO, 52 (L. A. Paredes).— No corre desde febrero en el Sporting, donde estuvo figurando en las últimas series.

SALAH-ED-DIN, 52 (P. Ulloa) — Buscó por la parte más pesada en su anterior, y lo dominaron muy al final Glenmore y Liruquén. Será uno de los favoritos.

VIBALLOS, 50 (C. Benavides) — Está ganado ampliamente por línea por el anterior, y por calidad por él mismo y varios de los otros.

PORTE BONHEUR, 46 (F. Zúñiga).— Es harto ordinario este elemento, y su triunfo sería dividendo de tres cifras.

MASCOTA, 45 (F. Arredondo). — Posee cierta ligereza inicial, pero nada más.

PORFIA, 45 (H. Espinoza).— Dos veces ha corrido este año en el Chile y, naturalmente, ha pasado totalmente inadvertida.

SEGUNDA CARRERA. — 1.300 metros.— (2 años, no ganadores)

ARAGON, 55 (E. Contreras).— Escoltó a tres y medio cuerpos a Golden Plum, descontando terreno al final. En 300 metros más, ahora su opción es de primer orden.

BLUE LUCK, 55 (R. Madariaga).— Corrió en la misma carrera y entró octavo. Hay que esperar.

BOB, 55 (A. Poblete).— Debutó en el Chile hace algunas reuniones, y terminó en el noveno lugar. Como sorpresa solamente.

CALIFICADOR, 55 (O. Olivares).— Favorito seguro y probable vencedor. Con el nombre de Timo, debutó en la de Golden Plum, y fue tercero, a poco más de un cuerpo del segundo Aragón; pero debemos recordar que partió con ligera desventaja.

COLOCOLITO, 55 (O. Muñoz). — Ha actuado ya en cuatro oportunidades en público, y no ha logrado ninguna figuración.

COMANDO, 55 (C. Pezoa).— Un alazán precioso que prepara Valentín Ramírez, hijo de My Chum y Coquimbana, tenido por un futuro crack. El lunes trabajó 1.200 en 1.15, en la pista de carrera, lo que dejó muy satisfecho a su stud.

COSCORRON, 55 (J. Olivares).— Aragón y Calificador se han visto netamente mejores, y Comando debe aventajarlos también.

EDGAR FAURE, 55 (J. E. Bravo).— Quinto en la de Golden Plum. Ahora, con suerte, podría ser placé.

FEDERALISTA, 55 (L. Espinoza).— No se le ha visto en sus aprontes la calidad suficiente para salir a la primera. Es por Lafontaine y Federada, y lo cuida Baeza.

LOS GAUCHOS, 55 (N. N.)— Fue el escoltador de Costino, a poco más de dos cuerpos, performance que le otorga cierta opción al triunfo.

TOPACIO, 55 (P. Ulloa).— En corral con Los Gauchos y opción menor que la de su compañero de techo, teóricamente hablando, por supuesto.

OLIVO, 55 (M. Yáñez).— Otro debutante, por Orégano y Piedra Libre, que parece ser regularcito, pero nada más.

TERCERA CARRERA.— 1.300 METROS.— (2 años no ganadores).

ALBOROTO, 55 (J. Espinoza) — Ha estado actuando en el Hipódromo sin demostrar ninguna calidad.

CARLYLE, 55 (A. Poblete).— Este ha realizado dos presentaciones en el Club sin llamar tampoco la atención, en lo más mínimo.

EL CHINO, 55 (M. Yáñez).— Regresó al pesaje con una herradura dobleda, a pesar de lo cual entró cuarto de Golden Plum. Su triunfo sería muy lógico, entonces.

EL VALLE, 55 (L. A. Paredes) — Cumplió su primera presentación el domingo antepasado en el Chile y finalizó antepenúltimo. No, por el momento.

EMBRUJADO 55 (L. Fuentes).— Este debutó en el Club el jueves 10 y llegó entre los últimos.

FELIGRES, 55 (O. Muñoz).— Hace su primeras armas y parece sólo discreto. Por Franqueo y City Girl, al cuidado de Tullo Herrera.

GALGO GRIS 55 (R. Aguilar).— No corre desde marzo, mes en que hizo dos performances muy deficientes.

HARPAGON, ex High Prince 55 (A. Núñez).— Ha corrido discretamente y viene mejorando. Tendrá muchos partidarios.

ORIUNDO, 55 (P. Ulloa).— Vuelve de un descanso y es tenido por bueno. Recuérdese que una vez llegó segundo de Louvre precediendo entre otros al corredor Baratán.

SAPOR, 55 (R. Montoya).— Debutando entró cuarto, lejos de Nabab. Después no se vio en parte alguna en la prueba ganada por Golden Plum. Hay que tenerlo presente como un lance de ciertas posibilidades.

SKY BIRD, 55 (L. Espinoza) — Segundo del corredor Gaucho Sexto, claro que a siete cuerpos de él. Opción evidente.

TAQUIGRAFO, 55 (A. Salazar).— Tercero de Nabab y Leucotón, precediendo por cinco largos a Sapor. Se supone que en pista liviana mejorará bastante.

TURISTA, 55 (E. Contreras). — No fue nada de malo su tercero de Costino y Los Gauchos. Por ahí debe andar nuevamente.

CARRERA B.— 1.300 METROS (2 años ganadoras).

CAMILLITA, 50 (C. Pezoa).— Opción al placé solamente. En su anterior, entró tercera de Pelagia y La Nacional, a tres cuerpos de la ganadora.

CHALITA, 50 (C. Benavides) — Después de bastante bregar vino a obtener su primer triunfo el 22 de abril en el Chile, fácilmente sobre Bema y Asisia. Es muy ligera.

MALVILLA 50 (J. García).— Vendrá entre las punteras —tal vez sea la que marque el tren— hasta la recta, pero en ésta la van a llamar al orden.

PAVLOVA, 50 (H. Obregón) — La forma aplastante en que se impuso el domingo —seis y medio cuerpos— la señala como la carta más indicada entre las seis competidoras.

TOSTADA, 50 (R. Madariaga).— En corral con Pavlova pareja que no debe doblar la plata. Acaba de vencer también con facilidad y se la cree muy corredora.

YACORA, 50 (A. Araya).— Cuarta de Pelagia La Nacional y Camilita. Tendría que haber mejorado mucho en dos semanas para imponerse en ésta.

CUARTA CARRERA.— 1.600 METROS.— (3a. serie).

CACHARPERO, 57 (R. Madariaga).— Si no llueve, la pista va a estar liviana y puede entonces rehabilitarse de sus últimos fracasos.

MILEO, 54 (A. Poblete).— No convenció su defección en la carrera que hizo suya Alegoría el jueves. En su anterior había batido en gran forma a Prodigioso y Turquestán. Hay que averiguar sobre él.

WHANG HO, 54 (A. Muñoz).— Fue el escoltador de Alegoría, a poco más de tres cuerpos, colocación que le otorga definida chance en este lote.

SAINT MORITZ, 53 (E. Salas) —Muy bueno su segundo, a medio pescuezo de Hilarión, en un lote parecido y posiblemente sea el favorito en las apuestas.

FILM, 50 (J. García). — Los anteriores y la que sigue lo tienen vencido netamente por línea.

CUYOBA, 49 (H. Obregón). — Opuso resistencia hasta el final a Silver Cross el domingo, y en su anterior había llegado tercera de Hilarión y Saint Moritz, a cabeza de éste, y a los mismos cuatro kilos de diferencia.

SEMANA CORRIDA, 47 (F. Zúñiga).— No corre desde enero y hay que dejar pasar esta "rentrée".

REY MORO, 45 (F. Arredondo).— Parece un caballo "liquidado", el defensor del "Imperio", que es la última opción en el lote.

QUINTA CARRERA.— 1.900 METROS.— (Handicap).—

VERMEILLE, 57 (O. Olivares) — Esta como nunca de buena la hija de Brazzà, que acaba de vencer fácilmente en el Chile en 1.800, con 54.5 kilos. Si la vencen, no será por mucho.

COLONIST, 55 (A. Poblete).— Es corredor el potrillo, que en su última llegó segundo a tres cuerpos de Farfadet en 2.200. Si lo dejan actuar a voluntad en los tramos iniciales puede venirseles "de un viaje".

GALGO DE ORO, 54 (R. Parada).— No figuró el domingo en el Chile, pero poco antes había ganado en el Club a Limelight y Buena Mesa: 1.700, pista pesada. Hay que observarlo con atención.

COMANDANTE, 53 (M. Yáñez).— Muy recomendable su cuarto puesto del domingo de Silver Cross. En barro lo haría mucho mejor.

IGAPO, 52 (R. Madariaga).— Después de varias performances muy buenas llegó quinto, pero encima, de Mileo y Prodigioso. Mantiene su gran estado y peso y grupo le conviene.

TRES ASES, 50 (E. Contreras). — En cancha liviana, podría mejorar su tercero de Silver Cross y Cuyoba, pues ha quedado a un peso muy cómodo.

CIMERA, 46 (H. Hevia). — Con mucha suerte, podría pagar placé la hija de My Chum.

PRODIGIOSO, 46 (A. Núñez). — Está muy bueno este Sidi Barrani y al final puede ser un hueso muy duro para los favoritos.

SALTEADOR, 45 (A. Araya) —Acaba de llegar último en el Chile, en la ganada por Vermeille. Para jugarlo, hay que informarse antes.

SEPTIMA CARRERA. — 1.600 METROS.— (2a. serie).—

PREMIERE, 56 (A. Poblete).— No corre desde el 25 de abril, cuando fue batida por Aberdeen en una condicional de 1.900 metros. Difícil el compromiso por ahora.

CASCABEL, 55 (J. E. Bravo) —En un lote mucho mejor —siete kilos menos—, llegó tercero el jueves de Tinta China y Peñaflorina. Si atropella a tiempo, puede ajustarlos sin gran dificultad a la llegada.

FORMANTOR, 54 (M. Maturana).— Va por su tercera consecutiva, con muchas posibilidades, pues se ha visto sobresaliente en sus recientes victorias en el Hipódromo.

OLLANTAY, 54 (J. García).— Reaparece este buen defensor del "Pelequén", en un grupo y distancia que le acomodan.

MUNICH, 53 (R. Madariaga). — Cuarto de Tinta China, a medio cuerpo del tercero, Cascabel, del que recibió un kilo. Donde esté el otro puede hallarse él, por lo tanto.

SILVER CROSS, 52 (A. Salazar).— Va por su tercer triunfo seguido la singularmente pareja hija de Mortimer's Cross, que cada día se ve más corredora. Es fácil que lo consiga.

MARQUES, 51 (J. L. Silva).— Falla cuando más opción parece tener. Renunciamos a seguirle el rumbo.

GALGO FINO, 50 (N. N.). — Ultimo en la Especial, que se adjudicó Goody el domingo antepasado. Difícil una mejoría tan rápida.

LIMELIGHT, 49 (R. Montoya) —Vuelve de un descanso. Corrió el 29 de abril y llegó segundo a pescuezo de Galgo de Oro. Como bonita sorpresa, nada más.

COMOTI, 48 (N. N.).— Este no se presenta en público desde enero, y estuvo haciéndolo muy mal.

OCTAVA CARRERA. — 1.100 metros.— (5a. serie).

CANTONADA, 57 (O. Olivares).— Tercera de Tentación y Senescalia, en mil metros, y ahora, seguramente, en el marcador, y un buen boleto en corral con Endecha.

ENDECHA, 56 (O. Valenzuela).— Reaparece la hija de Bromazo y su última, el 4 de marzo, fue muy deficiente.

NACARON, 57 (L. Espinoza). — No tabla de Rigolemo y en sus anteriores lo hizo mal.

MAU MAU, 56 (E. Salas). —Con serios tropiezos llegó buen tercero de Beduina y Faubourien, en mil metros y al final volaba. Una de las buenas cartas.

ROSA NEGRA, 53 (E. Contreras) — Tiene la mejor partida pero la carrera se le presentará muy difícil.

CINTILLA, 52 (O. Muñoz). — No tabla de Bambuca y en sus anteriores tiene un discreto cuarto de Parralito. Como placé, solamente.

KOLYNOSISTA, 52 (J. Rodríguez) — En barro lo hará bien, pero no es nada del otro mundo la hija de Trafalgar, Cuarta de Tentación.

NAMUR, 50 (R. Montoya). —Ni cerca llegó en la de Tentación y tampoco en su anterior.

PANTAGRUEL, 50 (S. Véliz). — Tercero de Blue Honey y Lautarina, en 1.200 del Chile. Está progresando el mulato del "Gabriela".

JUNQUILLO, 49 (S. Véliz). — Bien difícil que resulte este lance, por mucho empeño que le haga Quiroz.

LEE, 49 (C. Pezoa).— Liviano suele producir inesperadas performances y el dividendo sería resultador. Buen segundo de Foxona.

TENQUITA, 49 (H. Obregón). — En sus últimas dos ha estado fuera del marcador. Aquí más liviana pero el problema es oscuro.

VENA, 49 (A. Núñez). — En la arena del Chile donde le resultará su próximo lance.

HAQUENEE, 47 (A. Araya). — Nada hizo en la ganada por Foxona a Lee.

SUPERLATIVA, 47 (L. Fuentes). — Reaparece y en su última presentación de fecha 19 de febrero, llegó penúltima de Cintilla.

MALUCA, 45 (F. Arredondo). — Desde enero que no corre y además sus aptitudes son de las más modestas.

NOVENA CARRERA. — 1.100 metros.— (4a. serie).

MOGADOR, 58 (L. Espinoza). — Con Beduina no se vio aquí y va otorgando ventajas importantes en el handicap.

AMERICO, 56 (C. Giráldez). —Ni cerca de Formantor, 1.400 metros del Chile. Sus anteriores todas deficientes.

ARENQUE, 54 (M. Díaz). — Muy amigo del barro y de los altos dividendos y por su tercero de Alegoría y Wang Ho estará cotizado.

HOME PRIDE, 54 (R. Madariaga) — Reaparece y en corral con Tara es un boleto de porvenir.

TARA, 51 (E. Contreras). — Beduina no figuró pero anteriores performances le dan excelente opción. Corral con Home Pride.

MONEY SEEKER, 54 (P. Flores). — Reapareció en la de Extraordinario y aquí va en serie inferior. Puede mejorar.

URANIO, 53 (E. Soto).— Gran barrero y con frecuentes y parejas figuraciones es un candidato que defenderá las platas desde la partida.

ANTARES, 51 (M. Yáñez). — Quinto de Beduina y aquí en condiciones de dar el desquite, con buen dividendo, a sus partidarios.

VIDI, 51 (J. García).— Buen segundo de Rigolemo y posiblemente el favorito en esta difícil competencia.

DIOTIMA, 49 (C. Pezoa). — Buena su colocación detrás de Rigolemo y anteriormente cuarta también de Tentación. Seguramente en la pelea final la hija de Dual Devil.

SENESCALIA, 47 (A. Núñez). — Por escasa media cabeza la venció Tentación y es otra de las cartas cotizadas en esta complicada carrera.

TOSCANO, 46 (F. Zúñiga).—Muy bueno se va el veterano, pero a los ocho años y figurando en el marcador. Una eminencia para el fango.

ALGARROBALINA, 45 (F. Arredondo).—Celos, barrera, recibe kilos de todos y es la última de la última. Ahora podría ser.

Informal, puede reeditar viejas hazañas de Biriatou

Alejo Valdés sueña con que Informal reedite en un futuro no muy lejano los grandes triunfos que lograra Biriatou. "Creo fuerte bueno a este potrillo, hijo de Country Life, y se me ocurre que más adelante rendirá mucho más que ahora. No estoy disconforme con lo que ha demostrado hasta el momento, pues lleva cuatro carreras corridas; una ganada y en las restantes ha estado en el marcador".

Nos agregó que correrá una carrera más en el Club Hípico y luego será entrenado para un clásico en el Hipódromo Chile, donde debe enfrentar a los que lo aventajaron el domingo pasado, en que llegó tercero de Baratán y Gaucho Sexto.

INFORMAL, por Cuntry Life, es una de las esperanzas del preparador Alejo Valdés. El tordillo, nunca ha quedado fuera del marcador en cuatro presentaciones, entre las que cuenta un triunfo.

EL CLUB HIPICO RECTIFICARA ERRORES EN LAS CARTILLAS

En el futuro, el Club Hípico se reservará el derecho de rectificar las cartillas o encargos que contengan errores en su confección. Así, cuando un caballo que está inscrito en la quinta carrera sea incluido, por equivocación, en una cartilla o encargo, en la sexta, el Club Hípico hará la rectificación del caso. Con ello, se evitarán molestias frecuentes en la actualidad.

NUEVOS FORMULARIOS PARA LAS BOLETAS.— Asimismo, es posible que esta semana se ponga en práctica y a modo de experimento, los nuevos formularios para el Concurso, destinados a aquellas personas que juegan más de 8 combinaciones. Con el nuevo formulario, se economizará mucho tiempo en la confección de las boletas.

DEFINITIVO: NO HABRA MAS "SECRETARIOS" PARA LOS JINETES

El presidente del Sindicato

UNION ESPAÑOLA CUMPLE HOY 59 AÑOS DE FRUCTIFERA LABOR SOCIAL Y DEPORTIVA

Fue fundada el 18 de mayo de 1897, como Centro Español de Instrucción y Recreo.— Su primer presidente fue don Ignacio Barcells.— Declaraciones de don Fernando Cabezón Bergasa, quien preside la institución en la actualidad

Actual equipo de la Unión Española, el que estamos seguros que, debido a su calidad y entusiasmo, veremos muy pronto colocado en el lugar que se merece, por su prestigio y antecedentes.

—Nuestra mayor preocupación es sacar adelante la nueva sede social que reunirá todos los requisitos que exige un edificio moderno que albergará la institución —declaró a LA NACION don Fernando Cabezón Bergasa, presidente de la Unión Española—. Agrega, con orgullo:

—Estará situada en la segunda cuadra de Lira y tendrá un gimnasio cerrado, salones para actos culturales, bibliotecas y diversas salas.

El presidente actual de la Unión Española es porteño, hijo de padres españoles y casado con una dama española. Tiene un hijo, nacido en Chile, de 20 años de edad. La infancia don Fernando Cabezón la pasó en San Felipe y, más tarde, hombre ya, hizo varios viajes a España, donde contrajo matrimonio.

Habla con soltura y la entrevista se desliza fácil, con agrado.

—La actual cancha del Estadio Santa Laura será dotada con un moderno equipo de iluminación, para realizar encuentros nocturnos. La cancha N.o 2, del Estadio —declara—, será empastada con un césped que permita efectuar los "prácticos" en ella.

—La piscina —agrega— ha sido reacondicionada y tiene instalaciones propias de agua que, a la vez, sirven para regar la cancha. Funcionó normalmente toda la temporada pasada.

Sin embargo, lo que más le enorgullece como presidente del club es que con la nueva sede podrán ampliarse las actividades de cada rama deportiva.

Finalmente, sensato que la rama de fútbol está en manos de chilenos, hijos de españoles.

La Unión Española fue fundada en 1897 y, con tal motivo, en "El Noticiario Español", de ese año, apareció la siguiente información: "Se establece en esta ciudad de Santiago de Chile una asociación de españoles, bajo el título "Centro Español de Instrucción y de Recreo" con el objeto de proporcionar a sus socios un punto de reunión, instrucción y recreo, donde el asociado encontrará libros, revistas y periódicos relativos a su arte e industria y gozará, además, de las fiestas periódicas que el directorio acordare celebrar".

El señor Fernando Cabezón Bergasa hace hincapié en recordar a los dirigentes del período comprendido entre los años 1920 a 1933. Ahora con emoción y no contenida admiración a aquellos quijotes idealistas que después de sus respectivas ocupaciones salían a trabajar al solar que hoy es el Estadio Santa Laura y con palas y picos emparejaron el terreno con sus propias manos. Y que el realizarse los partidos, uno los encontraba indistintamente en la boletería o cortando entradas en la puerta.

Para terminar, dice:

—Si bien es cierto que el torneo 1956 encuentra a la Unión Española con un mal comienzo, estamos seguros que dada la calidad y entusiasmo de sus jugadores, a muy corto plazo sus hinchas verán a la roja camiseta colocada en el lugar que se merece por su prestigio y antecedentes, es decir, entre los primeros del campeonato.

De año en año se ha superado la Unión Deportiva Española

El 26 de diciembre de 1922 se fusionó el Club Ciclista Ibérico con el Unión Deportiva Española, con cuyo nombre llega hasta nuestros días esta acreditada asociación.

El 12 de abril de 1934 se fusionaron el Centro Español con la Unión Deportiva Española y formaron la UNION ESPAÑOLA, cuyo primer directorio lo integran los señores José Goñi, Evaristo Santos, Rosendo de Santiago y don Francisco Giménez. La Unión Deportiva Española aportó a esta nueva sociedad la propiedad comprada el 13 de diciembre de 1920 por los señores José Goñi, Rosendo de Santiago, Evaristo Santos y Juan Fco. Giménez. Esta propiedad era de 45.033 de m2., avaluados en $ 257.934, adquirida para venderla a la Unión Deportiva Española. El 3 de octubre de 1924 el señor J. Picó Miró compró en representación de la Unión Deportiva Española el Estadio de Santa Laura, con las tribunas, velódromo y mejoras hechas en la cancha por una suma superior a los $ 420.000.

El directorio general, actual lo integran los señores:

Presidente, Fernando Cabezón Bergasa; vicepresidente, Patricio Rámila González; tesorero, Francisco Calvo Ruiz; protesorero, Oscar Urdiarri Astraín; secretario, Amadeo Torra Sainz; prosecretario, Alfonso Bueno Gómez; director del Estadio Santa Laura, Alfredo Forcelledo Posada; presidente del departamento de fútbol, Dr. Carlos Noriega de la Vega; presidente del departamento social, Agustín Martorell Campistó, presidente del básquetbol, José Altimira Bueno; presidente del beisbol, José M. García García; presidente del ciclismo, Julio Serra; presidente del frontón, Benigno Sainz López; presidente del pimpón, don Francisco Caete Valenzuela; ajedrez don Emilio de la Cuesta San Simón.

El equipo profesional se ha clasificado en dos oportunidades campeón profesional de Chile, 1943 y 1951, y en otras oportunidades ha logrado el vicecampeonato. Varios de sus hombres han sido designados para integrar selecciones nacionales, que han intervenido en campeonatos nacionales e internacionales. La rama de beisbol obtuvo el año recién pasado el campeonato y vicecampeonato, y sus jugadores integran, totalmente el seleccionado por Santiago. El pimpón tiene destacados jugadores, campeones sudamericanos, como la señorita Iris Verdugo.

El ciclismo, una sección de una epopeya espléndorosa y brillante en todo sentido, donde sus corredores se han destacado desde los primeros tiempos.

En septiembre de 1955 se formó la Sociedad Anónima Inmobiliaria Unión Española, que tiene por finalidad construir la gran sede social, y ya se han suscrito cerca de los $ 50.000.000 y su directorio lo integran los señores: Alfredo Forcelledo, Manuel Rio, Antonio Beiza, Eusebio García, Patricio Rámila, Amadeo Torra, Francisco Quemada, Raimundo Caballero, Alfredo Vega y Francisco Gómez.

Emblema oficial del Club Deportivo Unión Española

BUSQUE EL PRIMER RINCON Y SUBA..

"CASA SEDERAP"

ATILIO PAREDES E HIJOS

CHACABUCO 6
SEGUNDO PISO
TELEFONO 90347

TODO PARA LOS DEPORTISTAS

Se consume más... ¡porque es más noble!

TRES PALOS es un coñac incorporado desde hace mucho tiempo a las costumbres chilenas.
¡Hágalo usted también el compañero fiel de sus tertulias y veladas!

COÑAC
TRES PALOS
Un producto
MITJANS

SASTRERIA GUTIERREZ
ALAMEDA CON AHUMADA

JESUS ABELAIDA G.
Casa establecida en 1919
INSTALADOR AUTORIZADO POR LA DIRECCION GENERAL DE SERVICIOS ELECTRICOS
Extenso surtido en equipos y tubos fluorescentes. Planchas estufas y enceradoras eléctricas
ARTEFACTOS Y MATERIALES ELECTRICOS EN GENERAL
Moneda 887 — Teléfono 86848
SANTIAGO

"ALONSO ESPECIAL", LA MARCA QUE SE IMPONE EN TODAS LAS CANCHAS
DEPORTES
"ALONSO E HIJOS"
M. R.
Alameda B. O'Higgins 2815 - Fono 90681 - Santiago
NO TENEMOS SUCURSALES

Tónico Util
FITINA
MARCA REGISTRADA
Contiene: FOSFORO - CALCIO - MAGNESIO

ABOGADO
SANCHEZ DEL POZO
Especialmente asuntos y juicios de matrimonio. Posesiones efectivas, particiones, de 11 a 12.30 y de 17 a 19 hrs.
Moneda 1137 — Of. 78
FONO 86813

TENIS ALEMANAS
DE LA AFAMADA MARCA HEINRICH HAMMER
PELOTAS Y RAQUETAS de TENIS

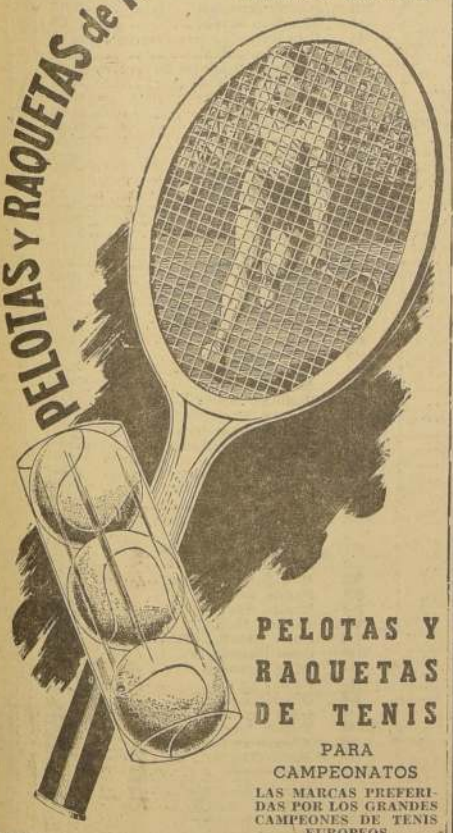

PELOTAS Y RAQUETAS DE TENIS
PARA CAMPEONATOS
LAS MARCAS PREFERIDAS POR LOS GRANDES CAMPEONES DE TENIS EUROPEOS
DISPONEMOS DE UNA PEQUEÑA PARTIDA RECIEN RECIBIDA
Compre Hoy Mismo Su Equipo
VENDE MAS CASA GARCIA Y MUCHO MAS BARATO
ALAMEDA esq. AVENIDA ESPAÑA
SE ADHIERE JUBILOSAMENTE A LA CELEBRACION DEL 59º ANIVERSARIO DE UNION ESPAÑOLA

A NUESTROS CLIENTES Y AMIGOS
Comunicamos que tenemos para entrega inmediata los acreditados Vinos de Jerez "BOBADILLA":
Amontillado "VICTORIA"
Oloroso "EL CAPITAN"
PALIDO SUPERIOR
MANZANILLA FINA
XEREZ-QUINA DEL RAMO
Aperitivo "VIGOR"
COGNAC "103", Etiqueta Negra y Etiqueta Blanca
IMPORTADOR EXCLUSIVO
FERNANDO CABEZON BERGASA
SERRANO 20 — CASILLA 3378 — TELEFONO 62648
— SANTIAGO —

—Sin lugar a dudas, son Mejores!

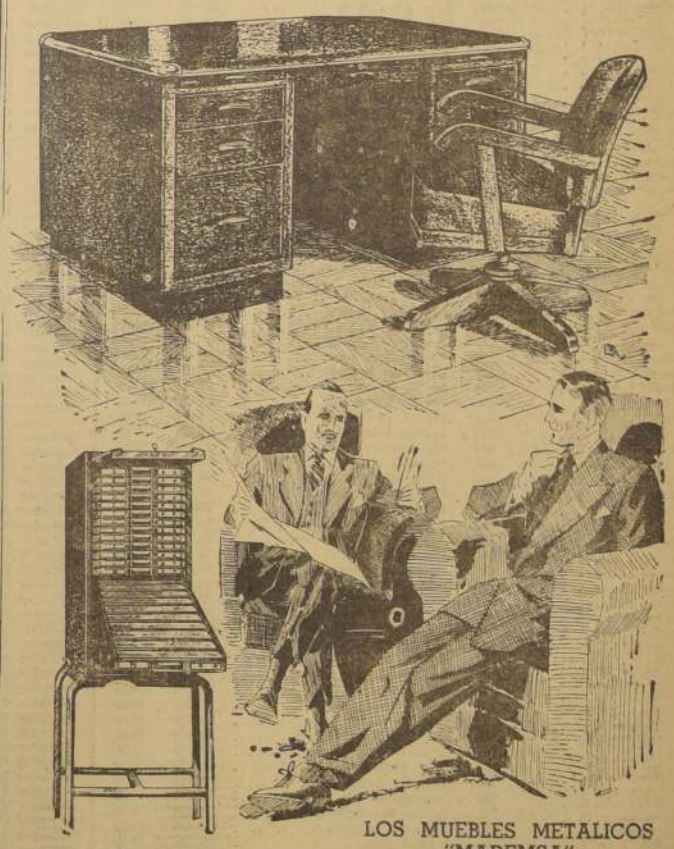

Aproveche su visita para ver también nuestros gabinetes de control visible, que le facilitan enormemente su trabajo. Los archivadores metálicos MADEMSA, lámparas de escritorio de sobremesa y colgar, complementan el confort de la oficina, haciendo más gratas y fáciles las labores.

Consulte nuestro Plan de Facilidades MADEMSA. Hay distribuidores a todo lo largo del país, de Arica a Magallanes.

LOS MUEBLES METALICOS "MADEMSA"

Duran más y no son más caros que otros, con la garantía de sus fabricantes que han empleado los mejores materiales, presentando cada modelo un acabado perfecto. Las chapas de sus cajones son seguras y puede dejar sus documentos sin riesgo alguno.

Tenemos escritorios en diversos tamaños, como así también sillones fijos y giratorios.

M. MADEMSA R.
BANDERA 581 ★ M. COUSIÑO 174

Dirección de Obras Sanitarias

REDES DE POBLACIONES BENEFICIADAS POR EL ARTICULO 37 DEL D. F. L. 224

COMUNA DE LAS BARRANCAS

LAS CASAS DEL CERRO NAVIA

CALLE	Sitio N.o	PROPIETARIO	N.o ROL D. O. S.		Frente afecto a pago metros
Manantiales	Z1	820	Rosa González	24	1	12,50
Manantiales	Z1	819	Abelardo Fredes	24	2	26,50
Manantiales	Y1	813	Ratto Puig	24	3	25,00
Manantiales	Y1	808	Fco. Castillo	24	4	17,70
Manantiales	X1	807	Ernestina Vergara	24	5	25,50
Manantiales	X1	798	Juan Valdivia	24	6	26,50
Manantiales	O1	693	Ricardo Vásquez	24	7	26,00
Manantiales	O	685	José A. Díaz	24	8	25,00
Manantiales	O	684	Angel C. Saavedra	24	9	25,00
Manantiales	O	677	René Miranda	24	10	25,00
Manantiales	Ñ1	675	Fco. Agurto	24	11	23,60
Manantiales	Ñ1	676	Luciano Bonachea	24	12	10,00
Manantiales	Ñ1	666	Gerardo Torres	24	13	23,60
Manantiales	N1	664	Luis Jorquera	24	14	22,10
Manantiales	N1	665	Luis Catalán	24	15	10,00
Manantiales	N1	655	Loretto Leiva	24	16	22,90
Manantiales	E1	545	Luis Cruz	24	17	22,75
Manantiales	E1	546	Miguel Pavéz	24	18	10,00
Manantiales	E1	536	Hilda Valencia	24	19	22,75
Manantiales	D1	534	Alberto Fuentes	24	20	22,50
Manantiales	D1	535	Florentino Castillo	24	21	10,00
Manantiales	D1	524	Elías Farías	24	22	22,50
Manantiales	C1	523	Alberto Seguel	24	23	25,00
Manantiales	C1	512	Aurelio Sánchez	24	24	25,00
Manantiales	B1	511	Modesto Marambio	24	25	25,00
Manantiales	B1	485	Rosalindo Carrizo	24	26	25,00
Manantiales	S	372	Juan Romero	24	27	25,00
Manantiales	S	340	Averbuck Hershale	24	28	25,00
Manantiales	R	339	Mario Brito	24	29	25,00
Manantiales	R	305	Fco. Dieguez	24	30	25,00
Manantiales	Q	304	Armando Valencia	24	31	25,00
Manantiales	Q	270	Mario Sanz D.	24	32	25,00
Manantiales	P	269	Ramón Castillo	24	33	25,00
Manantiales	P	239	Hortensia Navarro	24	34	25,00
Manantiales	H	127	Emiliano Valladares	24	35	25,00
Manantiales	H	101	Luis Fernández	24	36	25,00
Manantiales	G	100	Mario Jofré	24	37	25,00
Manantiales	G	78	Jorge Chubretovich	24	38	25,00
Manantiales	F	77	Adolfo Candia	24	39	25,00
Manantiales	F	61	Adolfo Candia	24	40	25,00
Manantiales	E	60	Melania Sepúlveda	24	41	25,80
Manantiales	E	56	Flora Aliaga	24	42	43,00
Manantiales	D	45	N. Puig C.	24	43	23,00
Manantiales	D	46	Oscar Gallardo	24	44	9,80
Manantiales	D	47	Alfredo Acuña	24	45	9,80
Manantiales	D	48	Hmbto. Ortega	24	46	9,80
Manantiales	D	49	Roberto Chávez	24	47	9,80
Manantiales	D	50	Juan Alvarez	24	48	9,80
Manantiales	D	51	Santiago Rocha	24	49	9,80
Manantiales	D	52	Julio Cortez	24	50	9,80
Manantiales	D	53	Hugo Villa	24	51	10,00
Manantiales	D	54	Manuel Vera	24	52	10,00
Manantiales	D	55	Antonio Alvarez	24	53	25,00
Manantiales	I	128	Andrés Stambur	24	54	25,00
Manantiales	I	129	Julio Magri	24	55	10,00
Manantiales	I	130	Juan Díaz	24	56	10,00
Manantiales	I	131	Luis Valenzuela	24	57	10,00
Manantiales	I	132	Carlos Quezada	24	58	10,00
Manantiales	I	133	Carlos Fabres	24	59	10,00
Manantiales	I	134	Víctor Torina	24	60	10,00
Manantiales	I	135	Juana A. González	24	61	10,00
Manantiales	I	136	Rogelio Gutiérrez	24	62	10,00
Manantiales	I	137	Juan Pavlov	24	63	10,00
Manantiales	I	138	Próspero Pavlov	24	64	25,00
Manantiales	O	228	Manuel Muñoz	24	65	25,00
Manantiales	O	229	Alamiro González	24	66	10,00
Manantiales	O	230	Oscar Riquelme	24	67	10,00
Manantiales	O	231	Oscar Hernández	24	68	10,00
Manantiales	O	232	Ernesto Rivas	24	69	10,00
Manantiales	O	233	Eugenio Silva	24	70	10,00
Manantiales	O	234	Enrique Pacheco	24	71	10,00
Manantiales	O	235	Rosa Rivas de Pacheco	24	72	10,00
Manantiales	O	236	Luis Morales M.	24	73	10,00
Manantiales	O	237	Roberto Vera A.	24	74	10,00
Manantiales	O	238	Alamiro Díaz A.	24	75	25,00
Manantiales	T	373	Roberto Jara	24	76	25,00
Manantiales	T	374	Humberto González	24	77	10,00
Manantiales	T	375	Ramón Valverde	24	78	10,00
Manantiales	T	376	Juan Méndez	24	79	10,00
Manantiales	T	377	Luis Abeleira R.	24	80	10,00
Manantiales	T	378	Fco. Coloma	24	81	10,00
Manantiales	T	379	José Silva Consejeros	24	82	10,00
Manantiales	T	380	Alfredo Alamos	24	83	10,00
Manantiales	T	381	Luis Berguño	24	84	10,00
Manantiales	T	382	Aliro Ortubia	24	85	10,00
Manantiales	T	383	Guillermo Moreno	24	86	25,00
Manantiales	A1	474	Héctor Cortez P.	24	87	25,00
Manantiales	"	475	M. Ortega y J. Rodríguez	24	88	10,00
Manantiales	A1	476	Honorato Devia	24	89	10,00
Manantiales	"	477	Juan Calderón	24	90	10,00
Manantiales	"	478	Oscar Gutiérrez	24	91	10,00
Manantiales	"	479	Oscar Valladares	24	92	10,00
Manantiales	"	480	Manuel Araneda	24	93	10,00
Manantiales	"	481	Juan Paredes	24	94	10,00
Manantiales	"	482	Julio Arteaga	24	95	10,00
Manantiales	"	483	Luis Lambert	24	96	10,00
Manantiales	A1	484	Alberto Seguel	24	97	25,00
Manantiales	F1	547	Hernán Acuña	24	98	25,00
Manantiales	"	548	Carlos González	24	99	10,00
Manantiales	"	549	Alejandro Rivera	24	100	10,00
Manantiales	"	550	Carlos Vargas	24	101	10,00
Manantiales	"	551	Aníbal Gutiérrez	24	102	10,00
Manantiales	"	552	Florencio Escobar	24	103	10,00
Manantiales	"	553	Florencio Escobar	24	104	10,00
Manantiales	"	554	María Baeza	24	105	10,00
Manantiales	"	555	Loreto Leiva	24	106	10,00
Manantiales	"	556	Loreto Leiva	24	107	10,00
Manantiales	"	557	Loreto Leiva	24	108	25,00
Manantiales	M1	654	Gmo. Brito S.	24	109	25,00
Manantiales	M1	653	Gonzalo Ayala	24	110	10,00
Manantiales	"	652	Olga Marquez	24	111	10,00
Manantiales	"	651	Miguel Martínez	24	112	10,00
Manantiales	"	650	Homero Reyes	24	113	10,00
Manantiales	"	649	Florencio Aravena	24	114	10,00
Manantiales	"	648	Rogelio Montero	24	115	10,00
Manantiales	"	647	Claudina Fuentes	24	116	10,00
Manantiales	"	646	Yolanda López	24	117	10,00
Manantiales	"	645	José Fernández	24	118	10,00
Manantiales	"	644	Luis Quintanilla	24	119	25,00
Manantiales	P1	694	Elena Tapia	24	120	25,00
Manantiales	"	695	Manuel Ilufis	24	121	10,00
Manantiales	"	696	Alejandro Rojas	24	122	10,00
Manantiales	"	697	Ramón Muñoz	24	123	10,00
Manantiales	"	598	Celmira León	24	124	10,00
Manantiales	"	699	Pedro Duarte	24	125	10,00
Manantiales	"	700	Angel Espinoza	24	126	10,00
Manantiales	"	701	Rosa Pérez P.	24	127	10,00
Manantiales	"	702	Ricardo Salgado	24	128	10,00
Manantiales	"	703	Bartolo Arias	24	129	10,00
Manantiales	P	704	Fco. Valenzuela	24	130	25,00
Manantiales	W1	787	Gilberto Lorca	24	131	25,00
Manantiales	"	788	José Hevia	24	132	10,00
Manantiales	"	789	Sergio Hannestein	24	133	10,00
Manantiales	"	790	Baltasar Herrera	24	134	10,00
Manantiales	"	791	Raquel Solis	24	135	10,00
Manantiales	"	792	Sergio Díaz	24	136	10,00
Manantiales	"	793	María Bravo	24	137	10,00
Manantiales	"	794	Rosa Guajardo	24	138	10,00
Manantiales	"	795	Gregorio Figueroa	24	139	10,00
Manantiales	"	796	Fca. Arenas	24	140	10,00
Manantiales	"	797	Emilio Tapia	24	141	25,00
Manantiales	A2	821	Gmo. Vargas	24	142	25,00
Manantiales	"	822	Florentino Vega	24	143	11,00
Manantiales	"	823	Juan Cabezas	24	144	11,00
Manantiales	W	824	Eugenio Sánchez	24	145	9,50
Manantiales	"	825	Erasmo Lara	24	146	12,00
Manantiales	"	826	José Arredondo	24	147	9,60
Manantiales	"	827	Fco. Adonis	24	148	9,60
Manantiales	"	828	Sixto Bustamante	24	149	9,60
Manantiales	"	829	Indelicio Pincheira	24	150	26,00
Manantiales	W1	776	Eugenio Bascuñán	24	151	25,00
Manantiales	"	777	Inés Son Salas	24	152	10,00
Manantiales	W	778	Manuel Saldaña	24	153	10,00
Manantiales	"	779	Manuel Saldaña	24	154	10,00
Manantiales	W1	780	Juan Copell	24	155	10,00
Salvador Gutiérrez	"	781	Rosa Campos	24	156	10,00
Salvador Gutiérrez	"	782	Luis Galleguillos	24	157	10,00
Salvador Gutiérrez	"	783	Gmo. Astudillo	24	158	10,00
Salvador Gutiérrez	"	784	Oscar Tiska	24	159	10,00
Salvador Gutiérrez	"	785	Augusto Muñoz	24	160	10,00
Salvador Gutiérrez	"	786	Raúl Pino	24	161	25,00
Salvador Gutiérrez	P1	705	Blanca Nieto	24	162	25,00
Salvador Gutiérrez	"	706	José Opazo	24	163	10,00
Salvador Gutiérrez	"	707	Osvaldo Aravena	24	164	10,00
Salvador Gutiérrez	"	708	Luis Varas Díaz	24	165	10,00
Salvador Gutiérrez	P1	709	Orlando Hidalgo	24	166	10,00
Salvador Gutiérrez	"	710	Leonor Cea	24	167	10,00
Salvador Gutiérrez	"	711	Macario Flores	24	168	10,00
Salvador Gutiérrez	"	712	José Speisky S.	24	169	10,00
Salvador Gutiérrez	"	713	Mauricio Froimovich	24	170	10,00
Salvador Gutiérrez	"	714	Humberto Jara M.	24	171	10,00
Salvador Gutiérrez	"	715	Armando Romo	24	172	25,00
Salvador Gutiérrez	M1	643	José Guerrero	24	173	25,00
Salvador Gutiérrez	"	642	Osvaldo Gutiérrez	24	174	10,00
Salvador Gutiérrez	"	641	Julián Abarca	24	175	10,00
Salvador Gutiérrez	"	640	Leonor Rojas	24	176	10,00
Salvador Gutiérrez	"	639	Manuel Parra-R. Castillo	24	177	10,00
Salvador Gutiérrez	"	638	Alejandro Contardo	24	178	10,00
Salvador Gutiérrez	"	637	Felisa Guzmán	24	179	10,00
Salvador Gutiérrez	"	636	Manuel Alvarez	24	180	10,00
Salvador Gutiérrez	"	635	Florentino Castillo	24	181	10,00
Salvador Gutiérrez	"	634	Alberto Fuentes	24	182	10,00
Salvador Gutiérrez	"	633	Raúl Hidalgo	24	183	25,00
Salvador Gutiérrez	F1	558	Ester Urbina	24	184	25,00
Salvador Gutiérrez	"	559	Manuel Aliaga	24	185	10,00
Salvador Gutiérrez	"	560	Reclus Lidid Mejías	24	186	10,00
Salvador Gutiérrez	"	561	Pedro Gálvez	24	187	10,00
Salvador Gutiérrez	"	562	Angela Mella	24	188	10,00
Salvador Gutiérrez	"	563	Pedro Retamal	24	189	10,00
Salvador Gutiérrez	"	564	Luis Arancibia	24	190	10,00
Salvador Gutiérrez	"	565	Jaime Oliver	24	191	10,00
Salvador Gutiérrez	"	566	José Ibarra	24	192	10,00
Salvador Gutiérrez	"	567	Arturo Gómez M.	24	193	10,00
Salvador Gutiérrez	"	568	Vitalicio Guzmán	24	194	25,00
Salvador Gutiérrez	A1	463	Mario Valdivia Z.	24	195	25,00
Salvador Gutiérrez	"	464	Juan Soto Espinoza	24	196	10,00
Salvador Gutiérrez	"	465	Fco. del Moral	24	197	10,00
Salvador Gutiérrez	"	466	Manuel Estévez	24	198	10,00
Salvador Gutiérrez	"	467	Juan Molina Parra	24	199	10,00
Salvador Gutiérrez	"	468	David González	24	200	10,00
Salvador Gutiérrez	"	469	Manuel Torres	24	201	10,00
Salvador Gutiérrez	"	470	Orlando Trigo G.	24	202	10,00
Salvador Gutiérrez	"	471	Daniel Sáez Pino	24	203	10,00
Salvador Gutiérrez	"	472	Jaime Urrutia G.	24	204	10,00
Salvador Gutiérrez	"	473	Manuel Barrera	24	205	25,00
Salvador Gutiérrez	T	384	José Ledesma	24	206	25,00
Salvador Gutiérrez	"	385	María Bascuñán	24	207	10,00
Salvador Gutiérrez	"	386	Luis Pavez y Luis Rodríguez	24	208	10,00
Salvador Gutiérrez	"	387	Angel Cortés	24	209	10,00
Salvador Gutiérrez	"	388	Norberto Abarca	24	210	10,00
Salvador Gutiérrez	"	389	Blaudino Troncoso	24	211	10,00
Salvador Gutiérrez	"	390	Carlos Soto C.	24	212	10,00
Salvador Gutiérrez	"	391	Teodomiro González	24	213	10,00
Salvador Gutiérrez	"	392	Florindo Martínez	24	214	10,00
Salvador Gutiérrez	"	393	Osvaldo Vargas C.	24	215	10,00
Salvador Gutiérrez	"	394	Jorge Ibáñez A.	24	216	25,00
Salvador Gutiérrez	O	217	Flavio Espinoza	24	217	25,00
Salvador Gutiérrez	"	218	Carlos Durán	24	218	10,00
Salvador Gutiérrez	"	219	Roberto Miño	24	219	10,00
Salvador Gutiérrez	"	220	Enrique Burkhardt	24	220	10,00
Salvador Gutiérrez	O	221	Fernando Pinto	24	221	10,00
Salvador Gutiérrez	"	222	Dmgo. Arancibia	24	222	10,00
Salvador Gutiérrez	"	223	Rafael Araya A.	24	223	10,00
Salvador Gutiérrez	"	224	León Pizarro	24	224	10,00
Salvador Gutiérrez	"	225	Julio Rojas	24	225	10,00
Salvador Gutiérrez	"	226	Julio Rojas A.	24	226	10,00
Salvador Gutiérrez	"	227	Julio Rojas A.	24	227	25,00
Salvador Gutiérrez	I	139	Luis Lazcano J.	24	228	25,00
Salvador Gutiérrez	"	140	María E. Aguilar	24	229	10,00
Salvador Gutiérrez	"	141	Gregorio Barahona	24	230	10,00
Salvador Gutiérrez	"	142	Avelino Camonal	24	231	10,00
Salvador Gutiérrez	"	143	Manuel Terán	24	232	10,00
Salvador Gutiérrez	"	144	Joaquín González	24	233	10,00
Salvador Gutiérrez	"	145	Adela Fernández	24	234	10,00
Salvador Gutiérrez	"	146	Ester Romero	24	235	10,00
Salvador Gutiérrez	"	147	Ricardo Vila	24	236	10,00
Salvador Gutiérrez	"	148	Galvarino García	24	237	10,00
Salvador Gutiérrez	"	149	Esteban Libacio	24	238	25,00
Salvador Gutiérrez	D	34	Pedro Fuentes	24	239	25,00
Salvador Gutiérrez	"	35	Pedro Fuentes	24	240	10,00
Salvador Gutiérrez	"	36	Manuel Aliste	24	241	10,00
Salvador Gutiérrez	"	37	Juan Castro Castro	24	242	10,00
Salvador Gutiérrez	"	38	Manuel Higuera	24	243	10,00
Salvador Gutiérrez	"	39	Petronila Valenzuela	24	244	10,00
Salvador Gutiérrez	"	40	Sebastián Arce	24	245	10,00
Salvador Gutiérrez	"	41	Domingo Silva	24	246	10,00
Salvador Gutiérrez	"	42	Llamil Mussa	24	247	10,00
Salvador Gutiérrez	"	43	Comunidad	24	248	10,00
Salvador Gutiérrez	"	44	Comunidad	24	249	27,00
Salvador Gutiérrez	C	23	Comunidad	24	250	25,00
Salvador Gutiérrez	"	24	Comunidad	24	251	10,00
Salvador Gutiérrez	"	25	Max Pfuller	24	252	10,00
Salvador Gutiérrez	"	26	N. Puig	24	253	10,00
Salvador Gutiérrez	"	27	Hans Burger	24	254	10,00
Salvador Gutiérrez	"	28	José Cordero	24	255	10,00
Salvador Gutiérrez	"	29	N. Puig	24	256	10,00
Salvador Gutiérrez	"	30	Luis Lazcano	24	257	10,00
Salvador Gutiérrez	"	31	José Sepúlveda	24	258	10,00
Salvador Gutiérrez	"	32	Narciso Puig	24	259	10,00
Salvador Gutiérrez	"	33	Pedro Nolasco	24	260	25,00
Salvador Gutiérrez	J	150	Fernando Navia	24	261	25,00
Salvador Gutiérrez	"	151	Claudina Paredes	24	216	10,00
Salvador Gutiérrez	"	152	Hermógenes Sandoval	24	263	10,00
Salvador Gutiérrez	"	153	Raúl Vergara	24	264	10,00
Salvador Gutiérrez	"	154	Manuel Romero	24	265	10,00
Salvador Gutiérrez	"	155	Humberto Yáñez	24	266	10,00
Salvador Gutiérrez	"	156	Roberto Puig	24	267	10,00
Salvador Gutiérrez	"	157	Bernardo Estrada	24	268	10,00
Salvador Gutiérrez	"	158	Bernardo Estrada	24	269	10,00
Salvador Gutiérrez	"	159	Eulogio Vásquez	24	[illegible]	10,00
Salvador Gutiérrez	"	160	Oscar San Martín	24	271	25,00
Salvador Gutiérrez	Ñ	206	Leopoldo Candia	24	272	25,00
Salvador Gutiérrez	"	207	Jorge Jowhome S.	24	273	10,00
Salvador Gutiérrez	"	208	Manuel Navarrete	24	274	10,00
Salvador Gutiérrez	"	209	Amador Peña	24	275	10,00
Salvador Gutiérrez	"	210	Luis Agustín Silva	24	276	10,00
Salvador Gutiérrez	Ñ	211	Rosa Núñez	24	277	10,00
Salvador Gutiérrez	"	212	Julio Godoy	24	278	10,00
Salvador Gutiérrez	"	213	Cándido Bastías	24	279	10,00
Salvador Gutiérrez	"	214	Ulises Vera	24	280	10,00
Salvador Gutiérrez	"	215	René Rojas	24	281	10,00
Salvador Gutiérrez	"	216	María y Victoria Durán	24	282	25,00
Salvador Gutiérrez	U	395	Aníbal Aros	24	283	25,00
Salvador Gutiérrez	"	396	Clara Ríos de H.	24	284	10,00
Salvador Gutiérrez	"	397	Otilio Pereira	24	285	10,00
Salvador Gutiérrez	"	398	Raúl Gárate	24	286	10,00
Salvador Gutiérrez	"	399	Carlos González	24	287	10,00
Salvador Gutiérrez	"	400	Yolanda Gavilán	24	288	10,00
Salvador Gutiérrez	"	401	Manuel Sepúlveda	24	289	10,00
Salvador Gutiérrez	"	402	Agustín Lagos	24	290	10,00
Salvador Gutiérrez	"	403	María Martínez	24	291	10,00
Salvador Gutiérrez	"	404	Gabriel Maturana	24	292	10,00
Salvador Gutiérrez	"	405	Angel Nogales P.	24	293	25,00
Salvador Gutiérrez	Z	452	Fernando Farías N.	24	294	25,00
Salvador Gutiérrez	"	453	Miguel Ortega M.	24	295	10,00
Salvador Gutiérrez	"	454	Verdecira Aliaga	24	296	10,00
Salvador Gutiérrez	"	455	Julio Hernández	24	297	10,00
		456	Luis Jorquera y Leonardo Pizarro	24	298	10,00
Salvador Gutiérrez	"	457	María Ibáñez	24	299	10,00
Salvador Gutiérrez	"	458	José Cerda	24	300	10,00
Salvador Gutiérrez	"	459	Jorge Rodríguez M.	24	301	10,00
Salvador Gutiérrez	"	460	José Rojas	24	302	10,00
Salvador Gutiérrez	"	461	Roberto Alfaro Reyes	24	303	10,00
Salvador Gutiérrez	"	462	José Salazar P.	24	304	25,00
Salvador Gutiérrez	G1	569	Julio Collado	24	305	25,00
Salvador Gutiérrez	"	570	Hernán y Rubén Romero	24	306	10,00
Salvador Gutiérrez	"	571	Pablo Pérez	24	307	10,00
Salvador Gutiérrez	"	572	Raúl Lorca Araya	24	308	10,00
Salvador Gutiérrez	"	573	Evaristo Gálvez	24	309	10,00
Salvador Gutiérrez	"	574	Hugo Herrera	24	310	10,00
Salvador Gutiérrez	"	575	Francisco Garrido	24	311	10,00
Salvador Gutiérrez	"	576	María González	24	312	10,00
Salvador Gutiérrez	"	577	René Galdames G.	24	313	10,00
Salvador Gutiérrez	"	578	María Henríquez Juan Díaz	24	314	10,00
Salvador Gutiérrez	"	579	Ruperto Díaz	24	315	25,00
Salvador Gutiérrez	L1	632	Enrique Lyon L.	24	316	25,00
Salvador Gutiérrez	"	631	José Rojas M.	24	317	10,00
Salvador Gutiérrez	"	630	Fco. Sepúlveda	24	318	10,00
Salvador Gutiérrez	"	629	José Hernández	24	319	10,00
Salvador Gutiérrez	"	628	Manuel Garrido V.	24	320	10,00
Salvador Gutiérrez	"	627	Floridor Cárter P.	24	321	10,00
Salvador Gutiérrez	"	626	Graciela Iturra D.	24	322	10,00
Salvador Gutiérrez	"	625	Octavio Iturra D.	24	323	10,00
Salvador Gutiérrez	"	624	Elías Farías Vargas	24	324	10,00
Salvador Gutiérrez	"	623	Luis Muñoz León	24	325	10,00
Salvador Gutiérrez	"	622	Antonio Flores B.	24	326	10,00
Salvador Gutiérrez	Q1	716	Juan Zúñiga Astudillo	24	327	25,00
Salvador Gutiérrez	"	717	Juan de la Mata C.	24	328	25,00
Salvador Gutiérrez	"	718	Manuel Cisterna G.	24	329	10,00
Salvador Gutiérrez	"	719	Josefina Portales N.	24	330	10,00
Salvador Gutiérrez	"	720	Inés Rubilar A.	24	331	10,00
S. Gutiérrez	Q1	721	María Ahumada	24	332	10,00
S. Gutiérrez	"	722	Rafael 2.o Castro	24	333	10,00
S. Gutiérrez	"	723	Florentino Paredes	24	334	10,00
S. Gutiérrez	"	724	Amador Meneses	24	335	10,00
S. Gutiérrez	"	725	Emiliana Matus Yávar	24	336	10,00
S. Gutiérrez	"	726	Nicolás Quezada S.	24	337	25,00
S. Gutiérrez	V1	765	Sonia Erpel Encina	24	338	25,00
S. Gutiérrez	"	766	Joaquín Millas Rojas	24	339	10,00
S. Gutiérrez	"	767	Osvaldo Medel G.	24	340	10,00
S. Gutiérrez	"	768	Abraham Salazar V.	24	341	10,00
S. Gutiérrez	"	769	Lisandro Escudero	24	342	10,00
S. Gutiérrez	"	770	Adrián Jeldres S.	24	343	10,00
S. Gutiérrez	"	771	Ema Soto Osorio	24	344	10,00
S. Gutiérrez	"	772	Clara Sepúlveda Q.	24	345	10,00
S. Gutiérrez	"	773	Rosa Sánchez Pinto	24	346	10,00
S. Gutiérrez	"	774	María Sepúlveda Q.	24	347	10,00
S. Gutiérrez	"	775	Julia y Miguel Saavedra	24	348	25,00
S. Gutiérrez	B2	830	Vitalicio y Juan Pérez	24	349	25,40
S. Gutiérrez	"	831	José Reyes Sánchez	24	350	9,40
S. Gutiérrez	"	832	Héctor Cepeda C.	24	351	9,40
S. Gutiérrez	"	833	Isabel Sánchez F.	24	352	9,40
S. Gutiérrez	"	834	Fco. Jiménez J.	24	353	9,40
S. Gutiérrez	"	835	José Montecinos y Yolanda Vera	24	354	9,40
Araucanía	B2	836	Oscar Hernández A.	24	355	12,50
Araucanía	"	837	Pablo 2.o Reyes R.	24	356	10,40
Araucanía	"	838	Augusto Poblete L.	24	357	10,40
Araucanía	"	839	Edo. Navia Lobos	24	358	10,40
Araucanía	"	840	Juan Nacia Olivares	24	359	10,40
Araucanía	"	841	Florencio Díaz A.	24	360	24,40
Araucanía	V1	754	Manuel Rojas G.	24	361	25,00
Araucanía	"	755	Porfirio 2.o Díaz	24	362	10,00
Araucanía	"	756	Aliro Bustos C.	24	363	10,00
Araucanía	"	757	María Vásquez y José Añasco	24	364	10,00
Araucanía	"	758	Carlos Aravena	24	365	10,00
Araucanía	"	759	Alberto y Emilia Farías	24	366	10,00
Araucanía	"	760	Manuel Inostroza	24	367	10,00
Araucanía	"	761	Enrique Moraga A.	24	368	10,00
Araucanía	"	762	María Salas Cuevas	24	369	10,00
Araucanía	"	763	Salvador Cares	24	370	10,00
Araucanía	"	764	Waldo Romeo Quiroz	24	371	25,00
Araucanía	Q1	727	Nicolás Quezada	24	372	25,00
Araucanía	"	728	Constantino Podest	24	373	10,00
Araucanía	"	729	Mercedes de Fernández	24	374	10,00
Araucanía	"	730	Lidia Pérez	24	375	10,00
Araucanía	"	731	Carlos Latorre L.	24	376	10,00
Araucanía	"	732	Humberto Navarrete A.	24	377	10,00
Araucanía	"	733	Julia Figueroa Pino	24	378	10,00
Araucanía	"	734	Elena Rojas C.	24	379	10,00
Araucanía	"	735	Angel Villavicencio	24	380	10,00
Araucanía	"	736	Manuel Carrasco F.	24	381	10,00
Araucanía	"	737	Apolonia Lagos C.	24	382	25,00
Araucanía	L1	621	Benedetti y Rocha	24	383	25,00
Araucanía	"	620	Zulema Sepúlveda	24	384	10,00
Araucanía	"	619	Pedro Riveros A.	24	385	10,00
Araucanía	"	618	Oscar Acevedo U.	24

Calle	Manzana	Sitio N.o	Propietario	N.o rol D.O.S.	Frente afecto a pago metros
Calle Lo Amor	"	69	Elba González Ll.	24|479	10,00
Calle Lo Amor	"	68	Sara Robles R.	24|480	22,50
Soberanía	E	57	Vicente Venegas S.	24|481	37,00
Soberanía	"	58	Javier Pacheco	24|482	10,00
Soberanía	"	59	Juan Navarrete L.	24|483	10,00
Obispo Villarreal	F	71	Avelino Gamonal	24|484	11,00
Obispo Villarreal	"	72	Luis Venegas Pinto	24|485	10,00
Obispo Villarreal	"	73	Antonio Benavides	24|486	10,00
Obispo Villarreal	"	74	Edo. Pinda Pinda	24|487	10,00
Obispo Villarreal	"	75	Jorge Villaseca M.	24|488	10,00
Obispo Villarreal	"	76	Adolfo Candia Román	24|489	10,00
Obispo Villarreal	B	9	Mercedes Illanes B.	24|490	25,00
Obispo Villarrea	"	10	Julio Castillo	24|491	10,00
Obispo Villarreal	"	11	Samuel Guerrero C.	24|492	10,00
Obispo Villarreal	K	174	Gilberto Mella Mella	24|493	10,00
Obispo Villarreal	"	173	Teresa Báez A.	24|494	10,00
Obispo Villarreal	"	172	Teresa Báez A.	24|495	25,00
Obispo Villarreal	G	79	José Riquelme B.	24|496	10,00
Obispo Villarreal	"	80	Ramón Ortiz	24|497	10,00
Obispo Villarreal	"	81	Clorinda Becerra T.	24|498	10,00
Obispo Villarreal	"	82	Lisandro Vera L.	24|499	10,00
Obispo Villarreal	"	83	Graciela Barea N.	24|500	10,00
Obispo Villarreal	"	84	Graciela Barea N.	24|501	10,00
Obispo Villarreal	"	85	Luis Basaure P.	24|502	10,00
Obispo Villarreal	"	86	Hmbto. Jara Acuña	24|503	10,00
Obispo Villarreal	"	87	Luis Hernández M.	24|504	10,00
Obispo Villarreal	"	88	Manuela Cortés C.	24|505	20,50
Obispo Villarreal	"	89	Amelia Espinoza F.	24|506	26,00
Antártida	"	90	Elcira Salazar R.	24|507	9,00
Antártida	"	91	Enrique Guzmán C.	24|508	10,00
Antártida	"	92	Miguel González M.	24|509	10,00
Antártida	"	93	José Rojas Soto	24|510	10,00
Antártida	"	94	Luis de la Fuente V.	24|511	10,00
Antártida	"	95	Reinaldo Cuevas C.	24|512	10,00
Antártida	G	96	Zoilo Rojas F.	24|513	10,00
Antártida	"	97	Anselmo Salinas C.	24|514	10,00
Antártida	"	98	Marta Manzano R.	24|515	10,00
Antártida	"	99	Juan Arroyo Rojas	24|516	10,00
Antártida	H	102	Luis Fernández A.	24|517	10,00
Antártida	"	103	Orfelina Salazar	24|518	10,00
Antártida	"	104	Celedonio Flores U.	24|519	10,00
Antártida	"	105	Temistocles Silva Z.	24|520	9,80
Antártida	"	106	Raúl Pizarro V.	24|521	9,80
Antártida	"	107	Damacio Valenzuela P.	24|522	9,80
Antártida	"	108	Ana Lay Gómez	24|523	9,80
Antártida	"	109	Carlos Díaz Sánchez	24|524	9,80
Antártida	"	110	Ester Ponce R.	24|525	9,80
Antártida	"	111	Reinaldo Acevedo M.	24|526	9,80
Antártida	"	112	Héctor Orellana R.	24|527	10,00
Antártida	"	113	Enrique Bustos P.	24|528	25,00
Antártida	"	114	Belisario Echeverría	24|529	32,00
Núñez de Balboa	"	115	Belisario Echaverría	24|530	10,00
Núñez de Balboa	"	116	Hmbto. Hinojosa E.	24|531	10,00
Núñez de Balboa	"	117	Luis Muñoz	24|532	9,80
Núñez de Balboa	"	118	Reinaldo Barriga R.	24|533	9,80
Núñez de Balboa	"	119	Ida Elgueta S.	24|534	9,80
Núñez de Balboa	"	120	José Montero	24|535	9,80
Núñez de Balboa	"	121	Guillermo Rojas	24|536	9,80
Núñez de Balboa	"	122	Guillermo Rojas	24|537	9,80
Núñez de Balboa	"	123	Elena Allende	24|538	9,80
Núñez de Balboa	"	123	Hernán Contreras P.	24|539	10,00
Núñez de Balboa	"	125	Miguel Fuentes S.	24|540	10,00
Núñez de Balboa	"	126	Agustín Burgos	24|541	10,00
Núñez de Balboa	M	183	Sergio Gutiérrez E.	24|542	25,00
Núñez de Balboa	"	184	María Santos Mondaca	24|543	10,00
Núñez de Balboa	"	185	Juan B. Ulloa	24|544	10,00
Núñez de Balboa	P	240	Hernán Millares M.	24|545	10,00
Núñez de Balboa	"	241	René Araya M.	24|546	10,00
Núñez de Balboa	"	242	Matilde Márquez P.	24|547	10,00
Núñez de Balboa	"	243	Carlos Zúñiga S.	24|548	10,00
Núñez de Balboa	"	244	Rogelio Salinas R.	24|549	10,00
Núñez de Balboa	"	245	Juan Martínez Olmos	24|550	10,00
Núñez de Balboa	"	246	Juan Núñez N.	24|551	10,00
Núñez de Balboa	"	247	Olga Morales Meza	24|552	10,00
Núñez de Balboa	"	248	Juan González P.	24|553	10,00
Núñez de Balboa	"	249	Elsa Vidal Riquelme	24|554	10,00
Núñez de Balboa	"	250	Juan Ortiz Pino	24|555	10,00
Núñez de Balboa	"	251	Reinaldo Rosembel	24|556	10,00
Núñez de Balboa	"	253	Mariana Torres	24|558	21,00
Pantaleón Cortez	"	254	Teófilo Villagra G.	24|559	33,10
Núñez de Balboa	"	255	Juan Bozzo Lizama	24|560	33,10
Pantaleón Cortez	"	256	Rosa Cornejo	24|561	10,00
Pantaleón Cortez	"	257	Regina Guevara G.	24|562	10,00
Pantaleón Cortez	"	258	Carlos Velásquez	24|563	10,00
Pantaleón Cortez	"	259	José Vega Vega	24|564	10,00
Pantaleón Cortez	"	260	Juan Contreras C.	24|565	10,00
Pantaleón Cortez	"	261	Luis Quintanilla	24|566	10,00
Pantaleón Cortez	"	262	Luis Birkelbach	24|567	10,00
Pantaleón Cortez	"	263	Félix Belmar Muñoz	24|568	10,00
Pantaleón Cortez	"	264	Eleuterio Rodríguez	24|569	10,00
Pantaleón Cortez	"	265	Eleuterio Rodríguez	24|570	10,00
Pantaleón Cortez	"	266	Roberto Alvarado G.	24|571	10,00
Pantaleón Cortez	"	267	Luis González	24|572	10,00
Pantaleón Cortez	"	268	Mario Parodi C.	24|573	10,00
Pantaleón Cortez	"	271	Elena Abarca V.	24|574	10,00
Pantaleón Cortez	"	272	José Ríos G.	24|575	10,00
Pantaleón Cortez	"	273	Luis Abarca A.	24|576	10,00
Pantaleón Cortez	Q	274	Carmelo Cid Jofré	24|577	10,00
Pantaleón Cortez	"	275	Juan 2.o Guzmán Tello	24|578	10,00
Pantaleón Cortez	"	276	Manuel Muñoz Aguilera	24|579	10,00
Pantaleón Cortez	"	277	Manuel Lobos Vásquez	24|580	10,00
Pantaleón Cortez	"	278	Julia Villaseca A.	24|581	10,00
Pantaleón Cortez	"	279	Isaías Pacheco Z.	24|582	10,00
Pantaleón Cortez	"	280	Raúl Sánchez	24|583	10,00
Pantaleón Cortez	"	281	Floridor Espinoza M.	24|584	10,00
Pantaleón Cortez	"	282	Mercedes Carreño R.	24|585	10,00
Pantaleón Cortez	"	283	Bonifacio Clavero R.	24|586	10,00
Pantaleón Cortez	"	284	Luis Ibarra M.	24|587	10,00
Pantaleón Cortez	"	285	Luis Ibarra M.	24|588	10,00
Pantaleón Cortez	"	89	José Valenzuela	24|589	10,00
Pantaleón Cortez	"	290	Gustavo del Campo P.	24|590	10,00
Luis Vicentini	"	291	Julia Silva Durán	24|591	10,00
Luis Vicentini	"	292	Víctor Arancibia B.	24|592	10,00
Luis Vicentini	"	293	Enrique Acevedo	24|593	10,00
Luis Vicentini	"	294	Raúl Echague Jara	24|594	10,00
Luis Vicentini	"	295	Rosa Acevedo B.	24|595	10,00
Luis Vicentini	"	296	Gmo. Morales G.	24|596	10,00
Luis Vicentini	"	297	Manuel Véliz A.	24|597	10,00
Luis Vicentini	"	298	Manuel Muñoz Aguilera	24|598	10,00
Luis Vicentini	"	299	Juan Jeldres Sánchez	24|599	10,00
Luis Vicentini	"	300	Luis Tejo Berríos	24|600	10,00
Luis Vicentini	"	301	Osvaldo Araya Rojas	24|601	10,00
Luis Vicentini	"	302	Sinecio Valencia V.	24|602	10,00
Luis Vicentini	"	303	Agustinas Martínez O.	24|603	10,00
Luis Vicentini	N	194	José Muñoz Ibarra	24|604	25,00
Luis Vicentini	"	193	Enrique Muñoz E.	24|605	10,00
Luis Vicentini	"	192	César Nieto Salinas	24|606	10,00
Luis Vicentini	V	419	Luis Panda Farías	24|607	10,00
Luis Vicentini	"	418	Ricardo Pincheira	24|608	10,00
Luis Vicentini	"	417	María Peña	24|609	25,00
Luis Vicentini	R	306	Francisco Dieguez	24|610	10,00
Luis Vicentini	"	307	José Martínez R.	24|611	10,00
Luis Vicentini	"	308	Modesta Valenzuela	24|612	10,00
Luis Vicentini	"	309	Waldo Gutiérrez	24|613	10,00
Luis Vicentini	"	310	Fco. Santis Godoy	24|614	10,00
Luis Vicentini	"	311	Gilberto Morales J.	24|615	10,00
Luis Vicentini	"	312	José Passarini H.	24|616	10,00
Luis Vicentini	"	313	Enrique Peña	24|617	10,00
Luis Vicentini	"	314	Clementina Vilches	24|618	10,00
Luis Vicentini	"	315	Jacinto Agurto	24|619	10,00
Luis Vicentini	"	316	Roberto Muñoz	24|620	10,00
Luis Vicentini	"	317	Mauricio Alvarez R.	24|621	10,00
Luis Vicentini	"	318	Angel Gavilán G.	24|622	10,00
Luis Vicentini	"	319	Rosa Arancibia S.	24|623	10,00
Luis Vicentini	"	325	Osvaldo Antequera	24|624	10,00
Jenner	"	326	José Tello Tello	24|625	10,00
Jenner	"	327	Julio 2.o Morales R.	24|626	10,00
Jenner	"	328	Luis Soto Silva	24|627	10,00
Jenner	"	329	Juan Véliz Reyes	24|628	10,00
Jenner	"	330	Margot Vogel	24|629	10,00
Jenner	"	331	Carlos Pizarro U.	24|630	10,00
Jenner	"	332	Enrique Rojas C.	24|631	10,00
Jenner	R	333	Eligio Ortiz Z.	24|632	10,00
Jenner	"	334	Josefina Quilodrán	24|633	10,00
Jenner	"	335	Raúl Cornejo H.	24|634	10,00
Jenner	"	336	Néstor Soriano R.	24|635	10,00
Jenner	"	337	Juan Cruzat V.	24|636	10,00
Jenner	"	338	Olga Bascuñán O.	24|637	10,00
Jenner	S	341	Averbuck Hershale H.	24|638	10,00
Jenner	"	342	José Orellana M.	24|639	10,00
Jenner	"	343	Atilio Albornoz V.	24|640	10,00
Jenner	"	344	Atilio Albornoz V.	24|641	10,00
Jenner	"	345	Ana Martínez M.	24|642	10,00
Jenner	"	346	Fdo. Rosales R.	24|643	10,00
Jenner	"	347	Aideria Navarro S.	24|644	10,00
Jenner	"	348	Fdo. Novoa T.	24|645	10,00
Jenner	"	349	Pedro Díaz A.	24|646	10,00
Jenner	"	350	Alfonso Catalán C.	24|647	10,00
Jenner	"	351	Orlando González D.	24|648	10,00
Jenner	"	352	Manuel Saldaña A.	24|649	10,00
Jenner	"	353	Manuel Salinas C.	24|650	10,00
Jenner	"	354	Horacio Faúndez F.	24|651	10,00
Jenner	"	355	Rosalba Fuentes G.	24|652	10,00
Jenner	"	356	Juan Tapia A.	24|653	29,00
Cerro Navia	"	357	Juan Garcés G.	24|654	22,00
Cerro Navia	"	358	Raúl Gamonal Muñoz	24|655	10,00
Cerro Navia	"	359	Martiniano Fuentes	24|656	10,00
Cerro Navia	"	360	Juan Yáñez U.	24|657	10,00
Cerro Navia	"	361	Fco. Farías Madrid	24|658	10,00
Cerro Navia	"	362	Camilo Retamal G.	24|659	10,00
Cerro Navia	"	363	Juan Carvacho S.	24|660	10,00
Cerro Navia	"	364	Leonel Fuentealba S.	24|661	10,00
Cerro Navia	"	365	Juan Avila Escobar	24|662	10,00
Cerro Navia	"	366	Pedro Quinchavil	24|663	10,00
Cerro Navia	"	367	Gerardo Cornejo	24|664	10,00
Cerro Navia	"	368	Gustavo Usadel K.	24|665	10,00
Cerro Navia	"	369	Santiago Contreras	24|666	10,00
Cerro Navia	"	370	Eduardo Barrera B.	24|667	10,00
Cerro Navia	"	371	Eduardo Barrera B.	24|668	10,00
Cerro Navia	W	428	Juan Valenzuela G.	24|669	25,00
Cerro Navia	"	427	Marina Rodríguez M.	24|670	10,00
Cerro Navia	"	426	Elena Morán Leiva	24|671	10,00
Cerro Navia	X	431	Antonio Leyton Maciel	24|672	10,00
Cerro Navia	"	430	José Pérez Vera	24|673	10,00
Cerro Navia	"	429	José Muñoz Ibarra	24|674	25,00
Cerro Navia	B-1	486	Gilberto Jiménez T.	24|675	10,00
Cerro Navia	"	487	Gilberto Jiménez T.	24|676	10,00
Cerro Navia	"	488	Ernesto y Raquel Montecinos	24|677	10,00
Cerro Navia	"	489	Orlando Candia V.	24|678	10,00
Cerro Navia	"	490	Ana Venegas Sierra	24|679	10,00
Cerro Navia	"	491	Ignacio Saavedra V.	24|680	10,00
Cerro Navia	"	492	Aníbal Vásquez C.	24|681	10,00
Cerro Navia	"	493	Eugenio Lara M.	24|682	10,00
Cerro Navia	"	494	Tulio Cerpa Espinoza	24|683	10,00
Cerro Navia	"	495	Lisandro Pacheco P.	24|684	10,00
Cerro Navia	"	496	Ramón Muñoz Díaz	24|685	10,00
Cerro Navia	"	497	Comunidad	24|686	10,00
Cerro Navia	"	498	Comunidad	24|687	10,00
Cerro Navia	"	499	Comunidad	24|688	10,00
Celia Sanhueza	B	500	Gabriel Guerrero G.	24|689	10,00
Celia Sanhueza	B1	501	Juan Pérez Paredes	24|690	10,00
Celia Sanhueza	"	502	Mario Pérez Plaza	24|691	10,00
Celia Sanhueza	"	503	Clarisa Castro	24|692	10,00
Celia Sanhueza	"	504	Porfiria Chandia Ortega	24|693	10,00
Celia Sanhueza	"	505	Sara Latorre I.	24|694	10,00
Celia Sanhueza	"	506	Luis Saavedra	24|695	10,00
Celia Sanhueza	"	507	Juan León Donoso	24|696	10,00
Celia Sanhueza	"	508	Germán Palma Donoso	24|695	10,00
Celia Sanhueza	"	509	Carlos Miranda A.	24|698	10,00
Celia Sanhueza	"	510	Carlos Pérez B.	24|699	10,00
Celia Sanhueza	C1	513	Alfonso Mella P.	24|700	10,00
Celia Sanhueza	"	514	Carlos Cubillos P.	24|701	10,00
Celia Sanhueza	"	515	Job Sepúlveda M.	24|702	10,00
Celia Sanhueza	"	516	Rosa Cabezas Salas	24|703	10,00
Celia Sanhueza	"	517	Rosa Cabezas Salas	24|704	10,00
Lo López	"	518	Vicente Vásquez	24|705	10,00
Lo López	"	519	Vicente Vásquez	24|706	10,00
Lo López	"	520	Luis Mosqueira	24|707	10,00
Lo López	"	521	Gumercinda Fuentes F.	24|708	10,00
Lo López	"	522	Lila Martínez Parra	24|709	10,00
Lo López	Y	440	Pedro Morales Morales	24|710	25,00
Lo López	"	439	María Tolosa T.	24|711	10,00
Lo López	"	438	Sabina Jérez	24|712	10,00
Lo López	H1	593	Yolanda Moya	24|713	10,00
Lo López	"	592	Zacarías Ibarra L.	24|714	10,00
Lo López	"	591	Mercedes Cordero	24|715	25,00
Lo López	D1	525	José Veas Delois	24|716	13,00
Lo López	"	526	Norma Rivera Rojas	24|717	11,10
Lo López	"	527	Armando Astudillo	24|718	14,30
Lo López	"	528	A. Gárate-H. Aravena	24|719	14,80
Perantarú	E1	537	Hilda Valencia V.	24|720	12,75
Perantarú	"	533	Manuela Osorio	24|721	10,25
Perantarú	"	539	Ginés Mella C.	24|722	11,40
Perantarú	"	540	Pedro Rocco M.	24|723	11,60
Ambrosio O'Higgins	E1	541	Maximiliano Berríos	24|724	11,60
Ambrosio O'Higgins	"	542	Merardo Rivas J.	24|725	11,40
Ambrosio O'Higgins	"	543	Ramón Rojas Rojas	24|726	10,25
Ambrosio O'Higgins	"	544	Juan Castro Piña	24|727	12,75
Ambrosio O'Higgins	I1	602	David Cornejo B.	24|728	25,00
Ambrosio O'Higgins	"	601	David Cornejo B.	24|729	10,00
Ambrosio O'Higgins	"	600	Manuel López E.	24|730	10,00
Ambrosio O'Higgins	"	604	Manuel Espinoza A.	24|731	10,00
Ambrosio O'Higgins	N1	603	Luis Eyzaguirre	24|732	25,00
Ambrosio O'Higgins	"	656	Gmo. Morales V.	24|733	12,50
Ambrosio O'Higgins	"	657	José Márquez Bravo	24|734	10,00
Ambrosio O'Higgins	"	658	Herminia Jiménez C.	24|735	10,90
Ambrosio O'Higgins	"	659	María Albornoz A.	24|736	11,25
Callejón s|n	N	660	Fco. Urbina	24|737	11,25
Callejón s|n	"	661	José Muñoz Cáceres	24|738	10,40
Callejón s|n	"	662	José Díaz Rojas	24|739	10,00
Callejón s|n	"	663	Heriberto Quezada P.	24|740	12,50
Callejón s|n	N1	667	José Arriagada T.	24|741	12,50
Callejón s|n	"	668	María Castillo G.	24|742	10,00
Callejón s|n	"	669	Ovidio y Haydée Gamonal	24|743	10,00
Callejón s|n	"	670	Pedro Arce Escárate	24|744	9,60
R. A. Jara	N1	671	Orlando Bruna Farías	24|745	9,60
R. A. Jara	"	672	Mauricio Uribe R.	24|746	10,40
R. A. Jara	"	673	Manuel Rodríguez T.	24|747	10,50
R. A. Jara	"	674	Osvaldo Agurto C.	24|748	12,60
R. A. Jara	K1	610	Luis Eyzaguirre	24|749	25,00
R. A. Jara	"	609	Clara Vásquez Ch.	24|750	10,00
R. A. Jara	R1	739	Luis Muñoz Díaz	24|751	10,00
R. A. Jara	"	738	Juan Valladares	24|752	25,00
R. A. Jara	O1	678	Pedro Urrutia Parra	24|753	10,00
R. A. Jara	"	679	Ignacio Aravena V.	24|754	10,00
R. A. Jara	"	680	Carlos Gallardo Araya	24|755	10,00
R. A. Jara	"	681	José Speisky S.	24|756	11,00
Calle corta ciega s|n	"	682	Rino Maras Maras	24|757	13,00
ciega s|n	"	683	Cándido Valdés A.	24|758	10,60
ciega s|n	"	686	Custodio Saavedra	24|759	11,60
ciega s|n	"	687	Pedro González	24|760	12,50
ciega s|n	"	688	Corp. Ing. de Chile	24|761	15,00
José H. Salas	"	689	Vicente Espinoza	24|762	10,40
José H. Salas	"	690	Vicente Espinoza	24|763	10,30
José H. Salas	"	691	Armando Aravena G.	24|764	10,00
José H. Salas	"	692	José Garrido E.	24|765	13,80
José H. Salas	S1	745	Luis Campos S.	24|766	25,00
José H. Salas	"	744	Armando Muñoz	24|767	10,00
José H. Salas	T1	747	Olga Inostroza G.	24|768	10,00
José H. Salas	"	746	Laura Carrasco	24|769	25,00
José H. Salas	X1	799	Emilia Tapia Tapia	24|770	10,00
José H. Salas	"	800	Juan Guajardo G.	24|771	11,80
José H. Salas	"	801	Héctor de la Vega	24|772	11,30
José H. Salas	"	802	Octavio Carreño V.	24|773	11,10
Callejón Ciego	X1	803	Oscar Olmos Olmos	24|774	11,50
Callejón Ciego	"	804	Juan Cisternas S.	24|775	10,60
Callejón Ciego	"	805	Patrocinio Lara C.	24|776	11,60
Callejón Ciego	"	806	Arturo Veas Veas	24|777	10,00
Callejón Ciego	"	809	Emeterio 2.o Cordero	24|778	13,20
Callejón Ciego	"	810	Manuel Jaques	24|779	13,50
Callejón Ciego	"	811	Elena Toledo S.	24|780	14,50
Hernán Domeyko	"	812	Jenaro Barrera C.	24|781	25,80
Hernán Domeyko	Y1	814	Alejandro Ramírez	24|782	40,50
Hernán Domeyko	Z1	815	Pedro Donoso López	24|783	9,40
Hernán Domeyko	"	816	Pedro Vásquez H.	24|784	9,00
Hernán Domeyko	"	817	Luis 2.o Farías Farías	24|785	10,00
Hernán Domeyko	"	818	Rafael Araos Pizarro	24|786	10,00
Hernán Domeyko	U1	753	Manuel Sepúlveda G.	24|787	25,00
Hernán Domeyko	"	752	Sebastián Pérez M.	24|788	10,00
Boca-calle s|n	U	751	Abel Rodríguez A.	24|789	10,00
Boca-calle s|n	"	750	Onofre Silva Rivera	24|790	25,00
Boca-calle s|n	T 1	748	Julio Barraza B.	24|791	10,00
Boca-calle s|n	"	749	Gmo. Jeldres Caro	24|792	25,00
D. F. Sarmiento	S1	743	Adán Barriga O.	24|793	10,00
D. F. Sarmiento	"	742	Luis Villanueva E.	24|794	25,00
D. F. Sarmiento	R	741	Silvia Ravanal Uribe	24|795	25,00
D. F. Sarmiento	"	740	Fco. Saavedra V.	24|796	10,00
Boca-calle 2 s|n	K1	608	Juan Fuentes	24|797	10,00
Boca-calle 2 s|n	"	607	Luis Eyzaguirre	24|798	25,00
Boca-calle 2 s|n	J1	606	Luis Eyzaguirre	24|799	25,00
Boca-calle 2 s|n	"	605	María Campos Sandoval	24|800	10,00
Puerto Aisén	I1	597	Teresa Vitta C.	24|801	25,00
Puerto Aysén	I1	598	Raúl Galdámez	24|802	10,00
Puerto Aysén	"	599	Filomena Navarrete	24|803	10,00
Puerto Aysén	H1	594	Daniel Hidalgo C.	24|804	10,00
Puerto Aysén	"	595	José Herrera-Pedro Castro	24|805	10,00
Puerto Aysén	"	596	Nelson Ramírez	24|806	25,00
Alpatacal	Y	435	Alejandro Venegas	24|807	25,00
Alpatacal	"	436	Germán Rivera	24|808	10,00
Alpatacal	"	437	Ernesto Gatica	24|809	10,00
Alpatacal	X	434	Onofre Osorio B.	24|810	25,00
Alpatacal	"	433	Bernabé Parra B.	24|811	10,00
Alpatacal	"	432	Enrique Proust J.	24|812	10,00
Mejillones	W	423	Casimiro Monserrat	24|813	25,00
Mejillones	"	424	Casimiro Monserrat	24|814	10,00
Mejillones	"	425	Luis Espinoza Avaria	24|815	10,00
Mejillones	V	420	Ernesto Rojas Meza	24|816	10,00
Mejillones	"	421	Ramón Parada P.	24|817	10,00
Mejillones	"	422	Eulalia Villanueva	24|818	25,00
Los Copihues	N	189	Martín Guzmán C.	24|819	25,00
Los Copihues	"	190	Martín Guzmán C.	24|820	10,00
Los Copihues	"	191	Carlos Cifuentes P.	24|821	10,00
Los Copihues	M	186	José Figueroa A.	24|822	10,00
Los Copihues	"	187	Justo Donos S.	24|823	10,00
Los Copihues	"	188	Mariano Pilquil	24|824	25,00
Tongoy	K	175	María Acevedo	24|825	10,00
Tongoy	"	176	Eduardo Martínez	24|826	10,00
Tongoy	"	177	Lucrecia Tronches	24|827	25,00
Soronal	B	6	Enrique Yáñez Fariña	24|828	10,00
Soronal	"	7	Julio Castillo	24|829	10,00
Soronal	"	8	Matilde Troncoso	24|830	25,00
Perantarú	O1	530	Germán Bahamondes	24|831	12,50
Perantarú	"	531	Gustavo Loyola V.	24|832	11,50
Perantarú	"	532	Pascuala Avila L.	24|833	10,25
Perantarú	"	533	Manuel Bustos Ortega	24|834	12,50
Soberanía	F	62	Adolfo Candia	24|835	10,00
Soberanía	"	63	Juan 2.o Plattner P.	24|836	10,00
Soberanía	"	64	Simón Parada Fuentes	24|837	10,00
Soberanía	"	65	Bernardo Carrasco	24|838	10,00
Soberanía	"	66	Ricardo Cisternas	24|839	10,00
Soberanía	"	67	Olga Peñaloza T.	24|840	11,00

POBLACION ESTADIO

Calle	Manzana	Sitio N.o	Propietario	N.o rol D.O.S.	Frente afecto a pago metros
Avda. del Cementerio	A	1	Armanda Schneider	25|1	10,80
Avda. del Cementerio	A	2	Armanda Schneider	25|2	9,80
Avda. del Cementerio	A	3	Gabriela Morales	25|3	9,80
Avda. del Cementerio	A	4	Gabriela Morales	25|4	32,10
Avda. del Cementerio	B	1	José Pérez	25|5	36,80
Avda. del Cementerio	B	2	Digna Luna	25|6	12,70
Avda. del Cementerio	B	3	José L. Sánchez	25|7	10,15
Avda. del Cementerio	B	4	José L. Sánchez	25|8	10,15
Avda. del Cementerio	B	5	Hortensia Contreras	25|9	10,10
Avda. del Cementerio	B	6	Juan Jimenez	25|10	10,00
Avda. del Cementerio	B	7	Luis Pacheco	25|11	9,90
Avda. del Cementerio	B	8	Carlos Espinoza	25|12	29,30
Avda. del Cementerio	C	1	Mario Piña	25|13	31,80
Avda. del Cementerio	C	2	Juan Bastias	25|14	12,60
Avda. del Cementerio	C	3	Margarita Yunkel	25|15	10,15
Avda. del Cementerio	C	4	Carlos Pellizari	25|16	10,00
Avda. del Cementerio	C	5	Enrique Araya	25|17	10,00
Avda. del Cementerio	C	6	Luis Fuentes	25|18	10,20
Avda. del Cementerio	C	7	Juan Fco. Barrios	25|19	12,20
Avda. del Cementerio	C	8	Saturnino Peralta	25|20	24,80
Avda. del Cementerio	D	3	Ricardo Vutubia	25|21	28,00
Avda. del Cementerio	D	2	Ricardo León	25|22	11,90
Avda. del Cementerio	D	1	Manuel Soto	25|23	11,00
Estadio	E	1	Isolina Medina	25|24	14,25
Estadio	F	2	Claudina Donoso	25|25	14,00
Estadio	E	3	Luis Loyola	25|26	22,50
Estadio	E	4	Manuel Sagredo	25|27	10,30
Estadio	E	5	Rosauro Alfaro	25|28	10,00
Estadio	E	6	Pascual Mariqueo	25|29	10,00
Estadio	E	7	Stgo. Tapia	25|30	10,00
Estadio	E	8	Armando Escobedo	25|31	10,05
Estadio	E	9	Gusmario Cabrera	25|32	10,05
Estadio	E	10	Parr. San Bruno	25|33	19,97
Estadio	F	4	Ceferino Villalobos	25|34	19,80
Estadio	F	5	Margarita Berrindello	25|35	10,05
Estadio	F	6	José González	25|36	10,05
Estadio	F	7	Alfonso López	25|37	10,05
Estadio	F	8	Magda. Cantallapts	25|38	10,05
Estadio	F	9	Germán Zamora	25|39	26,65
Estadio	G	4	Manuel Santiago	25|40	25,20
Estadio	G	5	Felisa Durán	25|41	10,20
Estadio	G

CALLE	Manzana	Sitio N.o	PROPIETARIO	N.o ROL D. O. S.	Frente afecto a pago metros
Bravo Luco	"	24	Gmo. Inostroza	26 24	15.00
Bravo Luco	F	1	Julio Tobar	26 25	12.00
Bravo Luco	"	1-a	Domingo Peña	26 26	16.00
Bravo Luco	"	2	José Parra	26 27	10.50
Bravo Luco	"	3	Pilar Bermejo	26 28	25.30
Bravo Luco	J	1	Arturo Urrutia	26 29	25.00
Bravo Luco	"	2	José Herrera	26 30	10.90
Bravo Luco	"	6	Marta Carranza	26 31	10.00
Bravo Luco	"	7	José Calderón	26 32	10.00
Bravo Luco	"	8	Gerardo Aguilar	26 33	10.00
Bravo Luco	"	9	Pedro Vicencio	26 34	10.00
Bravo Luco	"	10	Pedro Vicencio	26 35	10.00
Bravo Luco	"	11	María Torres	26 36	10.00
Bravo Luco	"	15	José Aedo	26 37	10.00
Bravo Luco	"	16	José Aedo	26 38	25.50
Bravo Luco	M	1	Martín Pezoa	26 39	15.60
Bravo Luco	"	2	Martín Pezoa	26 40	24.40
Bravo Luco	C	27	Juan Garrido	26 41	13.50
Bravo Luco	"	26	Julio Ramírez	26 42	12.00
Bravo Luco	"	25	Tortuoso Huerta	26 43	11.60
Bravo Luco	"	24	Julio Peña	26 44	12.00
Bravo Luco	"	23	Ana Norambuena	26 45	13.00
Bravo Luco	"	22	Juan Estay	26 46	12.10
Bravo Luco	"	21	Armando Gálvez	26 47	12.00
Bravo Luco	"	20	Juana Esquivel	26 48	13.40
Bravo Luco	"	19	Luis Caripats	26 49	12.40
Bravo Luco	"	18	Laura Vergara	26 50	16.40
Bravo Luco	"	17	Fco. Escobar	26 51	12.50
Bravo Luco	"	16	Fidel Sáez	26 52	30.30
Bravo Luco	D	6	Juana Aguilera	26 53	28.[illegible]
Bravo Luco	"	5	Raúl Díaz	26 54	15.00
Bravo Luco	"	4	Juan Verdejo	26 55	12.00
Bravo Luco	"	3	Ana Montt	26 56	12.00
Bravo Luco	"	2	Carlota González	26 57	13.00
Bravo Luco	"	1	María Olivares	26 58	20.00
Bravo Luco	H	15	Gilberto Miranda	26 59	10.00
Bravo Luco	"	14	Gilberto Miranda	26 60	10.00
Bravo Luco	"	13	Gilberto Miranda	26 61	10.00
Bravo Luco	"	12	María Vásquez	26 62	10.00
Bravo Luco	"	11	Rolando Avilés	26 63	40.00
Bravo Luco	K	5	Inés Bastidas	26 64	29.00
Bravo Luco	"	6	Marta Carranza	26 65	10.00
Bravo Luco	"	7	Eliecer Polanco	26 66	15.10
Bravo Luco	"	9	Eliecer Polanco	26 67	14.40
Bravo Luco	"	10	Juan López	26 68	10.00
Bravo Luco	"	11	Juan López	26 69	10.00
Bravo Luco	"	12	N. N.	26 70	10.00
Bravo Luco	"	13	Olegario Guajardo	26 71	10.00
Bravo Luco	"	14	Julio Arias	26 72	31.10
Edwards	C	1	Bernabé Veloso	26 73	15.00
Edwards	"	2	Pedro Meneses	26 74	14.20
Edwards	"	3	Humilde Torres	26 75	12.50
Edwards	"	4	Ramiro González	26 76	12.40
Edwards	"	5	Elena Farías	26 77	12.50
Edwards	"	6	Manuel Muñoz	26 78	12.00
Edwards	"	7	Juana Esquivel	26 79	12.00
Edwards	"	8	Enrique Burgos	26 80	12.00
Edwards	"	9	Gilberto Espinoza	26 81	12.00
Edwards	"	10	Raúl Cherniansky	26 82	12.00
Edwards	"	11	Juan Holfman	26 83	23.50
Edwards	D	11	Fresia Hernández	26 84	42.00
Edwards	"	12	Guillermo Vega	26 85	35.30
Edwards	H	1	María Aguilera	26 86	20.00
Edwards	"	2	Manuel Vargas	26 87	10.00
Edwards	"	3	Juan Fantini	26 88	10.10
Edwards	"	4	Carlos Ugarte	26 89	10.50
Edwards	"	5	Carlos Ugarte	26 90	10.00
Edwards	"	6	Rosa Norambuena	26 91	10.00
Edwards	"	7	Luis A. Bonilla	26 92	10.00
Edwards	"	8	Margarita Zambrano	26 93	30.00
Edwards	K	1	Fco. Rozas	26 94	30.10
Edwards	"	2	Raquel Yáñez	26 95	9.35
Edwards	"	24	Luis García	26 96	10.00
Edwards	"	23	Carlos Correa	26 97	10.50
Edwards	"	22	José Herrera	26 98	15.30
Edwards	"	21	Carlos Cid	26 99	10.00
Edwards	"	20	Antenor Osses	26 100	17.50
Edwards	"	19	Tito Herrera	26 101	12.50
Edwards	"	18	Armando Nanchuque	26 102	10.00
Edwards	"	17	Luis Belmar	26 103	30.00
Edwards	A	22	Salvador Díaz	26 104	20.70
Edwards	"	21	Teresa y Rebeca Espina	26 105	12.50
Edwards	"	20	Ramón Suárez	26 106	12.00
Edwards	"	19	Héctor Correa	26 107	12.00
Edwards	"	18	Juan Ríos	26 108	12.00
Edwards	"	17	Félix López	26 109	12.00
Edwards	"	16	Comunidad	26 110	12.00
Edwards	"	15	Manuel Silva	26 111	13.30
Edwards	"	14	Carola Fernández	26 112	12.00
Edwards	"	13	Juan Velásquez	26 113	12.90
Edwards	"	12	Raúl del Valle	26 114	37.50
Edwards	B	6	José Leppe	26 115	31.30
Edwards	"	7-8	Emilio Zuleta	26 116	46.20
Edwards	G	24	Edo. Becerra	26 117	8.00
Edwards	"	23	Juan Ulloa	26 118	9.80
Edwards	"	22	Jorge Cueto	26 119	10.25
Edwards	"	21	Teresa Retamal	26 120	10.25
Edwards	"	20	Luis Cárdenas	26 121	10.00
Edwards	G	19	Luis Cárdenas	26 122	10.00
Edwards	"	18	Gmo. Pinchetti	26 123	10.10
Edwards	"	17	Gmo. Pinchetti	26 124	10.10
Edwards	"	16	Georgina Valdés	26 125	10.00
Edwards	L	15	Leonardo Ibarra	26 126	30.55
Edwards	"	5	Manuel Durán	26 127	34.85
Edwards	"	6	Manuel Durán	26 128	10.00
Edwards	"	7	María Madrid	26 129	10.00
Edwards	"	8	María Muñoz	26 130	10.00
Edwards	"	9	Benedicto Rojas	26 131	10.70
Edwards	"	10	Fdo. Caneo	26 132	10.00
Edwards	"	11	Edmundo Vicuña	26 133	10.10
Edwards	"	12	María v. de Pérez	26 134	10.00
Edwards	"	13	María v. de Pérez	26 135	10.55
Edwards	"	14	Juan Durán	26 136	10.15
Edwards	"	15	Luis Belmar	26 137	27.70
Serrano	A	1	Juan Figueroa	26 138	12.20
Serrano	"	2	Laura Zamorano	26 139	12.40
Serrano	"	3	Fidel Acosta	26 140	12.00
Serrano	"	4	Arturo Mazuela	26 141	12.00
Serrano	"	5	Inés Jaque	26 142	12.00
Serrano	"	6	Lucrecia Meyana	26 143	12.00
Serrano	"	7	Ramón Quiroga	26 144	12.00
Serrano	"	8	Ema Fernández	26 145	14.30
Serrano	"	9	Roberto Giménez	26 146	17.00
Serrano	"	10	Lucila Vásquez	26 147	25.70
Serrano	B	1		—	—
Serrano	"	2	Elena Rivera	26 148	54.60
Serrano	"	3		—	—
Serrano	G	1	Arturo Valdés	26 149	26.00
Serrano	"	2	Julio Collados	26 150	10.00
Serrano	"	3	Ana Erazo	26 151	10.50
Serrano	"	4	Julio Donoso	26 152	10.00
Serrano	"	5	Inés Zamora	26 153	10.30
Serrano	"	6	Edulia Soto	26 154	10.30
Serrano	"	7	Enrique Miranda	26 155	10.00
Serrano	"	8	Miguel Henríquez	26 156	10.20
Serrano	"	9	Carmen Carreño	26 157	12.60
Serrano	"	10	Ema González	26 158	10.00
Serrano	"	11	María Abarca	26 159	10.00
Serrano	L	1	Alberto Harrington	26 161	29.80
Serrano	"	2	José Gallardo	26 162	10.00
Serrano	"	26	Rosamel Mesías	26 163	10.00
Serrano	"	25	Ismael Puga	26 164	10.09
Serrano	"	24	Bernardo Núñez	26 165	10.00
Serrano	"	23	Onofre Silva	26 166	10.30
Serrano	"	22	Edmundo Vicuña	26 167	10.60
Serrano	"	21	Edmundo Velarde	26 168	10.15
Serrano	"	20	Ema Acevedo	26 169	9.85
Serrano	"	19	Marta del Valle	26 170	9.50
Serrano	"	18	Marta del Valle	26 171	31.25
Cardenal Caro	C	15	Edelia Contreras	26 172	12.00
Cardenal Caro	"	14	Francisco Rozas	26 173	12.00
Cardenal Caro	"	13	Oscar Guzmán	26 174	12.00
Cardenal Caro	"	12	Gerardo Araya	26 175	12.00
Cardenal Caro	A	11	María Salvatierra	26 176	10.40
Cardenal Caro	D	7	Armando Pino	26 177	11.50
Cardenal Caro	"	8	Rosa Valenzuela	26 178	12.50
Bravo Luco	B	9	Eulogio Robledo	26 179	12.50
Bravo Luco	D	10	Armando Valero	26 180	12.50
Bravo Luco	"	5	Rafael Achondo	26 181	16.00
Bravo Luco	B	4	Emilio Zuleta	26 182	14.00
M. Angélica	F	5	Bernardo Núñez	26 183	15.00
M. Angélica	"	4	Humberto Arenas	26 184	10.00
M. Angélica	H	10	José Fuentes	26 185	10.50
M. Angélica	"	9	Oscar Fuentes	26 186	10.00
M. Angélica	G	14	Félix Valdés	26 187	10.20
M. Angélica	"	13	Elsa Caro	26 188	10.00
M. Angélica	J	4-5	Julio Donoso	26 189	16.00
M. Angélica	"	3	Manuel Cortés	26 190	10.00
M. Angélica	K	4	Claudina Sepúlveda	26 191	10.80
M. Angélica	"	3	Luis Navarrete	26 192	10.00
M. Angélica	L	4	Manuel Durán	26 193	10.00
M. Angélica	"	3	María Lledo	26 194	10.00
De la Victoria	J	12	Indupan	26 195	7.50
De la Victoria	"	13	Indupan	26 196	7.50
De la Victoria	"	14	María T. Barros	26 197	9.10
De la Victoria	M	8	Rosa Arancibia	26 198	9.30
De la Victoria	"	5	Carlos Flores	26 199	10.00
De la Victoria	"	4	María Guajardo	26 200	10.00
De la Victoria	K	15	Antonio Parra	26 201	10.10
De la Victoria	"	16	Oscar Rioseco	26 202	10.60
De la Victoria	L	16	Manuel Carrasco	26 203	10.30
De la Victoria	"	17	José Alvarado	26 204	11.80
San Antonio	L	1	Armando Rojas	26 205	31.20
San Antonio	"	2	Luis Garcés	26 206	20.00
San Antonio	"	5	Demetrio Polo	26 207	11.30
San Antonio	"	6	Ernesto Salas	26 208	11.20
San Antonio	"	7	Yolanda Valdivia	26 209	10.80
San Antonio	"	8	Cornelia Arancibia	26 210	11.00
San Antonio	"	9	Edo. Carrasco	26 211	11.10
San Antonio	"	19	José Zelada	26 212	61.00
San Antonio	T	1	José Cabezas	26 213	22.50
San Antonio	"	3	Alfredo Peralta	26 214	12.10
San Antonio	"	4	Héctor Figueroa	26 215	10.00
San Antonio	"	5	Rosalinda Arraño	26 216	12.50
San Antonio	"	6	Rosa Miranda	26 217	10.00
San Antonio	"	7	Rosa Miranda	26 218	10.00
San Antonio	"	8	Israel Navarrete	26 219	10.00
San Antonio	"	9	Ana Pavéz	26 220	10.00
San Antonio	"	10	N. N.	26 221	23.20
San Antonio	U	1	Julia Anequi	26 222	35.00
San Antonio	"	2	Manuel Pinto	26 223	10.00
San Antonio	"	3	Pedro Bravo	26 224	10.00
San Antonio	"	4	Pedro Bravo	26 225	10.00
San Antonio	"	5	Bernardino Benítez	26 226	10.00
San Antonio	"	6	Bernardino Benítez	26 227	12.00
San Antonio	"	7	Edo. Espejo	26 228	12.00
San Antonio	"	8	Jorge Dama	26 229	32.50
San Antonio	"	1	Ascanio Vidal	27 230	32.40
San Antonio	"	17	José Pinto	26 231	26.40
San Antonio	"	16	Federico Briones	26 232	10.10
San Antonio	"	15	Manuel Pinto	26 233	10.00
San Antonio	"	14	Sergio Gaete	26 234	15.30
San Antonio	"	13	José Corbalán	26 235	9.90
San Antonio	"	12	Onorinda Baeza	26 236	10.00
San Antonio	"	11	Cora Elgueta	26 237	34.85
San Antonio	S	4	N. N.	26 238	20.00
San Antonio	"	5	José Flores	26 239	10.00
San Antonio	"	6	Héctor Figueroa	26 240	10.00
San Antonio	"	7	Juan Venegas	26 241	10.30
San Antonio	"	8	Luis Muñoz	26 242	10.30
San Antonio	"	9	Mario Donoso	26 243	10.00
San Antonio	"	10	N. N.	26 244	10.00
San Antonio	"	11	Emelina Díaz	26 245	10.00
San Antonio	"	12	Emelina Díaz	26 246	24.00
San Antonio	V	18	Rosalía Gamboa	26 247	30.50
San Antonio	"	17	Ramón Tapia	26 248	10.00
San Antonio	"	16	Ramón Tapia	26 249	10.00
San Antonio	V	15	Mario Pinto	26 250	10.00
San Antonio	"	14	Luis Murga	26 251	10.00
San Antonio	"	13	Carlos Navarro	26 252	10.00
San Antonio	"	12	Néstor Aspée	26 253	10.00
San Antonio	"	11	Luis Navarro	26 254	10.00
San Antonio	"	10	N. N.	26 255	30.00
Bravo Luco	N	1	Fidel Silva	26 256	25.30
Bravo Luco	"	6	Fco. Sopila	26 257	18.60
Bravo Luco	"	7	Fco. Sopila	26 258	10.00
Bravo Luco	"	8	Agueda Aros	26 259	10.00
Bravo Luco	"	9	José A. Rojas	26 260	10.00
Bravo Luco	"	10	Aristides Guajardo	26 261	30.00
Bravo Luco	"	2	José Rencoret	26 262	16.50
Bravo Luco	"	3	Oscar Nercelles	26 263	10.70
Bravo Luco	"	4	Primo Nercelles	26 264	10.00
Bravo Luco	"	5-6	Gabriela Nercelles	26 265	16.70
Bravo Luco	"	7	Raquel Salazar	26 266	14.30
Bravo Luco	"	8	Gmo. Salazar	26 267	25.55
Bravo Luco	S	1	Rto. Cabezas	26 268	23.70
Bravo Luco	"	22	N. N.	26 269	10.00
Bravo Luco	"	21	María Santibáñez	26 270	9.80
Bravo Luco	"	20	Segundo Muñoz	26 271	10.10
Bravo Luco	"	19	Tristán González	26 272	10.00
Bravo Luco	"	18	Fdo. Naranjo	26 273	10.00
Bravo Luco	"	17	Fdo. Naranjo	26 274	10.00
Bravo Luco	"	16	Fdo. Naranjo	26 275	10.00
Bravo Luco	"	15	Arturo Aspée	26 276	20.00
Bravo Luco	V	1	María de la Torre	26 277	30.00
Bravo Luco	"	2	María de la Torre	26 278	10.00
Bravo Luco	"	3	María Jara	26 279	10.00
Bravo Luco	"	4	María Montecinos	26 280	10.00
Bravo Luco	"	5	Alicia Poblete	26 281	10.00
Bravo Luco	"	6	David Lucero	26 282	10.00
Bravo Luco	"	7	Néstor Aspée	26 283	10.00
Bravo Luco	"	8	N. N.	26 284	10.00
Bravo Luco	"	9	N. N.	26 285	30.00
Bravo Luco	Y	1	Jorge Guerrero	26 286	22.20
Bravo Luco	"	2	Sergio Díaz	26 287	10.30
Bravo Luco	"	3	Dionisia Sáez	26 288	9.20
Bravo Luco	"	4-5	Manuel Piña	26 289	20.30
Bravo Luco	"	6	Pedro Morgado	26 290	31.20
Bravo Luco	Z-Z	1	Carlos Mendoza	26 291	39.00
Bravo Luco	"	2	Carlos Mendoza	26 292	10.00
Bravo Luco	O	5	Martín Pezoa	26 293	30.30
Bravo Luco	"	6	Víctor Branett	26 294	10.00
Bravo Luco	"	7	Germán Vargas	26 295	10.00
Bravo Luco	"	8	Julio Vargas	26 296	10.00
Bravo Luco	"	9	Belisario Baeza	26 297	13.10
Bravo Luco	"	10	Belisario Baeza	26 298	9.70
Bravo Luco	"	11	María Figueroa	26 299	9.90
Bravo Luco	"	12	Fca. Gutiérrez	26 300	30.20
Bravo Luco	3	5	Ricardo Andrade	26 301	29.60
Bravo Luco	"	6	Ernesto Díaz	26 302	10.05
Bravo Luco	"	7	Víctor M. Torres	26 303	10.05
Bravo Luco	"	8	Waldo Lorenzo	26 304	9.60
Bravo Luco	"	9	Waldo Lorenzo	26 305	10.00
Bravo Luco	"	10	Ramón Larenas	26 306	10.00
Bravo Luco	"	11	Domingo Díaz	26 307	10.00
Bravo Luco	"	12	Enrique Saavedra	26 308	10.40
Bravo Luco	"	13	Enrique Saavedra	26 309	9.60
Bravo Luco	"	14	Enrique Lewelt	26 310	10.00
Bravo Luco	"	15	Enrique Lewelt	26 311	10.00
Bravo Luco	"	16	Julia Valderra	26 312	29.20
Bravo Luco	R	5	Teresa Concjeros	26 313	29.90
Bravo Luco	"	6	Nicolasa Conejeros	26 314	10.00
Bravo Luco	"	7	N. N.	26 315	10.00
Bravo Luco	"	8	N. N.	26 316	10.00
Bravo Luco	"	9	Ignacio Pozo	26 317	10.00
Bravo Luco	"	10	N. N.	26 318	10.00
Bravo Luco	"	11	N. N.	26 319	10.00
Bravo Luco	"	12	N. N.	26 320	10.00
Bravo Luco	"	13	Juan Cáceres	26 321	10.00
Bravo Luco	"	14	Orlando Herrera	26 322	30.20
Bravo Luco	W	5	Luis Sepúlveda	26 323	30.50
Bravo Luco	"	6	Samuel Muñoz	26 324	10.00
Bravo Luco	"	7	Cifuentes, Bustos	26 325	10.00
Bravo Luco	"	8	Cifuentes, Bustos	26 326	10.00
Bravo Luco	"	9	Cifuentes, Bustos	26 327	10.00
Bravo Luco	"	10	Cifuentes, Bustos	26 328	10.00
Bravo Luco	"	11	Cifuentes, Bustos	26 329	10.00
Bravo Luco	"	12	Cifuentes, Bustos	26 330	10.00
Bravo Luco	"	13	Cifuentes, Bustos	26 331	29.70
Bravo Luco	Z	15	Hernán Acevedo	26 332	40.00
Bravo Luco	"	14	Luis Erazo	26 333	10.00
Edwards	O	1	Martín Pezoa	26 334	30.80
Edwards	"	2	Benjamín Valenzuela	26 335	10.00
Edwards	"	20	Julio Plaza	26 336	10.00
Edwards	"	19	Julio Plaza	26 337	9.30
Edwards	"	18	María Lidinez	26 338	10.00
Edwards	"	17	Enrique Muñoz	26 339	10.00
Edwards	"	16	Octaviano Arias	26 340	10.00
Edwards	"	15	Víctor Pelayo	26 341	28.50
Edwards	3	1	Marta de Pinto	26 342	30.00
Edwards	"	2	Ramón Arriagada	26 343	10.00
Edwards	"	26	Eliseo Narea	26 344	10.00
Edwards	"	27	Pedro Olivares	26 345	10.10
Edwards	"	26	Humberto Pizarro	26 346	10.10
Edwards	"	25	Valentín Cañete	26 347	10.00
Edwards	"	24	Segundo Ibarra	26 348	10.00
Edwards	"	23	Mario Calleja	26 349	9.80
Edwards	"	22	Norberto Arriagada	26 350	10.00
Edwards	"	21	Juan de la Cruz	26 351	10.00
Edwards	"	20	Rosa Herrera	26 352	10.00
Edwards	"	19	Samuel Campos	26 353	29.60
Edwards	R	1	José Vargas	26 354	25.50
Edwards	"	2	Oscar Veres	26 355	15.00
Edwards	"	24	Oscar Veres	26 356	10.00
Edwards	"	23	Manuel Ramírez	26 357	10.00
Edwards	"	22	José Vigue	26 358	30.00
Edwards	"	19	Fortunato Landeros	26 359	9.35
Edwards	"	18	Eloiza Callejas	26 360	10.00
Edwards	"	17	Víctor Bustamante	26 361	30.00
Edwards	W	1	N. N.	26 362	28.40
Edwards	"	2	Gmo. Díaz	26 363	10.00
Edwards	"	22	Ricardo Abarca	26 364	10.00
Edwards	"	21	José Araya	26 365	10.00
Edwards	"	20	José Araya	26 366	10.00
Edwards	"	19	José Araya	26 367	10.00
Edwards	"	18	José Araya	26 368	10.00
Edwards	"	17	José Araya	26 369	10.00
Edwards	"	16	José Araya	26 370	10.00
Edwards	P	5	N. N.	26 371	30.00
Edwards	"	6	Fco. Maira	26 372	21.50
Edwards	"	7	Margarita Carreño	26 373	9.00
Edwards	"	8	Margarita Carreño	26 374	9.60
Edwards	"	9	Margarita Carreño	26 375	10.00
Edwards	"	10	María Gutiérrez	26 376	10.00
Edwards	"	11	Porfirio Jara	26 377	10.00
Edwards	P	12	Pablo Menares	26 378	10.10
Edwards	P	13	Luis Zamora	26 379	10.10
Edwards	4	21	Jorge Osses	26 380	30.70
Edwards	4	20	Juan Mejías	26 381	40.80
Edwards	4	19	Julio Arenas	26 382	17.50
Edwards	4	18	Andrés Guitriot	26 383	9.85
Edwards	4	17	Mercedes Valderrama	26 384	10.00
Edwards	4	16	Juan Valdivia	26 385	10.30
Edwards	4	15	Osvaldo Sepúlveda	26 386	9.70
Edwards	4	14	Praxedes Aguilera	26 387	10.00
Edwards	4	13	Bernardo Gajardo	26 388	10.00
Edwards	4	12	Edo. Moraga	26 389	10.00
Edwards	4	11	Salomón Jadue	26 390	10.10
Edwards	Q	22	Rodolfo Moreno	26 391	30.10
Edwards	Q	21	Ana Aplabaza	26 392	30.00
Edwards	Q	20	Ernesto Pino	26 393	10.00
Edwards	Q	19	Luis A. Bravo	26 394	10.00
Edwards	Q	18	N. N.	26 395	10.00
Edwards	Q	17	Miguel Alvear	26 396	10.00
Edwards	Q	16	Mario Espinoza	26 397	10.00
Edwards	Q	15	José L. Córdoba	26 398	10.00
Edwards	Q	14	Juan Sandoval	26 399	10.00
Edwards	Q	13	Clemente Carné	26 400	28.50
Edwards	X	5	N. N.	26 401	30.00
Edwards	X	6	N. N.	26 402	10.00
Edwards	X	7	Mercedes Calderón	26 403	10.00
Edwards	X	8	Laurcano Martín	26 404	10.00
Edwards	X	9	José Ceballos	26 405	10.00
Edwards	X	10	Telmo Prado	26 406	10.00
Edwards	X	11	Amelia Guerrero	26 407	10.00
Edwards	X	12	Oscar Rojas	26 408	10.00
Edwards	X	13	N. N.	26 409	30.00
Edwards	Z	6	Carlos Apel	26 410	27.20
Edwards	Z	7	Carlos Apey	26 411	14.00
Edwards	Z	8	Manuel Barraza	26 412	11.00
Edwards	Z	9	Juan Marimón	26 413	14.00
Edwards	Z	10	Comunidad	26 414	19.50
Edwards	Z	11	Comunidad	26 415	11.60
Serrano	P	1	Plácido Saffie	26 416	30.55
Serrano	P	2	Manuela Barrera	26 417	10.00
Serrano	P	22	Amanda Armijo	26 418	10.00
Serrano	P	21	Lorenzo Maglione	26 419	10.00
Serrano	P	20	Eulogio Robledo	26 420	10.00
Serrano	P	19	Fco. Agurto	26 421	10.15
Serrano	P	18	Vicente Bustamante	26 422	10.00
Serrano	P	17	Ufalda Salinas	26 423	10.00
Serrano	P	16	Pedro Chandía	26 424	27.80
Serrano	4	22	Escuela N.o 235	26 425	69.70
Serrano	4	1-2	Carlos Moreira	26 426	20.00
Serrano	4	3	Luis Espina	26 427	10.00
Serrano	4	4	José Espina	26 428	10.00
Serrano	4	5	Belarmino Arce	26 429	8.20
Serrano	4	6	Elisa Gutiérrez	26 430	11.30
Serrano	4	7	Luis Lagos	26 431	10.50
Serrano	4	8	Salomón Jadué	26 432	27.20
Serrano	Q	1	Hernán García	26 433	27.90
Serrano	Q	2	N. N.	26 434	10.00
Serrano	Q	3	N. N.	26 435	10.00
Serrano	Q	4	N. N.	26 436	10.00
Serrano	Q	5	N. N.	26 437	10.00
Serrano	Q	6	Mercedes Agurto	26 438	10.00
Serrano	Q	7	Irma Heceker	26 439	10.00
Serrano	Q	8	Irma Heceker	26 440	10.00
Serrano	Q	9	Antonio Martín	26 441	10.00
Serrano	Q	10	Antonio Martín	26 442	28.40
Serrano	X	1	Ernesto Segovia	26 443	30.14
Serrano	X	2	N. N.	26 444	10.00
Serrano	X	22	María Pérez	26 445	20.00
Serrano	X	20	Otilia Pérez	26 446	9.20
Serrano	X	19	Alfredo Cerda	26 447	10.30
Serrano	X	18	Rto. Fuentealba	26 448	10.00
Serrano	X	17	María Pérez	26 449	10.00
Serrano	X	16	Julián Martínez	26 450	30.00
Serrano	Z	1	Fco. García	26 451	28.70
Serrano	Z	2	Miguel Elgueta	26 452	13.70
Serrano	Z	7	Alfredo Clavel	26 453	9.00
Santa Teresita	M	6	Fco. Acevedo	26 454	10.00
Santa Teresita	M	3	Georgina Nakamura	26 455	10.00
Santa Teresita	M	5	Julio Correa	26 456	7.00
Santa Teresita	N	4	Julio Correa	26 457	6.00
Santa Teresita	N	3	Fidel Silva	26 458	9.50
Santa Teresita	N	2	Fidel Silva	26 459	9.00
Santa Teresita	N	4	Lorenzo Recabarren	26 460	10.00
Santa Teresita	O	3	Carmen Godínez	26 461	10.00
Santa Teresita	O	4	Raúl Saint-Jean	26 462	10.00
Avda. La Victoria	P	3	Modesta González	26 463	10.40
Avda. La Victoria	P	15	Alfonso Ramírez	26 464	10.40
Santa Blanca	N	13	Enrique Morales	26 465	10.00
Santa Blanca	N	12	Lidia Alarcón	26 466	10.20
Santa Blanca	N	11	Manuel Toledo	26 467	10.00
Santa Blanca	N	13	Ana Rodríguez	26 468	10.00
Santa Blanca	O	14	María E. Santos	26 469	10.00
Santa Blanca	O	14	Yolanda Gamonez	26 470	9.85
Santa Blanca	P	15	Eleuterio Vargas	26 471	10.30
Santa Blanca	P	4	Atanasio Urbano	26 472	9.00
Santa Blanca	1	3	Demetrio Polo	26 473	9.00
Santa Blanca	1	4	Fidel Guajardo	26 474	10.00
Santa Blanca	3	3	Carlos Parra	26 475	10.30

CALLE	Manzana	Sitio N.o	PROPIETARIO	N.o Rol D.O.S.	Frente afecto a pago metros
Calle Site		15	Luis Bravo	27|13	10,00
Calle Site		16	Justo Valdés	27|14	10,00
Calle Site		17	Juan Valdés	27|15	10,00
Calle Site		18	Jorge Martínez	27|16	10,00
Calle Site		19	Guillermina Torrealba	27|17	10,00
Calle Site		20	Miguel Tapia	27|18	10,00
Calle Site		21	Antonio Serrano Z.	27|19	10,00
Calle Site		22	José Letelier	27|20	10,00
Calle Site		23	Armando Iturra	27|21	10,00
Calle Site		24	Carlos Alvarez	27|22	10,00
Calle Site		25	Enrique Muñoz	27|23	10,00
Calle Site		26	Otilio Guerrero	27|24	10,00
Calle Site		27	Víctor Greindorge	27|25	10,00
Calle Site		28	Juan Escobar	27|26	10,00
Calle Site		29	Humberto Argandoña	27|27	10,00
Calle Site		30	Carlos Escobar M.	27|28	10,00
Calle Site		31	Herminio Escudero	27|29	10,00
Calle Site		32	Washington Bravo	27|30	10,00
Calle Site		33	Luis Berrios	27|31	10,00
Calle Site		34	Ramón Orellana	27|32	10,00
Calle Site		35	Graciela Cancino	27|33	10,00
Calle Site		36	Luis Salinas	27|34	10,00
Calle Site		37	Guillermina Donoso	27|35	10,00
Calle Site		38	José Riquelme	27|36	10,00
Calle Site		39	Tomás Soto	27|37	10,00
Calle Site		40	Luis A. Martínez	27|38	10,00
Calle Site		41	Samuel Céspedes	27|39	10,00
Calle Site		42	Angela Miranda	27|40	10,00
Calle Site		43	Ruperto Maureira	27|41	10,00
Calle Site		45	Juan Fernández	27|42	14,00
Calle Site		46	Oscar Moya	27|43	39,00
Calle Site		335	Luis Ramírez	27|44	18,00
Calle Site		334	Antonio Contreras	27|45	10,00
Calle Site		333	María Matus	27|46	10,00
Calle Site		332	Víctor Abarca	27|47	10,00
Calle Site		331	Rosendo Vargas	27|48	19,50
Calle Site		330	Luis Muñoz	27|49	26,00
Calle Site		329	Claudio Montero	27|50	12,00
Calle Site		327	Pedro Rodríguez	27|51	10,00
Calle Site		326	Florindo Galdámez	27|52	10,00
Calle Site		325	Augusto Godoy	27|53	10,00
Calle Site		324	Narciso Jiménez	27|54	10,00
Calle Site		323	Alfonso Herrera	27|55	10,00
Calle Site		321	José Soto	27|57	10,00
Calle Site		322	Belarmino Arratia	27|56	10,00
Calle Site		320	Adriana Flores H.	27|58	10,00
Calle Site		319	Doralisa Encalada	27|59	10,00
Calle Site		318	Pablo Campos	27|60	12,00
Calle Site		317	José M. Allende	27|61	20,00
Calle Site		199	Humberto Villanueva	27|62	26,00
Calle Site		198	Pedro Valenzuela	27|63	10,00
Calle Site		197	Rafael Díaz	27|64	10,00
Calle Site		195	Eduardo Moraga	27|65	24,00
Calle Site		194	Alicia Muñoz	27|66	24,00
Calle Site		192	Gmo. Castillo	27|67	10,00
Calle Site		191	José Morales	27|68	10,00
Calle Site		190	Silvia Letelier	27|69	22,00
Calle Site		52	Valentín Campos	27|70	23,00
Calle Site		51	Angel Maureira	27|71	11,00
Calle Site		50	Carlos Díaz	27|72	11,50
Calle Site		49	Florencio Oyanedel	27|73	11,50
Calle Site		48	Luis René López	27|74	21,00
Calle Ocho		301	Anaiss Massicot	27|75	22,00
Calle Ocho		302	Juan de D. Navarro	27|76	12,00
Calle Ocho		304	Manuel Donoso	27|77	10,00
Calle Ocho		305	Víctor M. Leyton	27|78	10,00
Calle Ocho		306	René Alles A.	27|79	10,00
Calle Ocho		307	José Barrera	27|80	10,00
Calle Ocho		308	Manuel Gavilán	27|81	10,00
Calle Ocho		309	Elvira Palma	27|82	10,00
Calle Ocho		310	Armelindo Moya	27|83	10,00
Calle Ocho		311	Luis Lucero	27|84	10,00
Calle Ocho		312	Fernando Hernández	27|85	10,00
Calle Ocho		313	Toribio Manzo	27|86	12,00
Calle Ocho		314	Manuel Riveros	27|87	22,00
Calle Ocho		349	David Zamorano	27|88	40,00
Calle Ocho		300	José Urbina	27|89	22,00
Calle Ocho		299	Magdalena Cruz	27|90	12,00
Calle Ocho		294	Otilia Cabello	27|91	10,00
Calle Ocho		292	Orlando Martínez	27|92	10,00
Calle Ocho		290	Adriana Carroza	27|93	10,00
Calle Ocho		288	Amatilia del C. Reto	27|94	10,00
Calle Ocho		286	Nibaldo Núñez	27|95	12,00
Calle Ocho		285	Manuel Iturriaga	27|96	22,00
Calle Nueve		296	Orlando Espinoza	27|97	24,00
Calle Nueve		295	Elena Campos	27|98	12,00
Calle Nueve		293	Justo Izaguirre	27|99	10,00
Calle Nueve		291	Miguel Flores	27|100	10,00
Calle Nueve		289	José Apablaza	27|101	10,00
Calle Nueve		287	José Araya	27|102	10,00
Calle Nueve		282	María Cornejo	27|103	12,00
Calle Nueve		281	Elba López del C.	27|104	24,00
Calle Nueve		222	Luis Oyarzún	27|105	24,50
Calle Nueve		220	Escuela	27|106	10,00
Calle Nueve		219	Escuela	27|107	10,00
Calle Nueve		218	Teófilo Díaz V.	27|108	24,00
Calle Nueve		167	Gustavo Contreras	27|109	24,50
Calle Nueve		169	Juana Farías	27|110	10,00
Calle Nueve		170	Marcelina Torres	27|111	10,00
Calle Nueve		171	Luis Hagen	27|112	24,50
Calle Nueve		74	Segundo Lobos	27|113	25,00
Calle Nueve		72	Luis Rojas	27|114	10,00
Calle Nueve		71	Manuel Díaz	27|115	10,00
Calle Nueve		70	Antonio Muñoz	27|116	24,00
Calle Nueve		280	Gmo. Gómez	27|118	28,00
Calle Nueve		279	Eleodoro Letelier	27|119	10,00
Calle Nueve		278	Luis Calleja	27|120	10,00
Calle Nueve		277	Jorge Orellana	27|121	10,00
Calle Nueve		276	Franklin Sepúlveda	27|122	10,00
Calle Nueve		275	Elías Osorio	27|123	23,50
Calle Nueve		223	Exequiel Echagüe	27|124	24,00
Calle Nueve		225	Joaquín Pastor	27|125	10,50
Calle Nueve		226	Cooperativa	27|126	10,50
Calle Nueve		227	Cooperativa	27|127	24,00
Calle Nueve		166	Cooperativa	27|128	24,00
Calle Nueve		164	Cooperativa	27|129	10,50
Calle Nueve		163	Cooperativa	27|130	10,50
Calle Nueve		162	Sara Espinoza	27|131	24,00
Calle Nueve		79	Jorge Silva	27|132	24,00
Calle Nueve		78	Pedro Rojas	27|133	10,50
Calle Nueve		77	Rubén Corvalán	27|134	10,50
Calle Nueve		75	Jorge González	27|135	24,00
Avda. Carrascal		263	Angel Grau	27|136	13,00
Avda. Carrascal		261	Enrique Caut	27|137	29,50
Avda. Carrascal		257	Carlota Campos	27|138	21,50
Avda. Carrascal		256	Carlos Carvajal	27|139	10,00
Avda. Carrascal		255	Luis Hernández	27|140	10,00
Avda. Carrascal		254	Mercedes Serey	27|141	10,00
Avda. Carrascal		253	Blasina Reveco	27|142	10,00
Avda. Carrascal		251	Juan Tapia	27|143	40,50
Avda. Carrascal		126	Pedro González	27|144	22,00
Avda. Carrascal		127	José Oliva	27|145	10,00
Avda. Carrascal		128	Oscar Gómez	27|146	10,00
Avda. Carrascal		129	Carlos Díaz	27|147	10,00
Avda. Carrascal		130	Gmo. Castro	27|148	10,00
Avda. Carrascal		131	Gmo. Arredondo	27|149	41,00
Avda. Carrascal		119	Luis Contreras	27|150	26,50
Avda. Carrascal		118	Jorge Muñoz	27|151	10,00
Avda. Carrascal		117	Sara Cornejo	27|152	10,00
Avda. Carrascal		116	Jorge Pino	27|153	10,00
Avda. Carrascal		115	Elidio Grez	27|154	10,00
Vecinal		113	Juan Messina	27|155	32,00
Vecinal		336	Fco. Pinto V.	27|157	10,00
Vecinal		337	Pedro Infante	27|158	10,00
Vecinal		338	Valentín García	27|159	10,00
Vecinal		339	Luis Vega	27|160	10,00
Vecinal		340	José Sanhueza	27|161	10,00
Seis		341	José Hormazábal	27|162	9,00
Seis		342	Servando Magaño	27|163	10,00
Seis		343	Orfilia Letelier	27|164	10,00
Seis		344	Ismael Arriaza	27|165	10,00
Seis		345	Mercedes Plaza	27|166	10,00
Seis		346	Rosa Arenas Z.	27|167	19,00
Seis		328	Alfredo Quevedo	27|168	10,50
Cinco		303	Eugenio Urbina	27|169	10,50
Cinco		350	Serenide Jeldresel	27|170	12,00
Cinco		351	Graciela Valenzuela	27|171	12,00
Cinco		352	Gmo. Astudillo	27|172	12,00
Cuatro		353	Hbto. Venegas	27|173	13,00
Cuatro		354	Oscar Yáñez	27|174	19,50
Cuatro		298	Salvador Garay	27|175	10,50
Cuatro		297	José Seguel	27|176	10,50
Cuatro		316	Mario Pizarro	27|177	10,50
Cuatro		315	Luis Meza	27|178	10,50
Cuatro		284	Patricio Soto	27|179	10,50
Cuatro		283	Mercedes Pereira	27|180	10,50
Cuatro		274	Leoncio González	27|181	12,00
Cuatro		273	Enrique Jara	27|182	10,00
Cuatro		272	Amadier Barraza	27|183	10,00
Cuatro		271	Gregorio Olivares	27|184	10,00
Cuatro		270	Luis López	27|185	10,00
Cuatro		269	José Vergara	27|186	10,00
Cuatro		268	David Ponce	27|187	10,00
Cuatro		267	Néstor Espejo	27|188	10,00
Cuatro		266	Manuel A. Tapia	27|189	10,00
Cuatro		265	Luis Aránguiz	27|190	10,00
Cuatro		264	Luis León	27|191	10,00
Cuatro		262	Carlos Caut	27|192	10,00
Cuatro		200	Manuel Flores	27|193	10,00
Cuatro		201	Ramón Gómez	27|194	10,00
Cuatro		203	Yolanda Muñoz	27|195	10,00
Cuatro		205	José Pozo	27|196	10,00
Cuatro		207	Luis Arroyo	27|197	10,00
Cuatro		209	René Maureira	27|198	10,00
Cuatro		211	Manuel Contreras	27|199	10,00
Cuatro		213	José Toro	27|200	10,00
Cuatro		215	Germán Moreno	27|201	10,00
Cuatro		221	Regina del Campo	27|202	12,00
Cuatro		224	Ramón Ponce	27|203	12,00
Cuatro		229	Lucrecia Caro	27|204	10,00
Cuatro		231	Alejandro Cisternas	27|205	10,00
Cuatro		233	Miguel García	27|206	10,00
Cuatro		235	Olga Cerda	27|207	10,00
Cuatro		237	José Bassaure	27|208	10,00
Cuatro		239	Carlos Mistretle	27|209	10,00
Cuatro		241	Luis Vargas	27|210	10,00
Cuatro		243	José Sáez	27|211	10,00
Cuatro		245	Carlos Orrego	27|212	10,00
Cuatro		247	Luzmira Orellana	27|213	10,00
Cuatro		249	Juan Cavieres	27|214	10,00
Tres		196	Juan Rojas	27|215	12,50
Tres		202	Gmo. Castillo	27|216	10,00
Tres		204	Roberto Gómez	27|217	10,00
Tres		206	Luis Rebolledo	27|218	10,00
Tres		208	José González	27|219	10,00
Tres		210	Luis Suárez	27|220	10,00
Tres		212	Servando Moreno	27|221	10,00
Tres		214	Inés Camaño	27|222	10,00
Tres		216	Manuel López	27|223	10,00
Tres		217	Manuel Retamales	27|224	12,00
Tres		228	Cooperativa	27|225	12,00
Tres		230	Luis Morales	27|226	10,00
Tres		232	Rita Zelada	27|227	10,00
Tres		234	Manuel San Martín	27|228	10,00
Tres		236	Olga Saavedra	27|229	10,00
Tres		238	Pablo Contreras	27|230	10,00
Tres		240	Raúl Allaga	27|231	10,00
Tres		242	Graciela Pinto	27|232	10,00
Tres		244	Herminio Sáez	27|233	10,00
Tres		246	Justo Pastor	27|234	10,00
Tres		248	José Villena	27|235	10,00
Tres		252	Arsenio Hormazábal	27|237	14,00
Tres		193	Damián Faría	27|238	11,50
Tres		187	Victoria Torrealba	27|239	10,00
Tres		185	Ernesto Olguín	27|240	10,00
Tres		183	Ramón Figueroa	27|241	10,00
Tres		181	Fdo. Díaz	27|242	10,00
Tres		179	Carlos Astudillo	27|243	10,00
Tres		177	Lucrecia Gutiérrez	27|244	10,00
Tres		175	José Barraza	27|245	10,00
Tres		173	Juan Jiménez	27|246	10,00
Tres		168	Arturo Orellana	27|247	12,00
Tres		165	Cooperativa	27|248	12,00
Tres		159	Benjamín González	27|249	10,00
Tres		157	Alfredo García	27|250	10,00
Tres		155	José Marín	27|251	10,00
Tres		250	Enrique Miranda	27|236	10,00
Calle Tres		153	María Muñoz	27|252	10,00
Calle Tres		151	Fco. Lizana	27|253	10,00
Calle Tres		149	Nelson Bravo	27|254	10,00
Calle Tres		147	Edo. Morán	27|255	10,00
Calle Tres		145	Jorge Barbeste	27|256	10,00
Calle Tres		143	Narciso Gálvez	27|257	10,00
Calle Tres		141	María Díaz	27|258	10,00
Calle Tres		139	Adriana de la Cuedra	27|259	10,00
Calle Tres		137	Elena Rojas v. P.	27|260	10,00
Calle Tres		135	Manuel Calderón	27|261	10,00
Calle Tres		133	Alfredo Galarce	27|262	10,00
Calle Dos		189	Ramón Solís	27|263	10,50
Calle Dos		188	Carmen Riquelme	27|264	10,00
Calle Dos		186	Ernesto Vásquez	27|265	10,00
Calle Dos		184	Jorge Muñoz	27|266	10,00
Calle Dos		182	Nicolás Peralta	27|267	10,00
Calle Dos		180	Manuel Figueroa	27|268	10,00
Calle Dos		178	Romelia Astorga	27|269	10,00
Calle Dos		176	Aurora Miranda A.	27|270	10,00
Calle Dos		174	Luis Massicot	27|271	10,00
Calle Dos		172	Narciso Campos	27|272	12,00
Calle Dos		161	Alberto Moréga	27|273	12,00
Calle Dos		160	Manuel Ramírez	27|274	10,00
Calle Dos		158	Serapio Giménez	27|275	10,00
Calle Dos		156	Juan Arévalo	27|276	10,00
Calle Dos		154	Isidoro Peñaloza	27|277	10,00
Calle Dos		152	Luis Donoso	27|278	10,00
Calle Dos		150	Jorge Cerda	27|279	10,00
Calle Dos		148	Amable Collao	27|280	10,00
Calle Dos		146	Nicanor Cabrera	27|281	10,00
Calle Dos		144	Bartola Cerda	27|282	10,00
Calle Dos		142	Carlos Finsterbuch	27|283	10,00
Calle Dos		140	José Soto U.	27|284	10,00
Calle Dos		138	Manuel Araya	27|285	10,00
Calle Dos		136	Oscar Manríquez	27|286	10,00
Calle Dos		134	María Cantillana	27|287	10,00
Calle Dos		132	Herminio Marín	27|288	10,00
Calle Dos		53	Yolanda Adasme	27|289	10,00
Calle Dos		55	Manuel Fernández	27|290	10,00
Calle Dos		54	Dina Olivares	27|291	10,00
Calle Dos		59	José Aguilera	27|292	10,00
Calle Dos		61	Fresia Maturana	27|293	10,00
Calle Dos		63	Carlos Rivera	27|294	10,00
Calle Dos		65	María Massicat	27|295	10,00
Calle Dos		67	Luis Madariaga	27|296	10,00
Calle Dos		73	Esmeraldo Brizuela	27|297	12,00
Calle Dos		80	Luis Carvajal	27|298	12,00
Calle Dos		81	Rogelio Orbenes	27|299	10,00
Calle Dos		83	Hernán Castro	27|300	10,00
Calle Dos		85	Adriana Ortega	27|301	10,00
Calle Dos		87	José Clavero	27|302	10,00
Calle Dos		89	Juan Escobedo	27|303	10,00
Calle Dos		91	Luis Acevedo	27|304	10,00
Calle Dos		93	Alfonso Inostroza	27|305	10,00
Calle Dos		95	Miguel Campos	27|306	10,00
Calle Dos		97	Juan Berner	27|307	10,00
Calle Dos		99	Teresa Vargas	27|308	10,00
Calle Dos		101	Elsa Arancibia	27|309	10,00
Calle Dos		103	Carlos Dupré	27|310	10,00
Calle Dos		105	Edo. Torrealba	27|311	10,00
Calle Dos		107	José González	27|312	10,00
Calle Dos		109	Luis Ibáñez	27|313	10,00
Calle Dos		111	Juan Muñoz	27|314	10,00
Calle Uno		54	Lucrecia Muñoz	27|315	10,00
Calle Uno		56	Arturo Plaza	27|316	10,00
Calle Uno		58	Augusto López	27|317	10,00
Calle Uno		60	María Gallardo	27|318	10,00
Calle Uno		62	Manuel Silva	27|319	10,00
Calle Uno		64	Segundo Muñoz	27|320	10,00
Calle Uno		66	José Vergara	27|321	10,00
Calle Uno		68	Violeta Cataldo	27|322	10,00
Calle Uno		69	Domingo Jeldres	27|323	12,00
Calle Uno		76	Amable Bravo	27|324	12,00
Calle Uno		82	Orlando Hormazábal	27|325	10,00
Calle Uno		84	Eduardo Silva	27|326	10,00
Calle Uno		86	Manuel Arrieta	27|327	10,00
Calle Uno		88	Manuel Vergara	27|328	10,00
Calle Uno		90	Juan Alabarce	27|329	10,00
Calle Uno		92	Rosalino Núñez	27|330	10,00
Calle Uno		94	Rosa Sanhueza	27|331	10,00
Calle Uno		96	Rebeca Retamal	27|332	10,00
Calle Uno		98	Ramón Ponce	27|333	10,00
Calle Uno		100	Juan Tejo	27|334	10,00
Calle Uno		102	Alejandro Godoy	27|335	10,00
Calle Uno		104	Andrés Araya	27|336	10,00
Calle Uno		106	Isabel Leiva	27|337	10,00
Calle Uno		108	Marta Riveros	27|338	10,00
Calle Uno		110	Ana Escudero	27|339	10,00
Calle Uno		112	Carolina Sáez	27|340	10,00
Calle Uno		114	Osmael Contreras	27|341	10,00
Av. Lo Espinoza		44	Uberlinda Rodríguez	27|342	12,50

POBLACION FLORENTINA

CALLE	MANZANA	SITIO N.o	PROPIETARIO	N.o Rol D. O. S.	Afecto A Pago Frente Metros
Av. del Cementerio	I	1	Benito Soto	31|1	10,05
Av. del Cementerio	I	2	Gregorio Novea	31|2	10,05
Av. del Cementerio	I	3	Juan Araneda	31|3	23,95
Calle Mapocho	I	3-a	Mario Valenzuela	31|4	10,00
Calle Mapocho	I	4	Juana Doyen	31|5	10,00
Calle Mapocho	I	5	Segundo Baeza	31|6	10,00
Calle Mapocho	I	6	Lamentina Cubillos	31|7	10,00
Calle Mapocho	I	7	Francisco Vilches	31|8	10,00
Calle Mapocho	I	8	Fco. Ramos	31|9	10,00
Calle Mapocho	I	9	Gerardo Santibáñez	31|10	10,00
Calle Mapocho	I	10	José M. Torres	31|11	10,00
Calle Mapocho	I	11	José Maraboli	31|12	10,00
Calle Mapocho	I	12	Miguel Riquelme	31|13	10,00
Calle Mapocho	I	13	Juan Brandt	31|14	10,00
Calle Mapocho	I	14	Francisco Simón	31|15	10,00
Calle Mapocho	I	15	Rosa Aguilar	31|16	11,50
Calle Mapocho	I	16	Corina Toro	31|17	19,15
María Ignacia	I	17	Julio Silva	31|18	10,35
Av. del Cementerio	M	1	Nonasco Celis	31|19	24,00
Av. del Cementerio	M	2	Raúl Lagos	31|20	10,00
Av. del Cementerio	M	3	Nicolás Villanueva	31|21	10,00
Av. del Cementerio	M	4	Hermógenes Opazo	31|22	10,00
Av. del Cementerio	M	5	Enrique Olguín	31|23	10,00
Av. del Cementerio	M	6	Enrique Olguín	31|24	10,00
Av. del Cementerio	M	7	Carlos Faúndez	31|25	10,00
Av. del Cementerio	M	8	Mario Vega	31|26	10,00
Av. del Cementerio	M	9	Carlos Quezada	31|27	10,00
Av. del Cementerio	M	10	Abel Zamorano	31|28	21,00
Av. del Cementerio	N	1	Laura Villarrubia	31|29	26,00
Av. del Cementerio	N	2	Salvador Riveros	31|30	10,10
Av. del Cementerio	N	3	Francisco Gée	31|31	10,10
Av. del Cementerio	N	4	Víctor H. Gee	31|32	10,10
Av. del Cementerio	N	5	Iván Zapata	31|33	10,10
Av. del Cementerio	N	6	Manuel González	31|34	10,60
Av. del Cementerio	N	7	Marcial Pizarro	31|35	26,50
Av. del Cementerio	O	4	Manuel Cabrera	31|36	27,40
Av. del Cementerio	O	4-a	Sara Sotelo	31|37	10,10
Av. del Cementerio	O	5	Máximo Eyrand	31|38	19,10
Av. del Cementerio	O	5-a	Hilarión Salfate	31|39	10,10
Av. del Cementerio	O	6	Paulino Díez	31|40	26,90
Av. del Cementerio	N	14	Mercedes Valdenoira	31|41	25,12
Av. del Cementerio	N	15	Luis Carrasco	31|42	10,12
Av. del Cementerio	N	16	Luis Carrasco	31|43	10,12
Mapocho	M	26	Moisés Vergara	31|44	10,40
Mapocho	M	25	María Burton	31|45	10,40
Mapocho	M	24	Filomena Olguín	31|46	10,40
Mapocho	M	23	Leontina Reyes	31|47	10,40
Mapocho	M	22	Juan Barrera	31|48	28,40
Mapocho	J	1	Maier Zimerman	31|49	16,15
Mapocho	J	27	Maier Zimerman	31|50	11,20
Mapocho	J	26	Maier Zimerman	31|51	11,10
Mapocho	J	25	Pedro Villalobos	31|52	26,30
Mapocho Norte	E	1	Domingo Garrido	31|53	26,75
Mapocho Norte	E	21	Rafa Huerta	31|54	10,75
Mapocho Norte	E	20	Raúl Espejo	31|55	10,75
Mapocho Norte	E	19	Luis Aránguiz	31|56	10,40
Mapocho Norte	"	18	Ramiro Loyola	31|57	18,95
Mapocho Norte	B	3	María Endo	31|58	24,00
Mapocho Norte	"	1	Carlos Alfaro y otros	31|59	35,65
Mapocho Sur	A	12	Eleodoro Pareja	31|60	40,35
Mapocho Sur	"	11	Elisa Carrasco	31|61	17,50
Sta. Cecilia	"	10	Berta Arias	31|62	16,00
Mapocho Sur	"	9	Luis Gallardo	31|63	10,00
Mapocho Sur	"	8	Escuela (Comunidad)	31|64	10,00
Mapocho Sur	"	7	Mario Arriagada	31|65	10,00
Mapocho Sur	"	6	Ricardo Medina	31|66	12,00
Mapocho Sur	"	5	Luis Jara	31|67	10,00
Mapocho Sur	"	4	Moisés Jara	31|68	10,00
Mapocho Sur	"	3	Humberto Pérez	31|69	11,00
Mapocho Sur	"	2	Elvira Cortés	31|70	26,15
María Ignacia	"	1	Manuel Rivera	31|71	10,35
María Ignacia	E	2	José Letelier	31|72	10,00
María Ignacia	"	3	Víctor Kern	31|73	10,00
María Ignacia	"	4	Amanda Veas de A.	31|74	10,00
María Ignacia	"	5	Víctor Alfaro	31|75	10,00
María Ignacia	"	6	Javier Prisos	31|76	10,00
María Ignacia	"	7	Julio Gavilán	31|77	10,00
María Ignacia	"	8	Efraín Alvarez	31|78	25,00
María Ignacia	F	1	Humberto Muñoz	31|79	25,00
María Ignacia	"	2	Ana Gómez	31|80	10,00
María Ignacia	"	3	Dgo. Carreño	31|81	10,00
María Ignacia	"	4	Alfredo Moyano	31|82	10,00
María Ignacia	"	5	Alfredo Moyano	31|83	10,00
María Ignacia	"	6	José Villagrán	31|84	22,40
María Ignacia	G	1	José Cortés	31|85	20,75
María Ignacia	"	2	Elba Fazzi	31|86	10,00
María Ignacia	"	3	Juan Maggio	31|87	10,00
María Ignacia	"	4	Juan Gómez	31|88	10,00
María Ignacia	"	5	Victorino Núñez	31|89	10,00
María Ignacia	"	6	Pedro Darian	31|90	25,00
San Joaquín	B	4	Enrique Belmar	31|91	10,00
San Joaquín	"	5	Luis Gutiérrez	31|92	10,00
San Joaquín	"	6	Humberto Vásquez	31|93	10,00
San Joaquín	"	7	Ema Ibáñez	31|94	10,00
San Joaquín	"	8	José Henríquez	31|95	10,00
San Joaquín	"	9	Luis Sepúlveda	31|96	10,00
San Joaquín	"	10	Juan Fco. Quezada	31|97	10,00
San Joaquín	"	11	Fco. Paris	31|98	10,00
San Joaquín	"	12	Juan Ahumada	31|99	24,00
San Joaquín	C	2	Donatila Ramírez	31|100	20,00
San Joaquín	"	3	Adolfo Segura	31|101	10,00
San Joaquín	"	4	Luis Zúñiga	31|102	10,00
San Joaquín	"	5	Blas Salinas	31|103	10,00
San Joaquín	"	5a.	Máximo Eyrand	31|104	10,00
San Joaquín	"	6a.	Carmen Muñoz	31|105	9,00
San Joaquín	"	6	Oscar Acuña y César Vega	31|106	9,00
San Joaquín	"	7	José López	31|107	10,00
San Joaquín	"	8	Fidel Vargas	31|108	10,00
San Joaquín	"	9	Fernando Osorio	31|109	10,00
San Joaquín	"	10	Sara Rojas	31|110	10,00
San Joaquín	"	11	Daniel Jara	31|111	19,50
San Joaquín	D	3	Juan Magnim	31|112	83,50
San Joaquín	"	4	Aída Rojas	31|113	10,00
San Joaquín	"	5	Fco. Rivera	31|114	10,00
San Joaquín	"	6	Sofía Rivera	31|115	10,00
San Joaquín	"	7	Rodolfo Figueroa	31|116	10,00
San Joaquín	"	8	Pedro Rojas	31|117	10,00
San Joaquín	"	9	Fidel Cornejo	31|118	10,00
San Joaquín	"	10	Luis Rojas	31|119	10,00
San Joaquín	E	17	Juan Cantillana	31|120	10,00
San Joaquín	"	16	José Araya	31|121	10,00
San Joaquín	"	15	Hernán Pizarro	31

CALLE	MANZANA	SITIO N.o	PROPIETARIO	N.o D. O. S.	Rol	Frente Afecto A Pago Metros
María Teresa	L	3	Manuel Fuentalba	31	197	10,00
María Teresa	L	4	Oscar Urbina	31	198	21,65
Atacama	M	11	Julio Mondaca	31	199	15,00
Atacama	M	12	Luis Claternas	31	200	10,00
Atacama	M	13	Eduardo Acéo	31	201	10,00
Atacama	J	12	Luisa Acuña	31	202	10,00
Atacama	J	13	Berta Rocco	31	203	10,00
Atacama	J	14	Rosa Muñoz	31	204	10,00
Atacama	E	9	Gerardo Arriagada	31	205	10,00
Atacama	E	10	Gerardo Arriagada	31	206	10,00
Atacama	E	11	Juana Argandoña	31	207	10,00
Atacama	B	13	Miguel Jiménez	31	208	11,80
Atacama	O	1	Rogelio Barros	31	209	15,50
Atacama	F	16	Elena Loyola	31	210	10,00
Atacama	F	17	Margarita Sepúlveda	31	211	10,00
Atacama	F	18	José Alvarado	31	212	10,00
Atacama	K	18	Ernesto Lobos	31	213	10,00
Atacama	K	19	Onofre Retamal	31	214	10,00
Atacama	K	1	José Toro G.	31	215	10,00
Atacama	N	17	Domingo Valderrama	31	216	11,00
Atacama	N	18	Ramiro Lavado	31	217	11,00
Atacama	N	19	Erasmo Lavado	31	218	10,00
Atacama	N	20	Laura Villarrubia	31	219	10,00
Chañarcillo	N	9	Pablo Zapata	31	220	15,00
Chañarcillo	K	8	Juan Vega	31	221	10,00
Chañarcillo	K	9	Orlando Henríquez	31	222	10,00
Chañarcillo	K	10	Manuel Almendáres	31	223	10,00
Chañarcillo	F	7	Sixto Muñoz	31	224	10,00
Chañarcillo	F	8	Héctor Pinto	31	225	10,00
Chañarcillo	F	9	Juan Baeza	31	226	10,00
Chañarcillo	O	12	Manuel Salazar	31	227	12,00
Chañarcillo	G	14	Rubén Ortega	31	228	10,00
Chañarcillo	G	15	Rubén Avila	31	229	10,00
Chañarcillo	L	10	Manuel Munita	31	230	10,00
Chañarcillo	L	11	Omar Saavedra	31	231	10,00
Chañarcillo	O	12	Adolfo Lagos	31	232	10,00
Chañarcillo	O	13	Miguel Tobar	31	233	10,00
Barrancas	O	7	Enrique Cubillos	31	234	12,50
Barrancas	L	5	Oscar Urbina	31	235	10,00
Barrancas	H	2	Blanca Escobedo	31	236	26,30
Barrancas	H	3	José Alfaro	31	237	10,00
Barrancas	H	4	José Georges	31	238	10,00
Barrancas	H	5	Luis Montenegro	31	239	10,00
Barrancas	H	6	Catalina Fernández	31	240	10,00
Barrancas	H	7	Víctor Montecinos	31	241	10,00
Barrancas	H	8	Luis Mesías S.	31	242	10,00
Barrancas	H	9	Roberto Lucero	31	243	10,00
Barrancas	H	10	Roberto Lucero	31	244	10,00
Barrancas	H	11	Gregorio Arena C.	31	245	10,00
Barrancas	H	12	Ernesto Grelli	31	246	10,00
Barrancas	H	13	Mario Cáceres	31	247	10,00
San Joaquín	H	1	Blanca Escobedo	31	248	10,00
San Joaquín	H	9	Rubén García	31	249	10,00
Sta. Cecilia	B	2	Luis Reinoso L.	31	250	10,00
Sta. Cecilia	B	19	Julio Ozarnotegui	31	251	10,00
Sta. Cecilia	B	18	Exequiel Navarro	31	252	10,00
Sta. Cecilia	B	17	María Echeverría	31	253	10,00
Sta. Cecilia	B	16	Hilda Prado	31	254	10,00
Sta. Cecilia	B	15	Margarita Sánchez	31	255	10,00
Sta. Cecilia	B	14	José Henríquez	31	256	21,30
Avda. Cementerio	N	8	Manuel González	31	257	8,50
Avda. Cementerio	N	9 A	Manuel González	31	258	7,20
Atacama	B	13.a	Berta Pozo	31	259	8,50
Atacama	B	13.b	Berta Pozo	31	260	14,30
Sta. Cecilia	B	13.c	Roberta Araya G.	31	261	12,58

COMUNA DE CONCHALI

EL SALTO — SECTOR MANRIQUEZ

CALLE	MANZANA	SITIO N.o	PROPIETARIO	N.o D. O. S.	Rol	Frente afecto a pago metros
Avenida El Salto		1	Vicente Laborda	29	1	10,15
Avenida El Salto		3	Eug. Figueroa	29	2	33,60
Avenida El Salto		5	Manuel Pavone	29	3	43,90
Avenida El Salto		17	Rosario Leiva	29	4	21,50
Avenida El Salto		22	Hernán Díaz	29	5	15,00
Avenida El Salto		26	Hernán Díaz	29	6	15,00
Pasaje Méndez		2	Laura Jaque	29	7	9,20
Pasaje Méndez		4	Juan Ponce	29	8	8,20
Pasaje Méndez		6	Berta Moreira	29	9	21,50
Pasaje Méndez		7	Berta Moreira	29	10	7,00
Pasaje Méndez		8	Teodosia Navarro	29	11	9,00
Pasaje Méndez		9	María Castillo	29	12	9,30
Pasaje Méndez		10	Berta Moreira	29	13	9,00
Pasaje Méndez		11	María V. de Gangas	29	14	8,70
Pasaje Méndez		12	Osvaldo Campos	29	15	11,60
Pasaje Verónica		21	Suc. Manríquez	29	16	10,20
Pasaje Verónica		22	Suc. Manríquez	29	17	5,60
Pasaje Verónica		24	Augusto Collao	29	18	7,50
Pasaje Verónica		25	Fco. Manríquez	29	19	7,50
Pasaje Verónica		27	Hernán Díaz	29	20	7,50
Pasaje Verónica		28	Ricardo Iturra	29	21	7,50
Pasaje Verónica		29	Suc. Manríquez	29	22	8,70
Pasaje Verónica		32	Carmen Sáez	29	23	9,00
Pasaje Verónica		35	Suc. Manríquez	29	24	5,00
Pasaje Verónica		37	Suc. Manríquez	29	25	5,00
Pasaje Verónica		38	Suc. Manríquez	29	26	5,00
Avda. Las Torres		16	Suc. López	29	27	17,60
Avda. Las Torres		31	Enrique Ducasso	29	28	12,00
Avda. Las Torres		33	Fidelisa Caroca	29	29	8,00
Avda. Las Torres		34	Rolando Zamorano	29	30	15,00
Avda. Las Torres		36	Isabel Tobar	29	31	7,50
Avda. Las Torres		39	Ernesto Yáñez	29	32	7,50
Los Molles		13	José Rivera	29	33	7,00
Los Molles		14	Encarnación Araya	29	34	7,00
Los Molles		15	Clara Sepúlveda	29	35	7,00
Los Molles		18	Lidia Lizana	29	36	8,00
Los Molles		19	Juan Basigalupo	29	37	10,30
Los Molles		20	Suc. Manríquez	29	38	9,40
Los Molles		30	Luis Loina	29	39	15,00

VILLA LOS AROMOS

CALLE	MANZANA	SITIO N.o	PROPIETARIO	N.o D. O. S.	Rol	Frente afecto a pago metros
Arbiú	B	1-2	Inés Avila	32	1	18,20
Arbiú	B	3	Fco. Mesco	32	2	13,80
Arbiú	B	4	Previsto Muñoz	32	3	9,20
Arbiú	B	5	Leonel Díaz	32	4	9,20
Arbiú	B	6	Domingo Olave	32	5	9,20
Arbiú	B	7	Orlando Villalobos	32	6	9,20
Arbiú	B	8	Clara Ruz S.	32	7	9,20
Arbiú	B	9	Clara Ruz S.	32	8	9,20
Arbiú	B	10	Antonio Pérez	32	9	9,20
Arbiú	B	11	Rosario 2.o San M.	32	10	9,20
Arbiú	B	12	Luis Ayala	32	11	9,20
Arbiú	B	13	Luis Ayala	32	12	9,20
Arbiú	B	14	Luis Corvalán	32	13	9,20
Arbiú	B	15	Rodomil Seguel	32	14	9,20
Arbiú	O	4	Miguel Contreras	32	15	26,30
Arbiú	O	5	Miguel Contreras	32	16	9,20
Arbiú	O	6	Arturo Villanueva	32	17	9,20
Arbiú	O	7	Arturo Villanueva	32	18	9,20
Arbiú	O	8	Juan González	32	19	9,20
Arbiú	O	9	Suc. Ruiz Tagle	32	20	13,80
Arbiú	O	11	Elena Leiro	32	21	13,80
Arbiú	O	12	Sergio Mora	32	22	9,20
Arbiú	O	13	Evaristo Pinto	32	23	9,20
Arbiú	O	14	María Cortés	32	24	9,20
Arbiú	O	15	Edo. Sea. V.	32	25	9,20
Arbiú	O	16	Victoria Soto	32	26	9,20
Arbiú	O	17	Luis Daroch	32	27	9,20
Barreto	O	1-2-3	María Lledo	32	28	44
Barreto	O	29	Albina Ramírez	32	29	8
Barreto	O	28	Aurora Peña	32	30	9
Barreto	O	27	N. N.	32	31	9
Barreto	O	26	Fca. Flores	32	32	8
Barreto	O	25	Luis Tejo	32	33	8
Barreto	O	24	Luis Gómez	32	34	8
Barreto	O	23	Manuel San Martín	32	35	8
Barreto	O	22	Rebeca San Martín	32	36	8,90
Barreto	O	21	María Laurani	32	37	8,90
Barreto	O	20	Roberto Rojas	32	38	8,90
Barreto	O	19	José Puigmarti	32	39	8,90
Barreto	O	18	José Puigmarti	32	40	8,90
Barreto	E	1-2	Fdo. Da Silva	32	41	37,80
Barreto	E	3	Santiago Carrera	32	42	12,50
Barreto	E	4	Juan Carrera	32	43	10
Barreto	E	5	Servando Jaque	32	44	10,40
Barreto	E	6	Laura Veloz	32	45	10,70
Barreto	D	22	Ezequiel Allaga	32	46	17,80
Barreto	D	23	Elena Marino	32	47	9,50
Barreto	D	19-24-25	José B. Ahumada	32	48	17,00
Senador Matte	D	1 al 7	Francisco López	32	49	77,00
Senador Matte	D	8-9	Mora Rivera	32	50	11,00
Senador Matte	D	10-11-12	María Lledo de López	32	51	15,60
Senador Matte	D	13 al 18	Comunidad	32	52	40,70
Senador Matte	D	20	Benedicto Robledo	32	53	8,00
Senador Matte	D	21	Juan Vásquez	32	54	8,90
Senador Matte	E	7	N. N.	32	55	22,80
Senador Matte	E	8	Florentino Retamal	32	56	8,00
Senador Matte	E	9	Manuel Calderón	32	57	9,00
Senador Matte	E	10	Angel Norambuena	32	58	10,00
Senador Matte	E	11	Olivia Silva	32	59	12,70
Senador Matte	E	12	Crispina Campos	32	60	12,50
Senador Matte	E	13	Suc. Niqueles	32	61	12,50
Senador Matte	E	14	Sara Estefanía	32	62	12,60
Senador Matte	F	15	Juan Araya	32	63	25,00
Senador Matte	E	16	Suc. José Grandón	32	64	22,40
S. Díaz Ossa	A	1-2	Comunidad	32	65	33,10
S. Díaz Ossa	A	3	Fca. López Lledo	32	66	8,90
S. Díaz Ossa	A	4	Fca. López Lledo	32	67	9,00
S. Díaz Ossa	A	5	Margarita Ordóñez	32	68	9,40
S. Díaz Ossa	A	6	Exequiel Avalos	32	69	9,40
S. Díaz Ossa	A	7	Bartolomé González	32	70	9,10
S. Díaz Ossa	A	8	José Climent	32	71	9,20
S. Díaz Ossa	A	9	Irma Villegas	32	72	9,20
S. Díaz Ossa	A	10-11	Alfonso Almonte	32	73	18,40
S. Díaz Ossa	A	12	Norberto Estay	32	74	9,10
S. Díaz Ossa	A	13	Gmo. Alvear	32	75	9,10
S. Díaz Ossa	A	14-15	Víctor Escobar	32	76	18,10
S. Díaz Ossa	A	16	Oscar López	32	77	9,00
S. Díaz Ossa	A	17	José Galvez	32	78	9,00
S. Díaz Ossa	A	18	José Galvez	32	79	9,05
S. Díaz Ossa	A	19	Ema Valenzuela	32	80	9,05
S. Díaz Ossa	A	20	Rigoberto Rebolledo	32	81	8,70
S. Díaz Ossa	A	21	María Espinoza D.	32	82	9,30
S. Díaz Ossa	A	22	Héctor Guajardo	32	83	9,00
S. Díaz Ossa	A	23	Héctor Guajardo	32	84	9,00
S. Díaz Ossa	A	24	Comunidad	32	85	29,60
S. Díaz Ossa	A	25-26	Miguel Contreras	32	86	30,50
S. Díaz Ossa	E	17	Héctor Rebolledo	32	87	13,80
S. Díaz Ossa	E	18	Marta Vizcarra	32	88	11,60
S. Díaz Ossa	E	19	Carlos Fernández	32	89	11,60
S. Díaz Ossa	E	20	José Olivares	32	90	8,50
S. Díaz Ossa	E	21	José Olivares	32	91	8,00
S. Díaz Ossa	E	22	Humberto Moreno	32	92	8,00
S. Díaz Ossa	E	23	N. N.	32	93	8,00
S. Díaz Ossa	E	24	Miguel Acuña de la F.	32	94	8,00
S. Díaz Ossa	B	25	Angel Acuña de la F.	32	95	11,70

EE. Y OO. MUNICIPALES

CALLE	MANZANA	SITIO N.o	PROPIETARIO	N.o D. O. S.	Rol	Frente afecto a pago metros
Dos Sur		1	Sergio Hermosilla	33	1	30,15
Dos Sur		2	Juan C. Soto	33	2	10,15
Dos Sur		3	Emilio Rodríguez	33	3	10,15
Dos Sur		4	Manuel Gamboa	33	4	10,15
Dos Sur		5	Luis A. Rodríguez	33	5	10,15
Dos Sur		6	Erasmo Fuentes	33	6	10,15
Dos Sur		7	Oscar Correa	33	7	10,15
Dos Sur		8	José Luis Avalos	33	8	10,15
Dos Sur		9	Hernán Escobar	33	9	10,15
Dos Sur		10	Guillermo Pavez	33	10	10,15
Dos Sur		11	Liberato Gárate	33	11	10,15
Dos Sur		12	Juan Muñoz	33	12	30,15
Dos Sur		13	Benjamín Quezada	33	13	32,15
Dos Sur		14	José Leal	33	14	10,15
Dos Sur		15	Ernesto España	33	15	10,15
Dos Sur		16	Hernán Hulla	33	16	10,15
Dos Sur		17	Miguel Pallamilla	33	17	10,15
Dos Sur		18	Juan Arévalo	33	18	10,15
Dos Sur		19	Juan Arévalo	33	19	10,15
Dos Sur		20	Manuel López	33	20	10,15
Dos Sur		21	Juan Manuel Pavez	33	21	10,15
Dos Sur		22	Juan Fernández	33	22	10,15
Dos Sur		23	Alberto Casanova	33	23	10,15
Dos Sur		24	Bejamín Yáñez	33	24	32,15
Dos Sur		25	Benjamín Quezada	33	25	32,15
Uno Sur		26	Macario Ramírez	33	26	10,15
Uno Sur		27	Raúl Clavijo	33	27	10,15
Uno Sur		28	Manuel Cornejo	33	28	10,15
Uno Sur		29	Merlino Otárola	33	29	10,15
Uno Sur		30	Oscar Vergara	33	30	10,15
Uno Sur		31	Fdo. Martínez	33	31	10,15
Uno Sur		32	Luis Ramírez	33	32	10,15
Uno Sur		33	Víctor M. Cornejo	33	33	10,15
Uno Sur		34	Luis Reyes	33	34	10,15
Uno Sur		35	Manuel Sánchez	33	35	10,15
Uno Sur		36	Manuel Huerta	33	36	32,15
Uno Sur		37	Samuel Merino	33	37	28,15
Uno Sur		38	Osvaldo Segovia	33	38	10,15
Uno Sur		39	Adriana Caneles	33	39	10,15
Uno Sur		40	Nicanor Ortiz	33	40	10,15
Uno Sur		41	Fco. Cerda	33	41	10,15
Uno Sur		42	Víctor Díaz	33	42	10,15
Uno Sur		43	Oscar Ramírez	33	43	10,15
Uno Sur		44	Alicia Vergara	33	44	10,15
Uno Sur		45	Enrique Ramírez	33	45	10,15
Uno Sur		46	Octavio Reyes	33	46	10,15
Uno Sur		47	Luis A. Rodríguez	33	47	10,15
Uno Sur		48	Juan Arévalo	33	48	28,15
Camino El Barrero		49	Camilo Fontre	33	49	28,15
Camino El Barrero		50	Andrés Mandujano	33	50	10,15
Camino El Barrero		51	Hernán Aspée	33	51	10,15
Camino El Barrero		52	Jorge Vicuña	33	52	10,15
Camino El Barrero		53	Carlos Leal	33	53	10,15
Camino El Barrero		54	Arturo Llona	33	54	10,15
Camino El Barrero		55	Rigoberto Pornes	33	55	10,15
Camino El Barrero		56	Alicia Vergara	33	56	10,15
Camino El Barrero		57	Enrique Ramírez	33	57	10,15
Camino El Barrero		58	Luis Follner	33	58	10,15
Camino El Barrero		59	Augusto Carrie	33	59	10,15
Camino El Barrero		60	Manuel Gamboa	33	60	28,15

POBLACION CELIS ZAPATA

CALLE	MANZANA	SITIO N.o	PROPIETARIO	N.o D. O. S.	Rol	Frente afecto a pago metros
San Fernando		1	Manuel Hidalgo	34	1	30,50
San Fernando		2	Manuel Hidalgo	34	2	30,50
San Fernando		3	Martiniano Mena	34	3	31,30
San Fernando		4	Martiniano Mena	34	4	10,80
San Fernando		5	Rafael Alberrán	34	5	10,80
San Fernando		6	Armando Herman	34	6	10,80
San Fernando		7	Raquel Contreras	34	7	30,80
San Fernando		8	Juan Atenas	34	8	33,00
San Fernando		9	Humberto Magnoni	34	9	13,00
San Fernando		10	Humberto Medina	34	10	18,55
Albizú Campos		11	Laureano Herrera	34	11	10,00
Albizú Campos		12	Abel Riveros	34	12	10,00
Albizú Campos		13	Juan Camino	34	13	10,00
Albizú Campos		14	Héctor Espino	34	14	10,00
Albizú Campos		15	Adolfo Morán	34	15	10,00
Albizú Campos		16	Raúl Sepúlveda	34	16	10,00
Albizú Campos		17-a	Juana vda. de Aedo	34	17	9,50
Albizú Campos		17-b	Rafael Alberrán	34	18	8,00
Albizú Campos		18	Luis Aguilera	34	19	8,00
Albizú Campos		19	Edo. Hernández	34	20	9,50
Albizú Campos		20	Arturo Lemus	34	21	10,00
Albizú Campos		21	Gmo. Pérez	34	22	10,00
Albizú Campos		22	Gmo. Albornoz	34	23	10,00
Albizú Campos		23	René Herrera	34	24	10,00
Albizú Campos		24	Julio Cortés	34	25	10,00
Albizú Campos		25	Luis Silva	34	26	10,00
General Gandino		26	Efraín Orellana	34	27	10,00
General Gandino		27	Juan Bais	34	28	10,00
General Gandino		28	Juan Paz	34	29	10,00
General Gandino		29	José Hernández	34	30	10,15
General Gandino		30	Pedro Delgado	34	31	10,00
General Gandino		31	Graciela Espinoza	34	32	10,00
General Gandino		32	Humberto Vásquez	34	33	9,50
General Gandino		33	Juan Reyes	34	34	8,00
General Gandino		34	Antonio y Ernesto Arquero	34	35	8,00
General Gandino		35	Rosa vda. de Vargas	34	36	9,50
General Gandino		36	Rolando Aguilera	34	37	10,00
General Gandino		37	Manuel Jiménez	34	38	10,00
General Gandino		38	Lucila Badilla	34	39	10,00
General Gandino		39	Bonifacio Sepúlveda	34	40	10,00
General Gandino		40	Carlos Bustamante	34	41	10,00
General Gandino		41	Luis A. González	34	42	10,00

COMUNA DE PUENTE ALTO

POBLACION QUINCE DE FEBRERO

CALLE	MANZANA	SITIO N.o	PROPIETARIO	N.o D. O. S.	Rol	Frente afecto a pago metros
Uno	A	1	Armando Cofré	30	1	10,25
Uno	A	2	Zorobabel Calquín	30	2	10,25
Uno	A	3	Rogelio Buzios	30	3	10,25
Uno	A	4	Juan Acevedo	30	4	10,25
Uno	A	5	César Guzmán	30	5	10,25
Uno	A	6	Manuel Contreras	30	6	10,25
Uno	A	7	Luis Salazar	30	7	10,25
Uno	A	8	Marina González	30	8	10,25
Uno	A	9	Julio Bascuñán	30	9	10,25
Uno	A	10	Luis Ureña	30	10	10,25
Dos	A	11	Mario Valenzuela	30	11	10,28
Dos	A	12	Carlos Ordenes	30	12	10,28
Dos	A	13	Gumercindo Villarroel	30	13	10,28
Dos	A	14	Carlos Muñoz	30	14	10,28
Dos	A	15	Raúl Valenzuela	30	15	10,28
Dos	A	16	Luisa Alucena	30	16	10,28
Dos	A	17	Juan Gajardo	30	17	10,28
Dos	A	18	Juan Maldonado	30	18	10,28
Dos	A	19	Horacio Lobos	30	19	10,28
Dos	A	20	Ismael Reyes V.	30	20	10,28
Dos	B	27	Juan León O.	30	21	10,28
Dos	B	28	Juan Ramírez R.	30	22	10,28
Dos	B	29	Raúl González G.	30	23	10,28
Dos	B	30	Héctor Figueroa	30	24	10,28
Dos	B	31	Roberto Quintanilla	30	25	10,28
Dos	B	32	Carlos Quevedo	30	26	10,28
Dos	B	33	Pastora Miranda	30	27	10,28
Dos	B	34	Luis Vergara	30	28	10,28
Dos	B	35	Braulio Escalante	30	29	10,28
Dos	B	36	Alejandro González	30	30	10,28
Tres	B	37	N. N.	30	31	10,32
Tres	B	38	Pedro Martínez	30	32	10,32
Tres	B	39	Margarita Caldera	30	33	10,32
Tres	B	40	Juan Bustos	30	34	10,32
Tres	B	41	Esmeralda Araya	30	35	10,32
Tres	B	42	Teresa Sáez L.	30	36	10,32
Tres	B	43	N. N.	30	37	
Tres	B	44	Luis Uribe	30	38	
Tres	B	45	Luis Romero	30	39	
Tres	B	46	Ramón Alvial A.	30	40	
Tres	C	53	Mario Cuadra M.	30	41	
Tres	C	54	Isabel Morales	30	42	
Tres	C	55	René Cantuaso C.	30	43	
Tres	C	56	Patricio Molina D.	30	44	
Tres	C	57	Heriberto Brito	30	45	
Tres	C	58	Ernesto Díaz D.	30	46	
Tres	C	59	Aida Gajardo P.	30	47	
Tres	C	60	Luisa Núñez A.	30	48	
Tres	C	61	Proajerina Torres	30	49	
Tres	C	62	Julia Antillo de A.	30	50	
Cuatro	C	63	Jorge Ruiz M.	30	51	
Cuatro	C	64	Guillermo González	30	52	
Cuatro	C	65	Hoforia Avila	30	53	
Cuatro	C	66	Regina Alarcón	30	54	
Cuatro	C	67	Petronila Torres	30	55	
Cuatro	C	68	Laura Martínez	30	56	
Cuatro	C	69	Omey Orellana	30	57	
Cuatro	C	70	Agustín Cuevas L.	30	58	
Cuatro	C	71	Manuel Santibáñez	30	59	
Cuatro	C	72	N. N.	30	60	
Cuatro	D	79	Orozimbo Quevedo	30	61	
Cuatro	D	80	Humberto Hernández	30	62	
Cuatro	D	81	Humberto Hernández	30	63	
Cuatro	D	82	Vicente Donoso	30	64	
Cuatro	D	83	Ciprieno Miranda	30	65	
Cuatro	D	84	Ildefonso Raventos	30	66	
Cuatro	D	85	Rigoberto Quezada	30	67	
Cuatro	D	86	Manuel Torres	30	68	
Cuatro	D	87	Matilde González	30	69	
Cuatro	D	88	Juan Méndez A.	30	70	
Cinco	D	89	N. N.	30	71	
Cinco	D	90	Julio Venegas	30	72	
Cinco	D	91	José Cofré C.	30	73	
Cinco	D	92	Rafael Levió P.	30	74	
Cinco	D	93	N. N.	30	75	
Cinco	D	94	María Valde B.	30	76	
Cinco	D	95	Violeta Bravo M.	30	77	
Cinco	D	96	N. N.	30	78	
Cinco	D	97	Rosa Rojas O.	30	79	
Cinco	D	98	Isolina Alcántara	30	80	
Seis	E	111	Adelina Palma	30	81	
Seis	E	112	Arnoldo Ferrada	30	82	
Seis	E	113	Enrique Cifuentes	30	83	
Seis	E	114	Adelina Valenzuela	30	84	
Seis	E	115	Victoriano Ramírez	30	85	
Seis	E	116	Ana Gamboa	30	86	
Seis	E	117	René Varas V.	30	87	
Seis	E	118	Cooperativa	30	88	
Seis	E	119	Cooperativa	30	89	
Seis	E	120	Cooperativa	30	90	
Siete	E	121	Luis Olea	30	91	
Siete	E	122	Fidel Manzor M.	30	92	
Siete	E	123	Olimpia Zúñiga E.	30	93	
Siete	E	124	Rosauro Flores	30	94	
Siete	E	125	N. N.	30	95	
Siete	E	126	Clorinda Núñez	30	96	
Siete	E	127	N. N.	30	97	
Siete	E	128	Cooperativa	30	98	
Siete	E	129	Cooperativa	30	99	
Siete	E	130	Cooperativa	30	100	
Siete	F	137	José Herrera	30	101	
Siete	F	138	Juan González	30	102	
Siete	F	139	Clodomiro Farfán	30	103	
Siete	F	140	Carlos Espinoza	30	104	
Siete	F	141	Humberto Honorato	30	105	
Siete	F	142	Juan Núñez M.	30	106	
Siete	F	143	N. N.	30	107	
Siete	F	144	Carlos Ruz C.	30	108	
Siete	F	145	N. N.	30	109	
Siete	F	146	N. N.	30	110	
Siete	F	147	Josefina Cerda	30	111	
Ocho	F	148	Juan Venegas	30	112	
Ocho	F	149	Pedro Peralta	30	113	
Ocho	F	150	Blanca Salazar	30	114	
Ocho	F	151	Augusto Muñoz	30	115	
Ocho	F	152	N. N.	30	116	
Ocho	F	153	Ismael Cortés	30	117	
Ocho	F	154	N. N.	30	118	
Ocho	F	155	N. N.	30	119	
Ocho	F	156	N. N.	30	120	
Ocho	G	163	Lina Gual M.	30	121	
Ocho	G	164	Lina Gual M.	30	122	
Ocho	G	165	Ana Millán	30	123	
Ocho	G	166	Elodia Turra L.	30	124

SINDICATO LINOTIPISTAS INAUGURA MAÑANA SU 1ª REUNION NACIONAL

En la Escuela de Artes Gráficas se llevará a efecto mañana, a las 17 horas, la inauguración de la Primera Reunión Nacional, organizada por el Sindicato de Linotipistas y Ramos Similares.

En el temario figuran los siguientes puntos: sistema de remuneración, previsión de los gráficos, legislación, organización profesional, superación técnica y cultural, secretaria de cesantía, escuelas profesionales y aprendizaje en los talleres.

PROGRAMA.— El programa confeccionado por la comisión organizadora del torneo es el siguiente: Sábado, 16 horas: Recepción de poderes; 17 horas, inauguración de la asamblea, elección de la mesa directiva y elección de comisiones de trabajo; 19 horas, atención de delegados; 20 horas, trabajo de comisiones. Domingo: De las 10 hasta las 20 horas, trabajos de comisiones y sesiones plenarias; lunes, a las 10 horas se realizará la sesión de clausura y a las 13 horas se efectuará un banquete que la directiva nacional ofrece en honor de los delegados asistentes. Estos actos serán en el Círculo de Periodistas, Amunátegui 31. Especialmente invitado concurrirá a la sesión de clausura el presidente del Círculo, señor Juan Emilio Pacull.

Señorita MARIA TERESA DEL CANTO, Alcaldesa de Santiago, que mañana presidirá los actos organizados por el Comité de Adelanto de la Población Delicias, con motivo de iniciarse los trabajos de cambio de matrices de la Agua Potable en el sector

COOPERATIVA VIVIENDAS "DESCO" LTDA. ELIGIO NUEVA MESA DIRECTIVA

En su última sesión la Sociedad de Cooperativas de Viviendas de Empleados y Obreros DESCO Ltda., procedió a elegir nueva mesa directiva, quedando compuesta en la siguiente forma: presidente, Pascual Guzmán; vicepresidente, Job Montecinos; secretario, Hermes Figueroa, consejeros, Arturo Canales, Onofre Sanhueza, Mario Ferrux, Carlos Astudillo y Eduardo Oliver; junta de vigilancia, Anacleto Reyes, Enrique Espinosa, Oscar Sánchez, Santiago Solís y Raúl Tabilo.

SINDICATO CIRCENSE CELEBRA SESION HOY

El Sindicato Circense de Chile, celebrará sesión hoy a las 13.30 y 14 horas, en primera y segunda citaciones, en Avenida La Paz 291. El presidente, señor Luis Veloso, y el secretario, señor Ricardo Reyes, darán amplia cuenta de diversas gestiones realizadas por la directiva en favor de los socios y de la institución.

NOTARIOS Y EMPLEADOS NOTARIALES JUBILADOS TIENEN ASAMBLEA HOY

La Asociación de Empleados Notariales y Notarios Jubilados, celebra sesión hoy a las 19 horas, en Catedral 1183. El presidente de la organización, señor Eduardo Becerra, dará a conocer las modificaciones que el Ministerio de Justicia, estima conveniente introducir al proyecto que en favor del gremio fué aprobado por la Cámara de Diputados y se encuentra en estudio en el Senado.

Además, será estudiado el financiamiento y pago de los desahucios que más de cincuenta empleados tienen pendientes desde 1953.

DELEGADO DESIGNO PERSONAL DIRECCION GENERAL DEL TRABAJO

De acuerdo con los Reglamentos del Código del Trabajo vigente, se procedió a elegir delegado del personal de la Dirección General del Trabajo. Efectuado el escrutinio por la comisión designada para esos efectos y compuesta por los señores Ricardo Viveros, Martín Haquin y Diógenes Jaramis, salió nombrado don Osvaldo Bescoin Courbis.

MUJERES EMPLEADAS SE CONCENTRAN HOY

Con el objeto de defender el Sábado Inglés, se concentrarán hoy a las 20 horas las mujeres empleadas particulares, en el local de la Federación Nacional de Empleados de Industria y Comercio, Agustinas 1559.

Al acto han sido invitados parlamentarios, y dirigentes gremiales. Se procederá a la formación del Comando Femenino de Defensa de la Ley 11.999.

OBRAS DE PROGRESO EN POBLACION DELICIAS

Con motivo de iniciarse mañana los trabajos de cambio de matrices del agua potable, el Comité de Adelanto de la Población Delicias, celebrará una asamblea general solemne a las 15 horas, a la que concurrirán especialmente invitados la Alcaldesa de Santiago, señorita María Teresa del Canto; regidores, señores Luis Pareto, Juan Briones y Luis Ugarte; director del Departamento de Pavimentación, señor Enrique Renard; ingeniero, señor Carlos Sins, y doctor René Gómez.

El presidente del Comité, Eliseo Pineira, dará a conocer el significado del acto y a continuación habrá números artísticos y musicales. Actuará el Orfeón Ferroviario. A continuación los miembros de la directiva ofrecerán unos once-comida en honor de las autoridades y vecinos asistentes.

CAMBIO BANCARIO

BANCO DE CHILE

Cotizaciones de cambios JUEVES 17 DE MAYO DE 1956

	Comp.	Vend.
Dólar EE. UU.	492.—	497.—
Dólar Brasil (Compens.)	—.—	398.—
Dólar Alemania, id.	491.—	496.—
Dólar Francia	—.—	469.—
Dólar España, id.	440.—	445.—
Dólar argentino, cotización, Banco Central	475.—	185.—
Libra esterlina	1.355	1.370
Franco suizo	114.90	116.10
Franco belga	—.—	10.—
Corona danesa	—.—	70.60
Corona sueca	94.80	96.—
Fl. holandés	—.—	—.—
Escudo portugués	17.—	17.15
Conversión dólar a libra	—.—	2.80

CAMBIO LIBRE

GENTILEZA DE INTERMAR

CAMBIOS — TURISMO — ORDENES DE PAGO EN EL DIA

MONEDA 954

	Comp.	Vend.
Dólar	$ 494.—	$ 498.—
Nacional	13.40	13.60
Crusero	5.20	6.—
Sol	24.80	26.—
Uruguayo	113.—	121.—
Peseta	11.—	11.80
Franco	1.25	1.43
Libra cheque	1.360.—	1.385.—
Lira	—.—	0.80
Franco suizo	111.—	117.—
Oro	10.040.—	

DIRIGENTES SINDICALES.— Miembros de la directiva del Sindicato Profesional Mixto de Linotipistas y Ramos Similares, que mañana inaugura su primera reunión nacional. En la foto, de izquierda a derecha, los señores Vladimiro Paniagua, Luis Figueroa, Jovino Troncoso, Leandro Sepúlveda y Cornelio Lagos

Comerciales

ACTIVIDADES BURSATILES

Información proporcionada por TANNER Y CIA.— Bandera 52 — Oficina 406 — Santiago

El total de acciones transadas en la Bolsa de Comercio durante las ruedas de ayer fue de 662.008 acciones. Los bonos sumaron $ 6.403.600 nominales, y el oro alcanzó a $ 43.590 oro.

SOCIEDADES QUE REPARTIRAN DIVIDENDOS PROXIMAMENTE:

MANGANESO ATACAMA (sus oficinas), mayo 24	$ 20.—	Neto
ELECT. INDUSTRIAL (Banco Chile), mayo 25	1.50	"
PAÑOS DE TOME (Banco de Chile), mayo 25	1.84	"
BIMA (sus oficinas), mayo 28	5.74	"
PIZARREÑO (Banco Español), mayo 29	2.—	"
ASTILLEROS HABAS (Banco Edwards), mayo 29	4.10	"
PERLINA (sus oficinas), mayo 30	1.023.—	"

CIERRE DE AYER

ORO FISICO: 10.010 t

BONOS
D. Interna, T-1 84 c
Garantía, T-1 84 c
Pavimen., T-1 84 c
Mun. Stgo., S-1 58 v
Caja 6 3/4, 55 t
Hip. Chile, S-1 52 t
Hip. Chile, 10-6 80 c
Bco. Est., 10-6 80 t
Deb. Tarapacá, 389 t

BANCARIAS
Central, 4.400 c
Concepción, 170 n
Crédito, 110 t
Curicó, 110 v
Chile, 1.500 v
Edwards, 238 n
Español, 240 c
Hipotecario, 640 c
Israelita, 370 n
Italiano, 210 t
Osorno, 283 v
S. Americano, 470 t

MINERAS
Andacollo, 5 n
Aucanquilcha, 120 cp
Bellavista, 36 t
Carahue, 1 1/2 n
Carmen, 1 3/4 n
Cerro Gde., 90 v
Condoriaco, 7 c
Chañaral, 11 v
Del. Punitaqui, 430 n
Disputada, 680 tp
Espinos, 15 n
Huanillos, 40 v
Lota, 235 n
Manganesos, 1.830 n
Merceditas, 21 t
Ocuri, 259 v
Oruro, 500 n
P. de Lobos, 40 tm
Schwager, 510 v
T. maya, 1.035 vp
Tocopilla, 1.100 n
Totoral, 175 cp

AGRICOLAS Y GANADERAS
Carampangue, 23 v
Cisnes, 800 c
Colcura, 300 c
Copihue, 85 n
Formio Chil., 94 c
Gente Gde., 1.050 c
Lag. Blanca, 1.780 c
Rupanco, 850 t
T. del Fuego, 1.060 tp
Viña C. y T., 85 t
Viña La Rosa, 85 n

SALITRERAS
A. Lautaro C, 865 cp
Iquique, 275 t
Tarapacá, 350 tp

TEXTILES
Caupolicán, 21 1/2 n
Chatex, 98 t
Chilteco, 66 t
Divesa, 15 1/2 c
Flap, 49 t
P. Bellavista, 93 c
P. Concepción, 41 cp
Paños de Tomé, 89 c
Rayonhil, 33 c
Sed. Viña, 51 t
Sedylan, 56 cp
Tel. El Salto, 40 cp
Textil Progreso, 20 c
Textil Viña, 105 c
Vestex, 38 cp
Yarur, 310 t

INDUSTRIALES Y VARIAS
Ag. Graham, 90 v
Arrocera Ega, 25 1/2 v
Bima, 135 cp
Carozzi, 120 v
Cem. Melón, 355 tp
Cervecerías, 475 t
C. de Golf, 93.000 n
C. Hipico, 800.000 c
C. de Polo, 20.000 t
Codina, 235 c
Cola, 84 c
Colorantes, 250 vp
Cia. Industrial, 65 tp
Copec, 43 t
Cristalerías, 42 t
Dist. Talca, 48 c
Elec. Ind., 39 v
Electromet, 29 vp
Emb. Andina, 200 c
Fmo. Química, 78 c
Fertilizantes, 42 cp
Fisk, 95 c
Fósforos, 115 c
Gas de Stgo., 37 c
Gildemeister, 145 c
Hucke Hnos., 136 n
Ind. Varias, 102 n
Insa, 440 t
Interamericana, 36 t
Intercoseánica, 108 tp
La Rural, 250 n
Lozas de Penco, 73 tp
Lucchetti, 43 1/2 cp
Muelles P. V., 61 c
Nav. Arauco, 106 n
Pap. y Cart., 440 vp
Perlina, 55 c
Pesq. Iquique, 21 t
Pizarreño, 33 cp
Polpaico, 135 v
Refractarios, 75 cp
Ref. de Viña, 250 v
Renta Urbana, 225 c
Saavedra B., 255 t
Sanitas, 68 t
Sogeco, 86 cp
Sonavela, 40 t
Soprole "B", 2.000 v
Tabacos, 138 t
Tatterall, 260 c
Teléfonos, 43 t
Universo, 21 c
Vapores, 625 cp
Vidrios Fis., 230 n
Volcán, 108 vp

METALURGICAS
Cic, 123 c
Cob. Cerrillos, 98 v
Electro Met., 100 t
Envases, 38 cp
Fensa, 39 t
Indac, 92 tp
Indesa, 37 t
Madeco, 140 cp
Mademsa, 100 t
Mec. Ind., 68 v
Socometal, 136 n

SEGUROS
Antártida, 100 c
Marítima, 85 v
Nacional, 211 t

CARMENCITA REY DEBUTA EN EL TAP

Debido a una enfermedad, la vedette argentina Diana Lupe tuvo que suspender sus actuaciones en el Tap Room. La estrella reaparecerá mañana.

Por otra parte, hoy hará su debut la estrella chilena Carmencita Rey, quien animará los shows que integran la pareja de bailarines españoles Sevilla y Córdoba, la estrella peruana Aurea del Mar, la cantante Cynjia, la rubia Shirley y el ballet de encantadoras estrellitas.

FILM DE FERNANDEL ANUNCIAN DOS CINES

El lunes, en forma simultánea, se estrenará en dos cines una nueva producción del simpático cómico Fernandel, titulada "Alí Babá y los cuarenta ladrones".

Este film, distribuído por Selmar tiene todos los ingredientes para hacer reir a carcajadas, y será presentado por el Teatro Real y el Santa Lucía.

TOTAL ES EL EXITO DE JUAN LEGIDO EN LOS DIARIOS ESPECTACULOS DEL "GOYESCAS"

BINA BUTTI

Un triunfo total es el que consigue el cantaor español Juan Legido en las petit revistas que ofrece Goyescas al público habitué. Diariamente el astro debe entregar entre diez y quince canciones, destacándose la personalísima interpretación que hace del "Beso" con algunas chicas del ballet de Carlos Manuel, quien interviene con danzas de la Madre Patria en estos shows que también cuenta con la actuación de la estrella italiana Bina Butti; el actor cómico Alejandro Lira, el recitador Sylvio Juvesal y la simpática Maridée. El marco musical de estos espectáculos está a cargo de Lorenzo D'Acosta y Víctor Carbone que con su típica oferce lo mejor del cancionero bonaerense.

JUAN LEGIDO

ALEJANDRO LIRA

Mario Clavel, Carmen del Moral, Marimba Cuzcatlán, Héctor Gagliardi, próximo domingo en el Caupolicán

El próximo domingo, en funciones de vermouth a las 6.20 y noche 9.40, a los precios populares de $ 200 platea numerada y $ 50 galería, se presentará en el escenario del Teatro Caupolicán el atrayente espectáculo internacional "Cabalgata Musical".

CARMEN DEL MORAL

"Cabalgata Musical", estrena la divertida revista "Dos que han sido marinos", con la estelar actuación de Mario Clavel, el chansonier de América; Carmen del Moral, la reina del tango; Héctor Gagliardi, el recitador del corazón; marimba Cuzcatlán; Trío Sevilla, Héctor Paredes y sus diez mariachis; Teresa Maibé; Hugo Navarro, Malena la Gitana, Martha Pizarro y su conjunto folklórico "Campo Alegre".

decorados y los trajes han sido diseñados por Norman Day.

La comedia fue seleccionada por Frank en su reciente viaje a Europa y es actualmente en Londres uno de los sucesos más importantes del teatro británico.

CON "LA INALCANZABLE" REABRIRA EL PETIT REX

Miguel Frank ensaya todas las tardes la comedia de Somerset Maugham, "La inalcanzable", que la próxima semana ofrecerá a la consideración del público en el Petit Rex. Ellos tendrán los papeles estelares Mireya Laterre, Hernán Castro Oliveira, Osvaldo Dunoso, Chela Reyes, Elizabeth Herman y Alberto Rivera. Los

"HOMBRES CAIMANES" ESTRENA HOY EL ROXY

Una nueva y sensacional aventura de la serie protagonizada por el campeón de natación y atleta Johnny Weismuller, se estrenará hoy en el cine continuado Roxy, con el título de "Hombres caimanes", presentada por Columbia Pictures. "Hombres caimanes" es una de esas películas que por la intensidad de su desarrollo argumental logra mantener el interés del espectador desde la primera a la última de sus escenas.

"MARTY" AL CENTRAL

"Marty" se ganó el gran premio del Festival Internacional de Cannes de 1955, y dio a su protagonista, Ernest Borgnine, el título del mejor actor del año.

"Marty" es una sencilla historia de amor, tan simple, como el sentimiento mismo.

Con Betsy Blair en el papel estelar femenino, y un espléndido reparto, "Marty" se estrena en fecha próxima en el cine Central, en un programa que presenta el sello Artistas Unidos.

HOY DANTE PLAZA NUÑOA FONO 494359.
3.30 - 6.40 - 10 P.M. Paramount presenta
LA OBRA DE IRVING BERLIN REALIZADA EN VISTAVISION EN COLOR POR TECHNICOLOR
"NAVIDAD BLANCA"
MUSICA RISAS ALEGRIA BAILES CANCIONES
BING CROSBY DANNY KAYE
EN COLORES RANCHO
SELECCION DE AGREGADOS

HOY • CERVANTES
HORAS 3.- 6.- 8.15 10.45 P.M.
MAYORES
APROVECHE LOS POCOS DIAS QUE QUEDAN PARA VER UNO DE LOS MAS APASIONANTES EXITOS DEL AÑO.
Laurence HARVEY
EL GALAN DE "ROMEO y JULIETA"
ULTIMA SEMANA.
LOS BUENOS MUEREN JOVENES"
Elaine GRAHAME Richard BASEHART Jean COLLINS Dean IRELAND Nick RAY Stanley BAKER Margaret LEIGHTON Robert MORLEY
EL TERCER GRAN ESTRENO DEL CERVANTES
SERA "EL OTRO" con JAMES MASON CLAIRE BLOOM
Dirección CAROL REED
Dist. GRANDES PELICULAS S.R.L.

Instituto de Extensión Musical de la Universidad de Chile
SEGUNDO CONCIERTO
de la
ORQUESTA SINFONICA DE CHILE
en el
TEATRO MUNICIPAL
HOY, A LAS 19 HORAS
PROGRAMA
Jorge Urrutia Blondel: Pastoral de Alhué.
Aram Kachaturian: Concierto para piano y orquesta.
Johannes Brahms; Primera Sinfonía.
Director: VICTOR TEVAH.
Solista: HUGO BALZO
Se encuentran a la venta Anfiteatros y Galerías
ESTE CONCIERTO SE REPETIRA EL SABADO A PRECIOS REBAJADOS
Platea baja, $ 500; Platea alta, $ 400; Balcón, $ 250; Anfiteatro, $ 100; Galería, $ 50
ENTRADAS EN VENTA EN BOLETERIA

RELOJ SUIZO FINO
ENTREGAMOS CON SOLO $1000.-
SALDO FACILIDADES
EN LA RELOJERIA GABOR
SABADO ABIERTO HASTA LAS 13 HORAS
ESTADO 91-5° PISO OF 501

Caja de Crédito Popular
SUCURSAL N.o 5
SAN DIEGO N.o 1418
HOY
De 9 horas adelante habrá REMATE de ROPA, correspondiente a los préstamos concedidos por la Sucursal N.o 1, en septiembre de 1955 y vencidos en marzo último.
HAY: Cortes de seda, lana y algodón, ternos nuevos y usados, casimires, sobretodos, calzado, ropa interior, sábanas, frazadas, colchas, etc.
PAGO AL CONTADO
ENTREGA INMEDIATA

CAJA de CREDITO POPULAR
SUCURSAL N.o 2
Vicuña Mackenna 200
HOY REMATE DE ROPA
De 9 a 13.30 horas
Préstamos concedidos en SEPTIEMBRE de 1955, con vencimiento en MARZO de 1956.
HAY: Ternos, batas, sobretodos, calzado, abrigo, ropa interior, sábanas, frazadas, colchas, fundas, géneros de lana, seda y algodón; cortes de casimir, etc.
PAGO AL CONTADO
ENTREGA INMEDIATA

SERVICIO DE SEGURO SOCIAL
Decreto Supremo N.o 1.234, del 24 de noviembre de 1954
ART. 1.o LETRA d)
DE LA VENTA DE LITERAS:
Se pone en conocimiento de los imponentes del Servicio de Seguro Social, que a partir del 22 de mayo hasta el 20 de junio del presente año, se encuentran abiertas las inscripciones para la adquisición de literas completas (catres, somieres y colchones).
REQUISITOS
Estos artículos podrán ser adquiridos por los asegurados que reúnan los siguientes requisitos:
a) Afiliación no inferior de cinco años en el Servicio de Seguro Social;
b) Dos cargas de familia como mínimo;
c) Cuarenta semanas de imposiciones en los últimos 12 meses calendario anteriores a la fecha de la inscripción, y
d) Estar al día en el pago de las imposiciones.
DOCUMENTACION
Los asegurados interesados que cumplan con los requisitos expuestos, deberán acompañar los siguientes antecedentes:
1.o Libreta de Seguro (al día).
2.o Carnet de Identidad.
3.o En los casos de Asignaciones Convencionales de Cajas de Compensación, se exigirá presentar un certificado otorgado por el patrón o por la Caja de Compensación en su caso. Este certificado deberá contener el nombre y apellidos de cada una de las Cargas, y llevará el timbre y la firma de la Institución que lo otorga.
El Departamento de Relaciones, ubicado en Alameda N.o 1976, recibirá las inscripciones para la adquisición de estos bienes muebles, desde las 15 hasta las 18 horas, en la ciudad de Santiago.
Este trámite deberá hacerlo personalmente el imponente interesado.
SERVICIO DE SEGURO SOCIAL
Sec. Difusión

Mayo MES DE MARISCOS CURANTO Merveilles

ARGOLLAS
Oro 18 quilates. Surtido completo
Precios sin competencia
CASA WEISS
142 - Mac Iver - 142
INTERIOR — LOCAL 13
Fono 30684 — Casilla 2521

REVOLVERES
CAL. 22 "Leñador"
MODELO ESPAÑOL
7 TIROS $12.800.-
5 TIROS - CALIBRE 22 $4.800.-
COMPOSTURAS
REEMBOLSOS PROVINCIAS. CAS. 2189
CREDITOS EN SANTIAGO.
• ARMERIA MORANDE •
SAN DIEGO 965 - LOCAL 37

SU Sindelen con $ 5.000 MENSUALES
ESTADO 41

RADIO-PROGRAMA DE HOY

CB 57 — AGRICULTURA
7.10 Adición Agrícola.
8.00 Agenda.
10.00 Música desde USA.
11.00 Heráldo Cinematográfico.
12.00 Geografía del Mundo.
14.00 Comentarios Internac.
17.00 Por los caminos de España.
18.30 Cita con Lucho Gatica.
19.00 Concierto desde T. Municipal.
21.35 Silvia Infantas-Baquedano.

CB 62 — LA REINA
7.00 Alegre Despertar.
8.00 La Marcha del Mundo.
9.00 Concierto Matinal.
12.30 Concierto de Gala.
14.30 San Mario Rivas.
18.00 Tardes Selectas.
19.15 La Hora del Rosario.
20.15 Audición Chileno-Alemana.
20.30 Márquels Preferencia.
21.00 Música Selecta hasta las 24.

CB 66 — CHILENA
7.30 Noticias.
9.15 ¡Olé!
11.00 Bajo una Ramada.
13.00 Concierto.
15.30 Embajada de Francia.
17.00 Cajita de Música.
19.15 Ritmo y Deportes.
19.30 Discoteca CB 66.
20.30 Conozca el Jazz.
21.45 Alejandro Magnet.

CB 70 — SANTIAGO
8.00 Y sonó el Despertador.
10.00 Recuerdo Vieja Victrola.
12.00 Música Sinfónica.
16.30 Buscando el Favorito.
18.00 Club de Baile.
19.00 Discos y Discófilos.
20.30 King de Exitos.
21.15 Canciones Ligeras.
22.30 Concierto.
23.30 Música pop. de los EE. UU.

CB 89 — BULNES
8.00 Noticiario Universal.
9.00 Concierto Matinal.
10.00 4 Canciones y 1 Orquesta.
16.30 El que salga Ultimo.
18.15 Los Genios de la Música.
18.00 Cita centro del Dial.
17.00 Profesor Pinocho.
18.00 Discomanía.
20.30 Luces de Italia.
20.05 Verdad Box Profesional.

CB 93 — NUEVO MUNDO
7.30 Primer Informativo.
9.30 Para Ud.
10.30 Discoteca del Oyente.
12.00 Viva Chile.
14.30 Música Selecta.
18.00 Aventuras de Tarzán.
19.30 Clarín de Gloria.
20.15 Cabalgata Deportiva.
21.30 Radioteatro.
22.00 Entretelones.

CB 97 — PRAT
7.30 Noticiario Prat.
10.00 Ritmo Porteña.
13.00 Antorchas de Italia.
14.00 Tierra Derecha.
19.00 Radioteatro Episódico.
20.30 Sinopsis del Deporte.
21.30 Bajo el Cielo de América.
22.00 Típica Norman Regian.
23.00 Noches de Santiago.
24.00 Concierto.

CB 114 — CORPORACION
7.30 Noticiario.
11.00 Almanaque.
17.30 Entre Amigos.
20.15 Esta es la Fiesta Chilena.
21.00 Pepe Carrera.
21.15 María E. Silva.
21.30 Ronda Juvenil.
22.00 Hermanos Silva.
23.05 Gran Radiotrafro.
23.30 Sonia y Miriam.

CB 142 — HISPANIA
8.05 Pirineos a Sierra Morena.
9.35 Radioaudición Hispánica.
10.30 180 Minutos de Exitos.
16.05 Concierto.
19.05 Pinceladas Españolas.
19.30 Radio-Club de la Amistad.
20.10 Cita con Extended Play.
21.05 Galicia en el Aire.
21.35 Noticiario Español.
22.35 Novela.

CB 146 — O'HIGGINS
8.00 Al filo de la Noticia.
9.00 La que se Canta y Baila.
11.30 Dos voces Amigas.
13.30 A Huascazo Limpio.
17.00 Estafeta, Buena Suerte.
20.10 Coctel de Estrellas.
21.00 Contigo en la Distancia.
22.00 Bar Musical.
22.30 Desfile Discoteca.
23.00 Palabras a media Voz.

DESTACAMOS PROGRAMAS DE MUSICA SELECTA
CB 62: 9.00, 12.30, 16.00 y 21.00.
CB 66: 10.00, 12.30, 14.30 y 23.05.
CB 70: 12.00, 13.30, 15.00 y 22.30
CB 142: 13.05, 16.05, 21.05 y 23.35.

ANTIFACTOS GASCO
COMPRELOS EN EL DEPARTAMENTO COMERCIAL DE LA COMPAÑIA DE GAS
SANTO DOMINGO 1061

Mañana AUDITORIUM
MIGUEL FRANK presenta a
Norman DAY ☆ LILIANETTE
en LA RATONERA
(THE MOUSETRAP)
de AGATHA CHRISTIE
con FRANCISCO FLORES
SUSPENSO... ANGUSTIA... TERROR...

Avisos Económicos

1 publicación, o palabra	$ 4.—
2 a 9 publicaciones sucesivas, la palabra ..	3.60
10 a 89 publicaciones sucesivas, la palabra ..	3.20
90 o más publicaciones sucesivas, la palabra	2.80
AVISOS EN GUIA PROFESIONAL, la palabra	3.60
AVISOS JUDICIALES, la palabra	4.—
AVISOS ESPECIALES 100% DE RECARGO	

NOTA. — Devolvemos el valor de los avisos que se suspenden por haber el cliente conseguido su objetivo. Publicaciones ordenadas sólo para día domingo 8 pesos la palabra.

3) AIRE ACONDICIONADO.

BOCLIMA S. Carrasco SAC. Calefacción central, aire acondicionado, agua caliente. Exclusividad sistema Carrier. Nuble 72. Teléfono 83028. (3) R/O C.

6) ALHAJAS Y JOYAS.

¡NOVIOS! Argollas oro 14 y 18 kilates; macizas, grabadas, desde 3.600 pesos par. San Diego 780. Relojería Sportman. (6) R/O C.

¡NOVIOS! Para argollas, Fábrica Austin, Nueva York 66. (6) R/O C.

COMPRO oro, plata y joyas usadas. Alameda 846. (6) R/O C.

RELOJES, joyas, oro, boletas empeño, compro. San Antonio 40 (6) R/O C.

18) ARRIENDOS OFRECEN

PIEZA guardar muebles, arriendo, propietario. Avda. España 454. (18) 18-5 P.

23) AUTOS Y REPUESTOS.

PARABRISAS curvos, recién recibidos, para automóviles Ford-Mercury, 43 al 54. Chevrolet, Pontiac, Oldsmobile, 46 a 54. Colocación automática, despacho a provincias. Inastillable, plano, entrega inmediata. Vidriería "La Argentina". 18 de Julio 1025. (23-0) R/O C.

DINERO anticipamos entregue a Jerasoff, su automóvil, camioneta o camión y le anticipara fondos financiamientos negocios rápidos, vehículos en buenas condiciones. Avda. Bulnes N.o 207. (23) 15-5 C.

NEUMATICOS importados Pirelli, para entrega inmediata, 590 x 14, 550 x 16, 600 x 16, 650 x 16. Venta libre al precio oficial. Moneda 973, oficina 428. (23-a) 28-5 F.

PROFESOR francés enseña domicilio, francés. Fono 86654. (23) 27-5 F.

NEUMATICOS importados Pirelli, para entrega inmediata, 670 x 15, 710 x 15, 760 x 15, 800 x 15, banda blanca y negra. Venta libre al precio oficial. Moneda 973, oficina 428. (23) 28-5 F.

27) BICICLETAS TRICICLOS Y MOTOCICLETAS.

BICICLETA de pista, vendo, ocasión. Alonso Ovalle 717. (27) 18-5 F.

30) CITACIONES VARIAS

La Sociedad Adelante Local Lo Franco cita a asamblea general para el domingo 20 de mayo, para elegir la nueva directiva.— La directiva. (30) 20-5 F.

CITACION.— El Sindicato Profesional de Empleados de la Caja Nacional de Tejidos "El Salto" cita a asamblea general de socios para el miércoles 23 del presente, a las 18.30 horas en primera citación, y a las 19 horas, en segunda citación, en su local de Agustinas 1559, tercer piso, a fin de proceder a la elección de directorio para el período 1956 — 1958 — Secretario. (30) 18-5 F.

CONFITERIA AHUMADA Quinta Reunión Junta General Ordinaria correspondiente al ejercicio 1955, segunda citación. (30) 18-5 F.

Sociedad Cooperativa de Ahorros Mutuaros Ltda., cita a asamblea general ordinaria para el 22 del presente, a las 9.30 y 7.P.M., en la 1ª, 2ª y 3ª citación, en el Teatro Palermo de Puente Alto. Tabla: memoria, balance general, distribución de excedente, elecciones de miembros directivos que terminan su período.— El presidente. (30) 19-5 F.

SINDICATO PROFESIONAL CHARCO cita para el domingo 20 del presente, a las 15 horas, a elección de directiva 1956-58, en Santo Domingo 1843, Santiago, ante la presencia de un inspector del Trabajo. Se hace la presente publicación de conformidad a la ley. (30) 18-5 F.

LLAMADO A LOS SOCIOS DEL SINDICATO profesional Alimentos Simplemente y Correos Anexo Mar Bus, Los Rápidos de Chile S. A., a votar para elegir nuevos dirigentes de la organización, los días 22, 24 y 25 de mayo, desde las 14 a las 19.30 horas, en la Inspección Provincial del Trabajo, Vicuña Mackenna N.o 70.— El secretario. (30) 19-5 F.

SOCIEDAD COMPAÑIA DE BOMBEROS de Quinta Normal, "Voluntad y Sacrificio". — Por orden del capitán cito a ejercicio para el domingo 20, a las 9.30 horas. Uniforme de trabajo. Punto de reunión: el Cuartel. — El ayudante. (30) 20-5 K.

4ème COMPAGNIE DE POMPIER "Pompe France".— Exercice de Compagnie, Vendredi 18 mai, a 22 heures. Reunion au Quartier. Tenue de travail.— L'Adjudant. (30) 18-5 K.

OCTAVA COMPAÑIA DE BOMBEROS "La Union es Fuerza".— Cito a ejercicios para el viernes 18, a las 21.45 horas. Punto de reunión: el Cuartel. Uniforme de trabajo.— El ayudante. (30) 18-5 K.

COMPAÑIA DE BOMBEROS DE San Miguel. De orden del señor director, cito a reunión de Compañía para hoy viernes, a las 21 horas. Tabla: Memoria 1955; Propuestas de premios, Aniversario; Terna para inspector general, y Asuntos varios. — El secretario. (30) 18-5 K.

CUERPO DE BOMBEROS DE RENCA. — Primera Compañía. De orden del señor comandante, cito a la Compañía al desfile aniversario del Combate Naval de Iquique, para el lunes 21, a las 10 horas. Tenida: uniforme de parada.— El ayudante. (30) 21-5 K.

CUERPO DE BOMBEROS DE NUÑOA. — Primera Compañía. — "Unión Servidores". Cito a ejercicio para el viernes 18, a las 21.30 horas. Punto de reunión: el cuartel. Tenida: uniforme de trabajo.— El secretario. (30) 18-5 K.

33) COLEGIOS INSTRUCCION

EDUCADORA de párvulos, egresada de la Universidad de Chile, se ofrece para atender jardín infantil en las mañanas. Dirigirse a S. B. O., Correo N.o 7, Santiago. (33) 1-5 C.

Alemania corte confección, manto Cogni. Especialmente enseñanza cortes rápidos, modas, moda infantil. Horarios a elección. Bordados a máquina — Cortador sastre. Enseñanza sastrería completa. Diplomas. Absuelta 28. (33) R/O C.

MODAS, corte y confección. Cursos rápidos. Profesora especialista. Amplias confecciones trajes primer mes. Clases diurnas, nocturnas. Diplomas. Vandor. Academia Nacional Corte y Confección. Rosas 1353. (33) R/O C.

ESCRITURA máquina, taquigrafía, contabilidad, redacción, ortografía, secretarias taquígrafas, dactilografía, cursos completos comercio, prepara cifo comercial, oficinistas. Instituto Contabilidad, fundado 1922. Santo Domingo 1030. (33) 19-5 F.

33) COLEGIOS INSTRUCCION

CORTE, modas, permanentes, taquigrafía. Cursos económicos. Diplomas. Instituto "Alonso Figueroa", Cátedra 1397, Alameda 2263. (33) 28-5 F.

MATEMATICA abierta, cursos mensuales, corte, confección, camisería, lencería moda infantil. Enseñanza perfecta sistema moderno, facilísimo aprender. Prospectos. Academia "Fénix". Santo Domingo 1030. (33) 19-5 F.

CURSOS secretarias taquígrafas comprenden: redacción comercial, taquigrafía, dactilografía, ortografía, enseñanza eficiente, garantizada. Fuente 576, cuarto piso. (33) 18-5 F.

BAILES salón, el ritmo que usted sabe en pocas clases (tapatco americano). Profesor Jack Denny. Huérfanos 551. (33) 21-5 F.

PROFESOR piano, Luis Soto Silva. Teoría, solfeo, metodología moderna, romántica alumnos reanudó clases. Sierra Bella 1191. Teléfonos 54367-51724. La Marina 1464. (33) 19-5 F.

35) COMPRAVENTAS VARIAS

SE VENDE de ocasión un equipo completo para soldar al oxígeno y una bicicleta Monant, en perfecto estado. Población Lo Franco, Radio Denis 2450. (35) 20-5 F.

36) CONSEJOS UTILES

AHORA ventas directas en fábrica: colchones, sommieres, todos tipos y medidas, materiales para rellenos. Telas para colchones, hechuras domicilio. Gálvez 1557, fono 51388. (36) R/O C.

37.— CONSTRUCCION.

PULIDOS de parquet y pisos en general, con maquinarias modernas. Ordenes Empresa Argentina. Fono 66579. (37) 22-5 F.

VIDRIOS planos, sencillos, dobles, tipies, catedral, cristal e inastillables. Fábrica de espejos y paneaux, fábrica de botiquines; venta por mayor y menor. Vidriería "La Argentina" 18 de Julio 725. (37) R/O C.

PUERTAS y ventanas, surtido completo en standard; hacemos persianas de medida. Fábrica Record, San Diego 743. (37) 31-5 C.

CANALES, bajadas y cabalietes, con fierro grueso, Huachipato. $ 21 m/l.; cubetas, campanas fono Arturo Prat 1754. (37) 19-5 F.

CONSTRUCTOR, hago todo tipo de construcciones, transformaciones de casas viejas. Larga experiencia, seriedad. Precios económicos. Consulte sin compromiso. Pasaje Agustín Edwards 375, oficina 113. Tel. 85810. (37) 31-5 F.

FIERRO fondo Huachipato, 0.90x1.83, E 246; 0.90x2.13, $ 300; 0.60x2.13, $ 265; 0.65x2.13, $ 300. Por mayor, grandes descuentos. Sondas fábricas. Arturo Prat 1754. (37) 18-5 F.

PLANCHAS de yeso: las mejores compresas al precio más bajo. $ 185 m/2 en Cassystán, la fábrica de más prestigio en el ramo. Arturo Prat 1754, teléfono 54134. (37) 18-5 F.

PLANCHONES standard y gran onda, planchas lisas, campanas, canalones lisos y articulados, claraboyas. Precios más bajos. Arturo Prat 1754, fono 54134. (37) 18-5 F.

ZINC nuevo Huachipato, galvanizado, liso y acanalado. 2, 2.50 y 3 metros. Consulte precios. Son los más bajos. Arturo Prat 1754. (37) 18-5 F.

PUERTAS y ventanas, surtido completo en standard; hacemos persianas de medida. Fábrica Record San Diego 743. (37)30-5 F.

42.— DOCUMENTOS EXTRAVIADOS

POR HABERSE extraviado cheque serie Y, N.o 4400213, Banco Sud Americano, Nuñoa por 26.500, al portador, queda nulo por haberse dado el aviso correspondiente. (42) 20-5 F.

SE HA EXTRAVIADO la boleta de garantía N.o 11140 por ($ 1.000.000) un millón de pesos, emitida por el Banco Español-Chile, el 19 de diciembre de 1955, a favor del Servicio de Seguro Social. Queda nula y sin ningún valor por haberse dado el aviso correspondiente.— Servicio de Seguro Social. (42) 18-5 F.

RAMADERAS extraviada libreta de la Caja Nacional de Ahorros, Suc. Vicuña Mackenna, N.o 96993, perteneciente a Margarita Ramírez Bravo, queda nula por haberse dado el aviso correspondiente. (42) 18-5 F.

AL QUE encontró billetera extraviada, se ruega devolver documentos, papeles de importancia para su dueño. Raúl Encalada Carvajal, a "La Nación". Sección Diario Oficial, o Portugal 741. (42) 20-5 K.

51) IMPRENTAS, GRABADOS

REVISTAS, libros, folletos, impresiones en colores, fotograbado. Talleres Gráficos LA NACION Augustinas 1269, teléfono 82222.

55.—JUDICIALES y LEGALES.

QUINTO JUZGADO CIVIL MAYOR Cuantía concedió posesión efectiva herencia intestada de Leonidas Antonio Salinas a Julia Cristina, Juan Francisco, Andrea del Tránsito, Mercedes del Rosario y Agustín Renato Vargas Astorga. Tramitarse conforme artículos 40-44, ley 5.427.— Secretario. (55) 18-5 F.

QUINTO JUZGADO CIVIL MAYOR Cuantía concedió posesión efectiva herencia intestada de Jorge Wormald Peña a hermano Juan Guillermo Wormald Peña fallecido y representado por sus hijos, Laura, Berta Elena, Ida Isabel y Guillermo Wormald del Río. Inventario solemne practicaré 19 actual, 10 horas.— Secretario. (55) 18-5 F.

QUINTO JUZGADO CIVIL MAYOR Cuantía concedió posesión efectiva herencia testada de Francisco Figueroa Rojas e intestada de Serbelina Villegas a Francisco Ernesto María, María Victoria, Fernando Raúl Alejandro y María Isabel Figueroa Robinson.— Secretario. (55) 18-5 F.

QUINTO JUZGADO CIVIL DE MAYOR Cuantía.— Resolución 11 mayo último declaró interdicto provisorio Ernesto Oreste Deani Bongioni, sin profesión, domiciliado en calle Enrique Concha 300. En consecuencia, se hace saber que esta persona no tiene la libre administración de sus bienes.— El secretario. (55) 18-5 F.

HERENCIA YACENTE.— Resolución 16 corriente, Tercer Juzgado declaró yacente herencia Alberto Fellenberg Gallegullos, designando curador a don Héctor Ortiz de Zarate Burchard. (55) 20-5 F.

PRIMER JUZGADO CIVIL, Resolución diecisés mayo presente año, concedió posesión efectiva herencia intestada Alda Ida Gonzalez Gonzalez del Pavez a Elba Ida, María Yolanda y Waldo Enrique Pavez Gonzalez. Practicaré inventario solemne 25 mayo, 16 horas, en mi oficina, Bandera 342.— El secretario. (55) 18, 19 y 22-5 F.

PRIMER JUZGADO CIVIL RESOLUCION diecisés mayo presente año, concedió posesión efectiva herencia intestada Isolina Gonzalez Orellana viuda de Gonzalez a Pedro Julio, María Salomé, Amelia Rosa, Oriana Berta y Ana Ester Gonzalez Gonzalez, Elba Ida, María Yolanda y Waldo Enrique Pavez Gonzalez. Practicaré inventario solemne 25 mayo presente año, 16 horas, en mi oficina, Bandera 342.— El secretario. (55) 18, 19 y 22-5 F.

TARZAN — 4565

LA CELDA

Por Edgard Rice Burroughs

DICK TRACY

Por Chester Gould

KEN BAROW

Por GARCIA MORENO

RAMONA

55) JUDICIALES LEGALES

POSESION EFECTIVA DE GUILLERMO Aguilera concedióse a Alberto Aguilera Marín y Berta del Rosario Céspedes Acevedo, por Quinto Juzgado Civil.— El secretario. (55) 19-5 F.

SEGUNDO JUZGADO CIVIL, CITA a parientes del menor Fernando Guilindrán Rodríguez a audiencia del veintitrés actual, quince horas, a fin deliberar acerca nombramiento su curador general.— Secretaria. (55) 18, 19 y 22-5 F.

RECTIFICACION POSESION EFECTIVA, resolución nueve mayo presente año, ordenó rectificar posesión efectiva herencia intestada José Tiburcio Villalobos Menares, en sentido que ella entiéndese concedida a herederos, sin perjuicio derechos cónyuge sobreviviente, Rosa Hermina Canelo Silva.— El secretario. (55) 18, 19 y 22-5 F.

QUINTO JUZGADO CIVIL MAYOR Cuantía concedió posesión efectiva herencia intestada de Fernando Mardones Muñoz a Gabriela Mardones Valenzuela y Angelica Mardones Burges, sin perjuicio derechos conyuge, Kathleen Burgess viuda de Mardones. Inventario solemne practicaré 25 actual, 16 horas.— Secretario. (55) 18, 19 y 22-5 F.

QUINTO JUZGADO CIVIL MAYOR Cuantía concedió posesión efectiva herencia intestada de Rosa Cousiño viuda de Anguita a Augusto, Enrique y Olga Anguita Cousiño.— Secretario. (55) 18, 19 y 22-5 F.

PRIMER JUZGADO CIVIL, RESOLUCION nueve mayo presente año, concedió posesión efectiva herencia testada Eleodora del Carmen Vargas Canales a Emilio Solelo Cáceres. Tramitase conforme artículos 40 al 44, ley 5.427.— El secretario. (55) 18-5 F.

55.—JUDICIALES y LEGALES

QUINTO JUZGADO CIVIL MAYOR Cuantía concedió posesión efectiva herencia intestada de Tamina o Herminia Orfali Nallar a Elena, Adela, Olga, Aida, Sofía, Carlos, Mary, Reinaldo y Teófilo Bejer Orfali.— Secretario. (55) 20-5 F.

QUIEBRA ALFREDO GOMEZ FREIRE. Fisco verificó crédito privilegiado ascendente, $ 1.749.911, interesés, costas. (Un millón setecientos cuarenta y nueve mil novecientos once). Tercer Juzgado proveyó: por verificado crédito, alegado, privilegio. Notifíquese forma legal.— Juez.— Secretario. 11 de abril de 1953. (55) 20-5 C.

NOTIFICACION.— ANTE QUINTO Juzgado Civil Mayor Cuantía, Santiago, presentóse Manuel Alberto Astengo Tarazon, empleado, domiciliado Bandera 669, interponiendo demanda nulidad matrimonio celebrado 13 de septiembre de 1939, ante Oficial Civil Circunscripción Recoleta, contra cónyuge, Rosa Amelia León Viera, labores sexo, cuyo domicilio ignora. Fundamenta acción en que contrayentes no tenían dentro de esa Circunscripción domicilio ni residencia prescrita por la ley. Primer otrosí, documentos con citación. Segundo otrosí, notificación por avisos. Tercer otrosí, designación de domicilio. Cuarto otrosí, patrocinio y poder. Corte Apelaciones de este Tribunal conoceráminto gestión. Juzgado proveyó: Santiago, 24 marzo de 1956. A lo principal, por interpuesta la demanda, trásladó. Al primer y tercer otrosíes, como se pide. Al cuarto, téngase presente. Al segundo, previamente practíquense averiguaciones en Correos y Telégrafos, Carabineros y Registro Civil Nacional, oficiándose.— Proel, $ 14.— N.o 57520.— R. Ramírez L., Manterola. Cumplidas diligencias ordenadas, Juzgado ordenó con fecha 8 de mayo actual notificar demandado por medio cuatro avisos en "La Nación" "El Debate", "El Imparcial" y "Diario Oficial". En consecuencia, notifíco a Rosa Amelia León Viera, demanda y providencias insertas.— Secretario. (55) 17, 18, 19 y 22-5 F.

55.—JUDICIALES y LEGALES

QUINTO JUZGADO CIVIL MAYOR Cuantía concedió posesión efectiva herencia testamentaria de Casimira Solis González a herederos testamentarios, Alicia Palma Solis, Alejandro, Alicia, María y Gladys Goenaga Palma. Inventario solemne practicaré 19 actual, 10 horas.— Secretaria. (55) 18-5 F.

QUINTO JUZGADO CIVIL MAYOR Cuantía concedió posesión efectiva herencia intestada de Pablo Vuskovic Zuvic a Neva Merj Alicia, Mary Narcisa, Alex Tomislav Pablo y Sergio Boris Vuskovic Gribbell, sin perjuicio derechos cónyuge, María Amanda Gribbell. Inventario solemne practicaré 25 actual, 15 horas.— Secretario. (55) 18-5 F.

QUINTO JUZGADO CIVIL MAYOR Cuantía concedió posesión efectiva herencia de Ana Lay Blanco a heredera testamentaria, Olga Lay Blanco, sin perjuicio derechos cónyuge, Eduardo Guzmán Duval.— Secretario. (55) 18-5 F.

QUINTO JUZGADO CIVIL MAYOR Cuantía concedió posesión efectiva herencia de Carlos Alberto Torres Henríquez a herederos testamentarios, Hilda Orlanda; Carlos Guillermo y Héctor Gustavo Torres Muñoz y conyuge, Luisa Espinosa Romo, sin perjuicio sus derechos de tal.— Secretario. (55) 18-5 F.

SEGUNDO JUZGADO CIVIL CONCEDIÓ a Gioyanna Miranda Petreto Ivaldi, posesión efectiva herencia quedada fallecimiento su padre, don Umberto Giuseppe Petreto, sin perjuicio derechos cónyuge sobreviviente, doña Fortunata Ivaldi. (55) 19-5 P.

CITACION COMPARENDO.— PRIMER Juzgado Civil, resolución veintiocho abril presente año, citó comparendo parientes adoptantes, Ted Rodney Crowder y Foy Mildred Renau, y adoptados, John Paul Crowder Mena y Linda Foy Crowder Renau, audiencia 25 mayo presente año, 15 horas, expediente N.o 7439, sobre adopción dichos menores.— El secretario. (55) 17, 18 y 19-5 P.

55.—JUDICIALES y LEGALES

ANTE QUINTO JUZGADO CIVIL Mayor Cuantía Santiago, se presenta Víctor Oscar Zagal von Benewitz, demandando nulidad matrimonio a María Vega Blanlot. Funda demanda incompetencia Oficial Registro Civil que autorizó matrimonio. Resolución Juzgado 10 septiembre 1954, dio traslado demanda, ordenó tener presente poder y por acompañado documento. Resolución 9 mayo 1956, ordenó notificar demanda por avisos extractados; que demandada fije domicilio en radio urbano esta ciudad Santiago, dentro término emplazamiento, bajo apercibimiento notificarse demás resoluciones estado diario Tribunal. Notifico y emplazo.— El secretario. (55) 19-5 P.

SOLICITUD DE CONCESION DE merced de agua de lluvia para regadío.— Señor Gobernador: Angel Bustamante Barahona, domiciliado en Pama, fundo Blanquillo, departamento de Combarbalá; por sí, viene en solicitar una merced de agua para regadío en el estero denominado quebrada del Espino. Esta corriente atraviesa por mi fundo Blanquillo y desemboca en el río Pama. La cantidad de agua que solicito es de doscientos mil metros cúbicos, doscientos litros por segundo. La ubicación precisa de la captación o bocatoma es la siguiente: Al norte, el Chingay; sur, posesión La Reguena; oriente, cerro La Cuchoca; y poniente, El Changay. La extensión total de terrenos que se trata de regar es de cuarenta cuadras. La calidad de estos terrenos es la siguiente, mugajón y arcilloso, estos terrenos se encuentran ubicados en la comuna de Combarbalá, distrito Pama, los canales situados aguas abajo y la cantidad de agua aproximada que se extraen son de lluvias. Acompaño los siguientes documentos: un estudio preliminar de las obras por duplicado, que consta de lo siguiente: 1) plano de situación de la obra proyectada y de los terrenos por regar en escala 1.500, con puntos de referencia conocidos. 2) Una memoria explicativa con las principales características de la obra en proyecto. 3) El presupuesto aproximado de la obra. 4) Comprobante de ingreso de la Tesorería Comunal de Combarbalá respectiva, N.o 342, de 20 de abril del actual por la suma de veinte pesos ($ 20), a razón de 0.50 por cada hectárea de terreno que se desea regar según artículo 31-o del Código de Aguas. Ruego a US. ordenar la publicación de esta solicitud por mi cuenta y por tres veces consecutivas en un periódico de la cabecera del departamento, en uno de la cabecera de la provincia y en uno de Santiago, y elevar estos antecedentes al Ministerio de Obras Públicas y Vías de Comunicaciones pasado treinta días después de la última publicación y en caso de no haber oposiciones, y si las hubiera, ponerlas en mi conocimiento para poderlas contestar. Solicito además darme por secretaria un recibo en que se exprese el día y hora de la entrega de esta solicitud y de los documentos que acompaño.— Dios guarde a Ud.— A. Bustamante.— Recibo de recepción de solicitud de merced de agua.— En Combarbalá, a veinticuatro días del mes de abril de mil novecientos cincuenta y seis, a las 11.30 horas, me doy por recibido de la solicitud de merced de agua; presentada en esta Gobernación por don Angel Bustamante Barahona, cornet de Identidad N.o 11755, de Combarbalá.— J. J. Eduardo Berendique Palma, Gobernador Departamental.— Humberto Angel Astudillo, Oficial Asesor.— Gobernación de Combarbalá.— Combarbalá, 24 de abril de 1956.— N.o 1.— Háganse las publicaciones a que se refiere el artículo 261, del Código de Agua, modificado por ley N.o 11.471, de 15-XII-1953, por tres veces consecutivas en el periódico "El Eco", de Combarbalá y los diarios "El Día", de La Serena, y "La Nación", de Santiago, todo por cuenta del interesados.— Anótese.— J. J. Eduardo Berendique Palma, Gobernador Departamental. — Humberto Angel Astudillo, Oficial Asesor. (55) 18-5 P.

55.—JUDICIALES y LEGALES.

SOLICITA MERCED DE AGUA PARA beber y usos domésticos.— Señor Intendente: Froilán Cortes Guarda agricultor, domiciliado en Panguipulli, lugar de Choallupen, de este departamento, al señor Intendente respetuosamente digo: Que desea obtener una merced de agua para beber y usos domésticos. 1.o) Para estos efectos, desea captar las aguas de un pequeño arroyo sin nombre que nace del cerro Negro; se trata de aguas superficiales, corrientes, que nacen y mueren en el mismo lugar de Choallupen, de este departamento, comuna de Panguipulli. 2.o) Se desea extraer una pequeña cantidad, no superior a 5 litros por segundo. 3.o) Las aguas serán destinadas a la bebida y a usos domésticos. 4.o) Las aguas serán captadas por medio de cañerías de madera, aprovechándose en su mayor parte la corriente natural. 5.o) Las obras de captación quedan más o menos a veinte metros del deslinde y a treinta metros de mi casa, más o menos. 6.o) Hay necesidad de imponer una pequeña servidumbre dentro de esos veinte metros al predio del vecino colindante, don Gumercindo Manríquez Arias. 7.o) El caudal mínimo de las aguas en el punto de captación es 5 litros por segundo. 8.o) No existen canales ni arriba ni abajo del punto de captación. 9.o) La merced es de uso permanente y continuo. Por tanto, ruego a US., teniendo por presentada esta solicitud de merced de agua para los usos domésticos y la bebida, ordenar su publicación por tres veces en el "Correo de Valdivia" y en un diario de Santiago.— Valdivia, 12 de abril de 1956.— Ref. C 2/15.— Prov. N.o 344.— Publíquese por tres veces dentro del plazo de sesenta días, contado desde el ingreso de esta solicitud en la Intendencia, en el diario "El Correo de Valdivia", y uno de Santiago.— Anótese.— (Firmados): Alejandro Acuña Núñez, Intendente.— Mario Adriasola Angulta, secretario asesor.— Es copia fiel del original.— Mario Adriasola Angulta, secretario asesor. (55) 18-5 P.

63) MAQUINAS OFICINA

ARREGLO máquinas escribir, sumadoras. Talleres "Continental". Bandera 517, teléfono 85479 e. (63) 4-6 P.

73) MUSICA PIANOS

PIANO ALEMAN, clavijero bronce moderno, líquido Verle y tratar Compañía 1366. (73) 9-6 C.

75) NEGOCIOS COMPRAN.

COMPRO máquina fabricar velas. Dirigirse: B. González, Talca, casilla 266. (75) 20-5 P.

76) NEGOCIOS VENDEN.

VENDO tienda y paquetería con habitación, canon bajo. Antofagasta 3102. (76) 18-5 P.

78) OCUPACIONES BUSCAN

EMBALADOR competente, se ofrece para firmas comerciales. Dirigirse a Carlos Soto en calle Helquen N.o 6077, Población Dávila. (78) 20-5 K.

79) OCUPACIONES OFRECEN

NECESITASE maestro tejador con tejas; presentarse de 10 a 12. Charcas 421. (79) 19-5 K.

NECESITASE cocinera, regular sueldo. Presentarse en la mañana 10 a 12. Charcas 421. (79) 19-5 K.

NECESITASE taquígrafos probada experiencia, en castellano, francés, inglés, portugués e italiano. Escribir dando referencias a casilla 10086, Santiago. (79) 19-5 P.

83) PIELES, PELETERIAS

$ 8.000, chaquetón nutria gris, flamante, varios otros abrigos, vestidos. Portal Fernández Concha 960, departamento 230. (83) 25-5 P.

AUSENTANDOME, vendo urgente, baratísimo, tapado Skung, importado, vestido fiesta, chaquetón gamuza, poncho, etc. Merced 328, señora Rosita. (83) 19-5 P.

89) PROPIEDADES VENDEN

SE VENDE sitio 12 x 17, en Quillpué, dos cuadras del centro, especial construir chalet, muy barato, por viaje, sub. por P. Montt, Minerales N.o 76. (89-6) 19-5 P.

VENDO, casa desocupada, vende directamente dueño, diariamente, Puerta de Vera 713, esquina Blanco Encalada. (89-8) 22-5 P.

$ 1.200.000, casa, facilidad, Maipo 242; $ 1.000.000, casa, facilidad, Urmeneta 560. Dueño: Montecarlo 35. (89) 20-5 P.

1.000.000, casa desocupada vende directamente dueño, diariamente. Puerta de Vera 713 esquina Blanco Encalada. (89) 29-5 P.

CASA desocupada vende su dueño directamente, 4.800.000, hermosa propiedad central 8 cuatro cuadras Alameda, doce amplias habitaciones, totalmente pintadas al óleo, tres baños, dos patios, frutales, garage, todos los servicios, excelente locomoción a la puerta. Verla y tratar a cualquier hora y día en Unión Americana 431. (89) 29-5 P.

94) REMATES

REMATE. — EL 4 DE JUNIO PROximo, a las 15 horas, ante Tercer Juzgado Civil Mayor Cuantía Santiago, rematase propiedad de calle Amundsen N.o 2156, comuna de Providencia de este departamento. Mínimo: $ 5.000.000. Forma de pago: $ 3.000.000 al contado y saldo a 3 y 6 meses plazo. Garantía: $ 500.000. Demás bases y antecedentes Secretaria Juzgado, juicio "Banco del Estado de Chile con Isaac Fischman Lochak".— Secretario. (94) 18-5 C.

REMATE. — ANTE CUARTO JUZgado Civil Mayor Cuantía Santiago, rematárase 8 junio 1956, quince horas, propiedad calle Prieto 71, ciudad Constitución. Mínimum $ 96.000. Garantía, $ 96.000. Bases, antecedentes Secretaria Juzgado, expediente 127381. Ruggieri Giuseppe con Ruggieri Torcuato y otro. Ejecutivo.— Secretario. (94) 18-5 P.

REMATE. — EL 7 DE JUNIO PROximo, a las 15 horas, ante Quinto Juzgado Civil Mayor Cuantía Santiago, rematase lote B, Norte, de la parcela 280 del fundo La Reina, comuna de Ñuñoa de este departamento. Mínimo: $ 1.100.000. Forma de pago: al contado. Garantía: $ 130.000. Demás bases y antecedentes Secretaria Juzgado, juicio "Banco del Estado de Chile con Arturo Swanston Abalos y otro".— Secretario. (94) 18-5 C.

POR RESOLUCION DEL SEPTIMO Juzgado Civil de Mayor Cuantía, se ha fijado el 5 de junio próximo a las 15 horas para el remate del sitio 14 de la comuna de Quinta Normal, inscrita a fs. 4774, N.o 8.425, del Registro de Propiedades del Conservador de Bienes y Raíces de esta ciudad. El mínimum para la subasta será de $ 200.000 al contado. Todo postor para tomar parte en la subasta, deberá acompañar vale vista bancario a la orden Juez del Séptimo Juzgado Civil Mayor Cuantía, por el 20 o/o del mínimum, o sea, la suma de $ 60.000. Demás bases y antecedentes, en la Secretaría del Tribunal. Así está ordenado en los autos "Cristi, Victoria con Campos Valtierra".— El secretario. (94) 20-5 P.

REMATE JUDICIAL — MARTILLERO Norberto Correa, orden Quinto Juzgado Mayor Cuantía, rematará 23 mayo, 16 Horas, Alameda 1436, especies embargadas, juicio Valenzuela con Sánchez. (94) 19-5 P.

94) REMATES

REMATE— ANTE QUINTO JUZGADO Civil Mayor Cuantía Santiago, remátase 2 de junio próximo, 18 horas, propiedad ubicada calle Francisco Javier 982, lote 13, de la manzana N.o 1, Población Pontezuela. Mínimum subasta, $ 584.000. Boleta garantía orden Juzgado 10 o/o mínimo. Demás antecedentes, juicio "Martillo con Jaña".— Secretario. (94) 21-5 P.

RESOLUCION SEXTO JUZGADO Trabajo ante martillero, Mario Undurraga, el viernes 1.o de junio en Catedral 1267, remataranse enseres ejecutivos seguidos por el Servicio de Seguro Social, con Caja de Seguro Obligatorio, siguientes especies contra deudores indicados: Lending Hill, máquina escribir marca Royal; Eliana Urrutia, figura de bronce, autor F. Bonher; Humberto Melline, radio marca Guelved; Francisca Sivad N.o 4070, 18 kilates; Franklin del Villar, cabeza máquina Singer N.o 766648; Olegario del Campo, revólver calibre 22, inglés, 6 cinco balas.— El secretario. (94) 21-5 P.

REMATE MENAJE. — SABADO 19 mayo, 15.30 horas, Marín 89, orden Juan Venegas, Jacobo Kravetz, Ricardo Prado, Hernán Toledo, Carmen Lovera, Isabel Brunner, Reginaldo Tejada, Roberto Villegas, Jorge Corman, Teresa Rivera, Oscar Correa, Francisco Santiago, Jaime Fernández, María Rottowa, Rosa Arriagada, Amada Cortés, Olga Saavedra, Silvio Núñez. A la vista. — Schmidt, Alfredo Recart, Carlos R. Schmidt, martilleros públicos. (94) 19-5 P.

REMATE MENAJE.— SABADO 19 mayo, 15 horas, Vergara 429, orden Oscar Avendaño, Jorge Gana, Carlos Vera, Segundo González, Raúl Molina, Alfonso Ceballos, Ernesto Allende, Manuel Riquelme, Alfredo Bustos, Roberto Villegas, Francisco Santiago, María Saleck, Oscar Correa, Héctor González, Teobaldo García, Alfredo León, José Labarca, Rosa Arriagada, Humberto Rodríguez, Pablo Quezada, Mario Méndez, Rafael Concha, Reginaldo Tejada, Erna Richetr, Silvio Núñez.— A la vista.— Carlos Schmidt, Alfredo Recart, Carlos R. Schmidt, martilleros públicos. (94) 19-5 P.

TERCER JUZGADO CIVIL.— REmate.— Audiencia ocho junio próximo, quince horas, se remates propiedad calle Lautaro N.o 251, de comuna de Renca, embargada autos Ejecutivos Irigoin C., Pedro con Espinoza S., Abelino. Mínimum será $ 303.000. Boleta 10 o/o. Demás bases y antecedentes en Secretaría. — Secretario. (94) 21-5 P.

REMATE SEMANAL MENAJES CAsa, máquinas coser y escribir. Compañía 1360, hoy viernes 18 mayo en 10 y 15 hor

Continúa con gran éxito la revista titulada "Mundo, demonio y pecados"

En el Teatro Pacífico continúa representándose la Compañía de Revistas Musicales, con "Mundo, demonio y pecados", en la cual tiene destacada participación la vedette argentina Diana Lupe, al lado del Ballet Happel, Elsa Gutié, Carmen Galán, Virgilio Asahara, Julián Benito y su guitarra, y otros.

Los momentos cómicos corren por cuenta de los ases de la risa, tales como Alejandro Lira y Gabriel Maturana. Todo el espectáculo es atractivo, presentado con buen gusto y gran lujo.

Destacamos también en esta revista la actuación de Maruja Esquerre, joven bailarina del Ballet Happel, que realiza un número de solista muy aplaudido por el público.

Maruja Esquerre, notable bailarina del Ballet Happel, que alcanza destacado éxito en la revista del Teatro Pacífico.

"El Barbero de Sevilla" estrena hoy el cine Plaza

Con danzas y coreografía de Alba Regina y Víctor Ferrari, se presenta hoy en la pantalla del cine Plaza la esperada película titulada "El barbero de Sevilla", basada en la inmortal ópera.

Actúan en los papeles centrales Tito Gobbi y Irene Genna, de presente también las orquestas del Teatro de la Ópera y la Sinfónica de Roma.

"VACACIONES EN ROMA" HA ESTRENADO EL REX

El cine Rex estrenó con gran éxito una película italiana de gran optimismo, juvenil y fresca, que se titula "Vacaciones en Roma". En ella trabajan Vittorio de Sica y Silvana Pampanini, encabezando un elenco de notables nuevas figuras del cine italiano.

"CABALGATA MUSICAL"

El próximo domingo, en funciones de vermut y noche, se presentará en el Teatro Municipal el espectáculo "Cabalgata Musical", de Radio del Pacífico, con las atracciones internacionales de Mario Clavel, Carmen del Moral, Marimba Cuscatlán, Héctor Gagliardi, Héctor Farrés y sus diez mariachis; Martha Pizarro y muchas otras.

GUIA DEL ESPECTADOR

TEATROS

BANDERA. — Descanso.

COUSINO. — Cía. de Rev. Picaresque.

DIEZ DE JULIO. — Cía. de Rev. Burlesque.

IMPERIAL. — V. y N.: Cía. de Revistas Pigalle.

OPERA. — 19, 21 40 y 23 15 horas: Compañía de Revistas Bim-Bam-Bum.

MARU. — Cía. de Américo Vargas-Pury Durante, en "Los huevos del avestruz".

PACIFICO. — Cía. de Rev. Musical.

SATCH. — V. y N.: Compañía de Comedias Modernas: Té y simpatías.

CINES

ALAMEDA. — R.: El cáliz de plata, Noticiarios y Dibujos.

ALCAZAR. — V. y N.: El salario del miedo.

ALMAGRO. — R.: Gesta de valor, Carne de horca y Agregados.

ALHAMBRA. — R.: Frente a los gánsteres, Ultraje, Casa de juego.

AMERICA. — R.: El charro inmortal, La mujer y el mar, Capitanes del mar.

ANDES. — R.: La araña y la mosca, Mi campeón, Idilio en París.

APOLO R.: El mundo las condena, Teresa Raquin, Arroz amargo.

ASTOR. — M., V. y N.: Circuito Infernal y Noticiarios.

AVENIDA MATTA. — R.: De hombre a hombre, La mujer y el mar y Resistir es vencer.

BALMACEDA. — V. y N.: Compañía de Flor Hernández: Manos adoradas.

BAQUEDANO. — R.: El gendarme desconocido, Una bala en camino.

BRASIL. — R.: La viuda alegre, No me quieras tanto.

BLANCO ENCALADA. — R.: Sombra verde, La mujer y el mar, La nave del destino.

CARRERA. — R.: La rebelión de los colgados, Escudados en la muerte.

CAUPOLICAN. — N.: Campeonato Internacional de Box.

CENTRAL. — M., V. y N.: Ulises.

CERVANTES. — M., V., S. y N.: Los buenos mueren jóvenes.

COLON. — R.: Secreto de la pelirroja, Amor, divino y perverso, Oro del crimen, Salamandra de oro y Noticiarios.

CINELANDIA. — R.: Extásis, Como se bañan las damas y Noticiarios.

CONTINENTAL. — M., V. y N.: El amor nunca muere.

CITY. — R.: Dragnet, Agente 714 y Noticiarios.

CLUB DE SEÑORAS. — R.: Linderos perdidos y Extorsión.

DANTE. — M., V. y N.: Navidad blanca, Noticiarios y Agregados.

DIECIOCHO. — R.: Gigolo y Giglette, El puritano, Sólo para ti.

EGANA. — V. y N.: Moulin Rouge, La muerte enamorada.

EL GOLF. — V. y N.: La viuda negra.

EL SALTO. — R.: Un tiburón en la calle, Tres citas con el destino, La insaciable.

ESMERALDA. — R.: La isla de las mujeres, El hombre inquieto, El gran circo Chamorro.

FLORIDA. — R.: Fiebre del deseo.

GRAN AVENIDA. — R.: La larga espera, La rebelión de los colgados.

HOLLYWOOD. — R.: Siete novias, La llamada fatal, Teresa Raquin.

IDEAL CINEMA. — R.: El gran circo Chamorro, Sombra verde, El desierto viviente.

IRIS. — R.: Almas de acero, La mujer que yo amé, Yo fui presidario.

ITALIA. — R.: Tentación para casadas, Idilio en París, La araña y la mosca.

LAS LILAS. — V. y N.: Amame o déjame y Noticiarios.

LIRA. — R.: Chico atómico, Tres horas para morir, Fronteras del infierno, Fin Serial.

LIBERTAD. — R.: Gesta de valor, Carne de horca y Noticiarios.

LO FRANCO. — R.: El gran circo Chamorro, Que el cielo la juzgue, El desierto viviente.

LUX. — R.: Nace una estrella y Noticiarios.

MAIPO. — R.: La rebelión de los colgados, Escudados en la muerte.

MANUEL RODRIGUEZ. — R.: La larga espera, La rebelión de los colgados.

MARCONI. — R.: Cicatrices del recuerdo, La ciudad del crimen, e Invitación.

METRO. — M., V. y N.: Amame o déjame, Noticiarios y Agregados.

MIAMI. — R.: La conquista del espacio, Aquí vienen las muchachas.

MINERVA. — R.: La mujer de Satanás, Esposa y cómplice, El testigo del crimen y Noticiarios.

MILAGLORES. — R.: El milagro del cuadro, El Danubio rojo y Noticiarios.

MISTRAL. — R.: Sin cadenas, Ceniciienta del Rampa y Noticiarios.

MONUMENTAL. — R.: Ay, Jalisco, no te rajes, El último chinaco y Veracruz también es bello.

NACIONAL. — R.: El correo de la muerte, Puños de hierro, Horizontes sin buitres.

NACIONAL (Puente Alto). — R.: El deseo, Cinco rostros de mujer, El puente del castigo y Serial.

NORMANDIE. — R.: Madres incautas y Carrera de hidalgos.

NOVEDADES. — R.: Lágrimas amargas, Ritmo y candilejas, La dama japonesa.

O'HIGGINS. — V. y N.: Dos únicas actuaciones de la orquesta de Mario Francini.

ORIENTE. — V.: Tres lanceros de Bengala. N.: Su primer millón.

PRAT. — R.: No me quieras tanto, Acto de amor, El tesoro del desierto.

PALERMO (Puente Alto). — R.: La que volvió por su amor, Teresa Raquin, Queremos un hijo.

PLAZA. — M., V., S. y N.: El barbero de Sevilla.

TALAGANTE. — R.: Cita con la suerte, Y fueron felices y Noticiarios.

PEDRO DE VALDIVIA. — V. y N.: Los héroes están cansados.

PRINCIPAL. — R.: El mar desnudo, Noticiarios y Dibujos.

PORTUGAL. — R.: De hombre a hombre, Salvados por un pelo y La mujer y el mar.

PROVIDENCIA. — R.: Murallas humanas, La mujer prohibida, Fieras humanas.

REAL. — M., V. y N.: Los héroes están cansados y Noticiarios.

RECOLETA. — R.: El pecado de Madeleine, Idilio en París, Camino de perdición.

REGINA. — V. y N.: Los héroes están cansados.

REPUBLICA. — R.: Linda embustera, Te veré en mis sueños, Feliz engaño.

REX. — M., V. y N.: Vacaciones en Roma.

RITZ. — R.: La llave del paraíso y Noticiarios.

RIALTO. — R.: Adversidad, La gardenia azul, Adiós, mi querer.

RIVIERA. — R.: Express, Silvana Pampanini y Agregados.

ROXY. — R.: Hombres caimanes.

ROMA. — R.: Escuela de música y Chucho el roto.

SAN ANTONIO. — R.: El regreso al paraíso y Agregados.

SANTA LUCIA. — 14, 16, 18.45 y 22.: El salario del miedo.

SANTA ROSA. — R.: El caballero de negro, Quién te quiere te aporrea, Mi querido capitán y Serial.

SANTIAGO. — R.: Los 3 amores de Lola.

SAN MIGUEL. — R.: Historia de un corazón, Reclusa, Sevilla de mis ensueños.

SAN MARTIN. — R.: Música y lágrimas, Nat'King Cole y la orquesta de Ruth Morgan, Noticiarios y Agregados.

SAO PAULO. — Sabrina y Not.

SUR. — R.: El manto sagrado y Agregados.

TOESCA. — R.: Antes del diluvio y Agregados.

VALENCIA. — R.: Sin novedad en el frente, Héroes del mar, Pecadora sublime y Agregados.

VERDI. — Plaza Zañartu: Próxima inauguración.

VICTORIA. — R.: Wanda, la pecadora.

VIENA. — R.: Asesinato, Almas de acero, Espías, Criminal a bordo y Serial.

WINDSOR. — M., V. y N.: Angustia de un querer y Noticiarios.

YORK. — R.: El príncipe valiente, Noticiarios y Agregados.

LOS MAYORES ELOGIOS ALCANZADOS POR ACTOR CHILENO HA RENDIDO A ESTEBAN SERRADOR LA PRENSA MADRILEÑA

Celebran paralelamente sus dotes de actor y director

En los diarios de España, correspondientes al mes pasado, y que el correo solamente hoy ha puesto en nuestras manos, encontramos numerosas crónicas en las que se da cuenta del debut, en Madrid, de nuestro compatriota, el celebrado actor Esteban Serrador.

La presentación del conocido artista chileno tuvo lugar en el Teatro Infanta Isabel —una de las más importantes salas de comedia de la capital española— con la pieza del escritor norteamericano John Van Druten, "La voz de la tórtola", que en Santiago conocimos hace ocho años, en interpretación del propio Serrador, al inaugurarse el Teatro Bandera.

Todos los diarios madrileños, de manera uniforme, celebran en forma entusiasta, las condiciones artísticas del comediante chileno y sus excepcionales dotes de director, asimismo que tienen encendidas frases de admiración por las dos actrices argentinas que debutaron a su lado en el originalísimo triángulo amoroso que motiva la obra de Van Druten.

Dice la revista "Escena": "Con teatro lleno y sobre un gracioso decorado realizado sobre un boceto de Santiago Ontañón, se presentó el pasado miércoles, en el Teatro Infanta Isabel, la Compañía Esteban Serrador-Analía Gadé-Juan Carlos Thorry, que estrenó "La voz de la tortola", de John van Druten. Tanto la obra como sus intérpretes alcanzaron un éxito grande y merecido". Y luego de analizar los méritos de la pieza, añade el cronista: "Los personajes fundamentales de la comedia, encarnados por Esteban Serrador y Analía Gadé fueron acogidos con cariñosos aplausos en sus salidas iniciales, acreditándolas su labor como excelentes comediantes, sobrios, expresivos, exactos en la matización de la frase y el gesto. Saben oír y —lo que aún es más importante— escuchar aquello que oyen. Ternura, ironía, emoción, gracia, fueron expresados por ambos con forma y estilo insuperables. Completó el reparto la prestancia y buena escuela de Lydé Lisant, la que, no sólo no desmereció junto a sus excepcionales compañeros, sino que les dio réplica cabal y mereció un aplauso en su mutis del primer acto".

El prestigioso diario "A. B. C.", juzgando a nuestro compatriota dice: "Esteban Serrador triunfó plenamente como director y como intérprete. Su trabajo fue una lección de buen arte y de expresión convincente dentro de la mayor contención, elegancia y sobriedad".

La revista "Radio-Cinema" dice: "Mucho nos habían hablado de las dotes escénicas de Esteban Serrador —maestro en la dirección escénica y maestro de actores— y en verdad que este actor, un poco británico y un poco francés, con raíces —hondas raíces— de la escuela italiana, tiene, sin embargo, una indudable aristocracia española, que va de la manera de estar que tenía don Fernando Díaz de Mendoza, al tono persuasivo, de además elocuente que caracterizó el modo de nuestro Emilio Thuillier. No estimamos un mejor testimonio con que ofrecerle nuestra excelente impresión".

Y finalmente, citaremos a otro cronista que firma Sam, el cual, poniendo de relieve las dotes directivas del actor chileno, apunta en su crítica: "También dirigida la escena, que parecía no haber sido dirigida por nadie (tal la naturalidad de movimientos y posturas), fue un tanto más que se ha apuntado Esteban Serrador".

Emoción y suspenso con "La ratonera", que mañana estrena la sala Auditorium

¿Quién es el asesino que mata al compás de una melodía infantil? ¿Quién será su próxima víctima? Todos estos enigmas quedarán resueltos mañana con el estreno de "La ratonera", impresionante relato policial de Agatha Christie, con el cual se iniciará la temporada teatral en la Sala Auditorium, bajo la dirección de Miguel Frank.

Usted deberá ser cómplice del asesino y no comentar su nombre. "La ratonera", obra de misterio, gran suspenso y emoción, lleva en sus papeles centrales a Norman Day, Lilianette, Francisco Flores, Teresa Piñana, Armando Fenoglio, Luz Pérez, Alejandro Román y Javier Casanova.

Diseños de decorados: Norman Day, en base a los originales de Londres.

HOY AL PRINCIPAL "EL MAR DESNUDO"

En las funciones habituales de hoy del rotativo Principal se estrenará "El mar desnudo", una película que impresionará al espectador por sus escenas realistas.

Por los antecedentes que tenemos de "El mar desnudo", será una de esas cintas que gustará.

ESTAN POR LLEGAR LAS GOLDWYN GIRLS

Como ya es del dominio público, las Goldwyn Girls, seleccionadas personalmente por el productor Samuel Goldwyn, para hacer un recorrido mundial en relación con el esperado estreno de la película "Ellos y Ellas", llegarán en el curso del presente mes a nuestra capital.

La estada de las famosas Goldwyn Girls en Santiago será aprovechada para un cóctel, al que serán invitados representantes de la prensa y la radio, como también personeros de las autoridades.

Samuel Goldwyn concibió hace 26 años la idea de formar un grupo de muchachas hermosas, representativas de la belleza femenina norteamericana. Generalmente, se considera que estas muchachas no aspiran el estrellato, y, sin embargo, han surgido estrellas de estos conjuntos de Goldwyn Girls, que se renuevan a menudo, como Paulette Goddard, Betty Grable, Lucille Ball, Virginia Mayo y otras.

Las hermosas representantes llegarán a Santiago el 25 de mayo, y se alojarán en el Hotel Carrera.

Luiz Alan concertista brasileño de guitarra dio ayer su primer recital por Radio Prat

Interesante personalidad de este artista-aviador

Anoche hizo su primera presentación ante el público chileno, por ondas de Radio Prat, el renombrado guitarrista brasileño Luiz Alan, que acaba de llegar a nuestro país invitado por la colonia brasileña residente en Santiago. El distinguido artista, que sigue con brío y fervor la trayectoria del insigne Andrés Segovia, ha podido realizar su largamente acariciada aproximación de visitar Chile, merced a una licencia especial que le concediera el brigadier Luiz Netto dos Reis, pues este joven virtuoso de la guitarra es sargento de aeronáutica de las Fuerzas Armadas de la nación hermana.

LUIZ ALAN

Luiz Alan, nacido en el puerto de Bahía, se formó artísticamente en Río de Janeiro, donde hoy goza de un justificado renombre, habiendo llegado a ofrecer recitales en la Escuela Nacional de Música de la capital brasileña, lo que marca la consagración definitiva para los cultores de la música.

Desde sus primeras presentaciones en público, Luiz Alan sorprendió a los más exigentes críticos con sus ejecuciones de difíciles páginas de los autores clásicos o del género popular, reveladoras de una indiscutible maestría, lo que hizo declarar al ilustre profesor de la Universidad de Brasil, Agnelo Franca: "Tocar la guitarra como lo hace este moço, es algo que no se enseña ni se aprende sino por un don divino".

El éxito obtenido en sus presentaciones en los teatros fue coronado con la contratación por Radio Tupí, la más importante de Río de Janeiro, donde ha estado en el programa dedicado a los astros de primera magnitud, pasando luego a figurar en el desfile de celebridades musicales de la estación televisora de Sao Paulo.

En la audición inaugural de anoche en la Radio Prat, de nuestra capital, Luiz Alan ejecutó cinco trozos musicales de primera línea, revelándose en todos ellos como un artista de inspiración y guitarrista de la mejor escuela. Brahms, Beethoven, Verdi, Granados y Albeniz, bailaron, en su pulsación de las cuerdas, a un intérprete de singular comprensión y acabada técnica, pudiendo decirse lo mismo de las páginas de los compositores populares, como Dorival Caymi, Ary Barroso, y de las suyas propias, pues el joven virtuoso de la guitarra que nos visita es, al mismo tiempo, un compositor de elevados merecimientos.

Luiz Alan volverá a presentarse ante los micrófonos de Radio Prat, hoy, mañana y el domingo, a las 22 horas.

LUNES AL SANTIAGO "ESTAFA DE AMOR"

El próximo lunes será exhibida en el écran del cine Santiago, la cinta "Estafa de amor", con la actuación de la hermosa actriz Elsa Aguirre. La fotografía de esta película estuvo en manos del cameraman Gabriel Figueroa.

El resto del reparto, que actuó bajo la dirección de Miguel M. Delgado, lo componen Ramón Gay, Carmen Montejo, Eduardo Noriega, José Baviera y Miguel Angel Ferriz.

INSTITUTO DE EXTENSION MUSICAL DE LA UNIVERSIDAD DE CHILE

Cuerpo de Ballet del Instituto

presenta

"EL HIJO PRODIGO"

"ALOTRIA"

EN EL

TEATRO MUNICIPAL

MIERCOLES 23 DE MAYO A LAS 19 HORAS

ENTRADAS EN VENTA EN BOLETERIA

METRO · LAS LILAS

BANDERA 141 TELEF. 83361 — PIZA LORETO COUSIÑO TELF. 45116

3, 6.15 y 9.30 P. M. SOLO MAYORES — 7.— y 10.— P. M.

HOY — SEGUNDA SEMANA

DORIS DAY / JAMES CAGNEY

Amame O Dejame

("LOVE ME OR LEAVE ME") ... EN COLORES

LOCALIDADES NUMERADAS — CINEMASCOPE

Metro Goldwyn Mayer

HOY ROXY

ROTATIVO DE 11 A.M. A 24 HORAS

Estreno ABSOLUTO.

Mayores y Menores

LA AVENTURA SENSACIONAL DE LA SELVA CON SUS PELIGROS MORTALES.

JOHNNY WEISSMULLER en Hombres CAIMANES

JUDY WALSH · DAVID BRUCE · KINGA

¡En Santiago hay una sola Revista!

"MUNDO DEMONIO Y PECADOS"

CON LA SENSACIONAL VEDETTE INTERNACIONAL

DIANA LUPE

EL MEJOR CONJUNTO COMICO

LOS MEJORES BALLETS

JULIAN BENITO EL JOVEN GUITARRISTA ESPAÑOL

50 CARAS BONITAS — ¡BELLEZA Y BUEN GUSTO!

HOY TEATRO PACIFICO HUERFANOS 1147 FONO 62921

PRECIOS: PREFERENCIA $ 300.- PLATEA $ 250.- PLATEA ALTA $ 200.-

Hoy PLAZA FONO 84714 MAYORES · MENORES

¡EL ENCANTO DE UNA OPERA INOLVIDABLE EN EL EMBRUJO DE LAS MEJORES VOCES DE ITALIA Y DE LA MAS HUMANA Y BRILLANTE ACTUACION!

O.R.I. FILM presenta

en ferraniacolor

"EL BARBERO DE SEVILLA" (FIGARO)

con TITO GOBBI * IRENE GENNA

ARMANDO FRANCIOLI * GIULIO NERI

CESCO BASEGGIO * LUCIANA VEDOVELLI

COREOGRAFIA Y DANZAS DE ALBA ARNOVA Y VICTOR FERRARI

TEATRO BANDERA

COMPAÑIA LEGUIA-CORDOBA

Los muchachos de antes no usaban ganzúa

COMEDIA DE PALPITANTE ACTUALIDAD ORIGINAL DE LUCHO CORDOBA E ISIDORO BASIS

El problema de la delincuencia juvenil, que preocupa al mundo entero, resuelto alegremente.

HUMOR-SUSPENSO... ¡y diez carcajadas por minuto!

ESTRENO-MAÑANA SABADO

LO MEJOR DEL CINE EN CASTELLANO

HOY · CONTINENTAL · LO CASTILLO

3.- 6.30 y 9.45 P.M. — 7 y 10 P.M.

Zully MORENO — Mirtha LEGRAND — Elia MERELLO

"EL AMOR NUNCA MUERE"

CARLOS CORES y ALFREDO ALCON

Dist. GRANDES PELICULAS S.R.L.

Hoy PRINCIPAL

¡LA MAS ASOMBROSA AVENTURA SUBMARINA! ¡Todo auténtico!

EL MAR DESNUDO

ROTATIVO DESDE 11 hrs.

¡ESTRENO EXCLUSIVO! En maravilloso TECHNICOLOR

RKO RADIO

ULTIMA PAGINA DE ESTA EDICION
Edición de 26 páginas.— Precio $ 25.—

LA NACION

VIERNES 18 DE MAYO DE 1956
SANTIAGO DE CHILE

Base sin Novedad XXVI Por el capitán Hugo Schmidt

HACIA EL CONTINENTE BLANCO

Desde luego nada concreto podíamos aportar a nuestra curiosidad. Parecía que la vida se había refugiado en el agua y que lentamente tornaba a la tierra. Como era lógico, se trataba de un proceso secular de readaptación y modificación de especies. Aún el suelo antártico se mantenía virgen ante las investigaciones paleontológicas del hombre. Pero, pese a eso, algo sabíamos de su pasado y una cosa estaba clara: otrora en el Sexto Continente había existido vida orgánica y los carácteres del medio físico de seguro habían sido típicamente tropicales. Ello habría ocurrido en las épocas primaria y terciaria.

El hallazgo de hojas fósiles, grandes y nítidamente demarcadas, había dado antecedentes para deducir informaciones biológicas. Se trataba de distintas plantas folíneas, coníferas, aspídeas y hayas. Luego, era evidente que la Antártica estuvo en otra época poblada de frondosos bosques y, tal vez, de grandes especies animales.

Entonces, de bruces sobre el boquete, lamentábamos no poseer los conocimientos especializados necesarios para deducir conclusiones de tanta maravilla. Sin ir más lejos, en el zócalo que nos unía al faro, durante las bajas mareas del verano, nos entreteníamos contemplando las extrañas incrustaciones de las rocas. Quizás se trataba de plantas compuestas, de floraciones de umbelas; pero, ante nuestros ojos profanos, los bajorrelieves y las formas caprichosas, simétricamente distribuidas en el roquerío, se nos antojaban prehistóricos mensajes de mundos sepultados por las últimas glacializaciones de la Tierra. Los troncos perfectos petrificados por el tiempo se sucedían interminablemente en las alineaciones rocosas del fondo marino, al igual que en la Puntilla de los Elefantes, frente a Base Soberanía. El problema nos interesaba vivamente. Por todas partes nos fijábamos en los guijarros tratando de encontrar alguno como aquel que vimos con una hoja incrustada, hoja casi igual a las de los cerezos del Norte.

Un toque de pito nos hizo volver de nuestro viaje por el pasado del continente. Sabíamos que se trataba de la hora de comida. Pese a nuestros deseos, debimos abandonar el boquete, retirar los trineos y regresar a la casa. Nuestras mentes estaban absorbidas por la lección del día y otra nueva inquietud se adentraba en la paz de nuestros espíritus.

Muchos interrogantes, particularmente el de las supuestas migraciones humanas a través del Sexto Continente, quedarían aclarados si el hombre conociera el registro antártico fósil de la época carbonífera, vivida por la Tierra hace doscientos cincuenta millones de años.

Después de comida los tres oficiales salimos a caminar por el páramo. Hacía un frío seco, que no molestaba. El aire estaba quieto y la luna había rasgado las tinieblas plateando todo con su luz.

—¡Esos oasis! —, murmuraba Araos.

—¡Oasis de calor! —, repetíamos.

En nuestras cabezas se mezclaban las más variadas fantasías. Verdes lagos deshielados aparecían en el fondo de cañadones nevados. Las lenguas de hielo se adentraban en las aguas pardas. El líquido en sí no era pardo; pero se veía oscurecido debido al color de las rocas del fondo. La claridad cristalina permitía distinguir hasta los menores detalles. No había vida animal alguna. Sólo algas adornaban las lagunas. Como una obsesión acudían a nuestras mentes las informaciones recogidas. Filchner, Ritscher y Byrd los habían visto. Hidroaviones habían amarizado. Eso era una realidad evidente.

—Caprichosa naturaleza — repetía Toro Mazote —. Hay aguas calientes y sectores despojados de hielos justamente donde debiera hacer más frío.

En realidad, el hombre había visitado áreas deshieladas y zonas lacustre en el interior de las montañas antárticas. En el cuadrante de Ross, en Tierra Coast, en el macizo Wobithat, en la Nueva Suavia, en las cercanías del Monte Gauss, en Tierras de Wilkes y de Kemp. En todos esos lugares habían sido ubicados oasis de calor. En la Antártica Chilena, al interior de Bahía Margarita, también existían lagos libres de hielos. Allí había estado Fyn Ronne.

—Los aliados creían que los alemanes mantenían ciudades artificiales en la Schirmacher Seemplate — dijo uno de mis acompañantes.

Aludía a las exploraciones alemanas de Ritscher. Era una planicie abombada, en forma de loma, cerrada por una alineación de colinas achatadas. Se extendía por un espacio de 15 kilómetros, 100 kilómetros tierra adentro y a cien millas al Norte de las montañas de Humboldt. Allí había lagunas de aguas transparentes, de varios metros de profundidad. Eran muchas lagunillas que, por extraño encantamiento, se mantenían ajenas a la congelación. También había demostraciones similares en las costas Ingrid Cristensen, al interior de las montañas Vestfeld. Nadie sabía explicarse aún el origen de tales fenómenos. No había signos aparentes de volcanismo cercano. Quizás si los esquías que se adentraban en la plataforma polar vivieran permanentemente en esos lugares.

—¿Quién puede negarlo categóricamente? — le dijimos.

—Misterio — nos contestó.

Los tirantes de las antenas de la radio, los mástiles y los gruesos alambres de cobre se destacaban como blanco empavesado. La cencellada y los cristales de nieve perlaban los aparejos de la casa antártica recordando esas tarjetas postales de Navidad usadas en el hemisferio Norte.

—Misterios y misterios por todas partes — repetíamos.

El suelo raramente podía observarse a simple vista. Estaba recubierto por una caparazón de hielos permanentes. Rocas desnudas o sectores libres sólo era posible encontrar en las regiones subantárticas muy azotadas por el viento, en los oasis de calor y en los altos picachos de la meseta polar.

La superficie descubierta que conocimos se presentaba desprovista de capa vegetal o légamo orgánico. El escaso residuo, proveniente de la vida animal y de la erosión de las rocas ante la acción de las aguas o glaciares, era arrastrado por el escurrimiento secular de la caparazón de hielos continentales o llevados por las aguas del deshielo hasta los depósitos submarinos cercanos al litoral, donde se acumulaba en forma de estratos. Sólo los terrenos bajos y sin desagüe, donde se asentaban colonias de pájaros, mostraban ligera acumulación de lodo y tendencia a la formación de una capa de tierra.

(CONTINUARA)

Recorte cada capítulo de "Base sin Novedad", siguiendo la línea punteada, y guárdelo. Una vez empastados, usted podrá optar a un excelente premio. LA NACION lo dará al estudiante que, una vez publicados todos los capítulos, exhiba el volumen mejor presentado.

Ni una modesta calle lleva en La Serena el nombre de Juan Bohón, su olvidado fundador

Cuando uno llega a la remozada y discutida ciudad de La Serena, al salir de la Estación de los ferrocarriles, es acogido por la mirada de don Francisco de Aguirre. Apoyado en su escudo de armas, de pié en el faldeo de una colina que sirve de asiento a la población, vestido con su armadura, el recio paladín mira

JUAN BOHON

cia lo alto, en dirección al mar. Es una bella escultura de bronce, obra de un artista español contemporáneo.

Más allá está el hotel de turismo que también lleva el nombre de Francisco de Aguirre.

Si el viajero llega por la carretera panamericana, debe entrar por una ancha vía, marginada de amplios y modernos establecimientos educacionales: la Avenida Francisco de Aguirre.

—Es el fundador, dicen los serenenses... y el viajero sigue encontrándose con el glorificado hombre de guerra a cada paso.

Pero, se pregunta más de alguien, ¿ninguna calle hay en la ciudad que lleve el nombre de Juan Bohon?

Porque este fué el Capitán que, por encargo del Adelantado don Pedro de Valdivia, fundó la ciudad de La Serena, el lunes 15 de noviembre de 1543, conforme a la cronología de Mariño de Lovera que dice haber recogido la fecha de varios militares que estuvieron en la fundación.

Bohon había salido de Santiago con treinta españoles, a quienes se otorgaron solares en la delineación de la nueva ciudad para que se establecieran en ella y, de este modo, se consolidase entre Santiago y el Perú una posición intermedia.

La Serena fué cimiada en 1545 por Valdivia, que halló a Juan Bohon muy satisfecho de su obra, cuidando del establecimiento de veriles encomiendas confiadas a sus compañeros y a otros españoles que habían preferido trasladarse a las riberas del río Elqui.

Hasta ahora no se ha podido establecer el origen de Juan Bohon. Dicen algunos que es de origen flamenco, otros afirman que es germano y hasta se aduce que Bohon sería una españolización del apellido inglés Vaugham, cuya pronunciación suena parecido a "voom".

Era vecino de Medina de Rioseco, en León. Firmaba, leía y escribía, y había venido al Perú en compañía de don Hernando Pizarro, en 1534, cuando apenas tenía veinte años en la nave de Ginés de la Riva. Poco después se alistó bajo las órdenes de Francisco de Villagra para venir a Chile, donde se juntó con el capitán Pedro de Valdivia y estuvo presente en la fundación de Santiago, de la cual fué regidor en 1541 y en 1542. Al lado siguiente recibió del Gobernador la comisión de ir a fundar La Serena y él fué su primer Corregidor y teniente de Gobernador.

Frecuentemente el captán Bohon salía con sus soldados a pacificar a los indios, inspeccionar las encomiendas y conocer los dominios del partido que le fuese confiado por el Conquistador.

En septiembre de 1545 salió de Chile con destino al Perú, desde donde seguiría viaje a España, el capitán Antonio de Ulloa. Pese a haber estado en tratos con Pedro Sancho de la Hoz para asesinar a don Pedro de Valdivia, el Gobernador le había perdonado y le dió cartas para el Rey en que le recomendaba en términos de franca amistad. Remitió, además, a su esposa doña Marina de Gaete, la suma de un mil doscientos pesos y ayudó a los gastos de viaje de su emisario con mil pesos más, con lo que demostró que en su alma, grande y templada en los nobles sentimientos, no había ni la menor cabida para el rencor o la venganza.

A su paso por el puertecillo de Coquimbo, Antonio de Ulloa saludó a don Juan Bohon, y éste le entregó también dinero y cartas pues deseaba la tramitación de algunos asuntos, tal vez allá en su lejana Medina de Rioseco.

Pero a fines de 1547 supo que el pícaro De Ulloa le había traicionado, como también al muy digno don Pedro de Valdivia, pues había roto los despachos que portaba a España en cuanto desembarcó en el Perú para tomar partido junto a Pizarro en la rebelión que los de su bando sostenían contra los almagristas. Además, consiguió que el dinero, llevado por Alonso de Monroy, fuese incautado por uno de sus parientes que estaba de autoridad en Lima.

Trájole estas noticias el capitán Juan Bautista Pastene, que llegó a Coquimbo de paso a Valparaíso, en octubre de 1547, dos años después del viaje de Ulloa.

También supo Bohon de labios del genovés, que un amigo común, el capitán Pero Sancho de la Hoz, estaba nuevamente acusado de conspirar con De Ulloa para asesinar a don Pedro de Valdivia, y entre ambos acordaron salvar la vida del pertinaz terrorista. En cumplimiento del plan trazado, fué Bohon a Santiago para advertir, antes que nadie, al tan Sancho de la Hoz las malas nuevas que se tarían de su comportamiento y de cómo De Ulloa había traicionado al Gobernador, y de este modo pudiese defender su honor. Cuando Pastene llegó con las noticias de Lima, ya el sospechoso había tomado algunas precauciones para poner a salvo su incierta inocencia.

No contento con lo obrado, llegó don Juan Bohon hasta la residencia del Adelantado, y poniendo una rodilla en tierra, díjole con viril tono de súplica:

—Que Vuestra Merced castigue a don Antonio de Ulloa me complace, porque es justicia; pero ruego a mi señor Gobernador conservar la vida de mi amigo Pero Sancho de la Hoz, de cuyo comportamiento de lealtad hago fianza con mis bienes y mi vida misma...

—Mucho arriesgás en fiarle, porque son muchas las veces que Pero Sancho de la Hoz ha intentado matarme, mas le perdono por amor a vos.

Y aquel hombre, honrado como el que más, de ascendencia hidalga, y el primero en las batallas, besó la mano que el recio capitán mantenía en el pomo de su espada.

—Bendito sea Dios, que ha inspirado este perdón tan justo a Vuestra Merced, y viva yo muchos años para verle en la más grande gloria.

No fue así, sin embargo.

Don Pedro de Valdivia embarcó pocas semanas después al Perú, y durante su ausencia correspondió a don Juan Bohon hacer una expedición hasta el valle de Copiapó, donde fundó un fuerte junto a un río, al sureste de la ciudad actual. Allí fue sorprendido por los indios una tarde de diciembre de 1549 con sus 30 soldados. Después de una lucha tremenda, fueron rodeados, alanceados sin piedad y torturados. No quedó ninguno con vida.

Juan Bohon dejó un sucesor, hijo natural, mestizo, que llevó su nombre, y que murió de viruela sin descendencia, en Arauco, el año 1591.

Sabedores los indios del valle del Elqui, pocos días después que el severo Corregidor Bohon había muerto, asaltaron la ciudad de La Serena y la arrasaron, en enero de 1549. Cuando don Pedro de Valdivia, a su regreso del Perú, tuvo conocimiento de esta desgracia, comisionó a don Francisco de Aguirre para que emprendiese la población, encargo que el ahora ya sajado capitán ejecutó el 26 de agosto del mismo año, pero desde el lugar el nombre de Villa de San Bartolomé.

Tres años después, se recibió la Real Cédula del 4 de mayo de 1552 que le dio en definitiva su actual nombre, y, junto con el título de ciudad, le concedió el escudo de armas, admirable representación heráldica de la historia y del destino del segundo centro poblado que fundara el magnífico señor don Pedro de Valdivia.

El escudo representa un castillo con cuatro ardientes torres, con el con ellas se representaba las cuatro veces que la ciudad fuera incendiada y sufriera los rigores del fuego y del saqueo: la primera, por los indios, en 1549; la segunda, por el corsario Hawkins, en 1586; la tercera, por Sharp, en 1680, y la cuarta, por Davis, en 1685.

Es bella la ciudad de La Serena, pero indudablemente se enorgullecería su tradición, y se dignificaría aún más los dones con que ha sido regalada, si en un rincón hubiese un recuerdo para el verdadero padre: Juan Bohon, un desconocido gentilhombre de ignoradas ancestros; pero hidalgo en el corazón y en el morir.

Detrás del moderno y hermoso edificio de la Intendencia, hay una calle, de sólo una cuadra de longitud, que dará una cuarta rechada a la construcción. Se ha de bautizarla con el nombre de algún filántropo o de alguna de las pomposas lumbreras del siglo pasado.

¿Por qué no colocar allí una placa, esta como un hombre, esculpida con el fragmento de alguna de las cartas que Bohon escribiera a don Pedro de Valdivia, y su nombre a la nueva calle?

Será una arteria muy corta, sin duda y, aunque céntrica, resultará algo escondida, tal como hasta ahora ha permanecido el recuerdo del fundador a través de cuatro siglos.

PETER WOODBRIDGE

El Rostro del día

Williard Beaulac, quien asumirá la representación diplomática de los EE. UU., en Argentina, y que ayer fue despedido por el Presidente, Excmo. señor Ibáñez, con un almuerzo.

ESTARA PRONTO CON NOSOTROS... Esta es JANN DARLYN, una de las encantadoras y estupendas GOLDWYN GIRLS que ya se encuentran en viaje hacia Chile. Llegarán el viernes 25 de mayo en la tarde, procedentes de Buenos Aires, a nuestro primer aeropuerto. Como es sabido, la visita se debe al próximo estreno de "ELLOS Y ELLAS", y se lleva a efecto bajo los auspicios de la M-G-M y Max Factor Hollywood

"Borrar" a Stalin es tarea "un poco difícil" para la propaganda soviética

MOSCU.— (ANSA).— La Unión Soviética de nuestros días es una selva de efigies de Stalin. Su nombre es recordado de mil modos diversos de un extremo a otro de las 16 repúblicas socialistas. De ello da una idea la circunstancia de que no hay esquina de Moscú en que no aparezca la imagen del discutido georgiano, sin mencionar el hecho de que su cuerpo permanece aún expuesto a la veneración del público en el mausoleo de la Plaza Roja.

Quizás sea preciso, con todo, ampliar la visual, en las escuelas, fábricas, edificios públicos, negocios, cines, teatros, salas de conciertos, en la Metropolitana, en los museos y en las galerías, el "generalísimo", además de aparecer en retratos pintados está presente en estatuas de yeso, en estatuas de mármol, de bronce, de mosaicos, de bajorrelieves, de fotografías en blanco y negro, de fotografías en colores... Una efigie no excluye otra: pueden coincidir en un mismo ambiente, variadamente combinadas, o todas a la vez. En una escuela es dable encontrar reunidas en el área de pocos metros cuadrados, un gigantesco busto de yeso de Stalin, un retrato al óleo también de Stalin, y una fotografía a tamaño natural, esta vez de Stalin en su juventud.

Frecuentemente, la imagen del dictador se destaca sobre un fondo de terciopelo rojo, orlado de frases o textos stalinianos. Por lo demás, las citas de pensamientos del "generalísimo", aún sin su retrato al lado, sobresalen por doquier, en caracteres enormes, dorados o blancos sobre un trasfondo rojo, particularmente en las escuelas o en las fábricas. Pero también en los lugares más improvisados, por ejemplo, en los gabinetes científicos o en los institutos antropológicos, se observa que aún en las materias de más alta especialización, Stalin opinó "genialmente".

Desde los rascacielos a las estampillas, construidas por la omnímoda voluntad de Stalin para perpetuar su "era", nada hay sobre el territorio de la URSS que no evoque la memoria del dictador, profundamente enraizada en la historia no menos que en la geografía nacional. Así, doce ciudades llevan su nombre: la famosa Stalingrado, teatro de la gran batalla de la última guerra (...que todos los manuales de historia afirman que fue ganada por la "genial" conducción del compañero Stalin); luego vienen Stalinavad, Stalinirí, Stalinsk, Stalinskiio, Stalinipski, a más de otra Stalinieski, y cinco distintas Stalino. En cuanto al canal artificial desde el Mar Blanco al Báltico no podía menos que llevar el nombre de Stalin. Aparte de todo esto, el más populoso barrio de Moscú y la más alta cumbre del Pamir son homónimas del "zar rojo" como alguna vez se le llamó. Hasta en el campo de la química ha dejado huellas: una aleación metálica, durísima por lo demás y hallango de los científicos rusos, se denomina "stalinita".

Frases stalinianas se citan en todos los manuales o en las obras de rigor científico, tanto al versar sobre física nuclear como de culinaria: en un libro de geografía para enseñanza media se les: "La región de Moscú, como bien ha dicho el compañero Stalin, es muy lluviosa..."

El nombre de Stalin se inscribe también en el "Himno de la URSS" o, quizás más exactamente, figuraba, pues desde hace algún tiempo sólo se ejecuta musicalmente, sin cantar su letra. De todos modos, los versos eran éstos: "El compañero Stalin nos ha educado en la fidelidad al pueblo, al trabajo y al heroísmo". Existen cancioneros dedicados al dictador que incluyen frases como ésta: "Stalin nos mira, Stalin nos inspira, Stalin el grande nos ha hecho felices en vida".

Al cierre de los actos oficiales o en las asambleas de los Soviets el homenaje al "compañero Stalin" era ineludible: en una colección de discursos pronunciados ante el Soviet Supremo, durante el período de su poderío están concebidas en forma similar a la siguiente: "Seguiremos la senda trazada por nuestro gran Stalin..." o bien "...viva el gran jefe, el genial compañero Stalin..."

El culto personal alcanzaba su "acmé", su culminación mística, el 1.o de mayo: entonces, los retratos del "compañero" se exhibían en dimensiones gigantescas: el que se fijaba en la fachada del edificio ocupado por el Ministerio de Relaciones Exteriores era de una altura equivalente a diez pisos, mientras cada rascacielo era literalmente sepultado bajo efigies pictóricas no menos colosales.

Pero la apoteosis durante esa misma celebración se tributaba con la aparición de uno de los retratos de este verdarero "señor de todas las Rusias", que se suspendía del cielo, paralelamente al Kremlin: era una enorme imagen de Stalin, brillantemente iluminada y sostenida por un globo aerostático, frenado a quinientos metros de altura, disimulado en la obscuridad. Desde abajo, Stalin aparecía así como un icono misteriosamente iluminado.

El último volumen de la Enciclopedia de la URSS está detenido, desde hace tres meses en la palabra "sigilarii". No es tan difícil explicarse la razón de este retraso: en el tomo siguiente entra el nombre de Stalin; después del XX Congreso es lógico que la redacción del correspondiente artículo requiera tiempo, tanto como para coincidir con el juicio de "Pravda" que no hace mucho señalaba que "el culto de Stalin, con el tiempo, había adquirido expresiones monstruosas".

Efemérides de hoy

18 DE MAYO

1561 —Primer Obispo en Chile.
1818 —Comisión Constitucional.
1821 —Escuelas Congregacionistas
1838 —Sociedad Nacional de Agricultura.
1931 —Día de la Buena Voluntad.
1935 —Instituto Traumatológico.
1955 —Doscientos años de homeopatía.

PRIMER OBISPO EN CHILE.— Pío IV creaba el Obispado de Santiago de Chile y el primer titular era don Bartolomé González de Marmolejo.

Sólo muchos años después este Obispado sería transformado en Arzobispado, con don Manuel Vicuña y Larraín.

El actual estado de la Iglesia chilena es el siguiente:

Un Cardenal Arzobispo, en Santiago de Chile.

Dos Arzobispados: uno en La Serena y otro en Concepción.

Catorce Obispados (Iquique, Antofagasta, Copiapó, Valparaíso, San Felipe, Rancagua, Talca, Linares, Chillán, Temuco, Valdivia Puerto Montt, Ancud y Punta Arenas).

Dos Vicariatos Apostólicos (Araucanía y Magallanes).

Una Prefectura Apostólica (Aisén).

Hay 555 parroquias y 1.831 sacerdotes.

COMISION CONSTITUCIONAL — O'Higgins designaba una comisión para que redactara para el país una Constitución política.

Esta cambiaría varias veces, hasta la de 1831, que duró hasta 1925.

La Constitución de 1925 rige hasta hoy.

ESCUELAS CONGREGACIONISTAS — Don Bernardo O'Higgins, Director Supremo, dictaba un reglamento para las Escuelas Congregacionistas, a fin de uniformar la educación en el país.

Por Escuelas Congregacionistas se entendían, lógicamente, las religiosas.

SOCIEDAD NACIONAL DE AGRICULTURA.— Se fundaba la Sociedad Nacional de Agricultura.

Con el tiempo, esta institución sería de una ayuda preciosa para los agricultores chilenos, no sólo por la defensa de sus intereses, sino también por la ayuda técnica que presta, por la selección de semillas, métodos de cultivo, etc.

Muchos de los presidentes de la Sociedad Nacional de Agricultura han sido también Presidentes de la República.

Por ejemplo, en el caso de don Ramón Barros Luco.

DIA DE LA BUENA VOLUNTAD.— Hoy día se celebra el "Día de la Buena Voluntad", en conmemoración de la Primera Conferencia Internacional de La Haya.

INSTITUTO TRAUMATOLOGICO. — Se inauguraba el nuevo pensionado del Instituto Traumatológico. Dependía de la Caja de Accidentes del Trabajo, que fue en un principio un departamento de la Caja Nacional de Ahorros.

En la ceremonia de inauguración asistió el Cardenal Arzobispo de Santiago, S. E. don José María Caro Rodríguez, y en representación de S. E. el distinguido Intendente de la provincia don Gustavo Luco.

Asistían a la inauguración, entre otras personas, el administrador, señor Enrique Espejo Novoa, miembro del Cuerpo de Bomberos, condecorado con medalla de oro, por servicios distinguidos.

DOSCIENTOS AÑOS DE HOMEOPATIA.— El año pasado se cumplieron 200 años del nacimiento del sabio alemán doctor Samuel Hahnemann.

El doctor Hahnemann fue el descubridor de la homeopatía.

En todo el mundo las centrales de homeopatía llevan su nombre.

Fue en Chile el doctor Gómez, padre del actual Rector del Instituto Luis Campino, Monseñor Jorge Gómez Ugarte, quien introdujo en Chile este método de curación, hoy día adoptado por muchos médicos y pacientes.

Los Boteros del Vodka