LEA HOY EL SUPLEMENTO HIPICO

TIEMPO PARA SANTIAGO: Nubosidad parcial alta.
TEMPERATURA DE AYER: Mínima, 7,0 grados, a las 2 horas. Máxima, 15 grados, a las 16 horas.
PRONOSTICO: Norte Grande, cubierto disipando antes del mediodía. Norte Chico, bancos nubosos en la costa. Región Central nubosidad parcial alta desde Curicó al norte.

LA NACION

AÑO XLVII — SANTIAGO DE CHILE — VIERNES 4 DE OCTUBRE DE 1963 — PRECIO: Eº 0.10 — N.o 16.739

Edición de 18 páginas — En dos secciones

Crónica	1 a 3 y 7	Provincias	9
Redacción	4	Cables	10
Política	5	Hípica	11 a 13
Gremios	6	Económicos	14
Comercio	6	Deportes	15 a 17
Teatros	8	Magazine	18
Social	9		

Al Borde de la Guerra Civil:

GOLPE MILITAR DEPUSO AL PRESIDENTE DE HONDURAS

Es confusa la situación política.- Numerosas bajas hubo cuando fuerzas leales al Gobierno resistieron la insurrección.-

TEGUCIGALPA, 3 (UPI).— Las Fuerzas Armadas de Honduras depusieron hoy al Presidente, Ramón Villeda Morales, tras intensa lucha, y se adueñaron del poder.

Se informó que en el golpe, dado antes del amanecer, se registraron numerosas bajas.

El levantamiento parece haber originado en la Tercera Zona Militar, que corresponde a Tegucigalpa. La Guardia Civil y algunas unidades del Ejército de las Zonas Militares Cuarta y Quinta, resistieron la insurrección.

Se informó que la Fuerza Aérea estaba bombardeando a las tropas leales al Gobierno en Santa Bárbara, 160 kilómetros al noroeste de Tegucigalpa, y que hay seis contingentes del Ejército en ruta a Santa Rosa de Copán, en la frontera de Guatemala, para exigir la rendición de la guarnición leal.

La principal resistencia al golpe parece estar en los departamentos de Copán y Santa Bárbara, al noroeste de la capital, y en Olancho, cerca de Tegucigalpa, aproximadamente en el centro del país.

Los rebeldes aislaron a Villeda Morales y su familia en el palacio presidencial, cerraron el aeropuerto internacional, ocuparon todos los servicios públicos y ordenaron una queda de las siete de la noche a las seis de la mañana.

Horas después de comenzar la rebelión, a las tres y media de la madrugada, se overon frecuentes tiroteos en las calles de la capital. Hubo choques callejeros entre las tropas insurgentes y la guardia civil, y se informó que se registraron numerosas bajas. Vehículos y ambulancias de la Cruz Roja recorrían las calles recogiendo muertos y heridos. La mayoría de las bajas parecían ser de los guardias civiles que defendían el régimen constitucional.

Este fue el segundo golpe militar en la América Latina en ocho días, y ocurrió sólo cinco días antes de la terminación del período legal del Presidente Villeda Morales. Las elecciones generales para escoger a su sucesor estaban convocadas para el domingo próximo, el siguiente al domingo.

También la semana pasada fue derrocado, detenido y exilado de Santo Domingo el Presidente constitucional de la República Dominicana, Juan Bosch.

En Washington, el Departamento de Estado expresó el temor de que pueda haber una serie de tales levantamientos militares en la América Latina.

Un comunicado del Ejército dijo que Villeda Morales fue derrocado para acabar en Honduras con "la agitación y la anarquía", así como con "flagrantes violaciones de la Constitución y la evidente infiltración comunista".

Las Fuerzas Armadas ordenaron a los ciudadanos que conserven la calma y permanezcan en sus casas. Pusieron bajo el control militar a la guardia civil y todos los grupos civiles armados, y ordenaron que todos los civiles con armas y municiones en su poder las entreguen en el puesto militar más próximo.

GUERRA CIVIL

TEGUCIGALPA, 3 (UPI).— Todo parece indicar que dentro de poco se entablará una verdadera lucha entre efectivos del Ejército y tropas que permanecen leales al Gobierno de Villela Morales.

Numerosos camiones blindados están tomando puntos estratégicos en las cercanías de la Penitenciaria Central, habiéndose librado ya algunas pequeñas escaramuzas.

Aunque se desconoce el número oficial de muertos se rumorea que llegan a cerca de cincuenta, entre ellos algunos civiles, mientras que el Ejército ha asegurado que su movimiento es eminentemente militar, sin vinculaciones con ningún partido político, siendo los fines del golpe de Estado abolir el Ejército político integrado por la Guardia Civil y poner

(PASA A LA PAGINA 7)

Aprobaron el nuevo billete de 5 escudos

El Ministerio de Hacienda aprobó ayer las características del nuevo billete de cinco escudos que reemplazará a su equivalente de cinco mil pesos.

Sobre el particular, se informó que, de este modo, todos los billetes en circulación, con excepción de los de 50 y 100 pesos, quedarán en escudos. El nuevo billete de 5 escudos será, en general, similar al de 5 mil pesos, aún cuando su tamaño corresponderá al de un escudo.

Tarde de alegría en el Paseo de los Niños

Una caravana de más de 1.500 taxis salió en la tarde de ayer con un bullicioso cargamento. Eran pasajeros gratis, que iban a gozar una tarde de alegría y circo, que le brindaban sus amigos los choferes de taxis. Cada taxista, de acuerdo a sus medios, adornó su coche para hacerlo más atrayente. EN EL GRABADO aparece el "Il Veneciano", que obtuvo el premio como el coche mejor adornado, y que pertenece a Jorge Pertenero. Los coches que aparecen en fila en calle Ecuador llevaban dibujos y leyendas alusivos al Paseo de los Niños. Los taxistas, con este gesto, se ganaron el aplauso del público y la gratitud de estos niños. (INFORMACIONES EN LA PAGINA 6)

ALCANCE DE SU ENTREVISTA CON SENADOR J. DURAN ACLARA S. E.

En horas de la tarde de ayer, el Jefe del Estado entregó una declaración, en la que fija claramente el alcance de la entrevista que tuvo con el Senador Julio Durán Neumann, a mediodía del miércoles último. Especial énfasis pone el Presidente Alessandri en señalar que su decisión de no aceptar ni propiciar su reelección no fue la consecuencia de una petición o sugerencia del Senador Durán.

El texto de la declaración es el que sigue:

"Con relación a las afirmaciones hechas por diferentes personeros sobre la declaración que formulé en el día de ayer, respecto de mi decisión de no aceptar ninguna modificación constitucional referente a la elección del Presidente de la República, expreso que es absolutamente inexacto que ella sea la consecuencia de una petición o sugerencia que me hiciera el Senador don Julio Durán.

Mi conversación con éste, como es habitual, fue extremadamente cordial. Le manifesté el sentimiento que me causaba que hubiese dirigentes políticos que pudiesen pensar que yo alentaba propósitos encaminados a mi reelección como Presidente de la Republica, y le di a conocer mi decisión de desmentir una vez más tales hechos.

Comprendo que mis adversarios puedan decir, aunque no lo crean, que yo habría aceptado una imposición de esa naturaleza, pero me resulta inexplicable que lo puedan siquiera pensar quienes me conocen más íntimamente."

LOS PERIODISTAS CON DURAN

Desmintiendo, prácticamente algunas informaciones radiales, según las cuales el senador Durán estaría tratando de "eludir" a los periodistas, el candidato presidencial del Frente Democrático conversó ayer con los reporteros durante casi una hora y media. En el grabado, el senador Durán rodeado de periodistas, a los que explicó su posición sobre diversos problemas nacionales e internacionales, anunciando de paso que se hacía cargo personalmente de la dirección de los trabajos electorales de su campaña.

U. DE CHILE Y CORFO FIRMARON CONVENIO PARA EL DESARROLLO DE LAS COMUNIDADES

Primero efectuarán un diagnóstico y luego aplicarán plan de trabajo revitalizador.

La Universidad de Chile y la CORFO firmaron ayer un convenio destinado a realizar en conjunto un programa de investigaciones y estudios en todo el país. Ambos organismos contraen para tal efecto compromisos recíprocos de asesoría y asignan la cantidad de Eº 240.000 para la realización del plan.

La ceremonia de firma se efectuó al mediodía en la Sala del Consejo Universitario. Presidió el Rector, Eugenio González Rojas, y asistieron el vicepresidente de la CORFO, Arturo Mackenna; el gerente general, Humberto Díaz; el Decano de la Facultad de Ciencias Físicas y Matemáticas, Enrique D'Etigny; el jefe del Presupuesto, Sergio Molina, y altos personeros de las dos instituciones comprometidas.

Humberto Díaz manifestó la complacencia con que la CORFO acoge el convenio. "Durante largos años —expresó—, hemos realizado con la Universidad de Chile una serie de trabajos mancomunados, tales como los Seminarios de Problemas Regionales, investigaciones en el Norte Grande y el sur del país. En muchas escuelas de temporada hemos elaborado, conjuntamente con la Universidad, seminarios de desarrollo económico y de la comunidad; existe, además, una labor de asesoría habitual entre nuestros expertos y los investigadores universitarios, y también muchos planes, entre ellos el Decenal, han contado en su elaboración con la asistencia de técnicos de esta Casa de Estudios.

"El convenio que hoy firmamos —continuó— viene a ampliar, por una parte, este trabajo mancomunado, y a ratificar, por otra, nuestra inalterable línea de colaboración."

TRES FINALIDADES BASICAS

El Rector González expresó que la dinámica de los tiempos exige a la Universidad de Chile la realización de tres finalidades básicas: descentralizarse, trabajar estrechamente con la comunidad, de la cual deriva, y democratizar la enseñanza.

—Están en marcha, dijo, tres colegios universitarios en provincia y un cuarto entrará

(PASA A LA PAGINA 7)

HURACAN FLORA AZOTA LA ZONA NORTE DE HAITI

SAN JUAN, Puerto Rico, 3.— (UPI). — El huracán Flora envió hoy las primeras "avanzadas", de sus fortísimos vientos a la zona Meridional de Haití, provocando torrenciales lluvias en las costas de ese país.

El violento temporal, que causó la pérdida de 36 vidas en la Isla de Tobago, sigue un curso casi exactamente igual al de la tormenta que dejó más de un millar de muertos en 1954.

Algunas de las ráfagas que han llegado hasta la Península Meridional de Haití habían alcanzado una velocidad de 120 kilómetros por hora al caer el sol, y la Oficina Meteorológica de esta ciudad calcula que el centro del huracán llegará a la península haitiana de Tiburón, alrededor de medianoche.

El boletín dado a conocer a las 5 de la tarde (hora standard del Este, 22,00 GMT), dice que el centro de la sexta tormenta de la temporada estaba aproximadamente a los 17,5 grado de latitud Norte y 73,0 de longitud Oeste, o sea unos 150 kilómetros al Sud-oeste de Puerto Príncipe. La tormenta lleva vientos de hasta 185 kilómetros por hora.

Violentas lluvias se desatarán hoy sobre Puerto Príncipe, y se previno a los residentes del litoral que deben evacuar las zonas bajas, pues las mareas alcanzan una altura de más de tres metros sobre la línea normal.

SENADOR DURAN, DECIDIDO PARTIDARIO DE LAS REFORMAS CONSTITUCIONALES

Así lo expresó en conferencia de prensa efectuada ayer.— Lamentó las declaraciones del señor Jorge Prat, que estimó ofensivas para la persona del Presidente de la República.— Julio Durán asume personalmente la dirección de los trabajos de su campaña.

El senador Julio Durán se manifestó ayer, plenamente partidario de introducir reformas a la Constitución Política del Estado, reiterando lo que ha expresado "no ahora, sino que desde hace varios años".

El señor Durán, candidato presidencial del Frente Democrático, ratificó ayer su posición al respecto, durante una conferencia de prensa, que se prolongó por casi una hora y cuarto, y en el curso de la cual respondió a todas las preguntas que se le formularon, desmintiendo así, en la práctica, algunas informaciones radiales según las cuales el senador Durán estaría tratando de eludir a los reporteros.

Luego de agradecer la concurrencia de los periodistas a la conferencia de prensa, el senador Durán se refirió a la declaración pública del señor Alessandri, sobre su posición respecto a una posible candidatura a la reelección.

"El Presidente de la República —dijo el señor Durán—, ha reiterado en una determinante declaración, su pensamiento en orden a no aceptar, por motivo alguno, la candidatura para optar a su reelección. Esta actitud del Presidente no es nueva y confirma lo que expresé en el acto público con que fui recibido a mi regreso de un viaje al exterior, discurso en el que destaqué la reiterada afirmación de S. E. manteniendo una invariable posición frente a la materia que motiva este comentario.

"En aquella oportunidad reiteré, como se sabe, mi afecto y admiración por un hombre de la eficiencia y las condiciones cívicas del Excelentísimo señor Alessandri.

"Su última declaración tiene sólo el valor de llevar al espíritu de los que dudaron, la claridad de un pensamiento definitivo. Es más, ha afirmado que no acepta ninguna

(PASA A LA PAGINA 5)

Diagnóstico de provincias chilenas

Humberto Díaz, Gerente General de la CORFO, hace uso de la palabra, durante la ceremonia de firma del convenio que suscribió esa entidad con la Universidad de Chile. El acto que se efectuó al mediodía, en la Sala del Consejo Universitario, fue presidido por el Rector, Eugenio González, quien aparece a la extrema izquierda del grabado. Estuvieron presentes, además, altos personeros de las dos instituciones que trabajarán en conjunto.

30. 21
26 88
36

arte y cultura

Exposición Augusto Barcia

Sala Previsión

POR N. Y. S.

Lo más interesante que tienen sus telas es el color brillante. Es la base de todo su conjunto, porque la pincelada es sugerente; no detalla, no identifica, sino que se desliza a grandes rasgos, atropellando a veces el dibujo o ciertos detalles de los objetos.

En algunas ocasiones pinta cubista pero se mantiene su colorido; siempre da vida al cuadro. Por la forma de pintar, es un impresionista inclinado al cubismo, pero sin desdeñar jamás los recursos que tiene su paleta, basados en el color.

Ha sido para mí una sorpresa, porque no conocía a este pintor; y me resulta que hay allí todo un temperamento al que faltara disciplina. Posiblemente de intento desdeña esta cualidad, para dar ocasión al colorido, a una visión muy suya, fuerte, aunque un poco deshecha.

¿Tiene una personalidad? Puede tenerla, una vez que domine más su oficio o que tenga una mayor práctica o disciplina. Lo conseguirá, porque es joven y tiene el margen suficiente para estudiar y ver mucho como es necesario hacerlo en este oficio de pintar.

Consigue a veces imágenes que están muy bien, como, por ejemplo, esa marina titulada "Cartagena", número 23, en la cual, además de ese cielo muy hermoso, hay un total tranquilo y muy bien acordado. Es, acaso, uno de sus mejores cuadros.

"La Reina", número 27, es todo una encantadora sugerencia, todo sencillo, y al fondo un velo de niebla. "Flores", número 33, finamente estilizadas, y ese paisaje "Lo Barnechea", muy bien sentido. Una exposición que promete mucho.

Acuarela de Inge Hochhausler

Inge Hochhausler expone hasta mañana sus acuarelas, en la Sala de Arte del Banco de Chile, Huérfanos 972, entrepiso. La muestra de las obras de la artista ha sido visitada durante la semana por numeroso público. El horario de visita es de 10.30 a 13, y de 16.30 a 21 horas. La clausura se efectuará a las 13 horas de mañana. En el grabado, el cuadro titulado: "Calas".

AL DIA

ESCRITOR ALEMAN EN CHILE: El desalado escritor alemán Rolf Schroers, quien hace una jira por los países latinoamericanos, visitará en breve Santiago, y ofrecerá una conferencia el próximo martes, a las 19 horas, en la Sala Valentín Letelier, Huérfanos 1117, piso 3.o. Esta disertación, ofrecida en castellano, ha sido patrocinada por el Departamento de Extensión Cultural de la Universidad de Chile y el Instituto Chileno-Alemán de Cultura. Rolf Schroers nació en 1919, en Neuss, Alemania, y se ha destacado en sus novelas, cuentos, ensayos y críticas. Obtuvo el importante Premio Literario de la ciudad de Dusseldorf, en 1955, y de la ciudad de Bremen, en 1958. Es miembro del "Grupo 47". La entrada a la conferencia es libre.

AARON COPLAND DARA CONFERENCIA DE PRENSA: Hoy, a las 12.30 horas, en el Salón Inglés del Hotel Carrera, el compositor y músico norteamericano Aaron Copland, ofrecerá una conferencia de prensa. El lunes, a las 19 horas, dictará una conferencia en el Instituto Chileno-Norteamericano de Cultura, Moneda 1467, sobre "El Surgimiento de la Música Norteamericana", con asistencia libre; y el viernes 11, actuará con la Orquesta Sinfónica, a las 19 horas, en el Teatro Astor, auspiciado por los Institutos de Extensión Musical y el Chileno-Norteamericano de Cultura.

PROGRAMA DE EXTENSION CULTURAL DE LA BIBLIOTECA NACIONAL: Veinte actos culturales ha programado para este mes el Departamento de Extensión Cultural de la Biblioteca Nacional. Estas divulgaciones de la cultura, absolutamente gratuitas para el público, se efectúan a las 19 horas, en el Auditorio de la Biblioteca Nacional, Moneda 650. Abarca desde una Exposición de Astronomía a conciertos por connotados artistas, como el Quinteto Inicsta, Cuarteto Santiago, Ana Berr, Alfonso Bogeholz, Teresa Reynoso, Georgianne Vial Clark, Margarita Valdés y Mirka Silva. Las conferencias estarán a cargo de personalidades como: J. V. Asuar, Federico Biereguel, Carlos Vicuña Fuentes, Vicente Salas Viú, Humberto Fuenzalida, Pablo Garrido, Jorge Urrutia Blondell y Virginia García Lyon.

Conferencias, Exposiciones, Música

MUSEOS

BIBLIOTECA NACIONAL.— Avenida Bernardo O'Higgins entre Miraflores y Mac-Iver. De lunes a viernes, de 9 a 12.30 y 15 a 19 horas. Sábado, de 9 a 12.30 y 15 a 18 horas. Domingo de 15 a 18 horas.

MUSEO PEDAGOGICO.— Dieciocho 145. De lunes a viernes, de 14.30 a 19.30 horas. Sábado de 9 a 12.30 horas.

MUSEO DE HISTORIA NATURAL.— Quinta Normal. Martes a sábado, de 9 a 12 y de 14.30 a 18 horas.

MUSEO DE ARTE CONTEMPORANEO.— Quinta Normal, martes a sábado, de 15 a 20 horas. Domingo, de 11 a 18 horas. Cerrado los lunes. Entrada libre.

MUSEO DE BELLAS ARTES: Parque Forestal. De martes a sábado, desde las 9.30 a 12.30 y de 15 a 18.30 horas. Domingo, de 15 a 18.30 horas.

MUSEO HISTORICO: Miraflores 50. Martes a sábado, de 9 a 12 y de 15 a 18 horas. Domingos, de 15 a 18 horas.

MUSEO, B. VICUÑA MACKENNA: Avenida Vicuña Mackenna 96-A. Martes a sábado, de 15 a 20 horas. Domingo, de 11 a 18 horas.

MUSEO DE ARTE POPULAR: Cerro Santa Lucía. Martes a sábado, de 10 a 12.30 y de 15 a 18.30 horas. Domingos, de 15 a 18.30 horas.

EXPOSICIONES

SALON PRIMAVERA: Casa de la Cultura de Ñuñoa, Avenida Irarrázaval 4055.

FEDERICO ASSLER: Veintiún óleos y seis pasteles y tizas. Sala U. de Chile, Avenida Bernardo O'Higgins 1058, altos.

TADEO KOWALECZKO: Pintura surrealista. Sala Círculo Periodistas, Amunátegui 31.

GRISES: Oleos de Arnoldo Lihn, inaugura a las 19 horas. Instituto Chileno-Norteamericano, Moneda 1467. De lunes a viernes de 10 a 12.30 y de 16.30 a 20.30 horas.

URBAN BLANK: Dibujos y esculturas en madera. Sala Ministerio Educación, Avenida Bdo. O'Higgins 1371, interior. Horario de visita: de 14 a 20 horas; sábados de 9 a 13 horas.

EUGENIO BRITO: Pinturas. Artista que expuso en Francia. Galería Beaux Arts, Bandera 183, subterráneo.

AUGUSTO BARCIA MUSOZ: Oleos. Sala Previsión Banco de Chile, San Antonio 227, subterráneo.

INGE HOCCHAUSSLER.— Acuarelas. Sala Banco de Chile, Huérfanos 972, entrepiso.

EUGENIO DITTBORN: Oleos. Galería Marta Faz, Moneda 873. Inaugura a las 19 horas. Horario de 10 a 20.30 horas.

QUINCE PINTORES Y DOS ESCULTORES: Galería Carmen Waugh, Bandera 121, altos.

ASTRONOMIA: Inaugura a las 19 horas. Biblioteca Nacional, Moneda 650.

CONFERENCIAS

PRIMEROS POBLADORES DE AMERICA: Antecedentes Sociales", por el Profesor Dr. Alejandro Lipschutz. Auditorio del Colegio Médico, Esmeralda 678, auspiciado por Sociedad Historia y Medicina y la Sociedad Chilena de Antropología. A las 19 horas. Entrada libre.

HISTORIA ANECDOTICA DEL TEATRO CHILENO: Por Rafael Frontaura, a las 19.15 horas. Casa de la Cultura de Ñuñoa. Entrada libre.

ORIGENES DEL TEATRO CHILENO: Por Antonio Orrego Barros, a las 19 horas. Auditorio Biblioteca Nacional, Moneda 650. Entrada libre.

C I N E

LA MARINA A TRAVES DE LAS EDADES: "De París a los Castillos del Loira" y "Malraux", a las 19 horas. Instituto Cultural, Avenida Providencia 2653. Entrada libre.

CORTOS DE EE. UU.— Instituto Chileno-Norteamericano, Moneda 1467, a las 19 y 20 horas. Entrada libre.

TITERES

DIE WUNDERBLUME: Por Heinrich M. Donneborg, a las 19 horas. Sala Mozart, Avenida Apoquindo 3284, auspiciado por Instituto Alemán.

APROBADA AYER:

Caución solidaria de CORFO para el desarrollo industrial

Cinco decretos firmados por S. E. permitarán a otras tantas firmas adquirir equipos y herramientas destinados a ampliar sus actividades.

Cinco decretos por los cuales se autoriza a la Corporación de Fomento para que otorgue su caución solidaria a otras tantas instituciones, fueron firmados ayer por el Presidente de la República, y por el Ministro de Hacienda.

Uno de ellos favorecerá a la Sociedad Pesquera "Cachagua" Ltda., hasta por la suma de 289.619 dólares, para que adquiera maquinarias destinadas a una Planta completa de harina de pescado que se instalará en Iquique. Otro permitirá a la firma "Sociedad Pesquera del Sur" obtener 410.716 dólares para comprar dos barcos pesqueros que serán proporcionados por la firma española Astilleros Construcciones S. A., de Vigo, España.

El tercero proporcionará a la firma Conservas Zavala S. A., la suma de 120.000 dólares para la adquisición de materiales y equipos de una fábrica de harina de pescado que será construída en Pisagua.

El cuarto permitirá al Ministerio de Educación la suma de 3.244.805,70 francos suizos y 1.411.491 francos suizos a fin de financiar la adquisición de máquinas, herramientas, equipos e instrumentos destinados a dotar a las Escuelas Industriales del país dependientes de dicho Ministerio. El último decreto permitirá a la Empresa Nacional de Minería obtener 18.798.290,22 y otros 3.221.725 DM., para ampliar la capacidad de producción de la Refinería de Cobre Electrolítico de 166 a 249 toneladas métricas diarias y cuyo montaje se efectuaría en Las Ventanas.

Objetivos del Plan Decenal conoció la Misión Japonesa

Sus integrantes se reunieron ayer con los dirigentes de la Sociedad de Fomento Fabril, imponiéndose de la acción que desarrollará el sector privado.

En la Sociedad de Fomento Fabril se reunió ayer con la Misión Comercial Japonesa, la Comisión asesora del Presidente de la República para la coordinación del Plan Nacional de Desarrollo con la acción del sector privado.

Bajo la presidencia de Eugenio Heiremans, durante dos horas, se analizaron diversas materias destinadas a incrementar las relaciones económicas entre Chile y Japón. Entre ellas figuraron la coordinación con Grupos Japoneses privados para fomentar inversiones y ayuda del exterior; reuniones de contacto entre inversionistas de ambos países; asistencia técnica en el campo industrial, agrícola y para estudios de factibilidad, de mercados y capacitación laboral técnica y científica; creación de mecanismos de contacto entre empresarios chilenos y japoneses; y créditos del Japón para Bancos de Fomento de nuestro país.

Tanto el presidente Heiremans como Germán Picó Cañas dieron a conocer a los visitantes los objetivos del Plan Decenal de Desarrollo y el papel que corresponde a la empresa privada en su aplicación aparte de la misión que cumple la Comisión Asesora.

Hicieron notar la necesidad de la afluencia de capitales extranjeros a través de los futuros Bancos de Fomento y la asistencia técnica especialmente en el campo agrícola. Refiriéndose a este último punto, Luis Alberto Fernández, hizo una breve exposición sobre la política gubernativa de fomento agropecuario y el notable mejoramiento alcanzado por este rubro de la producción.

Se dieron a conocer también antecedentes sobre el crecimiento industrial, en especial en lo que se refiere a celulosa y papel, la pesca, el acero etc., fenómeno que también se registra en las actividades mineras.

Los miembros de la Misión Japonesa manifestaron profundo interés por estas materias y anunciaron que los antecedentes expuestos serán incluídos en el informe que se redacte una vez que regrese a Tokio.

Con posterioridad, la Comisión ofreció un almuerzo a los visitantes en el Club de La Unión al cual concurrieron el Ministro de Economía Julio Philippi, y representantes de las distintas actividades de la producción.

Experto extranjero abordará problema de la fiebre aftosa

Un completo informe sobre el problema de la fiebre aftosa, que diezma las masas ganaderas, será presentado por el doctor Edwin Pérez, del Centro Panamericano de la Fiebre Aftosa, en la 5a. Convención Nacional de Médicos Veterinarios que se efectuará entre el 10 y el 13 del presente mes, en Valdivia.

Dicho informe ha sido preparado por ese experto y será discutido en una de las sesiones plenarias de dicha Convención. Permitirá apreciar los avances que se han hecho en ese campo y también la difícil tarea que impone a los médicos veterinarios la lucha contra esa enfermedad.

Otros temas de importancia ganadera, como la mastitis bovina, los programas de inseminación artificial, la presentación del carbuncio bacteridiano tipo humano y animal en la provincia de Ñuble, y el manejo de empastadas, se debatirán ampliamente y serán abordados por especialistas.

La 5a. Convención se iniciará el próximo jueves y funcionará simultáneamente en 5 Secciones: Enseñanza e Investigación, Patología Animal, Salud Pública Veterinaria, Sanidad Animal y Producción Animal. Más de 100 trabajos han sido presentados, constituyendo ésta, la cifra más alta de todas las Convenciones efectuadas hasta el momento.

La Sociedad de Medicina Veterinaria de Chile y el Colegio Médico Veterinario de Chile han acordado destacar en esta oportunidad la celebración del "Año Mundial de la Salud Animal", contribución de la ciencia veterinaria a la Campaña Mundial contra el Hambre, que organiza la FAO.

VENDO EN VIÑA DEL MAR

Calle Valparaíso, cerca Plaza

ESPLENDIDO NEGOCIO

Con dos amplias vitrinas. Vende más de E.o 120.000 anuales. Contrato arriendo. FACILIDADES.

GUSTAVO VILLAR E. PRAT N.o 743. OF. 13. VALPARAISO.

EN LA MONEDA:

Canciller informó a personeros del Congreso sobre Palena

Concurrieron al despacho del Ministro interino de RR. EE., Enrique Ortúzar Escobar, los presidentes de las Comisiones de RR. EE. de ambas ramas del Congreso, senador Ulises Correa y diputado Raúl Irarrázaval. Los parlamentarios fueron informados por el Canciller de todos los aspectos de la situación surgida en la zona de Palena-California a raíz de actividades de la Gendarmería Nacional argentina, que rompen el statu quo convenido para dicha región entre Chile y Argentina.

Obreros chilenos trabajarán en la cuenca del Rhur

Trescientos obreros nacionales de la zona del carbón podrían trabajar en un futuro cercano en la cuenca carbonífera del Rhur, Alemania Occidental. El Ministerio de Relaciones Exteriores curó ayer una comunicación a la Embajada de Chile en Bonn, autorizando la conformidad de nuestro gobierno, para que la firma germana "Man Borner Bergham" contrate en Chile dicho número de trabajadores.

Próximamente, llegará a Chile un experto alemán, para acordar con el Ministerio del Trabajo los pormenores de la contratación.

Estudios sobre la agricultura de Chile

Dos importantes entrevistas sostendrán hoy en nuestra capital los profesores William Martin y Lester Hanson, de la Universidad de Minnesota, que por encargo de la Fundación Ford, se encuentran en nuestro país realizando estudios sobre la agricultura chilena, en relación con el suministro de ayuda técnica para la realización de los planes de fomento de dicha actividad productiva.

Los catedráticos se entrevistarán hoy con el presidente del Instituto de Educación Rural, Enrique Serrano Vicle-Rigo, y con el presidente de la Comisión de Planeamiento Educacional del Ministerio del ramo, Oscar Vera.

S. E. recibió a la Misión Japonesa

Una audiencia especial concedió ayer el Presidente Alessandri a los componentes de la Misión Económica japonesa que preside Shigo Kawata y que ha estado tomando contacto con distintos sectores de la producción nacional con vistas al fomento del intercambio comercial chileno-nipón.

La entrevista tuvo lugar a las 15.30 horas. Los miembros de la Misión tuvieron también ayer conversaciones con personeros de la Comisión Económica de las Naciones Unidas para América Latina, aparte de una sesión de trabajo con los asesores económicos del Gobierno.

La Misión fue recibida oficialmente ayer por la Confederación de la Producción y el Comercio. Después de la entrevista con el Jefe del Estado, a las 16.30 horas, tuvieron una reunión de trabajo con personeros de la Compañía de Acero del Pacífico.

Consultas sobre situación en el Caribe

Con el Jefe del Departamento Político de la Cancillería, Fernando Orrego Vicuña, se entrevistó ayer el Embajador de Uruguay, César Vignale. Ambos trataron diversos puntos vinculados con la reunión del Consejo de la Organización de Estados Americanos, convocada para determinar la actitud de los gobiernos miembros frente a los regímenes que surjan de golpes militares.

Por otra parte, la Cancillería ha estado realizando consultas en escala continental para conocer la apreciación que a otras naciones merece la situación aparecida en la zona del Caribe como consecuencia de la deposición de los presidentes de la República Dominicana y de Honduras, Juan Bosch y Rafael Villeda Morales, respectivamente.

Condecorado científico norteamericano

El científico norteamericano doctor Thomas G. Jones, que se ha distinguido por sus investigaciones astronómicas, fue condecorado por el Gobierno de Chile, con la Orden al Mérito, en el grado de Oficial.

Impuso las insignias de la condecoración, el Jefe del Departamento de Protocolo de la Cancillería, Embajador Gajardo Villarroel.

DE IZQUIERDA A DERECHA, aparecen en el grabado: Shige Kawata, presidente de la Misión Japonesa; Harushige Kaneda, Secretario de la Sección América Latina, Departamento de Economía de la Cancillería del Japón; Teruhiko Iwataki, vicepresidente de la Misión; Nobutaka Tanaka, Harumasa Ichi y Germán Picó Cañas, miembro de la Comisión Asesora del Presidente de la República, durante la reunión de ayer, en S. F. F.

HOY EFECTUAN SUS FUNERALES

En el Cementerio General se efectuarán hoy, a las 17 horas, los funerales de don Guillermo Escobar Espinoza, quien falleció a los 73 años de edad. Sus restos serán depositados en el mausoleo de la Unión de Tipógrafos, gremio al que pertenecía el extinto, y quien, además, trabajó por espacio de varios años en LA NACION. Sus restos han sido velados en la capilla del Instituto Médico Legal.

Premiado

La OEA otorgó al ingeniero comercial Hugo Zunino, el primer premio del concurso que organizó en toda América Latina, sobre "La Administración Pública como instrumento de Desarrollo". El trabajo de Zunino, que mereció esta alta calificación, se refiere a la organización administrativa de nuestro país. El agraciado es profesor de la Escuela de Economía de la Universidad de Chile, y asesor jefe del Instituto de Organización y Administración, de la Universidad de Chile.

En Consejo de Gabinete fueron tratados vetos del Ejecutivo

En legislatura extraordinaria se incluirá reestructuración de los servicios semifiscales.

En el Consejo de Gabinete celebrado a mediodía de ayer, presidido por el Jefe del Estado, se consideraron, entre otras, materias relacionadas con los vetos a proyectos despachados por el Congreso Nacional sin el debido financiamiento. En el momento oportuno, los Ministros respectivos concurrirán al Parlamento a sostener los puntos de vista del Ejecutivo al respecto.

Así lo informó, después del Consejo, el Subsecretario General de Gobierno, señor Patricio Silva.

Agregó que S. E. reiteró a los Secretarios de Estado especial preocupación y control en los gastos del último trimestre del año, a fin de que todo cambio de ítem debe hacerse previa consulta a la Dirección del Presupuesto.

Se encomendó a los Ministros de Economía y de Agricultura hacer un estudio sobre el problema de la leche y su precio.

Cada uno de los Ministros informó sobre los asuntos que se encuentran en estudio en sus respectivas Carteras.

Proyectan sanear llanura de Batuco

Los principales aspectos de los adelantos técnicos y científicos de la fruticultura y viticultura francesa, dio a conocer el ingeniero agrónomo provincial de O'Higgins, Andrés Paraud, en una reunión celebrada al mediodía de ayer, en el Salón de Conferencias del Ministerio de Agricultura.

En dicha oportunidad, el ingeniero agrónomo Alberto Graff, propuso a la Sociedad Agronómica —SACH—, que patrocinara el saneamiento de la llanura de Batuco, manifestando que era un desafío a los profesionales de la agricultura, que a sólo diez minutos de Santiago existieran 30 mil hectáreas de terrenos perdidos para toda explotación.

Luego de discutir los antecedentes sobre la materia, los asistentes a la reunión acordaron efectuar, a la brevedad posible, un intercambio de ideas con representantes de todos los organismos técnicos que tengan relación con saneamiento, drenajes y riego.

Consejo de Educación recibió al Ministro del ramo

El Ministro de Educación, Alejandro Garretón Silva, prometió colaborar estrechamente con las tareas del Consejo Nacional de Educación al hacerse cargo de la presidencia de dicho organismo.

Presentó al nuevo Ministro los saludos de recepción, bienvenida, el Superintendente Subrogante Oscar Pereira.

A continuación se trataron los tres puntos contenidos en la tabla: Proyecto de Reglamento sobre distribución de cátedras y transformación de horas de clases de la Dirección de Educación Primaria y Normal, Declaración de la FEDAP sobre el problema de la televisión, y otorgamiento de créditos bancarios a los padres de familias.

Respecto al primer punto el Consejo resolvió efectuar una sesión extraordinaria el próximo martes para conocer un informe jurídico sobre la materia.

Enseguida el Consejero Alfredo Concha, en representación de la FEDAP puso en conocimiento del Consejo una declaración destacando la necesidad de determinar un organismo contralor y orientador de las audiciones de televisión. En la próxima sesión una Comisión Especial presentará un proyecto de acuerdo sobre este problema.

Por último el Consejo acordó plenamente con la iniciativa de la FEDAP de gestionar créditos bancarios en favor de los padres de familia y reconoció la conveniencia de poner en franquicia al alcance de las familias modestas.

TELEVISION

CANAL 9 - U. DE CHILE

Canal 9 U. de Chile iniciará sus pruebas de audio y videos en fecha próxima.

INAUGURACION DEL CANAL 9

TELEVISORES GELOSO

GRAN PANTALLA RECTANGULAR DE 23"

VISION TOTAL

GARANTIA y SERVICIO TECNICO • ENTREGA INMEDIATA

DESDE E° 140.- MENSUALES

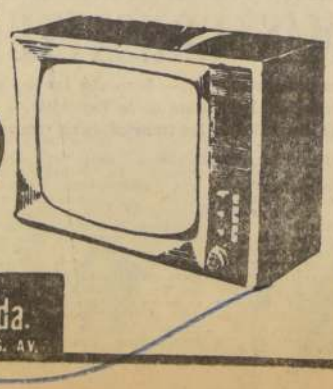

DISTRIBUIDOR AUTORIZADO TELEMUNDI MAC-IVER 191-CAS. 2749 FONO 51776

DISTRIBUIDORES GENERALES Bonacic y Caro Ltda. M. AUTIJADORA 937 PARAD. 6 G. AV.

TELEVISION

CANAL 13

Universidad Católica

13.40 Carta de Ajuste. Características. Cine. Teleservicio. Teledíscos. Características.
18.30 Carta de Ajuste. Características. Cuentos de Colorín. Círculo del Hogar.
19.00 Guidismo. Ejército. Momento Filatélico. Club Juvenil.
20.15 Miradas a la Historia. Variedades Musicales. Nosotros y el Arte.
21.00 En la Hora del Aperitivo. Cine-Investigadores del Mar. Servicio de Prensa. Variedades Musicales.
22.00 Cine. Esta es mi Familia. Teatro Municipal.

Mañana se efectuará el primer sorteo de la Nueva edición del concurso ¡Viva Gratis un Mes!

En el teatro auditorio de Radio Corporación, a las 20.30 horas, se realizará el sorteo del regalo.

Miles y miliares de cupones están siendo depositados en los buzones que han sido habilitados en tres lugares.

Con más de 24 horas de anticipación de la realización del sorteo del sensacional concurso "Viva Gratis un Mes" aumenta el interés de los lectores del diario LA NACION, auditores de Radio Corporación y compradores de la firma Antillo Escobar Hermanos, ubicada en Gran Avenida 2649, por participar en el sorteo. Miles de cupones están depositados en los buzones instalados en el hall de LA NACION, Radio Corporación y en el local de la firma mencionada.

El sorteo se realizará a las 20.30 horas de mañana, en el auditorium de la Corporación y las personas que asistan, podrán asistir a un espectáculo artístico con los mejores artistas de nuestro medio. Los que no puedan concurrir, podrán conocer el resultado después de efectuado el sorteo, por receptores, momento en que se darán todos los detalles del acontecimiento que serán publicados en dominical del diario LA NACION.

PARTICIPACION EN EL CONCURSO

En este momento, prácticamente la mayor parte de los lectores conoce la forma de participar en el Concurso "Viva Gratis un Mes", y la finalidad de bienestar social que él persigue. Se trata de un obsequio de la firma Antillo Escobar Hermanos, ubicada en la Avenida 2649, a los lectores del diario LA NACION y oyentes de Radio Corporación.

En qué consiste este regalo? Nada menos que en una cantidad tal de productos hogareños que realmente le permitirán a una familia entera vivir gratis durante un mes. La lista es extensa. Incluye arroz, azúcar Iansa, galletas, harina Marianita, leche evaporada y café. También, fideos, porotos, té, yerba mate, mermeladas.

En la lista no están ausentes los elementos de aseo. Es decir, se regala virutilla, jabón, quitamanchas, limpiametales, lavaloza y escobas. Por fin, hay de todo y para todos. Y por si la familia al recibir el obsequio quiere celebrarlo —como es natural— también se incluyen 6 botellas de vino blanco, seis de vino tinto, una de coñac y otra de anís. Como se observa, todo está previsto.

BASTA CON RECORTAR EL CUPON

El cupón que da derecho a participar en el sorteo se publica diariamente en LA NACION, y hay que recortarlo completo, llenándolo con los datos que se piden al pie, es decir, nombre, carnet de identidad y dirección. Algunos lectores han recortado sólo su parte inferior, pero esto puede restarles chance en el momento del sorteo, ya que podría extraviarse o no ser visto su cupón.

No se crea que el concurso está limitado sólo a la capital. La firma auspiciadora, y el diario LA NACION y Radio Corporación tienen muy presente aquello de que "las provincias también viven". Por eso, nuestros amigos de provincias también pueden recortar cupones y enviarlos a la casilla 81-D, Santiago, indicando claramente "Concurso Viva Gratis un Mes". Se puede enviar cuantos cupones deseen. Para la capital y provincias, el plazo de recepción vence mañana, a las 14 horas.

El premio no es único, como pudiera creerse. También hay valiosos obsequios de consuelo, que favorecerán a muchos hogares, que comprendiendo el significado y valiosa oportunidad del concurso están participando en él. Las cartas llegadas hasta la sede del concurso indican que no sólo los padres están interesados. También lo están los niños. Es así como a diario se producen pugnas amistosas para la obtención del cupón, en las diferentes familias.

UN PRIMER PREMIO DE CONSUELO

Desde la próxima semana, el "Concurso Viva Gratis un Mes", otorgará varios premios de consuelo. Podemos anunciar, desde luego, que la firma especialista en pantalones y chaquetones para damas O'KEY, Huérfanos 1055, regalará semanalmente un par de pantalones, cuyo valor es considerable. Y así como ese valioso premio, tendremos otra serie de regalos que incrementarán el valor del certamen.

Escenas como éstas comenzarán a repetirse desde la próxima semana, cuando se entreguen los primeros regalos de la segunda edición del Concurso "Viva Gratis un Mes"

Destinaron fondos para las Cooperativas Vitivinícolas

Decreto firmado ayer por el Presidente de la República y el Ministro de Hacienda ordena el pago de E.o 228.213.41 en favor de ocho de esas firmas.

El Presidente de la República, y el Ministro de Hacienda, firmaron ayer un decreto por el cual queda resuelto el problema que se había creado a las Cooperativas Vitivinícolas del país.

En resumen, el decreto autoriza al Tesorero General, para emitir pagarés hasta por un total de 228.213,41 escudos en favor de ocho firmas de ese tipo, a saber Compañía Vitivinícola del Sur S. A.; Sociedad Vitivinícola Fernández Broquaire y Cía; José Canepa Vaccarezza; Juan B. Shiappacasse y Cía.; Sociedad Viña Santa Rita; Patricio Dussaillant Benítez; Vinos de Chile S. A.; Viña San José de Tocornal, y Wagner, Stein y Cía. Ltda.

La suma indicada corresponde a las condiciones establecidas por la Ley 13.305 por exportaciones de vinos realizadas por las firmas mencionadas.

Pesca de la centolla ha aumentado en más de 200 por ciento en Punta Arenas

Se dirigió ayer a Punta Arenas, vía aérea, el Jefe de la Sección Estudios Biológicos del Departamento de Pesca y Caza, Sergio Basulto, quien impulsará en esa ciudad la reanudación de los estudios biológicos y técnicos de la operación centolla.

El proyecto contempla el conocimiento de todos los aspectos del desarrollo biológico del crustáceo, para poder así racionalizar su pesca y contribuir con ello al incremento de la producción conservera en esa región.

Las informaciones últimas permiten señalar que, mediante la aplicación de nuevos sistemas técnicos de pesca, la captura de centollas en la zona de Punta Arenas-Porvenir, ha tenido un aumento calculado en más de doscientos por ciento, cifra que demuestra en toda su importancia la eficacia de los métodos aplicados por los técnicos del Departamento de Pesca y Caza del Ministerio de Agricultura.

El médico veterinario Basulto, permanecerá varios días en la zona, y durante su estada sostendrá entrevista con los técnicos del Departamento que allí trabajan, así como también con los industriales del ramo que desde el comienzo de estos estudios han prestado el máximo de colaboración, para el mejor desarrollo de los mismos.

EDUCACION

CONFERENCIA DE PRENSA.— Personeros de la Cancillería y de la Universidad de Chile ofrecen hoy a las 17 horas, una conferencia de prensa, para informar del Plan "Ministerio - Universidad de Chile" sobre promoción de los valores culturales de nuestro país en el exterior.

El acto se realizará en la Sala Andrés Bello, de la Cancillería.

NO AUTORIZAN VIAJE.— El Director de Educación Secundaria, Hugo Meléndez, negó ayer permiso a los cincuenta y dos alumnos que iban a participar en el campeonato de atletismo escolar que se realizará en La Rioja, Argentina, del 5 al 11 del presente. Posteriormente esta negativa la reforzó el Ministro de Educación, Alejandro Garretón, quien explicó a los dirigentes estudiantiles que no será posible incurrir en el gasto de 1.000 escudos que se necesitan para enviarlos por avión, único medio que les permitiría competir sin cansancio. Además, como ya los secundarios han perdido bastantes semanas de clases durante el año, este viaje significaría nuevas interrupciones en sus labores escolares.

SERVICIO MILITAR PARA ESTUDIANTES. — La FACH comunicó a la Universidad de Chile que reservó veinte vacantes para estudiantes de esa Corporación, de preferencia de ingeniería, para que realicen su Servicio Militar en calidad de aspirantes, durante el verano, en el Regimiento de Artillería de Colina.

Los interesados deben acudir a los Cantones de la Dirección General de Reclutamiento, antiguo edificio de la Escuela Militar.

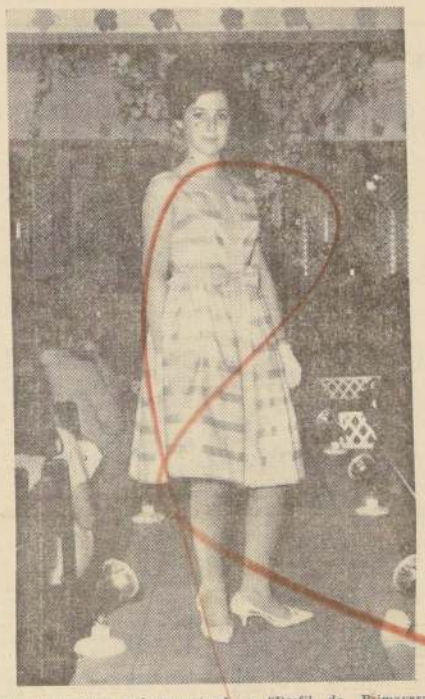

Almacenes Paris está presentando su "Desfile de Primavera 1963", en el que simpáticas modelos lucen los más atractivos vestidos, exclusivos para primavera y verano. Todas las creaciones exhibidas han sido del más completo agrado del exigente público femenino, que día a día se da cita en el sexto piso de Almacenes Paris, que al igual que todos los años demuestra que se encuentra a la vanguardia de la moda. Aquí presentamos a Hortensia, luciendo "Margareth", un encantador vestido junior, con original detalle en el delantero.

EL GOBIERNO RECIBIO AYER 30 MODERNOS EQUIPOS PARA CONSTRUIR Y MEJORAR LOS CAMINOS DE CHILE

Entrarán en trabajo desde hoy en provincias del norte, centro y sur del país.— Detalles de la entrega realizada por la firma Distribuidora Cummins Diesel (Chile) a jefes y técnicos del Ministerio de Obras Públicas.

Treinta modernos cargadores frontales Clark Michigan —equipos especiales para trabajos de movimientos de tierra— fueron entregados ayer al mediodía al Gobierno durante un acto que tuvo lugar en el local de la firma Distribuidora Cummins Diesel (Chile) Ltda., representante exclusivo de estos equipos para el país.

Al acto de entrega concurrieron, entre otras personalidades, los señores Heriberto Bargsted, Ingeniero - Jefe del Departamento de Maquinarias del Ministerio de Obras Públicas; Raúl Alamos Barros, Jefe de los Servicios de Equipos Mecanizados de la Corporación de Fomento; Russel Walsh, Gerente de Clark Equipment Co. para Latinoamerica; Ingenieros y funcionarios del Ministerio de Obras Públicas, de la Corporación de Fomento y de empresas constructoras.

LA CEREMONIA

En el acto de entrega, el señor Franco Giangrandi, Gerente Técnico de Distribuidora Cummins Diesel, pronunció un corto discurso, en el que hizo especial hincapié acerca de la importancia de la labor económico-social que realiza esta firma, al promover una adecuada capacitación técnica, tanto de su personal como de los operadores y mecánicos de los usuarios, haciendo primar ampliamente este criterio sobre todo otro interés comercial inmediato.

Luego, el ingeniero señor Bargsted efectuó una demostración de la maquinaria que se hacía entrega al Gobierno, realizando diversas maniobras que ilustraron claramente a los asistentes acerca de la multiplicidad de usos y ventajas que encierran los cargadores frontales Clark Michigan. Los técnicos asistentes exteriorizaron su satisfacción por la capacidad de trabajo de estos equipos.

ANTECEDENTES

La importación de los treinta cargadores frontales Clark Michigan se realizó mediante un préstamo otorgado por el Banco Internacional de Reconstrucción y Desarrollo.

Los equipos corresponden al modelo 55-A Serie II con cucharon de 1.1/4 yardas cúbicas de capacidad y motor diésel de 77 HP. Tienen cuatro velocidades selectivas con convertidor de torque, pudiendo obtener una velocidad de 38 kilómetros por hora. Su peso total es de 6.000 kilos y tienen una capacidad de levante de 4.600 kilos.

Las máquinas fueron seleccionadas por la Dirección de Vialidad, después de un acucioso estudio de la propuesta pública, la que había incluido diferentes marcas de varios países. Estas modernas unidades fueron importadas a Chile desde Canadá.

MANTENCION Y SERVICIO

La firma Distribuidora Cummins Diesel (Chile) Ltda. tiene una moderna Estación de Servicio, que cuenta con toda la maquinaria y el instrumental necesarios para la mantención y la reparación, tanto de los motores diesel CUMMINS como de los equipos MICHIGAN, ya sea en el taller o en el terreno.

Para estos efectos, la firma cuenta con un grupo de 40 mecánicos graduados en escuelas industriales y que han sido sometidos a un intenso entrenamiento en modernas prácticas de reconstrucción de motores, convertidores de torque, transmisiones y equipo adicional. Estos mecánicos están a cargo de dos ingenieros y de tres técnicos especializados, los cuales realizan cursos periódicos, tanto al personal del taller como a los mecánicos. De este modo, se ha obtenido una alta eficiencia de operación de los 2.400 motores CUMMINS y de las 80 unidades MICHIGAN que funcionan actualmente en el país.

HOY SERAN DISTRIBUIDOS

Los treinta cargadores frontales Clark Michigan comenzarán a ser distribuidos a partir de hoy. Las unidades serán puestas a disposición de los diferentes ingenieros provinciales del norte, centro y sur de Chile, encargados de la construcción y el mantenimiento de los caminos. Constituirán, sin duda alguna, un aporte efectivo a los planes del Supremo Gobierno de mejoramiento de las vías de comunicación y transporte del país.

EL INGENIERO-JEFE del Departamento de Maquinarias del Ministerio de Obras Públicas, señor Heriberto Bargsted, efectúa una demostración de la eficiencia mecánica y de la capacidad de trabajo de los cargadores frontales Clark Michigan, con una de las modernas máquinas entregadas ayer por la firma DISTRIBUIDORA CUMMINS DIESEL (CHILE) LTDA. al Gobierno. La foto fue tomada durante el acto de entrega de las unidades destinadas a mejorar y construir caminos en las provincias del norte, centro y sur de Chile.

Perfeccionamiento físico bomberil

Los voluntarios de las diferentes compañías que integran el Cuerpo de Bomberos están sometidos a permanente entrenamiento técnico y a cursos de capacitación física, lo que les permite participar en sus actividades en adecuadas condiciones. Una de las compañías donde los cursos de capacitación física tienen especial importancia es en la Sexta, dadas las tareas que le corresponden en los siniestros. En el incendio del templo de Santo Domingo correspondió a esta compañía la tarea de eliminar los escombros que ofrecían mayor peligro en la histórica construcción, labor cumplida en forma eficiente y de acuerdo con las instrucciones impartidas. En el grabado un grupo de voluntarios de la Sexta, en el Gimnasio Olímpico de San Francisco 49, en plan de ejercicios, bajo la dirección de su entrenador señor Gustavo Flores.

EL DIARIO LA NACION
Radio CORPORACION y
ANTILLO ESCOBAR HNOS.
GRAN AVENIDA 2649

Mayoristas y minoristas en abarrotes y frutos del país, le invitan a Vivir Gratis Un Mes.

Recorte este cupón, llénelo con sus datos y depositeo en los buzones instalados en LA NACION, Radio Corporación o Antillo Escobar. En Valparaíso, los cupones pueden depositarse en la Corresponsalía de LA NACION, calle Blanco 1161. Cualquier lector de LA NACION o auditor de Radio Corporación, de cualquier parte del país, puede optar a este regalo con sólo enviar sus cupones a Casilla 81-D.

NOMBRE: .....

DIRECCION: .....

CARNET: .....

CIUDAD: .....

MERLUCITA por flash

LA FERIA DEL MAR INFORMA: RICA.

REGIDORES DE SANTIAGO SE REUNEN HOY

Hoy, a las 16 horas, todos los Alcaldes y regidores de la provincia de Santiago se reunirán en la Sala de Sesiones de la Municipalidad, para debatir problemas pendientes.

En primer lugar, se discutirá el plan de trabajo en defensa de los intereses y atribuciones municipales, principalmente los detalles del Congreso Nacional que efectuará en diciembre en Valdivia.

El Alcalde de Santiago, Ramón Alvarez Goldsack, dio toda clase de facilidades para el desarrollo de esta Conferencia Provincial.

LA NACION Empresa Periodística "LA NACION", fundada el 14 de enero de 1917.— AGUSTINAS 1269 — TELEFONO 82222.— CASILLA 81.D.
PRESIDENTE DEL CONSEJO: José Miguel Prado Valdés. DIRECTOR: Osvaldo Sagüés O

Granjas colectivas

—A ellos les sobra el trigo y a nosotros, los espantapájaros...

Más suspiros por Soraya

Durante mucho tiempo, antes de que el Shah volviera a contraer el dulce vínculo y a convertirse por fin en padre, las almas sencillas, aquellas de las cuales "será el reino de los cielos", alimentaron la secreta esperanza de que el sucesor de Ciro el Grande terminara por llamar nuevamente a su lado, en gloria y majestad, a la hermosa Soraya de los ojos verdes, su repudiada emperatriz. Tan fuerte es la influencia de las fotonovelas!

Pero la historia todos la saben. Soraya se convirtió en la princesa romántica, que pasaba lánguidamente su tristeza por los escenarios más cosmopolitas y multimillonarios, sin que nada enturbiara la esmeralda de sus pupilas exóticas. Y entonces todas las empleaditas del mundo, que ganan un vital o menos por trabajar de sol a sol, tuvieron tema para largo compadeciendo a "la pobre Soraya".

De tanto en tanto la espléndida y aterciopelada princesa, cansada de sus ocios, se convertía en gerente de ventas de algún imperio automovilístico o algo parecido. De tanto en tanto, también, la crónica social la unía sentimentalmente con alguno de sus felices admiradores de turno, en la filantrópica confianza de que en el palacio de Teherán habría un hombre coronado que no podría olvidar sus ojos verdes no obstante las gracias de su nueva emperatriz. ¿Quién se sacaría el premio mayor de la Polla desposando a la beldad cuyo dueño había sido un Rey de Reyes?

Hasta que por fin Soraya, como era inevitable en esta época publicitaria, desembocó en "la fábrica de sueños". El séptimo arte. El cine.

¿Qué mejor negocio podían hacer los productores que presentar a la mujer por cuyo amor un mortal casi había abandonado el trono del pavo real?

Y así, Soraya está en vías de convertirse en estrella de otro firmamento, el del celuloide después de serlo del de la vida real. Lógicamente, vivir la realidad es más fácil que vivir la ficción y nadie sabe todavía si logrará crearse un nombre que represente algo más que la propaganda que se gaste en su atrayente persona.

Ahora ha saltado la maestra mano de la publicidad en el romance con desinio matrimonial que le adjudican con el excelente actor Maximilian Shell, el hermano de la famosa María.

Tal vez el colmo del virtuosismo consista en el enérgico desmentido de éste, a no ser que se trate del mismo "persa verídico". En todo caso, ningún expediente mejor para despertar todavía más interés. Nadie, por supuesto, le creerá que desprecia a la imperial Soraya, pero las lectoras de romances ilustrados lanzarán un suspiro homérico y más de alguna escribirá sobre ello un twist.

Y los suspiros y los twists, que lo gobiernan el mundo, hacen la fortuna de muchos.

ARTUS

Recuerdos del Colegio Santo Tomás de Aquino

(Santo Domingo)

POR N. Y. S.

Este incendio de la famosa Iglesia de Santo Domingo me ha traído recuerdos de cuando yo me eduqué allí, en el Colegio de Santo Tomás de Aquino, que los Padres Dominicos tenían al lado de su iglesia, y que era un gran colegio, que dejó en mi vida los más gratos recuerdos. En ese establecimiento de educación hice casi todas mis humanidades, y allí tuve condiscípulos con los cuales hasta hoy hago recuerdos de aquel plantel de educación; entre éstos, Héctor Aranzibia Laso, que ha hecho una gran carrera política.

Una mañana del año de 1897 llegué yo allí, del barrio de La Palma, donde vivía, a mis clases cotidianas, y encontré mi colegio incendiado. ¿Qué había pasado? Un aniversario de Santo Domingo, un mozo que cuidaba los altos del colegio, donde estaban los cursos de Preparatorias y los de Historia Natural, Química y Física, con sus respectivos laboratorios, muy bien puestos, se quedó dormido con una vela encendida, que al terminarse incendió unas cortinas de su dormitorio, y se comunicó el fuego a toda la gran galería, de media cuadra por lado, donde funcionaba, además, la Academia de Santo Tomás y estaban los dormitorios del internado.

¡No puedo olvidar esa impresión terrible! Era Rector del colegio, en ese entonces, el Padre Poblete, que había sucedido en el mando al Padre Cabrera, un gran orador. Me parece estar viendo al profesorado de ese tiempo, que había ido a sus clases y se había encontrado con el colegio en ruinas: don Eulalio Vargas, profesor de Francés; don Benjamín Mardones, de Castellano; don X Solar, de Cosmografía, a quien le decíamos el Cotito Solar, por su bocio tremendo que tenía, que le obligaba a usar unos cuellos de tony; el doctor Marín, de Historia Natural; el señor Otero, de Física y Química, padre de los que se llamaron después los ñatos Otero; e inspectores, empleados, y aquel hombrón a quien le decíamos el Sargento Campos, profesor de la Preparatoria y frío profesional del "guante", de ese entonces.

Quedó entre esas ruinas, para mí, un pedazo feliz de mi vida. Aquellos enormes patios, con parronales de hierro, en los que jugábamos barra y salto suplicio, todo ya convertido en cosa inerte y sin vida. Yo terminé aquel año de estudios en el Colegio de San Pedro Nolasco, donde lo pasé muy bien, y allí rendí varios exámenes; entre éstos, los de Filosofía, Historia Literaria y Literatura.

Más de sesenta años han pasado de aquella catástrofe. Los Padres se desalentaron y no reconstruyeron el colegio. Pero así como yo he ido alguna vez a ver el huerto de mi vieja quinta, donde nací, así iba también de vez en cuando a darle un abrazo cariñoso al Padre Ministro, Mella, que nos quería a todos como a sus hijos, los cuales lloran hoy la desgracia del bello templo, de tanto carácter y belleza histórica.

Chile, país de esquí

Las excelentes referencias internacionales sobre las bondades de las canchas de esquí de Chile se han visto confirmadas con el logro de una marca mundial de velocidad registrada en Portillo por los esquiadores norteamericanos Vaughn y Dorworth, que alcanzaron el impresionante promedio de 171.428 metros por hora.

Este record de extraordinaria calidad ha venido a confirmar, por otra parte, los informes rendidos por las autoridades de la Federación Internacional de Ski, que visitaron las canchas de Portillo, Farellones y Osorno, de análogas características, durante el desarrollo de los últimos torneos nacionales de este hermoso deporte, allegando un elemento de juicio de indudable valor a la aspiración chilena de que la cancha de Portillo sirva de escenario al Campeonato Mundial de Ski de 1966.

De más está decir que la satisfactoria realización de este anhelo ofrecerá promisorias repercusiones tanto en el conocimiento físico de nuestro país como en el de sus favorables condiciones en cuanto a campo de atracción internacional deportiva y turística.

Para quienes avizoraron, con fe pujante y vigorosa, el magnífico porvenir que la naturaleza depara a nuestro país como centro propicio al desarrollo de los deportes invernales, la marca mundial comentada tiene el valor de una inestimable y justa recompensa.

LA REFORMA CONSTITUCIONAL:

Separación de los Poderes Públicos

La Constitución Política de 1925 tuvo por objeto restablecer nuestra normalidad institucional, ya que la Carta anterior, de 1833, estaba en el hecho abrogada desde el triunfo de la revolución de 1891. La suerte de las batallas de Concón y Placilla señaló un predominio arbitrario del Congreso sobre el Poder Ejecutivo, anulando su autoridad y supeditando a de los Ministros de Estado. La absoluta falta de organización de los partidos políticos impidió, durante 34 años, la aplicación de un régimen parlamentario eficiente, ya que bastaba que variara en pequeña escala la forma como se encontraban agrupadas las diversas tendencias que tenían representación en el Congreso, para que un voto de censura derribara el Ministerio. Pequeñas minorías decidían, en el hecho, la suerte del Gobierno, ya que su escisión de las fuerzas que lo apoyaban, para agregarse a las de la oposición, bastaba para que tales votos de censura prosperaran. Si no se hubiese tenido la cordura de mantener en sus cargos a los Subsecretarios, la administración pública se habría quebrantado seriamente. A menudo recayó en ellos la labor de gobernar al país.

Todo eso ocurría porque se había quebrantado el sistema de separación de los Poderes Públicos, que es consubstancial a todo Gobierno Republicano y Democrático Representativo.

La teoría de la separación de los Poderes consiste en la distinción de las tres funciones esenciales del Estado y su atribución a magistraturas diferentes, independientes entre sí, de tal manera que ninguna realice la que compete a otra, por estarle específicamente encomendada.

Hace ya veinte años que fue necesario modificar la Constitución de 1925, introduciendo en ella una innovación fundamental en la Administración del Estado. Si bien dicha Carta había corregido las corruptelas que hemos señalado y eliminado de nuestro ordenamiento constitucional disposiciones exóticas que les habían hecho posibles, como las leyes periódicas sobre impuestos y contribuciones, y fuerzas armadas, que entregaban al Ejecutivo a la discreción del Congreso, se consideraron insuficientes las normas constitucionales adoptadas sobre vigencia automática del proyecto de ley de presupuestos, en caso de no ser aprobado dentro del plazo de cuatro meses desde que lo presentara el Presidente de la República, y sobre iniciativa para el aumento de los gastos o para alterar el cálculo de entradas, que la Constitución reservó exclusivamente al Jefe del Estado. Las presiones de los gremios, que solicitaban mayores remuneraciones al Congreso, ejercitadas por intermedio de parlamentarios de las diversas colectividades políticas, no permitían mantener la estabilidad de los recursos fiscales. También conspiraban contra esa estabilidad las constantes solicitaciones de creación de nuevos cargos y empleos públicos. Todo ello determinó que en la administración de don Juan Antonio Ríos se aprobara una reforma constitucional que entregó la iniciativa de estas materias al Presidente de la República. Y como lo expresara el actual Mandatario en su histórico discurso pronunciado con motivo de la entrega del testamento político de don José Manuel Balmaceda, que hemos venido comentando, "el espíritu de esa reforma fue abarcar también los problemas previsionales y así se entendió hasta que asumiera la Primera Magistratura."

Como con razón lo recordara en esa oportunidad el señor Alessandri, los problemas económico-sociales son de tal complejidad, que es necesario tener conocimiento de un sin número de antecedentes y de datos para poder apreciar las consecuencias de orden financiero de los beneficios que se otorguen. Los parlamentarios no tienen el tiempo suficiente ni cuentan con los elementos de juicio necesarios para apreciar las consecuencias económicas y financieras de estas iniciativas. En Inglaterra misma, cuna y origen del régimen parlamentario, país quizás el único donde este sistema ha tenido pleno éxito, tampoco los Comunes abordan la solución de estos problemas. El tratadista don Alejandro Silva Bascuñán, en su tratado sobre Derecho Constitucional, recientemente publicado por la Editorial Jurídica, tomo I, pág. 280, transcribe unas interesantes explicaciones de un texto actualmente en uso en las Universidades inglesas sobre la forma como se desarrolla el control parlamentario por los Comunes, entre las cuales se lee: "La administración pública es materia técnica y el común de los miembros del Parlamento, aunque estén calificados para su tarea, no tiene a su disposición toda la información usada por los departamentos administrativos, ni la posibilidad de reunir tal información".

El juicio transcrito es especialmente válido en Chile, porque entre nosotros la administración del Estado es atribución exclusiva del Presidente de la República. Así lo establecen los artículos 60 y 71 de la Constitución Política y ésta es, base esencial de la organización de nuestros Poderes Públicos. Todo intento de abrogación de este principio resulta pernicioso, por vulnerar el principio de la separación de los Poderes del Estado.

Ahora bien, el sistema es frecuentemente afectado en forma indirecta, a través, como lo ha señalado el Presidente de la República, "del aumento de las remuneraciones del sector privado, con lo cual el Parlamento está obligando al Ejecutivo a tener que otorgar aumentos al sector estatal, que casi siempre son difíciles de financiar".

Es, también, consecuencia de estos mejoramientos al sector privado, de discutible constitucionalidad, el deber de soportar los mayores aportes fiscales a las Cajas de Previsión, cuyo financiamiento pesa en definitiva en el Ejecutivo, como consecuencia de las mayores remuneraciones al sector público, que esas iniciativas legales traen consigo. Y en general, cualquier orden de mejoramiento de beneficios previsionales se convierte, con frecuencia, en mayores compromisos para la caja fiscal, por consecuencia del desfinanciamiento que para esas instituciones significan.

Y es preciso tener presente que la administración del erario es función específica del Presidente de la República, como consecuencia directa de su deber de administrar el Estado.

Por ello es que sostenemos que, con el mejor propósito, estas iniciativas de ley resultan atentatorias al principio de la división de los Poderes del Estado. Por lo mismo, debe considerarse indispensable completar la reforma que a este respecto se efectuara en 1943 y que el actual Mandatario, consciente de sus deberes de mantener el financiamiento fiscal y la estabilidad en el costo de la vida, ha venido reclamando.

Atesoramiento internacional de oro

Por una coincidencia que, por el momento, puede considerarse como afortunada, la asamblea anual del Fondo Monetario Internacional, que en la actualidad se celebra en Washington, se desenvuelve paralelamente con las dificultades a que está dando lugar la reducida disponibilidad de oro y moneda extranjera que tienen los países de divisas blandas.

Esta situación les impide solventar con oportunidad los saldos a favor de los Estados Unidos, Gran Bretaña, Alemania, etcétera, en el intercambio comercial, lo que significa, en definitiva, restricciones en el movimiento de mercaderías, que afectan, en primer término, a los vendedores y, enseguida, a los adquirentes del exterior, que necesitan de estas mercaderías procedentes de las naciones avanzadas.

Se ha pensado que una solución para tales dificultades estaría en aumentar el precio del oro en los Estados Unidos, vale decir, una verdadera desvalorización del dólar; con ella se produciría un reajuste automático de las reservas del extranjero, que aumentaría las disponibilidades utilizables en la absorción de los saldos del comercio exterior.

Justifican su posición los partidarios de este sistema, señalando el hecho de que el comercio mundial, en el último decenio, ha subido desde 95.000 a 124.000 millones de dólares, en tanto que la producción de oro se mantiene en alrededor de 1.500 millones de dólares anuales.

Es bien difícil prever qué recomendación adoptará finalmente la asamblea del Fondo, pero, sin duda, habrá que buscar una salida adecuada.

Por este motivo, resulta de interés examinar, aunque sea sólo muy someramente, cuál es el destino que tiene la producción de oro en los países occidentales. Del equivalente ya mencionado de extracción anual de 1.500 millones de dólares, en épocas normales, los usos industriales consumen no más de 500 millones por año; los bancos centrales del mundo libre toman unos 700 millones y los particulares, que atesoran el metal en previsión de contingencias desfavorables, se apropian de unos 400 millones de estas entregas anuales.

Estiman los técnicos, que si los bancos centrales adquieren esos 700 millones con regularidad, no hay por qué preocuparse de la situación de las reservas; pero ocurre que, en la práctica, estas compras son bastante inferiores a esa suma, yendo al atesoramiento privado cantidades que, en algunos períodos, alcanzan a más de 800 millones de dólares. ¿No estaría en este rubro la posibilidad de solución para las dificultades actuales? ¿Qué se el Fondo Monetario otorgara una suerte de garantía eficaz para la emisión de obligaciones que tomaran los particulares, en vez de invertir sus disponibilidades en oro físico, liberando ese oro para que se cobcara en proyectos de aumento de la producción?

El oro metálico guardado en arcas privadas no gana intereses ni tiene empleo útil alguno. Es deber del Fondo tratar de que se ponga en acción esta inmensa disponibilidad financiera, con beneficio para todos, exportadores e importadores. Desvalorizar el dólar sería dar la razón a los atesoradores que verían incrementada su riqueza sin esfuerzo ni trabajo alguno, con lo cual se sembraría para que, en el futuro, a través de nuevos atesoramientos, se reprodujeran las estrecheces que hoy sufrimos, con ganancia para los egoístas que presionarían hacia nuevos envilecimientos de las unidades monetarias internacionales, a fin de lograr sus magros propósitos de incremento parasitario de sus riquezas.

G. L. —

Cuando papá se libra, por unos segundos, de los problemas del mundo, descansa sus nervios con el baile interpretativo de sus retoños John y Caroline, y les lleva mente el compás.

Escuela Presidencial

Dentro de algunos días, Caroline Kennedy cumplirá seis años de edad y hoy hace ocho días entró a su segundo año de escuela, después de graduarse de kindergarten en junio pasado.

Nada hay de extraordinario en esto si no fuera por el establecimiento en que se educa. Es único en el mundo, en su género, por estar situado dentro del Palacio Presidencial y porque tanto Caroline como los otros 24 alumnos y alumnas de este primer grado tienen libre acceso a las oficinas del Presidente de los EE. UU., John Fitzgerald Kennedy. Cuando la fuerte presión de los negocios de Estado decrece un tanto, y este tanto coincide con alguna hora de recreo del colegio, el bullicioso tropel entra en masa, y en un instante convierten la augusta sala en la pelería más importante de la historia.

La escuela de Caroline está "integrada". Hay un simpático negrito de seis años, Avery Hatcher, hijo de uno de los secretarios de prensa de la Casa Blanca. Hay clases cinco días a la semana y se efectúan en el solario, situado en el tercer piso de la famosa residencia. La vista que gozan los alumnos es espléndida. Ven hasta el Monumento a Washington, a cuadras y cuadras de distancia. Ven, igualmente, el inmenso prado donde aterrizan los helicópteros presidenciales que portan personajes importantes. Al Príncipe Felipe de Inglaterra, desde luego; al Presidente Alessandri; a Sukarno, de Indonesia, y en estos días, posiblemente, a Tito, de Yugoslavia. El patio de juegos está casi escondido bajo los árboles, a la izquierda del prado. Para entretenimiento y para ejercicios tiene resbalines, trampolines y una serie de barras de fierro por donde culebrea el exclusivo y privilegiado mocosaje.

A los del primer grado les suena la campana a las 8.45, para terminar a las 13.15, y a los del kindergarten —donde se tratan de instilar un algo de a los más pequeños y donde comienzan vamente a crear caos el heredero del cial, John Junior, de 3 años— a ra almorzar a las 12. Todos, los garten y los veteranos del primer van su paquetito con almuerzo y las desparraman, generalmente, en torio que fue de Abraham Lincoln cción para los del "kinder" es de anuales y para los del primer grado lares. Un poco carona es la con padres —republicanos, demócratas y protestantes, algunos— no resta enseñanza es buena, imparcial, además, supervisada por la nuera comiada señora Jacqueline.

La verdad es que esta única escuela lamente es supervisada por la Primera de la nación, sino que también da por ella en el año 1961. Empezaciones el año pasado y, en vista obtenido por los últimos del la señora Kennedy decidió inicia grado. Hay dos jóvenes profesoras Grimes y Elizabeth Boyd, ambas zas y graduadas de las mejores des norteamericanas.

El otro día, la Miss Boyd andando un lindo par de zapatos la molestaban. En uno de los versando con su colega Miss Grojo: "Estos zapatos me están muy bella y vivaracha Caroline, que vado con interés los llamativos quien, en esos momentos estaba profesora, le preguntó: "Olga, ¿cuándo tendré la edad suficiente ra poder usar esa clase de zapatos?".

DAR

Aniversario de "El Correo de Valdivia"

Acaba de cumplir 68 años nuestro colega "El Correo de Valdivia". Fundado en 1895, por David Osorio Cuéllar, pasó 30 años después a la Empresa Periodística LA NACION, en tiempos de Eliodoro Yáñez, que era a la sazón Senador liberal por la provincia de Valdivia. Ulteriormente, lo adquirió Ricardo Baraona, funcionario de LA NACION (y que más tarde volviera a ella como Gerente). El señor Baraona lo traspasó en 1933 a la Sociedad Periodística del Sur, recién formada en esa misma ciudad, y continúa actualmente como Consejero y Presidente del Consejo local.

Dirige actualmente este rotativo el joven periodista Osvaldo Yáñez Rivas.

En realidad, en el ambiente valdiviano flota un espíritu alentador y propicio para el desenvolvimiento del periodismo. No debe olvidarse que Camilo Henríquez, el padre de la prensa nacional, si no de toda la prensa latinoamericana, fue valdiviano. Sus sobrinos Rafael y Cosme Pérez de Arce Henríquez fundaron en junio de 1827 "El Valdiviano Federal" y de uno de ellos descienden Hermógenes y Guillermo Pérez de Arce, que hicieran brillante carrera en "El Mercurio".

Es interesante recordar que bajo los auspicios de la colonia alemana se publicaron no uno, sino, a ratos, simultáneamente dos diarios, en alemán, que se trenzaban en filudas polémicas. Muchos años existió en dicha ciudad un matutino, "La Aurora", que evocaba el nombre del primer diario patrio, tan vinculado por lazos de sangre a Valdivia.

Por "El Correo" pasaron grandes periodistas. Silva Román, el malogrado Mesa Bell. Un tiempo lo dirigió el escritor, Premio Nacional de Literatura, Fernando Santiván, que aún es su colaborador constante. Julio von Mühlenbrock se estrenó allí como reporter y llegó a ser su director, y, sentado ahora en el Senado de la República, sea acaso el periodista profesional que hiciera la más brillante carrera en la política, tan relacionada con aquella profesión.

La Sociedad Periodística del Sur, fundada en Valdivia, creció en forma que sus autores tal vez no soñaran. Edita también ahora "La Patria", de Concepción; "El Diario Austral", de Temuco, y "La Prensa", de Osorno. Su gerencia fue trasladada a la capital de Cautín, durante la guerra mundial, por motivos de la lista negra.

"El Correo" es uno de los veteranos de Chile. Durante su diario pregonar, de 68 años, ha visto nacer y fenecer muchos otros. Su fortaleza ha estado en sus dueños sucesivos, que supieron afrontar los problemas de tan diversa índole, más heterogéneos y difíciles que los de otras empresas, pero también ha radicado y radica en el brillo de sus colaboradores. Unos han sabido interpretar la opinión pública y, en sus años, el progreso agrícola, industrial y comercial, hasta el momento de lograr una tirada —desconocida en provincias— por su calidad y superar unos años a los otros. Podría decirse que la idea del deber estimulo al progreso ha tenido su cuna en la ciudad de los ríos, en sus páginas enfiladas y en sus pares de "El Correo" comenzaban a actuar. No es extraño, entonces, que el dramático evento del terremoto y "maremoto" de 1960, cuando aún no había luz eléctrica en Valdivia, viera "El Correo", sus máquinas por motores de emergencia, para abogar por un vehemente en pro de la información de los castigos de la naturaleza.

Hemos mencionado los aspectos económicos, pero en el espiritual e ideológico "El Correo" no ha ido en zaga. Siempre ha traducido la inquietud literaria, intelectual y científica. Algunos de los que antes esbozados bien pueden sugerir el calibre de los mismos.

Nos asociamos a los festejos parabienes que "El Correo" en su día, con la íntima satisfacción de poder recordar los tiempos que fuera el hermano de LA NACION. Pero, ¿por qué se el vínculo de la amistad?

LIBROS Y AUTORES:

Sady Zañartu: El Tile Vallejo y sus Cuentos

Quienes admiraron "La sombra del Corregidor", novela aparecida hace años, no hubieran podido adivinar que Sady Zañartu apartaría de su predilección literaria la imagen de nuestros días coloniales. Parecía dichoso en ellos. Se le sentía incomparablemente capaz de revivirlos, de traerlos con su ritmo exacto y su color hasta las páginas de otras novelas y muchos hermosos cuentos. Pero un escritor inquieto, ansioso de renovarse, no permanece a gusto en el campo de sus mejores éxitos. Necesita aventurarse por nuevos caminos, reorganizar sus preocupaciones, ir en busca de tiempos y personajes diferentes.

De esta manera, el gran novelista de nuestra época colonial quiso mostrar otros aspectos de su actividad de narrador. Viajó mucho por Chile y por el extranjero, conoció paisajes y hombres que le incitaron a abordar géneros que no le eran tan familiares como el de la novela. Así, un buen día, publicó "Chilecito", libro de cuentos que nadie ha olvidado. Enseguida quiso captar los secretos de la biografía novelada, y escribió una interesante obra sobre doña Javiera Carrera. Por esos mismos años entregó al público "Santiago. Calles viejas", una obra agotada que merece reedición. En ella se cuenta la historia pintoresca, memorable, de cada una de las calles principales de nuestra ciudad.

Hasta entonces, la actividad del escritor estuvo estrechamente relacionada con los archivos, con los documentos, con antiguas memorias. Pero sus propios recuerdos comenzaron a estimularle. A menudo pensó en su infancia, en la gente que atrajo su atención, en las tierras natales del norte. De este modo sorprendió a todos con un libro a veces extraño, de fuerte colorido, lleno de evocaciones de muy vivo interés. Nos referimos a "Mar Hondo".

El norte y los viejos papeles que cuentan hechos ignorados, típicos, entretenidos, siguieron interesándose profundamente. El escritor estuvo largo tiempo silencioso. Hubiera podido creerse que había abandonado la literatura. Esto no es ni será nunca posible en un escritor que, como Sady Zañartu, le ha entregado lo mejor de su vida. Y la demostración palpable de que no la ha abandonado está en este nuevo libro: "El Tile Vallejo y sus cuentos".

Con aguda mirada ha descubierto en tierras de Copiapó, y en los últimos años del siglo pasado, a un personaje que no permite que un buen narrador quede, ante él, cruzado de brazos, inactivo. Tile Vallejo es un hombrecillo que dio que hablar en otros días y tiene vida suficiente como para que hoy no se le considere un personaje enteramente difunto.

Así lo describe: "Era Cayetano Vallejo, sonaje destinado a ser relato de los malandrines perdularios. Se jugaba, hablaba de política, de minas, de amoríos, de intervención truhanesca, agradables las tertulias guitarreos y aunque nombre se adentra en los daños coloniales de la ciudad de Copiapó, en el mundo chañarcillano y en las turas se mantienen hasta la finza de siglo".

Esta obra la subtitula Zañartu: "Vida del hombre piapino". En realidad, es la de un granuja de lomo, hecho para el engaño, la estafa, para la vida absurda, para la vida ocupada y marrullera de gente candorosa y aparentemente respetable, el Tile siempre su presa. No obstante, capa travesura inesperada no trame diligentemente, cute sin vacilaciones, que, apenas se le descubrir, se sepa de antemano su presencia traerá el rato a la víctima algún poca risa a los burlados.

Sady Zañartu ha recurrido sobradamente a su lencio. Y lo hace con gado. Y lo hace con humor, en compañía de truhán que posee la destreza para animar las manas de un libro.

Hernán del

NO ES FACIL SER DEMOCRATA

La señora Ana Gómez de Asenjo —dama ilustre fallecida hace pocos meses— acostumbraba decir que una de las cosas más difíciles que había en la vida era ser buen cristiano... Yo creo que esa mujer superior tenía razón; pero no toda la razón. Más difícil que ser buen cristiano es ser buen democrata. Miren, sin ir más lejos, lo que está sucediendo en Centro América: dos Presidentes constitucionales arrojados del Mando Supremo, antes de enterarse una quincena!

Terminados los dólares de la Alianza para el Progreso, ipso facto se terminó, también, en el pecho de los militares dominicanos y hondureños, su "culto" por la Constitución y la ley...

Sí, no hay dudas..., ¡es difícil ser democrata en tierras calientes!

BIONDO CHINESCO

CANCION MEXICANA

La cucaracha,
la cucaracha,
ya no puede caminar
porque Nikita
y porque Mao
han partido en dos al FRAP...

HEROES AJENOS

Es sabido que los rusos tienen el "hobby" de querer adueñarse de la primacía de los inventos habidos en el mundo. Desde este punto de vista enciclopedias rusas nos dan por morirse de la risa: Descubrimiento de la primera máquina voladora, al de los rabdomantes, todo ha sido el producto de la imaginación creadora de los nietos de Iván el Terrible. Pero Dios castiga, aunque a palos; y con la vara que mides será medido: ahora resulta que los chinos afirman ser los únicos verdaderos discípulos de Lenin. Y así como otras cosas, no sería raro que el compatriota Mao reclamara ser exhibida al lado de algún viejo monumento —nunca— la momia de Vladimir Ilich.

[SING FU SH

...rat hablará hoy ...dos reformas

El candidato presidencial independiente, Jorge Prat, hablará hoy, a las 19.30 horas, en la Quinta Carroza, ubicada en la Avenida Recoleta. Se referirá a dos temas: 1) Reformas de la Previsión; y 2) Reformas a la Constitución Política del Estado.

...ta Partido Liberal

La Asamblea de la Tercera Comuna del Partido Liberal, hará reunión para las 19 horas de hoy, en su local de calle Libertad N.o 574.

F. D. de la Cía. de Electricidad se reunirá hoy

Esta tarde, a las 19 horas, se reunirá el Frente Democrático del personal de la Compañía Chilena de Electricidad, en Catedral N.o 1111, para tomar acuerdos relacionados con la activación de la campaña presidencial del senador Julio Durán. Concurrirán a esta reunión, el generalísimo de la campaña radical, Jaime Tormo; el senador Angel Faivovich; y el diputado Carlos Morales Abarzúa.

Congreso Universitario DC habrá en Valparaíso

Mañana, a las 16 horas —informa el Comando de la candidatura presidencial del senador Frei— se inaugura el Congreso Nacional Universitario Democrata Cristiano, en el Auditorio Municipal de Valparaíso (Playa Ancha). El torneo se clausurará a las diez horas del domingo en el Teatro Condell.

El Comando añade —entre otras actividades de esta candidatura— que la secretaría provisional del PAL funciona en Bandera 140 K., oficina 601. Teléfono 69465.

DOS ASPECTOS de la visita que el abanderado presidencial del Frente Democrático, senador Julio Durán, efectuó ayer a los talleres, sala-cuna y otras dependencias de Establecimientos Rudoff. Los planteamientos de Durán fueron entusiastamente aplaudidos por empleados y obreros.

"Me atacan porque soy de origen humilde y he creado industrias", dijo Julio Durán

Continuando sus visitas a industrias de la capital, ayer habló ante los empleados y obreros de Establecimientos Ruddoff.— ¿Por qué sólo se preocupan del candidato que tuvo una carnicería, y no del que comerciaba en bares lácteos?

Trescientos obreros y empleados, hombres y mujeres, de la firma "Establecimientos Ruddoff S. A.", aclamaron ayer al senador Julio Durán, e hicieron suya su candidatura a la Presidencia de la República. Invitado por el personal de esa industria, el señor Durán llegó a los talleres y fábrica de calle Salvador Sanfuentes 2853, siendo recibido por la presidenta del Sindicato Industrial, Rosa Canales, y demás dirigentes sindicales de la industria, como también por los ejecutivos de la firma.

Durán recorrió detenidamente los talleres y demás repartiones de Establecimientos Ruddoff, y se detuvo a conversar con las obreras que en esos momentos terminaban su trabajo. Al entrar a cada pabellón, el candidato a la Presidencia de la República, del Frente Democrático, era recibido con aplausos por las obreras y empleados, que lo vivaban como futuro Presidente de Chile. Un aspecto especialmente emotivo del recorrido por la fábrica, fue la visita que el senador Durán hizo a la sala-cuna de la industria, en la que en cómodos dormitorios y comedores son cuidadas con esmero las guaguas de las obreras y empleadas, bajo la tuición de un médico pediatra y la atención directa de la enfermera Elba García, y de un grupo de auxiliares.

El personal se reunió en uno de los pabellones de la industria, donde el candidato fue saludado, en nombre de todo el personal, por el vicepresidente de la firma, señor Fernando Gualda.

PLANTEAMIENTOS.— Al serle ofrecida la palabra, Durán empezó diciendo que, antes de asistir a concentraciones de los partidos que han proclamado su candidatura, había querido tomar contacto personal, tener un cambio directo de ideas, con los trabajadores de Chile. Este propósito lo está cumpliendo, y seguirá visitando las industrias, en la capital y a lo largo de todo el país, para que los obreros y empleados conozcan, por sus palabras, lo que piensa, y sus puntos de vista sobre los diversos problemas de los asalariados y de la economía nacional, y no por la versión deformada que dan los adversarios de su candidatura.

Enseguida dijo que al regresar de su reciente jira al extranjero, lo ha hecho reiterando su convicción de que no existen fórmulas que se puedan importar para aplicarlas al desarrollo de nuestro país. Ni el "milagro alemán", ni los métodos italianos, ni los de Rusia Soviética, ni los de Cuba, como tampoco los de Estados Unidos, pueden aplicarse en Chile, país que tiene una mentalidad propia y cuyo pueblo tiene características definidas. Las soluciones para Chile deben salir de nuestro propio esfuerzo, de sus hombres y mujeres, lo que no significa que no necesitemos apoyo crediticio extranjero; pero el avance y desarrollo de nuestro país debe ser producto de nuestra labor y de nuestra mentalidad democrática.

Agregó el senador Durán que tanto los frapistas como los democratacristianos, en sus anhelos de perjudicar los esfuerzos del candidato presidencial del Frente Democrático y de los independientes en favor de las reivindicaciones populares, traten de presentarlo como "reaccionario" y como un hombre de origen humilde. Y este origen humilde, dijo, el haber sido, cuando estudiaba, obrero de molino, pintor de casas, haber tenido una carnicería, con lo cual pudo formarse, es un orgullo para él. Es cierto que tenía y trabajaba personalmente en una carnicería, lo que es una ventaja porque así pudo conocer totalmente el agudo problema de la carne; pero, otro candidato presidencial, tuvo, sin trabajar en ellos, bares lácteos, es decir, comerciaba con otros productos de la ganadería. Y en cuanto a lo de "reaccionario", lo dicen porque ha organizado industrias, en las cuales miles de personas han puesto su fe en ellas, como INFORSA (Industrias Forestales S. A.), en la cual, mediante el sistema de capitalismo popular, 25 mil accionistas han reunido 28 mil millones de pesos, que están dando vida a una actividad que pronto será capaz de colocar 60 mil toneladas de papel de diarios en Argentina, Brasil y otros países, a cambio de alimentos, medicinas y maquinarias para el bienestar de nuestro pueblo.

Después expresó el señor Durán, que aunque en todas las anteriores industrias que ha visitado, había tenido el placer de ser presentado por dirigentes obreros, en esta ocasión era un honor que lo hubiera hecho don Fernando Gualda, un hombre que después de haber prestado grandes servicios al país y haber jubilado, acepto volver a dirigir la Empresa de los Ferrocarriles del Estado, en la que puso todo su talento para hacerla progresar y para trabajar por el bienestar de obreros y empleados. Y ahora, este hombre excepcional, no satisfecho con todo lo que ha hecho por el país, vuelve a poner sus esfuerzos para el mayor desarrollo de la industria privada.

Se extendió, enseguida el señor Durán, sobre la necesidad de plantear el desarrollo en libertad, y dio a conocer pormenores de la entrevista que tuvo en Roma con el Papa Paulo VI. Pontífice que concordó totalmente con él al expresarle que el progreso y bienestar de los pueblos hay que acelerarlo, pero nunca por medio de revoluciones que sólo traen deterioros y violencia. El Papa confirmó el pensamiento que tiene la democracia chilena sobre la Iglesia y la política, al afirmar que, "La Iglesia no debe actuar en materias políticas y los sacerdotes que lo hagan, están contra la Iglesia". Sobre estos aspectos religiosos, el señor Durán dijo que todos conocen su amplia tolerancia, y que en esto sigue el camino de los Presidentes Pedro Aguirre Cerda, bajo cuyo Gobierno se celebró el más grande Congreso Eucarístico en Santiago: Juan Antonio Ríos, que dejó un Cardenal a Chile, y Gabriel González Videla, que hizo posible la multiplicación de las escuelas particulares.

Al término de su discurso, el señor Durán agradeció el apoyo que se le brindaba y expresó la seguridad que tiene que, con la ayuda de los obreros de Chile, llegará a la Presidencia de la República, para realizar el programa de la democracia chilena.

Sesión constitutiva celebra la Cámara el martes próximo

La Cámara de Diputados ha sido citada para las 16 horas del próximo martes, 8 de octubre, con el objeto de celebrar su sesión constitutiva correspondiente a la legislatura extraordinaria convocada por el Presidente de la República, a partir del 19 de septiembre último.

En esta sesión, la Cámara designará los días y horas de sus sesiones ordinarias y señalará el día de cada semana reservado exclusivamente al trabajo de sus Comisiones Permanentes. Además, se dará cuenta de la Tabla para las sesiones ordinarias y del personal que formará los Comités de los Partidos.

SENADOR DURAN... (De la 1a. página)

modificación constitucional respecto a esta materia, ni de ninguna que se vincule a las normas por que se rige la elección de un Jefe del Estado.

El señor Durán señaló que declarado así, definitivamente, un asunto que venía causando suspicacias sin fundamento, del que nacieron problemas en la conciencia de los "democratas", se hacía cargo personalmente de la dirección de los trabajos de su candidatura.

Dijo que comprendía la posición espiritual de los chilenos que deseaban la reelección del Presidente Alessandri, en atención a la labor realizada, pero que disipadas definitivamente todas las dudas, los demócratas volverían a formar filas junto a su candidatura, que asegura la continuación de una obra fecunda en beneficio del país.

Dijo que cuando a las reformas constitucionales, materia tan actual, y sobre las cualidades del Presidente Alessandri ha emitido un juicio y anunciado "tener pronto envío al Congreso, no ha hecho merecido en varios oportunidades mi preocupación, "eso", me hace varios años. He expresado mis anhelos en ponerme a la cabeza de un urgente movimiento. Pero no cabe duda de que ninguna reforma constitucional de urgencia puede ponerse en marcha, al previamente no se ha creado un ambiente de opinión pública que las respalde. "Tengo el convencimiento de que ese ambiente se ha formado y que hay una amplia mayoría nacional que comprende que la Constitución Política sea puesta al día frente a las múltiples necesidades económicas y sociales que la hora presente hace urgente. Pondremos todas nuestras energías al servicio de la gran causa de Chile, y espero tener la oportunidad, como la tendrán todos los parlamentarios cuando S. E., las envíe al Congreso Nacional, de conocerlas, estudiarlas en profundidad, cotejarlas con nuestros anhelos, aprobarlas, rectificarlas o ampliarlas. Se hace indispensable contar con Poderes Públicos ágiles, eficaces, descentralizados y prestigiosos, que permitan el aceleramiento de un proceso que es indispensable para Chile".

El senador Julio Durán, dejó luego claramente establecido que el señor Gabriel González Videla, sigue siendo presidente del Frente Democrático y que cuenta con la plena confianza de los jefes de los partidos que lo eligieron y que aún cuando reglamentariamente él no tiene participación en las resoluciones soberanas de esas colectividades "yo reitero mi absoluta confianza en la persona del presidente del Frente Democrático".

Refiriéndose al movimiento que busca firmas para una reforma en la que el señor Durán está de acuerdo, dijo, que a su juicio tenía como finalidad el que el país conozca el respaldo que esos anhelos tienen y se mostró complacido por esa actitud.

Tocante a la declaración del señor Jorge Prat, según la cual el Jefe del Estado sería "un prisionero del Frente Democrático", el señor Durán dijo:

"Esta declaración formulada por el señor Prat es grave, mente irrespetuosa contra el Primer Mandatario y, además, demuestra que el señor Prat, no obstante sus conversaciones con S. E., no ha logrado nunca captar su firme y clara voluntad. El señor Alessandri ha tenido siempre una misma posición; en consecuencia, suponer que sobre él, sobre su voluntad soberana e independiente, se hayan ejercido presiones por partidos políticos, es inferirle al Jefe del Estado una grave y gratuita ofensa. La declaración del señor Prat implica desconocer la clara y recia personalidad del Presidente Alessandri".

El señor Durán informó luego que en el curso de la próxima semana se nombrarían nuevos personeros en los comandos de su candidatura, ante el exceso de trabajo que tienen actualmente sus más próximos colaboradores.

Comentó luego las reformas constitucionales más urgentes, y respondiendo a algunas preguntas, condenó todo golpe militar como los registrados recientemente en dos países del continente. Expresó que está contra todos ellos y señaló que en casi todos los casos, bajo el disfraz anticomunista de esos golpes se ocultan sólo ambiciones personales.

"Yo estoy contra el comunismo —dijo— precisamente por lo que significa atentar contra las normas de la convivencia democrática. Soy demócrata y anhelo una vida con libertad, un régimen en el que todos los hombres puedan desenvolverse con plenitud y dignidad. Estoy contra todas las dictaduras cualquiera que sea su color".

Aldea campesina visitará en en Arauco Misión de California

Con destino a Talcahuano y Arauco viaja mañana la Directora del Instituto de la Vivienda Rural, Amelia Balmaceda, acompañada del Fiscal de la institución, Ernesto Balmaceda, y de la Visitadora Social Jefe, Mercedes Ureta.

En Talcahuano visitarán la Población "Leonor Mascayano" para imponerse de sus problemas y solucionar entrega de títulos de dominio. En Arauco esperarán a la misión del Estado de California para visitar la aldea campesina "California". La misión hará entrega de un pabellón norteamericano y algunos obsequios enviados por el Gobernador del Estado de California.

Bases para otorgar la concesión de arrendamiento del Torreón "Victoria"

Llámase a propuestas públicas para entregar en concesión, en el Cerro "San Cristóbal", el Torreón "Victoria" (antes Observatorio "El Salto"), para transformarlo en hostería, la que tendrá, además, derecho exclusivo de atención en las piscinas que se construyen en sus inmediaciones.

Los postulantes deberán atenerse a las siguientes bases:

1º— Plazo de la concesión: 10 años.
2º— Fijación de canon mensual de arrendamiento, reajustable anualmente conforme al alza del costo de la vida que determine el Banco Central de Chile.
3º— Indicación de las mejoras que ejecutará en el local para habilitarlo para su nueva destinación. Dichas mejoras deberán ser aprobadas por la H. Junta de Vigilancia.
4º— Los postulantes deberán acompañar certificado de idoneidad expedido por la Dirección de Turismo y certificado de responsabilidad financiera otorgado por institución bancaria o equivalente.
5º— Los postulantes aceptan las disposiciones legales y reglamentarias que rigen para la administración del Cerro San Cristóbal, o que dicte el Ministerio del cual depende.
6º— Al término de la concesión, todas las mejoras pasarán a dominio fiscal, sin indemnización de ninguna especie.
7º— El Gobierno puede declarar la caducidad o resolución de la concesión en caso que el beneficiario o contratante no cumpla con las obligaciones contraídas, perjudique gravemente a la Repartición, atente contra la Ley, la moral o las buenas costumbres, o infrinja las listas de precio aprobadas por la Junta de Vigilancia, sin indemnización de ninguna especie.
8º— Las propuestas se abrirán el día 24 de octubre, en el Gabinete del señor Subsecretario del Ministerio del Interior, a las 16.30 horas, y ante los interesados que asistan. El Ministerio del Interior se reserva el derecho de rechazar todas las propuestas o aceptar la que más convenga a los intereses del Servicio.

Bases y antecedentes se pueden solicitar en las oficinas de la Administración del Cerro San Cristóbal, ubicadas en Pío-Nono N.o 468 (frente a la Estación del Funicular), o al teléfono 370514.
Los interesados que no residan en Santiago podrán remitir las propuestas al Administrador, por carta certificada.

Jorge de la Cruz Toledo
ADMINISTRADOR

LA INDUSTRIA VITIVINICOLA Y SU DESARROLLO ESTUDIARAN EN JORNADAS

Son patrocinadas por el Instituto Agrícola de Asistencia Técnica.

El Instituto Agrícola de Asistencia Técnica —AGROSERVICIO— ha organizado la presentación de las "Jornadas Vitivinícolas", que tendrán por objeto dar una visión amplia de esta industria nacional, orientada especialmente a preparar a los productores hacia el Mercado Latinoamericano.

Las Jornadas, que se realizarán del 15 al 17 de octubre, ambos días inclusive, serán dirigidas por el Director de Agroservicio, Ricardo Ossa Undurraga, y actuarán como expositores los ingenieros agrónomos enólogos, Roberto Infante y Gabriel Infante.

Tendrán un sentido enteramente práctico, a fin de que los productores puedan confrontar sus experiencias y puntos de vista y, en base a ellos, formular una política vitivinícola adecuada a las actuales circunstancias de la industria frente al Mercado Común Latinoamericano.

La comercialización del vino dentro de sus distintas modalidades y etapas será considerada en forma especial, así como los créditos y los sistemas que en este sentido están operando en el país. El estudio del mercado interno, la tendencia del consumo bebidas competitivas, la presentación del producto, el estudio de sus envases y todos aquellos aspectos que miran a una comercialización más eficiente, serán objeto también de un estudio acucioso.

Para dar el panorama más completo posible, se hará un análisis de la viticultura latinoamericana y de los mercados externos, tanto latinoamericanos como europeos y norteamericanos y de los países de la esfera socialista.

PROGRAMAS PESQUEROS DEL NORTE IMPULSARA UNA COMISION TECNICA

Introducirán nuevo sistema estadístico para producción industrial.

Los programas pesqueros que el Ministerio de Agricultura está desarrollando en el norte del país, impulsará una comisión que realizará una jira por esa zona y que estará presidida por el ingeniero agrónomo, Fernando Mujica, Director del Departamento de Pesca y Caza, e integrada, además, por el ingeniero civil, Carlos Esquivel, y el técnico pesquero, Alberto Schifferli.

La inspección abarcará, entre otros, la introducción de un nuevo sistema estadístico de pesca y producción industrial pesquera, realización del censo general de barcos pesqueros, registro nacional de capitanes de pesca, inspección de las nuevas plantas de harina de pescado en construcción, e instalación de un laboratorio de control sanitario de harina de pescado.

Conforme a los planes del Ministerio, las Inspecciones Zonales de Pesca y Caza de Arica a Iquique, serán dotadas de los elementos necesarios para confeccionar los sistemas estadísticos en uso, y colocarlos a nivel del extraordinario desarrollo de la industria de harina de pescado en esas zonas.

La instalación del Laboratorio de Control Sanitario de Harina de Pescado permitirá acelerar la exportación de grandes contingentes de dicho producto, con el consiguiente beneficio para la industria.

Recibe Premio Reifschneider

Con un acto efectuado en los salones de la firma Alfred Reifschneider, de Agustinas 3151, se dio término a uno de los cursos de perfeccionamiento del personal de los servicios de Registro Civil e Identificación. En la ceremonia, que contó con la asistencia del Subsecretario de Justicia, Jaime del Valle, y del Director de dichos servicios, Fernando Montaldo, se hizo entrega a los mejores alumnos de los premios donados por la firma Reifschneider. A la ceremonia concurrieron también el Director de los cursos y Jefe del Gabinete Central, Juan Las Heras, el Inspector-Visitador Andrés López de Ibarra y funcionarios profesores. En el grabado, Alfredo Reifschneider hace entrega a la alumna María Angélica Echonez, del primer premio consistente en una cámara fotográfica. Otros alumnos que obtuvieron el segundo y tercer premio, fueron María Quinteros y Fernando Fortin.

RADIO HUNGRIA LIBRE

SZABAD MAGYARORSZAG RADIO

Desde el 6 de octubre, todos los domingos a las 11.30 hasta las 12 horas irradia su programa cultural e informativo en Radio Cooperativa Vitalicia en onda larga, onda corta y onda de alta frecuencia modulada.

Movimiento Cristiano celebrará hoy el Día del Empleado

Hoy se celebra el Día del Empleado, con una misa que oficiará a las 19 horas, Monseñor Gabriel Larrain, Vicario General del Arzobispado de Santiago. Este Día fue instituido por el Movimiento Cristiano de Empleados, que agrupa a todos los que trabajan apostólicamente en sus respectivos ambientes, bajo la autoridad eclesiástica, por iniciativa de los trabajadores del Banco del Estado.

FUERZA AEREA DE CHILE
DIRECCION DE AERONAUTICA

PROPUESTA PUBLICA Nº 5 "C"

Se llama a PROPUESTA PUBLICA para la construcción de una bodega para el almacenamiento de stock de equipos electrónicos y accesorios en el Recinto de la Fuerza Aérea, ubicado en Lo Prado - Barrancas.

Bases y Especificaciones Técnicas se entregarán solamente a profesionales y Contratistas inscritos en los Registros de la Dirección de Aeronáutica y en el Departamento de Construcciones de la Fuerza Aérea, y durante los días 8, 9 y 10 de octubre de 1963, en el Departamento Control y Adquisiciones, Galería Antonio Varas N.o 1128, sexto piso.
Las PROPUESTAS se abrirán en la Oficina del señor Director de Aeronáutica, el día 17 DE OCTUBRE DE 1963, a las 11 horas.

EL DIRECTOR.

EL MIERCOLES 2 del presente, a las 6.30 P. M., con asistencia de numeroso público se efectuó el Sorteo auspiciado por los prestigiosos Vinos Viú. Al acto efectuado en el establecimiento, en Pintor Ciccarelli 235, concurrieron también los propietarios de la firma señores Miguel y Agustín Viú y el Notario del Departamento Pedro Aguirre Cerda, don Gustavo Montero. El Concurso contaba con un primer premio de 500 mil pesos; y para tener derecho a participar en el concurso había que canjear diez fichas por un cupón. El primer premio, los 500 mil pesos, lo obtuvo el señor Julio León, residente en Guillermo Marín 2862, casa D. Otros premiados fueron las siguientes personas con los premios que se indican:
10.574 José Osorio, San Francisco 1903, 1 Garrafa Gran Vino; 00.324 Eliana Galiardo, Tacora 2541, 6 Viejo Amigo; 11.639 Alejandro Allel Allel, Portugal 1085, 1 Garrafa Gran Vino; 01.007 Luis Célis, Rodrigo de Araya 699, 24 El Huasito; 00.127 Raúl Toro Duarte, Maiaraúco-Melipilla, 1 Garrafa Gran Vino; 02.504 Mercedes López Rojas, Amor 14, 6 Viejo Amigo; 11.287 Roberto Cáceres, Cerro Blanco, Reb. Leal 244; 1 Garrafa; 12.415 Rosa Manzo, Constancia 2574, 24 El Huasito; 12.037 Irma Rojo, San Joaquín 500, 1 Garrafa; 00.758 Carlos Fernández Rojas, Estrella Polar 149, 6 Viejo Amigo; 00.116 Humberto Alarcón F., Melipilla, 1 Garrafa; 10.397 Rosa Jeres, Parcela 11, Santiago, 24 El Huasito; 00.354 Luis Hernández, Francisco de Viliagra 5843, 1 Garrafa; 10.907 Zulema Espinola, San Roque, San Felipe, 6 Viejo Amigo; 10657 Matilde Zamorano de M., Negales 696, Los Leones, 1 Garrafa; 10.617 María Arnés, San Pablo 2314, 6 Viejo Amigo; 11.957 Olguita Villarroel, 2 Poniente 3693 D 13, 24 El Huasito; 00.838 Jorge Morales G., Rosas 1615 casa 17, 6 Viejo Amigo. En el grabado un aspecto del Sorteo.

DIRECCION DE INDUSTRIA Y COMERCIO

PROPIEDAD INDUSTRIAL

MARCAS solicitadas entre el 12 al 25 de septiembre, inclusive.

Clase 4.—Metales, ferrajería, ferretería.— "CASTILLO", "ACIN", "INEIN".

Clase 7.—Piedras elaboradas, cementos, cales, yeso.— "MULTIBLOC", "MURIBLOC", "MODUBLOC", "AISLABLOC", "SUPERBLOC", "EXTRABLOC", "ORNABLOC", "DUROBLOC", "DECORBLOC", "VIBROBLOC" "VIBROMULTIBLOC", "INDUBLOC", "ACIN", "INEIN".

Clase 12.—Caucho, gutapercha, corcho.— "SPUWORON", "VIBRAM".

Clase 19.—Aceites y grasas lubricantes y para pintura.— "STOP", "INTERGRAS".

Clase 20.—Adhesivos, pintura, barnices, pastas. — "TONY", "CRC", CONRECOR", "TERMODUCT", "AMERICAN COATING".

Clase 21.—Jabón común y preparaciones para lavar y limpiar.— "LAKITA".

Clase 29.—Máquinas de coser, tejer, hilar, etc.— "MAGNEDRAFT".

Clase 30.—Aparatos de servicio higiénico y aseo, planchas.— "LA PERFECTA".

Clase 34.—Refrigeradores, filtros, extinguidores de incendio.— "GIGLER".

Clase 36.—Maquinaria y vehículos.— "MAAG ZURICH", "STOP", "TENSA", "TRANSPAR".

Clase 40.—Recipientes de madera, cartón, papel, etc.— "SOPLARIN", "RILSAN", "ORGANICO", "ORFINCO", "ORFINICO", "BELLAPLAST", "SOPLARIL".

Clase 41.—Recipientes de vidrio, porcelana, loza, etc.— "SOPLARIN", "RILSAN", "ORGANICO", "ORFINCO", "ORFINICO", "BELLAPLAST", "SOPLARIL".

Clase 42.—Muebles metálicos y de madera.— "TIGRE", "MACSA".

Clase 43.—Hilos, hilados, cordeles.— "SABOL", "BELEN", "TEVIENE".

Clase 45.—Telas y tejidos.— "TIGRE", "MANUTEX", "SABOL", "TEVIENE".

Clase 47.—Ropa de vestir.— "TIGRE", "FIVE BROTHERS", "PROVIDENCIA", "B. B.", "POLTEX", "MANUTEX", "SABOL", "RUN RESIST", "RUN PROOF", "SIMONE DE LILLE", "SAN REMO", "ESBELTA", "ELITE", "SUGBET", "GATO".

Clase 50.—Calzado.— "VIBRAM", "CALLEJA".

Clase 57.—Productos de perfumería y para el tocador.— "ALLERGIMIST", "MARFIS", "MUSKONIA", "SOFT-STAY", "ANTOFAGASTA", "LA PORTADA".

Clase 59.—Grasas comestibles.—"LA MADRILEÑA", "BUENOS AIRES", "TRONCONI", "MEZZADRI", "HALCON", "PRAGAL", "IGAR", "INTERGRAS" "VIEYTES".

Clase 63.—Harinas, fideos, pan.— "LA CASERA".

Clase 64.—Conservas alimenticias no dulces.— "SOPLARIN", "RILSAN", "ORGANICO", "ORFINCO", "ORFINICO", "BELLAPLAST", "SOPLARIL".

Clase 65.—Té, café, yerba mate y productos similares.— "SOPLARIN", "RILSAN", "ORGANICO", "ORFINCO", "ORFINICO", "BELLAPLAST", "SOPLARIL".

Clase 66.—Galletería, pastelería, confitería, postres, jarabes.— "SOPLARIN", "RILSAN", "ORGANICO", "ORFINCO", "PATIO", "POLEO", "MAPOCHO", "ORFINICO", "BELLAPLAST", "SOPLARIL".

Clase 67.—Alimentos especiales para niños y enfermos.— "SOPLARIN", "RILSAN", "ORGANICO", "ORFINCO", "DIETASAN", "ORFINICO", "BELLAPLAST", "SOPLARIL".

Clase 68.—Bebidas analcohólicas, helados.— "SOPLARIN", "RILSAN", "ORGANICO", "ORFINCO", "EL PEHUENCHE", "PATIO", "ORFINICO", "BELLAPLAST", "SOPLERIL".

Clase 69.—Vinos y bebidas alcohólicas.— "CORRAL VIEJO", "SOPLARIN", "RILSAN", "ORGANICO", "ORFINCO", "ARRAYAN 2 etiquetas", "POLAR", "CRILEAN RIESLING - ISMAEL TOCORNAL", "CHILEAN BURGUNDY ISMAEL TOCORNAL", "ANDRES EBNER TESCHER", "LOS CARDENALES", "GRAN FAMILIA", "BLACK ARCHER", "RED ARCHER", "ORFINICO", "BELLAPLAST", "SOPLARIL".

Clase 70.—Alimentos especiales para aves y para animales.— "SOPLARIN", "RILSAN", "ORGANICO", "ORFINCO", "ORFINICO", "BELLAPLAST", "SOPLARIL".

Clase 71.—Cigarros, cigarrillos y tabacos.— "SOPLARIN", "RILSAN", "ORGANICO", "ORFINCO", "ORFINICO", "BELLAPLAST", "SOPLARIL".

Clase 72.—Aparatos y artículos deportivos, juegos y juguetes.— "SOPLARIN", "RILSAN", "ORGANICO", "ORFINCO", "COLE", "ORFINICO", "BELLAPLAST", "SOPLARIL".

Clase 74.—Telas y ropa impermeables, zapatillas de goma.— "SOPLARIN", "RILSAN", "ORGANICO", "ORFINCO", "ORFINICO", "BELLAPLAST", "SOPLARIL".

Clase 75.—Medicinas y productos químicos y farmacéuticos.— "TONY", "STENDIN", "DRYSONEX", "GLINT", "POLIVIMINEROL", "CERVANTAL", "FLUORAC", "FLUORAVIT", "MENSOPREN", "VESTAMID", "ALLERGIMIST", "MUSKONIA", "DALPAC", "ZEECON", "SENIOVITA", "SENSINERV", "RADISTON", "LINFOZIL", "RASANOL", "CRONOCARD", "DIETIL", "THELMESAN", "BOVIZOLF", "ACTOL", "ANTUSSIN", "SILPLOMIN", "LENTOSONA", "METEORIN", "NEX", "ESPASMONEX", "OFTASIL", "OFTAVIRIN", "AHSI", "ALEGROL", "ANTIDOL", "CEVA", "CONFIAL", "DELUNO", "DOLEX", "EFICAL", "ELAS", "EXITOL", "GUSTOL", "IOKITO", "KEGOL", "KITOL", "KOMONO", "KURAL", "MARAVIL", "MOMENTOL", "OPTIMAL", "PRESUROL", "PRONTOSAN", "REGIOL", "SABROL", "SANIDOL", "SIKITA", "SIMPLEX", "SINDOL", "SINIGUAL", "SUPEROL", "TIDO-TADO", "YAPASO", "ZANATOD", "ZEVA".

Clase 77.—Instrumentos y útiles médicos.— "SOPLARIN", "RILSAN", "ORGANICO", "ORFINCO", "ALLERGIMIST", "ORFINICO", "BELLAPLAST", "SOPLARIL".

Clase 80.—Instrumentos acústicos y musicales.— "TANGO", "PICCOLA".

Clase 81.—Artículos de escritorio, papeles, impresos no periódicos.— "SOPLARIN", "RILSAN", "ORGANICO", "ORFINCO", "LA CASA DEL DESCUENTO", "TODO CON DESCUENTO", "RECORDANDO", "IMPRESUR", "ORFINICO", "BELLAPLAST", "SOPLARIL".

Clase 82.—Publicaciones periódicas.— "SOPLARIN", "RILSAN", "ORGANICO", "ORFINCO", "RECORDANDO", "LA TRIBUNA", "EL VECINO", "LORENZO Y PEPITA", "DOMINO", "LOS CERRILLOS NEWS", "ORFINICO", "BELLAPLAST", "SOPLARIL".

Clase 84.—Artículos no comprendidos en las demás clases.— "SOPLARIN", "RILSAN", "ORGANICO", "ORFINCO", "ORFINICO", "BELLAPLAST", "SOPLARIL".

Nombres de establecimientos industriales y comerciales

"CARFLET", oficina de transportes en las provincias de Santiago, Valparaíso y Concepción; "CORRAL VIEJO", bodega distribuidora de vino, en la prov. de Santiago; "TORINO CALZATURE", estab. comercial de venta de calzado para caballeros, en las provincias de Santiago y Valparaíso; "QUICK SERVICE", oficina de limpieza en general, en edificios, en la prov. de Santiago; "INNSBRUCK", café, restaurant y similares, en la prov. de Santiago; "RECORDANDO", empresa de propaganda hablada, radiada y televisada; "LOS SIMON'S", un conjunto vocal; "CORAL", una empresa pesquera industrial; "TIGRE", fábrica de muebles; "NEW YORKER RADIOS LTDA.", estab. comercial de venta de radio y artefactos eléctricos, en la prov. de Santiago; "EL CASTILLO", una editorial; imprenta y encuadernación, en la provincia de Santiago; "LOS AFUERINOS", un conjunto folklórico; "SCALA", tienda de ropa de niños, en la prov. de Santiago; "ENTRETEX", estab. industrial de fabricación de artículos de la clase 45; "ATOMICAS Y DINAMITAS", club deportivo femenino; "ACIN", "INEIN", estab. industrial de fabricación de artículos de las clases 4 y 7; "EL RINCON CRIOLLO", restaurante y similares, en la prov. de Santiago; "LA TIRANA", una empresa pesquera en las provincias de Tarapacá, Antofagasta y Santiago; "UNA PAREJA FELIZ", empresa de propaganda de programas hablada, radiada y televisada; "SAN BERNARDO", un coro polifónico; "IMPRESUR", taller de propaganda de letreros impresos en serie, en la prov. de Santiago; "BADEN", estab. industrial de fabricación de productos de tocador y farmacéuticos; estab. comercial de venta de los mismos artículos, en la prov. de Santiago; "GANADERA TIERRA DEL FUEGO S. A", una empresa ganadera; "SAN REMO", estab. comercial de venta de artículos de la clase 47, en la prov. de Santiago; "CALLEJA", estab. comercial de venta de calzado, en la prov. de Talca; fábrica de calzado; "IQUIQUE", astilleros; "ENVASCO", estab. com. de compra-venta de envases, en la prov. de Santiago.

Se da este aviso para las oposiciones a que haya lugar, las cuales deberán presentarse en la Oficina de Marcas del Departamento de Industrias, de la Dirección de Industria y Comercio, Teatinos 30, en el plazo de 30 días, a contar desde la última publicación.

Las etiquetas que acompañan a estas marcas se exhiben en las vitrinas de este Departamento.

Jefe del Departamento de Industrias

3-4-5-X-63

Más de 7 mil niños vivieron ayer una tarde de alegría y circo con taxistas

Alrededor de siete mil niños vivieron ayer un día inolvidable con motivo de "El Paseo de los Huerfanitos" que anualmente organiza el Sindicato Profesional de Choferes de Taxi de Santiago, como acto principal de su aniversario.

Los niños de los diferentes asilos infantiles de la capital y de la Comisaría de Menores de Carabineros, aún deben estar recordando los momentos de felicidad que pasaron, tanto en el recorrido por las calles de la ciudad como en el espectáculo artístico-circense que se les ofreció en el Estadio de la Universidad Técnica.

El paseo se inició en el Estadio Nacional, en cuyas calles adyacentes se ubicaron cerca de mil taxis y automóviles particulares, profusamente adornados con flores, guirnaldas, globos, serpentinas, grandes muñecos y otros motivos alusivos. Algunos vehículos fueron convertidos en verdaderos carros alegóricos: representando casas, lanchas o corralitos infantiles.

Los niños, al subir a los automóviles, recibieron cornetas, gorros, serpentinas y paquetes con golosinas, en medio de una algarabía indescriptible.

LA CARAVANA

La caravana partió poco después de las dos de la tarde, siguiendo por Pedro de Valdivia, Providencia, Alameda, Avenida Ecuador hasta el Estadio de la U. Técnica. Personal de Carabineros se ubicó en las bocacalles para suspender el tránsito y dejarlo expedito a los vehículos.

Los niños, asomando sus caritas sonrientes por las ventanillas, tocando las cornetas y cantando, pusieron una nota de colorido y sano bullicio infantil, que aumentaba el incesante sonar de las bocinas de los taxis.

La gente apostada en las calles no pudo ocultar su emoción ante la felicidad de aquellos a quienes les falta un hogar. Muchas personas prorrumpieron en aplausos ante la loable iniciativa de los taxistas.

EN EL ESTADIO

En el Estadio la fiesta llegó a su culminación, con la colaboración de artistas de circo teatro y radio. Los niños rieron y aplaudieron a los payasos, acróbatas, conjuntos musicales, cantantes y humoristas mientras recibían golosinas y bebidas gaseosas obsequiadas por firmas y casas comerciales de la capital.

El regreso se hizo en los mismos vehículos y con la misma alegría, aunque en algunos rostros infantiles se notaba cierta tristeza al ver que terminaba quizás demasiado rápido una tarde maravillosa.

COLABORACION DE FACH Y LAN

Otros 54 menores del Hogar "Hermanos Carrera" sobrevolaron Santiago en un avión DC-6B de Línea Aérea Nacional. A bordo se les sirvieron dulces y sandwichs y se les atendió como al más respetado pasajero. La experiencia fue extraordinaria para los huerfanitos.

La Fuerza Aérea, por su parte, dispuso un Fach 963 del Grupo 10 piloteado por el capitán de bandada Jorge Muñoz Pérez y por el copiloto, teniente Raúl Berríos. Al aparato subieron 70 menores del Consejo de Defensa del Niño, que recorrieron la ciudad y alrededores. La FACH se sumó así a una iniciativa que año a año está tomando inusitadas proyecciones.

ANIVERSARIO

Con el acto que propició el Sindicato Profesional de Choferes de Taxis inició las celebraciones de su 33.o aniversario, las cuales culminarán con una gran ceremonia el próximo día 8 en su sede de Erasmo Escala 2265, donde se procederá a dar por inaugurado el Hogar del Taxista. El presidente del Sindicato, al anunciar este último acto, manifestó su complacencia por la forma en que respondieron sus asociados para otorgar esta verdadera "pascua" a los niños desamparados.

PREMIOS A TAXISTAS

El Sindicato de Choferes de Taxis de Santiago, como todos los años, premió a los coches mejor adornados, recayendo esta vez el primer premio, por tercera vez consecutiva, en el taxi patente FA-47, de Jorge Pertenero, quien presentó una góndola veneciana, con una de sus tres hijos disfrazado de marinero, llamada "Il Veneciano", y que conquistó los aplausos de todo el público. El premio de la flota mejor adornada, correspondió a Taxitur; el premio al coche antiguo, a Rafael Verdugo, y el premio Sorpresa, a Iris del Valle.

Este fue quizás el hecho más curioso del paseo de los niños. Entre 9 mujeres taxistas que hay en Santiago, la primera fue Iris del Valle, "La Pelá", conocida actriz cómica, de quien se ignoraban estas actividades. En declaraciones a LA NACION expresó que en los ratos que le quedan libres se dedica al transporte de pasajeros y desde hace tres años. Agregó que trataba de no hablar con los pasajeros para evitar que la reconocieran. Estuvo en este paseo colaborando como taxista y no como artista, llevando en la caravana a 8 niños del colegio Gabriela Mistral, y acompañada de sus hijas Estrella, de 17 años, y Bárbara, de 14.

Otra novedad que nos dio a conocer, que entre los taxistas hay muchos artistas, por lo cual formarán su orquesta, su compañía de teatro y harán su escenario en Erasmo Escala 2265.

Otro hecho simpático, fue el ver al Cuerpo Femenino de Carabineros, cuidando a los menores que se encuentran asilados en su Hogar, destacando por sus uniformes y su prestancia.

NIÑOS INVALIDOS

Una nota emocionante de este paseo, lo constituyó el transporte en brazos de carabineros y de los mismos choferes, de 15 niños lisiados por la poliomielitis, hasta el estadio. Ellos se encuentran en el Hogar de Rehabilitación Pedro Aguirre Cerda, de Peñalolén, y en su mayoría son de provincias. Iban a cargo de la auxiliar Ruth Lara.

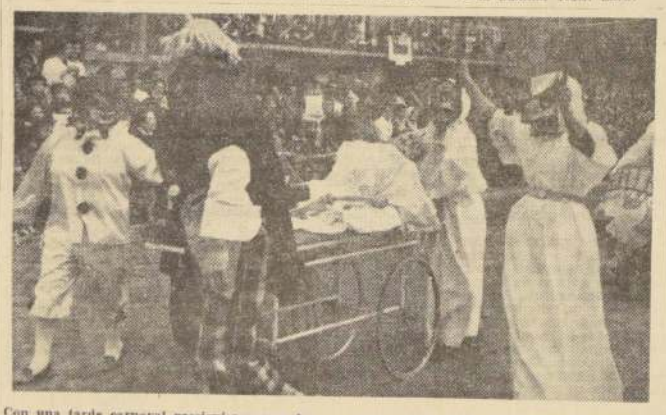

Con una tarde carnaval prosiguieron ayer los actos de celebración del 32.o aniversario de la Asociación de Empleados del Hospital José Joaquín Aguirre, en las canchas de fútbol y jardines del establecimiento. Al celebrarse este carnaval, con carros alegóricos y concurso de disfraces, coincidió con la celebración del "Día del Hospital", departiendo empleados y enfermos en esta tarde de alegría. En el grabado, aparece una de las murgas llamada "Gran Circo Los Tiuques Inhumanos", los cuales llevan una camilla con un esqueleto. Los actos de ayer terminaron con un partido de fútbol y la presentación del Coro "Pablo Vidales", en el Teatro del Hospital. Hoy habrá números ciclistas, presentación de la Orquesta Sinfónica en los jardines del Hospital y una velada artística con el debut del conjunto folklórico formado por socios de la institución.

Ayer falleció en Santiago, Estanislao Zamorano Jiménez

Ayer, en la mañana, dejó de existir en esta capital, don Estanislao Zamorano, socio y dueño de la Librería Zamorano y Caperán, una de las más antiguas del ramo en nuestro país.

Ante este deceso, la Federación Nacional de Empleados de Comercio, de la cual fuera su principal apoyo y benefactor, se reunió en forma extraordinaria, para tomar conocimiento de esta dolorosa pérdida para su movimiento sindical, y adoptar acuerdos ante este hecho.

El Directorio, al tomar conocimiento de su fallecimiento, adoptó los siguientes acuerdos: 1.o) Dejar constancia en acta del pesar de los empleados de comercio por el fallecimiento de don Estanislao Zamorano Jiménez; 2) Hacerse representar con su directorio y socios en sus funerales; 3) Expresar sus condolencias a la familia; 4) Enviar una ofrenda floral, y 5) Levantar la sesión en señal de duelo.

Los funerales de Estanislao Zamorano Jiménez se efectuarán hoy, en el Cementerio General, después de una Misa que se oficiará por el descanso de su alma en la Basílica de La Merced, a las 10 horas.

BANCO DE CHILE

MERCADO LIBRE BANCARIO	Comprador	Vendedor
Dólar	E° 1,931	E° 1,9[illegible]
Libra	" 5,413	" 5,4[illegible]
MERCADO DE CORREDORES	**Comprador**	**Vendedor**
Dólar	E° 3,00	E° 3,0[illegible]
Libra	" 8,409	" 8,4[illegible]

Santiago, 3 de Octubre de 1963.

Informaciones Comerciales

Proporcionadas por Swett y Eyzaguirre, Corredores de la Bolsa

MERCADO BURSATIL

Continuando su tendencia irregular el mercado, se realizaron las operaciones bursátiles en el día de ayer, dentro un margen de bastante tranquilidad, habiendo obtenido mejores conformes las acciones de Banco de Chile, Banco Americano, Co. Industrial, Elec. Industrial, Pesquera Iquique, Mademsa y Madeco. Los bonos hipotecarios no sufrieron variaciones en sus precios.

El volumen de operaciones ascendió a la suma de [illegible] acciones en Santiago, 76.483 acciones en Valparaíso, [illegible] escudos nominales en bonos.

El cierre acusó 12 alzas contra 17 bajas, tendencia irregular.

FONDOS MUTUOS:

Capitales Unidos	3.363
Fondo Crecinco	3.004

PRECIOS AL CIERRE

CIERRE OFICIAL DE LA BOLSA DE COMERCIO, A LAS 13 HORAS

BONOS NOMINALES E°

D. Interna 7-1, 84 c
Garantía 7-1, 84 c
Pavimen. 7-1, 84 c
Mun. Stgo. 6-1, 55 n
B. Estado 6-3/4, 73 t
B. Estado 10-6, 75 t
Hip. Chile 6-1, 71 n
Hip. Chile 10-6, 75 t

BANCARIAS

Central, 3.200 t
Concepción, 130 c
Continental, 10 n
Crédito, 162 n
Chile, 550 c
Edwards, 50 t
Español, 178 v
Hipotecario, 88 c
Israelita, 130 n
Italiano, 14 c
Nac. del Trabajo, 15 n
Osorno, 130 t
Panamericano, 130 3/8 n
S. Americano, 93 3/4 t
Talca, 230 n

MINERAS

Andacollo, 6 t
Aucanquilcha, 33 n
Chañaral, 12 n
Disputada, 59 t
Lota, 6 3/8 n
Mercedita, 2 1/4 n
M. Fertilizantes, 42 n
Ocuri, 209 n
Oruro, 75 n
Presidenta, 6 1/2 n
P. de Lobos, 8 3/4 n
Schwager, 19 n
Tamaya, 4 1/2 t
Tocopilla, XD, 46 n
Toloro, 130 n

AGRICOLAS Y GANADERAS

Colcura, 21 n
Copihue, 8 n
Formio Chileno, 3 1/2 n
Gente Grande, 82 n
Laguna Blanca, 450 t
La R. Sofruco, 220 n
Ropance, 100 n
T. del Fuego, 126 1/2 v
Viña C. y Toro, 23 c
Wagner Stein, 20 1/2 n

SALITRERAS

Anglo Lautaro "C", 143 n

Iquique Port., 49 n

TEXTILES

Caupolicán, 39 t
CHITEXCO, 11 n
FIAP, 90 t
Paños Bellavista, 170 n
Paños Concepción, 4 n
Paños de Tomé, 50 n
Royonhil, 16 n
Sumar, 150 c
Tejidos Bi Sallo, 34 n
Textil Progreso, n
Textil Viña,
VESTEX, 14 n
Yarur, 185 t

INDUSTRIALES Y VARIAS

Arrocera EGA, 12 1/4 n
Arrocera Miraflores, 30 c
BIMA, 14 t
Carozzi, 34 1/2 t
Cervecerías U., 110 c
Club de Golf, 60.000 n
Club Hípico, 300.000 t
Club de Polo, 20.000 n
COIA, 300 n
Colorantes, 90 v
Cía. Industrial, 67 t
COPEC, 57 c
Cementerios Chile, 21 t
Electricidad Ind., 15 c
Electromat, 88 n
Embotelladora Andina, 40 c
Esava, 256 v
Farmo Química, 7 1/8 t
Fer. U. S. Vicente, 72 n
Fósforos, 67 v
Gas de Santiago, 26 1/2 t
HABECOMA, 1 1/2 n
Hucke Hermanos, 80 n
Hipódromo Chile, 70.000 t
INSA, 210 c
Interamericana, 6 1/2 c
Interoceánica, 87 c
La Rural, 28 v
Loza de Penco, 31 c
Maderas Cholguán, 7 3/4 t
Lucchetti, 8 1/2 v
3/4 t

Marinetti XIE, n
Melón, 215 t
Mol, El Globo, n
Muelles P. Vergara n
MOSSO, 133 t
OVOLIN, 22 t
Papeles Y Cartones, 123 t
Pesquera Iquique, 1/2 c
Pizarreño, 97 t
Productos Pernas n
Polpaico, 196 t
15 c
QUIMIFARM, n
Refractarios Lota, 1/4 t
Refinería de Azúcar, n
Renta Urbana, n
RUDDOFF, 3 t
Saavedra Bessa n
Sanitas, 8 3/4 v
SOPROLE "A", n
Tabacos, 141 n
Tattersall, 66 t
Teléfonos, 30 t
Vapores, 122 c
Vidrios Planos, 3 t
Volcán, 27 n
Zig-Zag, 80 n

METALURGICAS

CAP, 169 t
CAP. "D", 209 c
CIC, 26 t
Cobre Cerrillos, 88 c
Cobre Metales, 86 c
Envases, 3 c
FENSA, 5 5/8 t
Indac, 8 1/2 c
MADECO, 36 c
MADEMSA, 24 1/2
Mecánica Ind., 10
SOCOMETAL, 22

SEGUROS

Alsacia, 20 t
Carrera, 75 c
Ch. Cons. Gral., n
Globo, 29 n
Esmeralda, 30 n
Inst. Asegs. Indust., 10 c
Lloyd de Chile A, 5
Lloyd de Chile 1, 5/8 c
Mapocho, 65 t
Marítimos, 62 1/2 n
Protectora, 28 t
Santiago, 28 t

TRANSACCIONES

BONOS NOMINALES E° . . . . . 11.8[illegible]
TRANSACCIONES EN STGO. . . . . 8[illegible]
OPERACIONES CON VALPSO. . . . . 76.[illegible]

£ por tonelada — Precio del Cobre en Londres — Tons. Largas

PRIMERA RUEDA		SEGUNDA RUEDA
£ 234. 0.0 Comp.	DISPONIBLE	£ 234. 0.0 Comp.
" 234. 5.0 Vend.		" 234. 5.0 Vend.
NO VARIO	FLUCTUACION	NO VARIO
" 234. 5.0 Comp.	A 90 DIAS	" 234. 5.0 Comp.
" 234.10.0 Vend.		" 234.15.0 Vend.
NO VARIO	FLUCTUACION	NO VARIO
SOSTENIDA	TENDENCIA	SOSTENIDA
700 Tons. Largas	VENTAS	25 Tons. Largas

COTIZACIONES DE ACCIONES

OPERACIONES DEL 3 DE OCTUBRE DE 10.30 A 11.45 HORAS.

2.860 Bco. Estado 6 3/4, 73
5.760 Bco. Estado 10-6, 75
5.700 Hipot. Ch. 10-6, 75
650 Hipot. Ch. 10-6, Ord., 75
1 Bco. Central, 3.200
992 Bco. Chile, 535
2.700 Bco. Edwards, 50
169 Bco. Osorno, 130
3.000 Bco. Sud Am., 53 3/4
1.000 Bco. Sud Am., 54
1.500 Andacollo, 6
1.000 Disputada, 59
6.000 Tamaya, 4 1/2
497 T. del Fuego, 129
200 C. y Toro, Ord., 23
6.000 Caupolicán, 39 1/2
5.000 T. Viña, 11 1/2
5.000 T. Viña, 11 3/4
412 Yarur, Ord., 185
500 Yarur, 185
1.512 Bima, 14
2.300 Cervesas, 112
3.700 Cervesas, 111
3.120 Cía. Industrial, 67 1/2
15.100 Copec, 56 1/2
400 Copec, Ord., 56 1/2
94 Copec, lotes, 56 1/2
1.800 Copec, 56 1/2
2.155 Copec, Ord., 56 1/2
24 Copec, 56 1/2
315 Copec, 56
21.000 Electr. Ind., 15 1/8
14.850 Farmo Química, 7
7.000 Farmo Química, 7 1/8
1.000 Gas Stgo., 26 1/2
1 Hipódromo, 70.000
1.277 Interamericana, 6 1/2
26.675 Mad. Cholguán, 7 3/4
400 Melón, 215
1.100 Melón, 216
500 Ovolín, 22
1.400 Pap. y Cartones, 124
250 Pesquera, 7 3/4
35.000 Pesquera, 7 1/2
1.000 Pizarreño, 96
800 Polpaico, 156
10.000 Refractarios, 5 1/4
2.000 Tattersall, 66
300 Teléfonos, 31
2.676 Vapores, 122
3.326 Vidrios, 18
1.200 Cap, 170
225 Cap, 171
9.956 Cic, 26
1.000 Electro Metal., 86
7.000 Fensa, 5 5/8
1.000 Fensa, Ord., 5 5/8
20.000 Fensa, 5 5/8
1.000 Madeco, 30 1/2
8.100 Madeco, 30
11.000 Mademsa, 24 1/2

REMATE

36 Vapores, 120
42 T. del Fuego, 125
33 Cristales, 20
76 Pap. y Cartones, 121
32 Pap. y Cartones, 122
27 Pap. y Cartones, 123
81 Pap. y Cartones, 121
35 Pap. y Cartones, 121 1/2
12 Mademsa, 24 1/2
80 Mademsa, 23
2 Mademsa, 23
87 C. y Toro, 21
30 Electr. Ind., 15
49 Cons. 380
308 Cinsano, 15 1/2
57 Madeco, 27
59 Gas Stgo., 26 1/8
15 Gas Stgo., 26 1/8
16 Farmo Química, 6 3/4
43 Electr. Ind., 15
94 T. del Fuego, 124
72 T. del Fuego, 124
24 Copec, 56
120 Pesquera, 7 1/2
40 Hucke, 30 1/2
16 Cervezas, 123 1/2
4 Copec, 56
1 Pap. y Cartones, 120
13 Renta, 59
8.625 Mad. Cholguán, 7 3/4
24 Chañaral, 6
42 Colcura, 20
10 P. Tomé, 49
6 Refractarios, 5
31 T. del Fuego, 128
24 T. del Fuego, 128
69 Teléfonos, 32
85 Gas Stgo., 26 1/8
12 Gas Stgo., 26 1/8
16 Polpaico, 164
1 Hucke, 45
4 Minas y Fert., 38
2 Cervezas, 111
75 Cristales, 20
3 T. del Fuego, 123
9 Melón, 210
27 Copec, 57
20 T. del Fuego, 125
38 T. del Fuego, 12 5
3 Copec, 56
70 Interoceánica, 86
222 Celulosa Cholguán, 448
22 Cemento Bío Bío, 80
5.500 Cons. 0,85
148 Fisanpro, 20
300 Fisanpro, 20
4.300 Ind. Forestales, 8
2 Inmob. Arrayán, 4.000
6.000 Sedylán, 0,8625

Sociedad Constructora de Establecimientos Hospitalarios S. A.

Propuestas Públicas

INSTALACIONES DE CENTRAL TERMICA — CALEFACCION — AGUA CALIENTE — VAPOR — AIRE ACONDICIONADO — SISTEMA EXTRACCION AIRE VICIADO, Y GAS LICUADO DEL

HOSPITAL DE LAUTARO

Se solicitan propuestas públicas para las instalaciones de Central Térmica, Calefacción, Agua Caliente, Vapor, Aire Acondicionado, Sistema Extracción Aire Viciado y Gas Licuado del HOSPITAL LAUTARO.

Los antecedentes se entregarán en el Departamento de Arquitectura de la Sociedad, calle Ahumada N.o 236, 7.o piso, a contar del 2 de octubre de 1963, de 15 a 18 horas.

Las propuestas se abrirán el día 6 de noviembre de 1963, a las 11 horas, en las Oficinas de la Sociedad, calle Presidente Ríos N.o 6, cuarto piso.

Las firmas contratistas deberán mantener al día la documentación relativa a su inscripción en el Registro de Contratistas.

Santiago, 1.o de octubre de 1963.

EL GERENTE

Sociedad Constructora de Establecimientos Hospitalarios S. A.

Propuestas Públicas

Instalación de ascensores, montacamillas y montacargas del

HOSPITAL PSIQUIATRICO

SE SOLICITAN PROPUESTAS PUBLICAS PARA LA INSTALACION DE ASCENSORES MONTACAMILLAS Y MONTACARGAS DEL HOSPITAL PSIQUIATRICO.

Los antecedentes se entregarán en el Departamento de Arquitectura de la Sociedad, calle Ahumada N.o 236, 7.o piso.

Las propuestas se abrirán el día miércoles 6 de noviembre de 1963, a las 11.15 horas, en las Oficinas de la Sociedad, calle Presidente Ríos N.o 6, cuarto piso.

Las firmas contratistas deberán mantener al día la documentación relativa a su inscripción en el Registro de Contratistas.

Santiago, 1.o de octubre de 1963.

EL GERENTE

EMPRESA NACIONAL DE ELECTRICIDAD S. A.

Por acuerdo del Directorio, se cita a Junta General Ordinaria de Accionistas para el 9 de octubre del presente año, a las 15 horas, en calle Ramón Nieto N.o 620, Oficina 409, para tratar de la Memoria y Balance correspondientes al ejercicio terminado el 30 de junio último y proceder a la reelección o reemplazo de los Directores que terminan su período, y a la designación de los Inspectores de Cuentas.

El Registro de Accionistas permanecerá cerrado desde el 4 hasta el 10 de octubre de 1963.— EL PRESIDENTE

FUERZA AEREA DE CHILE
DIRECCION DE AERONAUTICA

PROPUESTA PUBLICA Nº 3 "C"

Se llama a Propuesta Pública para el acondicionamiento del Laboratorio de Calibración de Equipos Electrónicos de Aviones, en aeropuerto de Los Cerrillos.

Bases y especificaciones técnicas se entregarán solamente a profesionales contratistas inscritos en los Registros de la Dirección de Aeronáutica y en el Departamento de Construcciones de la Fuerza Aérea, y durante los días 7, 8 y 9 de octubre de 1963, en el Departamento Control y Adquisiciones, Cuartel Antonio Varas N.o 1128, sexto piso.

Las Propuestas se abrirán en la Oficina del señor Director de Aeronáutica, el día 14 de octubre de 1963, a las 11 horas.

EL DIRECTOR

SOCIEDAD GANADERA GENTE GRANDE

ASAMBLEA GENERAL ORDINARIA DE ACCIONISTAS

De acuerdo con los Estatutos de la Sociedad, citase a Asamblea General Ordinaria de Accionistas para el día 15 de octubre de 1963, a las 11 A. M., en las oficinas de la Sociedad en Santiago, calle Agustinas 1070, con el objeto de tratar las siguientes materias:

a) Aprobación de la Memoria, Balance y Distribución de Utilidades del Ejercicio al 30 de junio de 1963;
b) Elección Directorio;
c) Ratificación Reparto Diferencia Venta Bienes Raíces, Venta Valores Mobiliarios y Letra C) Art. 26 bis Ley de la Renta, y
d) Dentro de las facultades de la Asamblea, tratar otros asuntos que se estimen de interés para la marcha de la Sociedad.

REPARTO

Se comunica a los señores Accionistas que el Directorio acordó hacer un Reparto de E° 0,067 ($ 67,—) neto por acción, libre de impuestos, proveniente de diferencias en venta de bienes raíces, en venta de valores mobiliarios y de letra c) Art. 26 bis Ley de la Renta.

Este reparto se pagará por intermedio del Banco de Londres y América del Sud Ltdo., en sus oficinas de Santiago y Valparaíso, a contar desde el 16 de octubre de 1963.

CIERRE DEL REGISTRO

Para los efectos de la Asamblea General Ordinaria de Accionistas y del Reparto, materia de los avisos que preceden, el Registro de Accionistas permanecerá cerrado desde el 4 al 15 de octubre de 1963, ambas fechas inclusive.

SANTIAGO, 30 de septiembre de 1963.—

EL CONSEJO DIRECTIVO

ABC del Conductor:

A uto revisado, viaje terminado.
B ien tranquilo, bien seguro.
C onduzca a la defensiva.

CLUB DE SEGURIDAD EN EL TRANSITO

CUADROS AL OLEO

DE paisajes chilenos y motivos europeos

VENDO

Confección rápida de marcos.

MERCED 753

LOCAL N.o 9

GALERIA ANDES

...ó antigue
...er gráfico

...falleció el señor José ...ares, quien se desempe...ó como reportero gráfico de ...Mercurio" durante más de ...os.

...funerales del señor Va...res se efectuarán hoy en ...mentario General.

...rma Agraria
...ecarán en la
...a de Ganadería

...Reforma Agraria Chi...se llamará el stand con ...participarán todos los or...nos encargados de la ...ción de dicha ley, en la ...Exposición de Animales y ...Feria Internacional de ...ndería de la Sociedad Na...l de Agricultura.

...trabajos y presentación ...stand estarán a cargo de ...comisión que ha desig...el Ministerio de Agri...ura y que integran las si...tes personas:

...ram Quiroga y Patricio ...ere, Instituto de Desarro...Agropecuario; Fernando ...Ministerio de Agricul...; Germán Dominguez, ...ejo Superior de Fomento ...pecuario; Domingo Du...Servicio de Equipos Me...ados; y Mario Caraccio...sistencia Técnica. Como ...dinador actuará el Jefe ...Relaciones Públicas de la ...rma Agraria, Federico ...hbb — Max Donald.

...stand consistirá en una ...tración de 300 metros y ...se explicará cuáles son ...funciones de los distintos ...ismos que beneficiarán ...campesinado y a la agricul...nacional. Incluirá, tam...la participación de pe...s comités de campesinos ...trabajan en industrias ...anales, como hilado de ...esteria, cerámica, ta...lería y otros.

Asociaciones constituyeron Comité Nacional de la Industria Vinícola

Señalan importancia de la designación de Ruy Barbosa como Ministro de Agricultura.

El Comité Nacional de la Industria Vinícola, luego de una reunión en que se adoptaron importantes acuerdos y conoció la designación del ingeniero agrónomo Ruy Barbosa como Ministro de Agricultura, entregó la siguiente declaración:

"Habiendo perfeccionado los instrumentos que tenían por objeto integrar en un organismo coordinador a las asociaciones gremiales representativas de la Industria Elaboradora del Vino en las diversas regiones del país, con fecha 3 de octubre en curso se celebró la sesión constitutiva del Comité Nacional de la Industria Vinícola, y se acordó lo siguiente:

1.o) Dar por constituido el Comité Nacional de la Industria Vinícola sobre la base de las Asociaciones de Industriales de Santiago y Valparaíso, y con la adhesión de las entidades gremiales congéneres de otras provincias del país, entrar a formar en definitiva la Confederación de la Industria Vinícola de Chile;

2.o) Celebrar, mediante una nota de felicitación, la acertada designación de Ministro de Agricultura, realizada por el Presidente de la República, en la persona del Decano de la Facultad de Agronomía de la Universidad de Chile y destacado profesional enólogo, ingeniero Ruy Barbosa P., con cuyo nombramiento Su Excelencia no sólo ha hecho cumplido homenaje a los merecimientos personales y al largo y señalado aporte realizado por el ingeniero agrónomo Barbosa al progreso de la vitivinicultura nacional, sino que, también, se ha valorizado por el Supremo Gobierno la debida importancia que esta rama de la economía tiene en el conjunto del problema agropecuario;

3.o) Estudiar de inmediato los estímulos que puedan darse a la investigación científica, para que puedan realizarse y publicarse los estudios universitarios o técnicos sobre las soluciones que conduzcan al mejor desarrollo y prestigio de la industria vinícola, tanto en el país como en el extranjero, creando premios y galardones a las más útiles y destacadas memorias de los egresados de las Escuelas de Ingenieros Agrónomos e Ingenieros Forestales de la Universidad de Chile, Escuela de Agronomía de la Universidad Católica de Santiago y Valparaíso, y Escuela de Ingeniería Forestal de Valdivia y tomar contacto con las respectivas Facultades para materializar estos aportes, y

4.o) Designar secretario ejecutivo del Comité a Jorge Rogers Sotomayor, encargado de llevar a efecto sus acuerdos."

Celebran Día de la Odontología

Un grupo de alumnos de Odontología recibió ayer sus diplomas que los acredita como nuevos profesionales, con ocasión de celebrarse el Día Latinoamericano de la Odontología. Los actos recordatorios se iniciaron al mediodía con un homenaje al doctor Germán Valenzuela Basterrica en la Escuela Dental. Hoy proseguirán, a las 11 horas, con una visita al Museo Odontológico que dirige actualmente el doctor Enrique Laval y culminarán con la entrega de diplomas a los profesionales que siguieron cursos de especialización. Esta ceremonia se efectuará a las 21 horas, en el Círculo Español.

TENDRA 3.400 KMS. DE LARGO:

Carretera Longitudinal quedará terminada totalmente durante actual Administración

El Ministro Pinto Lagarrigue presentará a S. E. un estado de situación de los trabajos, que marchan a un ritmo inmejorable.

POR HUGO GOLDSACK

"En el curso de este mes tendré el agrado de presentar a S. E. el Presidente de la República un estado de situación del avance que han experimentado los trabajos de construcción y pavimentación de la Carretera Longitudinal, tanto de Santiago a Arica como de Santiago al sur de Puerto Montt. Este estado de situación, que será acompañado de un gráfico que están confeccionando en este momento los técnicos del Ministerio, demostrará que la Carretera quedará totalmente construida al término de su Administración", declaró ayer en la tarde a LA NACION el Ministro de Obras Públicas, Ernesto Pinto Lagarrigue.

LAS DOS SECCIONES

Explicó el señor Pinto Lagarrigue que a fines de abril de 1964 estará totalmente terminado y pavimentado el extenso tramo comprendido entre Santiago y Pargue, localidad situada a unos 60 kilómetros al sur poniente de Puerto Montt; tramo que tiene, aproximadamente, unos mil doscientos kilómetros de largo.

Por otra parte, la sección Norte, desde Santiago hasta Arica, que comprende más de dos mil doscientos kilómetros de largo, quedará también terminada durante este Gobierno.

Es de advertir que cuando asumió el Presidente Alessandri, la sección Sur estaba pavimentada solamente hasta Chillán. Respecto de la sección Norte, solamente se había construido un tramo de 250 kilómetros.

VIVA SATISFACCION

El costo de este gigantesco trabajo, es, hasta el momento de unos cien millones de escudos, según cifras que reveló a LA NACION, el Ministro Pinto Lagarrigue, entusiasta promotor de esta iniciativa.

"Sé, agregó, que el balance que presentaremos al Presidente de la República le producirá una viva satisfacción porque una de sus aspiraciones más grandes era, justamente, dar cima a esta obra de capital importancia en el futuro de Chile".

ORIGEN DE LOS ATAQUES

Interrogado el señor Pinto Lagarrigue acerca de las razones de fondo que han provocado los ataques de algunos ingenieros a los procedimientos puestos en práctica por el Ministerio para adjudicar las obras públicas, dijo que el Ministerio a su cargo tenía que encargar a firmas proyectistas muchos de los trabajos, porque aún no se aprueba el proyecto que reestructura dicha Secretaría de Estado y la dota de una planta profesional adecuada a sus verdaderas necesidades.

Los ingenieros nacionales quisieran que se les encargaran todos estos trabajos, pero la realidad ha ido seleccionando, en forma inflexible, aquellas firmas que tienen verdadera capacidad para realizar los proyectos en forma satisfactoria.

RESCISION DE UN CONTRATO

Por lo demás, agregó el titular de Obras Públicas, el Ministerio está facultado por la ley para encargar estos trabajos dentro o fuera del país. En estricta verdad, a Obras Públicas no le conviene contratar fuera de Chile, porque sus disponibilidades en dólares son muy limitadas. Por eso apela a este expediente sólo en casos excepcionalmente calificados.

Con relación a la rescisión del contrato de asesoría con la Airways Engineering Corp., manifestó el Ministro que lo había hecho teniendo exclusivamente en vista los intereses del Estado y no por presiones ajenas a los Servicios. Por lo demás, el convenio suscrito entre la Airways y la Dirección de Planeamiento establecía que el Ministerio podía rescindir el contrato antes del 29 de septiembre, como efectivamente ocurrió.

DOS JIRAS

Finalmente, el Ministro Pinto Lagarrigue nos dijo que esperaba realizar —apenas el tiempo lo permitiera— dos giras de inspección de gran interés para las provincias: una a Punta Arenas, para ver la marcha de las obras portuarias que allí realiza el Ministerio, y otra a Iquique, para informarse del estado de los trabajos del Plan Habitacional y del Estadio.

Los trabajos portuarios que desea visitar el señor Pinto Lagarrigue son los siguientes:

1) Reconstrucción total de la superestructura del nuevo fiscal de Punta Arenas;

2) Reparación del muelle de Porvenir;

3) Reparación del muelle de Puerto Natales;

4) Reconstrucción del muelle ganadero de Bahía Chilota, y

5) Reconstrucción del muelle ganadero de Bahía Catalina.

LA ACTIVIDAD ECONOMICA:

Gerente General de la CORFO viaja a La Serena

Inspeccionará los trabajos realizados en la planificación regional de esa zona.

El Gerente General de la Corporación de Fomento, Humberto Díaz Contreras, viajará hoy a La Serena, con el objeto de asistir a una reunión del Comité Regional de Desarrollo.

En esta reunión se analizarán los estudios, investigaciones y trabajos realizados en la planificación del desarrollo regional. Además, Díaz Contreras visitará las diversas obras de la región, en las cuales ha tenido participación la CORFO, así como otras que se tiene en perspectiva.

COMISION DE SERVICIOS

Fue designado, en comisión de servicios, en el Ministerio de Economía, el abogado Jorge Corvalán Meléndez, a fin de que asesore a la Comisión Coordinadora de Política Económica Exterior del Departamento de Estudios Económicos de dicho Ministerio.

PROBLEMAS DE ARMADORES

Los representantes de la Asociación de Armadores de Chile fueron recibidos ayer, en la tarde, por el Ministro de Economía, Fomento y Reconstrucción, Julio Philippi, a quien plantearon los problemas que afectan a la Marina Mercante Nacional. "A la salida de la entrevista, los representantes informaron a los periodistas que el Ministro escuchó con interés sus planteamientos, y les dijo que estudiará la forma más adecuada de resolver sus problemas.

SNS RINDE HOMENAJE A MEDICO

El Consejo Nacional de Salud, acordó en su última sesión colocar el nombre del Dr. Sergio Libnan a una sala del Hospital de Combarbalá.

Este médico prestó valiosos servicios profesionales en dicha localidad.

GOLPE MILITAR... (De la 1a. página)

fin a la infiltración comunista.

El Ejército promete también emitir una ley electoral justa y propiciar un régimen de unidad nacional. No se tienen datos oficiales de la suerte que haya corrido el ex Presidente Villeda Morales que todavía permanece virtualmente preso en el Palacio en compañía del candidato liberal Modesto Rodas Alvarado.

DESGOBIERNO

Mientras tanto, la situación política sigue siendo confusa y si bien la Jefatura de las fuerzas militares que dieron el golpe de Estado la detenta el coronel Osvaldo López Arellano, por el momento no se ha integrado ni se rumorean nombres para el triunvirato que gobernará a la nación.

Las calles de la ciudad son recorridas incesantemente por efectivos armados y de tanto en tanto, en las zonas cercanas a la Penitenciaría Nacional, se oyen disparos de morteros y ráfagas de ametralladoras.

El tránsito de vehículos y pestones ha sido prohibido en esta capital, en la que reina una calma tensa.

La situación se mantiene incierta en la región de San Pedro, Cortés, Tela y Progreso, donde los guardias civiles no se han rendido al movimiento que, por lo menos, domina en el resto del país.

SAN JOSE, Costa Rica, 3 (UPI).— Una repentina tormenta impidió que el avión en que viajaba el Presidente depuesto de Honduras, Ramón Villeda Morales, aterrizara hoy en el aeropuerto El Coco.

El aparato estaba a punto de descender pero la perturbación atmosférica lo obligó a remontar vuelo. Se cree que Villeda Morales pasará la noche en Punta Arenas.

La casa presidencial anunció esta noche que Villeda Morales llegará al aeropuerto local de La Sabana mañana a las diez y treinta de la mañana, y que le será ofrecida allí una recepción oficial con concentración de escolares.

Los rebeldes dijeron que todas las zonas militares del país apoyaron el golpe, "con excepción de un sector de las Cuarta y Quinta Zonas Militares", sin extenderse en más explicaciones sobre esto.

Según el Ejército, la asonada "respondió al clamor popular" por un cambio de Gobierno y fue "un gesto de auténtico patriotismo". Un comunicado radiodifundido dijo que los militares decidieron obrar "para salvar al país y restaurar la tranquilidad de la familia hondureña".

Los sediciosos garantizaron el "respeto pleno" a las vidas y los derechos de todos los ciudadanos, y pidieron al pueblo su "franca y sincera cooperación moral en estos críticos momentos en que estamos tratando de preservar el prestigio interno e internacional de nuestra amada Honduras".

Además de la lucha en Tegucigalpa se informó de "desórdenes" contra el golpe en los puertos de San Pedro Sula, Cortés, Tela y Progreso, en la costa septentrional del país. La falta de comunicaciones impidió toda información precisa sobre tales "desórdenes".

Los rebeldes tienen evidentemente el control de la situación en la capital y afirman haber "dominado" la resistencia.

No hubo tanques a la vista, pero por todas partes hay soldados regulares armados de ametralladoras de mano.

Se dice que los guardias civiles aún fieles al Presidente todavía están oponiendo una enconada resistencia al levantamiento en el edificio de la prisión central.

Circularon rumores de que se había formado una Junta con el Jefe de las Fuerzas Armadas, coronel Osvaldo López Arellano, a su cabeza, pero no se los pudo confirmar en los primeros momentos.

Durante todo el día volaron a poca altura sobre la capital aviones de la Fuerza Aérea, exhortando al pueblo, por medio de altavoces, a mantener su régimen.

(El golpe parece haber sorprendido al Presidente Villeda Morales más que a ninguna otra persona. En días recientes había dado frecuentes menis a rumores del exterior de una conspiración militar contra su régimen.

(Todavía ayer mismo, aparentemente basado en noticias del Departamento de Estado, el diario "Washington Post" decía que podía registrarse en Honduras un golpe de mano "en el término de 48 horas". A principios de la semana, el Departamento de Estado había expresado el mismo temor.)

Nuevo consultorio tendrá Población "José María Caro"

El Consejo Nacional de Salud acordó aceptar la cesión de dominio gratuito que la CORVI hizo de un terreno de 2.880 metros cuadrados, para destinarlo a la construcción de un Consultorio.

El predio está ubicado en el sector "C" de la población "Cardenal José María Caro" de Santiago.

Alumnos porteños visitan Santiago

Un grupo de 63 alumnos y 5 profesores de la Escuela Superior de Hombres N.o 137 "Blas Cuevas" se hospedan en la Casa del Estudiante Americano.

Los alumnos están cumpliendo un programa muy nutrido de visitas a los principales centros industriales de atracción y además viajaron a Concepción, invitados por colegios de enseñanza media.

La delegación viaja acompañado por el director Neftalí Díaz y por cinco profesores. Hoy en la tarde regresarán a Valparaíso.

...allaron osamentas humanas ...el patio de una Escuela

Al fondo de uno de los patios interiores de la Escuela ...Centro Experimental de Cultura Popular "Pedro Aguirre Cerda", ubicada en la comuna de Conchali, fueron ...encontradas varias osamentas humanas.

El hallazgo lo hicieron los propios alumnos del plantel en los momentos en que efectuaban extracciones de ...arena para emparejar el patio. Los muchachos realizaban ...la labor ante la presencia y vigilancia del profesor Julio ...Guzmán.

El hecho ocurrió en la tarde de anteayer. El profesor ...director del establecimiento dieron cuenta de inmediato del suceso a Investigaciones de Conchali.

Para comprobar el macabro hallazgo, concurrieron varios ...expertos de la Brigada de Homicidios de la Dirección General de Investigaciones, al mando del Prefecto ...Hernán Romero.

Dicho establecimiento educacional se encuentra ubicado en el N.o 1532 de la calle David Arellano. Este edificio estuvo ocupado anteriormente por la Escuela Pública N.o 136.

Anoche, los detectives y otros funcionarios de la Brigada de Homicidios trabajaban en un intento por establecer ...las causales de por qué se encontraban dichas osamentas en el lugar mencionado.

Detenido autor de varias estafas

...Policía Investigaciones de San Bernardo capturó en la madrugada de ayer a Manuel Roberto Ocquetera ...por ser autor de estafas reiteradas con cheques falsos por una suma superior a los treinta millones de pesos.

Contra esta persona existían más de 33 órdenes de detenciones por diferentes Juzgados del Crimen del país.

Ladrones de animales cayeron presos

Dos hermanos que se dedicaban a la tarea de robar animales y beneficiarlos posteriormente fueron detenidos a la madrugada de ayer por personal de Investigaciones.

Ambos fueron identificados como Luis Alberto y José Hernán Ruiz Galaz, de 30 y 23 años de edad, respectivamente.

La "operación" robo la practicaban desde hace mucho tiempo durante la noche en diversos fundos situados en Pudahuel, Noviciado, Lampa, Liparque, Peralillo, Buin, Maipo, Huelquén, Hospital, etc.

Los animales eran muertos en los propios potreros. Después los transportaban en una camioneta hasta la calle Peumo N.o 1296, de Las Barrancas, donde vendían la carne.

Cayó a un río mientras pescaba: murió

En los momentos en que Eduardo Riquelme López, de ...años de edad, se encontraba pescando en la desembocadura del río Bío-Bío, cayó al agua desde una roca ...ubicada a quince metros de altura, falleciendo instantáneamente.

El cadáver fue rescatado de las aguas por un compañero suyo, llamado Humberto Milino Paredes, quien también se encontraba pescando junto al occiso.

Riquelme tenía su domicilio cerca del aeropuerto de Huaipencillo, en Concepción

Se incendió una bomba bencinera

Un violento incendio se produjo en la bomba bencinera situada en la calle Luis Barrientini N.o 01566, de propiedad de Federico Faure Chalet.

El siniestro ocurrió minutos antes de la medianoche de anteayer. Tuvo su origen cuando un camión que hacía bencina rozó con el parachoques trasero la bomba, produciéndose un cortocircuito.

No hubo desgracias personales y las llamas fueron sofocadas por los propios empleados de la bomba.

Dos station wagons chocaron de frente

Dos station-wagon se estrellaron de frente en Prince de Gales esquina de Príncipe Edwards. A consecuencia del accidente resultaron gravemente heridos: Pedro Krasnjansky Friaman, Jorge Leyton Krug (ambos choferes de los vehículos) y la acompañante de Leyton, Carmen Inostroza Montecinos. Todos los heridos fueron atendidos en la Posta N.o 4 de Ñuñoa y los choferes quedaron detenidos

Lo mataron a hachazos

En el Hospital de San Javier falleció Osvaldo Gutiérrez Valdés, de 60 años de edad, quien fue gravemente herido a hachazos por Vitelio Castro, de quien se ignoran mayores antecedentes.

La agresión fue perpetrada en la localidad de Villa Alegre, anteanoche, en el propio domicilio de la víctima, ubicado en Avenida Estación sin número.

El autor del suceso se dio a la fuga y hasta anoche aún no había sido ubicado por la policía.

Azotó la cabeza con un poste: murió

El menor Hugo Muñoz Castro, de 14 años de edad, murió instantáneamente al sufrir la cabeza fuera de una ...ventanilla de un microbús ...estrellándola en un poste telefónico.

El accidente tuvo como escenario el camino que une la localidad denominada Pedro de Valdivia con Concepción.

El microbús era manejado por el chofer Marcos Arriagada Navarrete, y conducía a varios estudiantes a un paseo campestre.

U. de Chile...

(DE LA PRIMERA PAGINA)

en funciones a la brevedad. Nuestros investigadores desarrollan sus trabajos en toda la vastedad del territorio nacional y pretendemos dar acceso a las aulas, cada vez en forma más creciente, a aquellos muchachos sin recursos y de real talento.

—Nada puede ser más grato para nosotros, continuó, que contar con la estimulante colaboración de la CORFO para trabajar conjuntamente con ella en el desarrollo de la comunidad; en especial con aquellos sectores de la provincia chilena que necesitan del aporte de nuestras dos instituciones para examinar sus posibilidades, evaluar sus recursos humanos y económicos y, por último, hacerlos más productivos para el país.

DIAGNOSTICO Y PERFECCIONAMIENTO

El convenio especifica los trabajos que se desarrollarán, estipulando que con el Centro de Planeamiento de la Facultad de Ciencias Físicas y Matemáticas la CORFO hará un reconocimiento y diagnóstico de la provincia de Magallanes, que tendrá por meta determinar los factores y causas que aceleran o retardan el desarrollo de esa región, para elaborar de inmediato programas de inversión, con su respectivo estudio de prioridades y calendario de operaciones.

La CORFO, conjuntamente con el Centro de Planificación de la Facultad de Ciencias Económicas hará un reconocimiento y diagnóstico para las zonas comprendidas en las provincias de Colchagua, Curicó, Talca, Linares y Maule, que tendrán las mismas metas que el caso anterior.

Con la Escuela de Economía de Valparaíso se estudiarán las zonas de Coquimbo Aconcagua y Valparaíso, con los mismos alcances y efectos que para las zonas nombradas anteriormente.

En forma paralela a estas funciones, se realizarán jornadas informativas y de perfeccionamiento técnico. Habrá investigaciones conjuntas en las provincias para obtener antecedentes de los problemas económicos y sociales de la comunidad, y, por último, se realizará un "Reconocimiento Cultural de Chile" que descubrirá las instituciones, personas y medios que pueden contribuir al perfeccionamiento cultural de cada provincia.

Para la supervigilancia del programa quedó constituido un Comité que lo integran, por la Universidad Francisco Gallardo, Joaquín Undurraga, José Vera y Jorge Lehuedé; por la CORFO, Sergio Molina, Ulises Moreno y Sergio Jara Duhalde.

COLEGIO DE TECNICOS

JORNADA DE ESTUDIOS

Especialidad de Mueblería

TEMAS: 1) LEY ORGANICA 12.651; 2) USO DE ADHESIVOS (COLAS) POLIVINILO Y OTROS — 5 DE OCTUBRE DE 10 A 18 HORAS — MONEDA 912, OFICINA 1105.

Pueden inscribirse los colegiados de cualquier especialidad e interesados relacionados con la industria maderera. Inscripción, de 17.30 a 20 horas.

Valor de inscripción incluido el almuerzo: DIEZ ESCUDOS para los no colegiados, DOS ESCUDOS para los colegiados de Santiago.

FUERZA AEREA DE CHILE

DIRECCION DE AERONAUTICA

PROPUESTA PUBLICA Nº 4 "C"

Se llama a PROPUESTA PUBLICA para completar y dar término a las instalaciones de Centro de Instrucción de Alumnos Técnicos, que operan las radioayudas a la navegación aérea. Estos trabajos comprenden:

a).—TERMINACION EN EL EDIFICIO DEL CENTRO DE INSTRUCCION, y

b).—CONSTRUCCION DE UN CASINO PARA ALUMNOS.

Bases y Especificaciones Técnicas se entregarán solamente a profesionales y contratistas inscritos en los registros de la Dirección de Aeronáutica y en el Departamento de Construcciones de la Fuerza Aérea, y durante los días 7, 8 y 9 de octubre de 1963, en el Departamento Control y Adquisiciones, Galería Antonio Varas N.o 1128, 6.o piso.

Las PROPUESTAS se abrirán en la Oficina del señor Director de Aeronáutica, el día 15 de octubre de 1963, a las 11 horas.

EL DIRECTOR

PROVIDENCIA ESTA ORGULLOSA DE SUS "TORRES DE TAJAMAR"

Alcalde y regidores de esa comuna visitaron las obras en construcción de esta maravillosa joya arquitectónica.

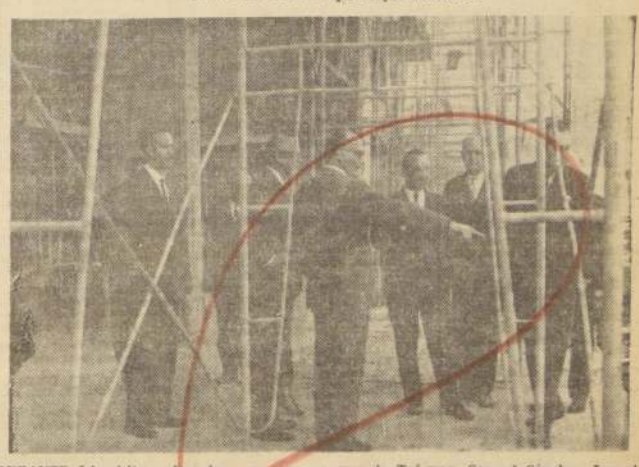

DURANTE LA visita a las obras en construcción de las Torres de Tajamar, el Alcalde de Providencia, Mauricio Litvak, y autoridades, escuchan las explicaciones que da sobre la obra el gerente de la Sociedad Torres de Tajamar, Samuel Sánchez. Los visitantes quedaron gratamente impresionados de este conjunto arquitectónico que se levanta en la comuna de Providencia.

La Comuna de Providencia, dando un ejemplo de progreso, ha empezado a elevarse al revés del resto de Santiago que prefiere extenderse, con los inherentes problemas de todo orden que ello significa. En el punto neurálgico de la ancha Avenida Providencia, donde termina el Paseo Gran Bretaña se ha empezado a construir una ciudad totalmente vertical. Son las Torres de Tajamar, uno de los esfuerzos arquitectónicos de mayor envergadura emprendidos en el país, que integran cuatro edificios monumentales de 27, 19, 15 y 10 pisos respectivamente.

Ubicados a cinco minutos de la Plaza de Armas los cuatro edificios tendrán en total 387 departamentos, todos con la vista más hermosa de Santiago; 120 garages; 240 bodegas; 200 estacionamientos; un cine con capacidad para 800 personas y un teatro al aire libre para 200 espectadores, además de locales comerciales, restaurante de vidrio, elevado, Banco Edwards una plaza techada para el invierno ubicada en el sexto piso de uno de los edificios, espejos de agua y una gran plaza rodeada de jardines.

El Alcalde de Providencia, regidores y autoridades municipales, visitaron esta grandiosa obra arquitectónica en construcción y fueron agasajados con un cóctel ofrecido por el Directorio de la Sociedad Torres de Tajamar S. A.

Gracias a la eficiente organización de la Empresa Constructora Luis Prieto Vial y Cía. Ltda., a poco más de siete meses de trabajo ya hay una torre levantada y ahora se empiezan a construir otras 2, de las cuales una es el edificio de 27 pisos, el más alto del país. Trabajan 300 operarios de excelente rendimiento, 8 arquitectos y 15 ingenieros y toda la obra está mecanizada con 2 plumas gigantes, una grúa, máquinas mezcladoras de cemento, etc.

VISITA A LA OBRA

El Alcalde de Providencia, Mauricio Litvak, acompañado de los regidores, señoras Zoy Orphanopoulos de Ilabaca y Josefina Edwards de Hurtado y señores Raúl Cifuentes y Emeterio Larraín; el Director de Obras Municipales Eduardo Sagrado Fontecilla; el secretario municipal, Sergio Guzmán; el abogado municipal, Raúl Tomkin, y otras autoridades, visitaron las obras y manifestaron su complacencia por el acelerado ritmo de trabajo de esta joya arquitectónica.

La imponente Torre B., cuya obra gruesa ya está lista, comprende una superficie edificada de 9.140 metros cuadrados; pero el conjunto total de las Torres de Tajamar, tendrá una superficie de 55.488 metros cuadrados. Los departamentos son de catorce tipos diferentes, oscilando su tamaño entre los 63,30 metros cuadrados y el máximo de 140 metros cuadrados.

Los cuatro edificios están siendo levantados de acuerdo a la última palabra en construcción y en sus terminaciones se utilizarán los últimos adelantos, tales como ventanas de aluminio, quiebravista, ascensores electrónicos de alta velocidad, agua a presión, central de agua caliente con medidores especiales para cada departamento a fin de rebajar los gastos comunes, tabiques aislantes a prueba de ruidos, vidrios de colores, masalcos venecianos, calefacción por losas radiantes, etc.

GRATA IMPRESION

Entrevistado por los periodistas, el Alcalde de Providencia, Mauricio Litvak, dijo:

—He quedado francamente maravillado de esta obra. Es la nota de progreso más sobresaliente de la comuna.

Y agregó:

—La Municipalidad de Providencia está agradecida de la Sociedad que levanta estas Torres porque, además de darnos un conjunto arquitectónico de impresionante belleza, con una gran plaza, rodeada de hermosos jardines, consultan la posibilidad de un teatro al aire libre que será de gran beneficio para los habitantes de esta comuna.

Por su parte, la regidora Zoy Orphanopoulos de Ilabaca, manifestó:

—Estoy gratamente impresionada. Como regidora, me siento orgullosa que en Providencia se esté levantando el edificio más alto del país, lo que quiere decir que marcamos rumbos en el progreso. El conjunto arquitectónico es maravilloso y es digno de destacar que la Empresa Constructora ha dejado de lado intereses económicos para proporcionarnos una obra de interés comunal. La idea del teatro griego al aire libre, me fascina.

A su vez, la regidora Josefina Edwards de Hurtado expresó lo siguiente:

—Esta obra significa un positivo adelanto para Providencia y es el punto inicial para una reedificación de la comuna al más puro estilo moderno. Providencia está orgullosa de sus Torres de Tajamar.

PROSIGUE SU TERCERA Y TRIUNFAL SEMANA "EL AMERICANO FEO" EN EL ASTOR

La escena corresponde a la joya de Universal en colores "EL AMERICANO FEO", que se proyecta en el Astor desde hace tres semanas, y que permite a Marlon Brando la total expresión de su arte, versátil e inconfundible.

"La Princesa Panchita" se Presenta Nuevamente el Domingo en el Municipal

En función matinal, a las 11 horas, se presentará el próximo domingo en el Teatro Municipal, la comedia musical para niños, de Jaime Silva, "La Princesa Panchita".

Esta segunda función, destinada a las familias de funcionarios municipales, periodistas y directores de diversos establecimientos de enseñanza, contará también, al igual que en la función de estreno, con la presencia de niños de la Comisaría de Menores, y de la Ciudad del Niño, que han sido especialmente invitados.

"La Princesa Panchita" logró en su primera función, un bien merecido éxito, como lo demuestran los comentarios de la prensa especializada, y tanto su montaje escénico como la dirección y la actuación la señalan como el esfuerzo más serio realizado hasta la fecha en la presentación de obras infantiles.

El conjunto que dirige la actriz Chela Hidalgo, y que cuenta con el auspicio de la Municipalidad de Santiago, está compuesto por las más destacadas figuras del teatro nacional, tales como Ana González, Maruja Cifuentes, Mirella Véliz, Alonso Venegas, Aníbal Reyna, Luis Barahona, Ramón Núñez, Mario Lorca, Juan Arévalo, y la propia Chela Hidalgo.

La dirección ha sido encomendada a Norman Day, la escenografía pertenece a Luis Diharce. Música de Luis Advis y coreografía de Guillermo Acuña.

Posteriormente, "La Princesa Panchita" se presentará en diversos teatros de Santiago, y en funciones al aire libre, destinadas a un interesante plan de difusión cultural.

CHELA HIDALGO.

Noticia de Teatro

"SCHWEYK EN LA SEGUNDA GUERRA MUNDIAL", EN LONDRES

LONDRES (ANSA).— Una magnífica versión de "Schweyk en la Segunda Guerra Mundial", de Bertold Brecht, ha sido puesta en escena en Londres, en el "Mermaid Theatre", bajo la dirección de Frank Dunlop. La conocida obra, que Brecht escribió en exilio, fue interpretada por Bernard Miles, Dudley Jones, Jian Heal Harold Innocent, Job Stewart, John Cater y Bill Braser. Se utilizaron partes filmadas y proyectadas para algunas escenas de hondo dramatismo, pero su incisividad no gustó a todos los críticos. Algunos las encontraron fuera de tono o mal sincronizadas, mientras que otros apreciaron su fuerza de "coro". La interpretación de Miles en el papel del pobre soldado Schweyk fue brillante.

Ultimas funciones de "Arsén

La Sociedad de Arte Escénico anuncia para el domi funciones de matinée, a las 15.30, y vermouth, a las las dos últimas presentaciones de "Arsénico y Enc guo", del autor norteamericano Joseph Keselring. ha constituido un éxito extraordinario para dicho tanto la crítica como el público han aplaudido un te la iniciativa de la Sociedad, de presentar obras espectador. La Sociedad de Arte Escénico debe en a preparar su cuarto estreno para este año, que, informado, deberá ser una obra de autor chileno, título no ha sido aún dado a conocer. En el gra escena de "Arsénico y Encaje Antiguo".

Compañía de Hermógenes Méndez Regresa Hoy al Teatro Talía

La Compañía de Teatro y Folklore Chileno, que dirige el actor nacional Hermógenes Méndez, vuelve hoy viernes en función de noche al Teatro Talía de la SATCH, San Diego 246, bajos del Teatro Carlos Cariola, a realizar una corta temporada, con la hermosa obra del autor Armando Moock, "Mocosita", y el típico cuadro de la Cueca Chilena.

En estas nuevas actuaciones en el Teatro Talía, acompañan a Hermógenes la bella y aplaudida primera actriz Ana María Roman; el actor cómico Guillermo Bravo, el galán Orlando Andreu, el galán cómico Eugenio Beltrán y las actrices Blanca Inés Rivas, Graciela Vali y Laura Urbina. La estampa folklórica de la cueca es animada por el arpista Fernando León y las voces y guitarras de Rina Soto, Sergio Díaz y Myriam Opazo. Charito Godoy, con su gracia y simpatía, acompaña a Hermógenes Méndez en la interpretación de nuestra danza nacional. La escenografía de la obra "Mocosita" es de Rodolfo Martínez.

GUIA DEL ESPECTADOR

TEATROS

CARLOS CARIOLA, San Diego 242 (89358).— Vermut: Cía. Latinoamérica: "Luna de miel 1925".

TALIA, San Diego 242 (89350).— 19.30 horas: Cía. de Teatro y Folklore Chileno, Hermógenes Méndez en Mocosita, Cuadro de la cueca chilena.

CIRCOS

CAUPOLICAN, San Diego N.o 840 (82437).— 18.30 y 21.40 horas: Nuevo Circo Las Aguilas Humanas 1963.

CARPA MODERNA, Alameda 1461. — Circo norteamericano Buffalo Bill 1963. 18.30 y 21.40 horas.

REVISTAS

COUSINO, San Ignacio N.o 1249 (56057). — 19.30 y 22.30 horas: Compañía de Revistas Humoresque.

OPERA, Huérfanos 837 (30176).— 19, 21.40 y 23,25 horas: Compañía de Revistas Bim Bam Bum.

PRINCESA, Recoleta 348 (372606) — 19.45 y 22.45 horas: Compañía de Revistas Picaresque, Strip-tease.

ROMA, San Diego 236 (67258).— 15.30, 19 y 22: Cía. de Comedias Nieves López Marín: "Cárcel de mujeres".

CINES
HORARIO FIJO

ASTOR, Estado 257 (392112).— 15, 18.45 y 22: El americano feo. 14 años.

BANDERA, Bandera 76 (89111).— 14, 16, 19 y 22: Maldito embrollo. 21 años.

CALIFORNIA, Irarrázaval 1364 (498861).— 15.45, 19.10 y 22.15 Venus a la venta. 21 años.

CENTRAL, Huérfanos 930 (33555). — 15.15, 19 y 22 horas: Los Delfines, italiana, drama, 21 años.

CINE ESPAÑA, Estado y Huérfanos. — 14, 16.15, 19 y 22 horas: El amor que yo te di. 18 años.

DANTE, J. Washington 26 (494359) — 19 y 22 horas: Electra, 18 años.

DUCAL, Agustinas 772 (35375).— 15, 18.45 y 22: El vals de los toreadores. 21 años.

EGAÑA, Los Guindos 3368 (471026) — 19 y 22 horas: Sabor a miel, inglesa, drama, 21 años.

EL GOLF, Apoquindo 614 (480646) 19.15 y 22.15 horas Los Delfines, italiana, drama, 21 años.

GRAN PALACE, Huérfanos 1176 (60682)— 17.45 y 22 horas: Lawrence de Arabia, 14 años.

HUERFANOS, Huérfanos N.o 930 (33555).— 14, 16.15, 19 y 22 horas: La cenicienta. EE. UU., dibujos animados. Menores.

IMPERIO, Estado 235 (397960).— 14, 16.30, 19.15 y 22.15 horas: El Sorpasso, italiana, cómica, 21 años.

KING, Huérfanos 840 (32838).— 15.15, 19 y 22: Hotel Internacional. EE. UU., drama. 18 años.

LAS CONDES, Noruega N.o 6316 (484067).— 19.15 y 22.15 horas: El diablo salía de noche. Alemana, acción, 14 años.

LAS LILAS, J. de Dios Vial 1299 (43116).— 18.45 y 22 horas: Amor entre algodones, EE. UU., cómica, menores.

LIDO, Huérfanos 680 (34366).— 15.30, 19 y 22 horas: Adorable Julia. 21 años.

LO CASTILLO, Vitacura 2764 (481961).— 18.45 y 22.15: Mujeres en la noche. Italiana. Espectáculo. 21 años.

METRO, Bandera 137 (83361).— 15, 19 y 22 horas: Venus a la venta. 21 años.

NILO, Monjitas 379 (392078).— El león de Castilla. EE. UU., aventura. 14 años.

ORIENTE, Pedro de Valdivia 090 (41345).— 19.15 y 22.15 horas: Mujeres en la noche. Italiana, espectáculo, 21 años.

PACIFICO, Huérfanos N.o 1147 (62921).— 14, 16, 19 y 22: Satanás y la mujer desnuda. 21 años.

PEDRO DE VALDIVIA, Pedro de Valdivia 1715 (43948).— 18.30 y 22: Amor entre algodones, EE. UU., cómica, menores.

PLAZA, Compañía 1068 (84714).— 14, 16, 19, y 22: Mujeres en la noche. Italiana, espectáculo, 21 años.

REAL, Compañía 1040 (65555).— El diablo salía de noche, alemana, acción, 14 años.

REGINA, Vicuña Mackenna 074 (36007). — 15, 18.45 y 21.45: Sabor a miel. Inglesa, drama, 21 años.

REX, Huérfanos 735 (31143-31144) —15, 18.45 y 22: Espía por mandato. 18 años.

SANTA LUCIA, Avda. B. O'Higgins 615 (34518).— Cinerama. 14.30, 18.30 y 22: La conquista del oeste.

WINDSOR, Moneda 1025 (89761). — 15, 18.45 y 22 horas: El Sorpasso, 21 años.

ROTATIVOS

ALAMEDA, Av. B. O'Higgins 2987 (91254).— Las suecas, La patrulla fantasma, Un hombre temblar.

ALCAZAR, Brasil 373 (80122).— Romance en la nieve, El profesor distraído, El fantasma de la ópera.

A. ALESSANDRI, Av. B. OHiggins 2879 (96848).— Tempestad. Cuidado con la popa. La maldición del hombre lobo.

ALHAMBRA, San Pablo N.o 4160 (90527).— Hércules sin cadenas. El era de los siete santos. Del infierno al paraíso.

AMERICA, Sucre 290 (52443) — Cuando los mundos chocan. Furia indómita. Atrás de las nubes.

ANDES, Irarrázaval 435 (42811). — Un tiro en la noche. Mi dulce Geisha. El embajador del jazz.

AUDITORIUM, Bandera N.o 236 (86688).— Noticiarios, cómicas y dibujos animados.

AVENIDA MATTA, Av. Matta 618 (31455).— Si contesta mi marido. Verano y humo. La primavera y el amor.

CINE ESPAÑA, Estado y Huérfanos. — 14, 16.15, 19 y 22: El amor que te di. 18 años.

BAQUEDANO, Plaza Italia 073 (31757).— La furia de Ceylán. Los puentes de Toko-Ri.

BLANCO ENCALADA, Blanco Encalada 2820 (91787).— Furia indómita. Ritmo embrujador. Atrás de las nubes.

CAPRI, Monjitas 825 (392414).— Entierro prematuro. El rata.

CARRERA, Av. B. O'Higgins 2151 (85635).— Maríste contra el vampiro. Hasta el último tiro.

CERVANTES, Matías Cousiño 134 (381854).— Las pildoras del amor. Italiana, comedia. 21 años.

CINELANDIA, Puente 549 (67512). — Tambores apaches. Veinte kilos de los tres.

CITY, Agustinas 1622 (66687).— Batallón suicida. 14 años.

CONTINENTAL, Plaza Bulnes 41 (60735).— Mujeres en la noche. — Italiana. Espectáculo. 21 años.

CHILE, Recoleta 2104 (372566).— Amor justiciero. Jack, el matador de gigantes. Secuestrado.

EL SALTO, El Salto 3158 (372756) — Homicida. El barón Sardónicus. Ansia juvenil. El pecador insaciable.

ESMERALDA, San Diego N.o 1735 (64203).— Rubias, morenas y pelirrojas. Proa al infierno.

FLORIDA, Estado 226 (34289).— El guardián enmascarado. EE. UU., acción. Menores.

GRAN AVENIDA, Gran Avenida 4830 (521663).— Abbot y Costello salvan al hombre invisible. Cuatro chicas listas. Balas y carcajadas.

Coro del Instituto de Educación Física Ofrece Concierto

Esta tarde, a las 19.30 horas, se efectuará el concierto con que el Coro del Instituto de Educación Física, que dirige Mario Baeza Gajardo y preside Osvaldo Gallardo, rendirá un homenaje de agradecimiento a las personas e instituciones que colaboraron en la participación del conjunto en el Primer Festival de Coros de América, celebrado recientemente en Antofagasta.

El concierto tendrá lugar en el mismo Instituto, Morande N.o 750.

LAS AGUILAS HUMANAS, ULTIMO VIERNES EN EL T. CAUPOLICAN

Debut jueves 10 en Valparaíso. Cuatro únicos días porteños en el Estadio Chileno Cóndor Barón. Localidades en venta. Reservas al fono 56230.

El Circo N.o 1 de Chile cumple su sexta y última semana consecutiva de éxitos en el redondel luminoso del Teatro Caupolicán. La Empresa Chilena Cóndor nos encarga comunicar a las familias santiaguinas que la última semana del adiós a Santiago, del Nuevo Circo Las Aguilas Humanas 1963, se cumplirá impostergablemente; por lo tanto, las treinta nuevas atracciones finalizan sus actuaciones el próximo domingo 6, con tres últimos espectáculos de despedida: matiné, a las 15 horas; vermut, a las 18.30, y noche, 21.40 horas. Hoy viernes, ofrece dos funciones, vermut, a las 18.30, y noche, a las 21.40. Mañana sábado 5, tres funciones y las localidades están en venta, desde las 10 de la mañana. Reservas de boletos a los fonos 85912 y 82437.

El Nuevo Circo Las Aguilas Humanas debutará en Valparaíso, en Estadio Chileno Cóndor, de Barón, el próximo jueves 10, en función de gala: noche, 21.40, y actuará únicamente cuatro días para las familias porteñas. Jueves 10, viernes 11, sábado 12 y domingo 13.

POLITICA Y CINE

POR SERGIO ESCOBAR

No está bien afirmar que una película es mala, porque hace propaganda política. El sectarismo en el campo artístico lleva a no reconocer valor a obras que tienen méritos, o bien a concedérselo a otras que carecen en absoluto de él. Se llega, de esta manera, a descriterios tan grandes como el de un crítico musical de nuestro país, que hace algunos años afirmó, a propósito de la "Sinfonía de los Salmos", de Strawinsky, que la obra carecía de valor, porque el compositor se había inspirado en el texto bíblico latino, en lugar de utilizar alguna poesía socializante.

"Guérnica", de Picasso, para mencionar un ejemplo bien conocido, es una obra que hace propaganda política y al mismo tiempo posee un gran valor artístico. La mayor parte de las películas de Eisenstein, para hablar del tema que nos interesa, están construídas sobre una evidente fundamentación ideológica (la exaltación del régimen soviético), lo que no obsta para que en los propios Estados Unidos se les reconozca el inmenso aporte que significan para el perfeccionamiento del arte cinematográfico. Chaplin, por último, hizo una buena película con "El gran dictador", donde hacía propaganda antinazi: sin embargo, "Un rey en Nueva York", donde hace propaganda antinorteamericana, es su film más deficiente. Lo que ha decidido en uno y otro caso no ha sido el contenido ideológico, sino la manera cómo Chaplin ha tratado de alcanzar esa proporción ideal entre contenido y forma, que es el sello de las grandes obras cinematográficas.

Decíamos lo anterior a propósito de que se ha afirmado que "EL AMERICANO FEO" es una mala película, porque hace propaganda anticomunista. Aclaremos desde ya que no pensamos que se trata de una buena película, pero por razones diferentes que las políticas. En realidad, consideramos que en sí el hacer propaganda anticomunista es un fin tan legítimo o respetable como hacer propaganda antinorteamericana, prosoviética o procatólica. Cada cual es dueño de expresar sus propias ideas políticas o religiosas, pero el mayor o menor mérito cinematográfico se rige por principios bien diferentes.

El problema del cine norteamericano es que, por lo general, adolece de cierta candidez para abordar la propaganda política. Sea porque los temas son sometidos a un "tratamiento" por el gulonista, que los priva de su real interés, o porque los realizadores de un tema importante defraudan las expectativas artísticas, lo cierto es que las películas que abordan problemas políticos o sociales, son por lo general, de un mediano nivel artístico. "El Americano Feo" es un ejemplo de un tema importante malogrado por la falta de talento del director. Está tomado del libro homónimo que hace unos cinco años, al terminar la administración de Eisenhower, causara gran revuelo por la denuncia que sus autores hacían de las deficiencias que habían observado en el servicio exterior de Estados Unidos, en la región de los nuevos países asiáticos. Sin ser una obra de alto vuelo, el libro adquirió importancia porque contribuyó a despertar en el ciudadano corriente norteamericano un interés hacia problemas que antes poco le preocupaban.

No es raro, entonces, que el director-productor George Englund haya hecho una película con el argumento del libro, que trata de despertar ahora ese mismo interés en la masa de espectadores cinematográficos, inmenamente superior al público lector de libros y revistas. Es un film destinado, principalmente, al consumo interno, lo que explica el llamado del Embajador norteamericano en el imaginario país sudasiático para que sus colaboradores abandonen su actitud de "confusión, ignorancia o indiferencia" hacia los problemas locales. Este llamado a asumir una nueva actitud, es más importante que la traición comunista al líder nacionalista. Si la película hubiera estado destinada a la exportación, principalmente, se habría invertido la importancia de los problemas.

En una revista hemos leído que los autores del libro se han mostrado plenamente conformes con la película y la estiman "una obra de arte más coherente, llena de color y fuerza". Es un error, porque en realidad el film es de regular calidad. Mucha culpa tiene Marlon Brando, que sobreactúa su papel hasta restarle toda verosimilitud, pero la mayor responsabilidad es del director-productor, que no consigue conferir a su obra un carácter más allá de una exótica aventura en un lejano país. Están presentes el colorido local, el idioma extraño, la música pseudo oriental y los extras tailandeses, pero falta el talento. Ernst Lubitsch consiguió con "Ninotchka" hacer una excelente comedia anticomunista. Era en blanco y negro, y en pantalla chicas, pero abundaban la inteligencia y la imaginación.

Conferencia de Prensa Ofrecerá Aaron Copland

Una conferencia de prensa ofrecerá hoy a las 12.30, en el Salón Inglés del Hotel Carrera, el distinguido director y compositor norteamericano, Aaron Copland, quien visita nuestro país.

Copland dictará charlas, y dirigirá algunos conciertos con la Orquesta Sinfónica de Chile.

ULTIMO VIERNES DEL C BUFFALO BILL, HOY EN ALA

Próxima semana inicia jira por las principa dades de la zona sur. Próximo martes 8 de Curicó.

La exitosa temporada del Circo Norteamericano Buffalo Bill llega a su término el próximo domingo 6, en su carpa norteamericana impermeable, de Alameda 1461, entre Amunátegui y San Martín.

Hoy, último viernes, en Santiago, ofrece dos shows, en vermut, a las 6.30, y noche, 9.40; mañana sábado, penúltimo día, y domingo 6, último día. "Adiós a Santiago", brinda tres últimas funciones cada día.

El Circo Norteamericano Buffalo Bill inicia la próxima semana una esperada jira por las principales ciudades del sur del país, para continuar después a Buenos Aires. En efecto, con su nuevo elenco internacional 1963-1964, debutará el próximo martes 8 y miércoles 9, en Curicó; continuando a Rancagua el viernes 11, sábado 12 y domingo 13; Rengo, martes 15; coles 16, Talca, vier bado 19 y domingo res, 21 y 22; Chill 25, sábado 26 y do en Concepción, jueve sitando a continua Angeles, Puerto Mo no, Valdivia y Te

Eº 785.-

Habiéndose extr letra por esta aceptada por d García-Huidobr vencimiento al 5 viembre de 1961 nula y sin valor berse dado el av rrespondiente.

EUGENIO SC BIERWIR

¡ADIOS A SANTIAGO! HOY ULTIMO VIERNES

CIRCO Nº 1 DE CHILE

TEATRO "CAUPOLICAN" - NUEVO CIRCO LAS AGUILAS HUMANAS 1963

Cada año mejor... y este año superior

Teléfonos 85912 y 82437

BALLET DE LOS TRAPECIOS con The Flying Farfan Troupe.

Que sus niños conozcan LOS NUEVE (9) LEONES AFRICANOS TODOS JUNTOS, del domador inglés FRANK TIBOR.

HOY ULTIMO VIERNES VERMUT 6.30, NOCHE 9.40. Ultima semana.

Localidades en venta desde las 10 horas.

MAÑANA SABADO 5 y DOMINGO 6, TRES ULTIMAS FUNCIONES CADA DIA. DESPEDIDAS.

VEAN a LOS SEIS HNOS. GOMEZ, saltadores españoles.

JUEVES 10 DEBUT PORTEÑO

4 UNICOS DIAS EN VALPARAISO

Jueves 10, Viernes 11, Sábado 12 y Domingo 13

RADIO MAGALLANES

La Emisora Popular

INDUSTRIA RADIOELECTRICA ALEJANDRO UBERTINI, PRESENTA:

¿A DONDE VAS, MARGARITA?

RADIOTEATRO DE LUNES A DOMINGO, 17 HORAS, Y LUNES A SABADO, 10.30 HORAS. ¡SENSACIONAL Y POPULAR!

UNIVERSIDAD DE CHIL

Instituto de Extensión Music

ORQUESTA SINFONICA DE CHIL

Temporada de Primaver

TERCER CONCIERT

Domingo 6, a las 11 hor

DIRECTOR: JORGE PE

Programa:

WEBER: Der Freischütz, Ober
MOZART: Concierto para piano orquesta K V 453, Sol
CARLA HUBNER,
LENG: Dolloras.
SCHUMANN: Sinfonía N.o 4.

TEATRO ASTOR

ENTRADAS EN VENTA EN EL TEATRO
PREFERENCIA . . . Eº 1.—
ESTUDIANTES . . . 0.50 (en Compañía 1299

METRO · CALIFORNI

BANDERA 141 · TELF. 83361 · YRARRAZAVAL 1564 · TEL. 4

3., 7. y 10 PM. HOY 3.45, 7.10 y 10.15 PM.

Sólo para mayores de 21 años

HOY · GRAN PALACE

HUERFANOS 1176 · FONO 60082

TODOS LOS DIAS DOS FUNCIONES: VERMOUTH A LAS 5.45 P.M. Y NOCHE A LAS 10 P.M. ADEMAS LOS MIERCOLES, SABADOS, DOMINGOS Y FESTIVOS: MATINEE EXTRAORDINARIA A LA 1.50 P.M.

16 a. SEMANA!

¡LA MEJOR PELICULA DEL AÑO!

7 PREMIOS DE LA ACADEMIA:

MAYORES DE 14 AÑOS

* ESTA PELICULA NO SERA EXHIBIDA DURANTE 1963 EN NINGUN OTRO CINE DE CHILE

...raíso.— EXAMEN DE HOMBRES RA... Los hombres rana pertenecientes a la ...ada Nacional, sección buzos, han estado ...sando pruebas de su grado de eficiencia, en el molo. En el grabado, un momento del examen de hombres rana efectuado en la mañana de ayer en Valparaíso.

...legre jira al Puerto de niños ...e Club de Menores de Santiago

...VALPARAISO.—160 niños del Club de ...nores de la Segunda Comisaría de Santia... integrando una caravana de cuarenta au...móviles de la Empresa TURISAUCO, tu...vieron un inolvidable día marinero en nues...tro puerto.

...Muchos de ellos veían el mar por primera ...vez y fueron conmovedoras las frases con que sintetizaron su impresión: "No sabía cómo era, me lo imaginaba como una poza grande, donde uno se podía bañar tranquilamente", dijo Juan Vargas, de doce años. Fernando Castro, con sus seis años amedrentado ante la inmensidad del mar, musitó: "No me lo imaginaba tan grande; ¿es peligroso?"

...paseo, organizado por las ...cipalidades de Valparaíso ...del Mar y relacionado... públicos de Carabineros y ...armada, contó con la gere... cooperación de TURISAU. ...que se encargó de traer ...niños y movilizarlos a ...de nuestras tres ciuda... en medio de la gran ale... de los pequeños que por ...vez realizaban un pa... la costa.

...solidario gesto, un grupo ...niños del Club de Meno... de nuestra ciudad, fue a ...a la delegación de me... santiaguinos y diez kiló... más allá del túnel Za... los visitantes fueron re... por los niños porteños. ...quienes tienen no sólo la ...dad de su edad infantil, ...la misma antigua vida de ...mundaje, que hoy olvidan ...el trato paternal con ...Carabineros los ha aco... en una iniciativa huma... social digna del mejor ...do.

...caravana trajo también ...brigadieres femeninas ...ieron conocidas por pri... vez en Valparaíso lu... sus uniformes verdes y ...de igual tono. El ma... Alfredo Vicuña, a quien ...se la organización de los ...s de Menores en todo el ...ino a cargo de la de... ...n, acompañado por el ...de Marcos Ortiz. Viaja... demás al cuidado de los ...8 alumnas de la Escue... Servicio Social, de la ...ldad de Chile, una su... ...ra y cinco profesoras ...ado.

...Curacaví empezaron los ...a los niños, que fue... despidos con un desayu... ...mpañado de números ...s programados por la ...ipalidad de Curacaví y ...de Adelanto. Luego, ...vehículos, luciendo carte... con frases del siguiente ...: "Homenaje al niño ...", "Vamos a Valparai...", "Hogar de Cra...", etcétera, hicieron ...rada en Viña del Mar, ...ndo por dos carros ra...dieros que hacían so...gremente sus sirenas, ...a los bocinazos de los ...tros automóviles que ...ían la caravana. Esto ...que el público se reunie... contemplar con curiosi... el paso bullicioso de los ...ículos, tras cuyos vi... se asomaban los anima... ...dinamicos de los frase... Luego de cruzar de es... ...s las calles viñamari... ...s niños fueron llevados ...fábrica Amunátegui, en ...donde se les obsequió ...y caramelos. Regresa... ...hacia las calles céntricas ...ían se dirigieron al bar... ...de Caleta Abarca, don... ...esperaba la proximi... del mar. Los pequeños ...ron de los autos y en ...de gran algarabía co... ...menza la playa. Miguel ...de 9 años, dijo conmo... ...por el espectáculo de ...sin cerca de sus ojos ...: "Esto, tema de ca... ...hubo lo estado tan ...cerca del mar". Todos los ni... ...gual felices y casi re... ...gual durante el día, ...luego les fue ofrecido ...merienda en Caleta Abar... ...mpañado de golosinas ...en la tarde, el gru... ...nuevamente se dirigió al pain... ...amodellanos a Ahuma... ...les fueron ofrecidas Co... ...Posteriormente, la ...de vehículos, echan... ...nuevamente sus si... y bocinas, se dirigió por ...España hacia Val... ...cruzando por Avenida ...Pedro Montt, Pla... ...calle Blanco y ...Prat, en el muelle, los ...hallaron a sus autos pa...

...idores del Gran ...paraíso estudian ...blemas de zona

...PARAISO.— A las 13 ...de ayer, se efectuó en ...no de Caleta "El Mem... la reunión de los re... de las Municipalida... Valparaíso, Viña del ...Quillota, y Casablanca. ...ma preferente se trató ...del Matadero Regio... ...disición de equipos ca... ...nuevo trazado del ...troncal y otras mate...

...cordó celebrar una nue... ...unión para estudiar la ...dad de celebrar a la ...d posible un Congre... ...ional de Regidores pa... ...ar a un acuerdo uni... ...al próximo Congreso de ...que se desarrollará en ...ad de Valdivia.

Valparaíso.— NIÑOS DE CLUB DE MENORES.— Un grupo de niños del Club de Menores de Santiago, acompañados de las brigadieres femeninas encargadas de velar por ellos, posan para nuestro reportero gráfico sentados en la playa de Caleta Abarca.

AQUI...EL PUERTO

PAVIMENTACION EN LOS CERROS.— Han quedado abiertas las propuestas públicas para la pavimentación de 7 cerros de Valparaíso. La apertura se efectuó en el Municipio porteño, con asistencia del alcalde Guillermo Winter y Sergio Santander, Ingeniero Delegado de Pavimentación Urbana, siendo la propuesta más baja la presentada por el contratista Hernán Squella y Cía., con un monto de 160.467.30 escudos. En Viña del Mar, donde también se abrieron propuestas, la más baja la presentó César Comejeros y Cía., con un monto de 182.000 escudos. Se pavimentarán 17.882 metros cuadrados de calzada y 5.662 metros lineales de solera. Se pavimentarán las siguientes calles: Paula Jaraquemada, Toro Herrera, Eyzaguirre, La Fontaine, Ramdits, Tolson y Los Pinos.

TORNEO DE CHIPRODAL.— Ayer quedó iniciada en el Hotel O'Higgins de Viña del Mar, la Convención de Vendedores de Chiprodal, que durará hasta el sábado próximo. En la tarde de ayer se llevó a efecto una conferencia de prensa, a que invitó el Gerente General de Chiprodal, Luckano Perry, y en la que se dieron a conocer las finalidades del Congreso mencionado. Del mismo modo, fue dado a conocer a los presentes el nuevo Helado Maggi.

REPARACION DE NAVES. Naves de hasta 4.500 toneladas pueden ser sometidas a reparaciones en el dique flotante de nuestro puerto, según un estudio recientemente terminado por la Dirección del Litoral respecto a diques y varaderos chilenos El dique flotante por otra parte ha sido calificado en el mismo estudio como "muy bien protegido por su ubicación en la poza protegida a su vez por el molo de abrigo"

SEMINARIO DE ADIESTRAMIENTO.— Quedó iniciado en Viña del Mar el Seminario Nacional para Encargados de Adiestramiento del Personal. Las jornadas se realizan en el Hotel O'Higgins, con la representación de 23 empresas y es la primera vez que se efectúa en Chile, un torneo de esta especie. En la sesión de ayer participaron Luis Winter, de ENAP, sobre el tema "Lo que la empresa espera del Adiestramiento"; Armando Uribe, de S. C. T. con "Estudio de necesidades del Adiestramiento", y Jorge Scherer, de S. C. T., con "Estudio de la ocupación y su importancia".

CICLO PARA IMPUESTOS INTERNOS.— Ha continuado desarrollándose el ciclo para Impuestos Internos, en la Sala de Estudios de la Fundación Ibáñez y que finalizará el 15 del mes en curso. El lunes, se expondrá el tema "Auditoría externa", por Antonio Castilla; el martes y miércoles venideros, Antonio Uquillas hablará sobre "Tramitaciones aduaneras"; el jueves diez, Enrique Costa, hablará sobre "Plan habitacional"; el viernes 11, Francisco García, disertará sobre "Finanzas de Empresas" y el martes quince, Jorge Magasich, cerrando el ciclo, tratará el tema con "Aspectos jurídicos de la Tributación".

INVESTIGACIONES SOBRE LA ZONA.— Estudios sobre desplazamientos de vehículos y personas entre Valparaíso y Viña del Mar y pueblos interiores, están efectuando los expertos de Planeamiento y el Comité Provincial de Desarrollo. Dirige la investigación el arquitecto Carlos Soffia, y ésta determina un estudio muy completo sobre el número de vehículos que diariamente se movilizan en nuestra zona, lo que ilustrará con antecedentes fijos sobre los puntos en que la población tiende a radicarse, la mayor ocupación de líneas determinadas de microbuses y el crecimiento de los vehículos por personas, anualmente.

SANTORAL.—

SANTOS DE HOY: Primer Viernes San Francisco de Asís. Mañana: Plácido y Aliano Jubileo circulante: San Ramón, Providencia 2917.

CLUB DE LA UNION.—

En la Junta General de Socios del Club de La Unión, de Santiago efectuada el día lunes 30 de septiembre, se procedió a proclamar al presidente recién elegido don Luis Ruiz-Tagle Vicuña y a los Directores señores, Gustavo Boetsch Rapp, Alfonso Guzmán de la Fuente, Vicente Larrain Izquierdo y don Luis Menchaca Lira, que fueron reelegidos en el desempeño de sus cargos por un período de cuatro años.

Al acto concurrió un gran número de socios, los que aplaudieron las expresiones dichas por don Alvaro Covarrubias Ariegui al hacer entrega de su cargo a don Luis Ruiz-Tagle Vicuña. A indicación del socio don Guillermo Piedrabuena Bories y con la aprobación unánime de los asistentes se le declaró Presidente Honorario y se le entregó una medalla recordatoria de sus grandes y dilatados servicios prestados a la institución.

El presidente recién elegido, don Luis Ruiz-Tagle Vicuña, en elocuentes palabras, agradeció la designación que los socios le habían hecho; señaló la labor realizada durante estos últimos años y la que realizará como presidente con la colaboración de los Directores que han sido reelegidos.

MATRIMONIOS.—

María Teresa Torres Balmaceda y Sergio Lecaros Zalles contraerán matrimonio el sábado 7 de diciembre y el domingo 8 de diciembre contraerán matrimonio Francisca Errázuriz Correa con José Clemente Pérez Walker.

DE BUENOS AIRES.—

Después de permanecer una temporada en Buenos Aires, ha regresado de esa ciudad la señorita Beatriz Eyzaguirre von Schroeders.

COMIDA.—

La señora Marta Alessandri Rodríguez ofreció una comida en su residencia de calle Phillips a la cual asistieron las siguientes personas:

Señoras María Angélica Valdés de Alessandri, Virginia Cox Balmaceda, Malvina Penna de Herquiñigo y Trini Bunster de Bertrand; y los señores Joaquín Fernández Fernández, Eduardo Balmaceda Valdés, Rodolfo Michels Cabero, Demetrio Peña Viel y Adolfo Ossa Joglar.

BAILE EN EL CLUB DE GOLF.—

El viernes 11 de octubre se efectuará en el Club de Golf Los Leones un baile en el que hará su estreno en sociedad un grupo de debutantes del presente año.

PASEO CAMPESTRE.—

El próximo domingo 6 del presente, ofrecerá un paseo campestre en su fundo "San Diego" en Melipilla, el señor Gonzalo Fernández Errázuriz.

EN HONOR DE DON ALEJANDRO GARRETON SILVA.—

El martes 8 del presente a las 13 horas se efectuará en el Club de la Unión el almuerzo que los Rotarios de Santiago ofrecerán al doctor don Alejandro Garreton Silva con motivo de su designación de Ministro de Educación.

Las adhesiones se reciben en la Caja del Club.

ASOCIACION DE EMBAJADORAS LATINOAMERICANAS.—

Ha quedado constituída oficialmente la Asociación de Embajadoras Latinoamericanas, cuyo fin es trabajar en Obras Sociales y cuya Mesa Directiva quedó elegida como sigue:

Presidenta Honoraria, señora Luz Santa María de Ortúzar, esposa del Ministro de Justicia; Presidenta Ejecutiva señora Josefina Hols de Vignale, esposa del Embajador de Uruguay; Vicepresidenta, señora Alma Soto de Palomo, esposa del Embajador de El Salvador; Secretaria General, señora Matilde García de Miralda; Prosecretaria, señora Clemencia Camacho de Azofeifa; Tesorera, señora Lastenia Batista de Boyd; y Vocales, señoras Suze Gelignier de Fareau, esposa del Encargado de Negocios de Haití; y Leticia de García Quinteros, esposa del Encargado de Negocios de Nicaragua.

El "Villarrica" dejó en P. Arenas carga que iba a P. Natales

PUERTO NATALES.— Una inexplicable determinación de la Empresa Marítima del Estado (EMPREMAR), suspendió la recalada en Puerto Natales del vapor "Villarrica" que conducía 700 toneladas de mercaderías para esta ciudad. A pesar que el Intendente había gestionado ante la Dirección de esa Empresa que la carga dejada en Punta Arenas por el "Villarrica" fuera traída a este puerto en el vapor "Navarino", lo que había sido aceptado, la Agencia de Empremar comunicó ayer que la mercadería era conducida por tierra, lo que causa grandes perjuicios a la población. Desde luego, los mayores precios del flete por tierra afectarán directamente a los consumidores, sin tomar en cuenta los daños que se ocasionan por mermas y deterioros de la mercadería. El Sindicato Marítimo de Puerto Natales, por intermedio de su presidente Rivera y el secretario Loayza, ha solicitado que los organismos responsables adopten acuerdos para que este hecho no vuelva a repetirse, ya que, por otra parte, se deja sin trabajo a cincuenta estibadores que viven únicamente de estas faenas.

Frente Democrático se formó en Frutillar

FRUTILLAR.— En esta comuna de la provincia de Llanquihue se celebró una amplia reunión de representantes de los Partidos Radical, Liberal, Conservador y de las fuerzas independientes, a la que concurrieron los parlamentarios de la región, para proceder a formar el Frente Democrático.

Después de un cambio de ideas, en el que quedó de manifiesto el hondo arraigo que tiene la candidatura presidencial del senador Julio Durán, se acordó designar siete representantes de cada colectividad, y luego se procedió a nombrar la Mesa Directiva del Comando, la que quedó formada como sigue:

Presidente, Eligio Schmidt Wetzel, radical; vicepresidentes, Germán Strauch, conservador; Ottmar Scheel Brandau, liberal, y Bernardo Scheel Wilhemn, independiente. Secretario General, René Vega Hernández, radical; prosecretarios: Heriberto Plass Screeder, liberal, y Juan Cottenie Lutke, radical; tesorero, Gerardo Hold Yunge, liberal, y protesorero, Alfredo H. Hechenleitner, conservador. (El Corresponsal.)

CRONICAS SOCIALES

por LUCIA ARRIETA

MATRIMONIO URQUHART GERMAIN-EYZAGUIRRE CHADWICK.—

Señor Juan Eduardo Urquhart Germain y señorita Blanca Eyzaguirre Chadwick, abandonan la Iglesia de los Reverendos Padres Franceses, donde fue bendecido su matrimonio, en una concurrida ceremonia.

ARREGLOS FLORALES.—

Este curso que, bajo los auspicios del Club de Jardines de Chile, ofrece la señora Inge K. de Riedhel, comenzará el martes 8 del presente, a las 10 horas en el Santiago College. Habrá uno de avanzada el miércoles 9, a las 19.30 horas en la Capilla Alemana de Lota 2330. Las inscripciones se reciben en Agustinas 718, de 9.30 a 12.45; y de 15.30 a 17.30 horas, menos el sábado.

ENFERMOS.—

Se encuentra delicado de salud el señor Miguel Campino Echeverría.

Gravemente enferma en la Posta Central de la Asistencia Pública, se encuentra la señora Lucía Jarpa de Solar.

Está enfermo el señor Humberto Ortúzar Stuvens.

EN MEMORIA DE MARIA ISABEL VIAL ANINAT.—

Mañana sábado, se cumplen cinco años del sensible fallecimiento de María Isabel Vial Aninat. En su memoria se oficiará una misa por el descanso de su alma, a las 11 horas en la Parroquia del Sagrario.

FUNERALES DE LA SRA. CANDIDA FEDERICI DE CASORZO.—

A una sentida demostración de pesar dieron lugar ayer, los funerales de la señora Cándida Federici de Casorzo, madre del Gerente de la CORVI, señor Enrique Casorzo. Después de una misa oficiada en la Iglesia de San Pedro, sus restos fueron trasladados al Cementerio General.

UNIVERSIDAD DE CHILE

Hospital Clínico J. J. Aguirre. Ley 15.076

Llámase a concurso docente para proveer el siguiente cargo:

LABORATORIO DE DIAGNOSTICO Y TRATAMIENTO:

1 Ayudante 2.o, Gr. 5.o, con 12 horas semanales de trabajo.

Los interesados deben presentar sus antecedentes hasta el día 21 de octubre, a las 12 horas, en la Dirección del Establecimiento, calle Santos Dumont 999.

La Dirección

UNIVERSIDAD DE CHILE

FACULTAD DE MEDICINA
ESCUELA DE SALUBRIDAD

Llámase a CONCURSO para proveer en propiedad la siguiente vacante:

CATEDRA DE ADMINISTRACION EN SALUD PUBLICA

Ayudante 1.o, Grado 3.o, 36 horas semanales. Renta de acuerdo con las disposiciones legales vigentes. Los antecedentes se reciben en Secretaría de la Escuela de Salubridad, Avenida Maratón 1000, tercer piso, Oficina 307, hasta el 21 de octubre, inclusive.

Enseñe a los niños a cruzar las calles, mirar a ambos lados, cruzar perpendicularmente en las esquinas, observar las luces y sólo atravesar con la luz verde de frente. Coopere con la Campaña de Seguridad del Consejo Nacional de Seguridad.

BOTONERIAS · CORDONERIAS

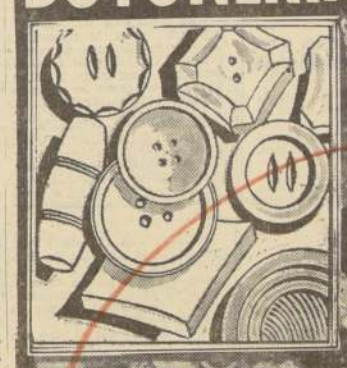

Geni

INVITAN
A CONOCER SU
SUCURSAL
EN SU NUEVO Y ELEGANTE
LOCAL DE
MONEDA 857
ENTRE ESTADO Y SAN ANTONIO

BOTONES EN TODAS SUS VARIEDADES. CIERRES ECLAIR — ENCAJES — VALENCIANAS — HILOS NACIONALES E IMPORTADOS. PASAMANERIAS — FLECOS TAPACOSTURAS — TIJERAS, completo surtido — MEDIAS. PAÑUELOS — ARTICULOS PARA REGALOS.

AHORA EN SUS DOS DIRECCIONES
BANDERA 713 · MONEDA 857

TIRAR A MATAR SE ORDENO A LAS TROPAS Y POLICIA VENEZOLANAS

Se intensifica la campaña contra los terroristas rojos.— Extreman medidas de seguridad: emplazan ametralladoras en los edificios estratégicos.

CARACAS, 3. (UPI).— En medio de una serie de rumores y de la tensión que se experimenta en esta capital, el Gobierno del Presidente Rómulo Betancourt, en una declaración formulada en los términos más enérgicos que hasta ahora haya empleado, expresa que está decidido a acabar con el terrorismo rojo por todos los medios a su alcance, "en una guerra sin cuartel".

"Los comunistas, incluso los congresistas del MIR (Movimiento de Izquierda Revolucionaria), no serán libertados bajo ninguna circunstancia y en breve serán enjuiciados por tribunales militares", declaró el secretario privado del Presidente, Betancourt, Alejandro Yarbrudi, en una declación por teléfono a United Press International.

Yarbrudi también dijo que el Gobierno ha dado órdenes de "tirar a matar" a las tropas y la policía en caso de que haya actos de violencia por parte de los terroristas o si éstos intentan ejecutar represalias.

Las órdenes se reflejaron en mayores medidas de seguridad en toda la ciudad y la presencia de tropas del Ejército, que rara vez se utilizan en cuestiones civiles, en los puntos importantes de la capital, incluyendo los techos de los principales edificios públicos. También se han emplazado ametralladoras en los techos de los edificios que dominan distritos estratégicos y soldados con equipo de combate patrullan en camiones y jeeps las calles de la ciudad.

En aparente respuesta a los insistentes rumores de que los militares presionaron a Betancourt para que iniciara la campaña contra los comunistas, Yarbrudi dijo que el Primer Mandatario tomó personalmente la decisión, cuando se encontraba en un yate frente a la costa venezolana, y no consultó ni siquiera a los dirigentes de su propio partido.

El Presidente de Venezuela, Rómulo Betancourt, quien está librando una dramática batalla, para terminar con el terrorismo rojo.

Defunción.-

CIRCULO SOCIAL JUBILADOS DE LA PRENSA

Comunicamos el sensible fallecimiento de nuestro socio, don

GUILLERMO ESCOBAR ESPINOZA
(Q. E. P. D.)

Sus funerales se efectuarán hoy, a las 17 horas, en el Cementerio General, partiendo el cortejo desde el Instituto Médico Legal de Santiago, ubicado en Avenida La Paz. Se invita a todos los asociados de esta institución.

EL DIRECTORIO

DEFUNCIONES.—

Sociedad Unión de los Tipógrafos

✝ Ha dejado de existir nuestro consocio, señor

GUILLERMO ESCOBAR ESPINOZA

Sus funerales se efectuarán hoy a las 17 horas, en el Cementerio General, Mausoleo N.o 2, bóveda, nicho 15. Rogamos a nuestros asociados se sirvan acompañar sus restos.

El Directorio.

✝ Tenemos el sentimiento de comunicar el sensible fallecimiento de nuestra querida esposa, madre y abuelita, señora

SABINA MUNOZ DE FERRA

Sus funerales se efectuarán hoy a las 17 horas, partiendo el cortejo desde su última habitación, San Pablo 2250, casa 4.

La familia.

✝ Ha dejado de existir nuestro querido esposo, padre, suegro y abuelito, don

JOSE AGUSTIN VALLADARES GONZALEZ
(Q. E. P. D.)

Sus funerales se efectuarán hoy en el Cementerio General, partiendo el cortejo desde su casa habitación, calle Recoleta 5315, a las 11 horas.

Familia Valladares Prieto.

✝ Ha dejado de existir nuestro querido esposo, padre, suegro y abuelito, señor

ESTANISLAO ZAMORANO JIMENEZ

Sus funerales se efectuarán hoy en el Cementerio General. El cortejo partirá desde su domicilio, Moneda 638 a las 9.30 horas, hará la Basílica la Merced (Madrid esq. Merced), donde se le oficiará una misa de paso, a las 10 horas.

La familia.

✝ Ha dejado de existir nuestra querida madre, suegra y abuelita, señora

SUSANA RAMIREZ SEPULVEDA

Sus funerales se efectuarán hoy en el Cementerio General. El cortejo partirá desde su casa habitación, calle Marqués de Montepío N.o 6245, a las 15.30 horas.

La familia.

✝ Ha dejado de existir nuestra querida madre, hermana, suegra y abuelita, señora

ROSA PASTEN PLAZA

Sus funerales se efectuarán hoy en el Cementerio Católico. El cortejo partirá desde la Iglesia San Isidro (San Isidro y Santa Victoria), después de una misa que se efectuará por el eterno descanso de su alma, a las 9.30 horas.

Sus hijos.

✝ Ha fallecido, don

ESTANISLAO ZAMORANO JIMENEZ

Sus funerales se efectuarán hoy en el Cementerio General, después de una misa, a las 10 horas, en la Basílica de la Merced.

La familia.

✝ Ha fallecido nuestro querido padre, suegro y abuelito, don

PABLO SEPULVEDA ANDRADE

Sus restos serán sepultados hoy en el Cementerio General. El cortejo saldrá desde la Parroquia del Perpetuo Socorro (Blanco Encalada 3045), después de una misa que se oficiará a las 10.30 horas, por el descanso de su alma.

Juan Alvarez, Aida Sepúlveda e hijas.

Federación Provincial Mutualista de Santiago.

✝ Habiendo fallecido nuestro Secretario de Prensa y Relaciones, señor

GUILLERMO ESCOBAR ESPINOZA
(Q.E.P.D.)

Rogamos a los miembros de las Sociedades Mutualistas, asistir a sus funerales que se efectuarán hoy, a las 17 horas, en el Cementerio General.

El directorio.

✝ Tenemos el sentimiento de comunicar el fallecimiento de nuestro querido esposo y tío, don

OSCAR CISTERNA LEMA

Sus funerales se efectuarán hoy después de una misa que se oficiará a las 9 horas, en la Iglesia San Lázaro, Gorbea 1860, desde donde partirá al Cementerio General.

Viuda y sobrinas.

EXPRESION DE GRACIAS.—

✝ Damos nuestros más sinceros agradecimientos a todas las personas que se dignaron enviar ofrendas florales y nos acompañaron en la sepultación de los restos de nuestra querida esposa, madre y abuelita, señora

MARIA LEON DE LAZO

La familia.

HORA DEL CIERRE:

El fútbol continúa ligado al Comité Olímpico Chileno

Por 14 votos contra 5 y 2 abstenciones, resolvió el Consejo Nacional de Deportes, reconocer el derecho que tiene la Federación de Fútbol de Chile, a continuar afiliada al Comité Olímpico Nacional declarando también en el voto aprobado que el Consejo no se pronuncia sobre la renuncia presentada por la Federación de Fútbol a este organismo.

El voto así expuesto, fue propuesto por el presidente de la Federación de Boxeo, Renato Court y que contó con la adhesión de los presidentes de las Federaciones de Atletismo y Básquetbol.

MOLESTO A JEFES MILITARES BOLIVIANOS ACTITUD DE TITO

Los condecoró junto con funcionarios de menor graduación, sin respetar su rango.

COCHABAMBA, Bolivia, 3 (UPI).— El Presidente de Yugoslavia, Josip Broz, salió para México, vía Lima, y hará escala en Yucatán, para pernoctar.

Fueron a despedirlo al aeropuerto el Presidente boliviano, Víctor Paz Estenssoro y señora, altas autoridades y escaso público.

Ambos Mandatarios se dieron un abrazo diciéndole Tito a Paz Estenssoro que lo espera en Yugoslavia.

Tito recibió honores de las Fuerzas Armadas a las que pasó revista con el Presidente de la República.

Inmediatamente después que Tito abandonó la ciudad, grupos de personas en camiones, con bandas de música, celebraron el alejamiento del dictador yugoslavo en señal de regocijo.

Tanto el Presidente de la República como su familia y miembros del cuerpo diplomático regresaron a La Paz esta mañana.

Tito obsequió a Paz Estenssoro con una escopeta guarnecida de plata y una colección de óleos de pintores yugoslavos.

Llamó la atención la enorme cantidad de condecoraciones que Tito otorgó en esta ciudad, incluyendo a choferes, ujieres y funcionarios sin jerarquía.

Los militares bolivianos de alta graduación expresaron descontento por habérseles condecorado junto con funcionarios de menor cuantía sin respetar su rango.

Laboristas predicen que desalojarán a conservadores en próxima elección

Presentaron ante el Congreso un proyecto que promete más bienestar social para los británicos.

SCARBOROUGH, Inglaterra, 3 (UPI).— El Partido Laborista prometió hoy más bienestar social para los británicos con menores ingresos y predijo que desalojarán del poder a los conservadores en la próxima elección general.

El líder laborista, Harold Wilson, dijo que su Partido ha de ganar, sea que el Primer Ministro Harold Macmillan convoque a elecciones ahora o sea que espera hasta el año venidero. Más aún, dijo que si Macmillan espera —puede hacerlo hasta octubre del año próximo—, el laborismo saldrá beneficiado.

El programa de bienestar social presentado ante el Congreso por la señorita Margaret Herbison incluye las siguientes medidas:

—Nuevos beneficios, a largo y corto plazo, por enfermedad y desempleo.

—Pensiones equivalentes a la mitad del salario para los trabajadores mejor pagados y pensiones equivalentes a más de la mitad del salario para los trabajadores de menores ingresos.

—Abolición de ciertas restricciones a las pensiones otorgadas a viudas e implantación de medidas mediante las cuales las viudas han de recibir la mitad de la pensión que les hubiese correspondido a sus respectivos esposos a la edad de 65 años.

La señorita Herbison, que es miembro del Comité Ejecutivo del Partido, dijo que el costo del plan sería financiado mediante el aumento de las contribuciones pagadas por los empleadores que pagan salarios más altos, y por los empleados.

DECISION DE LA CORTE SUPREMA:

Inhabilitado el Partido Comunista de Venezuela

Pero rechazó el pedido del Gobierno para su definitiva proscripción.

CARACAS, 3 (UPI).— La Suprema Corte de Venezuela ratificó hoy la "inhabilitación" del Partido Comunista y del Movimiento de Izquierda Revolucionario (MIR), pero rechazó el pedido del Gobierno, para que ambas agrupaciones fueran definitivamente proscritas.

El fallo del Alto Tribunal impedirá las actividades de ambas agrupaciones, incluso su participación en las elecciones generales del primero de diciembre, cuando deberán renovarse los titulares del Poder Ejecutivo Nacional, el Congreso y los Gobiernos Estatales y Municipales.

De acuerdo con el pronunciamiento de la Corte, la existencia de los dos partidos depende ahora de la vigencia del decreto dictado por el Gobierno del Presidente Rómulo Betancourt, en octubre del año anterior, pues mientras esa disposición no sea derogada, se mantendrá la "inhabilitación" de ambas agrupaciones. Sin embargo, la diferencia entre esa situación jurídica y la que se habría constituido en caso de que la Suprema Corte hubiera aceptado el pedido del Poder Ejecutivo es que la "inhabilitación" es ahora temporal —mientras rija el decreto de Betancourt—, en tanto que una resolución homologando la proscripción definitiva hubiera dado término a la existencia de los dos partidos.

CEMENTERIO GENERAL

Se advierte al público interesado que los Nichos situados en las Galerías, Pabellones y Muros de Circunvalación que más abajo se indican y que a la fecha están vencidos y que no fueren renovados dentro de los 10 días siguientes al primero de esta publicación, serán desocupados y los respectivos cadáveres serán sepultados en la Fosa Común, sin mayor responsabilidad para el establecimiento, de acuerdo con lo dispuesto en el Art. N.o 16 del Reglamento General de Cementerios. (Decreto N.o 241, de 14 de abril de 1932.)

NICHOS ADULTOS

GALERIA N.o 2.— 1557, Laureano Zapata V.; 1694, Benito Ramos A.; 1706, Antonio García V.

GALERIA N.o 3.— 2402, María Medel M.

GALERIA N.o 7.— 7792, Carolina Tapia; 7874, José Vergara A.

GALERIA N.o 10.— 2524, Rosa Veloso M.; 3311, Rosa Espinoza E.

GALERIA N.o 11.— 154, Thea Rathje H.; 895, Rebeca Mutis; 910, Rolando Rodríguez E.; 916, Estela Buscaglia; 992, Armando Saldaña A.; 1078, Alfredo Matelunas S.; 1086, Hegidio Hernández N.; 1123, Celindo Díaz C.; 1139, María Manríquez; 1207, Tomás Magneto V.; 1230, Matilde Molina F.; 1335, Román Cabello L.; 1403, Juan E. Quintana; 1416, Ana Espinoza A.; 1439, Agustín Gallardo; 1640, Pedro Millán L.

GALERIA N.o 15.— 240, Carmen Guerrero A.; 309, Rosalva Carvajal C.

PABELLON N.o 27.— 729, Edulio A. López.

PABELLON N.o 29.— 581, Isabel Ramírez G.; 182, Herminia Alfaro L.

PABELLON RECOLETA.— 909, Germán Silva R.; 1062, Marina Pradenas V.; 1398, María De Santis; 1415, Antonio Secall S.

SECCION NORTE PIEDRA.— 2417, Lorenzo Garrido G.

Nueva Secc. ORIENTE LADRILLO.— 1263, Susana Salgado B.; 1292, Máximo Klug B.; 1641, Guillermina Concha H.

NICHOS PARVULOS

PABELLON N.o 26.— 10, María C. Dasilva Da S.; 33, Rosa A. Flores C.; 48, Janett L. Adams N.; 49, Purísima Sánchez M.; 102, Elba Toro L.; 120, Elba Escobar R.; 125, Rena Guzmán S.; 127, María A. Silva R.; 144, María Zúñiga A.; 154, Milagro A. González S.; 164, María S. Mario Lores; 168, Sergio Iparra C.; 178, Lidia M. Villarroel P.; 179, Marcelo Escudero P.; 184, Carmen Torres M.; 188, N.N. de Rosa Santibáñez; 189, Juan Godoy C.; 199, Ivone de los A. Alvarado M.; 209, Hilda I. Varela M.; 212, Julio Chacón R.; 224, María del P. Tiska B.

PABELLON N.o 28.— 3, Patricia E. González M.; 26, Florencia Lamberg S.; 32, Hernán G. Paredes S.; 34, Miguel Castro G.; 49, Aldo Varela J.; 61, Iván González S.; 63, Jorge I. Restelh R.; 67, Juan Inostroza S.; 72, Orieta Medina S.; 90, Angel Curtis C.; 92, Oscar Molina S.; 104, María I. Alanis A.; 105, Leonora H. Banda Ch.; 114, Ilse Espindola; 118, Mónica Castillo V.; 141, Luis A. Parker A.; 145, Patricia M. Espinoza N.; 149, María C. González C.; 152, Nelson A. Vásquez C.; 159, Pascua S. García Ch.; 162, Ricardo V. Godoy H.; 169, María Becerra C.; 173, Gladys Naguillán R.; 175, Pamela del P. Jiménez M.; 178, N.N. Jiménez S.; 183, Carlos A. Tapia M.; 192, Patricio Gavilán M.; 206, Luis J. Bravo L.; 207, Clara E. Silva A.; 210, Carlos Cavieres O.; 219, Guillermina Bórquez Q.; 229, Nolberto Bermudez C.; 234, N.N. Reyes S.; 235, N.N. Cardemil Z.; 238, Héctor Tapia C.

NOTA: En conformidad al Decreto-Ley N.o 241, del 14 de abril de 1932, esta publicación se hace durante 10 días de cada mes (1.o al 10, inclusive) y en un solo diario.

SANTIAGO, 1.o de octubre de 1963.

EL DIRECTOR

Ecuador presentó su Programa de Desarrollo Económico a la OEA

WASHINGTON, 3. (UPI).— La República de Ecuador presentó hoy a la Organización de los Estados Americanos (OEA), su programa de desarrollo económico a largo término, tal como lo exige la Alianza para el Progreso.

El plan fue entregado al Secretario General de la OEA, José A. Mora, por el Ministro ecuatoriano de desarrollo, José Corsino Cadenas, durante una ceremonia que tuvo lugar en la Unión Panamericana.

Ecuador es el octavo país que presenta un plan de desarrollo general. Será trasladado a una comisión especial para su examen y recomendación de posibles medios de financiamiento.

Corsino dijo que el plan era resultado de años de esfuerzos y planificación.

En el acto de la entrega estuvo acompañado por el Ministro de Comercio, Enrique Amador Márquez; el Director General del Banco Central, Guillermo Pérez Chiriboga; el Embajador ecuatoriano, José A. Correa, y Luis Alberto Borja, funcionario del Ministerio de Desarrollo.

Corsino dijo que se esperaba que el plan de diez años obtenga un nivel de progreso anual de un 3.2 por ciento, por lo menos en cuanto a la economía ecuatoriana.

Por último, declaró que la parte esencial para el progreso del plan se basa en las medidas dirigidas a la implantación de reformas agraria, fiscal, administrativa, educacional y económica.

MEJORAMIENTO EN BALANZA DE PAGOS DE LOS ESTADOS UNIDOS

WASHINGTON, 3 (UPI).— El Secretario del Tesoro, Douglas Dillon, opinó hoy que los datos completos del trimestre recién terminado indicarán una mejora considerable en la situación de la balanza de pagos de Estados Unidos.

Dillon dijo en una conferencia de prensa que estima que el déficit del segundo trimestre del año, que hubiera indicado un desequilibrio de 5.200 millones de dólares al terminar el año, de mantenerse su tendencia, quedará reducido a la mitad, por lo menos, cuando se conozcan todas las estadísticas correspondientes al tercer trimestre, terminado el 30 de septiembre.

Estados Unidos tuvo un déficit de 2.200 millones de dólares en 1962, pero desde entonces la situación de la balanza de pagos ha desmejorado. Dillon dijo que la mejora en el tercer trimestre fue consecuencia de una menor pérdida de fondos colocados a corto plazo y el impuesto aplicable a los títulos extranjeros. En el reciente verano entró en vigencia la disposición sobre impuestos y, además, se ordenaron aumentos en los intereses para las colocaciones de capital a corto plazo.

Contestando una pregunta de los periodistas, Dillon opinó que habrá una "mejora muy considerable" en la posición del dólar en 1965, y que Estados Unidos habrá eliminado el déficit de su balanza de pagos "poco después".

Intranquilidad en San Salvador: hay creciente ola de rumores

El Gobierno, sin embargo, insiste en que la situación es estable.

SAN SALVADOR, 3. (UPI).— Frente a una creciente ola de rumores, el Gobierno nacional insiste en que la situación en El Salvador es estable.

En el mes pasado se dijo que había un golpe militar en marcha, del que iban a participar altos oficiales del Ejército y se dijo que 45 militares habían sido arrestados en relación con el movimiento, cuyo núcleo central estaba integrado por cadetes de la Escuela Militar de Ingeniería.

El Gobierno tampoco quiso comentar hoy la conversación privada sostenida en la frontera, en el puesto de la Hachadura, por el Presidente salvadoreño, teniente coronel Julio Adalberto Rivera, y el Presidente de la Junta de Gobierno de Guatemala, coronel Julio Azurdia Peralta.

El Jefe del Gobierno guatemalteco visitó luego las instalaciones industriales de Acajutla y declaró, a los periodistas que "Guatemala ve con simpatía el movimiento tendiente a estrechar los vínculos de unidad centroamericana, tal como lo indican los términos de la declaración de las cuatro potencias, emitida por Rivera, Villeda, Shick y Orlich.

Labor misionera de la Iglesia y su unidad trató el Concilio Ecuménico

Cardenal norteamericano señaló que todas las reformas contempladas deben fundarse en un renacimiento de la "prédica de la palabra de Dios".

CIUDAD DEL VATICANO 3 (UPI).— La labor misionera de la Iglesia y la unidad fueron dos de los temas analizados hoy en el Concilio Ecuménico al completar la cuarta sesión dedicada al debate del proyecto "De Ecclesia" (sobre la Iglesia).

El Cardenal Joseph Ritter, de la ciudad norteamericana de San Luis, recalcó la importancia de la labor misionera de la Iglesia, afirmando que todas las reformas contempladas deben fundarse en un renacimiento de la "prédica de la palabra de Dios".

A su vez, el Arzobispo Eugene de Souza, de la India, en representación de 20 obispos de India septentrional, aprobó calurosamente la opinión del Cardenal Ritter. Agregó que hay una excesiva "indiferencia práctica" en la conside ación de la labor misionera y que el Concilio debe insistir en el hecho de que la prédica del Evangelio no es algo extraordinario, sino "parte absolutamente integral de la vida misma de la Iglesia".

EL BAUTISMO UNE A LOS CREYENTES

El tema de las relaciones con las culturas no cristianas fue analizado por el Arzobisp. Gerard de Proenca Sigaud, de Diamantina (Brasil), quien propuso que se agregue un párrafo al "schema" (proyecto) para exponer el concepto de la Iglesia como "familia de Dios", subrayando la similitud entre núcleos culturales hoy extrañados.

La posición del prelado brasileño fue apoyada por el Obispo Gerard van Velsen, de Sudáfrica, y Herculanus van der Burgt, Arzobispo de Pontianak (Indonesia).

Por su parte, el Cardenal Giácomo Lercaro, Arzobispo de Bolonia y uno de los cuatro moderadores de la Asamblea, observó, a su vez, que los "hermanos separados" de fe protestante y ortodoxa ya están "incorporados a la Iglesia de Cristo" por obra del bautismo.

Los padres conciliares han examinado ya la introducción del "schema" y parte del primero de sus cuatro capítulos. Se espera que mañana completen el análisis del primer capítulo e inicien el del segundo.

Fuentes autorizadas proporcionaron hoy a la United Press International pormenores del proyecto que se está considerando. De acuerdo con tal información, la introducción, redactada en latín, tiene sólo 106 palabras, y comienza con los términos "Lumen gentium" (Luz de las naciones). Su traducción parcial dice así: "Siendo Cristo luz de las naciones, esta asamblea sacrosanta, reunida en el Espíritu Santo, desea ardientemente iluminar a todos los hombres, que viven en la oscuridad del mundo, con su luz que brilla en el rostro de la Iglesia, anunciando el Evangelio a todas las criaturas (Marcos, 16, 15)."

El capítulo primero del "Schema", que se está tratando ahora, abarca nueve secciones, numeradas de dos a diez, pues el número uno se asignó a la introducción.

Según los informantes autorizados a que se ha hecho referencia, las secciones comprenden los siguientes puntos:

Sección dos: titulada "Diseño del Padre Eterno sobre la salvación universal", declara que Dios creó al mundo, llamó a los hombres a "compartir su vida divina", y no los abandonó después de la caída de Adán. Agrega que "esta Congregación de los Justos es llamada por los Santos Padres la Iglesia Universal, que se extiende de Abel, El Justo, al último de los elegidos".

UN NUEVO PACTO

Sección Tres: Titulada "Sobre el envío del Hijo", dice que Dios Padre envió a Cristo "para que pudiera reunir en uno a los hijos de Dios que estuban dispersos". Agrega que Cristo "estableció un nuevo pacto y convocó de judíos y gentiles una multitud que se uniría no por la carne, sino por el espíritu y constituirá el nuevo Pueblo de Dios... esta se llama la iglesia de Cristo, porque la adquirió con su sangre, la llenó con su espíritu y la dotó de medios adecuados para una unión visible o social construyéndola sobre Pedro y los Apóstoles".

Este punto precipitó el primer debate acalorado, pues el grupo "liberal" sostenía que su actual redacción parece indicar que Pedro no era uno de los Apóstoles, proponiendo que se dijera "Pedro y los otros Apóstoles". Los padres "conservadores", a su vez insistieron en subrayar la primacía de Pedro por considerar que si se indicara que la Iglesia se construyó sobre todos los Apóstoles, se podría amenazar la vigencia de la doctrina de la supremacía papal.

Sección Cuatro: "Sobre el Espíritu que santifica la Iglesia", dice que cumplida la misión de Cristo en la tierra, Dios envió el Espíritu del Hijo a nuestros corazones".

Sección Cinco: "Sobre la Iglesia como Cuerpo Místico de Cristo" expresa que "todos nosotros, que profesamos fe en El, fuimos bautizados en un sólo Cuerpo y bebimos de un Espíritu... Formamos un Cuerpo de Fieles, dotado de diversos órganos y distintos dones, de acuerdo con la Gracia que nos ha sido conferida".

Sección seis: "Sobre las otras imágenes de la Iglesia", enuncia numerosas descripciones bíblicas de la Iglesia, sin abordar explicaciones teológicas.

Sección siete: "Sobre la Iglesia en peregrinación por la tierra", declara que sólo hay una Iglesia de Cristo, "verdadera Madre y maestra de todos... la Iglesia Católica, dirigida por el Pontífice romano y los Obispos en comunión con él". Sin embargo, como importante iniciativa orientada hacia la unión cristiana, dice que "fuera de esta estructura total, es posible encontrar muchos elementos de santificación que, siendo aceptables para la Iglesia de Cristo, impelen hacia la unión católica..."

Sección ocho: "Sobre los vínculos de la Iglesia con los cristianos no católicos", afirma que "la Iglesia, pía Madre de todos, sabe que está vinculada por muchas razones con todos los que, por haber sido bautizados, están ornados con el nombre de cristianos, pero no profesan toda la fe o la unidad de comunión bajo el Pontífice romano. Amorosamente creen en Cristo, hijo de Dios y salvador, llevan la marca indeleble del bautismo, reconocen y reciben todos o algunos de los sacramentos y muchos de ellos cultivan la fe en la Santísima Eucaristía y la piedad hacia la Madre Virgen de Dios". Agrega que "en tal forma, el espíritu despierta en todos los discípulos de Cristo el deseo y la acción para que todos puedan reunirse en un ebaño con un pastor... Para lograr esta meta la Iglesia no cesa de orar, esperar y actuar..."

El Papa Paulo VI, superior dirección Ecuménico ha entregar substanciales para la Igle

En liberta el Arzobis checo Ber

Y cuatro obi

VIENA, 3 (UP Arzobispo Josef B de los dos prela cos de más jera se encontraba en miento tras el telé tro, fue puesto b bertad, según info de Praga la agen ticias checoslovaca

La noticia anunciado por el esta tarde, en el que se habían las "medidas rest Birán y a cuatro más.

El despacho de dice:

"El Gobierno vaco ha puesto al ex Arzobispo ran y al Obis Skoupy, de su ind to. Por amnistía dente de la Repú bién fueron libe los Obispos Jan Stanislav Zela y Hlad."

Mujer trat acercarse Gaulle: de

PARIS, 3 (UPI). cía detuvo hoy a no identificada aproximarse al Pre Charles de Gaulle.

El incidente ocu De Gaulle acompa Gran Duquesa de L a depositar una co res en el Arco del

La mujer trató al coche de De Ga hallaba a sólo cuando la guardia Presidente la capt llevó.

MINISTERIO DE OBRAS PUBLICAS

DIRECCION DE VIALIDAD

PROVINCIA DE CAUTIN

Llámase a propuestas públicas para los trabajos de reconstrucción del P Peu-Feu, en el camino de Lautaro a Brasil, a la altura del Km. 3, con un presupuesto oficial ascendente a la suma de E° 8.000,00.

Bases y demás antecedentes a disposición de los interesados en la Secc de la Oficina Provincial, en Temuco.

Las propuestas se abrirán el día 9 de octubre de 1963, a las 11 horas Oficina del Ingeniero de la Provincia. Antecedentes calificatorios se reciben el día 4 de octubre.

Para contratistas inscritos en la Especialidad de Puentes y Muelles, en quier Categoría del Registro General y en Primera, de Obras Menores.

DIRECCION DE ARQUITECTU

SOLICITANSE PROPUESTAS PUBLICAS

para la construcción de Obra Gruesa del total de Tabiques de los Cuerpos A Terminaciones Totales de los Cuerpos A y B; Revestimientos Exteriores del Cu (ya habilitado), y Obras Accesorias en las Plazoletas de Ingreso al Edificio TRIBUNALES DE JUSTICIA DE CONCEPCION.

Contratistas de Segunda y Primera Categoría y superiores, del Registro General de Contratistas, en la especialidad "i" (Obras de Arquitectura).

Apertura Propuestas: Sala de Despacho del Intendente de la Provincia de cepción y Oficina del Arquitecto-Jefe del Departamento Relacionador de esta rección, el día 30 de octubre, a las 11 horas.

Antecedentes en el Archivo Técnico de la Dirección.

SOLICITANSE PROPUESTAS PUBLICAS

para la ejecución de las Terminaciones del CUARTEL DE LA QUINTA COMP DE BOMBEROS DE ANTOFAGASTA.

Contratistas de Quinta Categoría y superiores del Registro General de Contratistas, en la especialidad "i" (Obras de Arquitectura).

Apertura Propuestas: Sala de Despacho del Intendente de la Provincia de tofagasta y Oficina del Arquitecto-Jefe del Departamento Relacionador de esta rección, el día 23 de octubre, a las 11 horas.

Antecedentes en el Archivo Técnico de la Dirección.

SOLICITANSE PROPUESTAS PUBLICAS PARA:

1) TRANSFORMACION Y REPARACIONES DE LOS SERVICIOS HIGIEN EN EL REGIMIENTO DE UNIDADES MECANIZADAS.

Apertura propuestas, el 21 de octubre, a las 10.30 horas.
Contratistas inscritos en el Registro General de Contratistas del Ministerio Obras Públicas en la especialidad "i" (Obras de Arquitectura), en las Categ Obras Menores, Quinta y superiores.

2) REPARACIONES GENERALES EN EL INTERNADO BARROS ARANA.

Apertura propuestas, el 21 de octubre, a las 11 horas.
Contratistas inscritos en el Registro General de Contratistas del Ministerio Obras Públicas en la especialidad "i" (Obras de Arquitectura), en las Categ Obras Menores, Quinta y superiores.

3) DEMOLICION DE INMUEBLES EN CALLE GENERAL MACKENNA N.os al 1243.

Apertura propuestas, el 16 de octubre, a las 10.30 horas.
Contratistas inscritos en la Especialidad de Demoliciones del Registro de C Menores y en la especialidad "i" (Obras de Arquitectura), en las Categorías Q ta y superiores del Registro General.

4) 2a. COMPAÑIA DE BOMBEROS DE SAN BERNARDO, OBRA GRUESA Y T MINACIONES PIEZA CUARTELERO Y COCINA PARA CUARTEL.

Apertura de las propuestas, el 16 de octubre, a las 11 horas.
Contratistas inscritos en el Registro General de Contratistas del Ministerio Obras Públicas en la especialidad "i" (Obras de Arquitectura), en las Categ Quinta y Superiores.
Todas estas propuestas se abrirán en la oficina del Arquitecto Provincial de S tiago.
Bases y Antecedentes, en la Oficina Provincial de Santiago de la Dirección Arquitectura M.O.P.

SOLICITANSE PROPUESTAS PUBLICAS

para la construcción del PABELLON DORMITORIO DE LA ESCUELA INDUST DE LA CALERA.

Contratistas de Cuarta Categoría y superiores del Registro General de Contratistas, en la especialidad "i" (Obras de Arquitectura).

Apertura Propuestas: Sala de Despacho del Intendente de la Provincia de paraíso y Oficina del Arquitecto-Jefe del Departamento Relacionador de esta In ción, el día 26 de octubre, a las 11 horas.

Antecedentes en el Archivo Técnico de la Dirección.

SUPLEMENTO HIPICO

Segunda Sección

LA NACION

SANTIAGO DE CHILE — VIERNES 4 DE OCTUBRE DE 1963

Fundado el 14 de enero de 1917

Harem Planteó la Incógnita

Su triunfo en el "Nacional Ricardo Lyon" dejó a la "cátedra" en muy mal pie.— Una encuesta de LA NACION.

MAQUIAVELICO cambió mucho en manos de Julio Castro Ruiz. Reapareció el miércoles ganando con facilidad. Juan Amestelly, el popular jinete, lo condujo con mucho acierto

¡No puede ser...!

¡Así es la hípica...!

¡Las carreras son carreras...!

Y los temas sobre el "Nacional" siguieron hasta tarde en la noche. Y durante el lunes, el martes, miércoles, jueves y estamos seguros que hoy viernes, el "Nacional", seguirá como tema muy interesante, pues su resultado fue una sorpresa.

Pero ¿cómo recibió la gente que trabaja en la hípica, el triunfo de Harem...? Eso quisimos saberlo y por ello fuimos hasta algunos entrenadores elegidos al azar. El cuestionario que nos habíamos confeccionado con anticipación:

1.o: ¿Cómo definiría el resultado del "Nacional Ricardo Lyon"...?

2.o: ¿A qué motivo atribuye usted el resultado inesperado de ese clásico...?

3.o: ¿Mala o buena es esta generación...?

4.o: ¿Se puede señalar al mejor valor de la generación...

Esas eran las preguntas. Y observen a continuación cuáles son las respuestas:

SAMUEL FUENTES

■ Nuestro primer encuestado fue Samuel Fuentes, estudioso entrenador que siempre hace buena campaña con pocos ejemplares, y donde siempre se "forma un buen valor".

—Fue un resultado incierto. No hay que apocar al vencedor, pero su triunfo nos indica que todo no está dicho...

—El resultado inesperado o incierto como señalo yo, se debió, estimo, a la violencia que se imprimió a la carrera desde el primer momento. Parecía que se iban a correr 1.000 metros...

—La generación es buena. Lo indican sus tiempos.

—¿El mejor?: Estimo que aún queda mucho por ver. El mejor puede estar entre los que perdieron.

JUAN CAVIERES

La opinión de Juan Caviere, entrenador de grandes jornadas y de grandes campeones, siempre interesa. Por ese motivo, Cavieres fue también interrogado y sus respuestas las entregamos enseguida:

1.o "Sorpresa es la palabra con la cual se define este resultado. No creo que nadie lo discuta..."

2.o "La tremenda baja de los favoritos que, al parecer, no tuvieron suerte."

3.o "La generación es buena. Quien lo dude, que se venga una mañana aquí al Club Hípico y le tome tiempo a Esfumada. Los que sigan dudando, que vayan al Hipódromo Chile y controlen los cotejos de Par de Ases. Fuera de ellos, hay varios que trabajan en muy buena forma."

4.o "Estimo que hay que esperar. Creo que no está aún señalado."

ERNESTO INDA S.

Buscamos la opinión de un profesional joven. Ernesto Inda Sánchez, que está demostrando el buen material que hay entre los adiestradores nuevos, también respondió y dijo:

1.o "El resultado es sorpresivo, pero "se dieron" los trabajos."

2.o "La mayor distancia es causa importante. El estado de la pista y la forma en que se desarrolló la carrera, mucho tuvo que ver con el resultado. El ganador —que no tenía mayor opción— se despreocupó de todo e incluso no le hizo caso al tren de carrera."

3.o "La generación es buena. Los tiempos que señalan en los trabajos lo dicen."

4.o "Todavía no. Un caso: el sábado en la noche Harem era el más malo de todos los anotados. No tenía ni monta. El domingo a las cinco de la tarde era el mejor. Estimo, eso sí, que los favoritos no tuvieron suerte."

JUAN MELERO

Juan Melero, frecuente ganador y animador de la estadística, también estuvo entre los entrevistados. Sus respuestas fueron las siguientes:

1.o.— ¿Definición?:... el ganador respondió al trabajo. Mientras todos aprontaban en 2 minutos 6 segundos, Harem lo hizo en 2 minutos 5 segundos.

2.o.— Puede haber sido el violento "tren". O el estado de la pista.

3.o.— Hay varios elementos muy buenos. La generación es pareja.

4.o.— Nadie sabe todavía. Los caballos buenos también tienen que perder.

JORGE INDA

Y para finalizar era importante que hablara uno de los entrenadores que presentaba un elemento con marcada opción. Elegimos a Jorge Inda, entrenador de Esfumada. Para él las mismas preguntas y he aquí sus respuestas:

1.o.— Un resultado sorpresivo, pero parcial. Digo parcial, porque no me extrañó que figurara una potranca. Mi impresión es que las hembras, este año, son superiores a los machos.

2.o.— Al numeroso grupo participante. Muchos ejemplares que no tienen una posición definida obligan a todos los jinetes a ubicarse temprano. Eso exige un tren violento. Harem, sin mayores exigencias, se aprovechó de los errores de los demás.

3.o.— Personalmente, tengo a mi yegua por un excelente valor. Ella pertenece a esta generación, y por ello a "su generación" no la puedo menospreciar. Absurdo sería que a ella la considerara buena y al resto mala.

4.o.— Estimo que no se puede decir nada definitivo.

Esas son las respuestas: Sorpresa... Fuerte tren... Bueno y No se puede decir... Son expresiones que se repiten. Y la opinión es general.

CON BALDOSIN, obtuvo bonito triunfo el joven profesional Héctor Parra, que parece dedicarse a animales tordillos. Aquí aparece con Mi Ranita, ex-Hebilla, que fue adquirida recientemente por él.

MONTE ALEGRE EN TRATAMIENTO

Sufrió una claudicación.— No correrán Cocorocó y Cortijero.— Fue vendido Pebetero.— Luis Salazar se llama un nuevo preparador.— Avelino Parra no podrá correr durante dos meses.— Se resintió Miss Locura.— Otras noticias.

POURQUOI PAS, elemento que tiene a su cargo Juan Melero, es muy posible que viaje al campo. Se le aplicó yodo en una rodilla.

EL PREMIO "CENTURION", una condicional sobre la distancia de 2.000 metros, para potrancas y potrillos de tres años, que se disputará el próximo 13 de octubre, correrá la yegua FLAMING GIRL. Su jinete será Carlos Pezoa.

COCOROCO no correrá el próximo domingo en la competencia que aparece anotado. Está algo resentido.

EN DESCANSO dejará Juan Argagnon a su pupilo de tres años, TIO POLLO.

PUNTAS DE FUEGO y cáustico colorado se le aplicó en ambos nudos, al pupilo de Ernesto Inda Sánchez, ZANCUDILLO.

UNA CLAUDICACION en el miembro anterior derecho tiene MONTE ALEGRE. Fue tratado inmediatamente.

CUANDO ERA TRANSPORTADO para el Hipódromo Chile, se cayó al desembarcar del camión que lo transportaba, el ejemplar Río Real. Varias heridas tiene en la pata izquierda. Su entrenador estaba muy molesto por el descuido del chofer del camión.

YODO EN AMBAS paletas le aplicaron a HILL BETTER.

FUE CASTRADO el elemento FONTANET. Se encuentra bajo los cuidados de Manuel Ortiz.

UNA CLAUDICACION en el miembro anterior izquierdo tiene la yegua BAJOAS.

MIENTRAS se ejercitaba en la pista de arena, se asustó la yegua MISS LOCURAS.

PEBETERO, defensor del club "L. O. S. O.", cambió de propietario.

JORGE INDA, ve con optimismo a la generación de 3 años.

PARRAFO, elemento que también se está preparando para reaparecer en el clásico "El Ensayo", trabajó en la mañana de ayer, bajo la mirada de Juan Cavieres, su entrenador, y la conducción de Luis Alberto Díaz.

El hijo de Paresa, para 1.400 metros, anotó 1 minuto 37 segundos. Los últimos 200 metros los recorrió en 13 segundos.

EXCELSA, cambió de techo. Seguirá su campaña en manos de Hernando González.

ARCAYA y CHUMILLA, recibieron tratamiento antiparasitario, en la mañana de ayer.

FINAL JUST, un pupilo de Ignacio Duque, que fuera castrado hace días, fue enviado a potrero, y estará largo tiempo de para.

DOLCE VITA, fue retirada definitivamente del training y enviada al haras Santa Julia, de Los Angeles.

TRES PUPILOS de dos años, del Stud Viviana, recibió el entrenador Juan Suárez.

RAGUNDA, pupila de Ernesto Navarro, recibió tratamiento antiparasitario.

HILL FOX, pupilo de Carlos Rivera, está recuperándose bien de la infiltración que recibiera hace días.

SERGIO PRADENAS, reaparece el domingo, luego de cumplir una breve suspensión. Declaró a LA NACION: "Espero hacerlo con suerte, ya que antes de estar suspendido estaba ganando todos los domingos."

ULTIMA HORA recibió heridas de alcance durante su carrera del miércoles, de mediana gravedad, y estará de para un mes.

FLOR DE ULMO será tratada de una de sus manos, ya que a eso se atribuyen sus recientes fracasos.

BARIBAL, buen pupilo de Aliro Sepúlveda, reaparecerá en breve.

ACHALAY recibirá puntas de fuego y yodo cáustico en ambas manos.

LUIS SALAZAR se llama el nuevo preparador que debutará en La Palma. La Comisión de Patentes le concedió la autorización respectiva. Anteriormente se había desempeñado en el Sporting Club.

AVELINO PARRA, buen jockey, que venía destacando con relieves muy propios, no podrá correr en los próximos dos meses. Deberá guardar reposo. Está actualmente hospitalizado en el Instituto Traumatológico, aquejado de una lesión interna.

CORTIJERO, que estaba inscrito para la 11a carrera palmeña, no será de la partida.

RECARGOS Y DESCARGOS

Los siguientes recargos y descargos de peso se han producido para la reunión del domingo en el Hipódromo Chile:

9a. Carrera: Windsor Land (2), de 56 a 55,5 kilos; Hill Duke (11), de 47,5 a 48; El Cuyano (12), de 46,5 a 45,5.

11a. Carrera: Aura (5), de 51,5 a 50,5.

12a. Carrera: Mr. Chuki (12) de 51,5 a 52.

CAMBIOS DE MONTA

1a. Carrera: Catherine (1a), C. Sepúlveda.

2a. Carrera: Petitero (3), Samuel Meneses.

9a. Carrera: Alouet (8), L. Camus.

10a. Carrera: Edmund (12), G. Meneses.

13.a Carrera: Curicó (1), Manuel Díaz.

SAMUEL FUENTES, cauto, tranquilo y siempre correcto opinó sobre los 3 años.

JUAN MELERO, opina con la seriedad de un antiguo triunfador.

ERNESTO INDA SANCHEZ, preparador joven, también opinó positivamente.

Juan Martínez, un Jinete Sensato

No cree en estrellas. Se considera un profesional responsable, nada más. Admira al entrenador palmeño.

JUAN MARTINEZ MARTINEZ, es uno de los profesionales palmeños más destacados del momento. El domingo pasado obtuvo tres hermosas victorias, y cuando cruzaba el disco por tercera vez, vencedor, recordamos que había cumplido anteriormente hazañas similares. El mismo nos dijo: "Francamente, no me acuerdo de las veces que he hecho tripleta o doblona; no es que quiera aparecer como un personaje sobrador, todo lo contrario; estoy tan convencido de que es obligación de un jockey sacar el máximo a sus montas, que para mí, es estar cumpliendo mi deber."

—¿Cuántas carreras tiene ganadas?

—En total, más de 200 carreras. Este año, llevo 43 victorias.

—¿Dónde corre y gana con más frecuencia?

—En La Palma; en el Club, para mí, es diferente; creo que de mis 43 carreras de este año, sólo tres las habré logrado allí.

—¿Desde cuándo corre?

—Desde hace cuatro años, cuando Roberto Maggi me sacó patente.

—¿Cuál ha sido su mejor dividendo?

—El que pagué con Besarabia. Casi tres escudos.

—¿Se estima usted un jinete que tiene suerte para los sports altos?

—Los dividendos se hacen sólos. He pagado muchas veces dividendos de favorito y en otras ocasiones sports altos, porque la hípica es así. Salvo los grandes maestros, en carreras indicadas, todos estamos "expuestos" a dar un golpe. ¿Cuántas veces Pilar o Toro no han pagado más de un escudo?

—¿Ha corrido en otro hipódromo, fuera de la capital?

—Nunca, y mientras pueda, no saldré.

—¿Corre de preferencia con un corral?

—No, yo corro con todo el mundo y creo ser amigo de todos. Mi única responsabilidad es tratar siempre de montar animales de opción. Cuando se lleva la responsabilidad de montar un caballo que el público juega, hay que saber qué opción lleva realmente. No hay nada más triste que regresar al pesaje, sin haber podido cumplir con la confianza que el público le dispensó a uno.

—¿Qué profesionales admira más, entre sus colegas?

—De todos hay muchos que aprender. Incluso de aprendices, novatos; todos aportan algo que el jinete tiene obligación de mirar y asimilar en sus aspectos sanos. Entre los ases, no tengo preferencia, son todos buenos y cada cual en su modalidad, gana bonitas carreras.

—¿A qué atribuye que destaque uno más que otro?

—Suerte, o algo así, porque en un grupo de seis o siete jinetes, astros consagrados, ganadores de estadísticas, es lógico que cada año la balanza se incline más a uno que a otro.

—Entre los preparadores, ¿cuál admira usted, especialmente?

—Tampoco siento especial predilección por ninguno; pero, eso sí, quiero hacer pública mi admiración al profesional palmeño, que sin elementos y con efectivos menos que regulares, gana carreras, vive y se esmera por progresar.

JUAN MARTINEZ, ganó con Platanera, Seda y Tetraciclina el domingo, obteniendo así una bonita tripleta. No es la primera vez que hace la gracia.

J. CAVIERES, URQUIDI Y COVARRUBIAS VAN 1.os

Estadísticas en las tres pistas.

PREPARADORES

HIPODROMO CHILE

1.o	JULIO CASTRO R.	32
2.o	Antonio Vodanovic	22
3.o	Juan Suárez	20
4.os	Fernando Castro	17
	Aliro Sepúlveda	17
6.os	Emilio Cáceres	16
	Humberto Cisternas	16
8.os	Hernán Gazmuri	14
	Juan Melero	14
	Aquilea Petit	14

CLUB HIPICO

1.os	JUAN CAVIERES	27
	CESAR COVARRUBIAS	27
	GUILLERMO URQUIDI	27
4.o	Augusto Breque E.	23
5.o	Jorge Inda	22
6.os	Pedro Bagú	19
	Alejandro Castro	19
8.os	Juan B. Argagnon	16
	Abel Muscatt	16
10.o	Hugo Inda	15

SPORTING CLUB

1.o	GUILLERMO SARMIENTO	39
2.os	José González H. (Q. E. P. D.)	27
	Orlando Silva	27
4.os	Alejandro Martínez	19
	Osvaldo Urbina	19
6.o	Roberto Saavedra	16
7.o	Alvaro Breque	15
8.o	Daniel Sandoval	14
9.os	Delfín Bernal	13
	Luis E. Vásquez	13

JINETES

HIPODROMO CHILE

1.o	FERNANDO TORO	60
2.o	Héctor Pilar	48
3.o	Juan Martínez	42
4.o	Ricardo Madariaga	39
5.o	Eduardo Soto	36
6.o	Sergio Vera	29
7.os	Juan Amestelly	21
	Gustavo Farfán	21
9.o	Carlos Sepúlveda	19
10.o	Juan Barrios	17

JUAN CAVIERES cree en los 3 años y da razones.

CLUB HIPICO

1.o	CARLOS PEZOA	56
2.os	Aurelio Núñez	50
	Sergio Vera	50
4.o	Enrique Araya	40
5.o	Fernando Toro	39
6.o	Héctor Pilar	34
7.o	Galvarino Jorquera	31
8.os	Rogelio Parodi	26
	Pedro Ulloa	26
10.o	Ricardo Jaque	22

SPORTING CLUB

1.o	SERGIO AZOCAR	35
2.o	Juan Miranda	32
3.o	Carlos Astorga	31
4.os	Juan Parra	28
	Héctor Pilar	28
6.o	Hernán Obregón	26
7.os	Ernesto Romero	19
	Eduardo Vásquez	19
	Luis Vásquez	19
10.o	Juan Monardes	18

HIPÓDROMO CHILE

Domingo 6 de Octubre de 1963

PRIMERA CARRERA.— 1.500 metros.— Condicional.— A las 7 horas.

8—6	1 Amenazadora	54	15	R. Jaque	M. Ortiz	1697
10c—3—9	1a Caterina	54	14	C. Sepúlveda	M. Ortiz	1737
16—12	2 Camburán	54	18	I. Sandoval	O. López	1623
8—3—6—8	3 Capacitada	54	1	J. Adaime	R. Rabello	1737
20	4 Double Life	54	7	C. Pezoa	C Covarrubias	1520
10c—8c	4a Junition City	54	6	J. Allagn	C Covarrubias	1673
9	5 Florrie	54	1	A. Farías	S. Miceli	1736
8—4—9	6 Furnaca	54	3	V. Barra	M. Rendic L.	1755
5—9	7 G. del Carmen	54	5	G. Menenes	M. Araneda V.	1697
4—3	8 Kerville	54	4	R. Madariaga	P. Briones	1756
3—8—2	9 Marinka	54	2	M. Díaz	Ed. Rodríguez	1756
3—3	9a Mi Sarita	54	16	J. Martínez	Ed. Rodríguez	1697
10c—2	10 My Belle	54	10	H. Pilar	A. Ramírez	1697
4—6	11 Romy	54	9	R. Céspedes	H. Gonzáles	1756
2—2	12 Rosa Morena	54	12	M. Alquinta	Eto. Scala	1698
6—11c	13 Santán	54	17	E. Soto	M. Valenzuela	1735
4c—14c—8	14 Sodina	54	13	A. Salas	L. Orellana E.	1737
7	15 Triana	54	8	M. Ramírez	J. Chamorro	1698

No tabla en ganada por Nazarena, 1.400. Cond. 50 k. 1.30 2/5
9a. de La Centellana en 1.200 m. Cond. 50 kilos. T.: 1.15 2/5
Penúlt. (12) de Pumell, 1.200 m. Cond. 53 k. T.: 1.15 2/5
6a. de La Centella en 1.200 m. Cond. 52 k. T.: 1.15 2/5
3a. de Más Clara en 1.600 m. Cond. 53 k. T.: 1.44. Club H.
9a. de Girondine en 1.200 m. Cond. 49 kilos. T.: 1.13 3/5. C. H.
9a. de Platanera en 1.200 m. Cond. 54 k. Tiempo: 1.16
9a. de Oidora en 1.200 m. Condicional. 54 k. T.: 1.16 2/5
No tabla en ganada Nazarena, 1.400 m. Cond. 54 k. 1.30 2/5
5a. de Platanera en 1.200 m. 54 k. Condicional. T.: 1.16
2a. de Platanera en 1.200 m. Cond. 54,5 k. Tpo.: 1.16
3a. de Nazarena en 1.400 m. Condicional. 54 k. T.: 1.30 2/5
2a. de Nazarena en 1.400 m. Cond. 54 k. T.: 1.30 2/5
6a. de Platanera en 1.200 m. Condicional. 52 k. T.: 1.16
2a. de Las Lomas en 1.400 m. Condicional 54 k. T.: 1.30 4/5
11a. de Serenita en 1.100 m. Cond. 50 kilos. T.: 1.07. C. H.
3a. de La Centella en 1.200 m. Condicional. 50,3 k. T.: 1.15 2/5
7a. de Las Lomas en 1.400 m. Cond. 54 kilos. Tpo.: 1.30 4/5

SEGUNDA CARRERA.— 1.300 metros.— Duodécima serie.— A las 8.10 horas.

7—3	1 Aplicación	55	12	P. Muñoz	L. E. Toledo	1758
2—7—8	2 Esperanza	54	9	S. Pradenas	A. Valenzuela	1700
6—8—3—10	3 Petitero	54	15	S. Meneses	E. Bartlocvic	1739
4—9—12	3a Vanagloria	48	5	A. Mora	E. Bartlocvic	1699
4—10	4 Temorio	54	3	C. Hermosilla	L. Contreras	1625
10—13c—7	5 Aspersión	53	13	A. Salas	L. Orellana E.	1699
7—11	6 Casamata	53	14	J. Gonzáles	T. Bustos	1758
14—14	7 La Lero	53	7	R. Paves	J. Vial	1758
8c—8c—3	8 Eda	52	1	R. Céspedes	J. Zúñiga	1738
12—9—9	9 Pedro León	52	2	J. Adaime	J. Castro R.	1738
11—13—9	10 Teatino	52	10	A. Farías	L. E. Vásquez	1738
10—8—7	11 Lunada	51	8	R. Neira	R. Quiros	1758
13	12 Milsán	49	6	V. Espinoza	M. Miranda	1544
10—3—4	13 Policasta	49	3	G. Meneses	N. Peralta	1758
10—8—13	14 Discretita	46	11	A. Parra	M. Viballos	1699

Debutante. Hija de Amásis en R. A. F., por Disarmament
8.a de P. Quimera en 1.300; con 49; en 1.22; Condicional
Debutante. Hija de Aclarando en Subdita, por Forest.
10.a de Serenita en 1.100; con 49; en 1.07; Condicional.
6.a de Serenita en 1.100; con 53; tiempo: 1.07; Cond.
13.a de Agatha en 1.200; con 52; tiempo: 1.18; Condicional.
8.a de Majestuosa en 1.100; con 52; en 0.50 2/5; Condicional.
6.a de Girondine en 1.200; con 53, en 1.13 3/5; Condicional.
6.a de P. Quimera en 1.300; con 51; tiempo: 1.32; Cond.
10.a de Platanera en 1.200; con 53; en 1.16; Condicional.
7.a de Girondine en 1.200; con 53; tiempo 1.13 3/5; Cond.
9.a de Serenita en 1.100; con 51; en 1.07; Condicional.
10.a de Kawasaki en 1.200; con 53; tiempo: 1.13; Condic.
4.a de Novedad en 1.100; con 49; en 1.06 3/5; Condicional.
4.a de Girondine en 1.200; con 9; en 1.13 3/5; Condicional.
13.a de M. Caroline en 1.300; con 52; en 1.18; Condicional.
Ultima (11.a), de P. Quimera en 1.300; con 9; en 1.33. C.
4.a de Kawasaki en 1.200; con 49 kilos; en 1.12; Condicional.

TERCERA CARRERA.— 1.200 metros.— Undécima serie.— A las 8.35 horas.

2—6—8	1 Amb. Mundos	55	10	E. Soto	J. Bernal	2702
6	1a) Reyezuelo	53	7	J. Martínez	J. Bernal	1759
7—5—13	2 Teobroma	54	3	J. García	M. Araneda V.	1759
3—6—13	3 Holocausto	53	2	O. Paredes	S. Gajardo M.	1729
12	4 Don Jack	53	15	A. Díaz	H. Yáñez	1727
4—5—3—9	5 Instituciano	53	1	H. Pilar	R. Quiros	1759
8—8—9	6 Noi	53	13	J. González	H. Cisternas	1701
12—3—4	7 Pamelito	53	4	S. Allende	C. Castro	1759
9—4—6—1	8 Bureta	52	14	A. Salas	V. Contreras	1758
6—5—10	9 Montonero	52	8	F. Toro	A. Muñoz	1700
4—8c—10c	10 Sagay	51	6	V. Barra	J. García A.	1761
6—4—3	11 Don Pelé	51	5	R. Céspedes	H. González	1759
8—11	12 Inapar	51	11	B. García	D. Miranda	1759
1—9—8—6	13 Omnia	51	9	S. Pradenas	S. Olivares	1739
4—3—7	14 Curiosidad	50	12	R. Zey	A. Gutiérrez	1759

6.a de Normanda en 1.200 m. con 50,3 k. 10a. serie. 1.15 2/5
3.a de Argelia en 1.200 m. 53 k. 12a. serie. T.: 1.15 2/5
13a. de Argelia en 1.200 m. 54 k. 12a. serie. T.: 1.15 2/5
12.a de Lightkeeper en 1.500 m. con 49,5 k. 10a. s. 1.34 4/5
12.a de T. Nalk en 1.500 m. 55 k. 12a. s. T.: 1.36 4/5
3.a de Argelia en 1.200 m. 50,5 k. 12a. s. Tpo.: 1.15 2/5
9a. de Monacel en 1.200 m. 51 k. 11a. s. T.: 1.15 4/5
4.a de Argelia en 1.200 m. 52 k. 12a. s. T.: 1.15 2/5
Ganó a Aplicación en 1.200 m. con 50,5 k. 13a. s. T.: 1.16 1/5
10.a de Boer en 1.200 m. 53 k. 12a. s. T.: 1.16 1/5
10.a de P. Linda en 1.100 m. 46,6 k. 7a. s. T.: 1.06. C. Hípico
3.a de Argelia en 1.200 m. con 49,8 k. 12a. serie. 1.15 2/5
11a. de Argelia en 1.200 m. 51 k. 12a. serie. T.: 1.15 2/5
6a. de Argelia en 1.200 m. 51 k. 2a. serie. T.: 1.15 2/5
7a. de Argelia en 1.200 m. con 50,7 k. en 12a. s. T.: 1.15 2/5

CUARTA CARRERA.— 1.200 metros.— Novena serie.— A las 9 horas.

13	1 El Golf	55	4	S. Pradenas	M. Velardes	1764
6—4	2 A. Imperial	54	10	H. Pilar	E. Bartlocvic	1764
9—10	3 Night Hill	54	8	R. Latorre	O. Lizama G.	1764
13—11	4 Presa	54	8	I. Sandoval	R. López	1764
8c—8c—8c	4a La Siesta	53	5	S. Allende	R. López	1685
3—11—13	4b Trigonia	52	9	M. Caro	R. López	1761
10c—13c—13	4c Rivolorio	51	3	C. Darra	R. López	1705
8c—3	5 Ras	54	15	M. Ramírez	T. Herrera	1761
13c—16—11	6 La Sagan	53	11	C. Sepúlveda	P. Briones	1801
3—3—5—1	7 Argella	53	13	P. Muñoz	A. Valdés	1759
4—5—13	8 Pasterella	52	14	F. Toro	R. Villa	1705
8—3—2	8a Calivorano	51	2	R. Jaque	R. Villa	1763
6—4—3—5	9 Guay	51	5	R. Madariaga	N. Peralta	1763
14—9—11	10 R. Luego	51	1	S. Allende	M. Araneda V.	1705
2—3—2—11	11 Hill Boss	51	7	A. Salas	V. Contreras	1763

Ultima (16) de V. Sur en 1.500 con 49,5 k. 7a. s. T.: 1.34 2/5
Ganó a R. Morena en 1.400 con 54 k. Tpo.: 1.30 4/5
Penúlt. (13) de Chinchorrito en 1.200 con 54 k. 8a. s.
Ultima (11) de Serpia en 1.200 con 53 k. Tpo.: 1.15 3/5.
Ganó a Marinka en 1.200 con 54 k. Tpo.: 1.16.
6.o de Seda en 1.400 mts. con 50,5 k. 9a. serie. Tpo.: 1.15 2/5.
Penúlt. (14) de Lightkeeper en 1.500 con 53 k. 8a. s. T.: 1.15.
2.o de Seda en 1.200 con 51 k. 9a. s. Tpo.: 1.15 2/5.
Ganó a Apple Cider en 1.200 con 54 k. 11. s. Tpo.: 1.15 1/5.
7a. de Seda en 1.200 con 53 k. 9a. s. Tpo.: 1.15 2/5.
Ganó a Eser en 1.200 m. condicional con 54 k. Tpo.: 1.15 2/5.
10a. de Chinchorrito en 1.200 con 53 k. 8a. s. T.: 1.15 2/5.
5.a de Seda en 1.200 m. con 50,5 k. 9a. s. Tpo.: 1.15 2/5.
11.o de Ferid en 1.200 m. con 51 k. 6a. s. Tpo.: 1.18 1/5.

QUINTA CARRERA.— 1.200 metros.— Décima serie.— A las 9.30 horas.— (Primera válida para la Apuesta Doble).

12c—1—1	1 Temucana	54	6	J. Toro	Fdo. Castro	1699
7—1—9	2 Baer	53	11	R. Jaque	J. Salas	1763
20	3 Chirimoya	53	5	R. Neira	R. Quiroz	1763
3—12	4 Hastess	53	8	H. Olguín	A. Luna Q.	1664
8—4—7	5 Lamballe	53	9	C. Ibarra	C. Rivera	1664
12c—3c	6 Tenebrosa	54	3	L. Camus	O. Jara	1662
7—12—3	7 A. Cider	53	12	V. Pilar	H. González	1760
16	8 Germano	53	2	C. Pezoa	J. F. González	1627
6—11	9 Sibi	53	1	J. Amestelly	Eto. Scala	1739
10—5	10 Lomase	52	15	G. Meneses	N. Peralta	1760
2—11c—8c	11 Besadilla	51	4	J. Caro	J. Fuentes	1739
8—9—6—7	12 Cónnie	51	10	G. Jorquera	C. Rollos	1760
14—10	13 Shente	51	14	J. Adaime	L. Guajardo	1760
3	14 Natura	51	3	J. Latorre	M. Valenzuela	1701
13c—9	15 Clarinda	51	13	P. Muñoz	S. Fuentes	1768
11—11—12	16 Ahedul	51	16	S. Alcalde	R. López	1760

Ganó a Ances en 1.200 mts. con 57,5 k. 13a. serie. 1.16 3/5
9.o de Tetraclinina en 1.200 mts. con 50,5. 10a. serie. 1.15 2/5
10.o de Tetraclinina en 1.200 mts. con 50,7. 10a. serie. 1.15 2/5
12a. de Celaje en 1.400 mts. con 50,6. 8a. serie. 1.28 2/5
7.o de Celaje en 1.400 mts. con 50,6. 8a. serie. Tpo.: 1.28
5.o de Espina en 1.200 mts. con 54. 8a. serie. Tpo.: 1.15 2/5.
2a. de S. Fuerte en 1.200 mts. con 53. 11a. serie. 1.15 1/5
Ultimo (13) de T. Marias en 1.200 mts. con 50,6. 9a. serie. 1.15 2/5
10.o de Lightkeeper en 1.500 mts. con 53,5. 10a. serie. 1.34 4/5
5.o de S. Fuerte en 1.200 mts. con 54. 11a. serie. 1.15 1/5
8.o de Nuelle en 1.500 mts. con 47. 7a. serie. 1.31 3/5. C. H.
7a. de S. Fuerte en 1.200 mts. con 53,5. 11a. serie. 1.15 1/5
10.o de S. Fuerte en 1.200 mts. con 53,5. 11a. serie. 1.15 1/5
3a. de Mobacel en 1.200 mts. con 52. 11a. serie. 1.15 4/5
9a. de S. Fuerte en 1.200 mts. con 53. 11a. serie. 1.15 1/5
DESCARTADO.

SEXTA CARRERA.— 1.200 metros.— Segunda serie.— A las 10 horas.

3c—8c—9c	1 Angurrienta	60	1	E. Saavedra	J. Melero B.	1780
4r—8c	2 Sioux	58	5	C. Ojeda	J. Suárez	1718
1—6—5—8	2a On Benja	54	9	I. Sandoval	J. Suárez	1707
6—3—1	3 Llamamul	57	7	H. Pilar	J. Castro R.	1761
3—7—4	3a Hungría	56	3	R. Moniova	J. Castro R.	1511
4—5—3	4 Céher	57	4	R. Madariaga	Eto. Scala	1703
3—9c—8	5 Espenja	49	10	C. Sepúlveda	M. Reyes	1761
2r—8r—8	6 Manifiesto	49	2	A. Salas	I. Saavedra	1781
9	7 Huiscapi	47	8	L. Marchant	A. López	1812
6—1—4	8 Serafín	48	4	S. Alcalde	G. Pérez	1761

Ganó a Ancos en 1.200 mts. con 57,5 k. 13a. serie. 1.16 3/5
9.o de Tetraclinina en 1.200 mts. con 50,5. 10a. serie. 1.15 2/5
10.o de Tetraclinina en 1.200 mts. con 50,7. 10a. serie. 1.15 2/5
2.o de Seda en 1.200 m. con 53 k. 9a. s. Tpo.: 1.15 2/5.
Ganó a Apple Cider en 1.200 con 54 k. 11. s. Tpo.: 1.15 1/5.
7a. de Seda en 1.200 con 53 k. 9a. s. Tpo.: 1.15 2/5.
Ganó a Eser en 1.200 m. condicional con 54 k. Tpo.: 1.15 2/5.
10a. de Chinchorrito en 1.200 con 53 k. 8a. s. T.: 1.15 2/5.
5.a de Seda en 1.200 m. con 50,5 k. 9a. s. Tpo.: 1.15 2/5.
11.o de Ferid en 1.200 m. con 51 k. 6a. s. Tpo.: 1.18 1/5.

SEGUNDA CARRERA.— A las 12.52 horas.— 1.100 metros.— Condicional.

3—4—2	1 Aristócrata	53	3	R. Parodi	O. Silva	1736
11r—13—8	2 Horeos	53	11	H. Salas	D. Sendoval	1598
Debutante	3 Combativa	53	4	O. Muñoz	J. Cavieres	—
9—5—8	4 Charada	53	10	N. Gonzáles	F. Castro I.	1711
6h—12—9	5 Doña Zoila	53	13	L. Godoy	A. Riesgue	1674
7—	6 Fair Maid	53	1	J. L. Silva	L. Espinoza	1674
Debutante	7 Fascination	53	2	F. Toro	G. Urquidi	—
Debutante	8 Ilusionada	53	9	J. Duarte	C. Tapia	1673
15—9—10	9 La Cotorra	53	16	A. Morales	J. Salas	1756
0h—0h—12	10 Melinda	53	1	S. Pradenas	J. Zúñiga	1736
11h—8—8	11 Menitita	53	8	G. Galdames	A. Valdés	1676
8—9—8	12 Nastacia	53	6	M. Ramírez	C. Muñoz G.	1673
2—	13 Niagua	53	13	R. Céspedes	C. Aravena	1674
2—2—3	14 Radiant Girl	53	17	J. Castro	P. Inda	—
Debutante	15 S. Love	53	15	F. Venegas	C Covarrubias	1169
7—8—4—5	16 Vancouver	53	5	J. Allagn	José Melero B	1736
12—11—12	17 Zarpada	53	7	J. Chamorro		

2.a de Serenita en 1.100; con 53; tiempo: 1.07; Condic.
8.a de Almenara en 1.200; con 53; tiempo: 1.19; Cond.
Deb. Hija de Espace Vital en Campana, por Taital.
2.a de Demagogo en 1.700; con 52; tiempo: 1.5 3/5; Cond.
9.o de Detita en 1.200; con 51; en 1.13 3/5; Condicional.
7.a de Detita en 1.200; con 49; tiempo: 1.12 3/5; Cond.
Debutante. Hija de Phamed en Florella, por Flexton.
Debutante. Hija de Bir Burn, en Shel Spoon, por S.
10.a de Girondine en 1.200; con 53; en 1.13 3/5; Cond.
12.a de Platanera en 1.200; con 52; tiempo: 1.16 Cond.
8.a de Serenita en 1.100; con 51; tiempo: 1.07; Condic.
5.a de Kawasaki en 1.200; con 52; tiempo: 1.12; Condic.
7.a de Girondine en 1.200; con 49; tiempo: 1.13 3/5; Cond.
3.a de Detita en 1.200; con 53; tiempo: 1.12 3/5; Cond.
Debutante. Hija de Serpenyoe en Madara's Love por Ra
5.a de Agatha, en 1.300; con 52; tiempo: 1.18; Condic.
Penúlt. (12.a), de Serenita en 1.100; con 51; en 1.07; C.

TERCERA CARRERA.— 1.100 metros.— Condicional.— A las 13.15 horas.

3—8—9—3	1 Alunada	53	13	J. Castro	E. Inda S.	1676
8—2—7—17	2 Belladora	53	1	R. Parodi	J. Silva	1298
4—10—7	3 Bermuda	53	18	E. Salas	J. M. Baeza	1294
10h—11—15	4 Cinnamón	53	7	J. Duarte	C. Tapia	1600
11—14	5 Conteja	53	18	E. Carreño	A. Carreño	1436
Debutante	6 La Cabaña	53	2	C. Sepúlveda	J. Zúñiga	—
12—9—3	7 Lady Hiss	53	9	A. Núñez	Medina	1737
Debutante	8 Lunera	53	14	J. L. Silva	L. Espinoza	—
6h—4h—4h	9 Marisol	53	6	M. Ramírez	T. Herrera	1757
12—5—2	10 Mesquetera	53	8	R. Céspedes	J. Salas	1676
14—4	11 Muñeca	53	15	R. Jaque	R San Martín	1736
3—3—2—3	12 Nefer	53	3	J. Cavieres	J. Cavieres	1737
13—8—3	13 Partera	53	16	J. Allagn	A. Abarca	1736
Reaparece	14 Petulancia	53	10	C. Galdames	F. Chamorro	958
Debutante	15 Prima	53	17	F. Toro	A. Bullezú	—
4h—10h—10h	16 Sorprenda	53	4	V. Espinoza	R. Gómez	1698
3—3—9	17 Temeraria	53	11	F. Venegas	P. Inda	1520
4h—0h	18 Vandolena	53	5	N. Gonzáles	E. Bécar	1621

3a. de Kawasaki en 1.200 con 53 kilos, 1.12, condicional.
17a. de P. Victoria en 1.100 con 53 kilos, 1.13, condicional.
7a. de Marisa en 1.100 con 53 kilos, 1.13 3/5, condicional.
Penúlt. (15a.) de M. Caroline en 1.300 con 53 kilos, 1.18 cc.
Ult. (14a). de Fusión en 1.300 con 50 kilos, 1.14, condicional.
Debutante. Hija de Calificado en Pasabola, por Ladas.
3a. de Novedad en 1.100 con 52 kilos, 1.06 3/5, condic.
Debutante. Hija de C. Life en L. Rossa, por M. Cran.
4a. de La Centella en 1.200 con 51 kilos, 1.15 2/5, condic.
3a. de Kawasaki en 1.200 con 53 kilos, 1.12, condicional.
6a. de Serenita en 1.100 con 53 kilos, 1.07, condicional.
3a. de Novedad en 1.100 con 53 kilos, 1.06 3/5, condic.
3a. de Serenita en 1.100 con 49 kilos, 1.07, condicional.
9a. de Naida en 1.300 con 52 kilos, 1.23 3/5, condicional.
Debutante. Hija de Holbush en Primera Aurora, por Le Tr
Ultimo (10a.) de Las Lomas en 1.400 con 53, 1.30 4/5.
Penúlt. (9a. de M. Clara en 1.600 con 52 kilos, 1.44.
No tabla en 1.200 de Lagarterana con 53 kilos, condic. en

CUARTA CARRERA.— 2.000 metros.— Quinta serie.— A las 13.39 horas.

—1—8—3	1 Celérico	56	3	P. Ulloa	C. Muñoz G.	1735
2—1—1—4	2 Monrey	54	7	O. Muñoz	J. Melero	1675
7—8—2	3 Don Rufo	53	2	H. Pilar	H. Inda	1778
11—3—2	4 Lord	53	8	J. Caro	R. Rodríguez	1779
5—8—7	5 Agresor	49	1	C. Sepúlveda	José Melero	1744
8—5—13	6 Castelar	49	8	A. Núñez	J. Suárez	1777
12—6—3	7 Río Tajo	46	6	F. Meneses	P. Medina	1779
10h—14	8 Busca Oro	45	4	R. Gatica	E. Inda S.	1842

3.o de Tranquilo en 2.200 con 52 kilos, 2.17, condicional.
4.o de Skittish en 1.600 con 54 kilos, 1.37, condicional.
Penúlt. (12.o) de Alex Ulloa en 2.000 con 48 kilos, 2.15 3/5, hand.
2.o de Encino en 1.600 con 50 kilos, 1.40 2/5, 8a. serie.
7.o de Cecil Rhodes en 1.500 con 49 kilos, 1.31 2/5, 8a. serie.
13.o de Harem en 2.000 metros con 56 kilos, 2.00, clásico.
3.o de Encino en 1.600 con 48 kilos, 1.40 2/5, 5a. serie.
Ult. (14.o) de Patrulla en 1.700 con 48 kilos, 1.44, 6a. ser.

QUINTA CARRERA.— 1.200 metros.— Sexta serie.— A las 14.04 horas.— (Primera válida para la Apuesta Triple, Cierre a las 1 horas).

3—15—6	1 Antimace	55	3	P. Ulloa	J. M. Baeza	1684
2—8—6—9	2 Gonipón	55	8	O. Olivares	O. Silva	1745
8h—12b	3 Lucano	55	11	J. García	I. Duque	1767
8—16—2	4 Guapo	54	17	O. Muñoz	C. Tapia	1721
15h—1—2	5 Mocosa	54	6	G. Jorquera	L. A. García	1741
14h—10h	6 Pampa Mía	54	18	J. Chamorro	José Melero	1731
6h—13h—8	6a M. Rosalinda	48	15	J. Baeza	E. Inda S.	1562
10—3—13	7 Susy Beny	54	12	C. Pezoa	S. Fuentes	1746
2—13—15	8 Indulto	53	2	G. Ayub	V. A. Polanco	1743
10h—1h	9 Off Set	52	16	R. Madariaga	H. Cisterna	1632
3h—13h	10 Vacuto	52	18	F. Meneses	P. Medina	1413
5—14—7	11 Tolendrón	51	7	H. Salas	L. A. Orellana	1684
12h—5—9h	12 Berenice	50	13	F. Muñoz	A. Valdés	1764
2—1—7	13 Colmao	50	1	H. Pilar	Em. Castillo	1721
5—7—14	14 Remaña	50	19	G. Saavedra	J. Argagnon	1743
1—11—9	15 Apenado	49	14	R. Jaque	J. Rodríguez	1773
15—14—12	16 Sacarina	48	8	A. Núñez	F. León	1680
6—7h—9h	17 Tecmar	48	4	O. Meneses	J. Suárez	1705
13—10—13	18 La Tucana	46	9	J. Caro	L. Santos	1680

6.o de Mono Fox en 1.200 con 54 kilos, 1.11 3/5, 6a. serie.
Penúlt. (9.o) de Makarios en 1.500 con 47 kilos, 1.31 1/5, 4a.
12.o de Hig Fi en 1.200 con 52 kilos, 1.14 1/5, 6a. serie.
2.o de Ferid en 1.300 con 54 kilos, 1.18 1/5, 6a. serie.
2.o de Pila Linda en 1.100 con 57 kilos, 1.06, 7a. serie.
10a. de Piperacita en 1.500 con 51 kilos, 1.34 2/5, 3a. serie.
8a. de Espina en 1.200 con 56 kilos 1.14 3/5, 6a. serie.
12a. de Senecha en 1.500 con 52 kilos, 1.32, 6a. serie.
Penúlt. (15.o) de Sun Vido en 1.100 con 56 kilos, 1.05 2/5.
Ganó a Geo Nova en 1.200 con 52 kilos, 1.14 1/5, 7a. serie.
Penúlt. (13.o) de Sátiro en 1.200 con 53 kilos, 1.15, 7a.
7.o de Mono Fox en 1.300 con 50 kilos, 1.11 3/5, 6a. serie.
9a. de Seda en 1.200 con 53 kilos, 1.15 2/5, 9a. serie, Hip. C.
7.o de Férid en 1.300 con 54 kilos, 1.18 1/5, 6a. serie.
14a. de Sun Vido en 1.100 con 47 kilos, 1.05 2/5, 6a. serie.
9.o de Tía Claudina en 1.100 con 51 kilos, 1.07, 6a. serie.
12.o de Mocosa en 1.200 con 44 kilos, 1.12 2/5, 7a. serie.
9.o de Sun Re nen 1.200 con 51 kilos, 1.15 1/5, 8a. serie.
13a. de Mocosa en 1.200 con 51 kilos, 1.12 3/5, 7a. serie.

SEXTA CARRERA.— A las 14.29 horas.— 1.500 metros.— Sexta serie.— (Segunda válida para la Apuesta Triple, Cierre a las 1 horas).

10h—13h	1 Premiado	56	6	F. Toro	J. Suárez	1672
5—9—7	2 La Buly	55	1	O. Muñoz	J. Medina	1644
6—7—6	3 Gifford	54	10	R. Latorre	V. Ramírez	1561
6—8h—12h	4 La Mocha	53	5	A. Núñez	O. Becerra	1666
12—11h—2	5 Respaldo	53	7	E. Araya	J. Inda	1745
11—10—11	6 Flamenco	49	2	P. Muñoz	S. Fuentes	1684
12—11—2	7 Beaumarchais	48	14	F. Venegas	C. Tapia	1706
5—6—14h	8 Pastelón	48	8	J. Amestelly	L. Orellana	1733
Reaparece	9 Pío Pío	47	12	R. Jaque	G. Urquidi	1423
Reaparece	10 Tour Bleue	46	3	J. Allagn	J. Argagnon	1336
7h—3—8h	11 G. Poupee	45	9	F. Meneses	P. Medina	1663
13h—10—12	12 Plácida	45	4	S. Alcalde	J. Salfate	1774

Penúlt. (13) de Bobby en 1.400 con 50 k. Tpo.: 1.27. S.
7a. de Tiro en 1.700 con 48 k. Tpo.: 1.45. 5a. serie.
Penúlt. (6.o) de Buen Amigo en 1.600 con 47 k. Tpo.:
Penúlt. (12a) de B. Magic en 1.400 con 52 k. 8a. serie.
2.o de Makrios en 1.500 con 46 k. Tpo: 1.31 1/5, 5a. ser.
11.o de Mono Fox en 1.200 con 52 k. Tpo.: 1.11 3/5, 6a.
2.o de Senechal en 1.500 con 47 k. Tpo.: 1.32, 6a. serie.
14.o de Viento Sur en 1.500 con 53 k. Tpo.: 1.34 2/5, 8a.
7.o de Carrasco en 1.600 con 50 k. Tpo.: 1.41, 5a. ser.
17a. de Sapo Loco en 1.300 con 49 k. Tpo.: 1.20, 6a. ser.
8a. de Lightkeeper en 1.500 con 53 k. Tpo.: 1.33, 8a.
12a de Prometeor en 1.600 con 47 k. Tpo.: 1.40, 6a. ser.

SEPTIMA CARRERA.— A las 14.54 horas.— 1.200 metros.— Condicional.— (Tercera válida para la Apuesta Triple, Cierre a las 1 horas).

19—1—3	1 Cara Donna	57	4	F. Venegas	P. Bagú	1740
1—	2 Almenara	53	7	N. N.	F. León	1598
4—6—1	3 Detita	53	10	R. Céspedes	E. Inda S.	1674
2—3—17	4 Frisolera	53	1	J. Jorquera	M. Amaya	1527
10—7—12	5 Kahlleña	53	12	E. Araya	S. Fuentes	1527
7h—1—7	6 M. Caroline	53	5	R. Ramírez	T. Herrera	1686
1—	7 Novedad	53	9	J. Allagn	C Covarrubias	1737
1—16—8	8 Pozana	53	11	A. Marchant	J. Argagnon	1717
7—3—3	9 Paralba	53	3	C. Pezoa	J. M. Baeza	1698
7—9—12h	10 Prestancia	53	6	R. Jaque	E. Cáceres	1706
4—13—1	11 P. Quimera	53	8	A. Núñez	A. Muscatt	1734
2—1—10	12 Tabaola	53	3	P. Toro	A. Bullezú	1462

Ganó a Banquier en 1.100 con 52 k. Tpo.: 1.05. 5a. ser.
Ganó a Dindina en 1.200 con 51 k. Tpo.: 1.19. Condicional.
Ganó a Nefer en 1.200 con 49 k. Tpo.: 1.12 3/5. Condicional.
Ultima (12a.) de Esfumada en 1.700 con 53 k. Tpo.: 1.
12a. de Esfumada en 1.700 con 53 k. Tpo.: 1.50. Cond.
7a. de Lindofuerte en 1.200 con 50 k. Tpo.: 1.11. 5a. ser.
Ganó a Nefer en 1.100 con 53 k. Tpo.: 1.06 3/5. Condicional.
Penúlt. (8a) de Perdurable en 1.200 co n53 k. Tpo.: 1.17.
3a. de Lindofuerte en 1.200 con 50 k. Tpo.: 1.11. 5a. ser.
10a. de Chinchorrito en 1.200 con 54 k. Tpo.: 1.15 2/5. C.
Ganó a Porte des Lilas en 1.500 con 49 k. Tpo.: 1.32. Cond.
10a. de Esfumada en 1.600 con 50 k. Tpo.: 1.38 3/5. Cond.

OCTAVA CARRERA.— A las 15.18 horas.— 1.500 metros.— Cuarta serie.

12—4—1	1 Skittish	57	1	L. A. Díaz	V. Ramírez	1673
1—5	2 Ampuloso	54	5	H. Salas	J. M. Baeza	1525
Reaparece	3 Chaquita	54	9	R. Olivares	R. Allen	1073
10—	4 Cotileo	51	12	S. Fredenas	M. Alvarde	1673
1—3—4	5 Irascible	53	7	R. Parodi	J. Cavieres	1599

Creación del Instituto del FS

Médicos veterinarios Drs. Eduardo González y Víctor Goldzveig la estiman de urgente necesidad.— Importancia de la 5a. Convención Nacional de Médicos Veterinarios, en Valdivia.

Se está activando la creación del Instituto de Investigaciones del Fina Sangre de Carrera, institución para la que una ley ha destinado fondos especiales, y cuya necesidad es evidente.

LA NACION había querido entrevistar a los jefes de las dos clínicas veterinarias de las instituciones hípicas sobre este tema, pero desafortunadamente el Dr. Anselmo Alert, jefe de la Clínica del Club Hípico, debió ausentarse de Santiago, siendo reemplazado, entonces, por su colega **Dr. Eduardo González. Este facultativo y el Dr. Víctor Goldzveig Markmann, jefe de la Clínica del Hipódromo Chile, respondieron a un cuestionario de LA NACION.**

Nada más oportunas y autorizadas que sus respuestas, ya que estamos en vispera de la 5a. Convención Nacional de Médicos Veterinarios que se celebrará en Valdivia, a partir del próximo jueves y que seguramente servirá para discutir este y otros asuntos de gran importancia para la crianza y producción del fina sangre de carrera.

LAS RESPUESTAS

Nuestra primera pregunta fue si existía —según su opinión— urgencia para crear el Instituto de Investigaciones de Fina Sangre de Carrera.

DR. VICTOR GOLDZVEIG (V. G.): "¡Sí señor ! Con la creación de él se haría un estudio serio y organizado de todo lo que tenga relación con el fina sangre. Ello, eso sí, tendría que estar a cargo de profesionales experimentados. Sería una gran garantía para todos los sectores".

DR. EDUARDO GONZALEZ (E. G.): "Su creación sería hacerle justicia a la ley. Cuanto antes entre en funciones, será mucho mejor".

—¿Cuál estiman ustedes deben ser las funciones del Instituto de Investigaciones del Fina Sangre.. ?

V. G.: "Netamente de investigaciones científicas !

E. G.: "Todo lo que esté relacionado con el fina sangre. Si es posible, que el caballo de carrera tenga en el Instituto un centro donde se estudien todos sus pasos. Además, el Instituto debe tener el tutelaje del Control del Doping".

—¿Qué opinan ustedes de los sistemas actuales para controlar el doping...?

V. G.: "Son muy buenos, pero no marchan de acuerdo con la reglamentación vigente..."

E. G.: "Estimo que los hipodromos debieran ser controlados por una entidad ajena a ellos mismos. Los sistemas que se están trayendo son muy exactos. No se puede dudar de ellos".

—¿Hay necesidad de confeccionar un nuevo reglamento...?

V. G.: "A la brevedad posible. Debería ser abordado por técnicos...".

E. G.: Hay que modificar el existente. Ponerlo de acuerdo con la realidad...".

—¿Atribuye alguna importancia al hecho de que Chile siga desprendiéndose de sus buenas yeguas madres...?

E. G.: Esta pregunta tiene dos lados, para responderla. Primero, que es un prestigio que nuestros elementos interesen en el exterior. Ahora, mirando por nuestro propio elevage, ello es perjudicial, pues perdemos las buenas corrientes de sangre que se van. Los vientres hay que defenderlos, y es más, permitir que se traigan a Chile hembras importadas, y que corran con los colores de sus importadores. Ello, al final, irá en beneficio de todo el elevage".

V. G.: "Valoriza a la crianza, pero empobrece el elevage nacional si esos vientres no son reemplazados por otros de igual calidad...".

—¿Cuáles han sido los principales aportes de los médicos veterinarios al progreso de la hipica...?

V. G.: "Los médicos veterinarios hemos hecho aportes que han influenciado desde la crianza misma hasta el training. Esto permite a los hipódromos mantener siempre programas interesantes...".

E .G.: "Nuestra labor en los criaderos. El trabajo de clínica y el control a los elementos en training, está indicando que hemos marchado bien...".

—¿Qué importancia tiene la Quinta Convención Nacional de Médicos Veterinarios?

V. G.: "Enorme importancia. En estos encuentros de hombres que conocen los problemas a fondo, habrá resultados positivos. La presentación de trabajos científicos, la concurrencia de colegas de todo el país servirá para llegar a conclusiones de importancia".

E. G.: "Como todo Congreso, aunará criterios. Habrá progresos porque se han hecho estudios que nos aseguran avances, una puesta al día de nuestros conocimientos y nos permitirán aclarar dudas. La Quinta Convención de Valdivia debe ser todo un gran éxito".

QUE "LA NACION", es el diario de los hípicos, no tiene objecciones. Aquí está la prueba: un grupo de entrenadores leyendo el día lunes nuestra sección. De izquierda a derecha. Manuel Araneda, Juan B. Castro y Aliro Sepúlveda.

Arriba y Abajo

HAREM no sólo planteó la incógnita con su triunfo en el "Nacional Ricardo Lyon", sino que también nos demostró cuán irregular es esta generación. Si se nos preguntase cuál es el mejor en el momento actual, tendríamos que encogernos de hombros. Y de paso, el triunfo de Harem permitirá que muchos se sientan con derecho a correr "El Ensayo". El triunfo del hijo de Hooligan tuvo repercusión de inmediato. Hispaniola, que es su propia hermana, fue cambiada por un animal en training —Calesita— e ingresará al Haras Matancilla. ■ Todos miraron a Harem y pocos se fijaron en Fabuloso. Muy buena su carrera. Excelente. Tal vez si su jinete se hubiese dado maña para sortear algunos contratiempos, hubiera llegado más cerca. Simplemente, una suposición. ■ Se distancia Héctor Pilar en la estadística de jinetes y con 110 triunfos puede hasta batir el record de 160. Con un poquito de más suerte... Está corriendo muy bien. ■ Y hablando de estadísticas, Guillermo Urquidi y César Covarrubias empatan con Juan Cavieres el primer lugar entre los trainers del Club Hípico. Un terceto de profesionales muy capaces, que podrían destacarse en cualquier pista del mundo. ■ ¡Cómo se jugó el miércoles en el Hipódromo Chile!. 608 millones, es una cifra pocas veces alcanzada. Se jugó tanto, que los repuestos anduvieron escaseando. Un amigo, queriendo exagerar la nota, nos dijo: "Era tanto el juego que había, que los repuestos no alcanzaban a llegar a las cajas. Los vendían en el camino..." ■ Murió Juan Medina, un preparador de brillante labor profesional y gremial. Tuvo varios cracks en su poder —El Mago, Tatá y Nocturno—, ganó importantes clásicos y continuó la tradición de su padre Pedro J. Medina. Dejó el hermoso legado de una actividad incansable en favor del gremio. No se cerró egoistamente a contar billetes o triunfos, sino que prefirió proyectarse hacia la sociedad, entregando lo mejor de sí por las causas que él consideraba justas. Un hombre valioso, un luchador romántico, de esos que van quedando pocos. Su muerte pone luto en la hípica y señala un vacío inmenso. Ojalá la evolución, con su ir y venir maravilloso, ponga allí a otro como él. Nos bastaría. Por ahora, nos aferramos a su recuerdo, y acompañamos a sus hijos Humberto y a Pedro, en el dolor de ver partir a su padre, que fue su mejor amigo. ■ Sergio Vera tiene un temple y un espíritu que más lo quisieran muchos. Cuando llegamos a verlo, para estrecharle la mano y desearle una pronta recuperación, nos dijo: "No tardaré en volver... Son cosas de la profesión". Y siguió bromeando con todos. Hacía sólo 24 horas había caído espectacularmente en el Club Hípico. Definitivamente, para ser jinete hay que tener el espíritu "torero". No puede ser jinete, de FS el palafrenero de una carroza real... ■ ¿Vieron el paseo de los huerfanitos? Nos llegó al alma. 1.500 taxis sacaron a pasear a los niños, a los niños de Chile, y nos recordaron que ellos forman el mejor capital de la Patria. ¡Qué felicidad en los rostros y en los corazones! ¿Hay algo más hermoso que la sonrisa de un niño? Las instituciones hípicas que tienen sus recintos desocupados durante toda la semana podrían —por lo menos una vez por año— ofrecerle un espectáculo inmenso y grandioso a los niños que quieren reír. ¿Por qué solamente se acuerdan de los niños para la Navidad? Deberíamos tener muchas Pascuas en el año, para que jamás hubiese un niño sin sonrisa. El paseo de los huerfanitos es una lección viva. Aprovechémosla. ¡Qué ganas de abrazar a todos los taxistas! Todavía resuena el ruido de las cornetas, de los pitos... ¡Son los niños de Chile! ¡Hasta el viernes!

DON SAMUEL

Aprontes en el H. Chile

PISTA DE ARENA
(de subida)

MIRASIERRA, Raúl Neira, en 12.

BURETA, Mario Caru, en 12 2/5; repitió igual.

DOLLINCO, Juan Amestelly, en 12; repitió 400 en 25 2/5.

400 METROS.—

CAMEE, Matías Alquinta, en 25 1/5.

CHAQUETA, José Adaame, en 25 2/5; a voluntad.

CHOGUOSOSO, Sergio Pradenas, en 24 2/5.

BIRLOCHA, Iván Sandoval, en 24 2/5.

ORGULLO, Ricardo Madariaga, en 25.

LAS LOMAS, Luis Hevia, en 25 2/5.

SUSY, Renato Montoya, en 24 2/5.

SEDA, Juan Martínez, en 24 3/5.

500 METROS.—

CAPACITADA, José Adaame, en 32.

ALOE, aprendiz, en 31 2/5.

TEMUCANA, Juan Toro, en 30 3/5.

ESPERANZA, Sergio Pradena, en 32.

EL PORTEÑO, aprendiz, en 32.

VOLAINE, Juan Toro, en 30 3/5.

600 METROS.—

CARAQUEO, Juan Toro, en 37.

DON ALFONSO, S. Meneses, en 37 4/5.

800 METROS.—

ESTIRON, Hernán Olguín, en 51 2/5.

PANDION, Juan Amestelly, en 53; a voluntad.

PORTLAND, Hernán Olguín, en 50 2/5; lo acompañó BOLIVARO, Raúl Neira los primeros 500 metros, en 31.

AZUL Y VERDE, Iván Sandoval, en 50 4/5.

VALPARAISO Sporting CLUB
VIÑA del MAR

Domingo 6 de octubre de 1963

PRIMERA CARRERA.— 1.500 metros.— Indice: 4 al 21.— A las 13.15 horas.

0—4—0—0	1 Los Rulos	55	14	O. Saavedra	N. Ramírez	Madara	Mozuela II
4—0—5—0	2 Belalcázar	54	9	A. Naranjo	D. Sandoval	D. Devil	Barcelona
6—0—0—0	3 Bañador	53	4	S. Azócar	H. Jara	S. Meridian	Bandolina
Reaparece	4 Basilea	51	13	E. Vásquez	M. Maira	Biriatou	Petrouska
0—0—0—0	5 Cecilia Ida	51	2	H. Obregón	F. Parisi	Mio Sea	M. Plain
0—6—6—3	6 Gaspar	50	6	A. Orellana	L. E. Vásquez	Elastic	Gloriosa
—0—0—6	7 Olimpic	48	3	C. Jorquera	R. Bernal	Liberty	Misión
6—0—4—2	8 Pandero	48	11	J. Miranda	L. Alvarez B.	Pandillero	Rayana
0—1—4—4	9 Pontiac	48	1	L. Vásquez	O. Leiva	Parsi	La Tarantela
5—0—2—0	10 La Pochita	47	5	D. Ahumada	G. Avila	Basilisco	Al—K—Chofa
0—0—5—0	11 Ava Gardner	46	10	J. Parra	O. Silva	M. Cross	La Serena
3—0—0—0	12 Señorial	46	7	N. N.	J. Romero	S. Meridian	Recerca
0—0—0—0	13 Referencia	45	12	J. Monardes	D. Alvarez	Madara	R del Pacífico
— — —0	14 Antique	43	8	L. Yáñez	D. Alvarez	Apolo	

SEGUNDA CARRERA.— 1.300 metros.— Condicional .— A las 13.45 horas.

— — —0	1 Elzir	55	6	D. Ahumada	I. Saavedra	Llorón	Nadia
— — —	2 Balarina	53	9	J. Parra	O. Silva	C. Life	Bailerina
—4—0—0	3 Winner	53	14	H. Alfaro	Alv. Breque	Polo Sur	Wallis
— — —0	4 Matildin	52	3	E. Frías	G. Sarmiento	Nipigón	Monona
Reaparece	5 Sapphire	50	10	S. Arellano	G. Sarmiento	C. Life	Sadowa
4—0—6—0	6 Jupiter	51	7	J. Pacheco	E. Vidal	Jardinlere	Buena Fe
Reaparece	7 Amalia	50	5	R. Núñez	L. E. Vásquez	Volpir	Amaya
0—5—0—0	8 Calandria	48	8	F. Bravo	F. Parisi	B. Fox II	J. Bronte
3—3—0—5	9 Estrella	48	11	H. Obrezón	O. Urbina	Aclarando	Etoile
0—0—0—0	10 Igual Pascual	48	1	E. Vásquez	O. Leiva	Ember	Quincha
4—3—3—5	11 Buenamora	45	12	R. Durán	A. Padovani	Fragonard	Buenagamba
0—4—0—0	12 Burleta	45	2	L. Yáñez	H. Navarro	Manipour	Burlona
4—5—0—0	13 Constelina	45	13	L. Vásquez	D. Araya	Oriente	Cotinga
0—0—0—0	14 Polilla	45	4	L. Duque	G. Mancilla	B. Boy	F. del Sur

TERCERA CARRERA.— 1.300 metros.— Condicional. — A las 14.15 horas.

—2—0—2	1 C. del Aire	53	14	E. Frías	G. Sarmiento	S. Guard	Courtisane
— — —	2 Shell City	53	2	D. Santibáñez	H. Jara	M. Cross	Sally Day
— — —0	3 Bloom	52	6	H. Obregón	Alv. Breque	F. Row	Flegma
Reaparece	4 Grace	52	8	S. Azócar	O. Silva	W. Honey	Comosalga
Reaparece	5 P. Escrés	51	7	V. Lobos	G. Mancilla	Prince	Huelva
—3—0—6	6 B. Girl	50	7	N. N.	O. Urbina	Castiglione	S. Girl
—5—0—0	7 Eurasia	50	13	L. Duque	E. Vidal	L'Exile	Triguerilla
2—4—6—0	8 Belmondo	48	1	G. Cortés	U. Bravo	M. Cross	Bellanca
5—6—0—2	9 El Gamo	48	9	A. Orellana	G. Pérez	Florete	Estadística
5—5—0—0	10 Resistencia	47	10	L. Yáñez	D. Alvarez	Venerador	Reserva
6—4—2—6	11 Dulce Noche	46	3	J. Miranda	L. Alvarez B.	Pandillero	N. de Noel
0—0—4—0	12 Arrachada	45	12	R. Durán	D. Araya	Oriente	Arica II
4—0—0—4	13 Hilda	45	5	J. Parra	E. Spirea	Siracusano	Hilacha
6—5—0—0	14 P. Amarilla	45	4	L. Vásquez	I. Saavedra	Parsi	Flamigera

CUARTA CARRERA.— 1.500 metros.— Indice: 51 al 64.— A las 14.45 horas.

2—1—5—3	1 Tipo Rico	58	8	E. Romero	Alv. Breque	Neópolis	R. Belle
0—1—2—3	2 Countryman	57	4	C. Astorga	H. Carretón	C. Life	Ballerina
0—0—0—0	3 Dictador	53	1	L. Vásquez	D. A reya	Souepi	Sarcastic
0—6—0—1	4 Luzón	52	10	R. Núñez	C. Muñoz E.	S. Brother	Lumbre
0—0—1—4	5 Victimado	48	5	J. Monardes	E. Vidal	B. Brown	Víctima
5—2—4—1	6 Bio Bío	47	6	J. Miranda	L. Alvarez B.	Biriatou	Viveza
0—0—0—5	7 Moreno	46	2	L. Duque	E. Vidal	E. Vital	Morenita
1—4—0—2	8 Titián	47	1	J. Parra	O. Silva	Bristol	Thibetana
0—3—3—1	9 Ganadero	45	9	R. Durán	D. Alvarez	Ch. Yquem	Falúa II
0—0—0—0	10 Monigote	45	3	L. Yáñez	A. Padovani	C. Life	Manaos

QUINTA CARRERA.— 1.500 metros.— Indice 20 al 27.— A las 15.20 horas.— (Primera válida para la Apuesta Triple).

0—0—0—0	1 Hijo Bravo	55	12	H. Alfaro	A. Padovani	Z. Azul	Hidra
0—6—4—1	2 Niloka	55	1	L. Mejías	U. Bravo	Agasajo	Nancy
0—6—0—0	3 Rojelana	54	5	S. Pérez	D. Bernal	Le Tellier	Redondita
0—6—0—5	4 Fulgor	53	6	E. Frías	E. Gonzáles	R. d'Atout	Sombra
1—1—3—5	5 Plenario	53	10	J. Monardes	L. Alvarez B.	Gaywood	P. Tinca
0—0—0—0	6 Caso Raro	52	8	L. Yáñez	B. Saavedra	My Chum	Platina
— — —	7 C. Grande	52	1	L. Morales	G. Mancilla	Parsi	Dichosa
5—0—0—1	8 Big Prince	51	13	N. N.	O. Castillo	Big Burn	Añatuya
5—4—2—2	9 Lady Chum	51	9	E. Vásquez	O. Urbina	My Chum	Luminaria
3—0—1—3	10 Sun Glory	51	3	D. Ahumada	G. Avila	T. Crown	Sabá
0—0—2—0	11 Ashley	50	7	R. Núñez	D. Alvarez	Empire	A. Double
0—0—0—1	12 F. Dorada	49	2	L. Vásquez	G. Pérez	Atophan	La Flecha
0—0—2—5	13 Foxy	48	4	N. N.	O. Leiva	B. Fox II	Barbel

SEXTA CARRERA.— 1.500 metros.— Indice 75 al 88.— A las 16.05 horas.— (Primera válida para la Apuesta Doble).

Reaparece	1 Yacoti	58	1	E. Romero	G. Sarmiento	Meyer	Falúa
2—1—1—6	2 Qué Será	54	3	A. Naranjo	O. Urbina	Y. Highness	Qué Dirán
5—0—0—5	3 Rodilla	53	9	S. Azócar	L. A. Bernal	Barranco	Zagalita
0—6—0—2	4 Fleurett	51	3	H. Obregón	O. Urbina	Florete	Bienfaitrice
4—1—0—4	5 Callin	49	10	R. Durán	A. Padovani	Fragonard	Poplin
2—3—2—1	6 Satsuma	49	4	L. Vásquez	D. Sandoval	Amásis	Suzette
0—4—6—5	7 Alegérico	48	7	J. Parra	O. Silva	W. Honey	Alegoría
1—5—6—4	8 Mandingo	48	6	A. Orellana	A. Martínez	G. Strategy	Varonila
0	9 Para Todos	47	3	D. Ahumada	D. Alvarez	Cambronne II	Para Tí
4—3—4—2	10 Almirantazgo	46	8	L. Yáñez	D. Alvarez	Cimarrón II	Evocación

SEPTIMA CARRERA.— 1.700 metros.— Clásico: Sociedad de Criadores.— A las 16.40 horas.— (Segunda válida para la Apuesta Triple).

0—3—2—4	1 Arlington	56	4	R. Arredondo	A. Martínez	W. Honey	Arley
0—5—3—1	2 Blanqueado	56	10	J. Pacheco	E. Spirea	Murillo II	Blanquina
0—2—3—1	3 Calaucán	56	1	S. Azócar	O. Silva	C. Life	Carmina
1—4	4 Campo	56	3	G. Saavedra	A. Padovani	Sandwood	Cambrina
0—1	5 Gorrioncillo	56	8	E. Muños	O. Silva	Parsi	A. Claras
1—0	6 Lucky Rax	56	12	E. Romero	Alv. Breque	R. con Ras II	Lady Luck
2—3—1—0	7 Miracolo	56	15	O. Saavedra	R. Saavedra	Monterey	Niusha
0—3—1	8 Nerone	56	2	J. Miranda	E. Vidal	Naucide	Aloma
0—2	9 Parece	56	11	H. Obregón	E. Vidal	Paresa	Parejita
4—3—4—1	10 Parmesano	56	9	J. Farías	L. Valle P.	Castiglione	C. Rica II
5—2—6—2	11 Pelandrún	56	14	S. Arellano	O. Leiva	P. Row	Colomba
0—1—2—0	12 Prof.	56	7	N. N.	E. Vidal	C. Life	P. Orange
0—0—2—4	13 Que Bueno	56	13	S. Benavides	D. Araya	Florete	Qué Rica
1—3—2—3	14 Rio Cuarto	56	5	A. Naranjo	O. Urbina	T. Crown	Clodiana
1—2—1—3	15 Tiffany	56	6	C. Astorga	E. Vidal	T. of T. Cities	Testera

OCTAVA CARRERA.— 1.500 metros.— Indice: 27 al 39.— A las 17.15 horas.— (Segunda válida para la Apuesta Doble).

0	1 San Carlos	57	6	A. Naranjo	D. Araya	S. Brother	Tobalaba
0—4	2 Casalis	54	1	C. Astorga	G. Avila	Sandwood	Chamade
6—0—6—0	3 Tamboreo	54	12	G. Saavedra	H. Carretón	S. Meridian	Tostada
0—3—3—1	4 Huilco	52	7	D. Ahumada	I. Saavedra	Lafontaine II	Revolta
4—3—1—4	5 Aplauso	51	3	E. Vásquez	L. E. Vásquez	Prefacio	Azores
0—0—0—0	6 La Marquesita	51	10	H. Obregón	Alv. Breque	Soupi	Marquise
5—0—6—6	7 Chiflón	50	3	S. Azócar	D. Bernal	Florete	Noticiosa
0—3—0—5	8 Mardito	50	9	N. Bravo	U. Bravo	E. Vital	M. Lass
5—3—4—6	9 Palmadito	50	11	J. Parra	F. Parisi	Amásis	Palmadita
Reaparece	10 Rupu	50	8	R. Durán	F. Gallegullos	Ch. Yquem	Rupp
6—6—6—0	11 Mi Millaray	49	4	L. Vásquez	D. Sandoval	L. Le Tellier	Kamala
4—1—3—0	12 Big Life	47	3	J. Monardes	H. Alcántara	Big Burn	Cantina
0	13 Flautista	47	10	A. Orellana	G. Pérez	Parsi	Mertiness

NOVENA CARRERA.— 1.500 metros.— Indice: 42 al 51.— A las 17.55 horas.— (Tercera válida para la Apuesta Triple).

2—1—5—0	1 Royal Flush	55	14	G. Saavedra	E. Vidal	Filibustero	Relation
1—3—4—2	2 Marbrero	55	8	R. Arredondo	O. Leiva	Mio Sea	Amatecida
0—5—0—0	3 Big Combat	54	2	J. Pacheco	L. Alvarez B.	Big Burn	C. Vive
0—5	4 Curiosilla	50	9	N. N.	L. Alvarez B.	Pandillero	Curiosity
6—6—0—0	5 Oberón	53	11	C. Astorga	H. Alcántara	Mandubí	Osoruna
0—2—1—0	6 Coal	52	13	S. Azócar	O. Silva	Calificado	Seattle
1—5—2—3	7 A la Carga	49	4	L. Vásquez	U. Dupuy	Cimarrón II	C. d'Eán
4—3—4—0	8 Chamx	49	3	H. Obregón	D. Bernal	Empire	Correcta
0—0—9—0	9 Coronada	49	10	H. Quijada	R. Bernal	Amasis	Certera
0—0—0—2	10 Espiral	49	1	R. Durán	L. E. Vásquez	My Chum	Fiscontanes
0—3—1—0	11 M. Adele	49	12	J. Miranda	G. Sarmiento	B. Fox II	Adolita
4—1—3—0	12 Marbella	48	6	A. Orellana	A. Martínez	Fleeton	Matina
6—4—1—1	13 Fortachin	47	5	E. Vásquez	H. Carretón	F. Row	Modenna
4—2—0—4	14 Palma	46	7	J. Parra	C. Muñoz E.	Jardiniere	Víctima

Inscripciones para las carreras del 12 de octubre en el Hipódromo Chile

Premio AMERICA.— 1.400 metros. — C. Especial.— Handicap.

Mascaracie	64
Azul y Verde	56
Royal Dancer	55
Mi Rey	54
Titanium	54
Atropello	51
Impresor	50
Mangual	50
Pretty Boy	49
Trementina	49
Rebotado	48
Estirón	47
Bocaflorida	45
Toffans	45

Premio PREDILECTA.— 1.500 metros.— 3a. Serie.

Bocaflorida	58
Marical	57
Retrato	57
Pavada	54
Para Todo	54
Náutico	52
Acorde	51
Mangón	50
Don Alfonso	48
Toffans	47
Sun Shine	46

Premio PRETORIANA.— 1.500 metros.— 3a. Serie.

Balandro	56
Pato Negro	66
Puconamahuida	55
Corcovado	53
Arcachón	54
Brentano	54
Cañgosa	54
Big Money	52
Beligerante	50
Compresor	53
Incaico	50
Brillante Azul	49
Líbano	48
Respetable	45
Piperacina	45

Premio PRETENCIOSA.— 1.500 metros.— 3a. Serie.

Doblete	54
Príncipe Azul	54
Vizcaíno	54
Baldón	53
Chasma	53
Chateau d'If	53
Choc	53
Hi Fi	53
Black Magic	51
Camée	51
Don Jaime	51
Jesodito	51

La Lolito	51
Bolivaro	50
Donna Fugata	50
Viento Sur	49
Sátiro	49
Tonifare	49

Premio PRESCRIPTION.— 1.500 metros. 6a .Serie.

Nevado	54
Al Rocío	54
Como El	54
Muñeco	54
Nebucanita	54
Trivia	54
Little Honey	53
Free Life	52
Grumpola	52
Imposible	52
Miltown	52
Botilla	51
Kim West	51
Mudejar	51
Ferid	51
Molinero	51
Purey	51
Stock	51

Premio PREMIERE. 1.500 metros.— 7a. Serie.

Grand Conde	54
Chan Chán	54
El Diablo	54
Madame Pequin	54
Magician	54
Petite Rouge	54
Patrulla	54
Rucanahuel	53
Surazo	53
Celaje	52
Bachicha	52
Cortijero	52
Soapin	52
Titánita	52
Loredana	51
N. Estrellada	50
Escapelo	50

Premio PREMIADA. 1.500 metros.— 8a. Serie.

Grumpy	54
Retocada	54
Cadoro	53
Indomable	53
Las Lomas	53
Petisa	53
Torrentoso	53
Beato	52
Betty	52
Renown	52
Tartarín	52
Rojelana	51
Claudilo	50
Lightkeeper	50
Ofelita	50

Ojo de Tigre	50
Chillanejo	49
Niloka	49

Premio PREGUNTONA.— 1.300 metros.— 9a. Serie.

Aerolito Rojo	54
Cerezos	54
Volantín	54
Cuadrilátero	53
Fregado	53
Cond Metal	53
Fandicú	53
Picoro	52
Chevalier	52
Match	51
Cumberland	51
Huechuquito	51
Querendón	51
Atila	50
Ana Patricia	50
Tobaco Rubio	50

Premio PREDICTOR. 1.300 metros.— Décima serie.

Quita	54
Valeroso	54
Bronzo	53
Lido	53
Sun Glory	53
La Polio	52
Montalbán	52
Gorita	52
Langostino	52
Audrey	51
Queplicho	51
Sardabad	51
Sun Dream	51
Pathy	50
Bochum	50
Don Jack	50
Tremal Naik	49

Premio: PRECISA.— 1.500 metros.— Undécima serie.— Jinetes aprendices.

Arucarada	54
Revelación	54
Tempestuosa	54
Iranale	53
Operada	53
Chambeco	53
Gran Patria	53
Rurik	53
Speedy Gal	53
El Dardo	52
Freviro	51
Law	51
Evento	50
Austríaco	49
Lilomán	48
Skorty	48
Catalán	47

ABC del Conductor:

A uto revisado, viaje terminado.
P ien tranquilo, bien seguro.
C onduzca a la defensiva.

CLUB DE SEGURIDAD EN EL TRANSITO

CLUB HIPICO...

(De la Pág .12)

DECIMOTERCERA CARRERA.— A las 17.55 horas.— 1.200 metros.— Quinta serie.— (Segunda válida para la Apuesta Doble, Cierre a las 17.45 horas).

3—10—4—1	1 Delirio	55	3	J. Escobar	S. Fuentes	1716	GANO a Quilquilco en 1.200; con 55; en 1.12 2/5; Condic.
12h—1h—12h	2 Pegaso	55	5	A. Núñez	J. Suárez	1668	12.o de Viento Sur en 1.400; con 54; en 1.28 1/3; 7.a s., Hip.
3—7—6—2	3 Gualanday	54	11	R. Parodi	O. Silva	1773	2.a de Tía Claudina en 1.100; con 58; en 1.07; sexta serie.
5—6—6—11	4 Mister K.	54	6	N. N.	L. Santos	1686	Penúlt. (11.o), de Lindofuerte en 1.200; con 51; en 1.11; 5.a
6h—12h—15	4.a) Vizcaíno	50	17	J. Duarte	H. Jara	1648	Último (15.o), de Querdilta en 1.200; con 54; en 1.12 1/5; 5.a
8—5—2—2	5 Campanilla	53	15	C. Penoa	C Covarrubias	1648	2.a de Querdilta en 1.200; con 54; en 1.12 1/5; 5.a serie.
8—7—10	6 Confucio	53	7	R. Madariaga	H. Cisterna	1319	Último (16.a), de Acorde en 1.400; con 51; en 1.25 4/5; 5.a
1—6	7 Obscuridad	53	19	C. Sepúlveda	J. Zúñiga	1299	6.a de Canceta en 1.500; con 49; en 1.41; Condicional.
5—3—3—5	8 Almendral	51	1	G. Saavedra	P. Inda	1648	5.o de Querdilta en 1.200; con 54; en 1.12 1/5; 5.a serie.
1—1—10—12	9 Cynara	51	12	M. Ramírez	P. Medina	1778	12.a de Messager en 1.100; con 52; en 1.06 3/5; 5.a serie.
1—5—8—6	10 P. Victoria	51	10	J. Baeza	E. Inda S.	1717	6.a de Perdurable en 1.300; con 49; en 1.17 3/5; 5.a serie.
2h—1h—7h	11 Takú	51	16	F. Toro	A. Bullezú	1368	7.a de Elena María en 1.200; con 54; en 1.14 2/5; Cond. Hip.
3—10h—13	12 Gary	50	2	H. Pilar	F. Gazmuri	1608	Penúlt. (13.o), de Tejuelita en 1.200; con 53; en 1.18; 5.a
4—10—3	13 Tuhue	50	13	J. Allaga	H. Godoy	1778	2.o de Messager en 1.100; con 46; en 1.06 3/5; 5.a serie.
Reaparece	14 Parisette	48	4	R. Céspedes	H. Gonzáles	1487	8.a de Respaldo en 1.200; con 53; en 1.13; 5.a serie.
0— 15—4—3	15 Queen Air	48	18	R. Jaque	J. Rodríguez	1743	3.a de Sun Vido en 1.100; con 51; en 1.05 2/5; 6.a serie.
7—3—5—3	16 Cielo Claro	47	8	G. Meneses	M. Murillo	1743	5.o de Sun Vido en 1.100;con 51; tiempo 1.05 2/5; 6.a serie
6—3—5	17 Cuchilla	46	14	A. Parra	Er. Castillo	1778	5.a de Messager en 1.100; con 48; en 1.06 2/5; 5.a serie.
7—6—7—4	18 Tía Claudina	46	9	J. Caro	Er. Rodrigues	1773	GANO a Gualanday en 1.100; con 49 en 1.07; 6.a serie.

DECIMOCUARTA CARRERA.— A las 18.30 horas.— 1.500 metros.— Quinta serie.— (Tercera válida para la Apuesta Triple, Cierre a las 18.20 horas).

Reaparece	1 Penitente	57	10	L. A. Díaz	J. Cavieres	746	8.o de Brentano en 1.500; con 54; en 1.31 2/5; 5.a serie.
5—2—1—0	2 Makarios	56	4	R. Parodi	R. Medina	1779	10.o de Encino en 1.600; con 57; en 1.40 2/5; 5.a serie
1—7—6—4	3 Farizgón	55	13	O. Muñoz	J. Melero	1735	Penúlt. (

CICUTA

GUIA PROFESIONAL

MEDICOS

Dr. ABRAHAM WAISSBLUTH W.
Especialidades Corazón, Pulmón, Estómago, Hígado, Rayos X. Consulta: República 68, Santiago. Teléfonos 84092-485451. Atención de 16 a 19 horas.
20/12 GP.

DOCTORA NAVARRETE
Señoras: Obstetricia, Ginecología, Vicuña Mackenna N.o 818. Fono 83913.
GP. 21

ABDELKARIN DAVIS
Señoras.
Ginecología, Sexología, Psiconeurosis, Consultas: 3 a 7. Huérfanos 2064.
GP. 21|X

DR. ZOLTAN BERNATH
Alergia, Asma.
Pedro León Ugalde 90. Teléfono 85069.
Atención desde las 16 horas.
GP. 28|9

DOCTOR LECLERC
Alcoholismo, Nerviosos, Mentales, Psicoterapias. Undurraga 207 (Dieciocho), 60453. 6_9 F. M.
GP. 22|1

DR. JOSE FROIMOVICH
Medicina Interna.
Avenida Ruines 377, Depto. 608. Teléfono 67176.
GP. 21

DR. HERNAN DEL PINO
Enfermedades de Niños.
Rayos X.
Consulta de 14 a 16 horas. Martes 142, 2.o piso, Oficina 204. Fono 392801. Martes, jueves y sábado.
Domicilio: Fono 496745.
Pedir hora.
GP. 21

DR. GASTON RAMIREZ
Pisi. Manuel Rodrigues N.o 86. Fono 68828.
H.O. C. GP.

CONTADORES

RAFAEL ALVAREZ
Contabilidades.
Leyes Sociales, Tributarias.
Fono 89979.
GP. 17|X

ABOGADOS

SANCHEZ DEL POZO
Especialmente asuntos matrimoniales, posesiones efectivas, particiones, alimentos, rectificaciones nombres. Moneda 1137. Of. 78. Fono 80813.
H|O C. GP.

RAQUEL ROGAN B.
Abogado
Toda clase asuntos. Compañía 1048. Teléfono 84864. Horas: 5_8 F. M.
C. 21|GP.

ELIAS NEGHME RODRIGUEZ
Juicios civiles y comerciales. Ahumada 131. Oficina N.o 815. Teléfono 88282.
P. 6|9.

EUGENIO FUGA
Abogado, asuntos criminales y tránsito.
Morandé 322, oficina 826. Teléfono 61070.
GP. 7|XI

PRACTICANTES

LUIS ALDUNATE
Practicante.
Inyecciones. Curaciones. Atención domiciliaria. Edificio Waldorf. Ahumada 131. Oficina 916. Teléfono 00818.

PEDICURO

FELIX MIR
Huérfanos 930. Piso 2.o, Of. 22 (altos Teatro Central).
Fonos 83278 y 84121.
GP. 2|XI.

DENTISTAS

DENTISTA RODRIGUEZ
Extracciones. Prótesis inmediatas. Coronas. Fundas. Rapidez. Compañía 1068. Oficina 1108.
GP. 30|9

Prótesis dentales. Reparaciones inmediatas. Atención desde CLINICA DENTAL CENTRAL. Fono 85702. Edificio Teatro Plaza. Compañía 1068. Oficina 1108.
GP. 30|9

DRA. JUANA ARANDA M.
Cirujano-Dentista.
Prótesis inmediatas. Reparaciones, puentes, obturaciones y cirugía. Martes y jueves, de 10 a 12 horas. Lunes a viernes, de 16 a 20 horas. Hernando de Magallanes N.o 966, esquina de Avenida Colón.
GP. 21|12

DR. GREGORIO AGUILAR b.
Dentaduras artificiales, 20 horas. Extracciones, soldaduras, planchas, 20 minutos.
Diariamente, de 9 a 9. Inclusive sábados. República 71, teléfono 92849.
GP. 12|10

DR. DE LA CARRERA
D. D. S. Pennsylvania.
CIRUJANO DENTISTA.
Niños, Rayos X, Prótesis
Jornada única 9 a 5
930 Huérfanos (Teatro Central)

MATRONAS

SEÑORA PHERINY
Lord Cochrane 114.
H.O. C. GP.

MECANICA DENTAL

Prótesis dentales, soldaduras, reparaciones inmediatas.
CLINICA DENTAL EDWARDS.
Pasaje Agustin Edwards 29, entretrepiso 112. Entrada por Ahumada 312, Teléfono 67378.
GP. 30|9

4.—AUTOMOVILES, GARAGES y VEHICULOS

VENDO CAMIONETA CHEVROLET 1951, de 1 500 kg. Vergara 308. Teléfono 64218.
Z. 17|4

NEUMATICOS, AHORA RECAUchaje lista, en 10 minutos. Nuestro sistema de stock de recambio en todas las medidas nos permite colocar en forma inmediata neumáticos recauchados recibiendo los suyos gastados. Garantía de General Inc. Héctor Hurtado V. Alameda 2293, esquina R. Cumming.
Z-4|in.

URGENTE VENDO BOMBA DE parafina o aceite en buen estado. Tratar Nicolás de Gárnica 419, por Recoleta, altura 1900.
Z-29|9

MOTOCICLETAS ALEMANAS, Repuestos, servicio, facilidades, San Diego 1769.
Z-4|in.

NEUMATICOS NACIONALES e importados, todas las medidas, Serrano 63.
Z-4|in.

ELECTRICIDAD EN AUTOMOVIL. Reparaciones de baterías. Viravesta 845.
Z. 31|4.

BICICLETAS, GRAN OCASION vendo, caballero y mujer, paseo, Moneda 2097.
Z-4|in.

EMPRESA DE VIAJES EN AUTOMOVIL, Nueva O'Higgins - San Martín, San Francisco 24, ofrece viajes a Mendoza, San Juan, Buenos Aires y Mar del Plata.
Z-4|in.

REPUESTOS WILLY JEEP, SIEMpre el mejor surtido, la mejor atención, y los mejores precios. Carlos Copetta G. e Hijos Ltda., Av. Bulnes 182, fono 68907.
Z-4|in.

CURSOS DE MANEJO, ENSEÑANza profesional. Documentos, Instituto San Cristóbal, Mác Iver 728.
Z-4|in.

OCASION VENDO 2, BICICLETAS hombre, caballero, mujer paseo, Moneda 2047.
Z-4|in.

AUTOMOVILISTAS: CASA Hilgoberto Lepe, ofrece la más completa línea de repuestos de goma para automóviles, camionetas y camiones de todas las marcas, en todos los tipos, modelos y usos. Alameda 2283, fono 81049.
Z-4|in

VENDO AUTOMOVIL CHEVROLET 49, c|a taxímetro, poco uso. Excelentes condiciones mecánicas. Tratar, Salvador Sur 841, Depto. 31.
Z. 29|4.

VENDO OLDSMOBILE, AÑO 1942, en perfecto estado. Taxi, verlo y tratar en Las Fucsias 2186, Población Pedro Montt, por Yarur.
Z. 7|4

GRAN OCASION: VENDO 2 BICIcletas importadas de hombre, E° 35 las dos. Verlas y tratar: Los Antonios N.o 122. Fono 497969.
Z. 20|4.

9.—COMPRAVENTAS VARIAS

PARQUETS LUIS HERNANDEZ. Colocaciones rápidas. Pulidos ceras, eucaliptus. Pulidos vitrificados. Reparaciones. Catedral 1060. Of. 105. Fono 60001.
A. 9|9.

VENDO 1 ESTUFA MARCA "EMILry", flamante en 20 escudos. Ver en Santo Domingo 4102.
Z. 30|9.

10.—CONSTRUCCION Y SUS MATERIALES

CIERRO CRET PARA SITIOS INdustriales y para antejardín. Doblal Ltda., Agustinas 972, of. 913.
Z 10|in.

PLANCHAS ACANALADAS PAra techo desde 2.800 pesos cada una, José Joaquín Pérez 4809, Quinta Normal.

REPARACIONES DE CASAS, PINturas, impermeabilizados de terrazas, techumbres, ampliaciones piezas de empleada, arreglos general de techumbres, gasfistería, canales, cielorrasos, cambio de cañerías. Precios económicos, sin competencia, maestros responsables. Tratar Santa Beatriz 287, teléfono 24806.
Z. 10|30

PINTURAS LATEX OLEO, ESmaltes, ejecutamos. Llamar fono 34006.
Z-20|9

14.—ESTATUTOS Y LEGALES

QUIERRA SALOMON CODRIANSKY.— Cuarto Juzgado Civil. Resolución 2 septiembre 1963, del Cuarto Juzgado Civil Mayor Cuantía, declara la quiebra de don Salomon Codrianky, comerciante, domiciliado en Vicuña Mackenna N.o 1375-H. Las personas que tengan papeles o bienes pertenecientes al fallido deben entregarlos al Síndico de Santiago dentro de tercero día, so pena de tenerlos por encubridores o cómplices de la quiebra. Advierten al público que no debe efectuar pagos ni entregas de mercaderías al fallido bajo pena de nulidad de los pagos y entregas. Los acreedores residentes en el territorio de la República deben verificar sus créditos y preferencias dentro de 10 días bajo apercibimiento legal. Notificaciones legales y electuaran en "La Nación".
C-3|4

JUZGADO CIVIL MAYOR CUANtía Bini Bilgin, resolución 30 septiembre 1963, concedió posesión efectiva herencia testada de Manuel Guelarzo Gaete a conyuge sobreviviente María Plaza Osorio.— Secretario.
A. 4|14.

JUZGADO CIVIL MAYOR CUANtía San Miguel, resolución 30 septiembre 1963, concedió posesión efectiva herencia testada de Héctor Ruiz Barandiarán Molina a hijo legítimo a Héctor Miranda Olivares, sin perjuicio derechos cónyuge sobreviviente Guillermina Cobcha Vera.— Secretario.
A. 4|14.

JUZGADO CIVIL MAYOR CUANtía San Miguel, resolución 23 septiembre 1963, concedió posesión efectiva herencia intestada de José Víctor Jedo Navarrete a cónyuge sobreviviente Concepción Orfila Bórquez, sin perjuicio más derechos de tal, y a Juan Jedo Orfila, Nélida del Carmen y Louina Zañartu Aedo, quienes suceden en representación su madre Juana de Dios Aedo Navarrete.— Secretario.
A. 4|14.

JUZGADO CIVIL MAYOR CUANtía San Miguel, resolución 28 septiembre 1963, concedió con beneficio inventario, posesión efectiva herencia intestada de Budelindo Maximino Hermosilla, sin perjuicio derechos cónyuge sobreviviente Lucía del Carmen Sandoval, quienes son a hijas legítimas María Teresa e Irma del Carmen Marambio Zaravia. Practicáse inventario Teodomiro 41 octubre presente, 11 horas en Secretaría.— Secretario.
A. 4|14.

JUZGADO CIVIL MAYOR CUANtía San Miguel, resolución 20 julio 1963, concedió posesión efectiva herencia intestada de: Pedro Antonio Gerrido a hijos legítimos Freisa del Carmen y Leonilda Antúnez Ramírez, quienes heredan esta calidad y por transmisión derechos de José Caupolicán Antúnez Ramírez, sin perjuicio derechos cónyuge sobreviviente Teresa Ramírez Moya a época apertura sucesión; de Teresa Ramírez Moya a hijos legítimos Freisa del Carmen y Leonilda Antúnez Rodríguez y de José Caupolicán Antúnez Ramírez a hermanos legítimos Freisa del Carmen y Leonilda Antúnez Ramírez, quienes heredan por transmisión derechos su madre Teresa Ramírez Moya. Practicáse inventario solemne 9 octubre presente, 11 horas en Secretaría.— Secretario.
A. 4|14.

QUIEBRA: SOC. COM. P INS. LOS Andes Ltda. Cuarto Juzgado Civil. Resolución 25 septiembre 1963 nuevo pago rectificada cámara reconocidos en sentido crédito de Fernando Gerardo Spencer Matías debe figurar en ella como cónyuge valía impugnado; misma resolución nueva cámara impugnada la retirada mínima con crédito preferente mismo acreedor por la suma de E° 4.670.
C 4|14

14.—ESTATUTOS Y LEGALES

QUINTO JUZGADO CIVIL.— SIEte actual, 15 horas, practicaré inventario solemne bienes herencia Carlos Guillermo Yáñez Alvarez. Autos posesión efectiva.— Secretario.
A. 3|14

QUIEBRA ARTURO GONZALEZ Pino.— Primer Juzgado Civil de Mayor Cuantía de Santiago. Por resolución 13 marzo de 1963 se declaró en quiebra a don Arturo González Pino, comerciante, domiciliado en Avenida Mozart N.o 2966, de esta ciudad. Quienes tengan bienes o papeles pertenecientes al fallido deben entregarlos dentro de tercero día al Síndico, bajo pena de ser considerados encubridores o cómplices de la quiebra. Adviertese al público que no debe pagar ni entregar mercaderías al fallido, bajo pena de nulidad de los mismos. Acreedores residentes Chile deben verificar créditos y preferencias dentro de treinta días, bajo apercibimiento legal. Notificaciones por avisos se harán en el diario "La Nación".
A. 4|5-7|14.

QUIEBRA SOCIEDAD BENJAMIN y Enrique Weinbeh y Cía.— Cuarto Juzgado Civil Mayor Cuantía Santiago, por resolución fecha trece de agosto de 1963, tuvo por verificado crédito de don Sebastián Aninat de Viale-Rigo, abogado, Huérfanos 1147, oficina 546, Santiago, ascendente a E° 837,35, provenientes de letra cambio por E° 832,66 con vencimiento el 4 de julio 1962 más gastos protesto por E° 4,69, dando total de E° 837,35, según minuta y letra adjunta a verificación.— El secretario.
A. 3|14

RESOLUCION PRIMER JUZGADO Civil, tres mayo 1963, concedió posesión efectiva herencia intestada de Ramón Salas Fuentealba, a hijos: María del Carmen, María Eugenia Catalina, Clara Claudia Salas Mendez y Ramón Alfredo Salas Lagos, sin perjuicio derechos cónyuge sobrevivientes Melania Lagos; con beneficio de inventario que practicará dicho octubre, quince horas, en mi oficina, Bandera 342.— Secretario.
A-4-5-7|14

QUINTO JUZGADO CIVIL.— Tuvose por verificado crédito de Juan Bidart Berni, por E° 1.271,13, corresponde sueldos, bonificación e imposiciones, alegándose preferencia. Quiere doc. Jaime Domínguez.— Secretario.
A. 4. 5 y 7|14.

QUINTO JUZGADO CIVIL.— Tuvose por verificado crédito de Víctor Hugo Vásquez Díaz, por E° 121,94, corresponde honorarios. Quiebra Leopoldo Baudet.— Secretario.
A. 4. 5 y 7|14.

QUINTO JUZGADO CIVIL.— Tuvose por verificado crédito de Juan Dagorret Dussaillant, en representación Manufacturas Juan Dagorret S.A., por E° 17.013,87, consistente letra, cheques, facturas. Quiebra Alfonso Orpe.— Secretaria.
A. 4. 5 y 7|14.

PRIMER JUZGADO CIVIL, RESOlución tres septiembre presente año, concedió posesión efectiva herencia intestada Ramón Cebello Cabello a María Aurora, Olga Beatriz, Pablo Antonio, Rosa Inés, Luis Emilio, Rosa Marlenia y Carlos Jorge Cabello González; Julia Elsa, Aída Luisa, Ramón Mario y Sergio Enrique Cabello González, sin perjuicio derechos cónyuge sobreviviente, Luisa González. Practicaré inventario solemne 11 octubre presente año, 16 horas, en mi oficina, Bandera 242.— El Secretario.
A. 4. 5 y 7|14.

PRIMER JUZGADO CIVIL, RESOlución tres octubre presente año, concedió posesión efectiva herencia intestada Roberto Paul Lamas a Gloria Paul de Aninat y Carlos Paul Lamas.— El Secretario.
A. 4. 5 y 7|14.

QUINTO JUZGADO CIVIL, CONCEdió posesión efectiva herencia Aurelia Vanoli Soto a Luis Alfredo, Antonia del Carmen de San Miguel, Elena Graciela y Filomena del Carmen Durán Vanoli; Osvaldo René, María Blanca Berta y Cura Lida del Carmen Durán Núñez, sin perjuicio derechos Osvaldo Durán Vanoli.— Secretario.
A. 4. 5 y 7|14.

QUINTO JUZGADO CIVIL, CONCEdió posesión efectiva herencia Livia Somalvico Ordóñez y Fernando Canazza Calandra a Carlos, Hernán y Livia Canazza Samarotto. Inventario solemne practicaré 8 actual, 15 horas.— Secretario.
A. 4. 5 y 7|14.

QUIEBRA SALOMON CODRIANSKY.— 5 de octubre de 1963, practicaré faccion inventario de bienes ubicados en Avenida Vicuña Mackenna N.o 1375-A.
C-4|14

QUIEBRA: LABORATORIO LUSAN, Sociedad Anónima. Con fecha 5 de octubre de 1963, a las 10 horas procederé a la facción del inventario de los bienes de la quiebra Laboratorio Lusan Sociedad Anónima, en calle Salesianos N.o 1.165, comuna de San Miguel.— Síndico Santiago.
C-4|14

JUZGADO BUIN CONCEDIO POR resolución 23 septiembre 1963, posesión efectiva herencia testada de María Teresa Salinas Estrella a María del Carmen Manso Saldías.— El secretario.
A-4-5-7|14

HABIENDOSE EXTRAVIADO CHEque serie P. A., NN.o 5359105, Banco de Chile, San Bernardo, por E° 88, queda nulo por haberse dado el aviso correspondiente.
A. 6|4

OTILIA CASTRO ABARCA EXtravió su libreta del S. S. S. Ruega devolverla a Conferencia 1235.
A. 6|4

RUEGO DEVOLVER LIBRETA DE Seguro N.o 77450, de Guillermo Riquelme Flor, calle Sensastopol 598, C., San Miguel, Peradero 13.
Z. 6|14

SOLICITA CONCESION DE AGUAS para regadío. Excmo. señor Presidente de la República. Humberto Cooper Alfaro, agricultor, domiciliado en calle Rancagua 0422, al Excmo. señor Presidente de la República digo: Solicito se me conceda la merced de aguas para regadío de mi predio Hijuela Segunda del fundo San Ignacio, ubicado en comuna de Quilicura, departamento de Santiago, del Estero Las Cruces, formado por filtraciones de aguas que tiene su origen en fundo Santa Rosa de Huechuraba, comuna de Conchalí. Pido estas aguas en calidad de ejercicio permanente y continuo, en cantidad de 200 litros por segundo, para completar el riego de 105,64 hectáreas de mi hijuela, pues actual dotación es insuficiente. Las aguas deberán 80 metros al poniente de la Carretera Panamericana, el sobrante será restituido 1.200 metros más abajo, se usará comporuta lateral distribuidora de Rieles. Las aguas serán conducidas y distribuidas a tajo abierto, por acequias. No hay derechos establecidos sobre estas aguas. Acompaño croquis y plano de ubicación. Por tanto, a V. Excma. señor Presidente de la República pido concederme la merced de aguas que solicito, en forma expuesta. — H. Cooper A.
A. 4|14

JUZGADO CIVIL MAYOR CUANtía San Miguel resolución 27 septiembre 1963, concedió posesión efectiva herencias intestadas de Agenor López Rodríguez y Julia González Díaguez, la del primero sin perjuicio derechos última a tiempo abrirse sucesión en ciudad Lillo Septiembre 30 Fedro, Otilia, María, José y Eduardo López González.— Secretario.
A. 4|14.

QUINTO JUZGADO CIVIL.— Concedió posesión efectiva herencia Germán Francisco Caballero Fajardo a Hilda Graciela, Germán Eugenio y Marcos Sergio Caballero Pereira, sin perjuicio derechos cónyuge, Lorenza Filomena Maldonado Carvajal.— Secretario.
A. 4|14

HABIENDOSE EXTRAVIADO LIbreta COEVI 26006, Banco del Estado, perteneciente Manuel Reyes Valladares, queda nula por correspondiente aviso.
A. 4|14

QUINTO JUZGADO CIVIL CONcedió posesión efectiva herencia Apolinario Segundo Carrasco Cerrera a Apolinario, Norberto, Valentín, Luz Zulema Mireya, Jaime Tadeo, Adriana Elcira y Pedro Alfonso Carrasco Fernández, sin perjuicio derechos cónyuge, Asela Inés Fernández Molina.— Secretario.
A. 4|14

QUINTO JUZGADO CIVIL.— CItase 7 actual, 15 horas, parientes menores Juan, Olga, Lula y Héctor Céspedes Montenegro, fin deliberar curatela.— Secretario.
A. 4|14

QUINTO JUZGADO CIVIL.— CItase 7 actual, 15 horas, parientes menores María Angélica y Gloria Magdalena Araya Alarcón, fin deliberar curatela.— Secretario.
A. 4|14

TERCER JUZGADO CIVIL MAyor Cuantía.— Quiebra Sociedad Loeje, Verluys y Cía. Ltda. Resolución veintiséis octubre 1962, tuvose por verificado crédito por E° 2.327,67, a favor de "Antiquimica", Anilinas y Productos Químicos Ltda., proveniente letras cambio aceptadas sociedad fallida.— Retamal, subrogante.
A. 4|14

TERCER JUZGADO CIVIL MAyor Cuantía.— Quiebra Sociedad Von Schroeders y Oliva. Resolución 22 agosto último, tuvose por verificado crédito por E° 80, a favor de don Máximo Pacheco Gómez, proveniente no pago letras cambio, inversión valores, por Sociedad fallida.— Retamal, subrogante.
A. 4|14

TERCER JUZGADO CIVIL MAyor Cuantía.— Quiebra Sociedad Von Schroeders y Oliva. Resolución veintidós agosto último, tuvose por verificado crédito por E° 12.000 a favor don Máximo Pacheco Gómez, por don Oscar Alfonso Alcáy Castañeda y doña Graciela Pinto Flores, por E° 172, proveniente inversión valores, no pago letras cambio, letras por fallidos.— Retamal, subrogante.
A. 4|14

SEGUNDO JUZGADO CIVIL CONcedió posesión efectiva doña Sofía del Pino a Victoria Donoso del Pino.
A. 4|14

QUINTO JUZGADO CIVIL CONcedió posesión efectiva herencia Héctor Cloro Brunzo a Emilia Teresa, Silvana Lilia y Aldo Luis Cloro Romano y cónyuge, Inés Romano Carvallo, sin perjuicio más derechos. Inventario mismo practicaré 9 actual, 10 horas.— Secretario.
A. 4|14

PRIMER JUZGADO CIVIL, RESOlución primero octubre presente año, concedió posesión efectiva herencia testada Susana del Carmen Alvarez Chandía a María Susana, Juventino Rosendo, Nelson del Carmen, Berta Lidia Hayde, Arnaldo, Mario Enrique, Waldo, Rolando y Oscar Eduardo Jorquera Alvarez, y Juventino Jorquera Saint-Clair, sin perjuicio otros derechos este último cónyuge sobreviviente.— El secretario.
A. 4|14

HABIENDO SIDO HURTADO EL talonario cheques serie B. G. 2265971 al 6.000 de cuenta corriente 4732, Banco Estado, Sucursal Rivadavia, queda nulo por haber dado el aviso correspondiente.
A. 4|14

QUINTO JUZGADO CIVIL, AMplió posesión efectiva herencia Juan Bautista Cortés, sin perjuicio derechos cónyuge, Marina Albornoz Concha.— Secretario.
A. 4|14

QUINTO JUZGADO CIVIL CONcedió posesión efectiva herencia Juan Nepomuceno Toro Parra a Luzmila del Carmen, Abdul Antonio, Nicanor Toro Castro, Julia Teresa, Georgina, Jenoveva del Rosario Toro Durán y cónyuge, Sara Elvira Durán Acuña, sin perjuicio más derechos.— Inventario solemne practicaré 8 actual, 10 horas.— Secretario.
A. 4|14

REMATE JUDICIAL ANTE CUARto Juzgado Civil Mayor Cuantía Santiago, Bandera N.o 342, tercer piso, se rematará día 23 de octubre 1963, a las 15.30 horas, propiedad ubicada en calle Tercera Avenida N.o 1364, comuna San Miguel, inscrita a fojas 1296, N.o 1924, de 1950, del Registro de Propiedades Conservador Bienes Raíces de San Miguel. Mínimum subasta: E° 1.671. Forma de pago: al contado. Tomar parte subasta acompañar vale vista bancaria por valor 10 p|c del mínimum, 10 dinero efectivo misma suma. Todos gastos escritura, inscripciones, impuestos transferencia y demás que graven compraventa, derechos notariales y cualquier otro derivado remate, serán cargo adjudicatario. Demás bases y antecedentes expediente N.o 100379, carátulado "Maureira, Sara con Manriquez, Hernán", Ejecutivo.— El Secretario.
A. 7|4.

15.—FABRICAS DIVERSAS

NOVIOS, COMPREN SUS ARGOlias en la fábrica más antigua de Chile Casa Estilla. Nueva York 68.

16.—INSTRUCCION y EDUCACION

ESCUELA NACIONAL, PELUQUEría, Catedral 1257. Secciones independientes, señoras, caballeros. Otórganse diplomas.
A. 13|8

ACADEMIA SUPERIOR CORTE-Confección, Catedral 1257. Cursos rápidos muy económicos. Modas, camisería, cortador sastre. Diplomas.
A. 13|8

INICIANSE CURSOS RAPIDOS. Taquigrafía Dactilografía. Diferentes horarios. Instituto "Alonzo Figueroa", Catedral 1257.
A. 13|8

CURSO COMPLETO COMERCIO. Enseñanza abierta. Comprende contabilidad, aritmética, documentación comercial, taquigrafía, redacción, ortografía, escritura máquina, máquina sumadora. Sección separada señoritas. Enseñanza completa. Profesores especializados. Instituto Contabilidad. Fundado 1922. Santo Domingo 1030 (cerca Puente), teléfono N.o 69099.
A. 6|8

36.—OCUPACIONES BUSCAN

MAESTRO CARPINTERO, DE terminaciones y obra gruesa se ofrece, con veinte años de práctica. Tratar Población San Gregorio, manzana 127, sitio 8215.
Z-31|8

SEÑORITA SE OFRECE PARA CUIdar enfermos o atención en consultorio médico. Dirigirse a señorita Josefina Valdovinos, Hotel Santa Lucía, tercer piso.
Z. 3|10.

SEÑORA SE OFRECE PARA LAvar en casa particular o hacer departamento mediodía. Tratar Lo Valledor Sur, sitio 49.
Z. 15|8

ELECTRICISTA EFECTUA TODO trabajo de electricidad. Artefactos, lámparas, etc. Dirigirse a calle Lira 368.
Z. 15|8

SE OFRECE MUY BUENA LAVANdera, recibe lavados y va buscar a domicilios. Calle Carlos Pereira Vallic 681.
Z. 9|8

MAESTRO TORNERO MECANICO, necesita, doy torno a medias, y maestro electricista en automóviles, para trabajo inmediato. Presentarse en Vivaceta 840.
C. 28|36.

BORDADORA A MANO ESPECIAlista en toda clase de nifilla. Las Encinas 2977, casa J. A. O., Población R. Renard.
Z. 31|36

JUBILADO BANCARIO EXPERImentado allanador obras en construcción, óptimas referencias. Se ofrece, fono 90323.
Z-31|36

40.—PROPIEDADES VENDEN

DOSITHUE. PROPIEDAD AGRICOla, tres cuadras, casa habitación. Diez mil escudos. Vende Tapia, Teatinos 248, departamento 50.
Z-31|40

SEÑOR COMERCIANTE.— COnozca el estado financiero de su negocio, confiándonos la atención de su contabilidad y el mismo tiempo le permitirá mantener al día en el pago de sus impuestos evitando así pagos onerosos, multas y pérdidas de tiempo. Llámenos al teléfono: 375216.
Z. 30|37.

42.— PRENDAS DE VESTIR NUEVAS Y USADAS

ABRIGO DE SEÑORA VENDO EN perfecto estado, E° 20. Tratar: Domicilio Pedro de Gran Avenida, Peradero 12, San Miguel.
Z. 31|42

DEPOSITO REGULADOR DE PAños Nacionales, Santo Domingo 1066.
Z-42|in.

¡MES ANIVERSARIO! COLOSAL liquidación a precios nunca vistos. Trajes de niño, E° 23,50; casacas gamuzas, desde E° 21; pantalón merengo fino, E° 9,80; vestón sport en casimir peinado, E° 28. Sastrería Nahmias, Irarrázabal 204. La primera tienda de Niños.
Z. 31|42

PARA ABRIGOS, CHAQUETONES y trajes 2 piezas, para damas, ROFFE. San Diego 107. Créditos.

CALZADO PARA NIÑOS A PREcios rebajados, por este mes, "Rafa", San Pablo 1054.
Z-42|in

CASACAS PARA MOTONETISTAS en género y cuero, damas y caballeros. San Diego 1531.
Z-42|in.

PARA ADQUIRIR GENEROS DE estación invernal. Depósito Regulador de Paños y Nacionales, Santo Domingo 1066.
Z-42|in.

47.—RADIOS y DISCOS

DISCOS DE TODAS LAS MARCAS, Radios R. C. A. Tocadiscos, refrigeradores, planchas, enceradoras. Créditos, Ordina, Alameda 2261.
Z-47|in.

E° 1.100, RADIO, ELECTROLA, grabadora con F. M. Luxon, vendo. Porvenir 378. Verla de 12 a 14 horas, Fono 34622.
A. 30|47

48.—REMATES Y CITACIONES

REMATE JUDICIAL ANTE CUARto Juzgado Civil Mayor Cuantía, Santiago, Bandera 342, tercer piso, se rematará el 21 octubre 1963, 15.30 horas, derechos de la mejor Ana María Barraguite Valdés, sobre el inmueble ubicado Avenida General Velásquez 1123, de esta ciudad, consistentes en un 1|2 por ciento del citado inmueble. Mínimum subasta: E° 3.000 derechos, 1.500 escudos contado. Para tomar parte subasta, acompañar boleta bancaria o dinero efectivo por 10 por ciento mínimum. Demás bases y antecedentes expediente autorización enajenar N.o 6453 "Barraguite Valdés, Ana María".— Secretario.
A. 4|14.

REMATE JUDICIAL.— Ante 4.o Juzgado Civil Mayor Cuantía, Santiago, calle Bandera N.o 342, tercer piso, se rematará día 18 de octubre 1963, a las 15.30 horas, propiedad ubicada en calle Francisco Drake N.o 852, Comuna de Las Condes, de este departamento, inscrita a fojas 6047, N.o 8809 del Registro Propiedades año 1959, del Conservador Bienes Raíces de Santiago. Mínimum subasta: E° 9.119. Forma de pago: al contado. Tomar parte subasta acompañar boleta bancaria por valor 10 por ciento del mínimum. Todos gastos remate serán cargo ejecutado. Demás bases y antecedentes expediente número 163548, caratulado "Caja de Previsión Empleados del Salitre con Bentley Alberto". Ejecutivo.— El secretario.
A-4-6|8

REMATE JUDICIAL.— ANTE 4.o Juzgado Civil Mayor Cuantía, Santiago, Bandera 342, tercer piso, día 8 octubre próximo, a las quince treinta horas, se rematará propiedad ubicada en Avenida Einstein N.o 661, esta ciudad, inscrita fojas 281, N.o 512 Registro Propiedad Conservador Bienes Raíces, Santiago, año 1954, a nombre de la deudora. Mínimum subasta E° 27.615, pagados contado, más precio remate. Garantía 10 por ciento mínimum. Demás bases, antecedentes autos N.o 161.409 "Uauy A. Nicolás con Sociedad Técnica y Cía.", ejecutivo en Secretaría.— Secretario.
A. 4|14

LA NOMINA DE CONSIGNATArios del remate a efectuarse el viernes 4, a las 15 horas, en calle Chacabuco N.o 763, es: Stanislaw: Luis Banuó, Delia Abugoh, Santos Arribas, Jesús Martínez, Llanderc Tutarriña, Herberto Sánchez, Víctor Bravo, Samuel Schlam, Alberto Correia, Enrique Lozano, Andrés Chadwick, Guillermo López, Hernán Beltrán, Heriberto Reim, Juan Poyol, Ana López, Julio Cobarrubia Martínez, Juan Muñoz, Jorge González, Enrique Benites, Delia Grieco, Mario Aguilera, Hugo Osses, Hernán Vásquez, José Cáceres, Rigoberto Gonzalez, Hernán Rodríguez, Luis Parra.— Nicanor Martínezena Pereira, Martillero Público.
C. 4|8.

REMATE SEMANAL DE MENAJES de casa. Viernes 4, se exhibirá a las 3.30 de la tarde, Compañía 1390, por orden de los señores Carlos Fuentes, Enrique Alcón, Jesús Barros, Alejandro Méndez, Ana Olea, Leopoldo Cruzat, Marcos Pantoja, Sergio Castillo, Manuel Bustos, Herminia Laarsen, Olga Zapata, Fernando Ruiz, Cristina Rolón, Sergio Navarro.— A la vista.— Alfredo Recaro Sommis, Gustavo Echeverría Vigil, Ricardo Araya Navarrete, Martilleros Públicos.
A. 5|8.

TERCER JUZGADO CIVIL MAyor Cuantía. Remate. Audiencia veintiuno presente, diecisiete horas, se rematará propiedad calle Lord Cochrane N.o 402, Santiago, Hol 2357-2358, Inscrita fojas 2323 N.o 4653, Conservador Bienes Santiago, 1923, embargada autos ejecutivos "Gautier Gonzalez Luis con Cruz de Tisier Amelia". Mínimum letra E° 5.650. Pago contado. Boleta 10 por ciento. Demás bases y antecedentes en secretaría. Retamal, secretario.
A-7|48

48.—REMATES Y CITACIONES

REMATE ANTE QUINTO Jdo Civil Mayor Cuantía, Santiago, remataráse 23 octubre 1963, 15 horas, propiedad calle Los Cerrillos denominada Sabbe Sofía, Comuna Maipú. Mínimum, E° 3.000, contado, debiese saldo cancelarse sin Gastos, impuestos cargo Comprador. Caución postores, dinero o boleta. Propiedad tarásse con todos gastos. Más bases, autos 9220 de Juan Illanes. Ejecutivo. Manterola, secretario.

REMATE.— ANTE JUEZ tro Orlando Rojas Lillo, en oficina de la actuaria, del Primer Juzgado Civil por Cuantía de Santiago, Bandera 342, remataráse 21 octubre, a las 16 horas, propiedad nominada según su título "Casa chica" que forma parte inmueble de mayor extensión, ubicado con el N.o 1145 de Lourdes, Santiago, Mínimum E° 856,30, pagaderos al Boleta, 200 escudos. Rol 6377 "Valenzuela, María con Vitalis". Nombramiento por La actuaria.

REMATE JUDICIAL. ANTE Juzgado Civil Mayor Cuantía Santiago, Bandera 342, tercer piso, se rematará día 23 de octubre 1963, a las 15.30 horas, propiedad ubicada en calle Pasaje N.o 4, 8 y 8, de esta ciudad, inscrita nombre demandado fojas 6535, N.o 13.874, Registro Propiedades año 1942, Conservador Bienes Raíces Santiago. Mínimum subasta, E° 4.000 ($ 4.000.000). Forma de pago: al contado ($ 3.000.000), al contado y a tres y seis meses plazo fecha remate, con interés anual y 14% anual desde mora mar parte subasta, saldo depósito bancario por ($ 400.000), oden Tribunal más bases y antecedentes expediente N.o 150150, Banco Estado de Chile con Allags, Marcos. Ejecutivo. Secretarie.

POR RESOLUCION DEL Juzgado del Trabajo en Caja de Previsión de Empleados Particulares con Staudt S. A. C., rol N.o 3726, Martillero Miguel Herrera Ríos, tará el ocho de octubre, a las 10.30 horas en San Antonio 1188, y a las 11 horas Teatinos 856, oficina 60, piso, las siguientes especies: bargadas: 10.30 horas, sala dos E. Hinze, 2 puertas, 4 horas, escritorio, mesa, sillas con cubierta crista, 2 sillas dos: Bash y E. Hinze, 2 aparas, dos estanterías y "Storno", completo sin equipo transmisor.— Remario.

REMATE SEMANAL DE jas de casa, viernes 4 de bre a las 3.30 de la tarde, calle 1350, por orden de la Carlos Torreti, Encomilla Adriana Recabarren, Teima, Jorge Guerra, María Kurt Hoffman, María Gómez Rondo, Pedro Canales, Carlos salida, María Díaz, Marcelo toja, Amada Cortés, Jorge dez, Angela Segura, Mario máiez, Juan Tobar, Juan Roberto Valdés, Teófilo Adela Ahumada, José Adriana Silisa, Marta Ocaña Andrade, Berta Guerra Mella, Cristina Roldán, Jesús Casanueva, Jorge Ibáñez Ismael Herrera, Rigoberto Don Fidel Aranada, Mario, Ana Olea, Emilio Otilia guel Saldel. Teobaldo Fernando González, Rosa Leopoldo Gutiérrez, Luis Olga Saavedra, Inés Vidal Cortés, Rafael Pacheco, Jorge Arizaga, Demetrio Berríos Alvarez, Luis Llodrá, Bisbiskupovich, Adela Salvatia Sepúlveda, Eugenio Cardenico Vidal, Manuel Enrique Feldman, Delia Cosleta Reyes, Eugenio Salcedo Ortiz Sagredo, Hotel Crillón, Avello, Jaime Molina, Ocaña, León Herman, Cusard, Arrig

En gimnasio de Cía. de Gas se inicia Torneo de Santiago

Programa de la rueda inaugural del certamen que se efectúa esta noche. A 20 aumentó el número de Asociaciones que intervendrán en el Campeonato Nacional de Aficionados. Un empate que debió ser triunfo consiguió Elías Vargas en Río Gallegos ante "Cucusa" Ramos. Hernández y Osorio rinden el lunes su prueba de suficiencia para el combate que sostendrán el viernes 11. Roberto Lobos y Luis Silva harán el semifondo de la velada.

Boxeo al DIA

■ Un nuevo cambio de escenario debió sufrir la iniciación del Campeonato de Aficionados de Santiago, que estaba fijado en su primera rueda para esta noche, en el Gimnasio del Club Tranvia-rio. Dificultades insalvables impidieron que este local pudiera ser usado, y de ahí que los dirigentes de la Santiago, luego de arduas gestiones, lograron que la directiva del Club Compañía de Gas les salvara el problema facilitándoles el gimnasio que posee este club en la calle Bernal del Mercado N.o 1706.

■ La rueda inicial del torneo se cumplirá entonces esta noche, en el local antes señalado, donde se efectuarán también las ruedas siguientes, fijadas para mañana y el martes próximo. El programa que se realiza esta noche, en el Gimnasio de la Compañía de Gas (Bernal del Mercado 1706), no ha sufrido modificaciones, y es el siguiente:

CATEGORIA MOSCA: Víctor Saavedra (Gas) con Héctor Labra (Club Hípico); Guillermo Claveria (Gas) con Adrián Mellado (Yarur). CATEGORIA GALLO: Abelardo Araya (Gas) con Juan Madariaga (Yarur); René Leiva (Club Hípico) con Antonio Velásquez (Yarur). CATEGORIA PLUMA: Mauricio Berrios (Gas) con Manuel Guzmán (Yarur); Juan Fernández (Club Hípico) con Alberto Chacón (Yarur). CATEGORIA LIVIANO: Juan Prieto (Gas) con Luis Chacón (Yarur); Jorge Cabrera (Gas) con Moisés Pavez (Club Hípico); Nelson Carrasco (Club Hípico) con Eugenio Arrué (Gas); Jorge Alarcón (Yarur) con Carlos Martínez (Club Hípico). CATEGORIA MEDIOMEDIANO LIGERO: Sergio Torres (Chilectra) con Heriberto Zamorano (Yarur); Sergio Copia (Club Hípico) con Patricio Díaz (Gas); Jorge Rubio (Chilectra) con Francisco Latapiat (Famae); Moisés Fernández (Gas) con Esteban Martini (Yarur); Hugo López (Club Hípico) con Italo Siré (Club Hípico). CATEGORIA MEDIANO LIGERO: Segundo Arenas (Yarur) con Pedro Marín (Yarur). CATEGORIA MEDIANO: Sergio Orellana (Gas) con Carlos Alvarez (Chilectra). CATEGORIA MEDIOPESADO: Rosendo Calquín (Famae) con Humberto Díaz (Yarur). CATEGORIA PESADO: Manuel Fernández (Gas) con Daniel González (Yarur).

■ A veinte ascendió el número de asociaciones inscritas para participar en el próximo Campeonato Nacional de Aficionados, cuya rueda inicial está fijada para el 15 de este mes. Las últimas asociaciones en ratificar su inscripción fueron Concepción, Viña del Mar y Curicó, existiendo, además, el anuncio extraoficial de otras entidades del sur, las cuales han manifestado que dentro del plazo reglamentario harán llegar toda su documentación, con la especificación de los peleadores que traerán al torneo. El plazo para inscribirse vence mañana sábado, pero existe la idea de postergarlo por unos días más para así dar más tiempo a las asociaciones para que finiquiten todos los trámites de sus respectivas inscripciones.

■ Elías Vargas cumplió una muy buena actuación en Río Gallegos, donde enfrentó a "Cucusa" Ramos, pluma argentino que ocupa el décimo lugar en el ranking de su país, y con quien el campeón chileno de los gallos empató, luego de diez vueltas muy intensas.

■ El combate interesó mucho al público asistente a la velada, al extremo que en el mismo local, le fue ofrecida a Vargas la posibilidad de una nueva pelea, considerando la propia petición del público.

■ Vargas no pudo aceptar, ya que en fecha muy próxima debe viajar a Brasil a disputar el título sudamericano de los gallos, con los representantes de Argentina, Paraguay, Uruguay y Brasil.

■ En relación a la pelea, expresaron Vargas y su manager Oscar Glaverini, que había sido violenta, y que no obstante ser Ramos, superior a Céspedes, había estado a punto de caer en varias ocasiones. El fallo, con mucho tinte localista, favoreció al peleador argentino, como lo reconoció la afición y la prensa especializada.

■ El próximo lunes en el Gimnasio de la Federación se llevará a efecto la prueba de suficiencia de Manuel Hernández y Andrés Osorio, rivales del combate principal de la velada del viernes 11, en el que Hernández expondrá su título nacional de los medio-medianos.

En el semifondo de la reunión, se enfrentarán Luis Silva y Roberto Lobos, quienes ya firmaron el contrato y también cumplirán el lunes con la prueba de suficiencia.

■ ACCRA, Ghana, 3. (UPI). — El campeón mundial de peso pluma, Sugar Ramos, de México, defenderá su título contra el ganador del campeonato de la Commonwealth (británico), que tendrá lugar el sábado entre su poseedor, Floyd Robert, son, y Joe Tetteh, de Ghana, según se anunció aquí hoy.

Kofi Badu, presidente de la Junta de Boxeo de Ghana, dijo que recibió un cable del promotor británico Jack Solomons, confirmando que "han sido completados todos los arreglos para que el ganador del encuentro por el título de campeón de la Commonwealth se enfrente al campeón mundial, en Accra".

■ MEXICO, 3.— (UPI).— El campeón nacional mexicano peso welter, Alvaro Gutiérrez, defenderá su título el próximo sábado contra el retador Marcelo Vargas, en un encuentro a doce rounds.

LUIS SILVA, enfrentará a Roberto Lobos en el semifondo de la velada del viernes 11, en cuyo combate principal, Manuel Hernández expondrá ante Andrés Osorio, su cetro nacional de los mediomedianos.

SALOMON ORELLANA:

"GUZMAN HA EXTRAÑADO EL CLIMA DE MEXICO"

El técnico del equipo chileno de ciclismo, en nota que envió a LA NACION, cuenta pormenores del viaje hasta la capital azteca.

Hemos recibido una nota desde México enviada por Salomón Orellana, director técnico del equipo chileno de ciclismo que viajó a ese país para intervenir en la Décima Vuelta de la Juventud, con participación de varios equipos del continente.

Orellana señala, en su carta-nota, que el viaje de los corredores chilenos se hizo en forma imprevista el sábado 29 en la noche por vía Canadian Pacific, realizando un vuelo larguísimo. Partieron a las 21.30 hora chilena y llegaron a las 10 de la mañana a México, hora mexicana. Este día domingo el equipo se entregó a un descanso total, para reparar la fatiga producida con el nerviosismo de la espera para partir.

"Ya el lunes, señala Orellana, realizamos el primer entrenamiento sobre una distancia de 50 kilómetros, en la cual no tuvimos mayores problemas, ya que pudimos solucionar con facilidad los contratiempos de orden aéreo. En esto tengo que agradecer a la distancia el desvelo de los dirigentes chilenos, por enviar esta delegación en la mejor forma posible, y aquí en México no hemos podido dar cuenta de los beneficios que ello aportan para el buen desempeño de nuestros muchachos".

El martes, continúa Salomón Orellana, hicimos un recorrido sobre 100 kilómetros. Todos están bien salvo Guzmán que ha extrañado un tanto el clima. Tengo la esperanza que se le pasará en breve.

"En el certamen participarán diez equipos extranjeros tales como Argentina, Brasil, Colombia, Venezuela, Canadá, Guatemala, Salvador y Panamá. Como se podrán dar cuenta el asunto no es tan fácil, pero pondremos todo lo que esté de nuestra parte para cumplir una buena actuación y superarnos.

"Una de las delegaciones, Panamá, se había perdido, se hablaba que habían llegado sin que los dirigentes de la Vuelta tuvieran noticia de ello. Al final los "perdidos" aparecieron en el Hotel Virreyes, que se ha transformado en el cuartel general de todos los corredores de América, termina diciendo Salomón Orellana.

VUELTA DE MEXICO:

Isaías Macaya llegó 11.o en la primera jornada

Guillermo Vargas entró después con el mismo tiempo. De 5h.10.55, para los 1.os 210 kilómetros de la prueba. Luis Sepúlveda puso 5h.11.10.

MEXICO, 3 (UPI).— Quedó cumplida hoy en Querétaro la primera etapa de 210 kilómetros de la décima vuelta ciclista de la juventud, que tiene un recorrido total de 2.700 kilómetros.

Los tiempos oficiales fueron cronometrados como sigue:

Llegó primero Moisés, del equipo Pepsicola; Roko de México, en cinco horas, cinco minutos y 15 segundos. Lo siguió Melesio Soto, equipo Pepsicola, en 5:06:25; tercero, Gonzalo Rodríguez, equipo Texoo, con 5:05:35; 4.o Luis Ríos, equipo Venezuela, 5:05:45; 5.o Silvio López, equipo del Estado de México, 5:06:51.

Tiempo de los ciclistas extranjeros:

Undécimo lugar: Isaías Macaya, Chile, 5:10:55 y en el mismo tiempo Guillermo Vargas, Chile; Luis Sepúlveda, Chile; Narciso Neón, de Canadá; Martín Rodríguez, Colombia, y José Fernández, 5:11:10.

El ciclista chileno Isaías Macaya, fue el mejor clasificado en la 1a. etapa de la Vuelta de México. Entró 11.o, seguido de Guillermo Vargas.

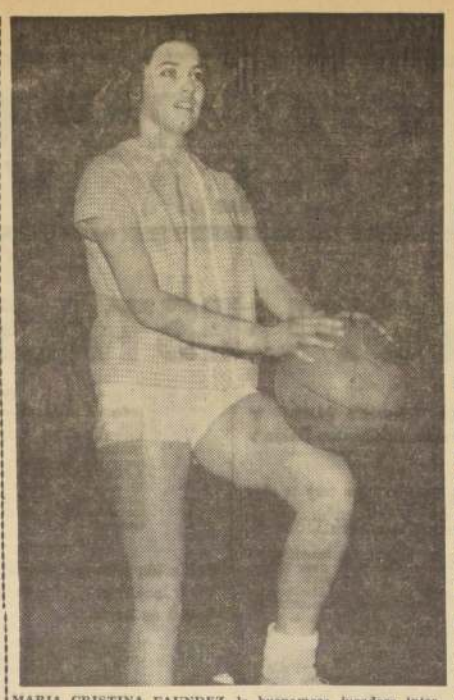

MARIA CRISTINA FAUNDEZ, la buenamoza jugadora internacional de Universidad de Chile, es posible que actúe frente a la selección peruana, de lograr la "U" estar entre los dos primeros lugares del Torneo Nacional, que se inicia el viernes 11.

Conflicto de La Serena y sus jugadores fue solucionado

La entidad nortina canceló los premios adeudados y con ello, no se hizo efectiva la huelga anunciada. Jira por Centroamérica le fue ofrecida a Unión Española. Nuevo régimen económico tendrán los jugadores de Colo Colo. El 11 viajarán a Europa. Goñi y Labán.

FUTBOLERIAS

■ Hasta ayer se había generado un conflicto entre las autoridades del Club de Deportes de La Serena y los jugadores de Primera División, por la tardanza en el pago de las primas y premios correspondientes a los meses de agosto y septiembre. La cuestión estuvo a punto de acarrear feas consecuencias, anunciándose que los cracks vendrían cada uno por su cuenta para cumplir su presentación ante Unión Española, pero, en seguida no actuar en el próximo partido oficial.

CARLOS VERDEJO. Al recibir de su club, La Serena, los premios que le adeudaban, formará como siempre en la delantera nortina.

■ La deuda ascendía a 500 escudos para cada uno de los integrantes del equipo superior, con excepción de Verdejo, a quién se le adeudaban 700 escudos. Cómo último trámite, una comisión integrada por Verdejo Figueredo y Aravena se apersonaron a la gerencia del club, para hacer conocer sus demandas, las cuales fueron resueltas favorablemente el día de ayer a las 18.30 horas, instante en que el club nortino abrió sus arcas para cancelar la deuda.

■ Con respecto al equipo que presentará La Serena frente a U. Española, sólo habrá el reemplazo del puntero Vilches por Carvajal. El conjunto nortino viajará hoy a Santiago.

■ La Directiva de Unión Española recibió una propuesta para que el equipo rojo se presente en algunos países de Centro América y Norte de Sud América. La jira se cumpliría entre diciembre y febrero próximos con partidos en Ecuador, Colombia, Costa Rica, Honduras, El Salvador y Guatemala, recibiendo por cada uno de ellos 1.300 dólares, más gastos de traslado y estadía.

■ El 11 de este mes viajarán a Europa Juan Goñi y Antonio Labán, quienes, en Londres, tratarán de conseguir le sea concedida a Chile la organización del primer campeonato Latino Mundial.

■ Al día siguiente, vale decir el 12, es muy posible que viaje también al Viejo Continente el entrenador Fernando Riera, quien, como se sabe, dirigirá el equipo "Mundo" que enfrentará el 27 a la Selección Inglesa.

Riera, según lo manifestó a Marcelino Pérez, periodista uruguayo que lo entrevistó ayer, conversará en Buenos Aires con los dirigentes de la AFA, sobre la posibilidad que también integre el equipo "Mundo" el defensa argentino Marzolini, quien sería llamado si alguno de los convocados no puede concurrir.

■ Audax Italiano anunció el retorno al equipo del puntero Luis Vargas, quien ha entrenado sin problemas. En cambio se hace difícil que pueda jugar el enfrentamiento Ismael Pérez, cuyo físico quedó muy resentido en el cotejo con Universidad de Chile entre ellas una de tipo internacional, 3 derrotas y 4 empates, es el resumen de la campaña realizada por el conjunto de Jorge Casanova. Como presidente de la delegación viajó José Galgain Gutiérrez, que desempeña el cargo de secretario general del Club, acompañado por Leopoldo Santelices, delegado ante Regional Zona Central, y el gerente Guillermo Carrasco, quién fue el que preparó la jira con un mes de anticipación. La planificó en forma total y la llevó a cabo.

■ Fatucen viajó en un bus especial con 28 personas, 21 jugadores, un dirigente, un entrenador, un gerente, un kinesiólogo, y un utilero, más las esposas de algunos jugadores. La jira se inició el 24 de agosto, y tuvo un mes de duración, iniciada contra la Selección de Vallenar a la que se venció por dos tantos a uno. En Copiapó fueron derrotados 2 a 1; vencieron a la misma selección copiapina 2x0; en Tierra Amarilla en match de revancha; en Chañaral empataron a uno, en Potrerillos vencieron 2 a 1; en Taltal 1 a 0; en Mejillones 0-0; en María Elena 2 x 1; en Antofagasta volvieron a perder 0-1; en Chuquicamata empataron a uno; en Iquique frente a la selección militar y luego de pasar la noche en carpas en la pampa, fueron derrotados por 4-2, luego jugaron con la selección de Iquique a la que vencieron 2 x 0; en Arica, empataron a uno frente al seleccionado local en el cual actúa como jugador y entrenador el ex crack de Colo Colo Manuel Muñoz, finalizando la jira con una actuación en Tacna, Perú, frente al equipo de Augusto Delequí, al que derrotaron 2-1.

■ A su vuelta a Puente Alto fueron recibidos con gran algarabía por la afición deportiva local.

Cartelones alusivos a la gran campaña compensaron el sacrificio de esta jira que recibió el elogio de la crítica nortina por la gran actuación que le cupo al cuadro, el cual jugó un fútbol que hacía tiempo no se veía en el norte, de tanta fluidez y calidad.

■ Esta noche, en los comedores del Nuria, los cronistas deportivos ofrecerán una comida al ex dirigente de Universidad de Chile, Jorge Pica Venegas, con motivo de su alejamiento del cargo de presidente de la rama de fútbol de la entidad universitaria. El acto de homenaje se iniciará a las 21.30 horas, y podrán asistir todos los que deseen.

"EN TODAS PARTES fuimos generosamente atendidos", señala el presidente de la delegación de Fatucén, José Galgain, que cumplió una extensa jira de un mes por canchas nortinas jugando 14 encuentros. Finalizó la campaña con un triunfo en Tacna sobre un cuadro peruano.

BASQUETBOL:

Confirmado: "estrellas" del Perú actuarán en Chile

Una vez finalizado el Torneo Nacional, jugarán dos encuentros frente a los dos mejores equipos clasificados. Esta noche se reúne el Consejo de Delegadas de la Asociación Santiago. Todo listo para la iniciación del evento chileno. Puente Alto, con Irene Velásquez, logró clasificarse para las finales. Venció a Viña del Mar y La Serena.

■ Está en vías de solucionarse el conflicto del básquetbol femenino. Por lo menos ésa fue la impresión de todas las dirigentas que estuvieron presentes en la reunión que las tres entidades afectadas sostuvieron con el presidente de la Federación, Sabino Aguad. Tanto la directiva de la Sección Sara López Ramírez, como la plana mayor de las Asociaciones de la "U" y Santiago, estuvieron de acuerdo en poaperar sus propios intereses en bien del baloncesto femenino nacional.

■ La Federación Femenina sesionó con su cuerpo de delegadas el jueves en la noche. Estuvo presente la delegada de la Santiago, quien no pudo intervenir en el debate por haber presentado sólo con 24 horas de anticipación, la nota que la acreditaba como tal. El reglamento estipula 3 días, como mínimo. En dicha reunión se estudió nuevamente el asunto, y la tesis que Fresia Urrutia, su presidenta, había sustentado ante Sabino Aguad.

■ La mayor parte de las delegadas estuvo de acuerdo en aceptar el procedimiento de la mesa directiva, respaldando su acción en forma amplia. En cuanto al porcentaje que se le entregará a la Asociación Santiago, por su participación en el certamen nacional, éste será determinado por la directiva de la Sección Sara López, al término del mismo, y según sean las utilidades que arroje el balance final.

■ La resolución definitiva del organismo metropolitano, será estudiada esta noche, en su sede social de Cochrane, por el Consejo de Delegadas de todos los clubes afiliados. Se espera que en esta reunión el cuerpo directivo respalde la actitud asumida por su presidenta, Amelia Reyes Pinto. En caso contrario, el problema no tan sólo se agudizaría para el Torneo Nacional, sino que produciría un quiebre en las relaciones directivas, con la consiguiente pérdida de autoridad de su representante máxima.

■ Los trabajos de las Comisiones de la Seccional han continuado en forma entusiasta. Ya se tiene confeccionado el calendario de partidos, considerando cualquier eventualidad que pudiera ocurrir. El fixture se ha hecho con seis y siete equipos, incluso tomando en consideración las fechas para las presentaciones del seleccionado peruano.

■ El certamen chileno se inicia el viernes 11, y tiene que terminar antes del 20 de octubre, fecha impuesta por la Federación para poder iniciar los trabajos de entrenamientos del plantel chileno que actuará en el Torneo Mundial de Perú en marzo del próximo año.

■ Se jugará en días seguidos, con programaciones dobles o triples según sea la cantidad de equipos que participen. El horario fijado será el de 19.30 para el preliminar, 20.30 para el semifondo y 21.30 para el cotejo estelar.

■ Hasta el momento hay ya cinco equipos seguros, más Santiago que está por verse. Arica que logró clasificarse por la I Zona; Puente Alto, que se reforzará con una jugadora de La Serena; Valparaíso, que actúa por derecho propio; Universidad de Chile y Punta Arenas. Falta aún la clasificación del sexto equipo que tendrá que salir del torneo eliminatorio a jugarse este fin de semana entre Concepción, Rancagua y Osorno.

■ El triunfo de Puente Alto sobre Viña del Mar y La Serena se realizó en la cancha de Everton de Viña del Mar, y constituyó todo un acontecimiento. Diez minutos antes del encuentro final se tuvo que cerrar las puertas de acceso, porque ya no cabía más gente en el Estadio.

■ La presentación del seleccionado peruano en canchas chilenas es ya un hecho. Se pensó en un principio que esta visita se haría coincidir con la finalización del Torneo Nacional. Ello no será posible, por cuanto el cuadro nacional del Perú va en jira al norte de Sudamérica y actuará en Ecuador, Colombia y Venezuela. En todo caso, tres o cuatro días de finalizado el Torneo Nacional actuará en Chile frente al primeros y segundos equipos clasificados en dicho certamen.

■ María Eugenia de Hormazábal fue elegida protesorera de la Sección Sara López Ramírez, ante la renuncia de la titular.

ATLETA - COMPOSITORA. María Medina Pereira es una eficiente atleta del Club Atlético Santiago en la especialidad de 800 metros planos. De la pista saltó al pentagrama y el lunes último, en la Hora Azul de Raquelita Ferreyra, audición que se transmite por la onda de C. B. 101, Radio Yungay, Claudio de Paul, con el acompañamiento musical de la orquesta Pedro Mesías, estrenó el bolero "Por amor a Dios". Letra y música que son pertenencia intelectual de la eficiente atleta que es María Medina, a la que vemos feliz la tarde que vino a darnos a conocer su éxitoso debut musical.

MUSIMESSI, eficiente arquero de Green Cross, que seguramente tendrá mucho trabajo en el "clásico" ante Temuco.

GLOSAS DEL ASCENSO:

GREEN CROSS - TEMUCO, CHOQUE DE "GRANDES"

Transandino, el otro aspirante al título, recibe en casa a U. Técnica. El árbitro, personaje de importancia en el partido del puntero con los sureños.

Se ha convertido en realidad algo que se venía venir desde la primera rueda. Un escenario amplio cuando chocaran en la capital los tres "grandes" del Ascenso. Deportes Temuco y Green Cross librarán su confrontación revancha en el simpático reducto de Santa Laura, en la tarde del domingo. A primera hora del doble ascensorista disputarán valiosos puntos Municipal y Sublense. Los "edilicios" precisan allegar esos dos puntos a su haber. San Bernardo Central y Valpo-Ferro les están pisando los talones en la "cola" de la tabla de posiciones. Y, lo que es más grave, esos dos "chicos" vienen embalados en la etapa de las revanchas.

CHOQUE DE COLOSOS. — Nadie que se halle enterado de las alternativas del certamen de Ascenso podrá desconocer que Green Cross —actual puntero—, aunque parezca paradójico, siendo local, es quien más debe temer al partido del próximo domingo. ¿Razones? Muchas y variadas. Veamos algunas. El puntero juega mejor como visita que como dueño de casa. Este hecho ha sido reconocido por el propio director técnico de los albiverdes, Pancho Hormazábal. Ese mismo fenómeno acontece con Temuco, según dirigentes y adeptos. Nosotros no vamos a desmentir tal acontecer, porque es verdad. Vimos tres veces al equipo de la Frontera en la primera rueda. Con Municipal en la séptima fecha; con San Bernardo en la undécima fecha y con Deportes Iberia en la décimotercera.

Sentadas esas premisas, la balanza se inclina en favor de los sureños.

Otra causa.— Green Cross lleva cinco puntos de ventaja en la tabla de posiciones a Temuco. Esto tiene muchos bemoles. El puntero "buscará" que esa diferencia no se altere. En el peor de los "casos", se mantenga. Temuco, a su vez, "tratará" de acortarla a tres puntos. Los de la Frontera saben que a la fecha siguiente Green Cross debe viajar a Ovalle. Y los del Norte Chico se hallan "invictos" en su reducto al través de todo el certamen. Y eso Temuco lo probó en carne propia: igualaron a dos goles.

Como puede apreciarse, el partido Temuco - Green Cross promete tener de todo. Emoción, lucha intensa, buen fútbol, goles... y esas cosas imponderables que tornan apasionante un partido. Y como se jugará en Santa Laura, la cosa será al "rojo".

EL ARBITRO.— Es de desear que el "azar" sea favorable respecto del árbitro que ha de dirigir este partido Temuco - Green Cross. No se trata de un partido más dentro de la competencia. Es un encuentro trascendente. Decisivo para las justas aspiraciones de ambos institutos. Y los hombres que aplican las reglas del juego del fútbol en esta división, no son todos competentes Anhelamos que la Diosa Fortuna —dicen que es ciega— esta vez pueda "ver" claro y elija un "árbitro" y no un "soplapitos".

TRASANDINO EN CASA.— El "tercero" en discordia para el título de campeón, Trasandino, en su casa recibe este domingo la visita de Universidad Técnica. Los "naranjas" empataron a cuatro con los andinos en la primera rueda en su estadio de Avenida Ecuador. Pasan por un buen período; pero, futbolísticamente, en la fecha recién pasada se vieron mejor los muchachos de Raúl Pino. Le hicieron la "boleta" con cinco goles a Iberia. Pero al margen de los "cinco" fue interesante el "fútbol-atómico" que exhibió el ataque y la solidez de una defensa sin vacíos.

¿Jugará Roque Mercuri en la U. Técnica? De hacerlo el entreala argentino, no hay duda que la ofensiva universitaria cobraría mayor peligrosidad.

DEDRANA

ATLETISMO:

TORNEO INTERFACULTADES HARA LA "U"

El sábado y domingo próximo, por el trofeo "Ministro de Educación". El 19 empieza en Concepción el campeonato nacional universitario.

Para este fin de semana, la rama atlética de la Universidad de Chile tiene programado su torneo interno de Interfacultades denominado "Ministro de Educación", en el que participarán todas las Facultades universitarias, y que dará la pauta para formar el equipo seleccionado universitario que irá a competir a Concepción en el Campeonato Nacional Universitario de Atletismo, organizado por la ANUDA (Asociación Nacional Universitaria de Atletismo) que se llevará a efecto oficialmente el 19 y 20 de octubre, con la participación de todas las Universidades del país. Para este evento la Universidad de Concepción, organizadores del torneo tiene dispuesta la nueva pista de Estadio "Puchacay".

Como también para este fin de semana está programado un torneo "Todo Competidor" en el Estadio Nacional, organizado por la Asociación Santiago, la rama de atletismo de la "U" ha dispuesto que el equipo "Chuncho" y Juveniles participen en esta competencia, en tanto que los estudiantes universitarios lo harán en el Estadio del Instituto de Educación Física en su torneo "Ministro de Educación".

El torneo atlético de Interfacultades en el Estadio del Instituto de Educación Física, comprenderá las siguientes pruebas:

SABADO 5.— 15 horas: 110 metros valla, varones; Lanzamiento bala, varones; Salto largo, varones; 80 metros valla, damas; Salto con garrocha; Salto alto, damas; 100 metros, damas; Lanzamiento disco, damas; 100 metros planos, varones; Lanzamiento jabalina, damas, y varones; 800 metros planos, damas; 400 metros planos, varones; 1.500 metros planos, varones; Posta 4x100, varones.

DOMINGO 6.— 9.30 horas: 400 metros valla, varones; Salto alto, varones; Lanzamiento del martillo; Lanzamiento bala, damas; Salto largo, damas; 200 metros planos, varones; 200 metros planos, damas; 800 metros planos, varones; Lanzamiento disco, varones; 3.000 metros planos, varones; Salto triple; Posta 4x100 damas Posta 4x400 varones.

Campeonato de Golf Profesional se disputa el domingo

Por el premio "Esso Chile".

El próximo domingo se efectuará en el Club de Golf Los Leones una competencia de Golf entre profesionales. Participarán 8 parejas pertenecientes a diversos clubes de esta capital y de provincias.

La Federación de Profesionales ha efectuado un sorteo para formar las parejas que actuarán en este torneo, que será a 36 hoyos, mejor pelota.

En este campeonato se disputarán los premios que han sido otorgados por Esso Chile.

Dada la calidad de los participantes inscritos, se anticipa que este campeonato será de extraordinario interés.

Liceo Arriarán venció a León Prado en básquet

Ayer se inició, en el Gimnasio de la UC, la rueda final del Campeonato de Básquetbol Escolar, que controla el club universitario católico. Los resultados de los partidos, por división, fueron los siguientes: Infantil Saint George's 24 — Sagrada Familia, 13; Clineticna, 29 — Juan Bosco, 26. Intermedia: Saint George's, 29 — Sagrados Corazones, 12; San Ignacio, 40 — Santa Teresita, 24; Gratitud Nacional, 45 — León Prado, 34. Superior: Luis Campino, 36 — Sagrada Familia, 31; Arriarán, 76 — León Prado, 67.

CORPORACION DE LA VIVIENDA

PROPUESTAS PUBLICAS

Urbanización Población "Evaristo Marín" y Colectores "Calle Valparaíso y Camino Cajón", de Temuco.

Se solicitan Propuestas Públicas para la ejecución de la urbanización de la Población "EVARISTO MARIN" y COLECTORES "CALLE VALPARAISO Y CAMINO CAJON", de Temuco.
Podrán participar los contratistas inscritos en el Registro de Primera Categoría para Construcción de Viviendas y en Categoría Unica del Registro de Urbanización de la Institución. Estos últimos deberán, además, encontrarse inscritos en los Registros de Contratistas de las Direcciones de Obras Sanitarias y Pavimentación Urbana.
ENTREGA DE ANTECEDENTES
Desde el día 24 de septiembre hasta el día 4 de octubre, en la Oficina de Venta de Antecedentes, calle Arturo Prat 48, 4.o piso, oficina N.o 45.
ENTREGA HOJA DECLARACION
Hasta el día 4 de octubre, a las 17 horas, en la misma oficina.
APERTURA DE PROPUESTAS
El día 11 de octubre, a las 16 horas, en la oficina del Jefe del Departamento de Construcción, calle Arturo Prat 48, 4.o piso, oficina 42.

Población "Benjamín Muñoz Gamero", de Puerto Montt, para la Caja de Empleados Particulares — Terminación Canalización "Río Lobo", E. Instalaciones domiciliarias de alcantarillado y agua potable en Población "Antonio Varas", de Puerto Montt.

Se solicitan Propuestas Públicas para la construcción y urbanización de la Población "BENJAMIN MUÑOZ GAMERO" de la CAJA DE EMPLEADOS PARTICULARES, compuesta de 138 viviendas y 10 locales comerciales, canalización del "RIO LOBO" y alcantarillado y agua potable domiciliarios de la Población "ANTONIO VARAS" de Puerto Montt.
La Población "BENJAMIN MUÑOZ GAMERO" tiene una superficie de 12.326 m2.
Podrán participar los Contratistas del Registro Especial que hayan sido invitados oportunamente y que cuenten con la capacidad económica libre determinada en conformidad al Reglamento.
ENTREGA DE ANTECEDENTES
Desde el día 23 de septiembre hasta el día 7 de octubre, en la Oficina de Venta de Antecedentes, calle Arturo Prat 48, 4.o piso, oficina 45.
ENTREGA HOJA DECLARACION
Hasta el día 7 de octubre, a las 17 horas, en la misma oficina.
APERTURA DE PROPUESTAS
El día 15 de octubre, a las 16 horas, en la oficina del Jefe del Departamento de Construcción, calle Arturo Prat 48, 4.o piso, oficina 42.

Ampliación Población "Huachocopihue", de Valdivia, para la Caja de Empleados Particulares — Colonia Agrícola de Lipingue para la Corporación de la Reforma Agraria.— Urbanización y transformación de Pabellones de Emergencia en Río Negro.

Se solicitan Propuestas Públicas para la construcción de la Población "HUACHOCOPIHUE" Ampliación, compuesta de 44 viviendas en 2 pisos y 28 viviendas de un piso, con una superficie de 5.500 m2.
Construcción de 92 viviendas para la localidad de Lipingue, provincia de Valdivia, para la CORPORACION DE LA REFORMA AGRARIA, con una superficie de 4.050 m2.
Urbanización y transformación de 15 Pabellones de Emergencia para Río Negro, que totalizan 30 viviendas.
Podrán participar los Contratistas inscritos en la Primera Categoría del Registro para Construcción de Viviendas de la Institución y que cuenten con la capacidad económica libre determinada en conformidad al Reglamento.
ENTREGA DE ANTECEDENTES
Desde el día 23 de septiembre hasta el día 8 de octubre, en la Oficina de Venta de Antecedentes, calle Arturo Prat 48, 4.o piso, oficina 45.
ENTREGA HOJA DECLARACION
Hasta el día 8 de octubre, a las 17 horas, en la misma oficina.
APERTURA DE PROPUESTAS
El día 16 de octubre, a las 16 horas, en la oficina del Jefe del Departamento de Construcción, calle Arturo Prat 48, 4.o piso, oficina 42.

"Villa Presidente Carlos Ibáñez del Campo", en Linares. Terminación pabellones de emergencia y construcción unidades sanitarias en Población "San Carlos", de San Carlos.

Se solicitan Propuestas Públicas para la construcción y urbanización de la "VILLA PRESIDENTE CARLOS IBAÑEZ DEL CAMPO", de Linares, compuesta de 96 viviendas y 4 locales comerciales, con una superficie total de 7.694 m2.
Terminación de 4 Pabellones de Emergencia y construcción de 48 Casetas Sanitarias en San Carlos.
Podrán participar los Contratistas del Registro Especial que hayan sido invitados oportunamente y que cuenten con la capacidad económica libre determinada en conformidad al Reglamento.
ENTREGA DE ANTECEDENTES
Desde el día 30 de septiembre hasta el día 10 de octubre, en la Oficina de Venta de Antecedentes, calle Arturo Prat 48, 4.o piso, oficina 45.
ENTREGA DE HOJA DE DECLARACION
Hasta el día 10 de octubre, a las 17 horas, en la misma oficina.
APERTURA DE PROPUESTAS
El día 22 de octubre, a las 16 horas, en la oficina del Jefe del Departamento de Construcción, calle Arturo Prat 48, 4.o piso, oficina 42.

Población "Unidad Vecinal Portales", bloques 15 a 19, para la Caja de Empleados Particulares — Santiago.

Se solicitan Propuestas Públicas para la terminación de la Población "UNIDAD VECINAL PORTALES". Bloques 15 a 19, de Santiago, compuesto de 321 viviendas.
Podrán participar los Contratistas inscritos en Primera Categoría del Registro para Construcción de Viviendas y que cuenten con la capacidad económica libre determinada en conformidad al Reglamento.
ENTREGA DE ANTECEDENTES
Desde el 1.o de octubre hasta el 15 de octubre de 1963, en la Oficina de Venta de Antecedentes, calle Arturo Prat 48, 4.o piso, oficina 45.
ENTREGA DE HOJA DE DECLARACION
Hasta el día 15 de octubre de 1963, a las 17 horas, en la misma oficina.
APERTURA DE PROPUESTAS
El día 22 de octubre, a las 16.30 horas, en la oficina del Jefe del Departamento de Construcción, calle Arturo Prat 48, 4.o piso, oficina 42.

Población para la Caja de Empleados Particulares y local tipo "A" para el Servicio de Seguro Social en Lebu.

Se solicitan Propuestas Públicas para la construcción y urbanización de la Población para la Caja de Empleados Particulares compuesta de 80 viviendas, y un Local Tipo A para el Servicio de Seguro Social, en Lebu.
Superficie por construir: 4.200 m2. para viviendas y 337 m2. para el Local.
Podrán participar los Contratistas inscritos como personas naturales en Primera y Segunda Categorías del Registro de la Institución y que cuenten con la capacidad económica libre de acuerdo al Reglamento.
ENTREGA DE ANTECEDENTES
Desde el día 1.o de octubre hasta el 15 de octubre, en la Oficina de Venta de Antecedentes, calle Arturo Prat 48, 4.o piso, oficina 45.
ENTREGA DE HOJA DE DECLARACION
Hasta el día 15 de octubre, a las 17 horas, en la misma oficina.
APERTURA DE PROPUESTAS
El día 23 de octubre, a las 16 horas, en la oficina del Jefe del Departamento de Construcción, calle Arturo Prat 48, 4.o piso, oficina 42.

Población "Collipulli", de Collipulli.

Se solicitan Propuestas Públicas para la construcción de 76 viviendas de un piso y la urbanización correspondiente.
Podrán participar los Contratistas inscritos en Primera y Segunda Categorías y que cuenten con la capacidad económica libre de acuerdo al Reglamento.
ENTREGA DE ANTECEDENTES
Desde el día 26 de septiembre hasta el día 10 de octubre, en la Oficina de Venta de Antecedentes, calle Arturo Prat 48, 4.o piso, oficina 45.
ENTREGA DE HOJA DE DECLARACION
Hasta el día 10 de octubre, a las 17 horas, en la misma oficina.
APERTURA DE PROPUESTAS
El día 25 de octubre, a las 16 horas, en la oficina del Jefe del Departamento de Construcción, calle Arturo Prat 48, 4.o piso, oficina 42.

Población "Quinta Aguilera", de Traiguén, para la Caja de Empleados Particulares y terminación pabellones de emergencia y casetas sanitarias en Poblaciones "Huiñilhue", de Traiguén, y "Villarrica", de Villarrica.

Se solicitan Propuestas Públicas para la construcción y urbanización de la Población "QUINTA AGUILERA", de Traiguén, compuesta de 40 viviendas, con una superficie de 2.800 m2; terminación y construcción de Pabellones y Casetas Sanitarias en las Poblaciones "HUIÑILHUE" y "VILLARRICA".
Podrán participar los Contratistas inscritos en Primera Categoría del Registro para Construcción de Viviendas de la Institución y que cuenten con la capacidad económica libre de acuerdo al Reglamento.
ENTREGA DE ANTECEDENTES
Desde el día 23 de septiembre hasta el día 7 de octubre, en la Oficina de Venta de Antecedentes, calle Arturo Prat 48, 4.o piso, oficina 45.
ENTREGA DE HOJA DE DECLARACION
Hasta el día 7 de octubre, a las 17 horas, en la misma oficina.
APERTURA DE PROPUESTAS
El día 28 de octubre, a las 16 horas, en la oficina del Jefe del Departamento de Construcción, calle Arturo Prat 48, 4.o piso, oficina 42.

Poblaciones Manzanas 589 y 658, de Iquique, y Juegos Infantiles en Población Baquedano, de Iquique.

Se solicitan Propuestas Públicas para la construcción y urbanización de las Poblaciones Manzanas 589, de Iquique, compuesta de 20 viviendas, Manzana 658, de Iquique, compuesta de 32 viviendas, y Juegos Infantiles, en Población Baquedano, de Iquique, con un total edificado de 3.276 m2.
Podrán optar a la presente licitación los contratistas inscritos en primera, segunda y tercera categorías del Registro para Construcción de Viviendas de la Institución y que cuenten con la capacidad económica libre, de acuerdo al Reglamento.
ENTREGA DE ANTECEDENTES: Desde el día 30 de septiembre hasta el día 11 de octubre en la Oficina de Venta de Antecedentes, calle Arturo Prat 48, 4.o piso, Oficina 45.
ENTREGA HOJA DECLARACION: Hasta el día 11 de octubre, a las 17 horas, en la misma Oficina.
APERTURA DE PROPUESTAS: El día 22 de octubre, a las 15.30 horas, en la Oficina del Jefe del Departamento de Construcción, calle Arturo Prat 48, 4.o piso, Oficina 42.

Población "Pintor Cicarelli", de Santiago.

Se solicitan propuestas públicas para la construcción de la Población "PINTOR CICARELLI" de Santiago, compuesta de 164 viviendas en colectivos, 68 viviendas unifamiliares de dos pisos y 8 locales comerciales, con una superficie de 17.944 m2.
Podrán participar los Contratistas del Registro Especial que hayan sido invitados oportunamente y que cuenten con la capacidad económica libre determinada en conformidad al Reglamento.
ENTREGA DE ANTECEDENTES
Desde el 1.o de octubre hasta el día 15 del mismo mes, en la Oficina de Venta de Antecedentes, calle Arturo Prat 48, 4.o piso, oficina 45.
ENTREGA HOJA DECLARACION
Hasta el día 15 de octubre, a las 17 horas, en la misma oficina.
APERTURA DE PROPUESTAS
El día 24 de octubre, a las 16.30 horas, en la oficina del Jefe del Departamento de Construcción, calle Arturo Prat 48, 4.o piso, oficina 42.

Población "Cardenal Caro", de Santiago.

Se solicitan propuestas públicas para la construcción de 196 viviendas en la Población "CARDENAL CARO" de Santiago, dividida en la siguiente forma:

Sector	F-A	108 viviendas
Sector	F-B	88 viviendas

Podrán participar los Contratistas inscritos en Primera y Segunda Categorías del Registro para Construcción de Viviendas de la Institución y que cuentan con la capacidad económica libre de acuerdo al Reglamento.
ENTREGA DE ANTECEDENTES
Desde el 1.o de octubre hasta el día 15 del mismo mes, en la Oficina de Venta de Antecedentes, calle Arturo Prat 48, 4.o piso, oficina 45.
ENTREGA HOJA DECLARACION
Hasta el día 15 de octubre, a las 17 horas, en la misma oficina.
APERTURA DE PROPUESTAS
El día 23 de octubre, a las 16.30 horas, en la oficina del Jefe del Departamento de Construcción, calle Arturo Prat 48, 4.o piso, oficina 42.

Población en Camino Troncal de Quillota y complementación de obras en Población "Arturo Prat" de Quillota.

Se solicitan propuestas públicas para la construcción y urbanización de la población en Camino Troncal de Quillota, compuesta de 226 viviendas de un piso y 6 locales comerciales, y la construcción de obras complementarias en la Población "Arturo Prat" de Quillota.
Superficie total edificada: 10.435,48 m2.
Podrán participar los Contratistas inscritos en Primera Categoría del Registro para Construcción de Viviendas de la Institución, y que cuenten con la capacidad económica libre determinada en conformidad al Reglamento.
ENTREGA DE ANTECEDENTES
Desde el día 3 de octubre hasta el 16 de octubre de 1963, en la Oficina de Venta de Antecedentes, calle Arturo Prat 48, 4.o piso, oficina 45.
ENTREGA HOJA DECLARACION
Hasta el día 16 de octubre, a las 17 horas, en la misma Oficina.
APERTURA DE PROPUESTAS
El día 24 de octubre, a las 16 horas, en la Oficina del Jefe del Departamento de Construcción, calle Arturo Prat 48, 4.o piso, Oficina 42.

Provisión de áridos, cemento, fierro redondo y maderas para la Población "Lo Valledor Sur". — Autoconstrucción Santiago.

Se solicitan propuestas públicas para la provisión de 2.417 m3. de bolón, ripio y arena, 9.260 sacos de cemento, 51 toneladas de fierro redondo aproximadamente y una partida de álamo y ulmo en bruto y pino elaborado, materiales que se destinarán a la Población "Lo Valledor Sur", Autoconstrucción de Santiago.
ENTREGA DE ANTECEDENTES
Desde el día 2 de octubre de 1963 hasta el día 8 de octubre de 1963 en la Oficina de Venta de Antecedentes, 4.o piso, oficina 45.
APERTURA DE PROPUESTAS
Se efectuará el día 9 de octubre en curso a la hora indicada en las bases correspondientes, en la Asesoría Técnica del Sub- Departamento de Obras, calle Arturo Prat 48, 5.o piso.

Población en San Vicente de Tagua-Tagua.

Se solicitan propuestas públicas para la construcción y urbanización de la población en San Vicente de Tagua-Tagua, compuesta de 20 viviendas tipo A y C, con una superficie total por construir de: 1.246,00 m2.
Podrán participar los contratistas inscritos en 1.a, 2.a, 3.a y 4.a Categorías del Registro para construcción de viviendas de la institución y que cuenten con la capacidad económica libre determinada en conformidad al Reglamento.
ENTREGA DE ANTECEDENTES
Desde el día 10 de octubre de 1963 al 24 de octubre de 1963, en la Oficina de Venta de Antecedentes, calle Arturo Prat 48, 4.o piso, oficina 45.
ENTREGA HOJA DECLARACION
Hasta el día 24 de octubre de 1963, a las 17 horas, en la misma oficina.
APERTURA DE PROPUESTAS
El día 30 de octubre, a las 16.30 horas, en la Oficina del Jefe del Departamento de Construcción, calle Arturo Prat 48, 4.o piso, oficina 42.

Población "Angamos" para la Caja de Previsión de la Marina Mercante en San Antonio.

Se solicitan propuestas públicas para la construcción y urbanización de la Población "Angamos" para la Caja de Previsión de la Marina Mercante, en San Antonio, compuesta de 32 viviendas de 1 y 2 pisos.
Superficie total edificada: 1.312 m2.
Podrán participar los contratistas inscritos en Primera, Segunda y Tercera Categoría del Registro para Construcción de Viviendas de la Institución y que cuenten con la capacidad económica libre determinada en conformidad al Reglamento.
ENTREGA DE ANTECEDENTES
Desde el día 2 de octubre hasta el día 14 de octubre de 1963, en la Oficina de Venta de Antecedente, calle Arturo Prat 48, 4.o piso, oficina 45.
ENTREGA HOJA DECLARACION
Hasta el día 14 de octubre, a las 17 horas en la misma oficina.
APERTURA DE PROPUESTAS
El día 25 de octubre a las 16.30 horas, en la Oficina del Jefe del Departamento de Construcción, calle Arturo Prat 48, 4.o, oficina 42.

Población "La Viña" — San Javier. Población en Parral ubicada entre las calles Delicias, O'Higgins y 1 Sur

Se solicitan propuestas públicas para la construcción de la Población "La Viña", de San Javier, compuesta de 26 viviendas 176-S en 1ra. Etapa, 26 viviendas 176-S en 2a. Etapa y 4 locales comerciales tipo 220-SL, con una superficie construida aproxamada de 3.330 m2.
Construcción de la Población ubicada entre las calles Delicias, O'Higgins y 1 Sur, de Parral, compuesta de 34 viviendas tipo 176-S en 1ra. Etapa, y con una superficie construida aproximada de 1.634 m2.
Podrán participar los contratistas inscritos en 1ra. Categoría del Registro para construcción de viviendas de la Institución y que cuenten con la capacidad económica libre determinada en conformidad al Reglamento.
ENTREGA DE ANTECEDENTES
Desde el día 5 de octubre hasta el día 23 de octubre de 1963, en la Oficina de Venta de Antecedentes, calle Arturo Prat 48., 4.o piso, oficina 45.
ENTREGA HOJA DE DECLARACION
Hasta el día 23 de octubre, a las 17 horas, en la misma oficina.
APERTURA DE PROPUESTAS
El día 7 de noviembre, a las 16 horas, en la oficina del Jefe del Departamento de Construcción, calle Arturo Prat 48, 4.o piso, oficina 42.

El Vicepresidente Ejecutivo

Sensacional será doble sorteo y show de mañana: vienen "Los Flamingos"

Los cantantes de renombre internacional incluye también la extraordinaria programación.— Los ocho lectores que acertaron la segunda fecha ya están premiado. y son invitados de honor.

El más atractivo y extraordinario show, efectuado hasta el momento por GOLES Y GOLES, en sus sorteos quincenales de dos fechas acertadas se efectuará mañana en el escenario de LA NACION.

En efecto, además de la participación de los astros de la canción el español Ferrán Alabert y el chileno Hugo Martus; Carlos Morán, Perlita Corin y el animador y humorista Chito Morales, se sumó ayer al programa un conjunto de renombre internacional y que ha conquistado la simpatía y el aplauso de todos los públicos: "Los Flamingos".

Como hemos venido anunciando, el excepcional doble sorteo de este fin de semana comprende dos fechas: la segunda, en la cual ocho concursantes indicaron el total exacto y quienes, por este motivo, se hicieron acreedores a las ocho primeras recompensas; y la tercera jornada del fútbol, que fue acertada por doscientos veinticuatro lectores.

CUARENTA Y SEIS PREMIOS

Los doscientos treinta y dos concursantes afortunados, que señalaron los totales de las dos últimas jornadas, disputarán en esta oportunidad cuarenta y seis premios, incluyendo, por supuesto, los dos en dinero efectivo, que corresponden a las equivalencias de tres escudos por cada gol marcado: 51 escudos en la segunda fecha y 102 escudos en la tercera.

Cómo ya es tradicional en nuestros sorteos será el propio público el que retirará las fichas del bolso, fichas cuya numeración coincide con cada uno de los cupones.

El show se iniciará inmediatamente después de realizado el primer sorteo, es decir, el que determinará el orden en que se adjudicarán los premios los ocho lectores que indicaron los 17 goles de segunda jornada del Campeonato Profesional de Fútbol de Primera División, que se encuentra en su segundo piso.

LA CUARTA FECHA

Y mañana también, conjuntamente con realizarse otra de las grandiosas fiestas de GOLES Y GOLES, se dará comienzo a la cuarta fecha, para la cual están recibiendose centenares de miles de cupones.

Un solo lector, que tiene su domicilio en Las Barrancas, depositó ayer, en los buzones instalados en el hall de LA NACION, novecientos cupones indicando totales que fluctuan entre 20 y 55 goles. Dijo que no todos eran suyos, sino que se habían reunido los socios de un club deportivo y resolvieron juntar el máximo de cupones que les fue posible, llegándose a esa cantidad. "Pero hay más —agregó—, y los traeremos el mismo día sábado, porque no queremos perdernos el show."

Los envíos de provincias, principalmente de la zona norte, han sido esta semana numerosos. Diariamente el personal de GOLES Y GOLES ha estado retirando del Correo un promedio de diez sobres.

Reiteramos las recomendaciones que contienen las Bases del Concurso: en seis direcciones, cinco en la capital y una en Valparaíso, se reciben los cupones; el número de estos que pueden ser depositados o enviados, es ilimitado; los envíos de provincias deben dirigirse a la casilla 81-D; el cupón debe indicar con claridad el total de goles, el nombre completo, dirección y número de carnet del concursante.

"LOS FLAMINGOS"

El famoso conjunto cómico-musical acordó en pleno participar en nuestro show de este fin de semana.

Aparte de su alta jerarquía artística, "Los Flamingos" se renuevan constantemente. Casas, que actuó ocho años en el elenco, ha sido reemplazado por el primer integrante, Juan Patiño, y Cabezón es substituido por el ingenioso humorista Sergio Feito, que trabaja actualmente en el Bim Bam Bum. En esta ocasión "rasca" el contrabajo, sin dejar también de divertir con sus graciosas salidas.

La notable característica del conjunto y su vena supercómica no han sufrido alteración alguna, ya que Armando Navarrete sigue firme haciendo de las suyas en los soberbios espectáculos que presentan, tanto en imitaciones como en melodiosas canciones, cuando se ponen serios.

El público que concurre a nuestras fiestas tendrá el privilegio de ver por primera vez trabajando a los nuevos Flamingos, que durante varios días suspendieron todos los contratos para afiatarse y poder presentar un novedoso espectáculo a su público que le sigue a donde vaya.

Les anunciamos a ese público, precisamente, que están grabando para el sello RCA Víctor un Long Play llamado "Baile con los Flamingos", en el que realizan todas las imitaciones que efectuaron durante un año en Santiago.

Y como andamos en busca de primicias informativas, aquí va una: la Radio Portales los contratará exclusivamente durante un año. Después, proyectan realizar una jira continental.

"Los Flamingos" no solamente son geniales bailadores y cantantes de calidad excepcional. También ofician de "brujos", hipnotizan... y otras especialidades. En el grabado, han hecho una de sus diabluras: tienen en el aire a uno de los nuevos integrantes del conjunto, Sergio Feito, cuya comicidad le dará mayor realce a las presentaciones de este famosísimo conjunto.

"HARLEM STARS".— En avión LAN viajaron ayer al sur, los "Harlem Stars", integrantes del equipo norteamericano de malabaristas del básquetbol que están realizando una jira por canchas del país. Ya han actuado en Arica, Antofagasta, Chuquicamata y San Bernardo, y pronto lo harán en Osorno y Temuco. Al regreso se despedirán, presentándose en Valparaíso y Santiago. En su campaña en el continente los Harlem Stars consultan 51 encuentros en México, Panamá, Colombia, Ecuador, Perú y Chile, de los cuales han perdido sólo uno. En el grabado, Sammy Johnson, Curtis Williams, Arnet Abraham, James Batiste, Taylor Billingslea y Arturo Agard, junto a la auxiliar de vuelo, Zulema Vergara, antes de subir al avión. (Foto de Luis Orazio).

LA NACION batió a Radio Agricultura

Ayer se cumplió otra jornada del campeonato de fútbol entre los Medios de Difusión, que organizó la Escuela de Periodismo de la Universidad Católica, registrándose los siguientes resultados:

Últimas Noticias 3, La Tercera 0; El Mercurio 3, U. Católica 0; LA NACION 3, Radio Sociedad Nacional de Agricultura 1. En este último encuentro, los equipos formaron así:

LA NACION: Cuevas; Urrutia, Farías y Figueroa; Silva y Ayola; Alarcón, Luffi, Díaz, Ibáñez, la Cuadra y Urbina. RADIO AGRICULTURA: Quiroz; Castroza, Besa y Encina; Díaz y Solís; Rojas, Cruzat, Díaz, Morales y Cartagena. Goles: Urbina (2) y De la Cuadra, para LA NACION, y Díaz, para Agricultura.

Buen balance ecuestre en Temporada de la Costa

Universidad Católica sigue a la cabeza del puntaje, seguido de Coraceros, su más tenaz rival.

Con el Concurso Hípico del Valparaíso Paperchase Club se puso término a la temporada ecuestre de la costa. El torneo debió efectuarse en la cancha que el instituto porteño posee en el Valparaíso Sporting Club, pero debido a las torrenciales lluvias caídas durante la semana debió trasladarse al picadero del Regimiento Coraceros. Cómo es lógico suponer, todas las medidas estaban tomadas para hacerlo en la cancha indicada en primer lugar, que es de dimensiones y configuración diferente al Coraceros, por lo tanto los croquis hubo que transformarlos a última hora y a la carrera. Esto no impidió que los mismos estuvieran muy bien confeccionados, pero sí gravitó en que hubo algunos atrasos en los horarios y cambios en la programación. Incluso la prueba de saltos variados que siempre se hace en base a los obstáculos colocados en una línea, en esta ocasión hubo que hacerla como un vulgar recorrido, lo que restó, como es lógico suponer, colorido y espectacularidad.

Esto, como los anteriores torneos realizados en la costa dieron la tónica del excelente momento por que atraviesa la equitación nacional, claro que para llegar a esto hubo una variación en la reglamentación de las pruebas. Los organizadores de los recientes certamenes acordaron enaltar en más de diez centímetros los obstáculos en los desempates. Vimos así, que recorridos de 3a. categoría llegaron a desempatarse a alturas de 1,70 metro. Igualmente los juveniles pasaron con sus cabalgaduras alturas fluctuantes entre el 1,50 y 1,70 metro, dando de paso un rendimiento mucho más alto que las categorías elevadas que fueron disputadas contra el tiempo.

También estos torneos sirvieron para que Universidad Católica confirmara su superioridad sobre el resto de los clubes ecuestres. Américo Simonetti demostró que por ahora está a la cabeza de los jinetes civiles y militares, sin olvidar que Manuel Rodríguez, cumplió en forma destacada hasta el torneo de la Escuela de Caballería. Después el jinete militar bajó en su rendimiento, tal vez obligado a demostrar ante su público sus atributos que lo llevaron a conquistar sonoros éxitos en pistas foráneas, esto pesó sobre sus hombros y lo hizo rendir menos.

Al igual que en el torneo anterior, Universidad Católica se adjudicó un total de 6 pruebas, contra 2 del Valparaíso Paperchase Club —damas y juveniles— y una de Coraceros —Primera Categoría— creemos que esta manifiesta ventaja del equipo ecuestre de la UC, se debe, en gran parte, al buen entrenamiento de su ganado y al eficaz trabajo de su nuevo instructor, el coronel Rafael Monti.

PUNTAJE EXCLUSIVO

Como es usual, LA NACION, el diario de los deportistas, entrega en forma exclusiva el puntaje logrado por los clubes en el último torneo, el puntaje acumulativo de éstos, el puntaje de los jinetes juveniles y el de los clubes en esta última división. Universidad Católica alcanzó 80 puntos en el torneo del Valparaíso Paperchase, colocándose a la cabeza. En segundo lugar quedó Coraceros, con 28,5; 3.o Escuela de Caballería, 18; 4.o Prefectura de Viña del Mar, 6; 5.o Casa de Campo, 2,5; 6.o Valparaíso Paperchase, Escuela de Carabineros y Santiago Paperchase, 0. Los clubes, sumando estos puntos, están ubicados así: 1.o U. Católica, 519,83; 2.o Coraceros, 363,50; 3.o Escuela de Carabineros, 169,33; 4.o Santiago Paperchase, 112,83; 5.o Escuela de Carabineros, 47,33; 6.o Maturana, 47,50; 7.o San Cristóbal, 43; 8.o Prefectura, 42; 9.o Escuela Militar, 23; 10.o Cazadores, 22,50; 11.o Valparaíso Paperchase, 20,50; 12.o Casa de Campo, 10,50; 13.o Guías, 10; 14.o Osorno, 0; Tacna, 0. Los jinetes juveniles son comandados siempre por Ana María Cavin, que lleva 24 puntos; 2.o Gloria Simonetti, 20,40; 3.o Cristián Ruiz-Tagle, 19,75; 4.o Francisco Astaburuaga, 17,75; 5.o Sergio Carrasco, 17,40; 6.o Gerardo Zegers, 17; 7.o Luis Santelices, 11; 8.o Gonzalo del Campo, 10; 9.o Rubén Gimeno, 9; 10.o Andrés Mutchler, 8; 11.o Rodolfo Astaburuaga, 7,75; 12.o Diego Ortúzar, 5,75; 13.os Eva Kalkkiner y Fernando Zegers, 4; 15.os Cristina Beuffort, David Carmichael y Ruth Santelices, 3; 18.os Andrés Veewerck y Eliana Rozas, 18; 20.o Alasdair Carmichael, 0,20.

PIAFFE

GABRIELA GAZITUA y TERESA DE SIGREN, siguen en estrecha lucha en la competencia abierta de golf del Sport Francais, por la "Copa Air France". Separadas por un golpe el día inicial, con Gabriela Gazitúa en el primer lugar, ayer, al terminar 36 hoyos, mantuvieron la misma diferencia, lo que es un tanto insólito.

GOLF POR COPA AIR FRANCE:

Gabriela Gazitúa sigue en la primera ubicación

Lleva acumulados 178 golpes. Hoy se disputarán los 36 hoyos finales.

Se jugaron en la mañana de ayer los segundos 18 hoyos de la competencia abierta de golf "Copa Air France" en los links del Sport Français y al término de los 36 hoyos, Gabriela Gazitúa mantiene su primer lugar y Teresa de Sigren el segundo con la misma diferencia del día inaugural, es decir un golpe. Lo curioso y coincidente es que ambas jugadoras, la de Los Leones y la de Santo Domingo, cierraron su producción en idéntica suma: 98 gross lo que daría margen para pensar que ambas están en una posición muy nivelada que favorece lógicamente a la golfista costeña que tiene más del doble de handicap, o sea, en el juego mano a mano, debería rendir menos o bien Gaby no podría terminar con un gross de 95. Pero son cosas del golf y también de la cancha mojada y muy lenta que les correspondió ayer a las entusiastas golfistas que animan esta competencia abierta y "grande" por la Copa Air France en Vitacura.

En la serie con ventaja hubo una modificación en el liderato, ya que Teresa de Sigren resultó desplazada a raíz de su elevado score total y en cambio avanzó al lugar de privilegio Graciela Zanghellini de Flaten que con un 69 neto, idéntico al de Teresa de Sigren el primer día, pasó a encabezar la lista ahora con un 144 neto a cinco golpes de ventaja de su adversaria de Santo Domingo.

Una observación que no puede silenciarse es la relativa a los scores de ayer: fueron superiores en cifras al día inicial y entre 20 de las primeras, 14 subieron, una repitió y sólo 5 mejoraron el puntaje del día inaugural. Estos mejoramientos repercutieron en las clasificaciones especialmente para Graciela de Flaten, la flamante líder de la serie con ventaja al terminar los 36 hoyos. En descargo del alto número de scores (Elizabeth Hameau subió 17 golpes y Gabriela Gazitúa 12), hay que señalar que el tiempo no favoreció esta segunda rueda, ya que la fina llovizna de la mañana era en Vitacura una lluvia bastante mojadora que transformó los fairways en canchas muy pensadas y los green en mesas poco recibidoras.

RESULTADOS OFICIALES DE AYER

CATEGORIA SCRATCH

1) Gabriela Gazitúa, 83-95: 178; 2) Teresa de Sigren, 84-95: 179; 3) Ann Van der Valk, 93-92: 185; 3) Raquel de Edwards, 92-93: 185; 5) Graciela de Flaten, 98-92: 190; 6) G. de Markovich, 98-96: 194; 7) Lucy de Ilharreborde, 95-101: 196; 8) Marta de Besancon, 99-101: 200; 9) Ester de Concha, 99-102: 201; 10) Mimi de Geyger, 102-100: 202; 10) Carla de Kupfer, 96-106: 202; 12) Marta de Burgos, 101-104: 205; 13) Elizabeth de Hameau, 95-112: 207; 14) Teresa de Alcalde, 103-105: 208; 14) Eugenia de González, 101-107: 208; 16) Merille de Glower, 99-111: 210; 17) Blanca de Rodríguez, 105-110: 215; 18) Adriana Molina, 108-108: 216; 19) Lotte de Albers, 107-116: 217; 20) A. Larrain, 112-111: 223.

CATEGORIA CON HANDICAP (Scorers netos)

Graciela de Flaten, 75-69: 144; Teresa de Sigren: 69-80: 149; Marta de Besancón: 75-77: 152; Mimi de Geyger, 78-76: 154; Esther de Concha: 77-80: 157; A. de Larrain, 80-79: 159; Raquel de Edwards, 79-80: 159; Eugenia de González, 77-83: 160; Teresa de Alcalde, 81-83: 164; Gabriela Gazitúa, 76-88: 164; Ann Van der Valk, 83-82: 165; Lucy de Ilharreborde, 81-87: 168; Carla de Kupfer, 79-89: 163; Lotte de Albers, 84-87: 171; Merille de Glower, 80-92: 172; Marta de Burgos, 85-88: 173; G. de Markovich, 88-86: 174; Adriana Molina, 89-89: 178; Elena de Chaytor, 94-91: 185; Blanca de Rodríguez, 90-95: 185; Alberte de Levi, 92-101: 193.

Hoy se disputarán los 36 hoyos finales, a partir de las 8.30 horas, para continuar todo el día. Finalizada la prueba, se ofrecerá un coctel a las participantes, durante el cual Marcos Van Kiledonk, gerente general de Air France, hará entrega de los premios.

GRAN CONCURSO

"GOLES Y GOLES"

Lista de Premios

1º PREMIO: Dinero efectivo, equivalente a 3 escudos, por cada gol que arroje el total de goles de la fecha.

2º PREMIO: Un depósito a plazo indefinido-renovable, por 50 escudos, donado por el Banco de Talca; Nueva York 77, Santiago.

3.o PREMIO: Un vestón, donado por "Vestex", Tejidos y Vestuarios, S. A.

4.o PREMIO: Una plancha eléctrica automática "Electrón", donada por Distribuidora Moneda, de Gerardo Meyer, de Moneda 881.

5.o PREMIO: Un par de zapatos de fútbol, donados por Casa Alonso, Alameda 2815.

6.o PREMIO: Un hermoso espejo mural para el hogar, obsequio de Vidriería "La Argentina", de Diez de Julio 725.

7.o PREMIO: Un par de zapatos para niño, de Calzados "Rafa", San Pablo 1054.

8.o y 9.o PREMIOS: Un delantal del Rey de los Delantales, Julin Serra, San Antonio 559 y Diagonal Cervantes 684.

10.o al 24.o PREMIOS: Un paquete-regalo (crema para las manos, Champú y Fixapel "Prince Jacquely"), obsequio de Laboratorios "Norgine".

25.o al 27.o PREMIOS: Un libro de Librerías Renacimiento, Estado 50 y Alameda 937, local 5.

28.o al 31.o PREMIOS: Vigésimos de la Polla Chilena de Beneficencia.

32.o al 34.o PREMIOS: Un disco 45 R. P. M., a elección de Radiolandia, San Antonio 790.

35.o al 38.o PREMIOS: Un vale por dos entradas para un cine del centro, obsequiados por "Universal Picture Corp."

Propuesta Pública

Llámase a Propuesta para atender Casino con 250 colaciones diarias. Abierta hasta las 17 horas del día 18 de octubre de 1963.

Informes: Almacenes Generales - ENDESA.

Lourdes Nº 1631

Santiago

COLO COLO

DMGO. 6 DE OCTUBRE

TRENES excursionistas a SAN FELIPE

Con motivo del match oficial COLO COLO-SAN FELIPE, correrán el domingo 6, DOS trenes excursionistas para los socios y simpatizantes colocolinos.

SALIDA desde estación Mapocho: 8 y 8.20 horas.

REGRESO desde San Felipe: 19.15 y 19.45 hrs.

VALOR PASAJES IDA Y REGRESO: Primera Clase: Eº 1,95, y Segunda Clase: Eº 1,35.

Los pasajes estarán en venta en la sede social de Colo Colo, Cienfuegos 41, fono 80806 desde las 16 horas de hoy jueves 3 de octubre hasta el sábado 5, a las 20 hrs.

¡¡TODOS LOS COLO-COLINOS A SAN FELIPE!!

COLO - COLO

ASAMBLEA GENERAL ORDINARIA DE SOCIOS

Citase a Asamblea General Ordinaria de Socios para el VIERNES 4 de octubre en curso, a las 19.30 horas, en 1.a citación, y a las 19.45 horas en 2.a citación:

TABLA:

1.—Exposición del Presidente sobre la marcha del Club, en el primer semestre del presente año;

2.—Estado de Tesorería en el mismo período; y

3.—Asuntos Varios.

LOCAL: Auditorio dor Boseo, Alameda Bdo. O'Higgins 2365, frente a República.

El Presidente de Colo Colo,

GRAN RIFA NACIONAL DE COLO-COLO

En nuestra sede social de Cienfuegos 41, fono 80806, y en Inmobiliaria Estadio Colo Colo, Agustinas 828, local 179, podrá adquirir usted los números que desee de la Gran Rifa Nacional Colocolina al precio de un escudo (Eº 1) cada número, con 12 valiosos premios: automóvil NSU modelo 1963; Radio Electrola Telefunken; Televisor Importado, 2 pasajes aéreos ida y vuelta B. Aires con 8 días de estada, etc. Apresúrese a adquirir sus números.

EL COMITE DE RIFA.

RECOMENDACIONES DE IMPORTANCIA DEL CONCURSO

"GOLES Y GOLES"

EL CONCURSANTE SOLO DEBERA INDICAR EL NUMERO TOTAL DE GOLES QUE, A SU JUICIO, SE MARCARAN EN LA FECHA, SIN QUE TENGA NINGUNA IMPORTANCIA QUIEN SEA EL GANADOR O PERDEDOR. TODOS LOS GOLES MARCADOS VALEN PARA LOS EFECTOS DEL TOTAL.

RECEPCION DE CUPONES

EL CONCURSANTE PODRA DEPOSITAR SUS CUPONES EN LAS SIGUIENTES DIRECCIONES:

1.—HALL DEL DIARIO "LA NACION", AGUSTINAS N.o 1209.

2.—CASA ALONSO E HIJOS, ALAMEDA BERNARDO O'HIGGINS N.o 2815.

3.—FABRICA DE DELANTALES DE JULIN SERRA, SAN ANTONIO N.o 559.

4.—VIDRIERIA "LA ARGENTINA", DIEZ DE JULIO N.o 725.

5.—CASA "RADIOLANDIA", EN SAN ANTONIO N.o 790.

6.—EN VALPARAISO, EN LA CORRESPONSALIA GENERAL DE "LA NACION", BLANCO N.o 1161.

(No es necesario que los cupones sean enviados o traídos en sobres.)

LOS CONCURSANTES DE PROVINCIAS O QUE REMITAN SUS CUPONES POR CORREO PUEDEN COLOCAR EN CADA SOBRE LOS CUPONES QUE ESTIMEN CONVENIENTE, DIRIGIENDO SU CORRESPONDENCIA A CASILLA 81-D, SANTIAGO.

FUTBOL - CONCURSO - FUTBOL - CONCURSO - FUTBOL

CONCURSO LA NACION

goles y goles

4a. Fecha

(Segunda rueda)

El número de goles que se marcará en la 4ª fecha, segunda rueda, del Campeonato Profesional de Fútbol (División de Honor), en los partidos a disputarse los días sábado 5 y domingo 6 de octubre, será de:

Goles .....

Nombre .....

Dirección .....

Ciudad ..... Carnet .....

EN UN BOLETO DE Polla ESTA SU FORTUNA

FUTBOL - CONCURSO - FUTBOL - CONCURSO - FUTBOL

ULTIMA PAGINA DE ESTA EDICION
Edición de 18 páginas — Precio: Eº 0,10

VIERNES 4 DE OCTUBRE DE 19
SANTIAGO DE CHILE

Acción continental contra los desiertos lleva a cabo UNESCO

Reunión del Consejo Consultivo Latinoamericano en la Universidad Técnica del Estado.— La reciente Conferencia de Buenos Aires.— Problemas y soluciones en rápida síntesis da a conocer Alejandro Pizarro, experto chileno.

POR HUGO GOLDSACK

Bajo la presidencia del ingeniero agrónomo Carlos Díaz Vial se está efectuando en el aula magna de la U. Técnica del Estado una reunión del Comité Consultivo sobre Zonas Aridas que patrocina la UNESCO y en el que participan destacados especialistas de todo el continente.

LA NACION conversó al respecto con Alejandro Pizarro, Director de la Primera Zona Agrícola que abarca precisamente las cuatro provincias desérticas de Chile: Tarapacá, Antofagasta, Atacama y Coquimbo, y cuya versación sobre el tema es reconocida en todos los círculos.

SEMIDESIERTO HASTA TEMUCO

—"El problema de las zonas áridas y de su eventual recuperación para la economía nacional —nos dijo— es de vital importancia para Chile, que es uno de los países donde el desierto abarca mucho más extensión que la que generalmente se le asigna. A ustedes podrá sorprenderles, pero la verdad es que, a juicio de los expertos en la materia, Chile es un desierto o un semidesierto desde el Departamento de Arica hasta casi las inmediaciones de Temuco. La existencia de vastas zonas regadas, donde prospera una exuberante vegetación, especialmente junto a los grandes ríos, no es sino la excepción que confirma la regla. Chile es desierto puro hasta muy avanzada la provincia de Coquimbo. Después, se extiende la zona de los valles transversales, donde las cadenas de cerros áridos se prolongan hasta la Cuesta de Chacabuco. A continuación están las Zonas llamada Central y Sur, que distan mucho de ser consideradas en bloque, regiones fértiles en su verdadero sentido. Por el contrario, basta un somero análisis de los suelos y de las condiciones climáticas para saber que se trata de una región semidesértica, dependiendo sólo por las lluvias de invierno y condenada a dura sequía en el resto del año".

RECIEN CLAUSURADA

—¿Qué se ha hecho antes en materia de estudio de zonas áridas?

"Este es un problema que viene preocupando hace muchos años a la UNESCO. Para no remontarnos demasiado lejos, les recordaré solamente que el 21 del mes recién pasado, se clausuró en Buenos Aires una Conferencia Latinoamericana de Zonas Aridas, a la que Chile concurrió con la mayor delegación después de la Argentina, que era el país anfitrión".

Explicó el señor Pizarro, jefe de la delegación chilena, integrada por 16 especialistas, que fue elegido vicepresidente de la mencionada Conferencia.

UN CONSEJO PLANIFICADOR

En esa reunión fracasó la idea de crear un Instituto Latinoamericano de Zonas Aridas, debido a que diversos delegados dieron a conocer los muchos inconvenientes técnicos y administrativos que podrían derivar de tal iniciativa.

En cambio, prosperó la creación de un Consejo de Planificación, Promoción y Coordinación de las diversas tareas de investigación que se realicen en Latinoamérica. Este Consejo está integrado por personeros de los 10 países hispanoamericanos que tienen grandes extensiones desérticas, a saber: México, Colombia, Venezuela, Ecuador, Brasil, Bolivia, Paraguay, el Perú y, como es natural y entre los primeros, Chile y Argentina.

CRITERIOS DISTINTOS

Interrogado sobre la posibilidad de que el Consejo pudiera formular una política continental de lucha contra el desierto, nos manifestó el señor Pizarro que cada país tiene una realidad desértica propia y, por lo mismo, un criterio propio para apreciarla y corregirla:

"Nsotros los chilenos —dijo— pensamos que la lucha contra el desierto no consiste solamente en regarlo, sino en llevar a cabo un programa integral de desarrollo de todos los recursos.

"En cambio, para los argentinos, el problema de sus inmensas extensiones semidesérticas de la Pampa y la Patagonia, es el mejoramiento de sus forrajeras".

LOS EJECUTIVOS

Informó también el Director de la Primera Zona que, paralelamente al Consejo Consultivo, se formó un Comité Ejecutivo, llamado a llevar a cabo los acuerdos de las reuniones internacionales. Este Comité está formado por cinco expertos, a saber: Waldo García, de Argentina; Esteban Strauss, del Brasil; Carlos Vidalón, del Perú; Efraín Hernández, de Méjico; y Alejandro Pizarro, de Chile.

Este Comité ha solicitado a la UNESCO ser reconocido en su carácter de agencia especial, a fin de que pueda operar a través de la Oficina UNESCO de Montevideo.

Los resultados de esta gestión, así como el proyecto de reglamento que está elaborando, serán analizados en una reunión que el Consejo celebrará —posiblemente en Lima— en marzo del año próximo.

Terminó el señor Pizarro revelando que los expertos reunidos en Santiago en el Consejo Consultivo han sido ampliamente informados sobre el problema de los desiertos chilenos a través de documentadas exposiciones que les han hecho nuestros especialistas.

VIOLENCIA EN JAKARTA

JAKARTA, Indonesia.— Miembros del personal de la Embajada británica, en esta capital, abandonan el edificio, incendiado por las turbas que protestaban por la creación del Estado de Malasia. En el grabado se ve a una mujer que es sostenida por dos hombres, uno de ellos con sangre en su camisa. El otro, muestra una herida en el rostro. Los incidentes ocurrieron después que Gran Bretaña dio su aprobación al surgimiento del nuevo Estado, que era rechazado por el Presidente Sukarno. (Foto UPI.)

EL EXITO DE UN ESCANDALO

LONDRES.— Cientos de poco flemáticos británicos se atropellaron para comprar, por un dólar y cinco centavos, la edición del proceso seguido por Lord Denning sobre el caso Profumo. En el grabado se ve a los interesados en adquirir el folleto, que se convirtió en lo que los conocedores llaman un "best seller", lo que equivale a decir el libro de mayor demanda por el público. En el informe, junto con algunos detalles interesantes sobre los amoríos y los enamorados de Christine Keeler, declara que el Gobierno del Primer Ministro Harold Macmillan no tiene responsabilidad en esos enredos. (Foto UPI.)

PALABRAS CRUZADAS

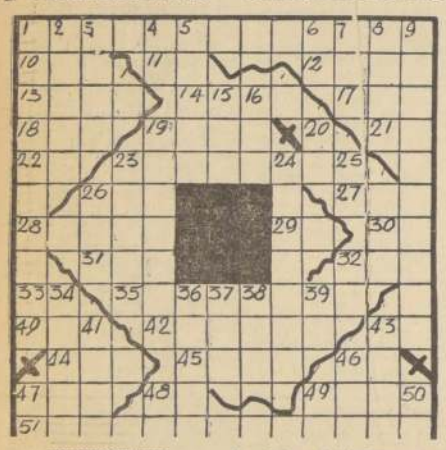

HORIZONTALES

1.—Despacho telefónico.
10.—Nombre de una consonante.
11.—Antes de Cristo.
12.—Acibar.
13.—Capital de una nación americana.
14.—Barbarismo por yodo.
17.—Escuchar.
18.—E larga del alfabeto griego.
19.—La habitación principal de un hogar.
21.—Punto cardinal.
22.—Nombre de una consonante.
23.—Miembro del Poder Ejecutivo.
26.—Oxido de calcio.
27.—Labro la tierra.
28.—Empieza a mostrarse.
29.—Nota musical.
30.—Pron. personal.
31.—Art. determ. pl.
32.—Lugar de filmación en un estudio (pal. inglesa).
33.—Dialecto provenzal.
35.—Uno de los venenos más violentos que se saca del tabaco.
40.—Señora, abrev.
42.—Origen del indoeuropeo.
43.—Existe.
44.—Pron. demostrativo.
45.—Bol. cántaro donde fermenta la chicha, pl.
46.—Antemeridiano.
47.—Pladosa.
48.—Forma del pron. de 3a. pers. sing.
49.—Uno de los cinco continentes del mundo humano.
51.—Emisora radiotelefónica.

VERTICALES

1.—Aparatos de comunicación desde lejos.
2.—Pone en circulación.
3.—Letra que se pone a los emblemas, etc.
4.—Nota musical.
5.—Holgazán.
6.—Nombre del Sol entre los egipcios.
7.—Barbarismo por halo.
8.—Barbarismo por mohín.
9.—Correos por avión.
15.—Aspiró el aroma.
16.—Entregas, regalas.
19.—Ant. prov. de Prusia; cap. Opava.
20.—Trasladarse.
23.—Que mama todavía.
24.—Cambié de dirección.
25.—Diptongo.
26.—Repollo.
32.—Fundador de Río de Janeiro.
34.—Tenía por cierto.
36.—Tened por cierto.
37.—Escuchar.
38.—Maroma, sirga usada para atoar.
39.—Conjunción negativa.
41.—Exponed un manjar a las brasas.
43.—Emir, jefe árabe.
46.—Tomo por el asa.
47.—Puerto Rico. Preferido (acciones).
48.—Art. determ. del género neutro.
49.—Punto en el dado.
50.—Dos vocales iguales.

RESULTADO DEL PUZZLE ANTERIOR

Cartas al Director

Las cartas que se publican en esta sección deben venir firmadas y con indicación del nombre completo, dirección y número de carnet del autor o autores. Sin embargo, omitiremos estos datos si lo los autores lo desean.

1271) Ayuda para reconstruir Santo Domingo

Señor Director:

Los que veneramos a la virgen de Pompeya, hemos sentido en lo más profundo de nuestro corazón la tragedia que aflige a todos los católicos que sienten por esta imagen una verdadera fe. El incendio que destruyó la Iglesia Santo Domingo fue un golpe moral para todos los fieles que jueves a jueves concurrían a ese templo. Digo moral, porque afortunadamente no hubo desgracias personales que lamentar y que ocurren con frecuencia en siniestros de esta naturaleza.

Ahora hay que pensar en qué forma se va a reconstruir esta iglesia; estimo que las congregaciones católicas que hay en Chile se harán presentes en este caso y por consiguiente la de los miles de fieles que iban a este templo cuya fe sigue latente.

Señor Director, ruego a usted se sirva dar cabida en el diario que dirige a estas cortas líneas.

Atentamente de usted,
E. T. de S.

1272) Denuncia serias irregularidades en taxibuses

Señor Director:

El infrascrito, asiduo lector del prestigioso diario de su digna dirección, se permite dirigirle estas líneas para explicarle lo siguiente:

1.o) Diariamente tengo que movilizarme desde Puente Alto a Santiago, y, por conversaciones sostenidas entre choferes del servicio de taxibuses del recorrido entre estos dos puntos, me he impuesto que una vez que ellos cometen una infracción al Reglamento del Tránsito, por cualquier motivo, y son sancionados por inspectores municipales o Carabineros, se les da la respectiva boleta de citación para el Juzgado de Policial Local y se les retiran los documentos. Entonces, señor Director, según he podido apreciarlo, pueden cometer otra infracción pero no son sancionados, porque ya están "matriculados", de acuerdo a sus expresiones.

La infracción más común es la de llevar pasajeros de pie y si ya han sido sancionados por este motivo, pueden seguir llevando pasajeros en esta forma, sin peligro de ser nuevamente sancionados. Cuando oí esta charla, el taxibús llevaba cerca de 10 pasajeros de pie y el chofer pasaba muy tranquilo frente a las autoridades. Me interesaría saber, por parte de la Dirección de Transporte y Tránsito Público, si estos choferes "matriculados" están autorizados para infringir otras disposiciones y se burlen descaradamente del público y las autoridades. También puedo preguntar si los servicios rurales como es el caso de Puente Alto-Santiago, están autorizados para llevar pasajeros de pie.

2.o) Ultimamente me he impuesto, por la prensa, de volcamientos de taxibuses y microbuses y las desgracias lamentables que a consecuencia de ellos han ocurrido, especialmente por la inflamación del estanque de bencina.

Ahora bien, los taxibuses de esta línea Puente Alto-Santiago, continuamente y con pasajeros en su interior, proceden a abastecerse de combustible sin mirar o estimar que por cualquier causa se puede inflamar, produciéndose un incendio sin que los pasajeros tengan escapatoria, puesto que la única puerta que llevan queda precisamente encima del estanque de bencina, en los dos primeros asientos. ¿Esto no es prohibido por los reglamentos del tránsito? En estos casos debería sancionarse, tanto al chofer, como al expendedor del combustible.

3.o) También, señor Director, estimo que debería tenerse más control con el personal que maneja estos vehículos, ya que continuamente van al lado de ellos amigos o amigas, con quienes conversan animadamente, sin preocuparse mayormente de su máquina, incluso, algunos, van tranquilamente fumando.

En la seguridad que la Dirección de Transporte y Tránsito Público tomará debida nota de las observaciones que hago y adoptará alguna medida para no tener que lamentar un doloroso accidente.

Saluda atentamente a Ud.—
ORAN, Carnet 114573, Viña del Mar.

1273) Pide Retén para Población de San Joaquín

Señor Director:

La presente tiene por objeto saber cuál es la razón por qué la Dirección de Carabineros no ha colocado un retén en la Población San Joaquín del Servicio de Seguro Social. Desde hace un tiempo, ha habido robos y han hecho destrozos varios arbolitos. La Municipalidad de San Joaquín obsequió a la población.

Nosotros culpamos a la banda de coléricos que asola nuestra población y en la Delegatoria que está al lado nuestro. Agradeceremos mucho a la Dirección de Carabineros se sirviese a bien atender esta solicitud, para tranquilidad de esta población, que ya está con dos años y medio de existencia.

Saluda atentamente a Ud.—
Carnet 233128, Santiago.

Así Atendemos al Público

Inspectores controlarán precio de bebidas gaseosas

1270) Reclama subido precio de bebidas en Circos

Señor Director:

El suscrito y miles de personas que han concurrido a las funciones de los Circos que existen en la capital, fueron víctimas de los comerciantes o vendedores de bebidas gaseosas. El que escribe fue a un Circo y le cobraron por una Orange Crush, chica, la suma de 250 pesos, siendo su precio de 140 pesos, como máximo.

Parece que para estos comerciantes no existen controles de ninguna especie, dedicándose únicamente a la fiscalización sólo de los negocios que expenden en estadios, circos y otros.

Además, en el mismo decreto se establece que los inspectores de Industria y Comercio (DIRINCO), harán un control especial para velar por el cumplimiento de estas disposiciones, en el que, en vez de ser víctimas de un abuso como el que nos denuncia, puede hacerse efectivamente la denuncia debido como corresponde, que encuentra en el caso 11.o Ministerio de Hacienda, Teatinos.

El público junto con exigir el cumplimiento de estas disposiciones, debe colaborar con las autoridades fiscalizadoras, ya que es la única forma de eliminar estos abusos de los comerciantes o vendedores, sólo en algunos ramos sino en todos los ramos del comercio.

Las bebidas gaseosas, como también la cerveza, han quedado con sus precios oficiales fijados, los cuales deben ser respetados por los comerciantes.

Servicio Médico Nacional de Empleados

AVISO

LLAMASE A CONCURSO MEDICO, CONFORME A LO DISPUESTO EN EL REGLAMENTO DEL SERVICIO MEDICO NACIONAL DE EMPLEADOS, DECRETO SUPREMO N.o 212, DE 1957, PARA PROVEER LOS CARGOS QUE SE INDICAN:

Un "MEDICO PEDIATRA" para el Regional Iquique, con dos horas de jornada diaria, grado y quinquenios correspondientes.

Un "MEDICO TOCOLOGO" para el Regional de Iquique, con dos horas de jornada diaria, grado y quinquenios correspondientes.

Un "MEDICO TISIO-RADIOLOGO para el Regional de Iquique, con dos horas de jornada diaria, grado y quinquenios correspondientes.

Un "MEDICO CARDIOLOGO" para el Regional de Iquique, con dos horas de jornada diaria, grado y quinquenios correspondientes.

Los antecedentes se recibirán en la Oficina de Partes, Bandera N.o 72, 5.o piso, Santiago, y en la Secretaría del Regional de Iquique, hasta el día 19 de octubre de 1963, a las 12 horas.

EL VICEPRESIDENTE EJECUTIVO

HOY DIA
VIERNES
DIA DE USAR
DOLLY PEN

JUAN MARINO — POR SAM LEFF

TARZAN — Por Edgard Rice Burroughs

DICK TRACY — POR CHESTER GOULD

RAMONA — POR JORGE PALACIO