# BORMANN ESTA VIVO

## Lo Confirma el más Alto Fiscal de Alemania, Dr. Fritz Bauer

★ BORMANN FUE EL BRAZO DERECHO DE HITLER Y SU HEREDERO TESTAMENTARIO

★ BAUER, QUE DIRIGE LA CAPTURA DE EX CRIMINALES DE GUERRA NAZIS, OFRECIO US.$ 25.000 POR BORMANN, AUN AL PRECIO DE RAPTARLO, COMO OCURRIO CON ADOLF EICHMANN:

★ EL FISCAL SOSTIENE QUE BORMANN Y OTROS JERARCAS NAZIS SE ENCUENTRAN ACTUALMENTE EN AMERICA DEL SUR

COLONIA, 31 (UPI).— El principal fiscal de Alemania occidental declaró hoy que Martin Bormann y "muchos" otros criminales de guerra desaparecidos, están aún vivos y en libertad.

"Esto no debe causar sorpresa si uno recuerda que había más de cinco mil guardianes sólo en el campo de exterminio de Auschwitz, y sólo 100 de ellos han sido condenados en Alemania occidental y Polonia", manifestó el doctor Fritz Bauer en una entrevista publicada por un diario local.

El principal procurador del Estado de Hesse, conocido por su labor en las causas seguidas a los criminales de guerra del citado campo de exterminio y su búsqueda de otros delincuentes nazis, agregó: "Creo que hasta Martin Bormann está vivo y oculto."

(PASA A LA PAGINA 12)

# SENSACIONAL HALLAZGO ARQUEOLOGICO HACEN CHILENOS Y FRANCESES EN PUNTA ARENAS

(Información en página 3)

TIEMPO PARA SANTIAGO: Nubosidad parcial.
TEMPERATURA DE AYER: Mínima 12,8° C a las 6 de la mañana. Máxima 27,8° C a las 15.50 horas.
PRONOSTICO: Norte nubosidad parcial. Zona central nubosidad parcial alta y nublados bajos en la costa, los que disminuirán en las primeras horas de la tarde.

# LA NACION

AÑO XLIX — SANTIAGO DE CHILE — LUNES 1.o DE FEBRERO DE 1965 — PRECIO: Eº 0.15 — N.o 17.225

Edición de 20 páginas — En dos secciones

| | | | |
|---|---|---|---|
| Crónica | Págs. 1 a 3 y 5 y 6 | Económicos | 20 |
| Redacción | 4 | Cables | 11 y 12 |
| Provincias | 7 | Deportes | 13 a 15 |
| Guía | 8 | Hípica | 16 a 18 |
| Social | 9 | Teatros | 19 |
| | | Magazine | 20 |

# Dos Grandes Siniestros en el Centro de Santiago

Dos gigantescos incendios se declararon ayer en pleno centro de la ciudad, dejando un saldo de decenas de damnificados, por la acción destructora del fuego y del agua.

Voluntarios de quince Compañías de Bomberos de Santiago, participaron en las faenas de extinción de las llamas.

El primer incendio se declaró a las 16.15 horas, en el interior de la pieza cinco, del inmueble signado con el número 633, de calle Maclver casi esquina de Santo Domingo, y habitada por María Iriarte Venegas, de 45 años de edad.

El origen del siniestro se debió al volcamiento de una cocina a parafina, en los instantes en que la subarrendataria de esa casa, preparaba comestibles para la hora del te.

El primer piso de la casa, es arrendado por María Bustos Aravena, telegrafista, quien subarrendaba dependencias a numerosas personas.

A consecuencias del volcamiento de la cocina a parafina, las llamas se propagaron rápidamente por el interior de la pieza cinco. La subarrendataria María Iriarte Venegas, al tratar en principio de sofocar el fuego, resultó con lesiones y quemaduras de carác-

(PASA A LA PAG. 12)

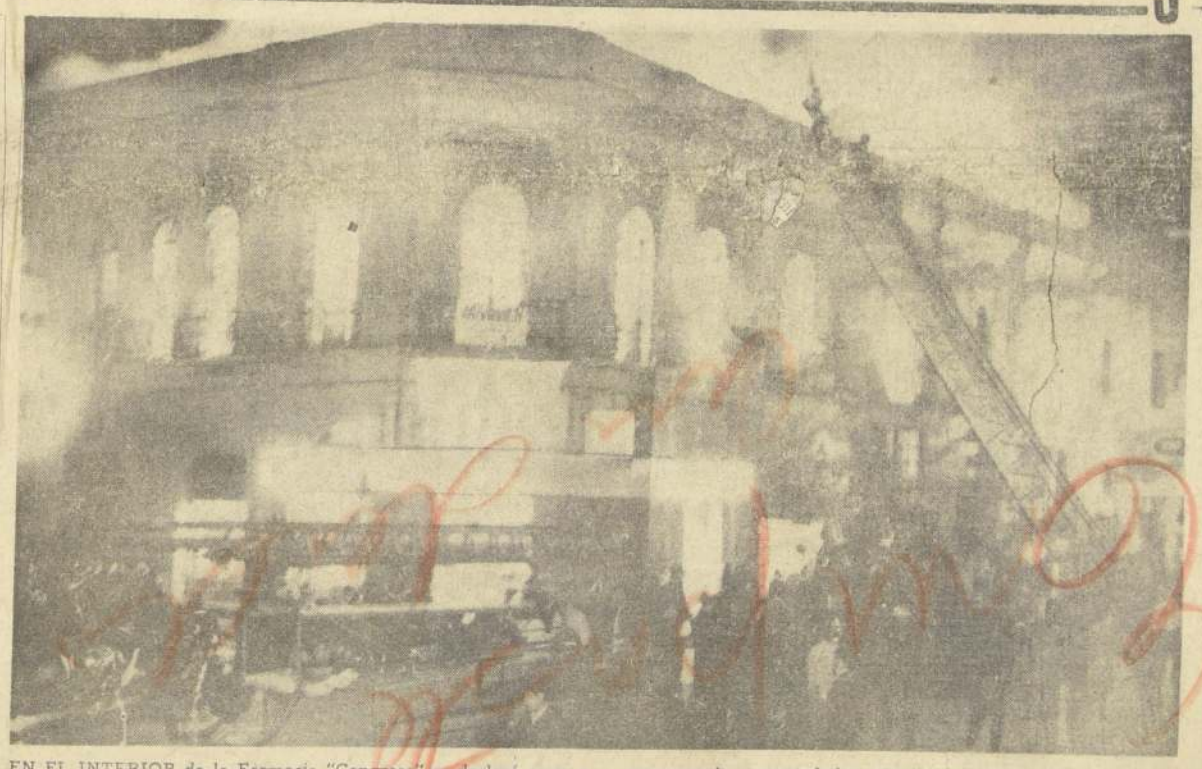

EN EL INTERIOR de la Farmacia "Congreso" se declaró ayer, a las 20 horas, el segundo incendio de proporciones en pleno centro de la ciudad. Hasta el sitio del siniestro, en la esquina de Bandera y Catedral, concurrió la totalidad de las Compañías de Bomberos de Santiago. El fuego destruyó el segundo piso del inmueble, amenazando a propiedades colindantes. En el grabado, las llamas envuelven al edificio de la farmacia —destruido totalmente—, en cuyo interior había varios tarros con bencina, elementos químicos y productos inflamables.

chaqueta, soportando con excelente
Eduardo Frei, recorrió durante de
"Tornini" y "Cateador Almeyda"
terrenos de la población "To
de llevar soluciones concreta
En el grabado, Frei en la pob

# MANO A MANO CON EL PUEBLO, FREI BUSCO SOLUCION A PROBLEMAS DE ATACAMA

(Información en página 2)

# Emocionado Adiós a Ricardo Latcham

Los funerales del extraordinario educador, periodista, escritor, diplomático y político, dieron lugar ayer a mediodía, a una impresionante demostración de duelo y de pesar. En el Cementerio General se hicieron presentes las personalidades del mundo intelectual chileno. Entre otros se encontraban el Ministro de Educación y el Rector de la Universidad de Chile, institución a la que el escritor prestó valiosos servicios durante años. Seis discursos testimoniaron el afecto y el dolor de las más diversas organizaciones culturales del país ante su desaparecimiento.

(Información en página 6)

# Ministro de Defensa Reafirmó Derechos de Chile en el Territorio Antártico

(Información en página 6)

# La India Puede También Fabricar Bombas Atómicas

(Información en página 12)

# Apasionante Reportaje a la Isla de Pascua

Una entrevista a sus mitos y realidades, desde hoy

(Información en página 2)

# 144 horas "a bordo" de la Isla de Pascua

**Ricardo Gelcic, Enviado Especial de "La Nación", al "OMBLIGO DEL MUNDO", inicia hoy la entrega de sus reportajes sobre los mitos, leyendas y realidades actuales de Rapa Nui**

RICARDO GELCIC

A fines de diciembre pasado, la opinión pública fue sorprendida con la noticia de que en la Isla de Pascua había hecho crisis un estado de inconformidad, hasta el punto que los isleños querrían separarse de Chile para anexarse a la Confederación Polinesica. La falta de informaciones directas dio pabulo, desde el primer momento, a las más contradictorias especulaciones. Se sabía vagamente que un profesor primario pascuense, educado en el continente, Alfonso Rapu, se había proclamado Alcalde de Pascua y era la cabeza visible del movimiento. También aparecía implicado el doctor naval Guido Andrade, que, para algunos, venía a ser algo así como el ideólogo de la subversión. El envío de un buldozer a Valparaíso, en el barco canadiense "Cape Scott" había sido saboteado sustrayendo una pieza vital del motor. Por fuentes extraoficiales se sabía que los pascuenses alegaban diversos abusos y deficiencias, de los que culpaban directamente a la administración naval.

## Infantes de Marina

La expectación cundió cuando la noche del 29 al 30, zarpó imprevistamente de Valparaíso el escampavías "Yelcho" rumbo a Pascua, llevando a bordo al Capitán de Fragata Guillermo Rojas Aird en calidad de comisionado del Ministerio de Defensa y de la Armada, acompañado por el auditor naval Aldo Montagna Barchetto, que, como Fiscal de la Armada, debería proceder a la instrucción de un sumario, y por el ex Gobernador de Pascua, Capitán de Corbeta, John Martins, que viajaba como asesor del Comandante Rojas. En el "Yelcho" iban también 46 infantes de Marina, la mejor tropa de choque con que cuentan nuestras Fuerzas Armadas y el doctor Guido Andrade que, remitido al Continente en el "Cape Scott", fue trasbordado y llevado de nuevo a Pascua para prestar declaración en el sumario.

## Periodistas a Pascua

Tres días después, el sábado 2 de enero, anticipaba súbitamente su partida la barcaza "Aguila", al mando del capitán de corbeta, Rolando García Leblanc, que debía llevar a la Isla suministros para 2 meses, y a los funcionarios que hacen su relevo anual por esta fecha.

El mismo 2 de enero el alto mando naval consideró pertinente la presencia de periodistas en Isla de Pascua para que observaran con sus propios ojos lo que estaba pasando y pudieran dar a la opinión pública un informe directo de lo que habían visto suceder en realidad. A las 11 de la mañana de ese día, LA NACION recibió la invitación de la Superioridad Naval y a las 2.30 P. M., luego de quemar en un taxi la distancia entre Santiago y Valparaíso, nos embarcábamos en el "Aguila" para levar anclas una hora más tarde y regresar al continente 26 días después.

## Los Hechos

Desde que Pascua fue confiada a la directa tuición de la Armada, en 1952, la Superioridad Naval entrega el gobierno de la Isla a un oficial de graduación superior que recibe el título de Jefe Militar y es, además, Subdelegado Marítimo, Oficial Civil y administrador del fundo fiscal, en cuya última tarea es asesorado por un técnico ovejero. Los ingresos del fundo se destinan para solventar los gastos administrativos, la ejecución de obras públicas y para adquirir los objetos y víveres que la población necesita, que se compran en el Continente y son remitidos cada año a la Isla en un barco de la Armada. Para fijar los salarios, el precio de los productos y la política de inversiones a seguir, la población isleña nombra un Alcalde y tres representantes que deben hacer valer el punto de vista de los pascuenses ante el Jefe Militar, de quien dependerá la resolución final.

Los incidentes últimos comenzaron cuando los representantes en ejercicio se vieron desautorizados por la población y relevados de sus funciones y los nuevos representantes no fueron reconocidos por la autoridad naval.

## La Nueva Elección

El alcalde en ejercicio hasta diciembre pasado, Lázaro Hotus, se venía manteniendo por más de 10 años como representante. Thor Heyerdal en "Aku-Aku", donde narra su expedición arqueológica de 1955 a Isla de Pascua, lo llaman "mentecato" y "farsante", pero le concede gran astucia. Los padres de familia, descontentos del estado de cosas, nombraron un Consejo de 12 personas para que tomara resoluciones sobre la situación. Este Consejo se reunió el 6 de diciembre y acordó elegir nuevos representantes inmediatamente, sin esperar la fecha en que correspondería normalmente la elección. Los 4 delegados de la población isleña se renuevan cada año por mitades, correspondiéndoles en esta ocasión abandonar sus cargos a Lázaro Hotus y Felipe Pakarati, que accedieron a presentar sus renuncias ante la solicitud del Consejo de padres de familias. En su reemplazo fueron elegidos Alfredo Rapu y Germán Hotus, manteniéndose en sus cargos Alberto Huke y Roberto Ika. Esta elección se realizó el 8 de diciembre, manifestando Rapu que asumiría su puesto de Alcalde el 3 de enero. Lázaro Hotus, como Alcalde todavía en ejercicio, fue comisionado para informar de estos hechos al Jefe Militar. Pero Hotus no cumplió con este mandato y habiendo actuado en la elección del 8 de diciembre como vocal de mesa, más tarde negó haber participado en dicha reunión. El Jefe Militar, capitán de corbeta Jorge Portilla, notificado posteriormente por personal de la FACH, resolvió desconocer la elección y la legitimidad de los nuevos representantes, aduciendo no haber sido informado oportunamente por los isleños.

## El Caso del Bulldozer

Por la misma época se dispuso el envío al Continente de un Buldozer, que la Dirección de Vialidad había facilitado para la ejecución de obras públicas en Pascua. La devolución del Buldozer fue saboteada sustrayéndole una pieza vital, el eje balancín, que sólo pudo ser retirada por un mecánico experto. En el primer momento el Jefe Militar culpó de la sustracción de la pieza al personal técnico de la CORFO. Ante esta acusación, el jefe de la CORFO, en Pascua manifestó al capitán Portilla que podía responsabilizarse de embarcar el Buldozer, aún cuando estuviera dañado, pero al parecer el Jefe Militar no aceptó este ofrecimiento. Poco después el Alcalde electo, Alfonso Rapu, fue avisado de que se había dispuesto enviarlo al Continente, acusándolo, entre otros cargos más graves, del saboteo del Buldozer. Rapu se ocultó en algún lugar de la Isla y dactilografió una carta dirigida al Presidente Frei, que habría redactado Germán Hotus, exponiéndole los motivos de queja que tenían los pascuenses contra la Administración Naval y las aspiraciones progresistas de la Isla. Esta carta, acompañada de 50 firmas, fue enviada al continente en el barco canadiense "Cap Scott".

## Comienza la Tensión

El Jefe Militar llamó a declarar al doctor Guido Andrade, quien tendría alguna implicación en la actitud de los isleños, y junto con dar cuenta de los hechos a la Superioridad Naval, resolvió enviarlo a Valparaíso en el "Cap Scott". Entretanto fuerzas de la Marina y la FACH buscaban a Rapu de casa en casa y patrullaban todos los sectores de la Isla. La población se asustó y comenzaron a circular rumores alarmistas. La [illegible] entre el Jefe Militar y los isleños alcanzó el grado de mayor tensión produciéndose una suerte de resistencia pasiva a las iniciativas del Gobernador. Ante esta situación el capitán Portilla, solicitó el envío de una autoridad superior que mediara en el diferendo. Cuando el "Yelcho" recaló en Hanga Piko el 4 de enero, la población recibió con canciones y collares de flores a las nuevas autoridades que venían a poner orden en la situación. La llegada del "Aguila", a Pascua, una semana más tarde, fue sin cantos ni collares.

Autoridades navales y periodistas que viajamos a Isla de Pascua con motivo de los incidentes ocurridos en diciembre pasado, en las laderas del volcán Rano Raraku donde se esculpían en la cantera de roca viva los enigmáticos "moais". De izquierda a derecha: capitán de fragata, Guillermo Rojas Aird, delegado del Gobierno y de la Armada; Alejandro Arenas, de "El Mercurio", de Valparaíso; Auditor Naval, Aldo Montagna Barghetto, que viajó como Fiscal para instruir un sumario por abandono de deberes militares; Ricardo Gelcic, de LA NACION, y el capitán de corbeta, John Martins, ex jefe militar de Isla de Pascua, en esta ocasión asesor especial del delegado del Gobierno. — (Foto, gentileza de Luis Fuenzalida de "La Tercera de la Hora".)

## No Faltaban Alimentos

Las autoridades navales consideraron en el primer momento la posibilidad de que las dificultades se hubiern producido como consecuencia de un agotamiento de los suministros del almacén que la ECA mantiene en Isla de Pascua, por lo que se llamó a declarar al subgerente, René Montero. Con posterioridad, el visitador de ECA, Gustavo Bulnes, ordenó inventariar los productos existentes a fecha 16 de enero, excluida la carga de nuevos abastacimientos traída por el "Aguila". El detalle de los excedentes del envío anterior en el transporte "Pinto", el año pasado, permitió establecer que aun cuando se habían agotado el azúcar blanca, el jabón de lavar y el calzado de hombre, quedaba todavía un considerable stock de otras mercaderías indispensables.

## Audiencias y Reclamos

A fin de normalizar la situación, el comandante Guillermo Rojas reunió a la población en la escuela de Hanga Roa y la invitó a que en adelante expresaran sus peticiones sin llegar a extremos conflictivos. Convocó a nuevas elecciones para fecha próxima, advirtiendo que sus resultados serían reconocidos tanto por el jefe militar como por la población isleña, y se constituyó como única autoridad en Pascua hasta la realización de las elecciones. Luego dio audiencia amplia a quien quisiera hablar con él y durante todo un día escuchó los reclamos y peticiones de más de 400 pobladores.

## Se Rompe la Paz

Esta paz se vio alterada cuando el 6 de enero fue publicada en la prensa de Santiago la carta que Rapu había mandado en el "Cape Scott". El comandante Rojas recibió en Pascua un comunicado de la Superioridad Naval con la enumeración de las firmas y el encargo de verificar su autenticidad. Ante esta exigencia el delegado naval se vio forzado a asumir tareas [illegible] policiales y su popularidad [illegible] yó verticalmente. Según [illegible] averiguaciones hechas [illegible] capitanes Rojas, Martins [illegible] Portilla, no todas las firmas serían legítimas. Algunas habrían sido adulteradas o conseguidas con engaño. En esta emergencia, Alfonso Rapu, que había salido de su escondite, a la llegada del Comandante Rojas, fue detenido el viernes 8, en la tarde, con Germán Hotus, para tomar declaración ante el Fiscal Montagna, por posible delito de falsificación de firmas. Los partidarios de Rapu temían que esta medida sea maniobra para impedir que candidatos se presenten a elecciones convocadas. De otra parte, la presencia de Infantes de Marina había llevado al paroxismo la [illegible] nalidad fácilmente [illegible] del pascuense, y circulaban siniestros rumores sobre lo que esperaba a Rapu [illegible] embarcado en la "Yelcho" [illegible] continente. Frente al Centro Médico Canadiense había dejado instalado en Pascua el "Cape Scott" [illegible] centenar de mujeres [illegible] cipitó para rescatar a [illegible] Rapu de sus aprehensores, [illegible] terviniendo los Infantes de Marina. El periodista de revista "Life", Carl Mydans, acompaña a la expedición científica canadiense [illegible] fotos de este hecho. A fin de evitar el agravamiento de los sucesos, el Comandante [illegible] dejó en libertad a Rapu [illegible] promesa de no ocultarse posteriormente, dio libertad a Germán Hotus.

## Elección Definitiva

El domingo 18 se reunió la población para elegir los nuevos candidatos a representantes, siendo designados [illegible] Pakarati, Tuké, [illegible] Rapu Haoua, Jorge [illegible] no Pérez, Germán [illegible] Chávez, Napoleón [illegible] Ika, Miguel Teao [illegible] Zorobabel Fati Tom[illegible] lisario Rapu Hito [illegible] gino Calderón. De acuerdo con lo acostumbrado se elegirían los 4 representantes tradicionales siendo Alcalde quien tuviera la primera mayoría. Se acordó efectuar elección el martes [illegible] que las autoridades [illegible] das juraran su cargo el día siguiente. (Conti[illegible]

# Mano a mano con el pueblo, Frei busc[illegible] solución a los problemas de Atacam[illegible]

**—En audiencia popular de 2 horas, los Centros para el Progreso de los departamentos y comunas atacameñas expusieron a S. E. sus inquietudes.**

**—El principal conflicto, que le planteó el Comando de los Barrios, tiene ya solución, y así se lo comunicó el Presidente a los pobladores.**

**—Después de 31 horas de duro trabajo y de contacto con el pueblo nortino, el Primer Mandatario llegó al aeródromo de Viña del Mar**

COPIAPO. (Por Silvia Pinto, Enviada Especial de LA NACION).— Después de un agotador sábado de trabajo, en el cual recorrió tres poblaciones, para comunicarles la pronta solución de sus problemas, pronunció un macizo discurso de una hora cuarenta minutos de duración y concurrió a una comida oficial, la que se prolongó hasta la una de la mañana, retirándose luego el Presidente de la República, Eduardo Frei, a descansar, a altas horas de la madrugada, se levantó ayer temprano para asistir a una misa oficiada por Monseñor Francisco Fresno.

Luego de asistir a misa, con su esposa, María Ruiz Tagle de Frei, recibió en audiencia popular a representantes de centros para el progreso de los diferentes pueblos atacameños. Las entrevistas del Primer Mandatario con los voceros autorizados de modestos mineros se prolongaron más allá de lo previsto, porque el Presidente Frei insistió en recibirlos a todos.

La audiencia se organizó de modo que el Presidente no hablara con más de tres personas cada caso específico. Estos habían entregado previamente, un memorándum con sus problemas. Sin embargo, desde antes de las 8 de la mañana se juntó gente de toda la provincia, en la Intendencia, para aguardar la audiencia y la posibilidad de plantear a Frei sus conflictos, aunque no habían pedido previamente la entrevista.

En dos horas, el Presidente recibió a los representantes del Centro para el Progreso de Huasco, del Centro para el Progreso de Freirina, del Centro de Copiapó, del Comando de los Barrios de Copiapó y al Club de Leones.

La situación más compleja la presentó el Comando de los Barrios de Copiapó, en un memorándum que abarca la situación del pirquinero —minero que carece de legislación y arrienda las minas temporalmente—, el drama del agricultor afectado por la sequía, el bajo standard de vida en las poblaciones Lisamberg y Tornini, y la carestía en la ciudad de Copiapó, donde incluso, el pescado escasea a pesar de tener Caldera a sólo 70 kilómetros y donde la carne alcanza precios mayores que los de Santiago.

Parte de estos problemas ya los había solucionado el Presidente. El más grave de ellos precisamente: La erradicación de los pobladores de Tornini y Lisamberg, que ocupan terrenos donde el agua aflora a sólo dos centímetros de profundidad.

Frei se los dijo personalmente el sábado cuando recorrió a pleno sol, con más de 30 grados a la sombra, el desolado sector que sus habitantes denominaron "Palena". El nombre proviene de la medida que tomó el dueño de terrenos adyacentes, quien alambró el sector para evitar que la población siguiera extendiéndose a su propiedad.

"Esto es insalubre para ustedes —les dijo el Presidente— y por otra parte es imposible ejecutar obras de adelanto aquí porque el terreno está prácticamente penetrado de agua. Por lo tanto, les entregaremos los terrenos del antiguo aeródromo de Copiapó para que allí se construyan 350 viviendas".

"Quiero que por favor oigan bien esto No crean ustedes que los vamos a sacar de aquí para ir a botarlos a otros terrenos. Los sacaremos para que tengan una casa buena, de acuerdo con la dignidad del chileno".

### HOGAR PARA MENORES

El Club de Leones de Copiapó presentó a Frei un plan para construir un hogar a los 40 menores en situación irregular que mantiene Carabineros.

La solución ofrecida por el Club es trasladar la Escuela Granja del pueblo de San Fernando a un predio fiscal en Nantoco y ocupar el local de ésta para una Escuela-Hogar de menores que podría albergar a unos cien niños.

### CLAUSURA DEL CONGRESO MINERO

Ayer al mediodía, mientras el Presidente atendía la audiencia popular, los 200 delegados de la pequeña y mediana minería clausuraban las sesiones del Congreso Minero en cuya sesión plenaria Frei pronunció un decidido mensaje.

Una vez leídas las conclusiones de las numerosas comisiones de trabajo, los [illegible] dos se trasladaron a [illegible] Jotabeche, donde tuvo [illegible] almuerzo de clausura.

### FREI EN VILLA C[illegible]

A las 12 horas, el [illegible] te de la República [illegible] do de su comitiva, [illegible] al aeropuerto de C[illegible] donde recibió nuev[illegible] traciones de adhesión.

Un destacamento [illegible] miento Atacama le [illegible] nores mientras el [illegible] se despedía del [illegible] Luis Fuente-Alba; [illegible] Monseñor Juan [illegible] Fresno y otras autor[illegible] viles y militares.

El Primer Mand[illegible] esposa, el Ministro [illegible] Eduardo Simián, [illegible] de su comitiva, se [illegible] a la hacienda Cast[illegible] al sur de Copiapó [illegible] costa. Este es un [illegible] delo en el que se [illegible] el esfuerzo y la t[illegible] producir en zona [illegible] tica, exquisitas fr[illegible] duras.

Luego de almorzar [illegible] cienda y de visitar [illegible] cipales instalaciones, [illegible] dente voló a Viña del [illegible]

A las 19 horas de [illegible] Presidente finalizó en [illegible] dromo de El Belloto [illegible] de constante [illegible] que derrochó [illegible] estar en contac[illegible] los mineros [illegible] nocer sus [illegible] peranzas y [illegible] razo eficaz [illegible] corto plazo.

## En plena carr[illegible] aterrizó un a[illegible]

**Piloto salvó ileso en [illegible] rrizaje de emerg[illegible] cerca de Rancag[illegible]**

Un avión "Piper" de [illegible] Aéreo de Rancagua [illegible] un aterrizaje de em[illegible] en plena carretera, [illegible] localidades de San [illegible] Las Cabras, en esa [illegible]

A las 20.30 horas [illegible] do la máquina C.K. [illegible] loteada por Luis E[illegible] barren Benavente, [illegible] aterrizaje de emerg[illegible] camino pavimentado [illegible] fallas mecánicas en [illegible] del aparato.

El avión regresaba [illegible] chilemu con destino a [illegible] gua. Los informes [illegible] indican que el piloto [illegible] resultó ileso y la m[illegible] sufrió daños de [illegible]


TELEVISION
Canal 9 - Univ. de Chile
13.30 Carta de ajuste
13.45 Presentación
13.47 Telecine
14.13 Dibujos animados
14.21 Primera plana
14.47 Boletín informativo
14.57 Fin de la emisión
20.15 Carta de ajuste
20.30 Presentación
20.34 Boletín informativo
20.35 Angel del Espacio
20.50 Pantalla noticiosa
21.06 Los magníficos Mac Coys: El viejo campeón
21.31 Boletín informativo
21.33 Telecine relleno
22.00 Show de Dick van Dyke: La oveja negra
22.26 Boletín informativo
22.30 Los Intocables: La organización
23.21 Boletín informativo
23.23 Fin de la emisión

TELEVISORES
GELOSO
GRAN PANTALLA
RECTANGULAR DE 23"
GARANTIA Y SERVICIO TECNICO
ENTREGA INMEDIATA
AMPLIAS FACILIDADES
combinado con 4 pasos de [illegible] F.I.
DISTRIBUIDOR AUTORIZADO
TELEMUNDI
MAC-IVER 191 CAS. 2749 FONO 51776
DISTRIBU[illegible]
Bonar[illegible]
M. AUXIL[illegible]

TELEVISION
Canal 13 - Univ. Católica
19.35 SHOW DEL OSO YOGI
[illegible]DRE DE LA NOVIA
[illegible]vitados)
[illegible]oria fin ale-
[illegible] ESSO
[illegible]ONAL:
[illegible]icos del
[illegible]o Patri-
[illegible] a An-

La primera población que Frei inaugura como Presidente fue la "Cateador Almeyda", concluida por la CORVI recientemente en Copiapó. Al entregar las llaves de las primeras 31 casas, el Presidente de la República dijo: "Estoy muy feliz de entregar estas casas que acaba de bendecir el Obispo de esta ciudad y les pido que ojalá me ayuden para seguir en mi gestión y pueda dar viviendas como éstas a los que hasta ahora no han tenido la suerte de ustedes. Porque el mayor problema del Presidente es darle casa a esos cientos de familias que no tienen un hogar mínimo". EN EL GRABADO, Frei entrega las llaves de su casa a Pedro Valderrama.

# S. E. el Presidente de la República entregó nuevas viviendas a Copiapó

**Vicepresidente de la CORVI destacó los esfuerzos del Gobierno por cumplir el programa de edificación de viviendas para toda la población.— Señaló que para ello es necesario que se le den al Gobierno las herramientas necesarias para cumplir con el plan de construcción de 60 mil casas anuales.— Pobladores agradecen al Presidente Frei sus planes habitacionales y de educación**

Con asistencia del Presidente de la República, Eduardo Frei Montalva, del vicepresidente ejecutivo de la Corporación de la Vivienda, ingeniero Horacio Lira Duarte, autoridades locales y de Gobierno, fue entregada en Copiapó la población "Cateador Almeyda", en una ceremonia realizada a las 18 horas del sábado 30 del mes pasado.

**ACTO DE INAUGURACION.**—El acto se inició con la llegada de S. E. el Presidente de la República y su comitiva oficial, que recibió los honores correspondientes a su cargo por una Compañía del Regimiento de Ingenieros Nº 1 "Atacama", de guarnición en esa ciudad.

A continuación se procedió al izamiento del Pabellón Nacional, a los acordes del Himno Patrio ejecutado por la Banda del Regimiento de Ingenieros "Atacama". Enseguida, con las palabras rituales de la Iglesia, el Obispo de Copiapó, Monseñor Francisco Fresno Larrain, procedió a la bendición de las nuevas viviendas. En esta oportunidad, Monseñor Fresno, exhortó a los futuros habitantes a llevar una vida cristiana en los hogares que formarán bajo los techos de esas viviendas, que les darán comodidad y les proporcionarán los medios para dignificar su vida.

**DISCURSO DEL VICEPRESIDENTE.** — Terminada esta ceremonia, el vicepresidente ejecutivo de la Corporación de la Vivienda, don Horacio Lira Duarte, pronunció un discurso para hacer entrega oficial de la población a las autoridades de Copiapó. Destacó el vicepresidente el hecho que la CORVI seguía cumpliendo el Plan Habitacional, procediendo a la entrega de nuevas viviendas terminadas de acuerdo con los planes anteriores.

Señaló que con el nuevo Gobierno este Plan tendría un cambio fundamental, ya que no serían poblaciones reducidas las que se entregarían, sino que se ampliarían los trabajos para dotar al país de 360 mil viviendas en un período de 6 años. Hizo resaltar que para ello era necesario que el país, en especial el Parlamento, debería dar al Gobierno las herramientas necesarias para llevar a cabo este plan y que en esa forma se beneficiaría a la clase asalariada y a las poblaciones más modestas de todo el territorio. Se trata, expresó, de proporcionar la vivienda que tiene derecho a exigir cada habitante, cada familia. No se puede esperar más tiempo para terminar con las poblaciones marginales y para ello es necesario que la CORVI cuente con los recursos necesarios para la construcción de viviendas en todas las ciudades y pueblos del país. Ello, además, proporcionará trabajo a innumerables obreros, técnicos y empleados y se moverán los capitales para crear estas nuevas fuentes de trabajo, que absorberán parte importante de la cesantía que, especialmente, se advierte en este campo de actividad.

**LA POBLACION.**—La población "Cateador Almeyda" construida por la CORVI para ser distribuida entre empleados, obreros y postulantes de la Corporación, está compuesta por 107 viviendas medias; 50 mínimas, una Escuela y 4 locales comerciales, con una capacidad de 635 camas.

De acuerdo a los nuevos planes de la CORVI, esta población contará con todos los servicios necesarios para la vida comunitaria, especialmente en lo que se refiere a la educación, contribuyendo así en parte importante a ese gran plan iniciado por el actual Gobierno de dar educación a todos los niños de Chile.

**AGRADECEN LOS POBLADORES.**—Después de la entrega simbólica de las llaves de las nuevas viviendas a los asignatarios, por S. E. el Presidente de la República, el vicepresidente de la CORVI y autoridades, agradeció a nombre de los pobladores, el asignatario Luis López Flores.

En sus breves palabras el poblador Luis López Flores, destacó la importancia del Plan Habitacional y expresó su decidido apoyo al Gobierno del Presidente Frei, para que este Plan se amplíe y proporcione viviendas a todos los chilenos.

Agradeció la entrega de las viviendas, lo que venía a hacer realidad el sueño de toda una vida, de contar con la casa propia, donde poder cimentar sus hogares; criar sus hijos y trabajar por la Patria, con la tranquilidad que proporciona el saber que se cuenta con un techo seguro, donde el jefe de hogar pueda llegar a descansar de sus tareas.

**POBLACION "CHAÑARCILLO".**—Pero no sólo ésta población tendrá la capital del centro de la Mediana Minería, sino que en Copiapó la CORVI ha levantado la población "Chañarcillo", la cual consta de 47 viviendas de un piso; 26 viviendas de 2 pisos y 4 locales comerciales. Esta población tiene una capacidad para 323 camas.

La población "Chañarcillo" está destinada para ser entregada a los empleados públicos y particulares de la zona, de acuerdo a los planes de construcción de la CORVI a través de las Cajas de Previsión respectiva. En esta forma, se está dando cumplimiento a esta parte del Plan Habitacional, que el Decreto DFL 2 encomendó a la Corporación de la Vivienda.

**POBLACION PARA FERROVIARIOS.**.— Próximamente, también en Copiapó, quedará terminada la Población Ferrocarriles, integrando en esta forma la cadena de poblaciones que a lo largo del país ha planificado la Caja de Previsión de los Ferrocarriles del Estado para sus imponentes, a través de la CORVI.

Esta población constará de 52 viviendas y 2 locales comerciales y una capacidad de 156 camas. Así Copiapó verá solucionado el problema de la vivienda para 282 familias de los sectores laborales de la zona. La propuesta para la construcción de esta población será abierta por la CORVI el 8 de febrero en curso.

**VISITA A LA POBLACION.**—Finalmente, S. E. el Presidente de la República, Eduardo Frei Montalva, su comitiva y las autoridades, recorrieron la población para imponerse de la forma en que han sido construidas estas viviendas, que beneficiarán a un grupo importante de trabajadores de la zona minera de Copiapó.

## CASAS PARA LOS TRABAJADORES

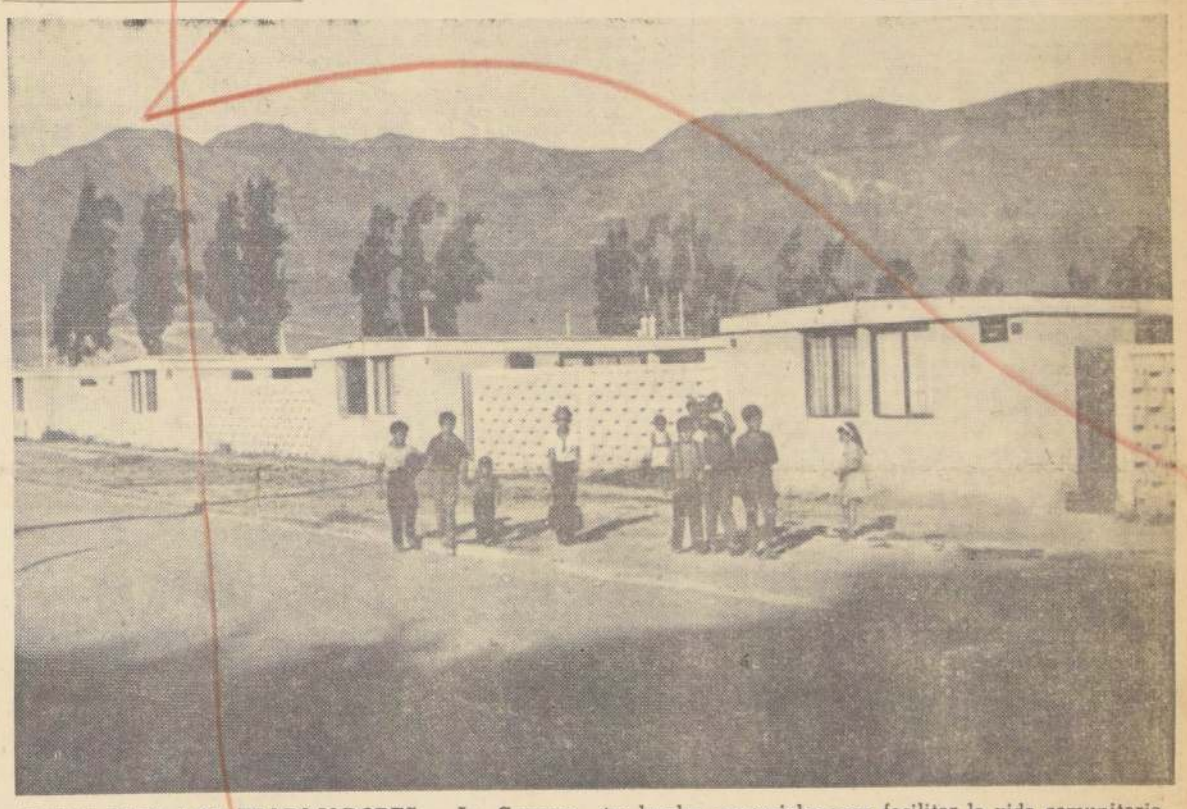

CASAS PARA LOS TRABAJADORES.— La Corporación de la Vivienda, con ocasión de la visita de S. E. el Presidente de la República, Eduardo Frei Montalva, a Copiapó, procedió a la entrega de la Población "Cateador Almeyda", de esa ciudad, construida de acuerdo a los planes habitacionales de la institución. Esta población consta de 157 viviendas, de las cuales 107 son de tipo medio y 50 de tipo mínimo. Además cuenta con una escuela y cuatro locales comerciales para facilitar la vida comunitaria. La entrega la hizo el Vicepresidente de la CORVI, ingeniero Horacio Lira Duarte. En el grabado, a los pies de las montañas que guardan en sus entrañas las riquezas mineras de la zona, se levantan estas casas que servirán de morada para los hogares de esforzados trabajadores nortinos. Un grupo de niños aparece frente a las fachadas de estas viviendas, que pasarán a ser sus hogares futuros.

# Ignacio Palma expondrá problemas del Norte Chico

## Conferencia de prensa del ex diputado demócratacristiano, para el miércoles próximo

Las dificultades para abordar los problemas mineros y agrarios de Atacama y Coquimbo, la terminación de importantes obras públicas, el abastecimiento de alimentos, lo que no ha podido ser solucionado, dará a conocer en conferencia de prensa, radio y televisión, el ex diputado demócratacristiano, Ignacio Palma Vicuña.

Para este efecto, ha invitado a los redactores políticos de diarios, revistas, radioemisoras y televisión, a un almuerzo, que se efectuará el próximo miércoles, en el Restaurante Nuria, a las 13.30 horas.

**DENUNCIAS QUE FORMULARA.**— Se señaló que el ex parlamentario Ignacio Palma Vicuña dará a conocer en forma detallada a la prensa que los partidos de derecha —liberales y conservadores—, radical y del FRAP, están desarrollando en las provincias de Atacama y Coquimbo, una labor obstruccionista a los propósitos del Gobierno, para dar solución a los problemas que afronta la pequeña y mediana minería en la región, como también para obtener solución a aquéllos relacionados con la agricultura, y, especialmente, a las decisiones adoptadas por la Corporación de la Reforma Agraria, tendientes a entregar tierras de cultivo a los campesinos y medieros de la región.

En esta misma oportunidad, el ex diputado Ignacio Palma, se referirá a la misión que le ha sido encomendada por los sectores gremiales, en relación con la solución de las dificultades que afrontan.

También analizará el viaje del Presidente de la República, don Eduardo Frei, a Copiapó, el último Congreso Minero realizado en Atacama, que finalizó recientemente.

# Descubrieron restos de un colosal animal prehistórico en la Patagonia chilena

## Misión arqueológica chileno-francesa realizó el hallazgo de un Milodon, a 225 kilómetros de Punta Arenas

PUNTA ARENAS— Urgente.— En viaje a la Antártida chilena, por Mario de los Reyes, enviado especial de LA NACION.— Un hallazgo calificado como "extraordinario" se produjo aquí, en pleno sur austral, en la tierra más impresionante del mundo: la Patagonia. Una misión de arqueólogos franceses y chilenos obtuvo los restos de un nuevo "Milodon" animal prehistórico de colosales dimensiones. El hallazgo y reconocimiento se efectuó en la gruta Fell, ubicada a doscientos veinticinco kilómetros de Punta Arenas. Esta caverna se encuentra en un valle llamado Oosin Aike, en la Estancia Brazo Norte.

Los científicos calificaron el hallazgo como "de extraordinaria importancia, por tratarse del segundo ejemplar hallado en la Patagonia chilena en los últimos años".

**EL LUGAR**

La gruta donde fueron encontrados estos restos —testigos de un pasado milenario— tiene características similares a la llamada Cueva del Milodon, donde fue descubierto en el año 1896 el primero de estos animales llamados gravados por el sabio sueco Nenskjold.

Misión arqueológica que aquí recibe el nombre de grupo francés estaba bajo la dirección de la señora Anette Laming Emperaire, profesora especializada de la Universidad de la Sorbona, de París. La doctora es la esposa de Monsieur Emperaire, muerto hace algunos años trágicamente en un accidente mientras buscaba en estos mismos lugares los primeros vestigios de las culturas del estrecho. El equipo del profesor Hubert, investigador, antropólogo y arqueólogo francés, de renombre mundial.

En total la Misión la forman cinco especialistas, tres de ellos chilenos.

**DIEZ MIL AÑOS**

El grupo inició sus trabajos en el mes de noviembre y sólo el sábado último finalizó con las tareas ocasionadas a raíz de este sensacional descubrimiento.

Los huesos del Milodon fueron ubicados a casi tres metros de profundidad y pertenecen a la columna vertebral del animal, parte de cola, de la mandíbula y algunos dientes. Los especialistas calcularon que esta especie fosilizada tiene, por lo menos, diez mil años de edad. Los restos serán enviados para un completo y más detenido estudio a los laboratorios para arqueología que posee la Universidad de Concepción.

El anuncio de este hallazgo, conocido ahora en escasísimos círculos científicos ha causado un profundo revuelo. Se encuentra esta especie prehistórica en tierra chilena a 69 años del primer hallazgo que produjo conmoción entre los científicos del mundo.

**EL CONO SUR**

Uno de los integrantes de la Misión afirmó que "se trata de un testimonio de extraordinaria validez para concretar aspectos prehistóricos de la vida animal y humana, sobre todo en esta parte geográfica que corresponde al Cono Sur-Austral del continente y hacia donde los modernos especialistas han orientado, de preferencia, sus investigaciones, sólo en forma muy reciente".

**La noticia no ha circulado aún en forma amplia en el mundo científico, pero se anticipó que la misma producirá un interés extraordinario de parte de Institutos, Centros Especializados, arqueólogos y científicos.**

**LA ENCICLOPEDIA**

De acuerdo a los datos generales que entrega la Enciclopedia, el Milodón corresponde a un género de desdentados fósiles: animales de gran talla, con cinco molares a cada lado de la mandíbula superior y cuatro en la inferior, dotados con la corona plana; cinco dedos en las extremidades anteriores y cuatro en las posteriores; los dos externos de cada pie sin uñas y los demás con uñas sumamente robustas. "Los milodontes —termina la Enciclopedia— son especies del Diluvium en la América del Norte. Tienen tres metros medio de longitud. Se han hallado esqueletos en las cavernas de Kentucky".

El hallazgo en la Patagonia plantea ahora nuevas interrogantes a la ciencia. Otra vez se ubica un vestigio del pasado y sus restos servirán para determinar nuevas conclusiones, estudios y hasta especulaciones.

**MAS TRABAJOS**

Ante hechos sin precedentes de que en una región comparativamente pequeña hayan sido descubiertos, con años de diferencia, dos ejemplares de estos enormes monstruos prehistóricos se justifica el enorme entusiasmo de importantes Centros de la arqueología mundial, los que se interesan por financiar excavaciones sistemáticas en la Patagonia.

# Inició sus actividades la primera Oficina de Servicios Comunitarios

## OFICINAS SIMILARES SE ORGANIZARAN EN TODAS LAS INTENDENCIAS DEL PAIS.— ESTAN DESTINADAS A ATENDER LAS NECESIDADES MAS URGENTES DE LAS POBLACIONES MARGINALES

**Con la atención de un grupo de dirigentes de pobladores del sector de Peñalolén, se iniciaron en Santiago las actividades de la primera de las Oficinas de Servicios a la Comunidad, que la Consejería Nacional de la Presidencia de la República para la Promoción Popular tiene consultadas crear en las Intendencias del país, para dar cumplimiento al Programa de Urgencia del Plan de Promoción Popular del Gobierno. Están destinadas a atender, en sus casos más urgentes, las necesidades de equipamiento público y comunitario de las poblaciones marginales.**

**El hecho de establecer la habilitación y funcionamiento de estas Oficinas en las Intendencias, responde a la necesidad de facilitar la coordinación permanente con los Servicios Públicos en cuanto a oportunidad y urgencia en la atención de las necesidades de los pobladores, de acuerdo con las instrucciones del Presidente de la República.**

Las Oficinas de Servicios a la Comunidad tendrán por objeto atender a los dirigentes o representantes de las Juntas de Vecinos de las poblaciones, en lo que se refiere a información y demanda de servicios y equipamiento; comprobar el origen de las solicitudes presentadas por los dirigentes de pobladores directamente a Promoción Popular, y de las que remitan las Intendencias u otros Servicios Públicos a esta Oficina; informar a los pobladores, a través de sus propios dirigentes, del estado de las gestiones correspondientes a sus solicitudes; centralizar los antecedentes e informes que permitan un conocimiento acabado de las funciones de los servicios de Administración Pública, semipública y privada, que dicen relación con la atención de los problemas de la comunidad, para orientarlos sobre la tramitación que deben realizar ellos mismos sobre las solicitudes.

Estas Oficinas centralizarán informaciones que permitan enriquecer el conocimiento sobre número de pobladores, organizaciones existentes, estado general de la población, necesidades fundamentales, etc.

Se mantendrá contacto con las Municipalidades, Servicios Públicos y funcionarios que estén directamente a cargo de las obras, para estar debidamente informados e informar a los dirigentes de pobladores del estado y desarrollo de los estudios y ejecución de los trabajos.

**PROGRAMA DE URGENCIA**

Según explicó Benjamín Maluenda M., asesor técnico de la Consejería Nacional de Promoción Popular, tiene varios alcances el compromiso que se planteó el Presidente de la República, al incluir el Programa de Urgencia en su Plan de Promoción Popular.

Entre otros, es preciso auxiliar con preferente preocupación las necesidades de carácter vital de los sectores de la población que, siendo mayoritarios, sufren de limitaciones económicas, de relaciones efectivas y directas con los servicios de equipamiento, marginalidad, abandono y debilidad como grupo de presión. Señaló que este Programa de Urgencia debe contribuir a una reestructuración de los sistemas administrativos de los servicios de equipamiento público, a una efectiva coordinación entre ellos y, en consecuencia, a una programación conjunta y realista de los planes de acción.

El Programa debe ser motivo y medio de educación, orientación y organización de los pobladores para buscar las condiciones que permitan un entendimiento directo y efectivo entre ellas y las organizaciones de servicios, eliminando así los intermediarios y gestores innecesarios.

De este modo, indicó el señor Maluenda, que Promoción Popular, como pensamiento central de la política de Gobierno y como Consejería de éste, participa en programas de equipamiento público y comunitario de las poblaciones, en la consideración que, si bien estos equipamientos constituyen una responsabilidad de los servicios públicos respectivos, son a la vez un medio para alcanzar cambios fundamentales que determinen la verdadera meta de Promoción Popular. En consecuencia, Promoción Popular sólo intervendrá en programas y servicios que no sean vicia-dos por paternalismos de carácter estatal o particular, y procurará en su labor, de promover la seguridad, la confianza y la voluntad de servirse a sí mismos de los pobladores, haciéndoles sentir que el éxito de toda gestión les pertenece y que, eventualmente, son también responsables del fracaso.

**FUNCIONAMIENTO**

La Oficina de Servicios a la Comunidad, que comenzó a funcionar en la Intendencia de Santiago, dispone de un personal limitado, pero necesario para afrontar el cumplimiento de su labor, consultando la pronta incorporación de una Visitadora Social.

# SOLO UN HERIDO LEVE EN CHOQUE ENTRE UN CAMION Y UN AUTOBUS

## También fue derribado poste del alumbrado público

Un camión fue lanzado contra la vereda, se estrelló [illegible] y un microbús, derribó un poste de alumbrado, luego de una colisión entre ambos vehículos, ocurrida en Avenida Central, de Quinta Normal.

La colisión se produjo entre el microbús patente GL-583, conducido por Carlos Carmona Morales, de 30 años de edad, y el camión GF-855, gobernado por José León Daiz.

El accidente se debió a una falla mecánica del microbus, que embistió por la parte trasera al camión, lanzándolo contra una muralla. El microbús se desvió, a consecuencias del violento impacto, destrozando un poste del alumbrado público.

Con lesiones leves, resultó el pionera del camión, Juan Carlos Godoy, de 17 años de edad, herido en el arco superciliar derecho. Ambos conductores fueron detenidos, por la posible responsabilidad que les corresponda en el accidente.

En el microbús viajaba una delegación del Club "Fermín Vivaceta", integrada por 55 personas. Todas resultaron ilesas.

EMPLEE UTILMENTE SUS VACACIONES APRENDA A CONDUCIR AUTO-TAXI-CAMION EXAMEN CARNET PSICOTEC JUST SAN CRISTOBAL MAC IVER 728

# Un temperamental

—Del choque salvamos con apenas algunas magulladuras... Lo grave vino cuando empezamos a discutir de quién era la culpa...

# Los Coléricos de Siempre

por ALBERTO SPIKIN-HOWARD

La tendencia general de la educación, en lo que va corrido del siglo, ha seguido el camino de las teorías psicológicas contemporáneas, que insisten en una mayor comprensión del alma infantil y adolescente.

Podríamos decir, resumiendo, que se les reconocen los derechos naturales a los jóvenes, y se ha suprimido el castigo corporal, hasta la disciplina y el rigor, en aras de esta comprensión absoluta. El antiguo arresto por mala conducta ha sido reemplazado por las entrevistas cordiales entre profesores y psicólogos, con el alumno difícil, para averiguar el motivo de sus incapacidades o rebeldías.

Desgraciadamente, esta nueva psicología que procura por todos los medios evitar que al niño se le creen traumas anímicos e inhibiciones frustrantes, no ha logrado ni entender ni corregir lo que se ha dado en llamar el "coleríismo juvenil" actual, la conducta anti-social, y, más que en los años del arresto y los azotes, abundan los jóvenes, cada vez más jóvenes, en actitud de absoluto desprecio hacia todos los valores éticos consagrados por la civilización.

El problema preocupa a todo el mundo; se han dado múltiples explicaciones. Se dice, por ejemplo, que en las naciones altamente desarrolladas, en donde existen la abundancia y la libertad religiosa y sexual, el asunto es más serio y de mayores proporciones; en cambio, en países como España, en donde la educación es especialmente severa, el espíritu religioso aún impera en las costumbres de sus habitantes, y la imagen del padre se mantiene incólume, el "gamberrismo" es menor; que la disolución del hogar moderno —los padres que trabajan o se divierten todo el día por su cuenta—, las dos guerras y las revoluciones, que al destruir materialmente a medio Europa, no sólo destrozaron los tesoros, sino los valores morales de la tradición cultural y denigraron al hombre con la matanza del hombre; que la casa estrecha, los entretenimientos múltiples de la calle, y el recibirlo todo del Estado, como en bandeja, ha quitado a la lucha por la vida su sentido de esfuerzo permanente y hasta romántico, dejando en libertad las energías de la juventud.

Cuarenta mil de estos holgazanes delincuentes se encuentran en París actualmente y otros tantos en las demás grandes capitales de Europa. La edad fluctúa, término medio, entre los 15 y 17 años, pero ha bajado en los últimos tiempos y existe mayor preponderancia del elemento femenino.

El fenómeno en su universalidad se debe, quizás, más que a nada al contagio mental, causado principalmente por la radio, el cine, la prensa y la televisión en su afán de comunicar a todo el mundo las peores noticias creyéndolas de interés general.

En los últimos días, entre nosotros, "los coléricos" han destrozado una imagen de Cristo, cerca de una población obrera, con el propósito evidente de demostrar su independencia ideológica, su libertad particular de agredir y, más tarde, otros han asaltado un tren en camino a San Antonio, robando relojes, carteras y demás. Estos últimos no pasaban de los trece años de edad.

El año comenzó con una explosión de dinamita en la Calle Río de Janeiro, en donde unos "jóvenes coléricos" fabricaban bombas, en el supuesto noble afán de poner en vigencia sus conceptos de libertad total, asesinando más tarde a los que no estuvieran de acuerdo con ellos.

Doscientos de estos se sabe actúan en los centros universitarios de la capital y Concepción, entrenándose diariamente para "tomarse la calle", apenas puedan, o provocar atentados personales que desencadenen la revolución que incuban (atención a este último término).

Aprenden a usar armas y a prácticar todas las técnicas del golpe de estado.

Uno de sus inspiradores les ha dicho que un revólver en manos de un decidido puede desencadenar una revolución. Se entretienen y marchan, se concentran y conspiran soñando con el "atentado individual", que otros capitalizarían enseguida.

Los explotadores de la violencia adolescente innata bien saben que se puede repetir el caso de Kennedy, pues no es difícil dar con un fanático ciego, y les infiltran a sus huestes el misticismo de la muerte, basándose, sin recordarlo, en las palabras de un adversario suyo: aquel general troglodita que penetró dentro de las aulas de la Universidad de Salamanca al grito de: ¡Viva la Muerte!

Todo responde en esta época, naturalmente, a la pérdida de los valores espirituales a la desidia e incapacidad de los encargados de defenderlos y propalarlos, a la estupidez de permitir la difusión de lo absurdo como racional, al elogio de todos los antis, a los gritos destemplados en vez de las palabras razonables, a la tolerancia pasiva de la rebelión de los espíritus inferiores y resentidos, al fomento enfermizo y roussoniano de las teorías románticas y decadentes acerca de la naturaleza del hombre y de sus derechos.

Felizmente, existe otra juventud que, inspirada por los naturales ideales de siempre, emprende labor constructiva y cree más en el amor que en la muerte y en la violencia, y se lanza por los caminos de Chile en busca de un destino mejor.

# Un compromiso de las cifras

Si existe eso que llaman "la voz de las cifras", los datos que proporciona el Instituto de Economía de la Universidad de Chile sobre la población del Gran Santiago en 1964 resultan sumamente elocuentes. Según esos antecedentes esta población se eleva a más de dos millones 300 mil habitantes, lo cual justifica con creces la atmósfera de asfixia en que vivimos actualmente los santiaguinos. No es poca cosa tener un cuarto de la población de Nueva York en circunstancias de que Estados Unidos tiene sobre 180 millones contra nuestros modestos 8 ó 9 millones de habitantes. ¡Para ponerse a la par de Santiago la ciudad de los rascacielos tendría que albergar nada menos que 40 millones! Como quien dice, la población de las Islas Británicas.

Como la encuesta es principalmente habitacional, muestra otros aspectos no menos sugestivos. Ocurre que la fuerza de trabajo, empleada felizmente casi al máximo, es de 799.600 personas contra una población inactiva que se eleva a los 752.200 santiaguinos. Es decir, cifras casi iguales.

Es lógico que entre los inactivos, con o sin justicia, quedan incluidos los niños y los estudiantes; pero el hecho que cuenta es que el sector improductivo es prácticamente el mismo que el activo.

El fenómeno grave, característico por otra parte de los pueblos en estado de desarrollo, es la hipertrofia urbana, centrada justamente en la ciudad capital, que a juicio de muchos chilenos, al parecer, es la única que ofrece los suficientes incentivos económicos, sociales y sobre todo culturales que necesita una población con apetencias de superación. Esta sola comprobación justifica suficientemente el propósito del Ejecutivo de acelerar un proceso de descentralización que de vida propia a las diversas regiones del país y cree también, en otras áreas y ciudades del territorio nacional, los suficientes estímulos que hoy exigen las provincias.

Pero el cuadro de la encuesta que nos ocupa exhibe también algunas cifras más halagueñas. En la proporción entre población masculina y femenina se puede observar que la segunda supera a la primera, en el radio del Gran Santiago, aproximadamente en unas 200 mil personas. Esto es, si recurrimos a las aritméticas, veremos que a cada varón —por lo menos teóricamente— le corresponde exactamente, 1,15 mujer. En el hecho, la fracción aumenta porque es preciso descontar a los caballeros que viven noche y día bajo el ojo de la esposa. Si no fuera así, el problema sería grave, porque ¿qué puede hacer alguien con esa fracción de menos de un quinto de mujer, fuera de aquella otra completa que corresponde conforme al inapelable dictamen de las cifras?

Polibio

**LA NACION** Empresa Periodística LA NACION, fundada el 14 de enero de 1917 — AGUSTINAS 1269 TELEFONO: 82222 — CASILLA 81 — D.
PRESIDENTE DEL CONSEJO Y DIRECTOR: Jenaro Medina. Domicilio, Agustinas 1269.
REPRESENTANTE LEGAL: Eilert Herud Meier. Domicilio, Agustinas 1269.

# Esencia Minera de Chile

Chile es un país fundamentalmente minero.

Su producción de minerales metálicos y no metálicos es del orden de los 520 millones de dólares anuales. Sus exportaciones mineras alcanzan a no menos de 466 millones. Los retornos de las mismas, a alrededor de 350 millones.

Un 83% de los ingresos efectivos de divisas del país, que se originan en las exportaciones chilenas, proviene de la minería.

Puede sostenerse, en consecuencia, que desde el punto de vista de las disponibilidades de divisas del país —que son las que en definitiva permiten financiar las importaciones de bienes de capital para industrializar el país o mecanizar su agricultura—, la minería tiene una importancia de primera magnitud, que no cede ante ninguna otra actividad económica nacional.

De ahí que el Presidente Frei haya podido afirmar en forma categórica que "la minería es y debe ser el instrumento decisivo en nuestra batalla en los mercados mundiales; el factor esencial para nuestro crecimiento económico y la fuente más rápida donde el país puede encontrar los recursos que necesita para financiar la reforma agraria y el desarrollo industrial".

La meta de su política minera es clara.

Desea duplicar el volumen de los ingresos de divisas del país, a través de una expansión sin precedentes en las actividades mineras.

Dentro de las metas de su Gobierno figuran el aumento de la producción de cobre de la Gran Minería a más de 1.000.000 de toneladas; el incremento de la producción de la Mediana y Pequeña Minería, a no menos de 200.000 toneladas anuales, el aumento de la producción de mineral de hierro, en no menos de 100 millones de dólares más al año, y la creación, en torno a la industria salitrera, de una gran industria química, de proyecciones extraordinarias para la Zona Norte y el país entero.

La actual gira del Presidente al Norte Chico, donde ha podido participar en la inauguración del plenario del Congreso Minero que se realiza en Copiapó, no tiene otra proyección que la de afirmar, ante el país entero, su honda preocupación por la minería chilena; su confianza sin límites en sus posibilidades de expansión; y su convicción más profunda de que es en la minería donde Chile encontrará la salida adecuada para sus más serios problemas de balanza de pagos, de estabilidad monetaria y, sobre todo, de financiamiento del desarrollo económico.

El Norte y los mineros en especial así lo entienden.

El país también participa de esa confianza y esa seguridad pero, lamentablemente, la actitud obcecada de políticos intransigentes de uno y otro extremo de la balanza partidaria, está creando nuevos obstáculos para impulsar esos planes de expansión.

Es inconcebible, por ejemplo, que las mayorías del Congreso retrasen el despacho del proyecto de Ley Normativa sobre el Cobre, a sabiendas de que con ello postergan en no menos de un año las nuevas inversiones en el cobre. Con todo, esa es la realidad. Eso es lo que sucede en este instante en Chile.

Parece razonable y lógico pensar que esta actitud sea en definitiva revisada y superada y que los mayorías parlamentarias, haciendo dejación de planteamientos políticos y electorales —que son subalternos cuando está de por medio el interés de Chile—, terminen por prestar su apoyo a esta política de expansión minera, en la que el país ha depositado tantas y tantas esperanzas para el futuro.

# El Programa de la "Gran Sociedad" de Lyndon Johnson

por J. P. MANACOR

Debido a la abundancia de las proposiciones legislativas que está enviando al Congreso el Presidente Johnson, es fácil caer en la tentación de enfrascarse en los detalles y perder de vista las ideas generales y la gran pujanza de su programa de Gobierno.

Si bien es cierto que los mensajes que ha dirigido la Casa Blanca al Congreso encajan en el amplio cuadro que trazó en su mensaje sobre el Estado de la Unión, demuestran también algo que es mucho más profundo.

Estos mensajes demuestran que la idea johnsoniana de la "Gran Sociedad" no es utópica ni un simple lema; demuestran que Johnson ha hecho asumir al Gobierno un nuevo papel en una nueva época en la que los logros científicos se convierten en medios de enriquecer la vida humana, en lugar de mecanizarla y empobrecerla intelectualmente.

La idea básica es que la sociedad próspera que el pueblo norteamericano ha logrado forjar no tiene que ser meramente una sociedad rica, en la que, sin embargo, pueda existir cierto grado de pobreza y de desigualdad. Puede calcularse, de acuerdo con tal concepto, la producción de riqueza, ya que se domina casi el arte de controlar el progreso económico nacional. De este modo, se pueden aumentar las cantidades destinadas a reducir la pobreza, reconstruir las ciudades, mejorar la educación y realizar otras muchas actividades de mejoramiento social.

Hay otros aspectos significativos: desde 1961, los Gobiernos demócratas han tratado en vano de que el Congreso apruebe un programa de atención médica para los ancianos (mayores de 65 años), pagada del fondo nacional de seguro social.

Johnson se limitó a cambios de detalles tales como el establecimiento de un fondo especial de seguro social, que no está en conflicto con los pagos de compensación por desempleo, los de jubilación, etc. Con ese simple cambio, se puede decir que el Presidente ha dejado casi asegurada la aceptación del Congreso.

En 1961, un proyecto de ley de construcción de escuelas públicas, que excluía las escuelas privadas y parroquiales (a causa de la separación constitucional de la Iglesia y el Estado), se vió envuelto en una acalorada disputa. Johnson ingeniosamente evitó el problema. Desea concentrar la ayuda federal a los distritos escolares que tienen en sus escuelas estudiantes de familias de bajos ingresos, y permitir a los Estados (no al Gobierno Federal) destinar ciertas partidas para textos escolares, elementos auxiliares de enseñanza, etc., para las escuelas privadas, además de las públicas.

En un nuevo enfoque del problema, el Presidente propuso el establecimiento de "centros y servicios complementarios de la educación", lo que parece ser un curioso nombre para lo que en realidad son valiosos nuevos centros de aprendizaje. De ellos se podrían beneficiar los estudiantes de las escuelas públicas y también de las privadas, para realizar trabajos en laboratorios químicos y físicos, para seguir cursos especiales de otras ciencias, idiomas, literatura, etc.

El Presidente desea gastar otros 1.500 millones de dólares en la educación durante el año fiscal de 1965-66, lo que elevaría los gastos totales del año en ese campo a 4.103 millones de dólares. El resto de esa suma sería solicitada para programas existentes. Se añade a esto que el Presidente desea aumentar al doble el programa contra la pobreza, el de purificar el agua y el aire, embellecer las ciudades y los campos, luchar contra la delincuencia y fomentar las artes. Al sumarse todo eso, no se puede menos que preguntarse con fascinación qué otra cosa ofrecerá la típica combinación johnsoniana de doctrina constructiva aparejada con una inmensa capacidad legislativa.

Johnson fue elegido por una gran mayoría del electorado. Sus programas son aceptables tanto para las empresas como para los trabajadores.

Con todo esto, se abren nuevas perspectivas. Puede descartarse la idea de que una sociedad moderna debe estar dividida irreconciliablemente entre clases sociales antagónicas. Esta concepción comunista de la necesidad de la lucha de clases pertenece al pasado histórico.

Por el contrario, se lleva a cabo un intenso esfuerzo para convertir en realidad el sueño de un régimen que tenga el mayor consenso democrático posible, y para poner en vías de realización un ingenioso y avanzado programa.

# Cartas al Director

**SE QUEJA DE LA CORVI**

Señor Director:

El motivo que me impulsa a molestar su atención, señor Director, es que hasta el momento nada se ha dicho en lo que atañe a la inmutable y burocrática CORVI, que sigue con el sádico sistema de puntaje por el ahorro en circunstancias que jamás un obrero con un sueldo de Eº 30 semanales podrá ahorrar hasta completar las cantidades exigidas.

Por lo tanto, para la mayoría de los asalariados que ganamos un sueldo exiguo, la casa propia es una utopía. Yo mismo, señor Director, tengo mi solicitud en la CORVI hace varios años y seguirá ahí, pues yo gano Eº 30 semanales y pago actualmente Eº 50 mensualmente de arriendo. ¿Podre, señor Director, ahorrar en la CORVI con este salario?, y en mi caso miles de obreros están en la misma situación.

Con qué júbilo recibirían los obreros de bajos salarios una modificación en el sistema de opción a una casita para nuestra familia.

Espero que [illegible] director, dada su gran benevolencia, me publique esta mal redactada carta, pero su gran criterio comprenderá la justicia de ella.— Orlando Campaña Aguirre, carnet 463339 de Santiago, Barrancas.

# Un Actor Inolvidable

Lo que se llama "el pago de Chile" es el pago del mundo. Khrushchev, con todos sus defectos, incluso con su falta de urbanidad, que lo hizo sacarse los zapatos en la ONU, tiene méritos suficientes para que no se le mezquine el recuerdo.

Pero no. Los rusos, a los que liberó de Stalin muerto, que era casi tan temible como Stalin vivo, apenas aceptan admitir que durante varios años fue él, y nadie más que él, quien ofició con éxito variado —pero siempre con énfasis— de director general de orquesta de la inmensa Unión Soviética.

Ahora, un texto de historia, recientemente aparecido, casi trata de escamotear su figura del estudio escolar. Ni siquiera indica que fue Premier, esto es, sucesor de Stalin en el cargo. ¡Claro está que a lo mejor tampoco menciona al dictador...!

Cosas de la vida, se dirá. Sí, en efecto, pero lamentables. Los grandes pueblos deberían cuidarse de exigirle más generosidad a sus dirigentes, para que el pecado no recaiga sobre ellos. Lo contrario es, incluso, ser víctima de la ingenuidad. ¿Porque quién podría olvidar al temperamental Nikita?

Hasta sus "pifias" pontificando sobre arte resultan inolvidables. Y si uno tiene más de un amigo abstracto, no se atreve a condenarlo demasiado, por hacer de crítico pictórico.

También es imposible olvidar que el abrio la conquista del espacio con los sputniks. ¿Y no firmó él, asimismo, el tratado de proscripción de las pruebas nucleares? No, realmente, es imposible olvidarlo, aunque se le mantenga lejos de las candilejas, que eran para él como el aire que se respira. A un buen actor, sea cuál fuere su raza y su credo, no se le condena fácilmente el anonimato.

Y Nikita fue uno de los mejores comediantes del gran teatro del mundo.

P.

# Mercado Común de Electricidad

Próximamente, en Viña del Mar, se celebrará una conferencia de las seis naciones que integran el Cono Sur del continente —Argentina, Brasil, Bolivia, Chile, Uruguay y Paraguay— para impulsar un vasto programa de interconexión y complementación de sistemas eléctricos.

No es preciso subrayar las proyecciones que reviste un plan destinado a conjugar y coordinar la industria de la energía, en su forma más común y difundida como es la electricidad, entre estos países que figuran entre los más importantes de Sudamérica. (Chile es el 2º productor per cápita en Latinoamérica.) Se sabe que no existe producto industrial cuya obtención o manufactura no requiera de un determinado consumo de kilowatt-horas, esto es, de una obligada "cantidad" de energía. Este hecho, el de que la electricidad sea una "materia prima" invisible que incide en todo proceso productor, ilustra mejor que cualquier argumento su importancia fundamental en los programas de desenvolvimiento económico. De ahí que, para los efectos futuros de un amplio mercado común latinoamericano, convenga saber con exactitud lo que cuesta producir un kilowatt-hora (kWh) en cada área del Cono. De tal modo será posible, con beneficios colectivos, elaborar los productos que exigen mayor cuota de energía en aquellas zonas donde ésta es más abundante y, por ende, más barata. Se beneficiará así el consumidor interno de toda la región, y, paralelamente, los productos de los países del mercado común podrán competir más ventajosamente en el exterior.

Pero las ventajas que reportaría la materialización de este plan de interconexión y complementación son tan amplias que no se pueden reseñar, en una simple nota. En la práctica, desde un punto de vista técnico, éste podría representar un paso considerable en el avance de la industria eléctrica en las naciones comprometidas y, consiguientemente, la oportunidad de afrontar un programa sincrónico de desarrollo económico en los más variados campos de actividad.

La misma magnitud de estas perspectivas condiciona la complejidad del propósito, para superar cuyos obstáculos se precisa, ante todo, conocer cabalmente la realidad de cada país y sus proyectos y posibilidades. La reunión que se celebrará en Chile, y algunas próximas que se realizarán en Brasil y otras naciones del Cono, tendrán esta finalidad. Pero lo cierto es que todos los esfuerzos se justifican porque el plan, por sus alcances, puede convertirse en uno de los factores más positivos para el progreso continental.

Economista.

## DESDE OTRO MIRADOR

# Adiós a un Amigo

por FRANCISCO DE P. GRISOLIA

Allá por el año 39, llegamos a Chile los republicanos españoles exiliados. ¡Que gente nos recibió! Si la cantidad dio por sí sola magnitud de plebiscito fraternal a la acogida, no menos impresionados quedamos por la magnífica calidad moral de muchos chilenos, los primeros a quienes conocimos y tratamos. Se habían proclamado ya nuestros amigos en los días duros de la guerra y lo probaron adrenándonos algo todavía más valioso que la puerta de su casa: ese rincón del alma donde se guarda la frágil y preciosa llama del amor, de la cordialidad efusiva.

No quiero citar nombres. Sería excesivamente larga la enumeración e injusticia atroz el intentarla. Cuantos algo alto significaban en Chile, salvo excepciones rarísimas —y aun esas, habría que reflexionar sobre sus motivos— fueron para nosotros hermanos de sentimientos y de inquietudes. Nos comprendieron bien por lo mismo que el espejo dice como somos. A poco, no hubieramos podido decir a punto fijo entre ellos y nosotros quienes reflejábamos a quien.

Esto explica que los republicanos españoles hayamos echado en Chile raíces profundas, muy profundas. Los diez mil descendientes nuestros que hoy laboran en todos los grados de la docencia chilena y los que lo hacen en toda suerte de actividades fecundas, constituyen por su mera existencia un hecho tan macizo como los fenómenos telúricos. Nada ni nadie podrá ya alterarlo. Por el contrario, los años irán amplificando nuestra semilla con la majestuosa progresión de la genealogía que se abre sin límite y nuestros dolores y nuestra pena de la patria perdida no habrán sido en vano. Servirán para afirmar a la postre el perfil hispánico fundamental de la personalidad chilena, salvándola, tal vez, del adulteramiento que baja del norte.

No es la primera vez que recordamos estas cosas. Tampoco será la última, probablemente. Pero será difícil hacerlo en ocasión más triste que al regreso del funeral de Ricardo Latcham. Entre aquellos amigos-hermanos del 39, era uno que los tipificaba y resumía, con sus inquietudes y su cordialidad, con su palabra encendida o apagada según la ocasión, pero siempre afectuosa, con su lealtad invariable por encima de los vaivenes y del asedio de esos burdos halagos que el adversario reparte con la mala intención del cazador que pone señuelos.

Otros han hablado extensamente de Latcham en sus múltiples facetas de escritor inquieto que, por lo mismo, hizo otras muchas cosas además de escribir maravillosamente. No son estas líneas exégesis, evocación siquiera, de su obra, sino humildes palabras doloridas. A medida que nos vamos internando en la selva humana, conforme los hombres nos van haciendo conocer al hombre, y advertir la sabiduría de quienes pensaron que hubo varios Adanes y varias Evas, es más penoso anotar cada baja en la reducida hueste de la gente buena. Los exiliados, al decir adiós a Latcham, tenemos que hacerlo igual que cuando caía un compañero; con los dientes apretados y la vista fija. Sin poder pensar nada más —y nada menos— que lo dicho por don Carlos Vicuña al borde de su tumba: "Fue uno de los nuestros".

# El Desprestigio Público

Es muy cierto que no caben dos opiniones acerca de la importancia que tiene el buen nombre de las personas. Inclusive es de una permanente vigencia la tan conocida sentencia de que "Se ha perdido todo... menos el honor".

Es entonces explicable que el prestigio personal sea cuidado con gran celo y que, cada vez que alguien estima haber sido objeto de menoscabo en este sentido, reaccione de modo inmediato y muchas veces airado. Ahora, desde otro punto de vista, nos encontramos que en "esta larga y angosta faja", mal que mal, todos se conocen bastante bien. Ni las grandes virtudes o méritos, ni los vicios o las llamadas elegantemente "irregularidades", pasan de veras inadvertidos.

Así, pues, a nadie debe extrañar que connotados representantes de la Cámara de Diputados se acercaron al Presidente de la República para manifestarle su desagrado y protesta por el tratamiento de que han sido objeto de parte de algunos órganos de la prensa hablada y escrita, con motivo de los acontecimientos derivados de la forma en que la mayoría del Congreso acogió los proyectos que el Gobierno sometió a la consideración del Parlamento, en el propósito de dar cumplimiento a lo que se prometiera al electorado.

Hasta aquí todo aparece claro y simple. Sin embargo, no lo es tanto si se atiende a otro ángulo de la cuestión. Podría preguntarse, por ejemplo, ¿hay diferentes clases de prestigio? o, ¿solamente es valedero el prestigio de determinados sectores de la ciudadanía? Porque la realidad es que el otro bando en pugna en este caso esto es, el Gobierno, tanto en la prensa como en la radio no ha recibido precisamente ramos de rosas o violetas. No hay un solo proyecto que merezca la aprobación de la oposición y respecto de más de uno de ellos se han formulado acusaciones muy serias y graves.

Tenemos el caso del cobre, por ejemplo, para citar el que puede ser considerado como el problema más trascendente, por su incidencia en la vida económica del país. Si nos atenemos a quienes critican públicamente la iniciativa del Ejecutivo, tendríamos que aceptar una de dos cosas: o que los personeros que han actuado en esto son tan ignorantes que cualquier empresa extranjera puede reírse de ellos a mandíbula batiente, o que carecen de toda integridad moral, ya que a sabiendas acogen un negociado en contra de los intereses nacionales. De otra manera, ¿cómo se explicaría que una mina de cobre que valdría diez millones de dólares según ciertos cálculos, o a lo más treinta o cuarenta según otros, sea valorizada por los representantes del Gobierno en cientos de millones?

Y aunque la pasión política sea muy grande, tremendos los resentimientos, muy agudo el rencor, creemos que ningún hombre medianamente informado puede, con un mínimo de honestidad, formular cargos en uno u otro sentido a quienes, como Radomiro Tomic, Eduardo Simián, Raúl Sáez, y otros como ellos han sido factores decisivos en los convenios propuestos.

Así, pues, vemos que el prestigio de muchos altos personeros del actual Gobierno, cuya capacidad técnica y jerarquía moral habían sido respetadas hasta ahora en los más dispares círculos, aun en el fragor de las más duras batallas polémicas, interesa poco, o nada, a sus adversarios políticos. Con el agravante, por cierto, que esta campaña de desprestigio ha sido bastante anterior a la que ahora preocupa al Parlamento.

Simón Stancic

# Mundograma

(CON NOTICIAS, RUMORES Y COMENTARIOS DE TODAS LAS CAPITALES DEL MUNDO)

**LA MUERTE DE KOZLOV**

Será enterrado bajo murallas del Kremlin, que equivale a decir que ha muerto dentro y no fuera de la línea sacramental de Moscú.

Frol Kozlov, el difunto, fue el hombre Nº 2 de la jerarquía soviética durante el régimen de diez años de Nikita Khrushchev. Antes de la deposición de este, inmediato, lo depuso a su mismo de toda actividad política una serie de ataques cardíacos; y por fin, como una hemorragia cerebral es la que lo ha llevado a la muerte a los 58 años de edad.

Lo que le da cierto carácter histórico a la personalidad de Kozlov no es lo que fue, lo que pudo ser. Grave, solemne, investido de una profunda seriedad, personificaba la línea "dura" de Moscú, contraposición con la más eclíctica y un tanto anecdótica de Nikita Khrushchev.

Si la salud lo hubiera acompañado en la misma proporción en que lo acompañaba la fiereza de carácter, no hay duda que habría sido él y no aquien hubiera depuesto Nikita, con el que se llevaba bien. Y, en tal caso, otra, muy distinta, sería la disposición actual de las piezas dentro del tablero ajedrecístico de la política mundial.

**Y SIEMPRE EL CONGO**

En el Congo ocurren cosas y cosas que no pueden ocurrir en ninguna otra parte. De allí que se mantenga firme en la cresta de la atención mundial.

Ahora, en Katanga, obreros y empleados públicos se han declarado en huelga debido a que no les paga desde hace 15 meses. La policía, encargada de reducirlos, también ha plegado a la huelga por la misma razón. Mientras estaban, dicen, bajo el régimen rebelde de Moise Tshombe, no se les recibido pago alguno por sus funciones.

**LA URSS VERSUS EL [illegible]**

El no pago de su cuota a la NU por parte de Rusia es motivo potencial de grave conflicto entre esa potencia y los Estados Unidos, en el seno del organismo internacional. Para evitar una confrontación verbal que podría tener odiosos caracteres, los componedores no faltan, están [illegible] cinando poner término a las reuniones de la Asamblea General por un plazo que permita [illegible] nuevas negociaciones.

# Un Cardenal "Soviético"

En la nómina de nuevos prelados que serán elevados a la dignidad cardenalicia en el Consistorio convocado para el 22 de febrero próximo por el Papa Paulo VI, figura Monseñor Josip Slipyi, Metropolitano de Lvov, un prelado, a quien se atribuye, por las informaciones cablegráficas, la nacionalidad polaca, es, en [illegible] y aunque ello parezca extraño, ciudadano soviético. Será así, Monseñor Slipyi el primer Cardenal "soviético" en toda la historia de la Iglesia.

En efecto, la sede metropolitana de Monseñor Slipyi es la ciudad de Lvov, que fue polaca hasta [illegible], pero que desde diciembre pertenece a la República Socialista de Ucrania, una de las "Repúblicas federativas" que componen la Unión Soviética.

Pero, además, la [illegible] nación de Monseñor Slipyi como Cardenal [illegible] Sacro Colegio a un prelado de la Iglesia Rutena [illegible] una de las más importantes de las varias "Iglesias Uniatas", es decir, grupos de la Iglesia Cristiana que poseen jerarquía, organización y ritos diferentes a su unidad de fe católica y de obediencia a Roma.

La Iglesia Rutena [illegible] data de 1595, año en que los Obispos ucranianos occidentales rechazaron la unión con el Patriarcado de Moscú y reconocieron la autoridad del Papa [illegible].

Cuenta la Iglesia Rutena con un solo Arzobispado Metropolitano de Lvov, [illegible] de ocupada hoy por el señor Josip Slipyi—[illegible] Obispos (de los cuales [illegible] co en Ucrania soviética y tres en los Estados Unidos). El número de fieles de la Iglesia Rutena [illegible] da, según las estadísticas anteriores a la Segunda Guerra Mundial, se [illegible] cerca de seis millones.

La Iglesia Rutena [illegible] que es católica por su [illegible] ma y la obediencia a la Santa Sede, conserva los ritos [illegible] organización de la Iglesia Ortodoxa Rusa y [illegible] como lenguas litúrgicas el antiguo eslavo o el [illegible] niano moderno.

# Para defender fortuna de los ricos se reconstituyó el F. Democrático

**Quemantes acusaciones formuló a LA NACION el diputado demócratacristiano del 1er. Distrito, Mario Hamuy.– El proyecto, de la Derecha y de radicales, otorga sólo E° 150 millones en 5 años.– El del Presidente Frei, permitía un mayor financiamiento de 1.500 escudos en cinco años**

"Al reconstituir el Frente Democrático, liberales, conservadores y radicales, para rechazar en la Cámara de Diputados el impuesto al patrimonio, dieron la cara demostrando al país una actitud desplada, porque este impuesto toca los hasta ahora intocados bienes de los ricos, que habrían favorecido a millones de personas pobres de Chile".

Así lo declaró a LA NACION, el diputado demócratacristiano del primer distrito de Santiago, Mario Hamuy Bern, quien fue encomendado por sus colegas de partido y por la directiva de esa colectividad, de hacer los planteamientos defensivos de los proyectos del Gobierno, en el Parlamento.

"Esta actitud, señaló el diputado Mario Hamuy, a LA NACION, impide llevar adelante las ansias de progreso y de justicia y la iniciativa ha sido reemplazada por un "desinflado" proyecto de acción social, absolutamente limitado y absurdo y, lo que es más grave, el de carecer de efectivo respaldo económico.

### REDISTRIBUCION DE LA RENTA NACIONAL

"No puedo menos que señalar ante la opinión pública del país, expresó el diputado Mario Hamuy, los conceptos que el Presidente de la República emitiera, cuando era candidato, en torno al proceso económico. Estos conceptos son expresión clara de una política efectiva y eficiente, capaz y justa, para la defensa de los trabajadores, a lo que se oponen los partidos liberal, conservador y radical, que se han agrupado, sin reconocerlo públicamente, una vez más, en el Frente Democrático. El Presidente Frei, expresó el diputado Hamuy, dijo:

"Será labor primordial de mi Gobierno, crear las condiciones, mediante leyes y planificación de la economía, para hacer realidad la redistribución de la renta nacional, de forma que se pueda elevar el nivel de vida de los trabajadores chilenos y no seguir manteniendo la actual situación que menoscaba la dignidad de los hombres y que determina una diferencia injustificada entre pobres y ricos."

### QUE NO TRIUNFE EL COMUNISTA

El diputado Mario Hamuy expresó a LA NACION, que "era preciso recordar que el criterio de los partidos que ahora rechazaron el impuesto patrimonial que beneficiaría a la mayoría de quienes carecen de bienes de fortuna en Chile, era que antes que triunfara el "comunista" estaban dispuestos a sacrificar el 50% de sus fortunas.

Pero, agregó el diputado Hamuy, es necesario reconocer que "ha pasado el tiempo, y que esos conceptos, cuando las piernas les temblaban por el terror y el miedo les corroía las entrañas, han sido olvidadas, y la soberbia que representa su riqueza, nublándoles la conciencia, les ha hecho negar un pequeño aporte de tanta riqueza, para los que menos tienen".

### ACCION SOCIAL: VOLADOR DE LUCES

"El proyecto de acción social, patrocinado por los partidos integrantes del Frente Democrático, no es otra cosa que un volador de luces, tal cual lo demostró el Ministro de Hacienda, don Sergio Molina", expresó el diputado Mario Hamuy.

"Tan menguada es esta idea de acción social, que las cifras así lo demuestran —agregó Mario Hamuy—. Mientras el proyecto del Gobierno permitía un financiamiento de 300 millones de escudos anuales, lo que significa un total de 1.500 millones de escudos en cinco años, la "idea" de los partidos opositores sólo aporta en cinco años 150 millones de escudos.

"Como podrá observarse —agregó—, la actitud de la derecha y de los radicales, sólo tiende a perjudicar a los trabajadores del país e impedir que se realice una efectiva obra de beneficio popular.

Finalmente, el diputado Mario Hamuy señaló que en marzo, las elecciones parlamentarias, serán decisivas para permitir al Gobierno del Presidente Eduardo Frei, realizar verdaderamente la labor que se ha propuesto, motivo por el cual no tenía duda de que se otorgaría la mayoría parlamentaria necesaria para este objetivo.

# EX BECADOS DEL AMERICAN FIELD SERVICE SE REUNIRAN EN EL SUR

**En total participarán 45 personas de todos los puntos del país**

Los ex becados de la American Field Service tendrán un campamento de estudio durante la semana que se inicia y que termina el domingo 7 de febrero.

Este campamento se efectuará a orillas del Lago Lanalhue y participarán en él 45 becados venidos de Iquique, Antofagasta, Valparaíso y a los que se agregarán las representaciones de Santiago, Talca, Chillán, Concepción, Talcahuano, Angol y Temuco. Participará también un ex becado panameño que se encuentra de paso en nuestro país.

El grupo de los becados de Santiago al norte, partió en el nocturno del sábado y en el trayecto se agregarán los de otras ciudades, para llegar a Angol, donde serán esperados por los de la región austral.

Ayer domingo fueron objeto de diversas manifestaciones en Angol y hoy partirán en autocarril a Contulmo para seguir de ahí a la "Punta del Sapo", a orillas del Lago ya mencionado.

En el campamento habrá reuniones diarias para discutir el papel que deben desarrollar los ex becados en Chile para colaborar a la acción de la A. F. S.

Las autoridades de Angol y distinguidos vecinos de esta ciudad han colaborado al éxito de este campamento contribuyendo con diversos elementos para su mejor desarrollo.

### LLEGAN BECADOS NORTEAMERICANOS

El martes 9 de febrero llegará a Chile un grupo de dieciséis becarios norteamericanos que vienen por un año para asistir a diversos colegios al 6º año de humanidades y vivir en casa de distinguidas familias. Estos becados residirán algunos en Santiago y otros en La Serena, Valparaíso, Chillán, Concepción y Temuco.

PRAT,
ni prepotencia
gobiernista ni
rencor opositor

PRAT
UN SENADOR PARA CHILE
7

¿Es Ud. uno
de los hombres
que sirven al país
desde la posición
esforzada del
pequeño empresario,
o sea,
la persona que puso
su capital
al servicio de
un negocio que atiende
personalmente?

Entonces

Entonces Ud.
pertenece
a la legión de
hombres
de esfuerzo que
laboran por el
progreso de Chile
y apoyan a

JAVIER
ECHEVERRIA
ALESSANDRI

SENADOR POR SANTIAGO–Nº3

# CORVI inauguró la primera etapa de Población Braden Copper de Rancagua

**Grupo inicial de 104 viviendas, de un total de 1.000 en construcción, fueron entregadas al personal de la Empresa.– El Vicepresidente Ejecutivo de la Corporación de la Vivienda inauguró nuevos sectores en presencia de Ministros de Estado, autoridades, representantes de la Braden Copper Company, dirigentes sindicales y otras personalidades**

En solemne ceremonia realizada en la ciudad de Rancagua, la Corporación de la Vivienda hizo entrega de dos grupos habitacionales, con un total de 104 viviendas, destinadas al personal de la empresa Braden Copper Company.

Las habitaciones fueron construidas mediante un convenio suscrito entre la CORVI y la Braden, en un estimulante afán de coadyuvar en la solución del problema habitacional que afecta al país, especialmente en los sectores asalariados.

La ceremonia realizada en la tarde, contó con la asistencia del Ministro de Obras Públicas, don Modesto Collados Núñez; Subsecretario de la misma Cartera, don Carlos Valenzuela; Vicepresidente de la Corporación de la Vivienda, ingeniero don Horacio Lira; altos ejecutivos y consejeros de la institución, parlamentarios, el Vicepresidente y ejecutivos de la Braden Copper Company; Intendente de O'Higgins, don Ricardo Tudela Barraza; Alcalde de Rancagua, don Patricio Mekis; regidores, autoridades administrativas, militares, eclesiásticas, directores de sindicatos, de carabineros y destacadas personalidades de la provincia y de la ciudad de Rancagua.

**CARACTERISTICAS.**— Los sectores inaugurados de esta población corresponden a los números 3 y 4 destinados a los empleados de la Braden Copper Company.

El primero de ellos, el número 3, está ubicado en calles Ibieta y De Gayter, en un terreno de 7,5 hectáreas con una superficie edificada de 1.200 metros cuadrados. El grupo está formado de 24 viviendas, con cien metros construidos. Constan de living-comedor, 4 dormitorios, baño y medio, cocina, bodega, lavadero, pérgola, entrada de auto, antejardín y patio interior. El sitio por casa es término medio de 240 metros cuadrados.

El sector N.o 4 está formado por dos tipos de viviendas. Treinta y dos con 70 metros cuadrados construidos en un piso. Constan de living-comedor, tres dormitorios, baño, cocina y lavadero, antejardín, patio interior y entrada de auto con sitio total por casa de 215 metros cuadrados, y 48 viviendas con 70 metros cuadrados construidos en dos pisos. Constan de: living-comedor, tres dormitorios, baño, cocina y lavadero, balcón, pérgola, entrada de auto, patio interior y antejardín con sitio aproximadamente promedio de 162 metros cuadrados.

El imponente conjunto habitacional que se está construyendo gracias al convenio suscrito entre la Corporación de la Vivienda y la Braden Copper Company se completa con un quinto sector de otras 900 viviendas destinadas a los obreros de la referida empresa cuprera, cuyas obras están próximas a ser terminadas.

Todo el conjunto será completado con plazas, jardines, escuelas, iglesia, áreas verdes, etc., todo lo cual dará una atracción especial al sector en referencia que permitirá una mejor convivencia entre el personal de esa importante empresa.

La proyección de la población estuvo a cargo de un grupo de seis arquitectos dirigidos por el arquitecto de la CORVI, don Jorge Martínez Camps, y la realización de la obra a cargo de la firma constructora V. Fernández Coma e hijos.

**LA INAUGURACION.**— Al hacer entrega de los dos sectores, el Vicepresidente Ejecutivo de la Corporación de la Vivienda, don Horacio Lira Duarte, pronunció un discurso, en el que destacó la importancia del convenio suscrito con la Braden Copper para la construcción de estas viviendas. En partes de su alocución expresó:

"Nada puede ser más grato para el Vicepresidente Ejecutivo de la Corporación de la Vivienda que dar comienzo a un acto como el que hoy nos reúne y poder expresar ante el selecto grupo de autoridades que lo preside, así como de los beneficiarios y ciudadanos de Rancagua que nos acompañan, su satisfacción de ver materializado, en la construcción de estas nuevas viviendas, el producto de un buen entendimiento entre el Gobierno de un país y una empresa extractiva que mira tanto hacia su colaboración con el Estado mismo, como hacia los empleados y obreros que en ella laboran.

Me complazco, igualmente en manifestar que el convenio de cooperación económica y técnica suscrito entre la Corporación de la Vivienda y la Braden Copper Co., de Rancagua, no sólo cumple los objetivos fundamentales de promoción en materia de vivienda, sino que también los pone en práctica en una proporción que favorece en un 80% al sector obrero y en un 20% a los empleados de la empresa, lo que significa que los términos de este convenio se ajustan, precisamente, a los principios del actual Gobierno en el sentido de prestar ayuda preferente a los grupos laborales de menor capacidad económica.

Las obras que hoy se entregan, ubicadas en sectores urbanos de Rancagua, forman parte del total de 884 viviendas y 16 locales comerciales, que abarca el convenio en cuestión y se componen de tres grupos de viviendas familiares.

Al declarar oficialmente inaugurado estos nuevos núcleos habitacionales en Rancagua, el Vicepresidente de la Corporación de la Vivienda agradece muy cordialmente a los altos personeros del Gobierno, autoridades provinciales, institucionales y a todos los presentes su honrosa y grata concurrencia.

Formulo al personal favorecido con estas viviendas los votos más sentidos de bienestar y felicidad familiar, verdadera y cabal justificación de todos los esfuerzos gastados en la ejecución de estas obras dedicadas a tan nobles fines sociales y humanos con lo que damos término a una jornada más al servicio de comunes ideales de solidaridad y engrandecimiento patrio."

El señor Robert Haldeman, Vicepresidente de Braden Copper Co., en parte de su discurso expresó lo siguiente:

"Debo agradecerle al señor Vicepresidente de la Corporación de la Vivienda, don Horacio Lira, los elogiosos conceptos que ha tenido para destacar el aporte hecho por la empresa que represento, para formalizar los convenios privados que en estos momentos nos permiten darle acceso a su casa propia a 104 jefes de hogares.

Asimismo me complazco en hacer públicos mis agradecimientos al Supremo Gobierno y a los jefes, ingenieros, abogados, contratistas y trabajadores, que han hecho posible la celebración de este acontecimiento. Sin su celo sin su espíritu de trabajo, sin su dedicación, nada habríamos avanzado en esta primera etapa de un plan más ambicioso y vasto.

Mi gratitud también está comprometida con el Alcalde de la comuna y la Ilustre Municipalidad, la que ha colaborado eficazmente al logro de este objetivo de que se muy orgullosa la iniciativa privada.

Deseo también, felicitar a los propietarios de estas casas por haber tenido la oportunidad de disfrutar de los beneficios que proporciona la libre empresa."

Enseguida hicieron uso de la palabra el Alcalde de Rancagua, señor Patricio Mekis y el presidente de la Unión de Sindicatos Braden Copper, señor Luis Ibarra.

**BENDICION.** — Finalmente Monseñor Raúl Silva, Obispo Auxiliar, de Rancagua, bendijo los dos sectores inaugurados, pronunciando previamente breves palabras en las que significó la importancia de las virtudes familiares y la trascendencia que representa para la vida de la gente de trabajo la posesión de un hogar propio para los suyos.

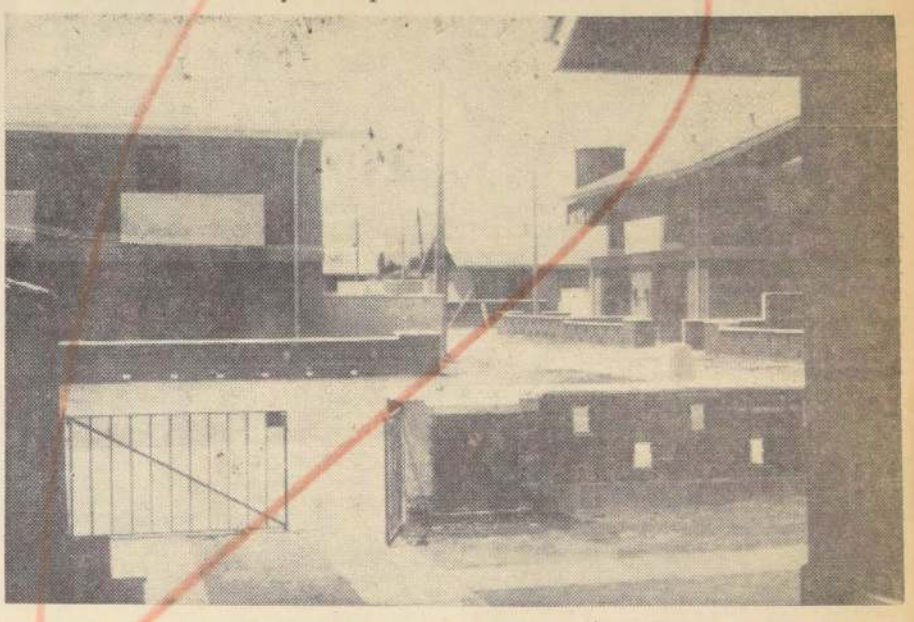

**Perspectivas desde una de las nuevas viviendas de la Población CORVI-Braden, inauguradas en la ciudad de Rancagua.**

**Ing. Sr. Horacio Lira, Vicepresidente de la CORVI, en su discurso de inauguración de las obras.**

COMANDO PRIMERA COMUNA.—

## REELECCION SENADOR DON ANGEL FAIVOVICH

**CITACION: Hoy lunes 1º de febrero, a las 20 horas, se reunirá este Comando, en Catedral 1111 (2º piso).— Se dará a conocer el pensamiento del asesor superior de la campaña y comunicarán instrucciones impartidas por el generalísimo, Desiderio Arenas.— Se cita a todos los adherentes y simpatizantes y, en especial, a los siguientes miembros del comando:**

D. Enrique Pérez Prado, D. Rosalba Muñoz de Larenas, D. Luis Apellaniz González, D. Guillermo Bravo, D. Fernando Tapia, D. Benjamín Cortés, D. Guillermina Calderón, D. Josefina Soto, D. Agueda Suazo, D. Edita Morales, D. Sara Vergara, D. Luis Carvajal, D. Hernán Guerra Pareja, D. Iris Silva Vergara, D. Enrique Camus, D. Joaquín Bigas, D. Jorge Manríquez, D. Oscar Rodoni, D. Miraya Baglaro, D. Guillermo Toledo Rodríguez, D. Enrique Molina G., D. Máximo Gancio B., D. Antonio González, D. Graciela Castillo de Pérez, D. Juan Stagno, D. Mario Orellana, D. Hernán Muñoz Segura, D. Clara Madrid, D. Yolando Correa, D. Blanza Arellano, D. Alicia García de Bañones, D. Carlina Rivera, D. Enrique Molina Bustos, D. Estrellita Bigas, D. Tomás Cucullo Zúñiga, D. Gastón Auguier Q., D. Jorge Díaz, D. Héctor Pica Delgado, D. Enrique González Castillo, D. Nancy Gutiérrez Gilabert, D. Eliana Inalaf Smith, D. Andrés Undurraga, D. Julio Villagrán Villagrán, D. Luis Becerra Lizana, D. Gastón Iribarren, D. Marina Muñoz Garrido, D. Elisa Montero de Señoret, D. Manuel Ramírez Sepúlveda, D. Bernardo Becerra González, D. Raúl Leiva Velásquez, D. Mauricio Merino Leyton, D. Inés Espinoza Valenzuela, D. Guillermina Etchegaray, D. Hilda Pinilla Fernández, D. Luis Pinto Espinoza, D. Laura Riveros García, D. Adolfo Ulloa Domínguez, D. Francisco Galdamez Ramírez, D. Angel Beretesky, D. Eudosia Díaz Díaz, D. Trinidad Valdés Bravo, D. Marcial Larenas Ostornol, D. Alvaro Canobra, D. José Leiva Rojas, D. Osvaldo Sagües Olivares, D. Guillermo Jofré Vicuña, D. Rodolfo Echeñique M., D. Raúl Sáez Valladares, D. Enrique Naranjo Naranjo, D. Laura Casanova Montesinos, D. Osvaldo Erazo, D. Alicia García Martínez, D. Carlos Cumming Vargas, D. Iris Vásquez Sagredo, D. Fernando Cruz Vásquez.

Se encarece a las personas antes citadas y a las que con ellas se puedan comunicar, la concurrencia a esta importante reunión de trabajo.

El Presidente

# Comando de Intelectuales para Volodia

El miércoles 27 quedó constituido el Comité de Intelectuales y Artistas que apoyan la candidatura a senador por Santiago de Volodia Teitelboim. Entre la gran cantidad de asistentes se eligió a la siguiente directiva de este Comité: presidente, Antonio Quintana; vicepresidentes Luis Merino Reyes, Gustavo Becerra, Enrique Mosella, María Cánepa, Juvencio Valle y Hernán Cañas; secretario general, Hans Stein; tesorera, Escilda Greve; subtesoreras, Lola de Oyarzún, Sylvia del Valle y Raquel de Cañas. Comisiones: Organización, Julio Alegría, Fernando Opazo y Roberto Parada; Prensa, Julio Moncada, Rolando Cárdenas, Aníbal Reyna y Raúl Norales Alvarez; Propaganda, Héctor del Campo, Luz Donoso, Pedro Millar, Hernán Meschi y Elena Wilson.

De inmediato este Comité se abocó a los trabajos de la campaña para asegurar el triunfo de Volodia Teitelboim, escritor y parlamentario al servicio de la causa popular. Se reúnen hoy lunes, en una gran asamblea, a la que se invita a todos los intelectuales y artistas que quieran adherir, en la sede del Comando, Nueva York 81, tercer piso, casi esquina de Ahumada.

### VISITA A SAN MIGUEL

Durante todo el día de ayer Volodia Teitelboim, acompañado de los miembros de su Comando Electoral, visitó las poblaciones de la extensa comuna de San Miguel, conversando con los pobladores y dueñas de casa e imponiéndose en el terreno mismo de los agudos problemas que enfrentan. Fue recibido con extraordinario entusiasmo.

ESCUCHE HOY
A
JAVIER
ECHEVERRIA
ALESSANDRI

SENADOR POR SANTIAGO Nº 3

en temas de palpitante
interés público

HOY:
"NUEVO ATENTADO CONTRA
EL DERECHO DE PROPIEDAD"

MAÑANA:
"EL FANATISMO EN POLITICA"

| Radio | | Horas |
|---|---|---|
| CB 114 | Radio Corporación | 13.53 |
| CB 76 | Radio La Voz de Chile | 14.05 |
| CB 57 | Radio Agricultura | 19.55 |
| CB 93 | Radio Nuevo Mundo | 21.20 |
| CB 82 | Radio del Pacífico | 22.25 |
| CB 54 | Radio I. Serrano, de Melipilla | 12.40 |
| CB 147 | Radio S. Aldea, de San Antonio | 20.35 |

# Emotivo homenaje rindieron los mineros a Hernán Videla Lira

**"A Hernán Videla Lira, que durante 28 años desempeñó con singular brillo la presidencia de la Sociedad Nacional de Minería, los mineros le rinden este homenaje de cariño y gratitud, por haber dedicado lo mejor de su vida a la eficaz defensa de la industria.— Copiapó, 30 de enero de 1965."**

Así reza la inscripción de la placa de oro entregada por el Presidente de la República, en nombre de los mineros chilenos, a Hernán Videla Lira, con motivo del alejamiento de éste del cargo que desempeñaba desde 1937.

El emotivo acto tuvo lugar durante la comida efectuada antenoche en el Hotel Turismo de Copiapó y que realizó el desarrollo del Congreso de la Minería nacional, clausurado ayer.

Con anterioridad, Videla Lira había expuesto en el acto público celebrado en el Teatro Atacama, la línea matriz de su gestión al frente de la Sociedad Nacional de Minería y los resultados que se esperaban del Congreso. Sobre el particular, señaló que las resoluciones estarían orientadas básicamente a acrecentar las exportaciones mineras; a aumentar la producción, especialmente del cobre y del hierro, y a lograr una nueva organización de la Empresa Nacional de Minería que permita a este organismo disponer del financiamiento adecuado para la oportuna compra y pago de minerales. Pero —agregó— "el más importante acuerdo habrá de ser el de poner nuestro acento en la inauguración de una verdadera legislación en favor de las exportaciones".

Más adelante, Videla Lira representó la satisfacción de la Sociedad Nacional de Minería por la presencia en el torneo del Primer Mandatario, "cuya figura es por demás conocida y apreciada por los mineros, ya desde su cargo de senador o de consejero de la institución gremial, en cuyas funciones mostró un permanente interés por el progreso y desarrollo de la industria extractiva criolla".

En los pasajes finales de su discurso, Videla Lira hizo referencia a la circunstancia de que llegaba al término de su mandato parlamentario por las provincias de Atacama y Coquimbo: "Durante veinticuatro años —expresó— he tenido el honor y el orgullo de representarlas en el Senado de la República. Y volviendo mi recuerdo al tiempo transcurrido, debo manifestar que las leyes que presenté e impulsé son de especial consideración. Entre otras, la participación en el impuesto del cobre, la dictación del Decreto 953 que permitió la construcción de la Fundición de Paipote, el establecimiento del impuesto único a la minería y la defensa efectuada últimamente para evitar su derogación. Además deben mencionarse las distintas leyes que han otorgado fondos a la Empresa Nacional de Minería, destacando entre ellas, la Ley Nº 13.305 que dispuso que los recursos provenientes de esta ley, debían ser entregados en dólares y no en moneda corriente, lo que permitió la instalación de la Fundición de Ventanas y permitirá la instalación de la Refinería Electrolítica.

"En todo ello —subrayó Videla Lira— sólo he sido el intérprete de vuestras justas aspiraciones. No sé si en el desempeño de mis funciones lo hice bien o lo hice mal. Pero sí sé, que puse en el cumplimiento de ellas, mis más vigorosos esfuerzos y mis más sinceros afanes".

### PLACA RECORDATORIA

El reconocimiento público de los mineros chilenos hacia quien, durante 28 años ha regido los destinos de la institución gremial, se materializó durante la comida en el Hotel Turismo en honor del Jefe del Estado.

Jorge Pizarro, director de la Asociación Minera de Copiapó, organizadora del congreso, rindió un sentido homenaje al hombre que abandona sus funciones directivas en la industria extractiva nacional para asumir el cargo de Embajador ante la República Argentina. En representación de todas las Asociaciones del país, Jorge Pizarro solicitó del Presidente Eduardo Frei que hiciera entrega a Hernán Videla de una placa de oro, recordatoria "del cariño y gratitud" de los mineros chilenos hacia quien ha "dedicado lo mejor de su vida a la eficaz defensa de la industria".

El Jefe del Estado cumplió con lo solicitado, y en medio de una sostenida ovación de parte de los 300 asistentes a la manifestación, puso en manos de Videla Lira la placa de oro, estrechándolo luego en un afectuoso abrazo.

Visiblemente emocionado, Videla Lira agradeció el homenaje e hizo un cálido recuerdo de quienes habían colaborado en tareas directivas, hoy desaparecidos, mencionando entre otros, a Felipe Matta, Osvaldo Martínez, Ignacio Díaz Ossa y Luis Moreno Fontaná.

Luego, y remitiéndose concretamente a su alejamiento del cargo, Videla Lira expresó que tal determinación le significaba un gran sacrificio íntimo, porque durante 28 años había contado con la adhesión y respaldo de todos los mineros, convirtiéndose en un leal portavoz de aquéllos. Expresó asimismo que, habiendo sido honrado por S. E. con la designación como Embajador ante la hermana República de Argentina, abandonaba la presidencia de la Sociedad Nacional de Minería con el recuerdo más grato de su vida. Y concluyó su improvisación, exhortando a los mineros a mantenerse unidos en defensa de sus intereses y a que continuaran contando con su invariable colaboración.

Procedente de Lima, por El Interamericano de Panagra, arribó al aeropuerto de Los Cerrillos el presidente de la Dirección de Turismo del Perú, Julio Villegas, quien concurrió como representante de ese país a las Conferencias de Turismo Regional del Cono Sur. EN EL GRABADO, a su llegada al aeropuerto fue recibido por el señor Prieto, funcionario de la Dirección de Turismo de Chile.

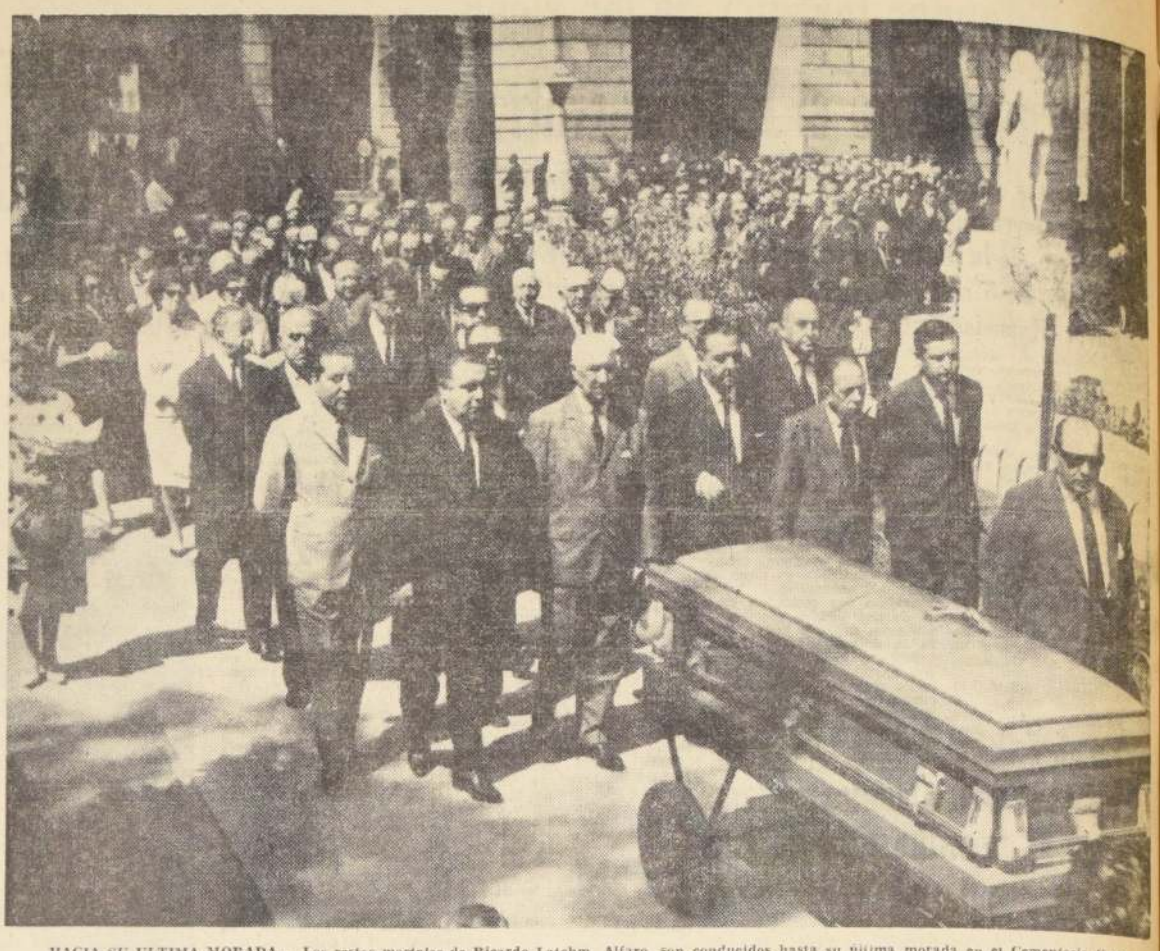

HACIA SU ULTIMA MORADA.— Los restos mortales de Ricardo Latcham Alfaro, son conducidos hasta su última morada en el Cementerio General de Santiago. Acompañaron en el cortejo, ayer a mediodía, numerosos escritores, políticos y profesores, todas destacadas figuras de la intelectualidad chilena. EN EL GRABADO, el cortejo que acompañó a Latcham. Se observan familiares del escritor, profesores de la Universidad de Chile y periodistas.

# Imponente demostración de pesar en los funerales de Ricardo Latcham

**Lo más granado de la intelectualidad chilena se dió cita ayer a mediodía en el Cementerio General, para despedir al extraordinario hombre público.– Entre las personalidades se contaban el Ministro de Educación, el Rector de la Universidad de Chile, escritores, periodistas, políticos y maestros.–Hubo 7 discursos**

Los funerales del escritor, periodista, diplomático y hombre público, Ricardo Latcham Alfaro, realizados ayer a mediodía, en el Cementerio General, dieron lugar a una impresionante manifestación de pesar. La familia intelectual chilena se dio cita en esta ceremonia con la cual se despidió a uno de los valores más extraordinarios de nuestras letras en los últimos años.

Los restos del escritor habían llegado a Santiago, procedentes de La Habana, Cuba, y vía México, el sábado en la tarde. En el mismo vuelo llegó la viuda de Latcham señora Alicia Rivera.

El sábado en la noche centenares de amigos y personalidades del mundo político e intelectual chileno acudieron hasta la casa del escritor. Sus restos fueron velados en la enorme biblioteca personal del extinto. Esta valiosa colección de libros, especialmente de literatura hispanoamericana, fue donada íntegramente en su vida, al Gobierno.

### UNA MISA

A las 21 horas del sábado se ofició una misa en memoria del escritor, la que fue oficiada por Monseñor Fidel Araneda Bravo, miembro de la Academia Chilena de la Lengua. En este acto estuvieron presentes, entre otras personalidades, el Rector de la Universidad de Chile, Eugenio González; los escritores Ester Malte, Benjamín Subercaseaux, y políticos como el diputado César Godoy Urrutia.

Ayer a mediodía el cortejo fúnebre enfiló desde la casa habitación en Avenida Holanda 1109 hasta el Cementerio General. Acompañaron a sus familiares cientos de personas. Otras tantas se sumaron en la puerta del camposanto.

### LOS ASISTENTES

Al sepelio asistió, en representación del Presidente Frei su Edecán Aéreo, comandante Claudio Sepúlveda Donoso; el Ministro de Educación, Juan Gómez Millas; a nombre de la Empresa Periodística LA NACION, en la cual Latcham trabajó durante años, el presidente del Consejo y Director del diario, Jenaro Medina; el Rector de la Universidad de Chile, Eugenio González, junto con profesores de esta institución; el presidente de la Academia Chilena de la Lengua, doctor Rodolfo Oroz; los académicos Roque Esteban Scarpa, Alejandro Garretón, Julio Barrenechea y numerosos escritores y políticos, entre los cuales se contaban, José Santos González Vera, Raúl Silva Castro, Braulio Arenas, Antonio Dodds Miranda, Volodia Teitelboim.

### LOS ORADORES

En el Cementerio General pronunciaron discursos el Decano de la Facultad de Filosofía y Educación de la Universidad de Chile, Julio Heisse; Julio Barrenechea, por la Academia de la Lengua; Luis Droguett, por el Pen Club de Chile; Jenaro Medina, por el Consejo y la Dirección de LA NACION; Pedro Lastra, por los ex alumnos de Latcham; Rubén Azócar, por la Sociedad de Escritores de Chile y al abogado político y polemista Carlos Vicuña Fuentes.

### DUELO EN LA PRENSA

El periodista Jenaro Medina señaló que "la prensa nacional se conduele por esta muerte. El diario que hoy dirijo queda con su herencia."

El discurso completo de Medina es el siguiente:

"Señores: En nombre del diario LA NACION, rotativo en el cual Ricardo Latcham cumplió una de las más brillantes tareas de su fecunda trayectoria humana, vengo a sumarme al duelo que angustia a nuestras letras, al periodismo y a la diplomacia.

Su fantástica vida se ha detenido. El hombre que un día escribiera aquel itinerario de la Inquietud está en descanso. Sólo quedan sobreviviéndole el recuerdo de su talento, su erudición y su imaginería. Amó por la vida con una pluma de acero y con un corazón de oro. La pluma le sobrevive. Su corazón como una cuerda tensa, cansada de dar notas en la más alta escala del espíritu del hombre, se ha roto. Se agotó en la cotidiana entrega de su mensaje vital.

La prensa chilena se conduele de esta muerte. El diario que hoy dirijo queda con una herencia. A lo largo de quince años, como él mismo lo dijera: "Trató de hacer crítica objetiva e imparcial, al margen de odiosidades o preferencias políticas o religiosas".

En nuestras columnas marcó el sello de su cultura y de su vigorosa personalidad. Fue insobornable en el duro ejercicio de una tarea difícil y casi siempre incomprendida.

Maestro inolvidable, su lección queda abierta. La clase suya nunca tuvo interrupciones. Salía de las aulas, la continuaba en la calle, en su casa, en el salón vecino. Su espíritu florecía deseoso de entregar con premura el mensaje que el Destino le había encomendado.

Murió lejos de la Patria. Cumpliendo una misión hermosa. Ahora que lo toca el sol de su tierra en esta mañana de verano, cobra vida de nuevo. Apenas si está aquí en esta morada terrestre como un navío de cien rutas que vuelve a mecerse tranquilo en el regazo de su primera bahía.

Ricardo Latcham ha terminado su tarea, con gran serenidad de espíritu. Ahora, como dijo Antonio Machado "En el entierro de su amigo", "Definitivamente duermo un sueño tranquilo y verdadero."

Por su parte, el Decano de la Facultad de Filosofía y Educación de la Universidad de Chile, Julio Heisse, hizo públicas las condolencias a nombre de su Institución. Señaló que Latcham "después de formado en las viejas aulas del Instituto Nacional —donde ya produjo las primeras muestras de su vocación de escritor— se trasladó a España. En las Universidades de Barcelona y de Madrid se licenció en Historia General y en Historia de la Literatura Castellana. A su regreso a Chile le tocara vivir una época apasionante. Las exigencias de la evolución histórica habían determinado la aparición de graves y serios problemas de inaplazable solución".

### EL POLITICO

Heisse recordó los años de Latcham en el Parlamento, "su extraordinario talento, erudicción y carácter acerado que le dieron una personalidad característica". Señaló la fecha en que fue incorporado como miembro activo de la Facultad de Filosofía y Educación de la Universidad de Chile, en 1931. Su estada en EE. UU. en 1949, sus viajes como conferencista y su innumerables cursos en Chile y en el extranjero. Finalizó el Decano con estas palabras: "La obra de Ricardo Latcham permanecerá viva a través de los tiempos y servirá de ejemplo a la juventud."

Por su parte el escritor Luis Droguett, a nombre del Pen Club, dijo que "en la vida de las instituciones literarias chilenas —en el Pen Club de Chile le ejerció la presidencia por varios períodos— dinamizó reformas en beneficio de convidados rejuvenecedores". Agregó que con Latcham "desaparece no únicamente un escritor notable, sino que también una personalidad literaria de contornos internacionales".

Los funerales del querido escritor y hombre múltiple terminaron alrededor de las 13.0 horas.

En el amplio Teatro Atacama, de Copiapó, lleno totalmente de público, el Presidente Frei inauguró el sábado la primera sesión plenaria del Congreso Minero que clausuró ayer sus actividades. EN EL GRABADO, habla el presidente de la Asociación Minera de Antofagasta, Sergio Berger. En la mesa de honor junto al Presidente, el senador Hernán Videla Lira; el Ministro de Minería, Eduardo Simián, y el presidente de la Asociación Minera de Copiapó, Juan Marco. En esta ocasión, el Presidente de la República pronunció un discurso que fue recibido con entusiasmo por la precisión y claridad de los conceptos del Primer Mandatario.

# Ministro de Defensa reafirmó en Punta Arenas política antártica

**"Derechos de Chile sobre territorio helado son tan claros que no admiten dudas", expresó en conferencia de prensa**

PUNTA ARENAS (Por Mario de los Reyes, enviado especial de LA NACION).— La política antártica del Presidente Frei reafirmó el Ministro de Defensa, Juan de Dios Carmona, en entrevista de prensa efectuada en esta ciudad. El Secretario de Estado fue preciso para señalar que no era necesario que Chile formulara reafirmación de derechos, ya que eran claros y no admitían dudas. Manifestó que nuestro país impulsará en su territorio antártico trabajos científicos y de investigación, ya que de ellos se desprenderían nuestras posibilidades futuras de desarrollo en dicha región. Durante sus declaraciones recordó conceptos del Jefe del Estado, quien dijo al despedirse de la dotación de bases antárticas: "Tenemos una soberanía tan sólida, que no tenemos necesidad de hacer actos que reafirmen esta misma soberanía". El Ministro Carmona agregó que no sólo correspondía a los Gobiernos la orientación exclusiva de la soberanía nacional, sino que a la propia comunidad, y agregó que Magallanes no podía estar ausente de este esfuerzo y trabajo antárticos, ya que la región pertenece, administrativamente, a esta provincia.

Señaló, finalmente, que el Gobierno está pendiente de impulsar el desarrollo de Magallanes y que el Presidente Frei estudia las peticiones formuladas días atrás por autoridades magallánicas.

El Ministro Juan de Dios Carmona, que visitó ayer el Regimiento Naval "Cochrane" y almorzó en el Fuerte Bulnes y concurrió más tarde al Derby en el Club Hípico local, se embarcó a las 21 horas en la "Covadonga", para viajar rumbo a bases antárticas.

## Homenaje a Ricardo Latcham en el "Suplemento Literario"

El Suplemento Literario de LA NACION correspondiente al próximo domingo será dedicado a rendir un homenaje póstumo a Ricardo A. Latcham Alfaro, quien durante años, cumpliera una dilatada labor en este diario.

Con tal motivo, las colaboraciones de quienes tengan documentos especiales y otros aportes que hacer para exaltar la personalidad y la obra del crítico, ensayista, periodista y diplomático que fue Ricardo Latcham, serán recibidas hasta el miércoles de la presente semana.

## SE SENTO EN LA LINEA DEL TREN A ESPERAR LA MUERTE

Carabineros informó que, a las 2,30 horas, a la altura del kilómetro 192, el automotor que hace el recorrido entre La Calera y La Serena, atropelló y dio muerte a Segisfredo del Carmen Ulloa Carmona, de 30 años, agricultor, con domicilio en Las Cañas de Choapa.

Testigos del accidente coinciden en señalar que Ulloa Carmona se encontraba sentado, en plena vía, en los momentos en que fue arrollado por el tren expreso.

La policía efectúa investigaciones para determinar si se trata de un extraño caso de suicidio o de un simple accidente.

Por otra parte, se informó que la víctima, al parecer, se encontraba en estado de intemperancia, según declaraciones proporcionadas por el maquinista del automotor.

¡¡¡El Comisario Nugget!!!
Escúchelo en
C.B. 146
Radio Magallanes
"SU EMISORA POPULAR"
Lunes a Viernes
10.30 de la noche

## IN MEMORIAM

Con motivo de cumplirse el tercer aniversario del trágico fallecimiento de la Sra.

YOLANDA MORALES C. DE SILVARRIAGA
(Q.E.P.D.)

se oficiará una misa por el eterno descanso de su alma en la Iglesia de Nuestra Señora del Rosario, a las 8.30 horas (Cinco Norte y Balmeno Flores, Pobl. J. A. Ríos) No 1) mañana martes 2 de febrero de 1965.

Sus padres, hermanos y esposo

### DEFUNCIONES

† Ha dejado de existir en Santiago nuestra querida esposa y madre, señora

CECILIA SAMSICHE DE LANZ
(Q. E. P. D.)

Sus funerales se efectuarán hoy, a las 16 horas, en el Cementerio Israelita. El cortejo saldrá a las 12.30 horas, desde su casa habitación, Providencia Nº 3609 (Santiago).

Erwin Lanz e hijos

† Ha dejado de existir nuestra querida e inolvidable sobrina y madrina, señorita

HERMINIA BARRERA FARIAS
(Q. E. P. D.)

Sus funerales se efectuarán hoy, en el Cementerio General (por Avda. La Paz), después de una misa que se oficiará por el eterno descanso de su alma, en la Parroquia San Andrés (Avda. Matta 2301), a las 11 horas.

La Familia

† Ha dejado de existir nuestro querido e inolvidable esposo, padre y abuelito, don

LUIS RAVELLO CORNEJO
(Q. E. P. D.)

Se oficiará una misa por el eterno descanso de su alma, hoy, a las 15.30 horas, en la habitación La Bioja 1[illegible], de donde partirá el cortejo a las 16 horas, hacia el Cementerio General (Puerta Recoleta).

La Familia

# US$ 1.000.000 se ahorrarán con Fábrica de Fosfatos que se proyecta en Valdivia

OTTO VOGEL MEYER

La gran fábrica de fosfatos que se proyecta construir en Valdivia, será de una importancia incalculable para la región, y, aún para toda la economía nacional, especialmente para la agricultura de las provincias sureñas. La producción vendrá a reemplazar a abonos que hoy se traen del extranjero, con un gran costo de divisas. Sobre esta futura industria, el autor del proyecto de fabricación de fosfato fundido de calcio y magnesio, y descubridor de los minerales necesarios dentro de la provincia de Valdivia, Otto Vogel Meyer, ingeniero agrónomo y profesor en la especialidad de Fertilizantes, primero en la Universidad Austral de Valdivia, y, en la actualidad, en la Escuela de Agronomía de la Universidad Católica de Valparaíso, en entrevista hecha por LA NACION, nos dijo lo que sigue:

—El proyecto de que soy autor lo ha tomado para su realización la firma Carburo y Metalurgia S. A., empresa que tiene la total responsabilidad de él, actuando yo como técnico asesor. En cuanto a las minas de silicato fundente indispensables para la fabricación del fertilizante, y que descubrí, mantengo la propiedad de ellas.

—Entre otros aspectos de interés de esta industria, debe destacarse el de que abrirá el movimiento portuario del nuevo muelle de "Las Mulatas", tanto para exportar roca fosfórica como para despachar, en cabotaje, el abono elaborado a Chiloé, Aisén y Magallanes. En cuanto a los terrenos en "Las Mulatas", en que quedará ubicada la fábrica, ellos fueron adquiridos por "Carburo y Metalurgia S. A.", y esta adquisición constituye el primer paso para la materialización de esta gran industria.

—La fábrica empleará un subido consumo de energía eléctrica, del que hay amplia disponibilidad en la región, calculándose que se precisarán 50.000.000 de kws. anuales.

¡La producción inicial, nos agrega el señor Vogel Meyer, está consultada para 50 mil toneladas anuales, pero dado el gran mercado de fosfatos que existe en la zona sur, podrá ampliarse al cabo de pocos años a 100.000 toneladas. Esta producción tendrá, entre otras ventajas, la de ahorrar subidas cantidades de divisas, no menos de 1.000.000 de dólares por año, de utilizar materias primas y fuentes de energía regionales, y, de dar ocupación a unas 150 personas, creándose, todavía, otros trabajos derivados.

—Para iniciar los trabajos de esta nueva industria de tan trascendental importancia, sólo falta el pronunciamiento de la CORFO, institución que ha solicitado un informe especial al Ministro de Agricultura Hugo Trivelli, definiendo la política oficial del Gobierno en materia de fertilizantes. Este informe estaría listo para ser enviado a la CORFO, de modo que cabe esperar que dentro del presente mes se obtenga la aprobación definitiva de este proyecto.

El señor Otto Vogel es candidato a diputado en la lista democratacristiana por Valdivia, y, en su programa considera en forma muy especial el desarrollo industrial de esa provincia, de manera que Valdivia pase a ser el futuro centro industrial del sur de Chile, y en el cual esta fábrica proyectada por él es sólo un primer paso.

**FARMACIAS DE TURNO PARA HOY Y MAÑANA**

**EN VALPARAISO**

**HOY:** Aduana, en calle Bustamante 1; Valparaíso, en calle Independencia N.o 1817; Munch, en calle Victoria 2811.

**MAÑANA:** Iris, en calle Plaza Echaurren con Clave; Magna, en calle Av. Pedro Montt 1199; Cheul, en calle Av. Argentina 301.

**EN VINA DEL MAR**

**HOY:** Cordaro, en calle Plaza Parroquia 339; Libertad, en calle 4 Norte 498.

**MAÑANA:** Inglesa, en calle Valparaíso 560; Recreo, en calle Portales esquina Prat Recreo.

# VALPARAISO

## Escritores checos celebran las nuevas relaciones con Chile

### Hoy ofrecen conferencia sobre Kafka en la Biblioteca "Benjamín Vicuña Mackenna". Declaraciones a LA NACION, a su llegada a este puerto

VALPARAISO.— Con el auspicio de la I. Municipalidad de Viña del Mar se presentarán mañana en la Biblioteca Municipal "Benjamín Vicuña Mackenna", de Viña, los escritores checoslovacos, que se encuentran de visita en nuestro país, Norbert Fryd y Lumir Cvynir, quienes disertarán sobre la obra del escritor checo Franz Kafka. La conferencia será a las 19 horas, y existe gran interés por asistir a ella, ya que hace pocos días los dos intelectuales se presentaron en la Universidad de Chile de la capital, despertando los más favorables comentarios. Se trata de dos expertos en la obra kafkiana, que se encuentran divulgando a través de diversos países la literatura de Kafka y el resultado de los acuciosos estudios realizados por ella en torno al apasionante enigma del gran escritor checoslovaco.

LA NACION tuvo ocasión de entrevistar a los dos escritores, a su arribo a Valparaíso, el sábado pasado y pudo comprobar la satisfacción experimentada por ellos en cuanto a la reanudación de relaciones diplomáticas con su país, que ha propiciado el nuevo Gobierno de Chile. Al ser interrogado por nuestro diario al respecto, el poeta y traductor, Lumir Cvynir, nos dijo: "Se trata de una iniciativa desde todo punto encomiable, ya que posibilitará, a reanudarse las relaciones diplomáticas, un mayor contacto entre nuestros pueblos. De esa manera, todo será más fácil y cordial; ustedes podrán viajar a Praga y nosotros a este hermoso país, que nos ha recibido con tanto afecto."

Lumir Cvynir, hombre joven y de trato anchamente sencillo y amistoso, es un fiel conductor de la obra neruldiana, de la cual acaba de lanzar en Checoslovaquia una edición de los Veinte Poemas, en varios millares de ejemplares. Interviniendo en la conversación el escritor Norbert Fryd, best seller checoslovaco en la actualidad, nos manifiesta:

"Nuestro país es eminentemente lector. El mínimo de ejemplares para cualquiera edición, es de cinco mil volúmenes. Eso le dará un ejemplo del interés que existe en los checos por la literatura, en general. Aún en la casa más modesta, lo primero que usted verá al entrar, es una biblioteca. Podrán faltar otras cosas, incluso de más práctica necesidad, pero el libro no está nunca ausente.

La última obra literaria de Fryd fue editada recién en Checoslovaquia, en número de 105.000 ejemplares, contando el país actualmente, con unos 10 millones de habitantes. En Rusia, le acaban de editar, del mismo modo otra obra, de la cual se han impreso 100.000 ejemplares.

La conferencia de ambos escritores checos, reunirá el interés de presentar la concepción de un prosista, Norbert Fryd, junto al juicio poético de Cvynir. Este último, es un eximio traductor de la obra de otros poetas de habla hispana, como García Lorca, Rafael Alberti, Nicolás Guillén, etc. Sobre la dificultad de traducir en otra lengua la obra de un poeta, manifestó: "Es obra que sólo puede emprender otro poeta, ya que se trata también de una creación poética. Hay aspectos como el sonido poético, que es intraducible. Eso debe suplirse con otra forma de poesía, y por lo tanto, es empresa difícil".

En el acto de mañana intervendrá además, el poeta nacional Pablo Neruda, que traducirá al español varias poesías del poeta checo para una futura publicación en nuestro país.

## Liga de Sociedades Obreras de Valpso. cumplió 77 años

VALPARAISO.— Setenta y siete años de esforzada labor cumplió el 30 de enero la Liga de Sociedades Obreras de Valparaíso, fundada el año 1888, y que durante todo este tiempo ha desplegado una obra entusiasta en el mutualismo chileno.

Más de cincuenta instituciones se encuentran afiliadas a esta Liga, que preside actualmente Carlos Frattino.

Con motivo de este aniversario, ayer domingo, a las 18 horas, se efectuó una sesión solemne en la sede social de calle Chacabuco 2431, en la cual el presidente de la Liga saludó a los invitados, y el secretario Víctor Guarda dio lectura al acta del año pasado.

Luego, el presidente dio lectura a la memoria en la que quedó de manifiesto la fecunda labor desarrollada por la institución durante el año 1964. Fue rendido un homenaje al presidente honorario, Juan Segundo Caviedes, y al secretario Víctor Guarda. Hicieron uso de la palabra las autoridades que asistieron al acto, delegados de Santiago, y representantes de las diversas instituciones de este puerto, y, luego, se recibió al nuevo directorio designado para el presente año. El acto terminó con un coctel.

## Delegación minera de Coya visitará Viña del Mar

VALPARAISO.— Una delegación deportiva del Campamento Coya, del Mineral de Cobre de Rancagua, efectuará una visita de dos días a Viña del Mar, a comienzos del mes de febrero, invitada por el Club Deportivo "Viña del Mar", de la Refinería de Azúcar de esta ciudad.

Los visitantes rancagüinos llegarán a Viña del Mar el sábado 6, en la mañana, permaneciendo hasta el domingo 7, en la tarde. Durante su estada en Viña del Mar, se realizarán competencias de fútbol y de palitroque, por cuanto la representación minera viene integrada por dos equipos de fútbol, y uno de palitroque.

La delegación será invitada a visitar los diversos puntos de interés turístico de la zona.

## MIL CASAS MAS SE CONSTRUIRAN EN VALPARAISO

VALPARAISO.— En dos meses más se iniciará en este puerto la construcción de mil casas, destinadas a las cooperativas de Viviendas, entre las que se incluyen "Almirante Wilson", del personal de la Armada, "Gastón Ossa Santa María", de empleados y obreros de la Cía. de Gas de este puerto, "Obreros Portuarios Fiscales", de Valparaíso, y "Manantiales", de los empleados y obreros de la Empresa de Transportes Colectivos del Estado.

Estas construcciones, que serán un positivo paso en favor de la solución del problema de la vivienda en el puerto, están técnicamente asesoradas por la Sociedad Auxiliar de Cooperativas de Viviendas, ASICOOP Ltda.

## HOY ZARPA EL B. E. "ALVSNABEN"

VALPARAISO — Hoy se despide de este puerto el buque-escuela de la Real Marina de Suecia, "Alvsnabenn", que permaneció 5 días en Valparaíso, favoreciendo su estada el afianzamiento de las amistosas relaciones que ese país y sus marinos tienen con Chile. Los suecos fueron objeto de diversos agasajos de parte de la Armada Chilena y autoridades, y, a la vez disfrutaron de paseos por los lugares turísticos más bellos de la zona. A bordo del buque-escuela viajan 100 cadetes de ese país en crucero de instrucción.— EN EL GRABADO, dos marinos suecos afianzan una de las antenas del barco, preparándose para la nueva navegación.

## Aquí... el Puerto

**SIGUEN LOS ACCIDENTES DEL TRANSITO.— Ha comenzado una nueva ola de accidentes del tránsito en la zona y así parece indicarlo el saldo de tres muertos y un herido grave que resultó de los dos últimos. El primero de ellos dio por resultado la muerte de Víctor Morales Roa, con domicilio en la capital, 19 años, que manejaba un automóvil (KW-353) en dirección a Santiago (kilometro 10), y de Ricardo Ugarte Undurraga, 16 años, que viajaba como acompañante suyo. Con heridas graves quedó Alicia Ugarte, tercera pasajera del vehículo, el que chocó contra un camión detenido en el camino por fallas mecánicas, patente EW-149, manejado por Gerardo Tapia, de 24 años. Finalmente, en la madrugada de ayer, una tercera persona falleció al ser atropellada en calle Yungay por el camión patente LS-369, de Graneros, que conducía Juan Magili Ponce, de 33 años, domiciliado en Rodelillo.**

**OLA DE CALOR EN LA ZONA.— Ayer reinó en Valparaíso uno de los calores más intensos de la temporada, que dio a que los porteños tuvieran la sensación de hallarse bajo los efectos de un clima tropical. Las playas y lugares vecinos a la costa se vieron invadidos por una muchedumbre ávida de refrescarse en las olas viñamarinas y porteñas; y los balnearios, en sus servicios de restaurante, se vieron a su vez más solicitados que nunca. El hermoso camino a Concón por la Avenida Costanera, sufrió, como siempre en estos días de calor veraniego un atochamiento de vehículos que derivó en una cola interminable de motedos de todos los tipos, avanzando con lentitud, que a pesar de la belleza del paisaje, crispó los nervios de más de un veraneante.**

**VOLARAN DE PASEO SOBRE EL ACONCAGUA.— Existe interés en la zona por los vuelos de carácter popular que la Línea Aérea AGROTECNA, de Viña, proyecta realizar para quienes deseen darse una vueltecita por las alturas de este elevado monte de la provincia del mismo nombre, vecina de la nuestra. Podrán viajar cuatro pasajeros en cada vuelo y el paseo durará unas dos horas, planeando sobre la región de Valparaíso y Aconcagua. Igualmente, la línea mencionada ha convenido con Roberto Parrague realizar vuelos turísticos a Isla de Juan Fernández. Las salidas para el Aconcagua se harán desde el Aeródromo de Rodelillo, y las destinadas a Juan Fernández, desde Quintero.**

**HOY DESAGUARAN ESTERO DE REÑACA.— Hoy se efectuarán los trabajos de desague del Estero de Reñaca, para lo cual se aprovechará el movimiento de la marea que será muy favorable para el desagüamiento indicado. El personal del Departamento de Obras de la Municipalidad se encargará de realizar estos trabajos mediante el equipo mecánico correspondiente y dirigirá la operación el Director de Obras, Hernando López, y el Jefe de Brigada de Saneamiento, Raúl Rojas. Con esta medida, las aguas del Estero de Reñaca, que se hallan retenidas por largo tiempo y por lo tanto en evidente estado de descomposición, lograrán ser evacuadas al mar, con el consiguiente provecho para los vecinos del sector que han elevado frecuentes reclamaciones por la situación.**

CHEVRON
PRECIO JUSTO HORA EXACTA
PIE E°20
SALDO 10 MESES
ESTADO 48 Gabor ESTADO 91


# POR EL GRAN SANTIAGO

LA CISTERNA.— CONGRESO DE POBLADORES.— Ayer fue clausurado el Congreso de los pobladores del Sur Poniente de la capital, entre cuyas conclusiones aprobadas se destaca la conveniencia de crear una nueva comuna, cuyos límites señalados serían: Por el Norte, Pedro Aguirre Cerda; por el sur, Lo Espejo; por el este, la Línea Férrea, y por el oeste, el camino a Melipilla. EN EL GRABADO, un aspecto de las sesiones de trabajo del Congreso de Pobladores del Sur Poniente, que fue presidido por Orlando Gálvez, Tadeo Asencio y Tercero Gálvez.

## Entregaron terreno para cancha fiscal de fútbol: P. Alto

PUENTE ALTO.— En una sencilla ceremonia, que contó con la asistencia del Gobernador, Eduardo Villarroel Contreras, y dirigentes de las diversas actividades deportivas de esta localidad, el presidente del Consejo Local de Deportes, teniente coronel Guillermo Van Schouwen, hizo entrega a la Asociación de Fútbol, de un terreno fiscal, ubicado en la Población Maipo, de 7.412 m2., para que se construya la primera cancha fiscal del departamento de Puente Alto.

En breve improvisación, el presidente del Consejo expresó su satisfacción por ser él quien finiquitó una gestión que se había iniciado tiempo atrás. Conminó a los dirigentes del fútbol a cumplir en todas sus partes con el convenio suscrito, al que se le dio lectura. Posteriormente, el Gobernador, Eduardo Villarroel, le pidió que pronto iniciaran los trabajos de cierros de los contornos del terreno, ofreciendo toda su cooperación para que en un plazo breve este campo de fútbol esté al servicio de todos los aficionados de Puente Alto. (Isla, corresponsal.)

## Moderno cuartel para carabineros

LAS BARRANCAS.— Un moderno cuartel para la Segunda Comisaría de Carabineros de esta comuna será construido este año en los terrenos donados para este objeto por el vecino Israel Cohen. Así lo expresa el Director General de Carabineros en un comunicado enviado a la Cámara de Diputados, en respuesta a una petición de oficio formulada por el diputado Héctor Lehuedé.

LAS BARRANCAS:

## ECA ENTREGARA MERCADERIAS AL COMERCIO PARA EVITAR ABUSOS

LAS BARRANCAS.— Con el objeto de que los consumidores obtengan los artículos de consumo a precios oficiales, el Vicepresidente de la ECA, José Suárez Fanjul, se comprometió con la directiva de la Central de Compras de la Asociación de Comerciantes de Las Barrancas a entregar normalmente mercaderías y a suspender la entrada de los camiones de la ECA a los barrios en que los comerciantes estén expendiendo mercaderías a precios oficiales.

Así el vicepresidente de la ECA, espera poner término a los abusos que se cometen en los barrios con el público consumidor, y en la entrevista sostenida con la directiva de la Asociación de Comerciantes de Las Barrancas, les hizo presente que el Gobierno tenía especial interés que todos los artículos de consumo, llegarán al consumidor sin los recargos de precios exagerados que motivan las protestas los habitantes de las comunas que rodean la periferia de la capital.

Al mismo tiempo el vicepresidente Suárez Fanjul, quedó de estudiar si es posible que la planta panificadora de Quinta Normal pueda abastecer al comercio de Quinta Normal y Las Barrancas. (Barahona, corresponsal).

TALCA:

## MINISTRO GOMEZ MILLAS AGRADECE COOPERACION A PLAN EDUCACIONAL

TALCA.— El Ministro de Educación, Juan Gómez Millas, expresó su "mas profundo reconocimiento para todos los talquinos que están cooperando al Plan Educacional del Supremo Gobierno, ya sea donando terrenos, aportando materiales de construcción u ofreciendo la mano de obra."

El Ministro Gómez envió una conceptuosa carta al Intendente, Bernardo Mandiola, destacando esta ayuda del pueblo talquino, que el representante del Ejecutivo, se apresuró a transcribir a los cooperadores, y a la opinión pública en general.

Por otra parte, la Intendencia y la Dirección Provincial de Educación Primaria comenzarán a confeccionar un informe sobre la nómina de localidades que necesitan con mayor urgencia se les construyan escuelas, el informe será despachado en el curso de los próximos días a la Oficina de Coordinación de Plan Extraordinario de Construcciones Escolares. Finalmente, la Oficina Provincial de Vialidad comenzará a efectuar las nivelaciones de los terrenos propuestos.— (Jorge Veloso, corresponsal.)

EN UN DIA COMO ESTE 7 DE FEBRERO, LA POLLA SORTEA

E°500 MIL
1 PREMIO de E° 100.000 1 PREMIO de E° 50.000
2 PREMIOS de E° 25 MIL 4 PREMIOS de E° 10 MIL
50 PREMIOS de E° 1000
CENTENAS Y MILES DE PREMIOS · ENTERO E°50 VIGESIMO E°2.50
7 DE FEBRERO - 1965
DOBLE OPORTUNIDAD EN 2 TERMINACIONES
EN UN BOLETO DE Polla ESTA SU FORTUNA
Rosa Valdés de Contín
Agente General de Propaganda

Participe en el Concurso "LA PISTA DE LOS MILLONES", en Radio MINERIA todos los domingos, a las ocho y media de la noche.
Escriba a la Casilla 2626, a nombre de POLLA CHILENA DE BENEFICENCIA y podrá ganar MILLONES DE PESOS.

# LAS MEJORES OFERTAS PARA UD. Y FAMILIA


OPTICA

OPTICA FOCUS
ANTEOJOS DE SOL
DESPACHO DE RECETAS
REPARACIONES
AHUMADA 254 - LOCAL 12
Frente al Banco de Chile
INDEPENDENCIA 791
RANCAGUA

DEPORTES

COMPRA VENTA DE MOTOCICLETAS.
PERMUTAS
AMPLIAS FACILIDADES
SANTIAGUILLO 1032
ENTRE ARAT Y Sn DIEGO

En su gran venta de verano ofrece equipos completos de hombres ranas además toda la línea de deporte acuático
SAN DIEGO 339
Fono 88602

LIVINGS
MODERNOS E° 195
DE PRIMERA
PRECIOSOS MODELOS
COMPRE DIRECTAMENTE EN LA FABRICA
SAN IGNACIO 41
Fono 84161
con la Gentil Atención de David Tedias

VARIOS

AHORA PARRILLADAS EN ESTABLECIMIENTOS MERVILLES
Rondizzoni 1084 fono 93963

DEPOSITO "LANABEL"
Ventas por kilo
Madejón a E°0.89-
SANTO DOMINGO 971

GUITARRAS ELECTRICAS
AMPLIFICADORES
FABRICA
CUERDAS - ESTUCHES
FUNDAS - ARMONICAS
ACORDEONES - BATERIAS
DE ORQUESTAS
CASTAGNETAS
FONO 84853
CASA CALVETTY
SN. DIEGO 611

Liquidación total en telas de verano
SUMAR YARUR HIRMAS
Aproveche nuestras ventajosas ofertas
SAN DIEGO 368

VIAJES VIAJES
VIAJES VIAJES
FCA DE MALETAS MUNDIAL 21 DE MAYO 665
ARTICULOS DEPORTIVOS CINTURONES GUANTES BILLETERAS ETC.
TODO MANTENEMOS PRECIOS BAJOS


RAMONA — POR LINO PALACIO

AHORRE EN ASOCIACIONES DE AHORRO Y PRESTAMO


## ¡CUIDADO! ¡NO ROMPER LOS PLATOS!

Se ponen en el suelo una serie de platos, en dos hileras. Se le pide a una de las personas presentes que mire bien dónde están los platos. Luego, se le vendan los ojos, y enseguida de hacerle dar unas vueltas se le invita a avanzar por entre los platos sin pisar ninguno.

Cuando la persona avanza —cosa que seguramente hará con mucho cuidado—, dos de los presentes van retirando los platos.

Resulta muy gracioso ver a la persona que con los ojos vendados trata de no pisar los platos que ya no están en el suelo.


CLINICA BOSTON
SERVICIO MEDICO DOMICILIARIO DE URGENCIA
Atención permanente día y noche
ALAMEDA 1616 - FONO 81921

Almacenes Rodiles S.A.
FABRICA
DE PANTALONES PARA DAMAS
Alameda 2945 - Tel. 92013

Radio-Televisión

Casa de RADIOS
RUMELIO RUBIO CASTRO
RADIOS
TOCADISCOS
ARTEFACTOS ELECTRICOS EN GENERAL
TUBOS Y REPUESTOS PARA RADIOS
SAN DIEGO 291
TELEFONO 85656

Ahora LONG PLAY E° 12
ORDINA
ALAMEDA 2981

TELEVISOR
ELDORADO RCA
NEW-VISTA
CON TUBO NUVISTOR
FACILIDADES DE PAGO
GRANTIA-SERVICIO
CASA TOMAS IVANOVIC.
SAN ANTONIO 282

CONSTRUCCION

FIERRO
C.A.P. e IMPORTADO
PERFILES CAÑERIAS Y PLANCHAS
FERROGLOBO LTDA
SANTA ROSA 2265 - FONO 52792

CASAS-VENTAS

CASITAS INSTALADAS
PREFABRICADAS
YAÑEZ HNOS LTDA
10 DE JULIO 1207
DE 9-1-4-8 P.M.

Buena Lectura
Para fin de semana y vacaciones
Siempre novedades Chilenas y extranjeras en
LIBRERIA CULTURA
HUERFANOS 1179
Entre Morandé y Bandera

"LA CASA IDEAL DE LOS NOVIOS"
SAN DIEGO 1000
TELEFONO 61913
Fábrica de Bordados finos en juegos de cama y manteleria.
Sábanas — Fundas — FRAZADAS - TOALLAS

AGRICULTOR
MOTORES PARA LABRANZA EN CAÑAMO Y SUELA
Reich y Cia. Ltda
Avda. Bernardo O'Higgins Nº 3786
Fonos 90206-97328

MODAS

MODAS Sanny
TRAJES PARA NOVIAS
VESTIDOS PARA MADRINAS Y FIESTAS
Av. Matta 1157
Fono 74429

Hilandería CHUACO
OPORTUNIDAD DE VENTA
CUADROS DE LANA E° 25 KILO
LOS TRES ANTONIOS 72
SAN ALFONSO 75
SAN ANTONIO 726

Radio-Televisión

Pantalones E° 9
SCHORTS
BATAS
Popelina estampada E° 16
AFA CONFECCIONES
SAN ANTONIO 236 LOCAL 809
ESTADO 337 Local 7
GALERIA ESPAÑA

EL MISMO PRECIO 1964-1965 Y TAMBIEN AHORA
VESTIDOS CAMISEROS AMERICANOS
E° 9,90

Art. para el Hogar

COMPRE SUS CHALES Y PONCHOS de ALPACA y VICUÑA en casimir estado
ESTADO 20

ALCA
E° 25 Mensuales
Servicio técnico permanente
Completo surtido de repuestos
ORDINA
ALAMEDA 2981

COMEDORES - DORMITORIOS - LIVINGS
20% MENOS
COMPRA AL CONTADO AMERICANAS FACILIDADES
EXPOSICION Y VENTAS EN MONJITAS 389
FABRICA: CARNOT 785 FONO 565124
Por Santa Rosa altura 2700

Servicio Técnico "Bazar de la Lavadora"
REPARACIONES REFRIGERADORES LAVADORAS CON FACILIDADES
JOSE SALVAT P.
Fono 69426 Eyzaguirre Yáñez 1115
TARAPACA 1115
AL LLEGAR A ARICA

EN VALPARAISO

CONCESIONARIO Autorizado
FIAT
E. GAMBARO C.
Traslaviña 141
Teléfono Nº 81508
Viña del Mar
Servicio Oficial
RENAULT
Teléfono 7102
DEFORMES 2902
Fco. González L.
Valparaíso
VOLVO
Valparaíso
P. Montt 2157
Teléfono N.o 3272
Viña del Mar
3 Norte 449
Teléfono 883439
R. CHAMY Y CIA.

ZAPATERIA

ahora en San Diego 294
EL NUEVO SUPERMERCADO DEL CALZADO
PRECIOS BAJISIMOS
SAN DIEGO 294

GRATIS AHORA
su consulta sobre pestes de las plantas, hormigas, etc., en CATEDRAL 1043 y, como siempre, en Hospital de Plantas "Lo Bórquez", Pedro de Valdivia 1609, Teléfono 460980 (Jardín Reseda. Escuche los domingos "El Correo de las Flores", de 10.30 a 12.30 horas, por Radio Chilena.

CABLE DE ACERO
GALVANIZADO y NEGRO
Stock permanente:
6—1—1 6—24—7
6—7—1 6—19—1
6—27—1 6—37—1
de 1/4 a 1" diámetro
Reich y Cía. Ltda.
AVENIDA BERNARDO O'HIGGINS N.o 3786.
Fonos: 90206 - 97328


SERVICIO NACIONAL DE SALUD - CENTRAL DE ABASTECIMIENTO

**PROPUESTA PUBLICA Nº 7-65. - EN PLAZA**

Cajones Armados para Embalaje

| | |
|---|---|
| 2.000 | N.o 2 |
| 4.000 | N.o 4 |
| 6.000 | N.o 8 |
| 8.000 | N.o 10 |

Para el día 22 de febrero de 1965, a las 16 horas

Bases y antecedentes solicitarlos en Avda. Matta 644 —Sección Adquisiciones— entrepiso, de lunes a viernes, de 13 a 17.30 horas, y sábados, de 9 a 12 horas.

EL JEFE


¿ESTA CONSTRUYENDO?
Ofrecemos colocados
Cielos de yeso de una pieza, sin costuras.- Usamos Yesoplán. Tabiquería liviana, Tabiplán.
LA MEJOR MANO DE OBRA
Precios convencionales.- Desde una casa hasta una Población.
MENTE Y MANO EN LOS NEGOCIOS
A.G.R.O.
ATIENDE TODO EL DIA EN UNION CENTRAL 1010 Ofs. 424 y 428

CASAS PREFABRICADAS "HERRERA"
OFRECE CASAS Y CABINAS DE MADERA
VARIOS TIPOS — PRECIOS ECONOMICOS — SE ENTREGAN INSTALADAS — AMPLIAS FACILIDADES.
Visítenos en ALAMEDA BDO O'HIGGINS 2457
Stgo fono 94107

BETONERAS
Entrega inmediata. Cercha y mesas, vibradoras, moldes de calzada y soleras para placas y postes y bardas, plumas y huinches; carros materialeros. Todas reparaciones en betoneras de todas las marcas.
MAESTRANZA "LECHUGA HNOS."
CURINANCA 688 — PARADERO 7
GRAN AVENIDA — SANTIAGO
Fono 54998 — Casilla 73 — San Miguel — Santiago

¡COLEGIALES!
OVEROLES, GUARDAPOLVOS, DELANTALES, BLUSAS, PIJAMAS, CAMISAS
EL SURTIDO MAS COMPLETO
MEJORES Y MAS BARATO.
FABRICA DE CONFECCIONES
ALFONSO RUSSO A.
AV. ESPAÑA 141-FONO 90362

MILES DE Eº PARA USTED:

# Reciba gratis LA NACION durante todo febrero y gane televisores, radios y pasajes por avión

**Suscribiéndose a nuestro diario por lo que resta del año –marzo a diciembre–, recibirá gratis LA NACION durante todo febrero y además podrá convertirse en dueño de flamantes televisores, refrigeradores, vales por 100 mil pesos en artículos de vestuario o comestibles**

Hoy pone en marcha nuestro diario una extraordinaria campaña de suscripciones destinada a asegurarle a nuestros lectores la oportuna recepción de LA NACION.

El apreciable incremento de su tiraje que está dando al diario nuevos records de circulación aconseja esta medida para evitar que un gran número de nuestros lectores se quede sin su diario favorito al agotarse LA NACION en los puestos de venta de periódicos y revistas.

Nuestra campaña de suscripciones ofrece, además de la oportuna recepción del diario a los lectores de Santiago y de provincias, una serie de ventajas que nos apresuramos a enumerar.

a) Se ha puesto en vigencia un tipo de suscripciones por lo que resta del año, o sea, desde el 1.o de marzo al 31 de diciembre de 1965.

b) El precio de esta suscripción por diez meses es de Eº 30.

c) El lector al suscribirse recibe GRATIS LA NACION durante todo el mes de febrero.

d) Recibe además, tres Cupones para el Sorteo de valiosos premios que deberá efectuarse al término de la campaña de suscripciones.

Entre los premios para este Sorteo figuran televisores, refrigeradores, relojes, receptores de radio, artículos deportivos, vales por 100 mil pesos en comestibles, en artículos de camisería, colecciones de libros científicos y culturales, que en total suman muchos millones de pesos.

La contratación de este tipo de suscripciones representa una apreciable economía en cuanto al valor de cada ejemplar y otorga la opción de ganar valiosos premios, como los ya enunciados.

# SUSCRIPCIONES A "LA NACION"

Señores
"LA NACION"
Casilla 81-D
SANTIAGO.

Ruego a Uds. se sirvan enviarme LA NACION a contar desde el recibo de esta nota y de acuerdo con la modalidad que señalo más adelante.

Eº 22.— 6 meses (186 ejemplares) lo que me da derecho a 1 opción para el GRAN SORTEO que se realizará entre los suscriptores.

Eº 30.— **Plan extraordinario por diez meses desde el 1.o de marzo al 31 de diciembre de 1965. (306 ejemplares), lo que me da derecho a tres opciones para el GRAN SORTEO que se efectuará entre los suscriptores. Además, me enviará gratis LA NACION durante todo el mes de febrero.**

Eº 40.—12 meses (365 ejemplares), lo que me da derecho a 3 opciones para el GRAN SORTEO que se realizará entre los suscriptores. (Tarje a la izquierda la modalidad que le interese)

Sírvase encontrar adjunto Letra, Cheque, Vale Vista, Giro Postal o Telegráfico N.o ..... por la suma de Eº .....

con cuyo valor cancelo la suscripción por ..... meses a ese diario.

Nombre ... ... ... ... ... ... ... ... ... ... ... ... ... ... ... ... ...

Dirección ... ... ... ... ... ... ... ... ... ... ... ... ... ... ... ... ...

Ciudad ... ... ... ... ... ... ... ... ... Correo ... ... ... ... ... ...

NOTA.— Para el envío de las suscripciones por Correo Aéreo, rogamos consultar por separado para una mejor atención.

CAJA DE ACCIDENTES DEL TRABAJO

## RECEPCION DE SOLICITUDES

PARA ACOGERSE A BENEFICIOS DE LA LEY Nº 15.477 SOBRE

## ENFERMEDADES PROFESIONALES

Por instrucciones del Supremo Gobierno, orientadas a facilitar la obtención de los beneficios establecidos en la Ley N.o 15.477, de 3 de febrero de 1964, que otorga pensiones por invalidez originada en enfermedades profesionales, entre ellas la Silicosis, se ha dispuesto que las solicitudes correspondientes serán recibidas en Santiago por la Oficina Cental de la Caja de Accidentes del Trabajo, calle Compañía 1288, en provincias por las Agencias o Clínicas de esta institución, y

TAMBIEN POR LAS OFICINAS DE LA INSPECCION GENERAL DEL TRABAJO Y DEL SERVICIO DE SEGURO SOCIAL.

El plazo legal para la presentación de estas solicitudes expira impostergablemente el 3 de febrero de 1965.

Se hace saber, asimismo, que el Departamento Fiscalía de esta Caja, en el tercer piso, de su Oficina Central, atenderá todos los días hábiles, de 9 a 13 horas, a quienes deseen obtener personalmente mayores informes sobre disposiciones de la referida Ley.

VICEPRESIDENTE EJECUTIVO

Enseñe a los niños a cruzar las calles; mirar a ambos lados; cruzar perpendicularmente en las esquinas; observar las luces y sólo atravesar con la LUZ VERDE de frente. Coopere a Campaña de Seguridad del Consejo Nacional de Seguridad.


**Restaurant NATURISTA**
FUENTE DE ETERNA JUVENTUD

"NATURISTA" brinda a su distinguida clientela en estos días de intensos calores aire verdaderamente acondicionado y en todas sus secciones. Disfrute Ud. también de los granados, pastel de choclos, humitas, ensaladas a la chilena, surtidas, y toda la variedad existente en verduras.

Saboree los más exquisitos postres "Naturistas", ensaladas de frutas con cremas y helados, peach melba, frutillas, frambuesas, huesillos con mote, etc., y toda clase de jugos de frutas exquisitamente naturales con todos sus elementos vitamínicos.

Todo fresco, de temporada. "NATURISMO" es fuente de juventud eterna.

"Naturista"
Ahumada N.o 149


# VIDA SOCIAL

ALBUM SOCIAL.—

Señorita Laura Figueroa Pérez.

EN LA SERENA.—

Entre las numerosas personas que se encuentran pasando una temporada en La Serena y sus alrededores, hemos visto, a las siguientes: señora Rebeca Amenábar de Portales, Jorge Vigil Simpson y señora María Angélica Portales de Vigil, Guillermo Portales Amenábar y señora Carmen Santa María de Portales, Carlos Domínguez Casanueva y señora Paulina Vial de Domínguez, señora Paulette Piñera de Chadwick e hijos, Joaquín Amenábar Chadwick y señora Lucía Ripamonti de Amenábar, Raúl Ripamonti Soruco y señora Rosa del Río de Ripamonti, Fernando Baraona Ortúzar y señora Inés del Río de Baraona, José Luis del Río Rondanelli y señora Carmen Goudie de Del Río, Emilio Amenábar Castro y señora Gaby García de Amenábar, Oscar Aldunate Cordovez, Hugo Zañartu Charlín, señora Alicia Saavedra de Aldunate, señora Carmen del Río de Prieto e hijos.

MATRIMONIO CONCERTADO.—

Ha quedado concertado el matrimonio de la señorita Mónica Salas Lyon con el señor Julio Pérez Fuenzalida. Hicieron la visita de estilo, el señor Alvaro Pérez Rodríguez y la señora María Fuenzalida de Pérez. Bendijo las argollas, el Reverendo Padre Miguel Cabello.

NACIMIENTO.—

Ha nacido una hija del señor Jorge Pascal Dittborn y de la señora Teresa Riera de Pascal.

EN LA DIPLOMACIA.—

El Agregado Militar a la Embajada del Perú, señor Luis La Vera Velarde y señora Mercedes Collantes de La Vera, ofrecerán el próximo jueves, un coctel en su residencia en honor del Agregado Militar de Chile en Lima, coronel Jorge Rodríguez y señora.

VIAJEROS Y VERANEANTES.—

En Algarrobo, se encuentran pasando esta temporada, el señor Carlos Martínez Oyarzún, señora Elena Díaz de Martínez y familia.

—Se encuentran en Viña del Mar, las señoritas Malú Serrano Rivera y Mónica Labra Bebin.

—En su fundo en San Vicente de Tagua Tagua, el señor Miguel Gazitúa Germain y señora Elena Costabal de Gazitúa.

—En Viña del Mar, el señor Víctor Pellegrini Portales, señora Carmen García Moreno de Pellegrini e hijos.

BAUTIZO.—

Ha sido bautizada en la capilla de la Clínica Santa María, Isabel Margarita, hija del señor Percy Wallis Casablanca y de la señora Isabel Margarita Garcés de Wallis. Fueron sus padrinos, el señor Pedro Garcés Troncoso y la señora María Isabel Wallis de Ugarte.

COMIDA.—

La señorita Gabriela Alfaro Ducós ofreció una comida a un grupo de sus relaciones, en su fundo de Santa Ana.

EXPOSICION DE MANUEL CASANOVA.—

Con gran éxito ha quedado inaugurada en el hall central del Hotel Miramar, de Viña del Mar, la exposición del pintor Manuel Casanova Vicuña. La muestra comprende paisajes, marinas y composiciones con figuras humanas.

COCTEL EN VIÑA DEL MAR.—

Don Pedro García de la Huerta Matte ofreció en su residencia de Viña del Mar, un coctel a un grupo de sus relaciones.


A imponentes de Cajas de Prev. —EE. PP., FF. AA., EE. PP. y P.—
ofrecemos
TERRENOS
EN SAN BERNARDO,
a cinco cuadras Plaza de Armas. Con préstamo de edificación a 30 años. Cuotas fijas de bajo monto. Disponibilidad limitada. Inscripciones y reservas:
ESTADO Nº 337
Oficina 603, de 16 a 20 hrs.

BOTELLAS VACIAS
Compro de todas clases: Vinteras, Licoreras, Champañeras, frascos, etc. - Voy a retirar a domicilio. Malaquías Concha 0170 (Seminario, altura 600) Fono 461367 Bodega: Portugal 1381 (Ex Licores Mitjans). Luis D'Andurain G.

HOY DIA
LUNES
DIA DE USAR
DOLLY PEN

PINCUS
MONEDA 1057
FONO 68244 - 5140
OPTICO DIPLOMADO EN CHILE Y EUROPA

EMPLEE UTILMENTE SUS VACACIONES APRENDA A
CONDUCIR
AUTO-TAXI-CAMION
EXAMEN LICENCIA PSICOTEC
INST. SAN CRISTOBAL
MAC IVER 728

abra el día
leyendo "LA NACION" el diario mejor informado.
• política
• actualidad
• deportes

SUSCRIBASE HOY MISMO
Y RECIBA GRATIS "LA NACION" DURANTE EL MES DE FEBRERO.
Eº 30.- HASTA EL 31 DE DICIEMBRE
Eº 40.- ANUAL
Eº 22.- UN SEMESTRE
ADEMAS POR CADA SUSCRIPCION TENDRA DERECHO A CUPONES NUMERADOS PARA UN MILLONARIO SORTEO CON VALIOSOS PREMIOS. HAY: 1. REFRIGERADOR, 1. TELEVISOR, MAQUINAS DE COSER, RADIOS, BICICLETAS, RELOJES ETC.

# GRATIS

ESTUDIE Y OBTENGA SU DIPLOMA

ESCUELAS LATINO AMERICANAS

ESTADO 337 - 5º PISO - OF. 519 - CLASIFICADOR 862 - SANTIAGO

PIDA ESTE LIBRO

ESTUDIE

ESTUDIE UN CURSO QUE LE PERMITIRA GANAR MAS $, $, $ OBTENGA SU DIPLOMA HOY MISMO REMITA SU NOMBRE Y SU DIRECCION Y RECIBIRA GRATIS EL LIBRO GUIA DE ENSEÑANZA DE 68 PAGINAS CON LOS PROGRAMAS DE LOS CURSOS QUE ENSEÑAMOS POR CORREO.

ENSEÑAMOS 55 CURSOS

CONTABILIDAD • CORTE Y CONFECCION • DIBUJO

CONSTRUCCIONES • DIESEL • MECANICO • TORNERO

RADIO • TELEVISION ...y 46 cursos más

ENVIE EL CUPON HOY MISMO

ESCUELAS LATINO-AMERICANAS

Estado 337 - 5.º Piso - Of. 519 - Clasificador 862 - Tgo.

Sírvase enviarme GRATIS el libro "GUIA DE ENSEÑANZA"

Nombre .....

Domicilio .....

Ciudad .....

Curso que le interesa .....


## 3) Aves, animales

**PATITOS, POLLITOS BROILER.** Rhode, Castellanos. Mayor y menor, despachamos provincias. San Diego 1414, fono 54376.
A. 1/3

## 4) Automóviles, garajes

**COMPRO AUTO AL CONTADO,** particular. Fono 49842, calle Renacagua 867.
Z. 7/3

## 8) Arriendos Ofrecidos

**CARTAGENA, DEPARTAMENTO** 8 piezas, entrada independiente, baño, cocina, arriendo; otro 2 piezas, patio, veranos San Martín N.o 131 Playa Chica.
A. 1.o_3

## 9) Compraventas varias

**SE VENDE MAQUINA DE ARMAR** punias manuale, marca Moenus, Tocornal 2020, fono 51160
A. 1.o_3

**VENDO COCINA A GAS, MIRAflores 20.**
A. 21/9

**SE VENDEN VARIOS ARTICULOS** de fuente de soda. Dos lavaplatos enlocados con muebles 1 estante-rio 20 sillas, etc., Siglo Veinte N.o 07.

## 10) Construcción y sus materiales

**CORTINAS METALICAS FACORmet,** presupuestos, reparaciones. Atención domicilio y provincias. San Diego 1671, fono 51061
A. 4/10

## 14) Estatutos y legales

**CON LOS DOCUMENTOS QUE** acompaña solicita una merced de aguas subterráneas el Señor Interesente de la Provincia, Enrique Wagner Schoenfeider, agricultor, domiciliado en el fundo "Santa Carolina" de la comuna de Malpú de este departamento, al señor Intendente con todo respeto digo: Soy dueño de la propiedad rural que dejo indicada en el encabezamiento, como lo acredito con la inscripción de dominio que acompaño, marcada con la letra A. Acompaño, asimismo, signándolo con la letra B, un plano de la propiedad, en cual puede verse que en el vértice Sur-Oriente de ai perímetro hay un tranque para almacenar las aguas de regadío que provienen del canal Lo Espejo, en el cual tengo derecho a ocho regadores. La indicada dotación de aguas de regadío, a pesar de que se embalsa de noche y se emplea cuidadosamente, resulta muchas veces insuficiente para el cultivo en las temporadas en que es necesario intensificar los riegos, sin tomar en cuenta años de sequía como el actual. Para subsanar este grave inconveniente me propongo hacer un sondaje para alumbrar aguas subterráneas por medio de bombas. Esta obra se llevará a cabo en el punto marcado en el plano con la palabra "sondaje", dentro de los terrenos del fundo y el canal que se obtenga se depositará en el tranque para usarla en los cultivos a través de los actuales regueros que de él derivan, sin que sea necesario construir servidumbres. Adjunta: Marcados con las letras C y D, una memoria explicativa y un presupuesto de que es autor el ingeniero civil don Ricardo Hucke M. Por tanto, Y de acuerdo con lo establecido en los artículos 297 y siguientes del Código de Aguas, vengo en solicitar del señor Intendente una merced de aguas subterráneas de ochenta litros por segundo, de ejercicio permanente y continuo. Sírvase el señor Intendente tener por presentada esta solicitud y ordenar las correspondientes publicaciones legales.
A. 19/14

**POR HABERSE EXTRAVIADO LA** Libreta de Ahorro de "Caja Popular", cuenta Nº 142.715, se da el aviso correspondiente para que quede sin efecto.
A. 19/14

**QUIEBRA: SOCIEDAD EDUCA**cional Elizabeth College. Con fecha 2 de febrero 1965, a las 18 horas, en Av. Ramón Carnicer Nº 201, local de la Caja de Crédito Prendario, procederé a la facción del inventario de bienes de la quiebra del rubro. Síndico Quiebras Santiago.
C. 19/14.

**DOY ORDEN DE NO PAGO, CHE**que Serie C. Y. N.o 241586, Banco de Crédito e Inversiones, según aviso correspondiente.
A. 2/14

**PRIMER JUZGADO CIVIL MAYOR** Cuantía Santiago, resolución catorce enero último, declaró en interdicción provisoria a Rita del Carmen Correa Ball viuda Matta, sin profesión, calle Merced 22 departamento 501, en consecuencia dicha persona no tiene la libre administración sus bienes. Segundo Juzgado Civil Mayor Cuantía habilitó feriado.— Elia Osorio, Secretaria.
A. 2/14

**SEGUNDO JUZGADO DE LETRAS** de Menores, conformidad artículo 12 Ley 7613, cítese audiencia pertientes día 23 de febrero a las 9,15 horas. Motivo: adopción menores Luis Alfonso, Irma Rosa, Gladys del Carmen y Víctor Miguel Albornoz Hernández. Solicita Ester del Carmen Albornoz Orellana. Secretaria.
A. 2/14

## 14) Estatutos y legales

**SEGUNDO JUZGADO DE LETRAS** de Menores, conformidad artículo 12 Ley 7613, cítese audiencia pertientes día 19 de febrero a las 15,15 horas. Motivo: adopción menor María Alicia Barros García, solicita Néstor Augusto García Moreno. Secretaria.
A. 2/14

**QUIEBRA: SAMUEL GOLDSTEIN** L. Con fecha 2 de febrero de 1965, a las 17 horas, en calle Ahumada 236 Of. 907, se ampliará el inventario de bienes de esta quiebra. Síndico Quiebras Stgo.
C. 19/14

**QUIEBRA: BENJAMIN WAISNBEIN** R.— Con fecha 2 de febrero de 1965, a las 17 horas, en calle Ahumada 236, Of. 907 procederé a la ampliación del inventario de bienes de la quiebra del rubro. Síndico de Quiebras Santiago.
C. 19/14.

**QUIEBRA: BENJAMIN WAISNBEIN** R.— Con fecha 2 de febrero de 1965, a las 17 horas, en calle Ahumada 236 Of. 907, procederé a la ampliación del inventario de bienes de la quiebra del rubro Síndico Quiebras de Santiago.
C. 19/14.

**HABIENDOSE EXTRA**viado cheque Serie B. E número 254504 y Serie B. D. números 352923 y 352924, todos del Banco de Crédito e Inversiones, Sucursal Suñoa, quedan nulos por aviso correspondiente.
A. 2/14

## 15) Fábricas diversas

**NOVIOS COMPREN SUS ARGO**llas en la fábrica más antigua de Chile. Casa Sostin. Nueva York 66.
C. 1o/15

**LANA PEINADA MERINO, $ 8.900,** San Diego 1716.
A. 1o/15

**CHALECAS, CHALECOS, SUE**teres, San Diego 1716.
A. 1o/15

## 18) Instrucción y educación

**ESCUELA POLITECNICA PROFE**sional "Díaz-Gascogne". Matrícula abierta. Modas e infantil corte-confección), peluquería completa señoras, caballeros, niños, pedicuro, cortador sastre, tejidos, enseñanza rápida. Práctica individual. Diplomas profesionales. Establecimiento reconocido Supremo Gobierno. Fundada 1914. Internado Femenino, alumnas provincias. Unica dirección. Eulogia Sánchez 064 (por Vicuña Mackenna, frente a Marcoleta).
C. 3-11/18.

## 20) Libros y estampillas

**EN SAN DIEGO 79, COMPRE** Enciclopedia de Matemáticas, Geometría y Cosmografía, textos modernos de estudio.
A. 1/20

## 30) Muebles y útiles.

**MUEBLERIA "SAN DIEGO", MUE**bles modernos y en todos los estilos, comedores, dormitorios, lisings, catres, colchones. Grandes facilidades de pago en San Diego 1718, teléfono 50147.
A. 1.o/30

## 33) Negocios Venden

**REPARADORA DE CALZADO FLA**mante, vendo. Consta de: Punteadora, remachadora, cortadora, descarnadora, parchadora, aparadora, etc. Tratar, G. H., casilla 327, teléfono 114 Illapel
A. 2/33

**PINTOR AL DUCO DE PRIMERA** necesito. Presentarse con recomendaciones a calle San Eduardo 0234, Población La Blanca, Gran Avenida 19 1/2.

## 44) Personas y cosas buscadas

**AVISO.— SE RUEGA A LA PER**sona que tuvo la osadía de apoderarse de mi reloj pulsera y tres carnets, uno de identidad, otro del Círculo de Antiguos Deportistas "Juan Ramsay" y el tercero que indica mi profesión de boxeador, hacer llegar solamente los documentos antedichos, a la calle General Pantoja N.o 55 de esta ciudad. Los documentos figuran a nombre de José G. Ramírez [illegible]
A. 2/48.

## 48) Remates y citaciones.

**REMATE CASIMIRES.— ORDEN** José Jorratt, San Diego 205, 1 al 6 febrero, 18 horas. Germán Geell, Martillero.
A. 2/48.

## 51) Servicio para el hogar.

**COLCHONES, FRAZADAS, MAR**quesas, sommieres. Antigua Casa Estrada "Medina", San Diego 127, fono 83636.
A. 13-11/51.


VENDEMOS

VIGAS TT, CANAL Y H

Hasta 12 metros de largo, fierro cuadrado 1/2, 5/8, 3/4, 1, 1 1/4, y redondo de 6 a 16 milímetros; ángulos, ejes, rieles: 10, 20, 25, 30, 40 y 50 kilos por metros — PILARES, PLATINAS, RIELES POR METROS EN TODAS LAS MEDIDAS Y TODA CLASE DE MATERIALES DE CONSTRUCCION

NATANIEL Nº 1653 - FONO 55677

ANDES MAR BUS

VIÑA DEL MAR — VALPARAISO — LOS VILOS — COQUIMBO — COPIAPO — OVALLE — LA SERENA — CALDERA — VALLENAR — CHAÑARAL — EL SALVADOR — TALTAL — ANTOFAGASTA.

BALMACEDA 1134 — FONOS 63892-86351


# GUIA PROFESIONAL

## MEDICOS

**DR. ABRAHAM NAISSBLUTH**
Especialista Corazón, Pulmón, Estómago, Hígado, Rayos X. Consultas: República N.o 68, Santiago. Teléfono 94092—465451. Atención de 16 a 19 horas.
GP. 4/6

**DR. GASTON RAMIREZ**
Piel. Manuel Rodrigues 88. Fono 68828.
H.O C. PG.

**DOCTORA NAVARRETE**
Señoras: Obstetricia, Ginecología. Vicuña Mackenna 923. Teléfono 35912. Consultas de 16 a 19 horas.
GP. C. H.O

**DR. HERNAN DEL FINO**
Enfermedades de Niños. Rayos X
Consulta de 14 a 16 horas. Mac-Iver 142, 2.o piso, Oficina 204. Fono 395681. Martes jueves y sábado. Domicilio: Fono 496745. Pedir hora.

**DR. JOSE FROIMOVICH**
Medicina, geriátrica, vejez, Avenida Baines 377, Departamento 605. Fono 67176.
GP 60/6

## PEDICURO

AVILES
Indoloro tratamiento. Catedral 1147 (Pasaje Huneus) 9 a 12 horas. Llamados domicilio. 65842
GP 22/2

## MATRONAS

**SEÑORA PHERINY**
Lord Cochrane 114.
H.O C. GP.

## TRADUCTORES

**BURLEIGH**
Traducciones técnicas, científicas, jurídicas, comerciales, literarias. Inglés, francés-castellano, castellano, francés-inglés.
Teléfono 495332.
GP. 30-VI.

## OPTICA

**LENTES DE CONTACTO BAJO** prescripción médica. Optica Andrés Hammersley, Bandera 183 (subterráneo). Fono 88243.
6-VII-65 GP.

## PRACTICANTES

**LUIS ALDUNATE**
Practicante
Inyecciones, Curaciones. Atención domiciliaria. Edificio Walterf, Ahumada 131 Oficina 918, Fono 60828.

## ABOGADOS

**SANCHEZ DEL POZO**
Especialmente asuntos matrimoniales, posesiones efectivas, particiones, alimentos rectificaciones nombres. Cobranza, cheques. Moneda N.o 1137. Oficina 78. Teléfono 80813.
H-O C. GP.

**RAQUEL KOGAN B.**
Abogado
Toda clase de asuntos. Compañía 1048, 9.o piso, departamento "A". Fono 84844. Horas: 18 a 20.

**ELIAS NEGHME RODRIGUEZ**
Juicios civiles y comerciales. Ahumada 131, Oficina 818. Teléfono 88381.
PG. 8/

**CRESCENTE EDUARDO PARRAGUEZ ACEVEDO**
Abogado
Huérfanos 886, Oficina 502. Posesiones efectivas, compraventas, arrendamientos, cheques, letras.
GP. 20/2

**ABOGADO**
Sólo atiende asuntos de arriendo, urbanos y rurales, cualquier parte país. O'Higgins Nº 514, San Bernardo, frente la Plaza.
GP 22/2

## DENTISTAS

**DENTISTA RODRIGUEZ**
Extracciones, prótesis inmediatas, coronas, fundas. Rapidez. Compañía 1068, Oficina 1103. Fono 85702.
GP. 31/8

Prótesis dentales. Reparaciones inmediatas.
CLINICA DENTAL CENTRAL Fono 85702, edificio Teatro Plaza. Compañía 1068, Oficina N.o 1103.
GP. 31/8

Prótesis dentales, soldaduras, reparaciones inmediatas.
CLINICA DENTAL EDWARDS Pasaje Agustín Edwards 29, entrepiso 111. Entrada por Ahumada 312, fono 67378.
GP. 31/8

**SOLDADURAS DE PLACAS. ENTREGA 30 MINUTOS**
Molina 12, esquina Alameda. Dr. Froimovich. Fono 90536. Sábados abierto todo el día.
GP. 10/6.

## CONTADORES

Leyes Tributarias y Sociales
Contabilidades
Oficina Contable
J. E. ALVAREZ I.
Oficina 704.
Teatinos 865, séptimo piso
GP. A. 25 IV-65

# La información que Ud. necesita

## ITINERARIO TRENES

**A VALPARAISO:**

Automotor-Salón: Sale de Mapocho, a las 15.30 horas, los sábados, excepto festivos.

Automotor-Salón: Sale de Mapocho, a las 19 horas, los días de trabajo, excepto sábados.

Automotor-Salón: Sale de Mapocho, a las 21.55 horas los domingos y festivos.

Expreso: Sale de Mapocho diariamente, a las 7.45, 11.45, 17.45 y 20 horas.

Ordinario: Sale de Mapocho diariamente a las 8.30 y 14.10 horas.

**AL NORTE:**

Automotor a La Serena: Sale de La Calera diariamente, a las 22.30 horas.

Expreso a Chañaral: Sale de La Calera los jueves y domingos, a las 10 horas.

Directo a Iquique: Sale de La Calera los domingos, a las 10.30 horas.

Ornidario a Iquique: Sale de La Calera los jueves a las 10.30 horas.

Ordinario a Toco: Sale de La Calera los martes, a las 10.30 horas.

Mixto a La Serena: Sale de La Calera los lunes, miércoles y viernes, a las 23 horas.

**AL SUR:**

"Flecha del Sur" a Puerto Montt: Sale de Alameda, los jueves y domingos, a las 7 horas.

Expreso a Linares: Sale de Mapocho diariamente, a las 7.40 horas.

Ordinario a San Rosendo: Sale de Alameda diariamente a las 8 horas; combinación a Talcahuano y Temuco.

Ordinario a Pichilemu: Sale de Alameda diariamente, a las 8.30 horas.

Expreso a Concepción: Sale de Alameda los lunes, miércoles y viernes, a las 10 horas; combinación a Temuco.

Expreso a Talca: Sale de Mapocho diariamente, a las 13.45 horas.

Ordinario a Talca: Sale de Alameda diariamente, a las 14.15 horas.

Ordinario a Curicó: Sale de Alameda diariamente a las 16.30 horas.

Expreso a Talca: Sale de Mapocho diariamente, a las 19.30 horas.

"Flecha Nocturno" a Puerto Montt: Sale de Alameda martes y viernes, a las 20.15 horas.

Expreso a Valdivia: Sale de Alameda diariamente, a las 21 horas; combinación hasta Puerto Montt.

"El Nocturno", a Concepción: Sale de Alameda diariamente, a las 22 horas; combinación hasta Osorno.

## ITINERARIO AVIONES

**QUE SALEN DESDE SANTIAGO. ITINERARIO DE VUELOS LANTIAGO O LLEGAN.**

**INTERNACIONALES**

**LUNES**

**SALIDAS:**

07.30 horas: Vuelo 105, DC-6B, sale a Buenos Aires y Montevideo.

09.00 horas: Vuelo 101, DC-6B, sale a Mendoza.

18.15 horas: Vuelo 150, DC-6B, sale a Lima, Panamá y Miami.

**LLEGADAS:**

11.50 horas: Vuelo 100, DC-6B, llega de Mendoza.

17.30 horas: Vuelo 130, DC-6B, llega desde Montevideo y Buenos Aires.

**NACIONALES**

**SALIDAS:**

6.00 horas: Vuelo 802, DC-6B, directo a Arica.

8.15 horas: Vuelo 900, DC-6B, sale a Antofagasta, Iquique y Arica.

9.00 horas: Vuelo 610, DC-3, sale a Concepción, Temuco, Osorno y Puerto Montt.

9.30 horas: Vuelo 420, DC-3, sale a Concepción, Valdivia y Osorno.

10.15 horas: Vuelo 550 Convair sale a La Serena Copiapó Antofagasta Calama e Iquique.

10.30 horas: Vuelo 520 DC-3 sale a La Serena Vallenar, Copiapó, Chañaral, Antofagasta y Tocopilla.

15.30 horas: Vuelo 92, Caravelle, sale a Antofagasta y Arica.

19.00 hora: Vuelo 220, Convair, directo a Concepción.

**LLEGADAS:**

15.40 horas: Vuelo 551, Convair, llega desde Iquique, Calama, Antofagasta, Copiapó y La Serena.

15.40 horas: Vuelo 521, DC-3, llega desde Tocopilla, Antofagasta, Chañaral, Copiapó, Vallenar y La Serena.

18.55 horas: Vuelo 421, DC-3, llega desde Osorno, Valdivia y Concepción.

20.00 horas: Vuelo 611, DC-3, procedente de Puerto Montt, Osorno, Temuco y Concepción.

20.35 horas: Vuelo 803, DC-6B, procedente de Punta Arenas y Puerto Montt.

21.00 horas: Vuelo 221, Convair, directo de Concepción.

21.25 horas: Vuelo 901, DC-6B, procedente de Arica, Iquique y Antofagasta.

22.20 horas: Vuelo 93, Jet Caravelle, directo de Arica.

**LUNES**
**PANAGRA**

LUNES: No hay vuelos de Panagra que toquen en Santiago. El vuelo 81 pasa directamente de Lima a Buenos Aires, y el vuelo 80 pasa directamente de Buenos Aires a Lima.

## SANTORAL

HOY: Brígida
MAÑANA: La Purif de la Virgen

## SERVICIOS URGENCIA

**ASISTENCIA PUBLICA**

**POSTA CENTRAL, San Francisco 75, Fonos 882244 y 45000**

**POSTA Nº 2, Manie - Chiloé**

**POSTA Nº 3, Compañía esquina Chacabuco, Fono 91011**

**LA CISTERNA, Esperanza 0187, La Cisterna, Fono 146**

**ASISTENCIA PUBLICA NUÑOA, Irarrázaval - Villaseca, Fono 41360**

**DE PROVIDENCIA, Avenida Salvador 864.**

**VACUNATORIO INTERNACIONAL, Monjitas 665 — 897571 (anexo 278).**

## INVESTIGACIONES

**Servicio de Investigaciones, General Mackenna-Teatinos . . . 82211**

**Radiopatrullas Carabineros . . . . . 62261**

**DENUNCIAS DEL PUBLICO**

El público debe denunciar todos los abusos de especulación, con artículos de primera necesidad o de uso o consumo habitual al Comité de Defensa del Consumidor, teléfono número 393789.

**DENUNCIAS DE ENFERMEDADES INFECCIOSAS.**— Hospital Barros Luco, Gran Avenida 3204, teléfono 59045. Denuncias de alimentos sospechosos: Independencia 2, pipper pabellón, tercer piso, teléfono 374303. Vacunatorio de Emergencia, Monjitas Nº 665, departamento 11, de 8.30 a 12.30 y de 14.30 a 18.30 horas; sábados, de 9 a 12 horas Cruz Roja de las Mujeres de Chile, Independencia Nº 399, policlínica para curaciones de cirugía menor, inyecciones, luz ultravioleta, lunes y sábados, de 11.30 a 12.30 horas, y viernes, de 17 a 19 horas, radiografía del tórax, sábado de 12 a 13 horas.

## AUTOS A MENDOZA

Salidas diarias a Mendoza, San Juan, Córdoba, Buenos Aires y Mar del Plata, incluso domingos y festivos. Nueva O'Higgins, San Martín, San Francisco 24. Fono 34578.

## BOMBEROS

| | |
|---|---|
| Santiago | 81111 |
| Cisterna | 591122 |
| Maipú | 571212 |
| Ñuñoa | 40052 |
| Quinta Normal | 90114 |
| San Miguel | 55020 |

## FARMACIAS DE TURNO

Farmacias de turno entre el 30 de enero y 6 de febrero de 1965.

ROJAS, Alameda esq. Morandé; IMPERIO, Estado 269; BARQUIN, Huérfanos 2064; RIQUELME, San Pablo 1701; MINERVA, San Pablo 3103; BREMEN, J. J. Pérez 5271; LO ESPINOZA, Lo Espinoza 2634; SANTA TERESA, Benedicto XV 230; LO PRADO, San Pablo 6305; ANDRADE, Alameda 2902; IMPERIAL, Bascuñán Guerrero 699; CLUB HIPICO, Blanco Encalada 2108; DIAZ, Franklin 1386; EL SOL, San Francisco 694; ARGENTINA, San Diego 1505; PEREZ, Vicuña Mackenna 1199; PORTUGAL, Portugal 1902; MELENDEZ, Avenida Buzeta 2824; MILLARAY, Abranquil 5970; SAN MIGUEL, Santa Rosa 3465; SUBERCASEAUX, Gran Avenida 3806; PUNTA ARENAS, Gran Avenida 6045; SAN CARLOS, Uruguay 1598; UNDA, Gran Avenida 9012; SAN Agustín, Vicuña Mackenna N.o 490; MERCED, Merced 401; BRISTOL, Providencia 1364; LEGUIA, Avenida Leguía Norte 210; VESPUCIO, Apoquindo 7084; KENT, Plaza Lo Castillo O'Brien 2235; SAN LUIS, Román Díaz 965; NUEVA ORIENTE, Príncipe de Gales 6567; PASTEUR, Obispo Orrego 1015; NEPTUNO, Irarrázaval 2731; PENALOLEN, España 533; SANTA MARTA, P. Vicente García Huidobro 4065; EL CARMEN, Pedro Fontova N.o 5053; EL PRADO, Independencia 2813; LUIS XIV, Soberanía 1019; CITY, Independencia 572; RENCA, Avenida Balmaceda N.o 334, Renca; PIO NONO, Pío Nono 201; WAISMAN, Recoleta 2110; DE URGENCIA, San Francisco 72.


FARMACIA DE TURNO
Permanente hasta la UNA de la madrugada
Andrade
Fonos: 90862 - 92340


## 53) Varios no clasificados

**CECILIA. CONSEJOS PSICOLOGI**cos. Naipe inglés. Mentallamo París 849, fono 384815.
A. 7-II/53.

**REFRIGERADORES, RADIOS, TO**cadiscos. Facilidades. ORDINA Alameda 2981.
Z. 47

**LA CASA UTIL,** Arriendo trajes para ceremonias. San Isidro 615.
Z. 50

**ROBERTO NAZAR Y CIA. LTDA** Ahora en su nuevo local de Puente 363. Ofrece con motivo de la reciente apertura de su Gran Depósito de Plásticos Impletex Cueros Sopórtidos, Hules, Mantelas, Pergamoides, etc., con grandes descuentos.

**LA MINERVA. FABRICA DE RO**pa interior sobremedida y blusas, sport para damas y caballeros. Alameda 2874 Fono 93361. Ventas por mayor y menor.
Z. 4/

**FABRICA DE CARTERAS MAN**cini. Reparaciones. Monjitas 632 local 570.
Z. 18

**SI A LA POLLA QUIERE GANAR** donde Miguel Paredes debe comprar. Monjitas 887.
Z. 53

## 54) Veraneo y turismo

**VIÑA. CASA FAMILIA, INMEDIA**to Casino, playas. Pensión completa Eº 13. Alojamiento, desayuno Eº 7. Familias precios convencionales. 2 Poniente 254. Fono 80899.
A. 19/14

## 55) Citaciones Compañías de Bomberos.

**CUERPO DE BOMBEROS DE ÑU**ñoa. Séptima Compañía. Bombas Macul.— Cito a la compañía a ejercicio para el día 2 del presente a las 21 horas. Tenida: N.o 4. Punto de reunión: El Cuartel.— El Ayudante.
O. 2/65

## 56) Galerías y pasajes comerciales

**LOCAL 8, GALERIA FRANKLIN,** Fábrica Tejidos Lana "La Roma" Enaguas finas, cintura, Eº 3,50. Sweater fino, lana, Eº 8,50.
A. 1/56

**LOCAL 28, GALERIA FRANKLIN,** Tienda y paquetería.
A. 1/56

## 56) Galerías y pasajes comerciales

**LOCAL 4, GALERIA FRANKLIN,** Bazar, Almacén, shampoo Baycol, $ 140.
A. 1/56

**LOCAL 10, GALERIA FRANKLIN,** "Yoli Modas". Confecciones finas de señoras. Mencione este aviso, 10% descuento.
A. 1/56

**LOCAL 11, GALERIA FRANKLIN,** Casa "Texas", fábrica ropa hecha, damas y caballeros.
A. 1/56

**LOCAL 18, GALERIA FRANKLIN,** Calzados "Mabely". Depósito de fábrica.
A. 1/56

**LOCAL 39, GALERIA FRANKLIN,** Comerciantes: fábrica camisas, calcetines, artículos diversos, tipo americano.
A. 1/56

**LOCAL 40, GALERIA FRANKLIN,** Salón de Belleza "Nelly".
A. 1/56

**LOCAL 46, GALERIA FRANKLIN,** San Diego, para niños, ella, él. Fábrica de Confecciones "Tutto". Descuentos comerciantes.
A. 1/56

**LOCAL 34, GALERIA FRANKLIN,** Depósito González, quesos, mantequilla.
A. 1/56

**LOCAL 47, GALERIA SAN DIEGO.** Franklin. Zapatería "Vigevano". Calzados finos, caballeros, damas, niños.
A. 1/56

**LOCAL 52, GALERIA FRANKLIN,** Depósito de medias. Venta por mayor.
A. 1/56

**LOCAL 20, GALERIA FRANKLIN,** Fábrica Ropa niños, señoritas; baby-dolls, $ 5.700. Precios comerciantes.
A. 1/56

**LOCAL 24, GALERIA FRANKLIN.** Franklin 1215. Perfumería "AVANT LAPETE". Fantasías, regalos.
A. 1.o/56

**LOCAL 32, GALERIA FRANKLIN,** Casa "Chichi", modas, niditas, nibitos, guaguas, ajuares de bautizos.
A. 1/56

**LOCAL 36, GALERIA FRANKLIN,** Modas "Yoyi" y Bazar, Oficina Contabilidades.
A. 1/56

**LOCAL 16 GALERIA FRANKLIN.** Bazar "Yeny". Perfumería, fantasías, especialidad recibo hechuras.
A. 1/56

# CORPORACION DE LA VIVIENDA

## PROPUESTAS PUBLICAS

### CONSTRUCCION "EDIFICIO DOLORES", DE IQUIQUE, PARA LA CAJA DE PREVISION DE LA MARINA MERCANTE.

Se solicitan propuestas públicas para la construcción del "Edificio Dolores", de Iquique, para la Caja de Previsión de la Marina Mercante.
Podrán participar los Contratistas inscritos en Primera o Segunda Categorías del Registro para Construcción de Viviendas de la Institución que cuenten con la capacidad económica libre determinada en conformidad al Reglamento.
ENTREGA DE ANTECEDENTES: Desde el día 29 de enero hasta el día 10 de febrero, en la Oficina de Venta de Antecedentes, calle Arturo Prat 48, 4.o piso, Oficina 45.
ENTREGA DE HOJA DE DECLARACION: Hasta el día 10 de febrero de 1965, a las 17 horas, en la misma oficina.
APERTURA DE PROPUESTAS: El día 26 de febrero de 1965, a las 16 horas, en la oficina del Jefe del Departamento de Construcción, calle Arturo Prat 48, 4.o piso, Oficina 42.

### POBLACION "CAPREMER" PARA LA CAJA DE PREVISION DE LA MARINA MERCANTE NACIONAL Y LOCALES CON VIVIENDA EN POBLACION "FITZ ROY", AMBAS DE PUNTA ARENAS.

Se solicitan propuestas públicas para la construcción de la Población "Capremer", para la Caja de Previsión de la Marina Mercante Nacional, compuesta de 56 viviendas, con una superficie total edificada de 4.907,36 m2.
Además, la construcción de 7 locales comerciales con viviendas en la Población "Fitz Roy", de Punta Arenas, con una superficie total edificada de 775,36 m2.
Podrán participar los Contratistas del Registro Especial de la Institución, que cuenten con la capacidad económica libre determinada en conformidad al Reglamento y que hayan sido oportunamente invitados.
ENTREGA DE ANTECEDENTES: Desde el día 29 de enero hasta el día 16 de febrero, en la Oficina de Venta de Antecedentes, calle Arturo Prat 48, 4.o piso, Oficina 45.
ENTREGA DE HOJA DE DECLARACION: Hasta el día 16 de febrero de 1965, a las 17 horas, en la misma Oficina.
APERTURA DE PROPUESTAS: El día 2 de marzo, a las 16 horas, en la oficina del Jefe del Departamento de Construcción, calle Arturo Prat 48, 4.o piso, Oficina 42.

### POBLACION "LO VALLEDOR NORTE", SECTORES A, B y C, DE SANTIAGO.

Se solicitan propuestas públicas para la construcción de la Población "Lo Valledor Norte", Sectores A, B y C, de Santiago, compuesta de: Sector A, 201 viviendas; Sector B, 184 viviendas, y Sector C, 145 viviendas.
Podrán participar los Contratistas inscritos en Primera y Segunda Categorías del Registro para Construcción de Viviendas de la Institución y que cuenten con la capacidad económica libre determinada en conformidad al Reglamento.
ENTREGA DE ANTECEDENTES: Desde el día 22 de enero hasta el día 2 de febrero, en la Oficina de Venta de Antecedentes, calle Arturo Prat 48, 4.o piso, Oficina 45.
ENTREGA DE HOJA DE DECLARACION: Hasta el día 2 de febrero de 1965, a las 17 horas, en la misma Oficina.
APERTURA DE PROPUESTAS: El día 3 de febrero, a las 16 horas, en la oficina del Jefe del Departamento de Construcción, calle Arturo Prat 48, 4.o piso, Oficina 42.

### POBLACION "CHACRA VALPARAISO", 1a. ETAPA, DE SANTIAGO.

Se solicitan propuestas públicas para la construcción y urbanización de la Población "Chacra Valparaíso", 1a. Etapa, de Santiago, compuesta de 19 Bloques de 4 y 5 pisos de altura, con 453 departamentos y 1a Locales Comerciales en cuerpo independiente, con una superficie total edificada de 43.357,30 metros cuadrados.
Podrán participar los Contratistas inscritos en el Registro Especial de la Institución, que cuenten con la capacidad económica libre determinada en conformidad al Reglamento y que hayan sido oportunamente invitados.
ENTREGA DE ANTECEDENTES: Desde el día 21 de enero hasta el 3 de febrero, en la Oficina de Venta de Antecedentes, calle Arturo Prat 48 —4.o piso—, Oficina 45.
ENTREGA DE HOJA DE DECLARACION: Hasta el día 3 de febrero de 1965, a las 17 horas, en la misma oficina.
APERTURA DE PROPUESTAS: El día 18 de febrero de 1965, a las 16 horas, en la Oficina del Jefe del Departamento de Construcción, calle Arturo Prat 48 —cuarto piso—, Oficina 42.

### PROPUESTAS PUBLICAS PARA LA PROVISION DE PLANCHAS Y CABALLETES DE ASBESTO CEMENTO PARA LAS OBRAS DE AUTOCONSTRUCCION DE LA POBLACION "LO VALLEDOR SUR" I, AMPLIACION — COMUNA DE LA CISTERNA.

Se solicitan propuestas públicas para la provisión de 7.400 planchas de asbesto cemento y 1.200 juegos de caballetes del mismo material, destinados a la población "LO VALLEDOR SUR" I, AMPLIACION, comuna de La Cisterna.
ENTREGA DE ANTECEDENTES: Desde el día 22 de enero hasta el día 2 de febrero, en la Oficina de Venta de Antecedentes, calle Arturo Prat N.o 48, 4.o piso, Oficina N.o 45.
APERTURA DE LAS PROPUESTAS: El día 3 de febrero, a las 16 horas, en la Secretaría Asesoría Técnica del Subdepartamento de Obras, calle Arturo Prat N.o 48, 5.o piso, Santiago.

### POBLACION "CARDENAL CARO", SECTORES F-1A, F-1B y F-1C, COMUNA LA CISTERNA, DE SANTIAGO.

Se solicitan propuestas públicas para la construcción de la Población "Cardenal Caro", Sectores F-1A, F-1B y F-1C, de Santiago, compuesta de (un total de 420 viviendas.
Podrán participar los Contratistas inscritos en Primera y Segunda Categorías del Registro para Construcción de Viviendas de la Institución y que cuenten con la capacidad económica libre determinada en conformidad al Reglamento.
ENTREGA DE ANTECEDENTES: Desde el día 2 de febrero hasta el día 12 de febrero, en la Oficina de Venta de Antecedentes, calle Arturo Prat 48, 4.o piso, Oficina 45.
ENTREGA DE HOJA DE DECLARACION: Hasta el día 12 de febrero de 1965, a las 17 horas, en la misma Oficina.
APERTURA DE PROPUESTAS: El día 22 de febrero, a las 16 horas, en la oficina del Jefe del Departamento de Construcción, calle Arturo Prat 48, 4.o piso, Oficina 42.

El Vicepresidente Ejecutivo

# TUMBA DE W. CHURCHILL CONVERTIDA EN SANTUARIO NACIONAL DEL PUEBLO

## Interminable desfile de peregrinos visitan el lugar, que está cubierto de flores.— Siguen oficiando servicios religiosos por el alma del líder

**BLADON, Inglaterra, 31 (UPI).— La pequeña Villa de Bladon, anidada en las colinas de Oxfordshire, no lejos del Palacio de Blenheim, pertenece ahora, como Stratford-Upon-Avon, a la historia y al mundo.**

**A lo largo de todo el día, decenas de miles de peregrinos pasaron ante la tumba de Sir Winston Churchill, cubierta por las flores, que se ha convertido rápidamente en un santuario nacional.**

**Marchando lentamente por el camino que arranca desde los arcos de madera del portal de la Iglesia de San Martin, la iglesia parroquial de Bladon y de la cercana Woodstock, los peregrinos inclinaban su cabeza en señal de homenaje al Primer Ministro de los tiempos de guerra, que les dio fuerzas cuando Gran Bretaña enfrentaba la hora más negra de su historia.**

Esta mañana todavía estaba allí la corona enviada por su esposa, Lady Clementine Churchill, cuya tarjeta dice simplemente: "A mi querido Winston, Clemmie".

También, entre otras 29 coronas, estaba la enviada por la Reina Isabel II con una leyenda escrita por la soberana de su puño y letra, que dice: "De las naciones de la Comunidad Británica, en agradecido recuerdo..."

En las primeras horas de hoy, unas 400 personas se reunieron en una vieja iglesia del siglo XII —la Iglesia de María Magdalena, en la localidad de Woodstock— para asistir a un servicio religioso por el eterno descanso del alma de Sir Winston, oficiado por el Reverendo Jonn James, quien tuvo a su cargo la ceremonia fúnebre de ayer.

El Reverendo inició el servicio diciendo:

"Ofrezcamos nuestro servicio a Dios en recuerdo de su siervo Winston Spencer Churchill y en acción de gracias por su vida y sus realizaciones."

Entre los himnos cantados figuró hoy uno muy apropiado para el viejo guerrero que ahora yace en el pequeño cementerio de una iglesia. El himno dice: "Oh, valiente corazón — a quien la gloria vino, — a través de la nube de los conflictos — " a través de las llamas de la batalla. — Descansa en paz, tu virtud probada — tu recuerdo encarecido en la tierra que amaste..."

El religioso concluyó el servicio con las mismas palabras que pronunció cuando el cuerpo de Sir Winston era descendido a la fosa.

"Puedan las almas de los fieles, liberadas por la misericordia de Dios, descansar en paz y elevarse en la gloria..."

Entre los que asistieron al servicio religioso figuraban hoy el Duque de Malborough, primo hermano de Sir Winston y los miembros de la familia de éste.

Al caer la tarde había en Bladon una espectáculo inusitado para el villorrio. Una larga fila de personas guardaba su turno de a seis en fondo, para pasar finalmente por los portales y encaminarse, de a dos en fondo, hacia la tumba de Sir Winston.

La llegada de tanta gente creó un problema inmediato en Bladon. La playa de aparcamiento más grande tiene capacidad para 200 coches y esta mañana llegaban unos mil automóviles por hora. Bladon no tiene un sólo policía pero hoy 50 agentes de Londres trataban de organizar el tráfico y a la hora del almuerzo esta tranquila villa era un mar de gente.

Los aldeanos se asomaron durante buena parte del día a las ventanas de sus casas para ver el espectáculo inusitado del paso de la multitud.

Y una anciana decía: "Siempre tuvimos la sensación de que Sir Winston nos pertenecía. Pero recién ahora nos damos cuenta hasta donde todo el mundo le amó".

Un oficial de policía hizo un comentario: "Esto es tan difícil como las filas en West minster Hall. O quizás más difícil aún, pues allí teníamos hacia donde desviarlos y aquí no".

Charles French, empleado del Concejo Parroquial, dijo a su vez: "Esto, tan triste, está ubica en el mapa. Estábamos acostumbrados a ser el pueblo desconocido, pero ahora, en cuestión de horas, somos conocidos en todo el mundo".

"Evidentemente la gente seguirá viniendo —agregó— y en el futuro lo hará en los días de fiesta y en los fines de semana. El Concejo Parroquial tendrá que decidir qué hacer para brindar comodidades a toda esta buena gente".

El reverendo John Fern, cura de San Martin, habló sobre el público que desfila constantemente por el pequeño cementerio: "Creo que les da un sentido de liberación al detenerse unos segundos ante la tumba. En los momentos de crisis la gente quiere, necesita hacer algo. No puede quedarse simplemente sentada. Esto es un simple acto de homenaje".

## HOY RESUELVEN CASO DE BRIZOLA EN MONTEVIDEO

MONTEVIDEO, 31 (UPI).— Es probable que mañana quede resuelto, en un sentido u otro, el pedido de internación del ex Gobernador de Río Grande do Sul, Leonel Brizola, hecho por la Embajada de Brasil y reiterado en una reciente nota que, según trascendió, hace cargos concretos sobre la "actividad contrarrevolucionaria" que Brizola realizaría desde esta capital.

## MEJORA ESTADO DE DUQUESA DE GLOUCESTER, HERIDA EN ACCIDENTE

BEDORD (Inglaterra), 31 (UPI).— Se informa que es satisfactorio el estado de salud de la duquesa de Gloucester, tía de la Reina Isabel II de Gran Bretaña, que ayer sufrió un accidente automovilístico mientras viajaba a su residencia de Barnwell Manor, luego de haber asistido a los funerales de Sir Winston Churchill.

Su esposo, el duque de Gloucester, sufrió heridas menores al igual que el conductor del automóvil, William Prater, y el Valet Eric Brown, quienes los acompañaban en el viaje. El automóvil de los duques salió repentinamente de la Carretera y volcó al borde del camino en el sector norte de Londres.

## RUSIA PREPARA FUNERALES DEL HEREDERO DE NIKITA

MOSCU, 31 (UPI).— La Unión Soviética estaba hoy preparando el funeral de Frol Kozlov, quien fue considerado una vez el heredero aparente de Nikita Khrushchev.

Kozlov falleció ayer a la edad de 56 años, luego de sufrir durante tres años una enfermedad que lo alejó de altos cargos en la jerarquía soviética, si bien hasta noviembre último se mantuvieron sus títulos oficiales.

Los restos de Kozlov serán enterrados junto al muro del Kremlin, cerca de otros notables del comunismo como Mikhail Kalinin, Serei Kirov y el fallecido José Stalin. El mausoleo de Lenin domina el Cementerio.

No se ha hecho saber aún la fecha del funeral, si bien se cree que se llevará a cabo mañana o el martes.

Todo de CATEGORIA SUPERIOR, hecho por FALABELLA

# En visita oficial de 8 días la Reina Isabel parte a Etiopía

### Acompañada del Príncipe Felipe, viaja mañana a Addis Abeba

LONDRES, 31 (UPI).—La Reina Isabel II y el Príncipe Felipe partirán mañana para Addis Abeba, en la primer visita oficial de un monarca británico a Etipopia, país donde permanecerán ocho días.

La capital etiope prepara una calurosa bienvenida a la Reina, a quien los 20 millones de habitantes de la nación dispensen gran afecto.

El Emperador Haile Selassie, "El Rey de Reyes, el elegido de Dios, el León de Judea" pasó desde 1936 a 1941 en el Reino Unido, mientras duró la ocupación de su país por los italianos.

El anciano monarca etiope hizo una visita oficial a Londres en el año 1954.

El avión VC-10 a reacción en que viajarán la pareja real y su comitiva de 30 personas, saldrá de Londres a las 7 de la mañana y arribará a Addis Abeba a las cinco de la tarde, hora local.

Durante sus tres días de permanencia en la capital etiope la pareja real se instalará en el Palacio del Jubileo, de Haile Selassie. Entre banquetes y ceremonias oficiales, visitarán la famosa caballeriza del Rey, en la que hay unos 3.000 caballos y verán exhibiciones de equitación a cargo de tribeños.

El viernes, la Reina y su esposo volarán a Bahardar, donde nace el azul Nilo y esa noche acamparán en la vieja ciudad de Gondar, para volar al día siguiente a Asmara y el domingo a Axum, cuna de la Cristiandad en Etiopía.

# Encarnizado combate entre indonesios y patrulla inglesa

### Británicos perdieron un hombre y mataron a varios indonesios

KUCHING (SARAWAK), 31 (UPI).— Varios soldados indonesios fueron muertos y algunos más heridos, durante un encarnizado combate con una patrulla de la Mancomunidad Británica, en el Borneo Malasio, según informó hoy un portavoz militar.

Un soldado británico fue muerto y dos más resultaron heridos, de acuerdo con el vocero, quien explicó que el combate tuvo por escenario la montañosa región fronteriza de Sarawak.

La patrulla británica hizo contacto con unos 60 soldados indonesios, en medio de una densa neblina que envolvía las selvas.

No se pudo determinar el número exacto de bajas de los indonesios, por haberse llevado a sus muertos y heridos, al replegarse sobre la frontera.

Esta acción rompió la tregua que generalmente existía en Borneo, desde principios de año.

El martes pasado, los indonesios dispararon cuatro cohetes contra las posiciones británicas de dicha zona, pero desistieron de seguir hostilizándolas cuando las fuerzas de seguridad malasias contraatacaron con morteros.

El 20 de enero, alrededor de 20 soldados de la Mancomunidad Británica chocaron con 40 guerrilleros indonesios, uno de los cuales resultó muerto antes de replegarse sobre la frontera.

Se informó, por otra parte, que la propaganda indonesia está logrando algún progreso en la región de Temburong, Brunei, un pequeño sultanato enclavado entre los Estados malasios de Sabah y Sarawak.

## CHINA COMUNISTA AUMENTA SUS FUERZAS MILITARES

LONDRES, 31 (UPI).— El diario "Sunday Times" dice, en su edición de hoy, que China comunista ha ordenado el cumplimiento de un plan quinquenal de desarrollo de sus fuerzas armadas.

El corresponsal del Times, Richard Hughes, informa desde Hong Kong que los chinos comunistas han prolongado el período de servicio militar en un año, y que se ha autorizado la realización de un plan quinquenal de autoabastecimiento para la construcción de aviones a reacción y el desarrollo de proyectiles nucleares de corto alcance.

Hughes informa que este incremento fue aprobado en la reunión plenaria del nuevo Consejo Nacional de Defensa, que se inició en Pekín el ocho de enero.

El informe sobre estas decisiones se ve confirmado por las informaciones de diplomáticos occidentales y neutrales en Pekín, según dice Hughes.

El periodista informa que el período de servicio militar se, tá ahora de cuatro años en vez de tres en el Ejército, de cinco en vez de cuatro, en las unidades navales con base en tierra, y de seis en vez de cinco para los tripulantes de las unidades de la Armada.

En la práctica, esto significa que en los próximos cinco años la fuerza operacional de los efectivos militares de China, calculados ahora entre 2.500.000 y 3.000.000 de hombres, se aumentará en un tercio.

## ATRACO POR 90 MIL DOLARES EN AEROPUERTO DE USA

CHICAGO, 31 (UPI).— Tres sujetos armados despojaron anoche a la esposa de un director de una empresa siderúrgica, de joyas por valor de 90.000 dólares, poco después de que la señora descendiera de un avión en el aeropuerto internacional O'Hare.

Los tres hombres, que portaban revólveres, "salieron de la nada", se apoderaron de un maletín verde que contenía las alhajas y dejaron a la señora y a su marido en una zona alejada del vasto aeropuerto.

Harold X. Weinstein, vicepresidente de la Calumet Iron and Supply Co., declaró a la policía que fue al aeropuerto a recibir a su esposa, que volvía de vacaciones en Miami y había enviado a su chofer a buscar el equipaje cuando se produjo el atraco. Los delincuentes alejaron a la pareja en el automóvil de los Weinstein.


HORARIOS

LAN-CHILE

572195 - 65201

SALIDAS NACIONALES HOY:

| Hora | Vuelo | Avión | RUTA |
|---|---|---|---|
| 08.20 | 900 | DC-6B | Antofagasta, Iquique, Arica. |
| 08.45 | 550 | DC-6B | La Serena, Copiapó, Antofagasta, Calama. |
| 09.15 | 520 | DC-3 | La Serena, Vallenar, Copiapó, Chañaral, Antofagasta, Tocopilla, Iquique. |
| 14.15 | 300 | DC-3 | Vallenar. |
| 15.30 | 904 | DC-6B | Antofagasta, Iquique, Arica. |
| 17.30 | 92 | JET | Antofagasta, Arica. |
| 07.30 | 200 | Convair | Concepción. |
| 08.10 | 640 | DC-3 | Temuco, Pucón, Valdivia, Osorno, Puerto Montt. |
| 10.00 | 84 | JET | Puerto Montt, Punta Arenas. |
| 11.15 | 410 | Convair | Concepción, Temuco, Valdivia, Osorno. |
| 19.00 | 220 | Convair | Concepción. |

LLEGADAS NACIONALES HOY:

| | | | |
|---|---|---|---|
| 13.50 | 903 | DC-6B | Arica, Iquique, Antofagasta. |
| 18.15 | 521 | DC-3 | Iquique, Tocopilla, Antofagasta, Chañaral, Copiapó, Vallenar, La Serena. |
| 19.45 | 301 | DC-3 | Vallenar. |
| 20.40 | 901 | DC-6B | Arica, Iquique, Antofagasta. |
| 20.45 | 551 | DC-6B | Calama, Antofagasta, Copiapó, La Serena. |
| 09.45 | 93 | JET | Arica. |
| 10.30 | 201 | Convair | Concepción. |
| 19.25 | 411 | Convair | Osorno, Valdivia, Temuco, Concepción. |
| 19.45 | 85 | JET | Punta Arenas, Puerto Montt. |
| 19.50 | 641 | DC-3 | Puerto Montt, Osorno, Valdivia, Pucón, Temuco. |
| 22.00 | 221 | Convair | Concepción. |

SALIDAS NACIONALES MAÑANA:

| | | | |
|---|---|---|---|
| 08.00 | 90 | JET | Arica. |
| 08.20 | 900 | DC-6B | Antofagasta, Iquique, Arica. |
| 08.45 | 550 | DC-6B | La Serena, Copiapó, Antofagasta, Calama. |
| 09.15 | 530 | DC-3 | La Serena, Vallenar, Copiapó, Taltal, Antofagasta, Tocopilla, Iquique. |
| 15.30 | 904 | DC-6B | Antofagasta, Iquique, Arica. |
| 07.30 | 200 | Convair | Concepción. |
| 08.10 | 610 | DC-3 | Concepción, Temuco, Osorno, Valdivia, Puerto Montt |
| 09.00 | 800 | DC-6B | Puerto Montt, Punta Arenas. |
| 10.00 | 84 | JET | Puerto Montt, Punta Arenas. |
| 11.15 | 420 | Convair | Temuco, Valdivia. |
| 16.15 | 60 | JET | Osorno, Puerto Montt. |
| 19.00 | 220 | Convair | Concepción. |

AYUDENOS A ATENDERLO MEJOR
HAGA SUS RESERVAS CON TIEMPO
RECONFIRME SU REGRESO


# HAY INFILTRACION COMUNISTA EN EL ESTUDIANTADO SUDAMERICANO

### Denuncia senador norteamericano. Culpa al movimiento del derrocamiento de Paz Estensoro

WASHINGTON, 31 (UPI).— El comunismo "se ha infiltrado en masa" en los movimientos estudiantiles de la América Latina para crear disturbios, así como la participación de los estudiantes en los derrocamientos de Gobiernos de esa región, según se afirma hoy en una memoria de la Subcomisión de Seguridad Interna del Senado. Tal memoria fue solicitada por el senador demócrata Thomas J. Dodd, de Connecticut, miembro de la Subcomisión aludida.

Fue preparada por el doctor Rieck Bennett Mannifin, analista de Asuntos Latinoamericanos de la Biblioteca del Congreso.

Al darse a la publicidad el contenido del informe, el senador Dodd dijo que los comunistas lograron infiltrarse en los movimientos estudiantiles de la América Latina aún cuando "la gran mayoría" de los estudiantes no es comunista.

Dodd opina que los disturbios de Bolivia inspirados por los comunistas, pueden haber sido el factor determinante del derrocamiento del Gobierno del Presidente Víctor Paz Estenssoro, al que respaldaba Estados Unidos.

"Al estimular el desorden general en las ciudades, desafiar la autoridad de la policía y enfocar el descontento sobre la persona de Paz Estenssoro, los estudiantes desempeñaron un papel de primer orden —si no el decisivo— en la caída del Gobierno boliviano", dice el senador Dodd.

"La mayoría de los estudiantes participantes en los disturbios de Bolivia y de otras naciones latinoamericanas padecían de un confuso sentimiento anti-yanqui, al tiempo que alimentaban vagas simpatías por ciertos credos del socialismo", añade Dodd.

"Pero, en razón de una organización superior y de su sentido de dirección, así como por efecto de sus cuadros adiestrados, la minoría comunista ha logrado obtener un alarmante grado de influencia", dice el informe.

El doctor Hannifin, autor del informe, —afirma carecer de datos fidedignos sobre la penetración comunista en los sistemas de instrucción pública de las 19 repúblicas americanas (excluyendo a Estados Unidos y Cuba), aun que por tenerlos en abundancia, respecto de Bolivia, Venezuela y Honduras, el informe se centraliza en estos tres países.

En general, sigue diciendo, el sistema de educación libre y las restricciones opuestas a la eliminación de las fallas académicas, ha permitido a los agitadores comunistas —algunos en sus años 30 y aún en los 40—, invadir las universidades y permanecer en ellas por años y años, amparándose en el disfraz de estudiantes.

En Bolivia, añade, el Gobierno ha sido impotente para intervenir en los asuntos universitarios. El Partido Comunista boliviano domina tanto las rectorías, como las organizaciones estudiantiles de las universidades de Potosí y Oruro.

# Venezuela, primer objetivo del Castro-comunismo en el continente

WASHINGTON, 31 (UPI).— El doctor Rieck Bennett Hannifin, experto en asuntos latinoamericanos, describió hoy a Venezuela como "objeto de los más concentrados esfuerzos del Castro-comunismo para socavar su Gobierno" con preferencia sobre cualquier otro del continente.

Esta afirmación aparece en un informe sobre la infiltración comunista en el campo de la educación latinoamericana, preparado por Bennett Hannifin por encargo de la Subcomisión de Seguridad Interna de la Comisión Judicial del Senado.

Bennett Hannifin se desempeña como analista de asuntos latinoamericanos en la biblioteca del Congreso.

"Distintas circunstancias acentúan la vulnerabilidad de Venezuela a las tácticas comunistas", dice el informe, y agrega:

"La historia de Venezuela es una de las más turbulentas del continente. Esta nación alternó entre la dictadura y el caos casi constantemente desde su independencia."

"La dictadura de diez años del general Marcos Pérez Jiménez, sigue diciendo el documento, contribuyó considerablemente a incrementar la fuerza del Partido Comunista venezolano debido a la persecución a los partidos democráticos y sus figuras dirigentes.

"Luego del derrocamiento de Pérez Jiménez en 1958", continúa el informe, "los comunistas venezolanos fueron excluídos de participación en el Gobierno y aparentemente decidieron que su mejor esperanza era crear un caos que pudiera poner término al experimento democrático."

## 15 POTROS SE AHOGARON AL CAER A UN RIO

CORDOBA (Argentina), 31 (UPI).— Un camión cargado con 20 caballos cayó a un río cerca de esta ciudad del centro de la Argentina, y 15 de los animales murieron ahogados.

El conducto del vehículo, Lorenzo Sosa, y su acompañante, lograron salir de la cabina del camión, cuyos frenos defectuosos causaron el accidente, y se salvaron a nado.

Varios de los animales eran potros salvajes, y se los llevaba a la ciudad de Cosquín, al norte de aquí, para ser utilizados en exhibiciones de doma, durante un festival folklórico.

## LA RAU CERRO EMBAJADA DEL CONGO EN EL CAIRO

EL CAIRO, 31 (UPI).— La República Arabe Unida (RAU) ha dispuesto la clausura de la Embajada congoleña (Leopoldville) en esta capital y pidió al personal de la misma, integrado por tres funcionarios, que abandonen el país lo antes posible, según se informó hoy en fuentes oficiales.

Esta medida contra el Gobierno del Primer Ministro congoleño, Moise Tshombe se adoptó debido a que el Congo obligó, en efecto, a la RAU a retirar su representación diplomática de Leopoldville, el pasado octubre.

## Dos grandes... (De la 1a. Pág.)

ter leve, en brazos y cuello.

Las llamas destruyeron otras tres habitaciones, ocupadas por las siguientes personas: Rodolfo Roman del Real, coronel de Carabineros en retiro, y señora; Rodolfo Ortega, teniente coronel de Carabineros en retiro, y familiares, y la pieza de Manuel Yancas, cuidador del inmueble.

Todas estas personas sufrieron la pérdida total de sus enseres y pertenencias. Se informó que no hay seguros comprometidos.

Las propiedades destruídas por el fuego eran administradas por la firma "Montalva Quindos".

### DEVASTADOR AVANCE

El fuego se propagó luego al inmueble signado con el Nº 635, de calle Mac Iver, destruyendo el 2º y 3º piso y ocasionando graves daños y pérdidas en el primero.

Resultaron damnificadas las siguientes personas: Marcelo Montealegre, fotógrafo, quien se encontraba fuera de Santiago; y los subarrendatarios Rodolfo Schmidt Chevalier, quien ocupaba el 2º piso con sus familiares. En el tercer piso fue destruído un taller de fotografía y pintura, quedando totalmente destrozado por la acción del fuego y del agua.

Las llamas alcanzaron hasta el inmueble contiguo, signado con el Nº 637, arrendado por Graciela Rojas Escobedo, quien habitaba en el 2º y 3º piso junto a ocho familiares. También resultaron damnificadas los siguientes subarrendatarios Gustavo Torres Torres quien ocupaba dos piezas interiores, en las cuales almacenaba gran cantidad de productos farmacéuticos. Los daños fueron avaluados por el propietario de los productos en 20 millones de pesos.

El devastador avance del fuego destruyó la propiedad colindante, signada con el Nº 639. En el primer piso habitaba Victoria Cáceres de Maurín, quien a su vez subarrendaba tres piezas interiores. Estas eran ocupadas por Carlos Bourreiss, de nacionalidad extranjera; Julio Mola y Luis Analceto. Este último, cuida dor del inmueble.

Pese a los esfuerzos combinados de los bomberos de las Compañías 2a., 4a., 5a., 8a., 12a. y 13a., el fuego se propagó a la propiedad del Vicepresidente de "CHILECTRA", José Tkame Cussen, signada con el número 689 de calle Santo Domingo.

También resultó con daños, el inmueble ocupado por el Club de Deportes Palestino, ubicado en Santo Domingo 673.

Informes policiales indican que los daños son cuantiosos, y que el número de personas damnificadas sobrepasa las cuarenta. No hay seguros comprometidos, en la mayoría de los casos.

Las llamas alcanzaron el inmueble ubicado en Catedral 1111. En el segundo piso de esa propiedad, funciona una sede política y el club "Valentín Letelier".

Los daños, por efecto del agua y fuego, son cuantiosos, y no fueron avaluados. Decenas de voluntarios se encontraban hasta pasada la medianoche, combatiendo las llamas. Se desconoce el origen preciso del fuego.

Los voluntarios emplearon modernos elementos y equipos para combatir el fuego, ya que en el subterráneo de la botica hay en depósito varios tarros de bencina y productos inflamables.

En la extinción del fuego, resultó con heridas en la cara el voluntario Carlos Petit Francois, al caerle un letrero de propaganda en el rostro.

### CHOQUE DE BOMBAS

El carro-cisterna de la 3ª Compañía de Bomberos, patente CD-3, conducido por el voluntario Claudio Bettner Durán, de 28 años, en los instantes en que se dirigía al incendio declarado en Mac-Iver con Santo Domingo fue embestido al cruzar Plaza Italia, por el automóvil patente JA-390, guiado por Ciro Ferrada Avendaño.

A consecuencias de la violenta colisión, resultaron con lesiones graves, el conductor del automóvil, y su esposa Marta Cantolla Alvarellos, de 30 años de edad, domiciliados en Moneda 720.

Ambos fueron trasladados de urgencia a la Posta Central, en donde se informó a las 23 horas de ayer, que se encontraban en recuperación y fuera de peligro.

### OTRO INCENDIO

La totalidad de las Compañías de Bomberos de Santiago concurrió a las 20 horas de ayer al incendio que se declaró en el interior de la Farmacia "Congreso" ubicada en la esquina de Bandera y Catedral.

# BORMANN... (De la 1a. Página)

Bormann fue el "perverso brazo derecho" de Adolfo Hitler en los meses finales del Tercer Reich. Por mucho tiempo se creyó que Bormann había perecido en el campo de batalla al caer Berlín ante el Ejército soviético en 1945. Sin embargo, Bauer reanudó el interés por Bormann en noviembre.

En esa ocasión, Bauer anunció una recompensa de cien mil marcos (25.000 dólares) por la captura de Bormann. Su oficina anunció que no pondría reparos si Bormann era secuestrado de su lugar de ocultamiento, como ocurrió con Adolf Eichmann, y juzgado y ahorcado.

En julio último, Bauer anunció una recompensa de 50.000 marcos (12.500 dólares) por la captura del doctor José Mengele, el médico de las tropas SS nazis, conocido como "El Angel de la Muerte" por sus experimentos con seres humanos como conejillos de India en las investigaciones médicas del campo de Auschwitz.

La oficina de Bauer manifestó que la oferta provocó una gran afluencia de informes y pistas sobre el posible paradero de Mengele. Bauer dijo que, según se tiene entendido, Mengele está oculto en América del Sur. El fiscal agregó que tiene más conocimientos sobre otro presunto criminal de guerra, el doctor Horst Schumann, jefe del programa de "Eutanasia" de los nazis.

"Conozco la dirección y el número de teléfono" de Schumann en Ghana, dijo. Sin embargo, agregó que el Presidente de Ghana, Kwame Nkruma, "rehúsa entregar a Schumann."

Bauer también acusó a los países comunistas por la demora en la captura de los ex nazis.

"Estoy convencido de que hay documentos comprometedores en esos países, como consecuencia de la minuciosidad de los nazis", agregó Bauer, y manifestó que los nazis, en su retirada, probablemente abandonaron tales documentos.

No obstante, declaró, los países comunistas probablemente "no tienen interés alguno" en revelar el contenido de los documentos.

Bauer también reiteró su opinión de que el Gobierno Federal de Alemania occidental debe prolongar el período de prescripción legal por los crímenes cometidos por los nazis. El período legal de 20 años experirá en mayo próximo.

**N. de la R.— La revista "Vea", hace algunos meses, publicó un sensacional reportaje con fotos espectaculares en las cuales demostraba la existencia de Bormann en Chile. El ex jerarca nazi había cambiado el color de sus ojos con el simple truco de usar lentes azules de contacto. El reportaje del semanario chileno causó revuelo mundial.**

# India está en condiciones de fabricar la bomba atómica

### Ministro Shastri inauguró primera fábrica de plutonio en Trombay

BOMBAY, 31 (UPI).— La India está en condiciones de producir fácilmente una bomba atómica pese a que se precia de ser una nación eminentemente pacifista.

El Primer Ministro Lal Bahadur Shastri, acaba de inaugurar la primera fábrica elaboradora de plutonio en Trombay.

El presidente de la Comisión de Energía Atómica de la India, doctor H. J. Bhadha, dijo que con la puesta en marcha de la fábrica, su país podía construir su bomba atómica rápidamente y con muy poco gasto. Afirmó que la bomba podía ser montada a un costo equivalente de 400.000 dólares.

La prueba nuclear de China, que hizo estallar su primera bomba atómica en el mes de octubre, precipitó un acalorado debate en la India. Pese a que el extinto Primer Ministro Jawaharlal Nehru y Shastri dijeron que no construirían la bomba, miembros del Partido del Congreso, que es el que gobierna en la actualidad, han instado a la fabricación y almacenamiento de armas nucleares.

La nueva fábrica de plutonio, denominada "Proyecto Fenix" ha sido diseñada y construída por técnicos indios a un costo aproximado equivalente a los 7.500.000 dólares.

Merced a ella la India ingresa al reservado Club del Plutonio, del que son miembros Estados Unidos, Unión Soviética, Gran Bretaña, Francia y, según se cree, la China comunista.

La fábrica de plutonio de Trombay ha sido calificada como una de las mejores de su tipo. Tratará los elementos residuales de los reactores atómicos para recuperar productos de la fisión y extraer el plutonio.

# Rusia acepta reunión de Johnson con los dirigentes del Kremlin

### Artículista del "Pravda" apoya sugerencia del Presidente norteamericano

MOSCU, 31 (UPI).— El diario Pravda, órgano oficial del Partido Comunista, dice en su edición de hoy que la Unión Soviética está en favor de la Reunión en la Cumbre entre dirigentes del Kremlin y el Presidente de los Estados Unidos, Lyndon B. Johnson.

El diario dice que la sugerencia del Mandatario norteamericano de que se amplíen los contactos soviético-estadounidenses, cuenta con la "la respuesta positiva de la Unión Soviética".

"Tales contactos entre los Estadistas de la Unión Soviética y de los Estados Unidos pueden proveer la oportunidad para un intercambio de opiniones sobre los problemas clave de nuestros tiempos", dice el diario Pravda.

Pese a la respuesta favorable del Kremlin, una fuente diplomática occidental, digna de crédito, dijo que la idea de una reunión en la cumbre soviético - estadounidense no había superado aún el plano de las conversaciones, y agregó que por el momento no se celebraban negociaciones diplomáticas para tal reunión.

El artículo del Pravda, firmado por "Observador" repite las palabras con que el Presidente de los Estados Unidos volcó en su mensaje inaugural, su esperanza de que "los dirigentes soviéticos puedan visitar Norteamérica para que se informen directamente sobre esta nación. El pueblo norteamericano recibiría de buen grado la posibilidad de escuchar a los líderes soviéticos por nuestra televisión, así como yo quisiera que el pueblo soviéttico escuchara a nuestros líderes".

"Pravda" responde diciendo que "la Unión Soviética siempre ha buscado el entendimiento con los Estados Unidos de América y con otros Estados, grandes y pequeños, en bien de los intereses de la paz y la disminución de las tensiones, lo cual responde a los deseos más caros de los pueblos".

El artículo del "Pravda" no va, empero, más allá de la aprobación de los sentimientos de Johnson.

Los soviéticos dicen que uno de los puntos para el acuerdo en conversaciones con los EE. UU., sería el comercio entre los dos países. El intercambio soviético - norteamericano es prácticamente nulo debido a las restricciones norteamericanas y las exigencias de valor estratégico. La demanda soviética de crédito a largo plazo.

El artículo del "Pravda" apareció un día después de que la Unión Soviética informara que una delegación encabezada por el Primer Ministro Alexei Kosygin visitaría en enero a Vietnam del Norte. Se teme que tal visita provoque un enfrentamiento entre ambas naciones en el sudeste de Asia.

"Pravda" no atacó el bombardeo del Presidente Johnson a una continuación de la dura línea en el Vietnam del Sur.

La fuente diplomática consultada dijo que el artículo de "Pravda" parecía ser una suelta expresión del deseo soviético de responder a las Indicaciones del Presidente (Johnson) de continuar la mejoría de las relaciones "con las dos naciones" y sugirió que los soviéticos podrían tratar de compensar la impresión negativa que puedan haber dado los anteriores comentarios de prensa sobre el discurso del Presidente Johnson.

## Fútbol en el Mundo:

# Milán, puntero holgado

ROMA, 31 (UPI).— Resultados de los partidos de hoy en la Liga Italiana de Fútbol:

Cagliari 1, Juventus 0; Catania 3, Lazio 0; Fiorentina 0, Sampdoria 1; Foggia 3, Inter 2; Génova 1, Messina 0; Lanerossi 2, Bologna 1; Milán 2, Mantova 0; Roma 0, Atlanta 0; Torino 1, Varese 0.

POSICIONES.— Milán, 33; Inter, 26; Juventus, 25; Torino, 24; Fiorentina, 23; Bologna, 22; Foggia, 19; Roma, Lanerossi, Catania y Sampdoria, 18; Varese y Atalanta, 17; Lazio 16; Génova, 15; Cagliari, 13; Messina, 11; Mantova, 9.

### ANDERLECHT, PUNTERO EN BELGICA

BRUSELAS, 31 (UPI).— Resultados de los partidos de hoy en la Primera División de la Liga Belga de Fútbol:

Standard 1, Beerschot 0; Anderlech 2, STM Trond 2; Unión ST. Gilloise 2, Antwer 2; F. C. Liegeois 0, Malinois 0; F. C. Bruges 1, Tilleur 2; Beringen 0, Lierse 2; Gantoise 3, Diest 1; Berchem 2, C. S. Brugeois 0.

Tabla de posiciones al final de la 18a. rueda.

Anderlecht (19 partidos), 34; Standard, 28; Lierse, Beerschot, F. C. Liegeois, 21; Tilleur (19 partidos), 21; ST. Trond, 20; Beringen, 17; Gantoise 16; Unión ST. Gilloise (17 partidos), 13; C. S. Brugeois (17 partidos), Antwerp, Diest y Daring, 15; F. C. Bruges y Berchem Sport, 12.

### GANARON LOS PUNTEROS EN ESPAÑA

MADRID, 31 (UPI).— Resultado de los partidos efectuados hoy en la Liga Española de Fútbol:

PRIMERA DIVISION

Barcelona 4, Levante 2; Valencia 3, Español 1; Zaragoza 1, Sevilla 0; Betis 1, Atlético de Bilbao 2; Oviedo 0, Real Madrid 1; Elche 2, Córdoba 1; Atlético de Madrid 2, Murcia 0.

SEGUNDA DIVISION
Primer Grupo — Norte

Santander 3, Hospitalet 0; Pontevedra 2, Europa 0; Barcaldo 2, Gerona 1; Badalona 2, Langreo 1; Indaucnu 0, Sabadell 0; Real Unión 0, Gijón 0, Orense 1, Burgos 1; Osasuna 0, Real Sociedad 1.

SEGUNDA DIVISION
Segundo Grupo — Sur

Málaga 2, Tenerife 1; Mestalla 2, Cádiz 1; Algeciras 0, Ontenniente 0; Calvo Sotelo 3, Atlético Ceuta 1; Melilla 1, Granada 0; Mallorca 1, Valladolid 0; Huelva 2, Hércules 0; Abarán-Constancia (más tarde).

Tabla de posiciones de la Liga Española de Fútbol tras los partidos de hoy, correspondiente a la vigésima vuelta:

PRIMERA DIVISION

| Equipos | Puntos |
|---|---|
| 1.o Real Madrid | 31 |
| 2.o Atlético de Madrid | 30 |
| 3.o Zaragoza | 28 |
| 4.o Barcelona | 28 |
| 5.o Valencia | 24 |
| 6.o Córdoba | 24 |
| 7.o Sevilla | 21 |
| 8.o Elche | 20 |
| 9.o Atlético de Bilbao | 20 |
| 10.o Las Palmas | 20 |
| (un partido pendiente) | 18 |
| 11.o Levante | 18 |
| 12.o Betis | 17 |
| 13.o Español | 16 |
| 14.o Murcia | 13 |
| 15.o Oviedo | 11 |
| 16.o Coruña | 9 |
| (un partido pendiente) | |

LISBOA, 31 (UPI).— Resultados de los partidos de hoy en la 15a. rueda del campeonato nacional de fútbol:

Sporting 2, Benfica 2; Torrense 0, Académica 3; C. U. F. 4, Braga 1; Leixoes 3, Belenenses 0; Lusitano 2, Porto 5; Guimaraes 7, Varzim 1; Seixal 0, Setubal 1.

POSICIONES: Benfica, 25 puntos; Academica, 21; Porto y C. U. F., 20; Guimarães, 18; Setubal y Sporting, 16; Belenenses, 15; Varzim y Leixoes, 13; Braga, 12; Lusitano, 10; Seixal, 4; Torrense, 5.

### EN IRLANDA

DUBLIN, 31 (UPI).— Resultados de los partidos de hoy en la Liga Irlandesa de Fútbol:

Shamrock Rovers 2, Limerick 1; Drumcondra 4, Drogheda 1; Cork Hibernians 2, St. Patrick Athlegic 0; Dunkal 1, Shelbourne 2; Sligo Rovers 2, Cork Celtic 2; Waterford 0, Bohemians 2.

POSICIONES. Shamrock Rovers, 18 puntos; Drumcondra, 18; Cork Hibernians, 14; Shelbourne, 16; Cork Celtic, 12; St. Patricks Athletic, 11; Dundalk, 11; Sligo Rovers, 11; Limerick, 10; Bohemians, 10; Drogheda, 8; Waterford, 4.

### BORDEAUX SOLO TIENE DOS PUNTOS DE VENTAJA

PARIS, 31 (UPI).—Resultados de los partidos disputados hoy por el torneo superior de fútbol de Francia:

Angers 2, Valenciennes 2; Lens 1, Rennes 1; Monaco 1, Rouen 0; Strasbourg 3, Lille 2; Nimes 1, Etienne 0; Toulouse 3, Sedan 0; Lyons 2, Sochaux 1; Bordeaux 2, Toulon 0 (jugado ayer).

### TABLA DE POSICIONES

Bordeaux, 27 puntos; Lyons, 23; Valenciennes, 23; Toulouse, 23; Nimes, 23; Nantes, 22; Strasbourg, 22; Rennes 22; St. Etienne, 21; Sochaux, 20; Lens, 19; Rouen, 19; Monaco, 19; Stade Francais, 18; Lille, 18; Angers, 18; Sedan, 17; Toulon, 14.

### INDEPENDIENTE EMPATO CON ALIANZA LIMA A 1 GOL

LIMA, 31 (UPI).— Independiente de Buenos Aires y Alianza de Lima empataron a un gol anoche, un partido disputado en la cancha de los segundos. El primer tiempo terminó con la victoria para los argentinos por uno a cero.

### ANTILLA HOLANDESA VENCIO A CUBA EN ELIMINATORIAS DEL MUNDIAL

LA HABANA, 31 (UPI). Antilla Holandesa venció a Cuba por uno a cero en el primer partido de la segunda rueda del Torneo Regional para la Copa del Mundo de 1966, disputado ante 10.000 espectadores.

Al cabo del primer tiempo ya se había logrado la anotación final, y con esta derrota Cuba ha quedado eliminada de la próxima rueda de calificación.

Virgilio Sillies marcó el único gol del partido a los 27 minutos de la etapa inicial, cuando recibió un pase cruzado a sólo 15 metros de la valla cubana. El arquero local Popi Solís nada pudo hacer ante el remate violento del delantero.

El partido fue asperamente jugado por ambos bandos y durante el segundo tiempo las acciones bruscas estuvieron a punto de degenerar en pelea entre los jugadores.

Antillas Holandesas perdió, en el primer tiempo, dos oportunidades de marcar goles al produ-

## CASALS INTERCEDE POR LIDER ANTI CASTRISTA PRESO

SAN JUAN, (Puerto Rico), 31 (UPI).— El violoncelista Pablo Casals envió anoche un mensaje cablegráfico al Primer Ministro cubano, Fidel Castro, intercediendo en favor del prisionero Eloy Gutiérrez Menoyo.

El texto del mensaje de Casals, dice en parte:

"De acuerdo con mis principios ruégole clemencia para su prisionero Eloy Gutiérrez Menoyo, teniendo en cuenta el honroso historial familiar y personal que usted conoce".

Un vocero de la agrupación anticastrista "Jure" dijo que el músico español recordó que el padre y el hermano mayor de Gutiérrez Menoyo, habían luchado contra el régimen de Franco.

El "Jure" dio a publicidad en el día de hoy el texto del mensaje y la esposa de Casals ratificó anoche que él lo había firmado.

HORA DEL CIERRE

Automovilismo:

**El argentino P... y chilenos Oya... Goncalvez, ga...**

De la prueba inter... nal de regularidad... Premio "Cita en A... bre"

TALCA, 31 (Por ... (Gentileza del diario ... ñana" de Talca).— ... nandino Luis Oyarzú... caguino Francisco ... en el Grupo Chileno ... "A" y "B", respectiv... el sanrafaelino Eduardo ... nelli, en el Grupo ... Clase Unica, fueron ... dores de la competencia ... movilística Internacional ... regularidad Gran Premio ... en la Cumbre cruzada ... desde San Rafael y Palmilla ... multáneamente hasta el ... del Pehuenche, en el ... cordillerano argentino-chileno ... y que organizaron conjunta... te, el Rotary Club de San ... fael, Argentina y Talca, Chile.

Largaron desde San ... para dar comienzo a la ... ba, 30 pilotos arrancaron ... desde Talca, 34 clasificaron ... gistrándose los siguientes ... sultados: GRUPO CHILENO ... Serie "A" — 1º Luis ... coche N.o 1, de San ... do; 2º Carlos Brunet ... N.o 7, de Santiago; ... Kohnar, coche N.o 2, ... tiago; 4º Juan Villarroel ... N.o 9, de Concepción; ... Víctor Fuenzalida, coche ... de Santiago. Serie "B" ... Francisco Gonzalez, ... N.o 56, de Rancagua; ... Serafini, coche N.o 70, ... muco; 3º Andrés Dinolo ... che N.o 55, de Talca; ... món Samaniego, coche ... de Santiago, y 5º Hernán ... bé, coche N.o 57, de ... GRUPO ARGENTINO ... Ernesto Panelli, coche ... 2º José Edmundo Quiroga ... che N.o 1; 3º Osvaldo ... coche N.o 15; 4º Leo ... coche N.o 4, y 5º Daniel ... ce, coche N.o 9.

Terminada la prueba ... nos y argentinos ... fraternalmente en una ... queada criolla y ... palo en plena Cordillera ... Andes, procediéndose ... diato a la proclamación ... ganadores del evento ... premios para los ... chilenos los trajeron ... gentinos y los premios ... argentinos los llevaron ... chilenos. MIREYA PU... EA, del Diario "La ... de Talca.

SEGUNDA SECCION

# LA NACION

SANTIAGO DE CHILE — LUNES 1.o DE FEBRERO DE 1965

FUNDADO EL 14 DE ENERO DE 1917

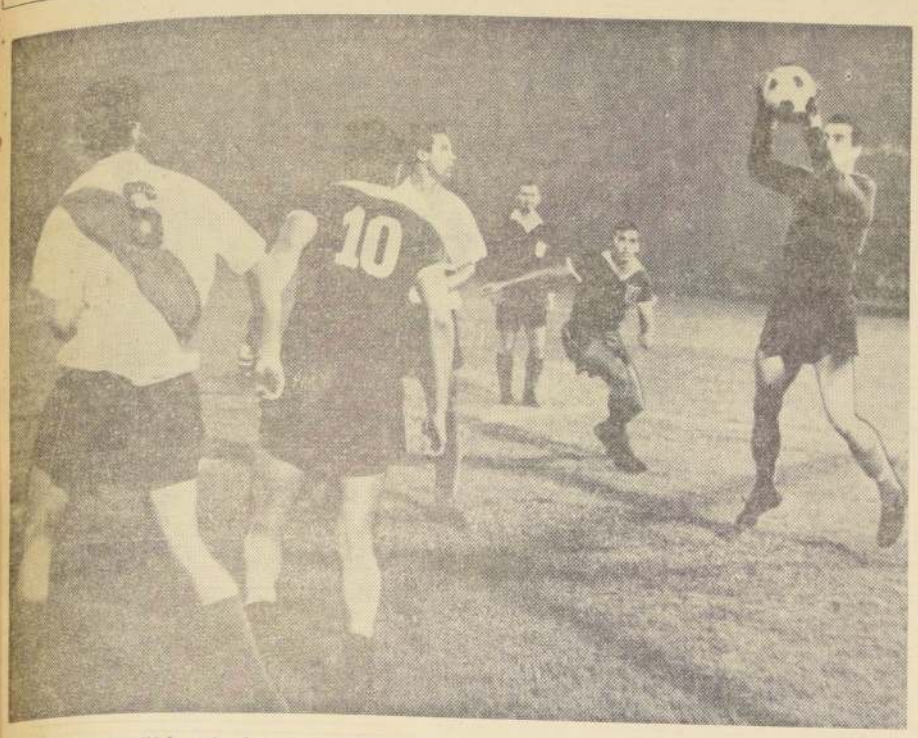

U. DE CHILE cumplió la mejor de sus actuaciones en el hexagonal cuando venció a River Plate, por 2 a 0. Los argentinos posteriormente ganaron a brasileños, checos y católicos y están a un paso del título. La "U" puede lograrlo si vence mañana a Santos. La escena corresponde a la confrontación de transandinos y universitarios. Es Carrizo quien controla la pelota ante la mirada de su compañero Ramos Delgado y de Olivares, De espaldas, Varacka y Marcos.

TORNEO HEXAGONAL:

# LA "U" CON SANTOS, ANTICIPO DE LA COPA LIBERTADORES

## El match de los campeones de Chile y Brasil pone término mañana al excepcional certamen.– U. Católica y checos, en busca de mejores lugares

El Campeonato Hexagonal Internacional de Fútbol finaliza mañana con una programación doble de jerarquía que constituirá digno broche para el extraordinario torneo. Y lo que es más importante en la noche de clausura se decidirá el título.

Al efecto, en el encuentro de fondo, U. de Chile que llega sumados 5 puntos y Santos que tiene 6, bien pueden quedarse con la corona, sin olvidar que River Plate que finalizó su campaña lo hizo con 6 puntos. Este hecho, y dado que la confrontación de los campeones chileno y brasileño constituye un anticipo de los encuentros que habrán de sostener en febrero y marzo por la Copa Libertadores de América a la brega un incentivo extraordinario.

En el preliminar se enfrentarán U. Católica y Checoslovaquia. Los católicos están en deuda con la afición que esperaba mucho más de ellos en su match con River Plate. La oportunidad de inmediata rehabilitación se les ofrece inmejorable a la UC. ante un rival que como el representativo checo ha llenado el gusto en sus actuaciones.

Checoslovaquia con sus 4 puntos puede —de ganar— obtener una destacada ubicación. Todo depende del resultado de su match con la UC y del que se registre en el encuentro de Santos con la "U". En el caso de perder los checos quedarán relegados a una posición secundaria, lo que en cierto modo no estaría de acuerdo a lo buena que ha sido su campaña.

U. de Chile no ha brillado, pero ha cumplido —y respondido— a su título de campeón nacional. El hecho que esté en el umbral del título así lo atestigua. Ante Santos rendirá un examen severo de su real actual estado.

Santos ha estado en lo suyo, mostrando superación evidente a lo que fueron su actuaciones en canchas chilenas en años recién pasados. El Rey Pelé y Cía., han vuelto en mucho por sus fueros. Vinieron a campeonar en el hexagonal. Y están a punto de lograr su objetivo. Su confrontación con la "U" servirá para confirmar sus pergaminos.

### ACTIVIDAD DE LOS EQUIPOS

Universidad de Chile entrenó en el Estadio Recoleta. No hay problemas de lesionados en la escuadra azul. Sus integrantes están casi a punto de lograr su mejor condición física y futbolística. Y al decir del coach Luis Alamos, para la Copa Libertadores de América estarán a punto...

Universidad Católica entrenó también en el Estadio Independencia. Tobar es el único lesionado en el cuadro católico, que seguramente hará cambios para su match con los checos. Los cruzados siguen concentrados en Las Vertientes.

Brasileños y checos no han realizado entrenamientos fuertes. Se han limitado a mantener su condición física. Santos no tiene problemas de lesionados. Y en Checoslovaquia se han recuperado los cracks que estaban lastimados. En conclusión, los cuatro equipos que cerrarán el hexagonal lo harán con sus escuadras titulares completas.

# Sólo los clubes con solvencia económica podrán militar en la Asociación Central

## El borderó será para el local.— El torneo de Ascenso se disputará a partir de 1966, por zonas.— Se extendió el período de libertad de acción para los jugadores

El Consejo de la Asociación Central de Fútbol se reunirá extraordinariamente el próximo jueves, para reglamentar los acuerdos tomados por el Congreso de Presidentes, celebrado el último fin de semana, en el Hotel Carrera. Entre hoy y mañana las comisiones especialmente designadas para el efecto le darán forma a los acuerdos y aclararán las dudas que puedan existir.

Los más importantes puntos que acordaron los presidentes de clubes militantes en la Asociación Central, y que incidirán directamente en la marcha del fútbol profesional, son los siguientes:

1.o) Borderó total para los clubes locales, en primera división. Y en segunda, los locales deberán asegurar un mínimo. De esta manera, en el fútbol profesional podrán militar los institutos que realmente constituyan un aporte, y que, por lo menos, garanticen que los encuentros que se dispuesten en sus sedes no producirán pérdidas.

2º) Contratación libre de jugadores nacionales hasta 1966. Y aumento a tres de la cuota de contratación de extranjeros hasta el mismo año. Esto en lo que a primera división respecta. En lo que se refiere a la segunda división, a partir de 1966 los clubes no podrán contratar extranjeros ni jugadores mayores de 25 años.

3º) Los jugadores no obtendrán su libertad de acción hasta después de cuatro años de haber sido enviados a la Bolsa. Es decir, se aumenta el régimen en dos años, toda vez que en la actualidad después de ser enviado a la Bolsa el jugador quedaba libre luego de un período de dos años. Como los contratos son dos por dos, primero el jugador debe renovar por el 40% de la suma en que fue enviado a la Bolsa, y en el segundo período lo hace por el 60%. Este acuerdo que es contrario a los intereses de los jugadores Colo Colo lo votó en contra.

Sobre el mismo particular la mayoría de presidentes acordó que cuando un jugador permanece seis años en un club en condiciones económicas aceptadas por las partes queda libre al término de dicho período.

4) Libertad de contración de entrenadores. Esto significa que los clubes podrán contratar al director técnico que deseen, sin necesidad que éste haya seguido un curso, o no posea el visto bueno de la comisión técnica de la Federación. El citado acuerdo que perjudica la evolución que en materia técnica habían obtenido los entrenadores fue logrado a fin de abaratar los altos sueldos y primas que solicitan actualmente los directores técnicos por sus servicios.

5) Aumento de los clubes militantes en la segunda división a partir de 1966, y organización de dicho torneo en base a competencias previas zonales, para que finalmente los dos mejores equipos clasificados en el norte y sur disputen el derecho a ascender.

Hubo una reclamación formal por parte de los presidentes de clubes, por la actitud de la representación de U. de Chile, de retirarse del Congreso. Al decir de los delegados de la "U", su retiro se debió a que los problemas del fútbol profesional no iban a encarar con decisiones drásticas, como el caso lo imponía. Y muy especialmente, en lo que se refiere a la cancelación de la afiliación de aquellos clubes que no merezcan por su situación deportiva ni económica, militar en la Asociación Central.

Audax Italiano también tuvo discrepancias en el primer día de sesión, retirándose su representación del Congreso. Pero luego de explicaciones, se reintegró a las deliberaciones. Los presidentes, también hablaron de la fecha de iniciación del próximo torneo, existiendo concenso en que debe iniciarse el 6 de marzo, o a más tardar, el 13, para que posteriormente haya una tregua para la preparación de la Selección Nacional que enfrentará a Colombia y Ecuador, por las eliminatorias del Campeonato mundial.

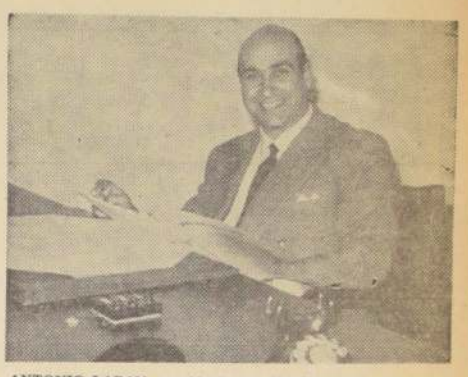

ANTONIO LABAN, presidente del fútbol profesional, organismo que en reciente reunión de presidentes tomó importantes acuerdos.

BOXEO AL DIA

# LUIS SILVA RETUVO SU TITULO EN VALPARAISO

VALPARAISO.— (Por Armando Jorquera Márquez).— Luis Silva retuvo anteanoche el título de campeón nacional de la categoría liviano profesional, al aventajar por puntos a Pedro Velasco, en un combate vibrante y emotivo celebrado a 12 vueltas en el cuadrilátero del Fortín Prat de Valparaíso. La pelea fue presenciada por 2.250 personas, que pagaron en boletería la cantidad de E° 3.782.40.

El match justificó plenamente todas las expectativas que se habían formulado en torno a su desarrollo. Estaba el antecedente de un combate anterior de ambos en este mismo escenario, que resultó sensacional y que había sido decretado en empate. En esta ocasión y pese a la meritoria actuación nuevamente del porteño Velasco, el jurado determinó un triunfo para Luis Silva, que bien debe ser discutido, toda vez que el pugil local sacó siempre mejor provecho de su sorprendente habilidad y buena técnica.

De acuerdo con el cómputo de los jueces, Silva acumuló 241 puntos y Velasco solamente 702. Individualmente, Octavio Aylwin otorgó 239 en favor de Silva y 232 a Velasco; por su parte Mario León dio también como vencedor a Silva por 237 contra 234 y solamente Rafael Nahmias concedió sus preferencias a Velasco por 236 contra 235 puntos.

Esta decisión dividida representa a las claras que el campeón tuvo contratiempos muy serios para retener su galardón. Lo que demuestra en forma manifiesta la superación de Pedro Velasco, un elemento que hasta hace unos seis meses atrás era nada más que un buen semifondista. El sólo hecho, entonces, que haya logrado esta oportunidad para disputar el título chileno es el mayor estímulo que debe conformarlo del dictamen indudablemente parcial del jurado.

Es inobjetable que Luis Silva tomó con absoluta responsabilidad y seriedad el encuentro. Llegó esta vez al ring, incluso, físicamente mejor. Despreocupó ya el desmerecer a su adversario y puso en todo momento en juego la rica gama de recursos que posee. Pero, encontró al frente a un pugil bien dotado. Con recursos sorprendentes, que impuso una tesis ideal para ganar el compromiso. Por ello es que al final su desilución fue ostensible.

Los cuatro primeros rounds se desarrollaron en un ambiente de tensión. Cautelosos amabos. Y era lógico, en un afán por imponer las distintas mentalidades. Muy estático Silva y ágil Velasco, exhibiendo buen juego de piernas y tratando de buscar a su rival en la pelea de media distancia. De ahí, que estos asaltos no ofrecieran gran cosa.

No obstante, a partir de la quinta vuelta el panorama cambió fundamentalmente. Y al pudieron haber dudas con respecto de la buena actuación de Pedro Velasco, éstas se disiparon en forma total. El porteño contendo con el respaldo alentador del público, comenzó a arriesgar sin descuidar su defensa. Fue así como al terminar casi el asalto logró conectar tres golpes directos lanzados al rostro del campeón que éste sintió.

Desde ese momento el match cobró un gran interés. En más, Silva reaccionó de inmediato, preocupándose preferencialmente por tratar de abrir la guardia de Velasco con una seguidilla de golpes en la línea baja del porteño. Aunque no lo consiguió porque el hacerlo, Velasco le respondía con una disposición similar, pero proyectada hacia arriba.

En esa mentalidad de ambos por imponer sus tesis, innegablemente que fue Velasco el que logró mayor provecho, como que en una salida habitual suya hacia la izquierda conectó un violento golpe de derecha que hizo incluso que Silva perdiera su protector bucal. Hasta ese instante, el retador llevaba la delantera en el puntaje. En el ring se veía más contundente y luciendo habilidad y sentido ofensivo.

En el octavo y noveno round, el campeón niveló el combate colocando golpes medidos en el cuerpo de su rival. Este ya tuvo más problemas, pero de todos modos en caso alguno la superioridad de Silva fue categórica, por cuanto Velasco respondió siempre con inteligencia, burlando y esquivando en repetidos pasajes de estos asaltos el ataque decidido del campeón.

En el décimo asalto se recuperó de nuevo Velasco, y casi al comienzo mismo de esta vuelta rompió la ceja izquierda de Silva. Este se exasperó y ofuscado se fue encima del porteño. Eso lo perjudicó, porque en la pelea corta Velasco sacó siempre la mejor parte. Siguió el local aplicando toda su artillería hacia la parte afectada de Silva. El combate recobró su alta tonalidad emotiva y nuevamente también el público animó al caballeroso y correcto peleador porteño.

En el penultimo asalto mantuvo el match este mismo nivel. Alcanzando en sus pasajes postreros un dramatismo enorme. Silva lucía su rostro ensangrentado y Velasco el ojo derecho hinchado. Ya a esas alturas el Fortín Prat parecía una hoguera. Y a nuestro entender en estos momentos al que Silva mostró que ante la adversidad emplea con mayor contundencia la reciedumbre de sus puños. Soportó Velasco el vendaval con verdadero estoicismo, dándose maña aún para aplicar nuevos golpes.

En el último asalto, el cansancio en ambos contendores fue manifiesto. Tras una brega agotadora decayó el ritmo de la pelea y el más perjudicado, a la postre, fue Pedro Velasco, que sabía que para ganar tenía que aventajar a Luis Silva por un amplio margen de puntos. Y en la impresión final, el obrero que hizo méritos como para ser vencedor o, por lo menos, para conquistar un empate, y si no lo consiguió fue en razón al dictamen del jurado.

### OTROS COMBATES

Complementaron la reunión del sábado último en el Fortín Prat, los siguientes encuentros: Bernardo Flores venció por puntos a Pedro Carretero; Manuel Santana por puntos, también, a Mario Riquelme; Luis Rodríguez, por puntos a Roberto Gálvez; Pedro Navarrete, por K. O. T. decretado por el árbitro en el segundo round, a José Guerra; Guillermo Claveria, de Santiago, por puntos a Guillermo Velásquez, crédito porteño de los moscas, y en el último combate de la velada, Manuel Gallardo y Hugo Vásquez, empataron. Esta pelea se realizó después de la de Silva con Velasco, en razón de que tanto Manuel Gallardo como Samuel Meneses tuvieron dificultades para trasladarse a Valparaíso y llegaron al recinto del Fortín Prat con retraso. Debido a ello no pudo efectuarse el encuentro entre el santiaguino Samuel Meneses y el porteño Pedro Navarrete, que tenía el carácter de selección pluma del equipo que irá a Buenos Aires a confrontarse con los argentinos. Navarrete tuvo que pelear con Guerra y Gallardo lo hizo a última hora con Hugo Vásquez. Esto ocasionó airadas protestas de parte de la concurrencia, pese a que sólo vino a darse cuenta de que la pelea Meneses-Navarrete no podía realizarse cuando a la altura del tercer round del encuentro Silva-Velasco, se anunció por los parlantes que el último combate de la reunión lo harían, por el retraso de los santiaguinos en llegar, Manuel Gallardo y Hugo Vásquez.

### ENTRENAMIENTO PUBLICO HOY EN LA FEDERACION

Ya con el pase reglamentario para actuar el viernes próximo, Luis Zúñiga, Mario Molina, Norberto Moretti y Raúl Jaime, principales animadores de la reunión de apertura de la actual temporada de boxeo profesional en el Caupolicán, no rendirán prueba de suficiencia, pero sí tendrán entrenamiento público.

Al parecer, tanto Zúñiga como Molina, que debutan en el profesionalismo, como sus oponentes argentinos, han querido con esto mantener la tónica expectante que ha despertado la velada internacional del viernes próximo y, a la vez, demostrar, una vez más, su buen estado.

### PRUEBA EN PRIVADO

También hoy, en el Gimnasio de la Federación Chilena de Boxeo tendrá lugar una prueba oficial de suficiencia. Pero ésta será entre aficionados y en privado. Disputarán el derecho a integrar el equipo que irá a Buenos Aires a cotejarse con los seleccionados argentinos, los pesos pluma Pedro Navarrete y José Riquelme. El que triunfe será de la partida.

### JUAN CANDIA SE HACE HOY CARGO DEL EQUIPO

Hoy se hará cargo del equipo que va a Buenos Aires, el entrenador porteño Juan Candia, profesional que ha sido designado por la Federación como director técnico oficial del conjunto.

Candia fue objeto, el sábado pasado, de un cálido homenaje del público asistente a la reunión del Fortín Prat, con ocasión del combate Luis Silva-Pedro Velasco. Candia, manager de Velasco, fue largamente ovacionado cuando se anunció por los parlantes que el lunes viajaría a Santiago para asumir las funciones de entrenador de la selección pugilística chilena a Buenos Aires, cargo que por primera vez en largos años recala en un manager porteño. Fue, estimamo, favorablemente comentado el gesto de la Federación de designar entrenador de una selección nacional, a un manager de provincias.

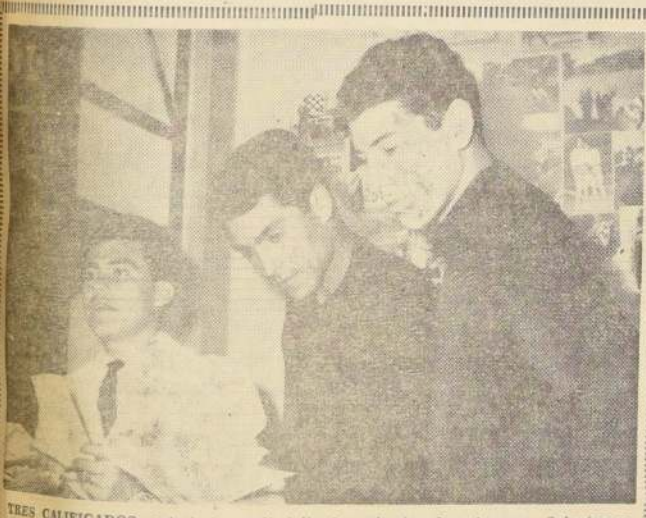

TRES CALIFICADOS, entusiastas y disciplinados seleccionados: Aravena, Sulantay y Silva.

LES PRESENTAMOS A:

# Moisés Silva, Orlando Aravena y José Sulantay

## "Deseamos afirmarnos en la Selección"

La Selección Chilena Joven de Fútbol inició sus entrenamientos con un grupo de entusiastas muchachos que esperan pasar decidamente al primer plano. Se trata de los más calificados elementos noveles de nuestro fútbol, entre los cuales hay algunos que ya tienen gran categoría. Entre éstos se encuentran Moisés Silva, interior derecho de U. Católica, y José Sulantay, alero derecho de La Serena. Ellos, acompañados de Orlando Aravena, —mediovolante de Palestino—, de algunos años más de edad, charlaron brevemente con nosotros.

—Primera vez seleccionado Silva?

—Como adulto, o joven, es primera vez. En 1959 fui seleccionado juvenil.

—Desde cuándo que juega en primera división?

—En 1959 formé en Everton junto a Díaz Rojas, Rolón, Betta, Leal, y otros muchos destacados. Yo actué sólo en unos pocos partidos.

—Cuál ha sido su mejor temporada?

—La reciente. Pude afirmarme en el que es mi verdadero puesto.

—Es calerano?

—No, soy viñamarino. En U. Calera estoy desde 1961. Pero siempre vivo en Viña del Mar.

—Contento de haber sido considerado en la Selección?

—Imagínese. Es el anhelo de todo jugador. Pero yo estoy de mala suerte. Me enyesan y debo estar "de para" un mes...

—¿Y Ud. Sulantay, primera vez considerado?

—En 1957 fui seleccionado juvenil y el 60 estuve en la Selección Joven. Soy compañero de Silva desde esos años. Venimos de la hornada de Fernando Riera.

—¿En cuántos clubes ha estado?

—En La Serena empecé, luego pasé a O'Higgins y volví a La Serena. Pero soy coquimbano.

—¿Esperaban Uds. ser seleccionados?

—Yo —dice Sulantay— esperaba la nueva oportunidad.

—Yo —contesta Silva— no creía que iba a ser nominado.

—¿Y el "veterano" del lote, qué dice?

—Eso de "veterano" es hasta por ahí no más, contesta Aravena. Tengo recién 26. Y me encuentro complacido de estar nuevamente entrenando con la Selección y contratado por Palestino. Deseaba venirme a un club santiaguino, porque tengo mi casa acá. Pero de La Serena guardo mis mejores recuerdos. Muy buena gente la de esos lados.

—¿Y qué desean para el futuro Uds. tres?

—(Nos responden en coro). Afirmarnos en la Selección. Ser jugadores de primer plano. Responder a los entrenadores y clubes que han depositado su confianza en nosotros. Y satisfacer a la hinchada.

M. E. C.

Jorge Maldonado:

# Me gustaría mucho jugar en Chile

"¡Yo vine a Chile a descansar del fútbol!", fue lo primero que nos dijo el ex jugador y capitán de Independiente de Buenos Aires, Jorge Maldonado, al visitar la redacción de deportes de LA NACION.

¿Pero es posible que se quede en nuestro país?, preguntamos nosotros.

"Eso sí," respondió Maldonado. "Walter Jiménez, es quien me ha entusiasmado y estos días en este país han contribuido a ello".

¿Cuál es su situación con Independiente?

"Bueno, el club me entregó el pase como un homenaje a los diez años de actuaciones consecutivas en el equipo de primera. Además me otorgó un descanso, ya que no había dejado de actuar, por lesión u otra causa, desde 1960. Así que imagínense ustedes si me había ganado este descanso."

¿Ha recibido alguna oferta concreta de algún club chileno?

"Hasta ahora sólo conversaciones, que no han cristalizado, con Palestino y Unión Española. Pero les repito, que no hay nada concreto en este sentido y que sólo he venido a veranear a este hermoso país y he visto los partidos de este Torneo Hexagonal; más adelante veremos qué pasa", concluyó el afamado mediozaguero argentino, que tantos elogios conquistó en la actuación de su equipo de los "diablos rojos" de Avellaneda en el Torneo de la Copa América y luego en tres confrontaciones de su elenco con Internazionale por el título de la Copa Mundial de Clubes.

VISITA DE ABOLENGO EN LA NACION.— Jorge Maldonado, el afamado player internacional del fútbol argentino, jugador y capitán de Independiente de Buenos Aires, visitó nuestra redacción para saludar a sus cronistas y precisar los alcances de su presencia en Santiago. Lo acompaña en el grabado, a su derecha, Carlos Orlandelli, el director técnico, que regresó de la capital argentina luego de conversar con los directivos de Estudiantes de la Plata, para hacerse cargo de su equipo. Razones personales, obligan al entrenador a permanecer en Chile y no poder aceptar el ofrecimiento.

NACIONAL JUVENIL DE FUTBOL:

# Angustiosos triunfos lograron Cadetes, Schwager y Huachipato

## Santiago, que finalizó su actuación, fue goleado por Viña del Mar: 5-0.– Muchos golpes hubo en jornada vivida en Lota

CONCEPCION, 30. — (Por JAIME MUÑOZ, Enviado especial de LA NACION).—Como ya lo habíamos adelantado hoy se realizaron dos jornadas del VII Campeonato Nacional Juvenil de Fútbol. En el Estadio de la Compañía Industrial de Lota se enfrentaron los equipos representativos de Cadetes con Puente Alto; y Schwager con La Unión. En El Morro, de Talcahuano lo hicieron Viña del Mar con Santiago; y Huachipato con Rengo. Los triunfos correspondieron a Cadetes, Schwager, Viña del Mar y Huachipato. La victoria más fácil fue para el conjunto de Viña del Mar que goleó a Santiago 5-0. Cadetes doblegó con angustia a Puente Alto, 1-0; y los equipos llamados locales, Schwager y Huachipato superaron a La Unión y Rengo 2-1 y 2-0, respectivamente.

Nosotros estuvimos como es lógico en un campo: en Lota, y presenciamos los partidos del Grupo "B". Los otros dos lances, Grupo "A" sólo llegaron a nuestro conocimiento por lo que contaron los colegas apostados en la cancha del Estadio El Morro. Por este motivo comentaremos a fondo la reunión de Lota, donde ya sólo entrarán a la pelea por la clasificación las selecciones de Cadetes y Schwager, vencedores ambos de ayer. Los dos equipos acreditan en la tabla seis puntos y con estos antecedentes darán una importancia vital al match que apurarán hoy en el Estadio de Schwager. Hasta el momento de igualar el marcador en el partido decisivo, saldría ganando Cadetes, que tiene un mejor gol average: 6 tantos a favor y 0 en contra. Los mineros acreditan 9 a favor pero 3 en contra.

CADETES-PUENTE ALTO

Tanto se ha repetido que la seleccion Cadete es superior a sus rivales de este Campeonato Nacional, que los rivales que va enfrentando, toman providencias exageradas para defender sus posiciones y así evitar la derrota. Esta característica desluce el espectáculo y no deja ver el juego de Cadetes. Guardando las debidas proporciones, pasó lo mismo que con Santos. Que venga Santos para ver a Pelé. Pero sucede que para enfrentar al famoso conjunto brasileño, los equipos rivales destinan dos y tres hombres para anular al astro moreno, al Rey Pelé. Bueno, aquí pasó otro tanto. Vamos a ver a Cadetes, que debe brindar una buena exhibición de sus medios. Al comenzar la brega se puede apreciar que en la cancha y en la zona que debe atacar Cadete, hay cinco parejas. Cada delantero celeste tiene su cuidador. ¿El ataque rival? Reducido a uno o dos hombres a la espera del error que hasta el momento no ha llegado.

escapadas por las puntas Lorenzo Díaz y Aretxabala; Pedro García y Domingo Prieto que debutó e ingresó al finalizar el primer tiempo. Siempre fue el mismo resultado: el atacante en tierra o amarrado por dos y tres adversarios. Frenado el ataque, se intentó con Carvallo, el mediovolante que es considerado el mejor del certamen. También ocurría lo mismo. Siempre Cadete al ataque y defensa desesperada de Puente Alto, que entró a buscar no la victoria, sino una derrota estrecha. Lo consiguió y los jugadores salieron satisfechos. En resumen muchos golpes y nada de fútbol. Pedro García anotó la única conquista, al ser habilitado por Aretxabala. Dirigió con muchos errores el juez Armando Góngora, de Quinta Normal.

SCHWAGER-LA UNION

Si deficiente fue el match que animaron Cadetes-Puente Alto, el de Schwager-La Unión no le fue en zaga, especialmente en la primera etapa, donde los unionistas extremaron sus precauciones defensivas. Hasta los 30', en que Peña abrió la cuenta, no hubo nada destacado a no ser los esfuerzos de los sureños por amarrar de cualquier forma a la ofensiva minera. Causaba risa ver al defensa Ojeda perseguir por todo el campo a Peña, el pequeño pero efectivo puntero derecho de los locales. No se le despegaba un metro y cuando intentaba picar para entrar a la jugada, inmediatamente era sujetado de la camiseta, en forma tan vistosa como poco deportiva. Así fue el primer lapso que finalizó igualado a un tanto, con conquistas de Peña, como lo anotamos más arriba, y Barril. En el segundo tiempo hubo algo más de fútbol y lógicamente salió triunfante el que más amistad tiene con el balón: Schwager, que consiguió dos nuevos tantos por intermedio de Molina y García.

EN EL MORRO

Para los que hemos seguido las alternativas del VII Nacional no fue sorpresa la goleada que Viña del Mar propinó a Santiago. El cuadro metropolitano terminó su actuación y sólo registró un gol a favor, contra 10 que recibió. Tuvo algunos jugadores destacados Santiago, pero fueron los menos y entre ellos se destaco nitidamente Ramírez, un Nº 6 que sabe su oficio. Viña del Mar tuvo altos y bajos, en una buena tarde, zarandeó a los capitalinos.

Huachipato, en cambio, venció dos por cero. Como ha sucedido en sus tres presentaciones tuvo dificultades, pero a la postre se impuso su mejor fútbol, netamente de ataque.

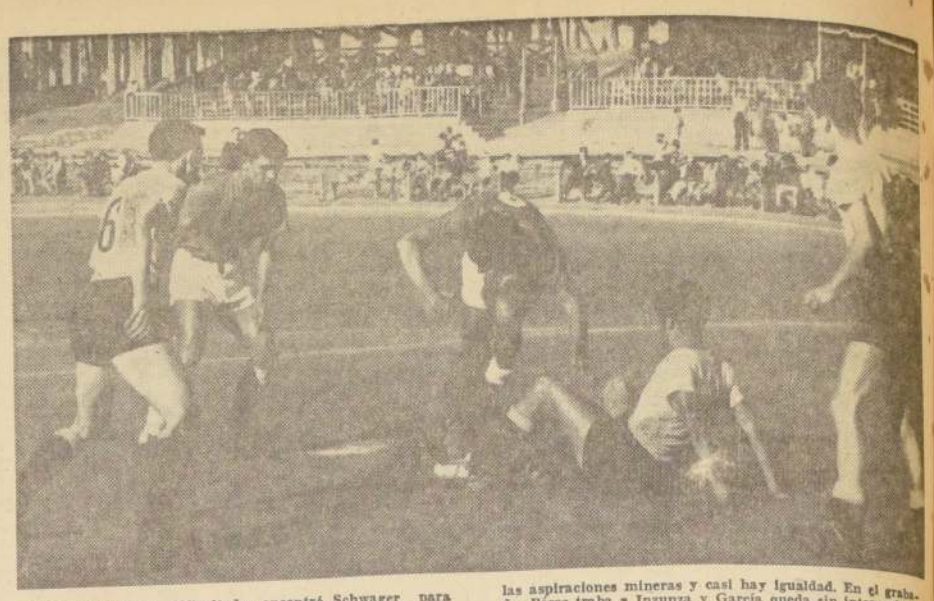

INSOSPECHADAS dificultades encontró Schwager para doblegar a La Unión. El colista se las arregló para frenar las aspiraciones mineras y casi hay igualdad. En el grabado, Pérez traba a Inzunza y García queda sin intervenir. A la expectativa están R. García (5) y Leighton (6).

## LA UNICA VALLA INVICTA ES LA DE EQUIPO CADETES

CONCEPCION, 30 (Por Jaime Muñoz, Enviado Especial de LA NACION).— En los 16 encuentros disputados del VII Nacional Juvenil de Fútbol, se han marcado 52 goles, lo que hace un promedio de 3,25 por partido. Si reparamos en la fiereza que despliegan algunas defensas para parar a los delanteros rivales, el promedio es aceptable. Los ataques más goleadores son los de Schwager y Viña del Mar, nueve cada uno. Los más inofensivos, Santiago y La Unión, con uno. La única valla invicta, es la de Cadetes, que es defendida por Jorge Anabalón. La más batida es la de Santiago, que en los cuatro partidos disputados recibió 10.

SCORERS

La nómina de los goleadores es la siguiente:

1º CON 6 GOLES: Cáceres (Tocopilla).

2º CON 3 GOLES: P. García (Cad.), Maureira (P. Alto), Palacios (Viña), Inzunza (Schwager), y N. Vásquez (Viña).

7º CON 2 GOLES: Alfaro, (Huachipato), Farfán (Schwager), García (Schwager), Guajardo (Viña), y Gallardo (La Serena).

CON 1 GOL: Morales y Tobar (Rengo); Escobar (Viña), Delgado y Plaza (Tocopilla); Campos, Cáceres y Alarcón (P. Alto); Cordovez (La Serena) y Hermosilla, L. García y L. Díaz (Cadete); Barril, (La Unión), M. Pinochet Rivas, Cañón, Gómez, y Viveros (Huachipato); Peña, Molina, (Schwager) y Delgado (Santiago)

## El goleador Cáceres firmó para Colo Colo

CONCEPCION, 30. (Por Pablo Muñoz, enviado especial de LA NACION).— Los veedores mandados por los clubes profesionales al Nacional Juvenil de Fútbol y que se encuentran en Concepción, guardan hermético silencio sobre las posibles contrataciones. El único que es algo comunicativo con la prensa es Torreblanca, entrenador de los equipos Cadetes de Colo Colo. El citado coach nos dio como primicia que Gabriel Cáceres, el goleador máximo del evento ya es de los albos. No quiso dar cifras por no estar autorizado para ello. De todas formas, los del Cacique se han hecho de un buen valor. A este nombre seguramente habrá que agregar varios más. Damos algunos: Cruz y Silva, también de Tocopilla; Francisco Pinochet, de Huachipato; Ramírez, de Santiago, y otros.

## TABLA DE POSICIONES

CONCEPCION, 30.— (Por Jaime Muñoz, enviado especial de LA NACION).— Jugada la octava fecha del VII Campeonato Nacional Juvenil de Fútbol y faltando sólo una fecha para que termine la etapa de clasificación, la Tabla en los Grupos A y B, es la siguiente:

| Grupo "A" | Huach. | Rengo | Stgo. | Tocop | Viña | Ptos. |
|---|---|---|---|---|---|---|
| Huachipato | — | 2-0 | 3-0 | 2-1 | | 6 |
| Rengo | 0-2 | — | 0-1 | | 2-2 | 1 |
| Santiago | 0-3 | 1-0 | — | 0-2 | 0-5 | 2 |
| Tocopilla | 1-2 | | 2-0 | — | 5-2 | 4 |
| V. del Mar | | 2-2 | 5-0 | 2-5 | — | 2 |

| Grupo "B" | Cadete | Serena | Unión | Pte. Alto | Schw. | Ptos. |
|---|---|---|---|---|---|---|
| Cadete | — | 2-0 | 3-0 | 1-0 | — | 6 |
| La Serena | 0-2 | — | | 2-2 | 1-2 | 1 |
| La Unión | 0-3 | | — | 0-3 | 1-3 | 0 |
| Puente Alto | 0-1 | 2-2 | 3-0 | — | 1-4 | 2 |
| Schwager | | 2-1 | 3-1 | 4-1 | — | 6 |

# EL FUTBOL DE LOS BARRIOS TIENE SU MONARCA CCU: SE LLAMA DEP. RIOSECO

## EN VIBRANTE PARTIDO CONQUISTO AYER EL CODICIADO TITULO

Con un impresionante marco de público, que incluso hubo de ubicarse en los custro costados de la cancha, finalizó ayer en el Estadio Walter Müller el TERCER CAMPEONATO MONUMENTAL DE FUTBOL DE LOS BARRIOS, que auspició la CIA. DE CERVECERIAS UNIDAS.

Estrecho se hizo el Estadio Walter Müller para contener esa masa de aficionados que se dio cita a ese reducto, a fin de presenciar el cotejo por la disputa del título entre dos conjuntos de ribetes excepcionales: Deportivo Tropezón (Autobusero) y Alfredo Rioseco (de San José de Maipo).

A la fuerza pública, numerosa, le fue imposible contener el entusiasmo de esa gran muchedumbre que, por ningún motivo quería perderse ni el más mínimo detalle del gran match final. Y ambos justificaron ese interés y no defraudaron a esa gran masa de aficionados que llegó al reducto de Bernal del Mercado, por cuanto desde el comienzo se prodigaron en acciones que levantaron de sus asientos a la "hinchada".

EL NUEVO MONARCA

Venció y conquistó el título el buen conjunto cordillerano del Rioseco, de San José de Maipo. Desde el comienzo de la brega se pudo apreciar su mejor juego y trabazón para llevar peligrosos ataques hasta la ciudadela defendida por Moscoso. Los Autobuseros no se apagaron, y con renovados bríos equipararon las acciones durante el primer lapso de juego. El mejor accionar de los maipinos dio sus frutos a los 36 minutos, y en una rápida combinación entre Madariaga y Aguirre dió oportunidad a éste de abrir la cuenta, ante el júbilo de sus numerosos parciales.

Si el período inicial fue jugado a todo vapor, en que siempre logró Rioseco incursionar más hábilmente en la cancha, el segundo tiempo se caracterizó por la rapidez que mostró el conjunto de San José de Maipo. Y en este accionar de mayor empuje y entendimiento de sus líneas, dio oportunidad a Madariaga para aumentar la cuenta a favor de los "azules", que ayer sorprendieron hasta sus mismos parciales con un juego pujante y preciosista, merced al cual conquistaron el codiciado título CCU y que, con justo orgullo y señorío, llevarán la representación del fútbol popular de nuestro país hasta Argentina, donde actuará en dos torneos internacionales de Mendoza y San Juan, y que es el premio en disputa de este sensacional Campeonato de Fútbol de los Barrios.

La victoria del Rioseco no sólo fue celebrada ayer al finalizar el partido por sus numerosos parciales, sino que el pueblo de San José de Maipo todo se asoció al júbilo de esa comuna precordillerana, que luce ahora a un Campeón de jerarquía en el ambiente del fútbol amateur de nuestro país.

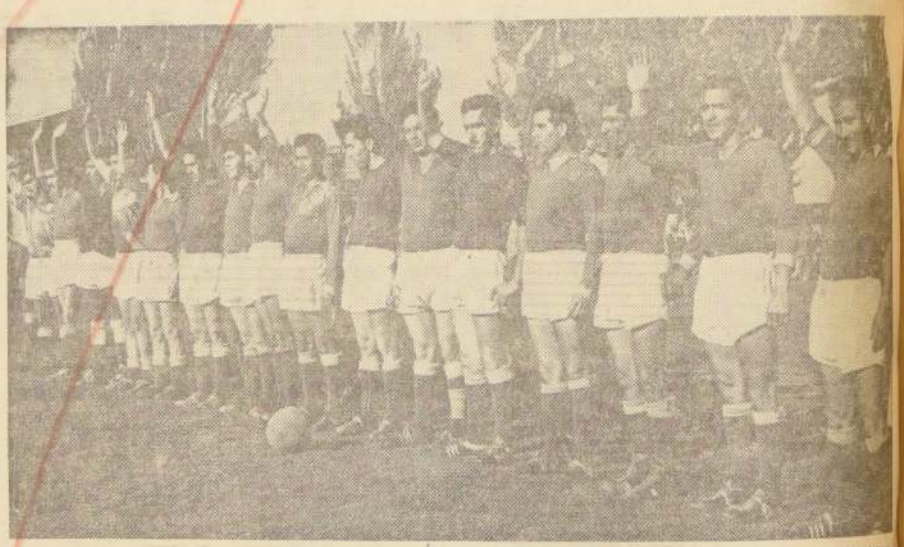

CAMPEONES CCU de 1964.— He aquí a los integrantes del nuevo monarca de los clubes de barrios de Chile. Se llama Deportivo "Dr. Alfredo Rioseco", y es de San José de Maipo. Ayer lograron el codiciado título, tras vencer en la final al Deportivo Tropezón, por la cuenta de 2x0. Ahora, ellos viajarán a la Argentina, y anoche, todo el pueblo de San José de Maipo los recibió con un Carnaval.

# TERCER CAMPEON SE CLASIFICO EL DEPORTIVO PUDAHUEL; GANO

Pudahuel, el buen elenco de la comuna de Las Barrancas, se clasificó ayer tercer campeón del Monumental de Fútbol de los Barrios, al conseguir un triunfo ante su tenaz rival, Deportivo Antonio Cabello.

Fue un partido gustador desde el comienzo y un buen aperitivo para la compacta concurrencia de aficionados que se dieron cita ayer al Estadio Walter Müller. La cuenta de dos por cero, que fue favorable al elenco pudahuelino, no refleja exactamente lo que aconteció en la cancha, ya que ambos adversarios lucharon de igual a igual en todo el transcurso de los 90 minutos del interesante partido. Las diversas facetas de emoción que pusieron Pudahuel y Antonio Cabello sirvió para que el numeroso público premiara con buenos aplausos, especialmente cuando se produjo la emoción de ¡gooool!

Pudahuel conquista así un tercer puesto merecido, ubicación de privilegio que le sitúa como el tercer club desde Talca a Valparaíso, participante en el sensacional Campeonato CCU finalizado ayer ante un marco impresionante de público y justificada la expectación de la masa deportiva por este apasionante certamen para clubes de barrios.

Pudahuel obtiene con este lugar una mejor ubicación que en años anteriores, lo que habla de la superación de esta institución, anténtica representante de una comuna semillero de clubes de barrios.

ANTES DEL GRAN MATCH.— Los capitanes de Tropezón y Pudahuel posan para LA NACION, momentos antes de iniciarse el gran cotejo por la disputa del título CCU. Ambos capitanes aparecen junto al árbitro, Jorge Verdugo, y los dirigentes mendocinos invitados a presenciar el gran cotejo, Italo Españon y Pedro Sánchez.

TERCER CAMPEON.— Mediante una laboriosa victoria frente al Antonio Cabello, el Deportivo Pudahuel conquistó el tercer lugar del Campeonato Monumental de Fútbol de los Barrios, que auspicia la Cía. de Cervecerías Unidas. Supera así sus actuaciones del año 1963, demostrándose como una institución orgullo de la comuna de Las Barrancas. EN EL GRABADO: Pudahuel aparece integrado por Lapierre, Tapia, González, Cerón, Fredes, Borner, Ibarra y González.

## LO QUE ES EL TORNEO DE LA CCU

Y AHORA LIMA... Ese será el premio que obtendrá el Campeón de Chile de los Barrios del Monumental CCU de 1965, cuya organización se iniciará en próximos días.

Nuevas Ligas y Clubes ya se están preparando para su participación en el más sensacional de los Torneos Populares de nuestro país, los que, durante el año, tienen una actividad permanente en competencias en sus respectivas comunas.

Es una oportunidad que tienen todos esos clubes que actúan en vulgares "pichangas", sometiéndose a una estricta reglamentación con su ingreso al Monumental de los Barrios CCU, y donde, por ende no se lucra con ellos, porque hasta la inscripción es completamente libre.

La Cía. de Cervecerías Unidas da su espaldarazo y su estímulo al deporte popular de nuestro país. Y gracias a este estímulo, 1.200 clubes, desde Talca a Valparaíso, han tenido ese calor que nadie lo otorga, y coloca a las instituciones modestas de los barrios de todas las provincias del país en una competencia digna, bien organizada y estimulada desde sus distintos ángulos.

Así ha terminado el Tercer Campeonato ayer en el Estadio Walter Müller, con un nuevo Campeón, al que ya esperan en Torneos Internacionales de Argentina, y al Subcampeón, en la isla de Chiloé, desde donde se han recibido gentiles invitaciones.

Por ello se hace un nuevo llamado: Los clubes y Ligas particulares interesados en afiliarse con sus clubes este año 1965, tienen una ancha puerta en calle ECHAURREN Nº 30.

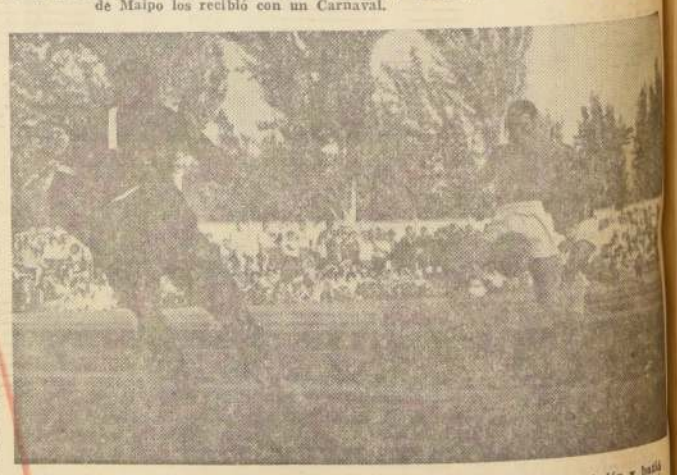

¡GOL DE RIOSECO! — Aguirre, en brillante maniobra, se posesionó del balón y batió a Moscoso, el arquero del Tropezón. Fue el primero de los goles con que Rioseco logró el título de Campeón del Monumental CCU 1964. Nótese el marco impresionante de público que acudió al Estadio Walter Müller, el que debió colocarse en los costados de la cancha.

# FUTBOL INTERNACIONAL DE LA CCU

## El 13 debuta el Atlético Pocito de San Juan

El brillante Campeonato Monumental de Fútbol de los Barrios que auspició la Compañía de Cervecerías Unidas, con el triunfo del Deportivo Rioseco, asume una importancia extraordinaria para el nuevo monarca.

La labor del deporte popular no descansará allí, en la caída del telón de ayer a esta tercera edición. Nuevos Clubes y Ligas se aprestan para participar en el Cuarto Campeonato, cuyas labores organizativas comenzarán en 15 días más.

FUTBOL INTERNACIONAL

Ahora, el Comité Ejecutivo del Monumental CCU ha invitado a realizar una temporada internacional al Campeón de San Juan, República Argentina, ATLETICO POCITO, cuya delegación arribará a nuestro país el 12 del presente, para sostener varias presentaciones en nuestro país, debutando contra uno de los clubes del Monumental, Club Social de Las Barrancas, el 13. Luego, ir a San Vicente de Tagua-Tagua, del Monumental propio Campeón del Monumental CCU, clasificado ayer. Es una gran jornada de ayer. Es la labor del Monumental, nueva labor del Monumental de los Barrios para estrechar más aún las relaciones internacionales que ostenta con justo orgullo.

# Venezuela pidió postergación de Sudamericano de Atletismo

## Federación de ese país, organizadora del certamen, solicitó prórroga a la Confederación, para hacerlo del 26 de junio al 4 de julio.– Afirmativamente respondió Chile

Afirmativamente contestó la Federación Atlética de Chile (FEDACHI) a la comunicación de su congénere de Venezuela, en la que este organismo consultaba la posibilidad de postergar el Campeonato Sudamericano de Atletismo, que está fijado para la segunda quincena de abril del presente año, en Caracas.

La nota, que fue transcrita a Santiago por la sede de la Confederación, actualmente, en Lima, da a conocer una serie de factores que pesan sobre la organización del certamen, y que es necesario solucionar, para el buen éxito del mismo. En virtud de todo ello, es que la Federación venezolana solicita a sus similares de Sudamérica la postergación, para realizarlo entre el 26 de junio y el 4 de julio del año en curso.

Otra razón valedera, es que en esas fechas se celebra un centenario más de la fundación de la capital venezolana, y el Torneo sería uno de los actos oficiales de los festejos programados.

Por otra parte, los directivos de la FEDACHI, con quienes conversamos, nos dijeron que, hasta el momento, sólo nuestro país ha respondido a la nota, de tal manera que, en todo caso, la preparación del seleccionado nacional prosigue, de acuerdo al plan preparado, como si el Campeonato fuera en abril. Para confirmarlo todo, ya que hay que adecuar este plan a la nueva fecha, como sería lógico, se enviará cable perentorio, ya que de postergarse el Torneo, no puede seguir la actual preparación de los atletas en igual ritmo, para que se decida la fecha definitiva de la justa continental de Atletismo.

En todo caso, por correspondencia recibida en Santiago, amigos de los atletas chilenos, informan que los venezolanos continúan su preparación sin detenerse por la posible postergación, ya que tratarán de mantenerse como los mejores de Sudamérica. Igual cosa están haciendo los nuestros, como hemos informado.

**HOMERO ARCE OPERADO**

Supimos ayer, que el juvenil campeón del mediofondo Homero Arce, de Colo Colo, y el Liceo Amunátegui, fue operado de apendicitis y la intervención fue realizada con todo éxito, encontrándose el atleta en plena recuperación. Ello explica la ausencia que había llamado la atención de los círculos oficiales del atletismo.

# ASOC. SANTIAGO DE FUTBOL ORGANIZA PROVINCIAL 1965

Pese a encontrarse en receso la secretaría de la Asociación de Fútbol de Santiago, se encuentra organizando con gran interés su 30.o Campeonato Provincial de Fútbol 1965.

Para tal efecto, ya confeccionó las bases que regirán este importante certamen deportivo y es así como éstas, se encuentran a disposición de los clubes afiliados a las Asociaciones que pertenecen a la Asociación Nacional de Fútbol Amateur (ANFA).

Para mayores antecedentes relacionados con ese torneo, las entidades de fuera de Santiago deberán solicitarlo de la manera siguiente: Asociación de Fútbol de Santiago, casilla 3531, Santiago.

Quienes deseen hacerlo personalmente deberán dirigirse a la sede social ubicada en Santo Domingo 1334, fono 84057, los días lunes, miércoles y sábado, de 19 a 21 horas.

Este horario regirá hasta el sábado 13 de febrero, después de esa fecha, la secretaría de la Santiago atenderá todos los días, con excepción del domingo, de 18 a 21 horas.

NATACION:

# REAPARECIO ROSITA GUZMAN GANANDO LOS 100 MTS. PECHO

En la piscina de Universidad de Chile, en Los Leones, se cumplió ayer un interesante programa de natación, organizado por la Asociación Universitaria.

Los resultados alcanzados en las diversas pruebas fueron los siguientes:

25 metros libres varones infantiles, novicios: 1.o Ramiro Peón, 19 segundos, 3 décimas; 2.o Francisco Cont, 20 seg. 9 dec. 200 metros medley, varones t/c.: 1.o Francisco Urria, 2 min. 44 seg. 5 déc.; 2.o Jorge Escobar, 3 min. 5 seg. 8 déc. 100 metros damas infantiles: 1a. Marcela Richardson, 1 min. 54 seg. 7 déc. 100 metros pecho damas: 1a. Rosa Guzmán, 1 min. 31 seg. 3 déc. 2a. Gloria Navarrete, 1 min. 47 seg. 2 déc. 200 metros espalda varones: 1.o Alejandro Cont, 2 min. 47 seg. 8 déc. 200 metros pecho varones: 1.o Pedro Leiva, 3 min. 14 seg. 4 déc. 2.o Pedro Olivares, 3 min. 14 seg. 5 déc. 100 metros espalda damas: 1a. Margarita Muñoz, 3 min. 13 seg. 4 déc. 100 metros libres damas: 1a. Rosa Guzmán, 1 min. 18 seg. 2 déc. 2a. Juana Galdamez, 1 min. 26 seg. 1 déc.

# JUGADORES CADETES LLAMA PALESTINO

•

**PRESELECCIONES**

para los equipos infantiles hará el entrenador señor Enrique Fernández, los días miércoles y viernes, a las 3 de la tarde (a partir del 10 de febrero), en la cancha de Palestino, ubicada en Rodrigo de Araya Nº 1951. **Pueden asistir todos los niños nacidos en los años 1949-1950 y 1950, los que deberán presentarse en la cancha mencionada, con sus respectivos implementos deportivos.**

GOLF INTERNACIONAL:

# Erik Van Der Valk va adelante en el torneo "Copa Air France"

## El notable jugador mantiene una ventaja de 7 golpes sobre Ruperto Murillo, su más inmediato escoltador.– Resultados

SANTO DOMINGO 31.— (Por teléfono. De nuestro enviado especial).— La segunda etapa de 17 hoyos del Campeonato Internacional de Golf "Copa Air France", que se está jugando en los "links" de este balneario, no registró variaciones substanciales en las clasificaciones, lo que demuestra claramente que quienes se han ubicado en los lugares de preferencia en el certamen no están allí por obra de la casualidad, sino que en mérito de sus cualidades indiscutidas de juego.

Y aún más.

Varios de estos actores principales del evento costeño aparte de consolidar sus posiciones han tenido la virtud de poner una clara ventaja ante sus tenaces adversarios.

Veamos lo ocurrido en la serie alta.

Eric Van der Valk, tras anotar el día inaugural una ventaja de 4 golpes, subió dicha diferencia a 7 golpes, como para que nadie discuta su derecho y mejor opción a obtener la réplica en plata de la Copa Air France. Porque 7 golpes son una diferencia apreciable y difícil de descontar, máxime cuando quedan solo dos etapas y el que ostenta esta performance es un player que está reputado como un golfista de enorme regularidad y de sólido juego.

Ruperto Murillo, que escolta a Van der Valk, declinó levemente, y Jaime Vergara, tercero en la clasificación parcial, mantiene su producción de 79 golpes que lo aleja de la posibilidad de alcanzar una colocación más destacada. Astaburuaga y Barrollet mejoraron en relación al día inaugural, pero se mantienen en un grupo distante del puntero.

**LAS DAMAS.**— Aquí se ha producido una sorpresa inquietante para la varias veces campeona nacional, Gaby Gazitúa. Celia Vigil de Phillips que el día inaugural igualó con Gaby, la superó ayer por un golpe y está en el primer lugar apenas por un golpe de ventaja, pero, a la postre, en la vanguardia. Ahora falta por ver los 18 hoyos finales para ver si se produce la reacción favorable de la notable jugadora de Los Leones.

**CATEGORIA CON VENTAJA.**— Aquí hubo cambios. Carlos Silva, Eric Van der Valk y Guillermo Levine comparten el primer lugar con sendos netos de 144. El primero de los nombrados, hasta años atrás un excelente sprinter internacional en atletismo está rindiendo en el golf resultados estimulantes, siempre que ha podido prepararse convenientemente. De Levine repetiremos que su ubicación es la consecuencia de su buen juego.

En cuanto a las damas con handicap, aparte de Celia Vigil, que también puntea en la serie, tenemos a Teresa de Sigren que se colocó segunda con scorers casi idénticos a los de Eliana Sait Aubin, María Pía Aguirre y Betty Roman.

La jornada decisiva: 18 hoyos finales para damas y 36 para caballeros, darán la pauta definitiva de este certamen internacional que ha congregado una asistencia excepcional de aficionados y que tiene como estímulos, la cuarta disputa de la Copa Air France.

**RESULTADOS PRINCIPALES.**— Se han registrado en "Scratch", "Handicap" y "Damas", los siguientes juegos:

**CATEGORIA SCRATCH**

**VARONES:** Eric van der Valk, 73-75: 148; Ruperto Murillo, 77-78: 155; Jaime Vergara, 79-79: 158; Francisco Condon, 77-81: 158; Benjamín Astaburuaga, 80-79: 159; Guy Barrollet, 81-79: 160; G. A. Murillo, 81-81: 162; Mauricio Galeno, 82-81- 163; Guillermo Levine, 80-84: 164; Carlos Prieto M., 80-84: 164; Gonzalo Marín, 79-86: 165; Alfredo Searle, 83-82: 165; Harold Hill, 82-84: 166; Carlos Planella, 86-83: 169; Juan P. Velasco, 87-82: 169; Camilo Pizarro, 90-80: 170.

**DAMAS:** Celia de Phillips, 84-82: 166; Gabriela Gazitúa, 84-83: 167; Teresa de Sigren, 92-83: 175; Eliana de St. Aubin, 91-85: 176; Raquel de Edwards, 91-90: 181; Nora de Vermehren, 82-100: 182; María A. Segovia, 93-93: 186; Doris de Harilcalde, 92-94: 186; Marina Raab, 100-87: 187; Oriana de Searle, 95-92: 187.

**CATEGORIA CON HANDICAP**

**VARONES:** Carlos Silva, 74-70: 144; Eric van der Valk, 71-73: 144; Guillermo Lewin, 70-74: 144; Ruperto Murillo, 72-73: 145; Harold Hill, 72-74: 146; Francisco Reutter, 72-75: 147; Francisco Condon, 72-76: 148; Benjamín Astaburuaga, 75-74: 149; Gonzalo Marín, 71-78: 149; Carlos Planella C., 76-73: 149; Alfredo Searle, 75-74: 149; Jorge Aguirre, 78-72: 150; Mauricio Galeno, 76-75: 151; Juan P. Velasco, 78-73: 151; Guy Barrollet, 77-75: 152; Juan Muzard, 77-75: 152.

**DAMAS:** Celia de Phillips, 75-73: 148; Teresa de Sigren, 82-73: 155; Eliana de St. Aubin, 81-75: 156; María Pía Aguirre, 81-75: 156; Betty Roman, 81-76: 157; Gabriela Gazitúa, 79-78: 157; Raquel de Edwards, 80-79: 159.

18—24

**VARONES:** H. Gajardo, 71-72: 153; A. Bello, 83-72: 155; B. Levy, 75-82: 157; Al. Murillo, 86-73: 159; J. Vergara, 83-86: 171; J. M. Hisa, 83-90: 173.

# Barcelona solicita rivales en fútbol

El Deportivo Barcelona de San Miguel fue fundado el 1.o de diciembre de 1941.

Esta institución tiene una excelente cancha en Avenida Club Hípico 2400, por tal motivo sus dirigentes y jugadores están siempre dispuestos a concertar encuentros para sus equipos infantiles y adultos, en procura de un mejor afiatamiento. Quienes deseen concertar partidos, pueden escribir a la secretaría de Barcelona, situada en calle Alcalde Flores N.o 2128, San Miguel. Barcelona informa que el directorio para el año 1965 está compuesto por las siguientes personas: presidente, Alberto Muñoz Vélez; vicepresidente, Guillermo Espinoza; secretario, Manuel Ponce Ponce; prosecretario, Omar Oyarce F.; tesorero, Miguel Salinas González; protesorero, Julio Rosales R.; directores, Alfonso Caro, Gustavo Inostrosa, Hugo Oyarce y Ricardo Mena Jaña.

Se encuentran capitaneando los diversos equipos adultos los siguientes players: primera, Mario González Moya; segunda, Héctor Espinoza R.; tercera, Carlos Altamirano Torres.

# MAGALLANES VENCIO A ARICA 3 x 1

ARICA.—Con goles de Motura y Yávar, dos, el equipo de Magallanes venció ayer a la Selección de Fútbol de esta ciudad por 3 tantos contra uno. El gol local fue obtenido por Sagnazzo. Magallanes se hizo representar por: Larrain; Rosales, Schiro y Villegas; Zúñiga y Ampuero; Gutiérrez, Torres, Motura, Yávar y Toro. Arica lo hizo con: Burgueño; Fernández, Espinoza y Jáuregui; Rojas y Olivares; Núñez, Farías, Pizarro, Stagnaro y Romani.— (Crossa, corresponsal).

Vorwerk y Cía. S.A.C.

JUNTA GENERAL ORDINARIA DE ACCIONISTAS

En conformidad con los Estatutos, se cita a los señores accionistas a Junta General Ordinaria de Accionistas para el 17 de febrero de 1965, a las 10 horas, en la oficina de la Sociedad, calle Agustinas 1070 Of. 216, Santiago con el objeto de oír la cuenta de la Memoria y Balance al 31 de diciembre de 1964.

CIERRE DEL REGISTRO

El Registro de Transferencias de Acciones permanecerá cerrado desde el 4 al 17 de febrero de 1965, ambas fechas inclusive.

El Presidente

# En Osorno y Valdivia jugará Club Chilectra

Pasado mañana miércoles parte al sur, el seleccionado de fútbol de la Asociación Deportiva CHILECTRA, que enfrentará a calificados rivales de Osorno y Valdivia.

El 5 de febrero debutarán ante el deportivo Autraluz de Osorno y el 7 ante Saeval de Valdivia.

La delegación de deportistas de CHILECTRA y que integran empleados que laboran en ella, están profundamente agradecidos de las facilidades concedidas por el Departamento de Bienestar y Jefes de otras secciones, que han hecho posible esta interesante jira.

# RESULTADOS HIPICOS de TODO el PAIS

## HIPODROMO CHILE

**PRIMERA CARRERA.— 13a. serie.— 1.200 metros.**

1º (15) QUITA, 47 kilos, por Espace Vital y Qualira, de la Sgc. Gmo. Toro. Jinete, Luis Marchant ... .. 2680
2º (6) Pericles, 54,5; N. González ... 12370 9,90
3º (16) Vulcano, 49; A. González ... 12130 14,90
4º (12) Raspadura, 49,5; J. Salinas 23400 8,10
5º (12) Medallie, 48,5; Edo. Suárez . 3320 57,30
6º (8) Cri de Guerre, 52; Gmo. Fernández ... ... ... ... ... ... 28680 6,60
7º (4) Susanelle, 55; L. Hevia ... ... 13130 14,50
8º (11) Rinaida, 50,5; Fdo. Venegas 15920 3,30
9º (14) Marty, 47; A. Parra ... ... 10650 17,90
10º (1) Don Adolfo, 55; C. Moreno . 1770 197,50
11º (3) Glambattista, 53; V. Ubilla . 19280 9,30
12º (2) Dual Mog, 55; V. Bravo ... 13270 14,30
13º (9) Mi Ranita, 50,5; Jn. Duarte . 19050 10,00
14º (7) Cosenze, 53,5; M. Campos .. 21720 8,80
15º (5) Igual Pascual, 54,5; G. Araucibia ... ... ... ... ... ... ... 24900 7,60
16º (10) Paraimoniosa, 50,5; L. Caroca ... ... ... ... ... ... ... ... 7360 25,90
2573000

GANADA por cabeza; el 3º a 1 1/4 cuerpo; el 4º a 3/4 cuerpo; el 5º a 1 pescuezo, y el 6º a 1/2 cuerpo. Tiempo: 1.16 3/5. Corrieron todos. Preparador: Republicano Albornoz. DIVIDENDOS: Eº 21,— y 24,40; 4,— y 4,20. Viña: Eº 81,10 y 26,30; 5,60 y 3,60.

**DESARROLLO:** Consenza salió en punta seguida de Dust Mog, Igual Pascual, Raspadura, Medaille y décima Quita, que en tierra derecha atropelló junto a Pericles para dominarlo en la misma meta.

¿QUE HIZO SU CABALLO?: QUITA venía de las últimas y atropelló abierta; PERICLES: por el centro surgió; VULCANO: corrió en los puestos de avanzada; RASPADURA: estuvo en punta en tierra derecha; MEDAILLE: tuvo contratiempos; CRI DE GUERRE: último ingresó a tierra derecha; PARSIMONIOSA: se negó a correr.

**SEGUNDA CARRERA.— 950 metros.— Condicional.**

1º (3) ANITA MARIA, 53 kilos, por Beam Rider y Jaum, del señor Julio Tagle. Jinete, Eduardo Soto .. 45990
2º (1) Albanella, 51; E. González .. 17065 3,00
3º (4) Espuela, 53; E. Guajardo ... 28160 3,00
4º (5) La Sympathique, 53;; Jn. Amestelly ... ... ... ... ... ... ... 16195 5,30
5º (7) María, 52; L. Hevia ... ... 2990 38,70
6º (9) Morelia, 51; N. González ... 2150 29,90
7º (2) Lombita, 51; J. González, en llave con Albanella ... ... ... 1230 69,70
8º (10) Timnia, 51; A. Mora ... ... 1390 61,70
9º (6) Mam'selle, 53; V. Barra ... .. 115840

GANADA por 5 cuerpos; el 3º a 1 cuerpo; el 4º a 3 1/2 cuerpos; el 5º a 1/2 cuerpo, y el 6º a 1 pescuezo. Tiempo: 58 1/5. Retirados el (8) Miss Flora y el (11) Tasa. Preparador: Luis A. Orellana. DIVIDENDOS: Eº 1,90 y 1,10; 1,10 y 1,10. Viña: Eº 3,30 y 1,10; 1,20 y 1,10.

**DESARROLLO:** A los pocos metros corridos Anita María tomó la punta y con mucha comodidad rorrió al frente del grupo. No tuvo rivales.

¿QUE HIZO SU CABALLO?: ANITA MARIA: respondió a sus excelentes cotejos. De punta a punta; ALBANELLA: desde la partida vino a la siga de la puntera; ESPUELA: corrió colocada y no fue capaz; LA SYMPATHIQUE: partió un poco desmejorada; MARIA: última y algo desconto; MORELIA: de las últimas.

**TERCERA CARRERA.— 12a. serie.— 1.200 metros.**

1.o CIBA (3), 54 kilos, por Arenales y Flojera, del Stud Parral. Jinete, Nicolás González ... ... ... 2619
2.o Chapallita (10), 51; G. Farfán .. 15856 12,20
3.o Don Marcos (4), 54; E. González 26143 7,40
4.o Calleznza (16), 49,5; C. Sepúlveda 12276 15,80
5.o Treble Sky (14), 51; Jn. Amestelly ... ... ... ... ... ... ... ... 31403 8,30
6.o Honey Sweet (5), 54; G. Jorquera ... ... ... ... ... ... ... ... 46928 4,10
7.o Sun Reina (13), 51; J. Eguren 970 199,80
8.o Fraiment (15), 50,5; E. Peña .. 5770 33,40
9.o Achronina (6), 53; Fdo. Venegas 1920 100,90
10.o Cientaru (7), 52; L. Hevia ... .. 14039 13,40
11.o Mocoso (8), 52; L. Garcia ... .. 41553 4,70
12.o Murray (12), 51; G. Meneses .. 30871 6,30
13.o Balduina (2), 54; U. Gaete ... .. 12244 15,80
14.o Aplaudido (1), 54; M. Campos 19537 10,00
261969

GANADA por 2 cuerpos; el 2.o a 1 1/2 cuerpo; el 3.o a 1 1/2 cuerpo; el 4.o a 1 1/4 cuerpo; el 5.o a cabeza, y el 6.o a 1 1/4 cuerpo.— Tiempo: 1.15.— Retirados el (9) Carmencha y el (11) Montanaro.— Preparador: Daniel Miranda.— DIVIDENDOS: Eº 74 y 10,70; 4 y 3.— Viña: Eº 29,30 y 7,80; 4,50 y 4,20.

**DESARROLLO** — Al abrirse las puertas, Ciba tomó la delante. Tras la puntera, Balduina, Chapallita, Callenza y Don Marcos. En tierra derecha, no decayó la puntera y ganó en muy buen estilo.

¿QUE HIZO SU CABALLO?— CIBA, de punta a punta y sorprendió a su allegados. CHAPALITA, corrió entre las punteras. DON MARCOS, corrió bien y sin contratiempos. CALLENZA, partió y remató cuarta. TREBLE SKY, desde el centro del grupo surgió. HONEY SWEET, tuvo contratiempos.

**CUARTA CARRERA.— 11a. serie.— 1.200 metros.**

1.o CHARADA (14), 50,5 kilos, por Sandwood y Chamade, del señor Jorge Araya. Jinete, Vicente Barra .. ... ... ... ... ... ... ... 9905
2.o Ubaldino (15), 50; N. González 4320 10,20
3.o Bonachona (5), 52; Jn. García 40004 4,20
4.o Mofa (6), 52; Jn. Amestelly .. 46873 3,60
5.o Winchester (16), 50; L. Caroca 27780 6,10
6.o La Lampina (11), 51; J. Salinas 19750 8,60
7.o Negus (1), 53; C. Ojeda ... .. .. 910 186,10
8.o Tarrá (12), 51; L. García ... .. 17921 9,50
9.o Toyopet (8), 52; O. Cerda ... .. 4458 28,00
10.o Agudo (9), 51; C. Moreno ... .. 2249 73,30
11.o Chivita (10), 51; V. Ubilla ... 4840 34,80
12.o Zanzecuca (13), 51; Alb. Salas 15355 11,00
13.o El Panuel (3), 52,5; G. Meneses 14259 11,90
14.o Petulancia (7), 52; E. Saavedra 16035 10,60
15.o Punjab (2), 53; U. Gaete ... .. 730 232,00
16.o Guay (4), 52,5; M. Torres ... .. 2499 48,40
225888

GANADA por 5 cuerpos; el 2.o a 1 1/2 cuerpo; el 4.o a cabeza; el 5.o a 1/2 cuerpo, y el 6.o a 1/2 cuerpo.— Tiempo: 1.14.— Corrieron todos.— Preparador: Sergio Gajardo.— DIVIDENDOS: Eº 17,10 y 3,40; 9,30 y 2.— VIÑA DEL MAR: Eº 24,10 y 4,30; 5,90 y 2,10.

**DESARROLLO.— La Lampina salió en punta seguida de Charada, Bonachona, Petulancia, Negus y Ubaldino. En tierra derecha, avanzó Charada que galopó a sus rivales.**

¿QUE HIZO SU CABALLO?— CHARADA, corrió colocada y en tierra derecha se desprendió con mucha facilidad. UBALDINO corrió colocado y avanzó abierto. BONACHONA, desde la salida vino con los punteros. MOFA, tuvo contratiempos. WINCHESTER, tuvo tropiezos por los palos. LA LAMPINA, corrió en punta. Decayó en tierra derecha.

**QUINTA CARRERA.— 10ª serie, 1.200 metros.**

1º (4) MENTON 54; por Aberdeen y Menta Verde, del Stud Tomy; Jinete: Belisario Campos ... ... .. 10.748
2º (9) Natty 53; C. Sepúlveda . . 70.738 2,70
3º (3) Mirthita 53,5; S. Alcalde . . 12.108 15,80
4º (6) Diodora 53,5; Jn. Toro ... . 46.739 4,10
5º (2) Blonda 53; L. García . . . 20.702 9,20
6º (13) Rechulo 52; L. Hevia ... . 24.305 7,90
7º (14) Secuestro 52; G. Meneses . . 14.184 13,30
8º (11) Pechoño 53; C. Ibarra ... . 640 299,20
9º ( 1) Clairefontaine 54; C. Ojeda en corral con Blonda ... ... ..
10º ( 7) Barbión 53; Alb. Salas ... . 13.586 14,10
11º (8) Decorativa 52; R. Madariaga . 6.997 27,70
12º (10) Pato 53; G. Farfán ... . 3.830 50,00
13º (12) Puerto Octay 52; J. Latorre . 2.446 78,30
14º (15) Caterina 51,5; L. A. Salas . 27.449 7,00
15º (16) Feliz Año 50; H. Olguín . . 4.407 43,50
256.807

GANADA por 1 1/2 cpo.; el 2º a 1 cab.; el 4º a 1 cpo.; el 5º a 1 1/2 cpo. y el 6º a 1/2 cab. Tiempo: 1.15. Retirado el (3) Melibú. Prep. Miguel Nombuena. DIV.: Eº 17,80, 4,50, 1,80 y 4. Viña: Eº 34,30, 11, 2,10 y 2,30.

**DESARROLLO: Pechoño salió adelante seguido de Natty, Oidora, Mirthita y último Puerto Octay. En tierra derecha avanzó muy abierto MENTON, que muy cerca de la meta dominó a la favorita Natty.**

¿QUE HIZO SU CABALLO? MENTON, atropelló como balazo por fuera. NATTY, corrió colorada y muy al final la superaron; MIRTHITA, entró sola, tercera. Su jinete de lo único que se preocupó fue de sujetarla; OIDORA, corrió colorada; BLONDA, tuvo contratiempos y avanzó al final; RECHULO, en tierra derecha desconté.

**SEXTA CARRERA.— 2ª serie, 1.200 metros.**

1º ( 3) CAMPO LINDO 50,5; por Murmullo y Cachemira, del señor Muñoz. Jinete Alb. Salas ... . 41410
2º ( 1) Nuevo Rico 52,5; Fdo. Toro . 101 2,20
3º ( 6) Polar 48; J. Salinas en corral con Nuevo Rico ... ... ... ... ...
4º ( 4) Almirantazgo 51; N. González 2450 89,10
5º ( 9) Blackamoor 49,5; L. Caroca 32557 6,00
6º ( 5) Canuga 54; C. Sepúlveda ... 20540 7,40
7º ( 1) Calefano 50,5; R. Madariaga 10583 20,60
8º ( 8) Moderno 50,5; L. García ... 29468 7,40
9º (10) Hirmano 48; J. M. Aravena . 47724 4,60
284914

GANADA por cab.; el 2º a 3 cpos.; el 4º a 1 cpo. el 5º a pesc. y el 6º a esc. Tiempo: 1.12 1/5. Retirados el (2) Bobari y el (11) big Winner. Prep. Juan Muñoz R. DIV.: Eº 5,30, 1,70, 1,30 y 3. Viña: Eº 10,40 2,50, 1,70 y 2.

**DESARROLLO:** Blackmoor, Nuevo Rico, Campo Lindo, Polar y Hirmano, se ubicaron en los primeros lugares. En tierra derecha, Nuevo Rico pasó a la punta. Por los palos reaccionó Campo Lindo que en la misma meta dio alcance al puntero.

¿QUE HIZO SU CABALLO? CAMPO LINDO, corrió colocado. Pasó a la punta en los 800 metros y al final reaccionó; NUEVO RICO, corrió sexto y avanzó abierto en tierra derecha; POLAR, corrió por los palos desde la salida; ALMIRANTAZGO, en tierra derecha avanzó bastante; BLACKMOOR, corrió en punta; CALUGA, de las últimas y no mejoró mucho.

**SEPTIMA CARRERA.— 9a. Serie.— 1.200 metros.**

1.o MAGISTRAL (14), 51,5; por Admiral Terek y Latitud, de señor Jaime Vargas; jinete, Sergio Prudenas ... ... ... ... ... ... ... 36514 13,30
2.o Tundra (7), 53; J. Pacheco . ... 23077 17,30
3.o Xochil (2), 54; A. González .. ... 14435 21,30
4.o Alarsen (10), 52; C. Paredes ... 21174 14,50
5.o Salima (8), 52,5; C. Sepúlveda ... 21461 14,30
6.o Amenazadora (3), 53,5; Alb. Salas 14262 21,00
7.o Guarita (1), 54; Edo. Soto ... ... 69362 4,40
8.o Naudita (12), 52; J. Latorre ... 22627 13,60
9.o Rebonito (13), 52; J. Salinas ... 5115 60,10
10.o Atocongo (6), 53; R. Madariaga . 13237 20,30
11.o Standard (9), 52,5; L. Camus ... 34700 12,40
12.o Nevera (4), 53,5; Fdo. Toro ... 121705 2,50
13.o Chipriota (11), 52; M. Alquinta ... ... ... ... ... ... ... ... 7848 38,50
14.o Fornido (5), 53; H. Olguín en corral con Nevera ... ... ... ... ...
15.o Ancua (15), 51; L. Hevia ... ... 20884 13,30
16.o Tesoro (16), 51; Hugo Vilches ... 7610 40,40
415541

GANADA por 1/2 pescuezo; el tercero, a 3 1/2 cuerpos; el cuarto, a 1/2 cuerpo; el quinto, a 1 cuerpo; y el sexto, a 2 cuerpos. Tiempo: 1.14 1/5. Corrieron todos. Preparador: René Peralta. DIVIDENDOS: Eº 11,60, 3,20 y 3,60; 4,90. Viña: Eº 9,60, 3,10 y 3,40.

**DESARROLLO: Tesoro, Tundra, Guasita y Xochil, se ubicaron en los primeros lugares. Más atrás, Amenazadora y Magistral, que en tierra derecha avanzó con energías para dominar a Tundra muy cerca de la meta.**

¿QUE HIZO SU CABALLO?: MAGISTRAL, corrió en el centro del grupo y atropelló con éxito, muy abierto. TUNDRA, se colocó segunda y entró como puniera a la recta. XOCHIL, estuvo adelante hasta faltanos 100 metros para la meta. ALARACO, desde las últimas metros posiciones, atropelló. SALIMA, tuvo contratiempos. AMENAZADORA, corrió bien y sin tropiezos, no fue capaz. TESORO, se arrancó en punta y decayó mucho al final.

**OCTAVA CARRERA.— Carrera Especial.— 2.000 metros.**

1.o GAUCHESCO (2), 57; por El Gaucho y Sun Cross, del Stud Temple; jinete, Pedro Ulloa ... ... 44115
2.o Coal (4), 50; Edo. Soto ... ... 38882 2,90
3.o Tetao (1), 58; S. Vera ... ... 44501 3,70
4.o Centinela (3), 58; R. Madariaga 37742 4,40
5.o Corcovador (6), 46; J. Salinas . 26143 8,20
6.o Dionisio (7), 46,7; S. Alcalde ... 13893 12,60
222377

GANADA por 7 cuerpos; el tercero, a 1 cab.; el cuarto, a 3 cuerpos; el quinto, a 4 1/2 cuerpos; y el sexto, a 4 cuerpos. Tiempo: 2.03. Preparador: Julio Castro R. DIVIDENDOS: Eº 3,70, 2 y 1,80. Viña: Eº 2,80, 1,60 y 1,40.

**NOVENA CARRERA.— 1.200 metros.— 3a. serie.**

1.o (8) SERPEN'S LOVE, 52,5; por Serpenyoe y Madara, del Stud "Oh Chuma". Jinete, Juan Toro ... ... ... ... ... ... ... 66556
2.o (6) Cara Dura, 52,5; G. Meneses 36094 9,80
3.o (2) Gigur, 55; J. Abestelly .. 87760 4,00
4.o (12) El Solitario, 50,5; C. Sepúlveda ... ... ... ... ... ... ... ... 109005 3,20
5.o (10) Windsor Land, 51,5; C. Moreno ... ... ... ... ... ... ... ... 2210 159,80
6.o (14) Compleja, 50; A. Salas .. 55134 6,40
7.o (4) Esponja, 54; F. Venegas 16416 21,50
8.o (9) Quiet, 51; M. Ramírez .. 8752 40,30
9.o (12) Pegaso, 51; E. Soto ... .. 34892 10,10
10.o (3) Normando, 55; J. M. Aravena 8430 41,60
11.o (7) Coñac, 52,5; L. Godoy ... 9446 37,40
12.o (16) Apple Cider, 49; A. Mora 7936 44,50
13.o (11) Ballantain, 51; L. A. Salas 13244 26,10
14.o (1) Reñeco, 53,5; R. Madariaga 5481 64,40
15.o (5) Bongkok, 54; R. Campos .. 13771 22,40
477165

GANADA por 1 cuerpo; el tercero, a 1 cuerpo; el cuarto, a 1 cuerpo; el quinto, a 3 1/2 cuerpos; y el sexto, a 3/4 cuerpos.— Tiempo: 1.12 4/5.— Retirado el (15) Didi.— Preparador: Julio Castro R.— DIVIDENDOS: Eº 5,20; 1,80; 2,30 y 1,60.— VIÑA: Eº 8; 3; 2,10 y 2,20.

**DESARROLLO: El Solitario salió en punta, seguido de Serpen's Love, Cara Dura, Windsor Land y Compleja. En tierra derecha atropelló Serpen's Love, que muy cerca de la meta dominó a Cara Dura.**

¿QUE HIZO SU CABALLO?: SERPEN'S LOVE, corrió colocada y por el centro de la pista descontó; CARA DURA, muy forzada pasó a la punta al entrar a tierra derecha; GIGUR, tuvo contratiempos y atropelló bastante; EL SOLITARIO, corrió en punta desde la salida; WINDSOR LAND, no se movió de la quinta colocación; COMPLEJA, venía muy mal y descontó en tierra derecha.

**DECIMA CARRERA.— 1.200 metros.— 8a. serie.**

1.o (2) MELITON, 53,5; por Admiral Terek y Descubierta, del Stud "Aubercito". Jinete, Juan Amestelly ... ... ... ... ... ... 41999
2.o (3) Sardina, 52,5; J. Salinas 93604 4,60
3.o (4) Yacal, 53,5; J. Pacheco 33493 12,80
4.o (8) Irex, 52; F. Toro ... ... ... 62405 6,90
5.o (1) Ignorado, 53,5; J. M. Aravena ... ... ... ... ... ... ... ... 21915 19,60
6.o (9) Tilil, 52; J. García ... .. 43565 9,80
7.o (13) P. Azabache, 51; A. Salas 3875 43,40
8.o (12) Impasable, 51; A. Parra .. 3439 50,80
9.o (14) Qué Sabrosa, 51; J. Toro .. 20663 10,00
10.o (7) Bulería, 52; L. García ... 20130 21,30
11.o (10) Titín, 51; G. Farfán ... 74270 5,80
12.o (19) Artística, 51,5; L. Hevia .. 36385 11,20
13.o (11) Atalanta, 51,5; R. Madariaga ... ... ... ... ... ... ... ... 36479 11,70
14.o (5) Ghiberti, 53; B. Campos .. 6783 63,20
15.o (6) Me Gusta, 53; E. Soto .. 46522 9,80
16.o (15) Risa Fresca, 54; L. Caroca 1868 229,40
379194

GANADA por 3/4 cuerpos; el tercero, a 3/4 cuerpos; el cuarto, a 3/4 cuerpos; el quinto, a 1 1/4 cuerpos; y el sexto, a 2 1/2 cuerpos.— Tiempo: 1.14.— Corrieron todos.— Preparador: Abelardo Luna Q. DIVIDENDOS: Eº 10,20; 2,70; 2 y 3; VIÑA: Eº 12,70; 2,80; 1,90 y 2,90.

**DESARROLLO: Tilil salió en punta y se cortó dos cuerpos sobre Sardina, Bulería, Meliton, Titín e Ignorado. En tierra derecha avanzó Meliton, que cerca de la meta dio alcance a Sardina, que corría en punta.**

¿QUE HIZO SU CABALLO?: MELITON, impresionante su atropellada final; SARDINA, entró como puntera a la recta. La pillaron cerca de la meta; YACAL, por el centro surgió en violenta carga final; IREX, tuvo contratiempos y sólo al final pudo correr libre; IGNORADO, no fue capaz; TILTIL, dirigió las acciones desde la partida. Manoseó en tierra derecha.

**UNDECIMA CARRERA.— 1.200 metros.— 7a. serie.**

1.o (16) DAMUR, 50,5; por Le Teller y Drusa, del Stud "Don Carlos". Jinete, Juan Amestelly 48028
2.o (9) Any, 53; M. Alquinta ... .. 76743 4,90
3.o (11) Lardaco, 52; G. Meneses .. 29866 12,30
4.o (14) Epacm Lady, 51,5; F. Venegas ... ... ... ... ... ... ... ... 70336 5,30
5.o (10) Lagarterana, 50,5; A. Salas; en corral con Any ... ... ... ...
6.o (12) Monacal, 52; G. Arancibia 7364 28,60
7.o (4) Rastacuero, 54; R. Madariaga ... ... ... ... ... ... ... ... 78316 4,80
8.o (3) Alazán, 52,5; S. Pradenas 30729 12,10
9.o (13) Mitotero, 51; E. Soto ... .. 35656 10,50
10.o (7) Sidaris, 52; M. Torres; en corral con Monacal ... ... ... ...
11.o (2) Flamsador, 54; F. Toro .. 86154 4,30
12.o (5) Tanaka, 54; M. Díaz ... .. 3952 94,20
13.o (3) Carezza, 54; J. Salinas .. 3860 66,60
14.o (1) Burgenstein, 54; C. Ibarra; en corral con Flamsador ... ...
15.o (7) Bombeador, 53; J. Toro .. 27190 13,70
503784

(PASA A LA PAGINA 17)

## Arica

**1a. CARRERA.— 1.300 metros 3a. serie.**

1º AURA (Apolo), José Sepúlveda.
2º Bochum
3º Bombón

Ganada por cabeza; el 3º a dos cuerpos. Tiempo: 1.25. Preparador: Carlos Sepúlveda.
DIV.: Eº 15,90 y 3.30 y 2.10.

**2a. CARRERA.— 1.300 metros 4a. Serie.**

1º BOER (Calificado) C, Benavides.
2º Pellizco
3º Coquetita

Ganada por un cuerpo; el 3º a 5 cuerpos. Tpo.: 1.26 4/5. Preparador: Alejandro Villablanca.
DIV.: Eº 3,30 y 1,50; 1.80 y 2,60.

**3a. CARRERA.— 1.000 metros. 4a. Serie.**

1º SAMOVAR (Borneo II), José Sepúlveda.
2º Renco
3º Clavel del Aire

Ganada por 6 cuerpos; el 3.o a 2 cuerpos. Tiempo: 1.04. Preparador: Mario Mucatt.
DIV.: Eº 3,90 y 1,60; 2,60 y 1,60.

**4a. CARRERA.— 1.300 metros. 2a. Serie.**

1º DONNAMA (Peruano), Jose Adasme.
2º Agresor
3º Atila

Ganada por 1/2 cuerpo; el 3º a 2 1/2 cuerpos. Tiempo: 1.24. Preparador: Luis Bahamondes.
DIV.: Eº 9.40 y 3; 2 y 2.50.

**5a. CARRERA.— 1.100 metros 1a. Serie.**

1º ERNESTO, (Aguacero) B. Castro.
2º Machangara
3º Tonifare

Ganada por pescuezo; el 3º a 1 cuerpo. Tiempo: 1.04. Preparador: Manuel Jara.
DIV.: Eº 3,10 y 1,80 y 2,10.

**6a. CARRERA.— 1.600 metros CLASICO**

1º MONTEAGUDO (Emulo) José Adasme.
2º Dominodo
3º Tri Sulara

Ganada por pescuezo; el 3º a 3 1/2 cuerpos. Tiempo: 1.43 2/5. Preparador: Juan Luis Herrera.
DIV.: Eº 8,60 y 2; y 2,20.

**7a. CARRERA.— 1.100 metros. 5a. Serie.**

1º SHIMBO (Peruano), J. L Silva
2º Gardahla
3º Silente

Ganada por 6 cuerpos; el 3º a 2 cuerpos. Tiempo: 1.04 2/5; Preparador; Luis Bahamondes.
DIV. Eº 14,10 y 2,80; 1,50 y 2.

## Antofagasta

**PRIMERA CARRERA.— 1.200 metros.— 8a. Serie.**

1º SABANAS (Nipigón), V. Carrasco
2º Albur
3º Salerosa

Ganada por 3/4 de cuerpo; el 3º a 1/2 cuerpo. Tiempo: 1.21. Preparador: M. Solar. Dividendos: Eº 5,40 y 1,80; 2,60 y 2.

**SEGUNDA CARRERA.— 1.300 metros.— 7a. Serie**

1º NEBEL (Prince), M. Alburquerque
2º Pherrer
3º Didú

Ganada por 2 1/2 cuerpos; el 3º a nariz. Tiempo: 1.28. Preparador: J. Marinovic. Dividendos: Eº 16 y 2.30; 1,40 y 2,10.

**TERCERA CARRERA.— 1.200 metros.— 9a. Serie.**

1º BYKOVA (Denikin), J. Rivera
2º Galión
3º Angela

Ganada por 3 1/2 cuerpos; el 3º a 3/4 de cuerpo. Tiempo: 1.22. Preparador: O. Farías. Dividendos: Eº 5,80 y 2,10; 3 y 1,40.

**CUARTA CARRERA.— 1.300 metros.— 6a. Serie.**

1º CHAVEAU SOURIS (B. Fox II), A. Díaz
2º Pipeña
3º Mirlo

Ganada por nariz; el 3º a pescuezo. Tiempo: 1.28. Preparador: Jorge Yoma. Dividendos: Eº 4,40 y 1,90; 1,60 y 2,80.

**QUINTA CARRERA.— 1.300 metros.— 5a. Serie.**

1º POTASIUM (Holmbush), J. Rivera
2º Adamastor
3º Desplante

Ganada por 1/2 cuerpo; el 3º a 1/2 cuerpo. Tiempo: 1.28. Preparador: R. Eissmann. Dividendos: Eº 8,60 y 2,20; 1,50 y 4,40.

**SEXTA CARRERA.— 1.200 metros.— 1a. Serie.**

1º TITANIUM (T. Crown), V. Carrasco
2º Vergel
3º Candente

Ganada por 1/2 cabeza; el 3º a 1 1/2 cuerpo. Tiempo: 1.25. Preparador: M. Solar. Dividendos: Eº 8,50 y 2,40 y 1,80.

**SEPTIMA CARRERA.— 1.300 metros.— 3a. Serie.**

1º QUIJOTERIA (T. Moulins), C. Chaparro
2º Talelan
3º Fistón

Ganada por rcabeza; el 3º a pescuezo. Tiempo: 1.26 2/5. Preparador: A. Erazo. Dividendos: Eº 10 y 3,20; 2,40 y 1,50.

**OCTAVA CARRERA.— 1.300 metros.— 4a. Serie.**

1º MERCY (Bufón), J. Rivera
2º Fragilité
3º Filaret

Ganada por 2 1/2 cuerpos; el 3º a 1/2 cuerpo. Tiempo: 1.26. Preparador: N. Llera. Dividendos: Eº 3,90 y 1,20; 1,70 y 1,30.

## Peñuelas

**PRIMERA CARRERA.— 1.100 metros.— 6a. Serie "A"**

1.o TRUNCA (Flauss), L. Plaza
2.o Bichero
3.o Yinga

GANADA por 2 cuerpos; el 3.o a 4 cuerpos. Tiempo: 1.14 1/5. Preparador: M. Vega. DIVIDENDOS: Eº 6,30 y 2,50 y 1,90.

**SEGUNDA CARRERA.— 1.100 metros.— 6a. Serie "B".**

1.o CRESPA (Roi d'Atout), J. Moya
2.o Libertario
3.o Edna C

GANADA por pescuezo; el 3.o a 3 cuerpos. Tiempo: 1.15 2/5. Preparador: M. Vega. DIVIDENDOS; Eº 2,30 (sólo a ganador).

**TERCERA CARRERA.— 1.300 metros.— 5a. Serie**

1.o LA POCHITA (Basilisco), B Muñoz.
2.o Chépica
3.o La Faraona

GANADA por 2 cuerpos; el 3.o a 1 1/2 cuerpo. Tiempo: 1.29 2/5. Preparador: G. Padilla. DIVIDENDOS: Eº 4,30 y 1,60; 1,30 y 2,30.

**CUARTA CARRERA.— 1.300 metros. —3a. Serie.**

1.o ARPA (Sandwood), A. Herrera
2.o Baquiano
3.o Kuban

GANADA por 1 1/2 cuerpo; el 3.o a 1 1/4 cuerpo. Tiempo: 1.28 4/5. Preparador: F. González. DIVIDENDOS: Eº 4,40 y 1,50 y 1,60.

**QUINTA CARRERA.— 1.300 metros.— 2a. Serie.**

1.o MANCEBO (Bayard III), B. Muñoz.
2.o Sausalito
3.o Tornella

GANADA por pescuezo; el 3.o a nariz. Tiempo: 1.28 2/5. Preparador: M. Corvetto. DIVIDENDOS: Eº 6,60 y 2,70; 3,40 y 2,20.

**SEXTA CARRERA.— 1.300 metros.— 4a. Serie.**

1.o SUPREMA (My Chum), E. Cantellano
2.o Belarmina
3.o Marfilada

GANADA por 2 cuerpos; el 3.o a 1 1/4 cuerpo. Tiempo: 1.29. Preparador: M. Vega. DIVIDENDOS: Eº 4,80 y 2,10; 1,70 y 2,80.

### ESTADISTICA DE PREPARADORES JINETES

**PREPARADORES**

| | |
|---|---|
| 1.o AUGUSTO BREQUE E. | 12 |
| 2.o Enrique Vidal | 6 |
| 3.os César Covarrubias | 5 |
| Juan Melero | 5 |
| Luis A. Orellana | 5 |
| 6.os Antonio Bullezú | 4 |
| Jorge Inda | 4 |
| Hugo Jara | 4 |
| Alejandro Martínez | 4 |
| Guillermo Urquidi | 4 |

**JINETES**

| | |
|---|---|
| 1.o HECTOR PILAR | 16 |
| 2.o Sergio Vera | 12 |
| 3.os Galvarino Jorquera | 9 |
| Carlos Pezoa | 8 |
| José M. Aravena | 7 |
| 5.os Enrique Araya | 7 |
| Ernesto Guajardo | 7 |
| Juan Monardes | 7 |
| Juan Toro | 7 |
| 10.o Juan Amestelly | 6 |

## CLUB HIPICO

**PRIMERA CARRERA.— 1.200 metros.— Condicional.— Eº 1,400 al 1.o.**

1.o PRONTO (11), 55 kilos, por Treble Cron y Propicia, del Stud "Valenviana". Jinete, R. Díaz ... 1080
2.o Don Goyo (5), 55; P. Ulloa .. 2803 3,—
3.o Timoleón (13), 54; J. Allaga .. 1889 4,50
4.o Imolese (8), 53; J. Duarte ... .. 244 34,50
5.o Emilito (6), 56; J. Escobar ... .. 1814 4,80
6.o "Tipólito (7), 54; L. Godoy ... .. 372 22,80
7.o Naparis (10), 51; J. Torres ... .. 461 18,30
8.o Raoolot (12), 55; G. Jorquera 1402 3,60
9.o Boulevard (2), 51; E. Suárez ... 620 13,60
10.o Chavalillo (4), 55; E. Contreras 86 97,20
11.o Impulsivo (9), 55; N. González 457 18,40
12.o Correte (3), 53; V. Ubilla ... .. 93 90,—
11411

GANADA por 3 cuerpos y pescuezo; el 4.o a 3/4 cuerpo, y el 5.o a 1 1/2 cuerpo.— Tiempo: 1.12.— Preparador: A. Proschle.— No corrió: Bauru.— DIVIDENDOS: Eº 7,80 y 1,90; 1,50 y 1,60.

**DESARROLLO.— Abierto el camino Pronto se ubicó adelante seguido por Naparis y Timoleón. A la recta ingresó Pronto con dos largos a su favor sobre Timoleón que era escoltado, a su vez, por Emilito y Don Goyo. Pronto se mantuvo frente hasta llegar al disco.**

¿QUE HIZO SU CABALLO.— PRONTO, de punta. DON GOYO, pasó por los palos. TIMOTA a punta. IMOLESSE, LEON, peleó desde el vamos un lugar. EMILITO, nada extraordinario.

**SEGUNDA CARRERA.— 1.000 metros.— Condicional. Eº 2.000 al 1.o.**

1.o PARNELL (9), 55 kilos, por Paresa y Big Girl II, del Stud "Olguita". Jinete, L. Godoy ... .. 3982
2.o Origan (8), 56; G. Jorquera .. 731 9,00
3.o Procer (10), 56; P. Ulloa ... .. 2506 3,—
4.o Chumbo (3), 54; O. Hermosilla 104 71,60
5.o Americo Vespucio (1), 56; S. Vera ... ... ... ... ... ... ... ... 1341 5,80
6.o Cayo Prince (5), 56; R. Parodi 943 7,90
6.o Noesut (7), 56; E. Contreras .. 158 47,30
8.o Latiguillo (6), 56; J. García .. 89 82,10
9.o El Gringo (4), 56; O. Castillo .. 235 21,80
10139

GANADA por 1 1/4 cuerpo y 3 1/2 cuerpos; el 4.o a 2 cuerpos, y el 5.o a 2 1/2 cuerpos.— Tiempo: 0,59 3/5.— Preparador: A. Breque.— No corrió Atle. DIVIDENDOS: Eº 1,90 y 1,20; 1,50 y 1,20.

**DESARROLLO.— Origán tomo la delantera. En su siga quedaron Américo Vespucio, Parnell y Procer, Origan se mantuvo al frente hasta los 200 metros, donde carga con energías Parnell quien, al final, logro dominar la situación.**

¿QUE HIZO SU CABALLO?— PARNELL, su jinete estuvo energico al final y debido a ello respondió. ORIGAN, su jinete se defendió. Huasquero lejos de los anteriores. CHUMBO, vino en el gran forma desordenada a la llegada. PROCER, muy lejos de los anteriores. Chumbo, vino en el grupo. AMERICO VESPUCIO, segundo corrió hasta los 300 metros.

**TERCERA CARRERA.— 1.100 metros.— 2a. serie.— Handicap.— Eº 1,600 al 1.o.**

1.o LUPIN (7), 48 kilos, por Tale of two Cities y La Violeta, del Stud "Marfrar". Jinete, J. Allaga .. 1505 6,—
2.o Margaronia (1), 56; S. Vera .. 2421 3,70
3.o "Tao (6a.) 48; R. Jaque ... .. 2982 3,—
4.o Murmurio (2), 55; E. Guajardo 1911 4,70
5.o Mirador (4), 54; O. Hermosilla 917 9,80
6.o Paraiba (6), 49; B. Gatica ... .. —— 3,—
7.o Talito (5), 51; J. Garcia ... ... .. 2411 2,70
12150

GANADA por 2 cuerpos y 1 1/2 cuerpo; el 4.o a 1/2 cuerpo, y el 5.o a 3/4 cuerpo.— Tiempo: 1,05. Preparador: F. Jacial.— No corrió: Bragado.— DIVIDENDOS: Eº 6 y dividendo de la Dupla número 6, Eº 8,60.

**DESARROLLO.— Lupin tomó la delantera seguido por Murmurio y Margaronia. Mas atrás Mirador, Talito, Paraiba y Tao. En la recta, Lupin, se mantuvo al frente. Llego al disco con mucha comodidad, en el primer lugar.**

¿QUE HIZO SU CABALLO?— LUPIN, de punta a punta y con facilidad. MARGARONIA, al final avanzó una enormidad. TAO, arremetió por fuera. MURMURIO, siguió al puntero desde el vamos. MIRADOR, tenerlo presente. TALITO, cruzado al ingresar al derecho. PARAIBA, nada bueno.

**CUARTA CARRERA.— 1.100 metros.— 1a. serie.— Handicap.**

1.o (6) CARAMANGA, 52; por Golden Triumph y Bucaramanga, del Stud "La Caterna". Jinete, L. Toro ... ... ... ... ... ... ... 312
2.o (1) Satán, 46; E. Suárez ... .. 625 13,20
3.o (10) Granata, 50; M. Ramírez 136 60,30
4.o (15) Chiquitín, 48; E. Muñoz 467 17,60
5.o (4) Kurimilla, 53; J. Allaga .. 5943 2,80
6.o (5) Rango, 53; J. Rojas ... .. 195 42,20
7.o (3) Purrehuin, 55; E. Peña .. 364 22,60
8.o (12) Nos Nos, 48; J. Torres ... 1598 5,20
9.o (14) Rosamarina, 49; J. Duarte 2792 2,90
10.o (7) Laplace, 52; L. Hevia ... .. 1383 6,00

# Apuestas dobles y triples

**HIPODROMO CHILE**

**APUESTA DOBLE:** 2.810 vales entraron en juego. El Nº 14, CHAMAKAIA, tenía 154 vales, quedando cada vale con un dividendo nominal de Eº 18,82. En el remate de esta apuesta, los vales en juego se distribuyeron de la siguiente manera: (1) CALAMITANO, 4 vales; (2) CALUGA, 14 vales; (4) ALMIRANTAZGO, 43 vales; (6) PONLAR, 3 vales; (7) CAMPO LINDO, 19 vales; (8) MODERNO, 21 vales; (9) BLACKAMOOR, 16 vales; (10) BIRMANO, 18 vales. Cada vale acertado al Nº 7, CAMPO LINDO, cobró un dividendo definitivo de Eº 144,10.

**TRIPLE INICIAL:** 8.250 vales entraron en juego. El Nº 14, MATGISTRAL, tenía 502 vales, quedando cada vale con un dividendo nominal de Eº 12,16. En la segunda válida se impuso el Nº 6, SERPENS LOVE, que tenía 75 vales, quedando cada uno con un valor nominal de Eº 81,40. En el remate de esta apuesta, se entraron todos los vales: (1) IGNORADO, 2 vales; (2) MELITON, 12 vales; (3) SARDINA, 11 vales; (4) YACAL, 4 vales; (5) GHIBERTI, 1 vale; (6) ME GUSTA, 1 vale; (7) BULERIA, 1 vale; (8) IREX, 7 vales; (9) TILTIL, 9 vales; (10) ARTISTICA, 4 vales; (11) ATALANTA, 4 vales; (12) IMPASABLE, 1 vale; (13) PRINCIPE AZABACHE, 2 vales; (14) QUE SABROSA, 3 vales; (15) RISA FRESCA, 1 vale, y (16) TITIN, 9 vales. Cada vale acertado al Nº 2, MELITON, cobró un dividendo definitivo de Eº 508,75.

**TRIPLE FINAL:** 7.995 vales entraron en juego. El Nº 16, DAMUR, tenía 744 vales, quedando cada uno con un valor nominal de Eº 7,85. En la segunda válida se impuso el Nº 9, OKHRANA, que tenía 87 vales, quedando cada vale con un dividendo nominal de Eº 67,73. En el remate de esta triple, los vales canjeados se distribuyeron de la siguiente manera: (1) ROGACIANO, 8 vales; (2) CUENTAPASOS, 12 vales; (3) LE MARECHAL, 2 vales; (4) CHEVALIER, sin vales; (5) BARBA ROJA, 9 vales; (6) MISTER LOREN, 4 vales; (7) MUKTARA, 21 vales; (8) RENAL, 4 vales; (9) CARAQUEO, 1 vale; (11) MIGOLOSA, 13 vales; (12) PICHICUY, 1 vale; (13) RUGENDAS, 1 vale; (14) PAICAVI, 1 vale; (15) BEJIN, 1 vale, y (16) CELULOSA, 2 vales. Cada vale acertado al Nº 5, BARBA ROJA, cobró un dividendo definitivo de Eº 654,72.

**APUESTA DOBLE.**— Con un total de 4.937 vales se inició la Apuesta Doble. La primera válida, ganada por Lady Hiss, que tenía un juego de 238 vales. Cada uno tomó un valor de Eº 31,08. Estos 238 vales, en la segunda válida, se canjearon de la siguiente manera: (1) Encartado, 14 (Eº 519,69); (2) Kimber, 46 (Eº 158,17); (3) D. Fugata, 14 (Eº 519,69); (4) Detita, 4 (Eº 1.818,92); (5) Persépolis, 17 (Eº 427,98); (6) Molinero, 14 (Eº 519,69); (7) Royalera, R 1, (Eº 31,08); (8) Erebo, 68, (Eº 106,99); (9) Paidahue, 13 (Eº 539,67); (10) Perdurable, 2 (Eº 3.637,83); (11) Tela, 11 (Eº 661,42); (12) Canteras, 3 (Eº 2.425,22); (13) Imposible, 27 (Eº 269,47). Total, 234 vales.

El dividendo de la combinación ganadora, Lady Hiss e Imposible, ascendió a la suma de Eº 269,47.

Se acertaron 27 vales, repartidos en las diversas aposentadurías.

**PRIMERA APUESTA TRIPLE.**— Con un total de 4.420 vales se inició la primera Apuesta Triple. La primera válida, ganada por Caramanga dejó en juego un total de 67 vales con un valor de 97,63. En la segunda válida se impuso La Caramba, que tenía un juego de 22 vales. Cada uno tomó un valor de Eº 297,34. En la tercera válida los vales se cambiaron de la siguiente manera:

(1) Cumberland, 0; (2) Match, 0; (3) Pimpollita, 2 (Eº 3.270,80); (4) El Rolo, 3 (Eº 2.180,53); (5) Meriana, 3 (Eº 2.180,53); (6) Renigo, 0; (7) Sasoon, 2 (Eº 3.270,80); (8) Gol y Gol, 5 (Eº 817,70); (9) Mostacera, 1 (Eº 6.541,60); (10) Micrófono, 1 (Eº 6.541,80); (11) Topetón, 0; (12) Clamos, 2 (Eº 3.270,80).

Total: 22 vales.

El dividendo de la combinación ganadora (CARAMANGA, LA CARAMBA y PIMPOLLITA) ascendió a la suma de Eº 3.270,80.

Se acertaron 2 vales.

**SEGUNDA APUESTA TRIPLE.** — Con un total de 12.176 vales se inició la segunda Apuesta Triple. La primera válida, ganada por Citroneta, dejó en juego 2.128 con un valor de Eº 5,47. En la segunda válida se impuso Dugazón, que tenía un juego de 151 vales. Cada uno tomó un valor de Eº 115,53. Estos 151 vales se canjearon, en la tercera válida, de la siguiente manera:

(1) Gualeto, 2 (Eº 5.814,84); (2) L. Arabia, 19 (Eº 918,13); (3) Cantidad, 12 (Eº 1.453,71); (4) Agricultora, 12 (Eº 1.453,71); (5) Organillero, 5 (Eº 2.488,90); (6) El Parasito, 6 (Eº 2.907,42); (7) Alegación, 19 (Eº 918,13); (8) N. Estrellada, 3 (Eº 5.814,84); (9) Q. Alr, 10 (Eº 1.744,45); (10) Satauena, 15 (Eº 1.162,97); (11) Sineus, 3 (Eº 5.814,84); (12) Teobromo, 2 (Eº 8.722,26); (13) Seduliante, 2 (Eº 8.722,26); (14) Heraldo, 28 (Eº 459,07).

Total: 149 vales.

El dividendo de la combinación ganadora (CITRONETA, DUGAZON y HERALDO) ascendió a la suma de Eº 459,07.

Se acertaron 38 vales, repartidos en las diversas aposentadurías.

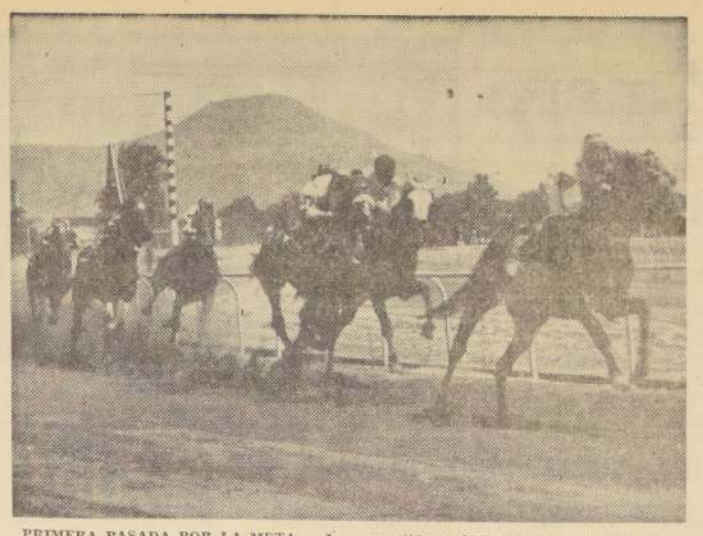

PRIMERA PASADA POR LA META.— Los competidores de la prueba central del Hipódromo Chile pasan por primera vez frente a la meta con Dionisio a la cabeza, seguido de Gauchesco —muy sofrenado— por los palos. A su lado, Centinela, y más atrás, Tatao, Corcoveador y último Coal.

# DEMASIADO FACIL PARA GAUCHESCO

## Su primer triunfo en 2.000 metros lo obtuvo por 7 cuerpos

Demostrando una amplia superioridad sobre sus rivales, nuestro favorito GAUCHESCO, se impuso —por siete cuerpos— en los 2.000 metros de la carrera especial, premio "Francisco Rojas Huneeus", que sirvió de base a la reunión del Hipódromo Chile.

**DESARROLLO.**— Tan pronto se dio la largada, y por el centro de la pista, Dionisio —aprovechando los 45 kilos— salió a marcar rumbos. Tras el puntero se situaron, Centinela, por fuera; Tatao, por el centro, Gauchesco, por los palos, Corcoveador y en la última posición Coal.

Al pasar por primera vez frente a la meta, Dionisio llevaba dos cuerpos sobre Centinela que corría en una línea con Tatao. Cuarto —y pegado a los palos—, Gauchesco, en las últimas colocaciones, Corcoveador con Coal, este último, a tres cuerpos, cerrando la marcha.

**1.300 Metros:** A esta altura, el puntero Dionisio, aumentó a cuatro cuerpos su ventaja sobre Gauchesco que corría a entera voluntad. Centinela y Tatao se mantenían a tres cuerpos de Gauchesco. Corcoveador y Coal lo hacían casi en una línea en los últimos lugares. No hubo cambios de importancia. En la curva de los 500 metros, poco antes de ingresar a la recta final, se agruparon los seis competidores. En ese punto, Gauchesco, fue largado a la lucha y, sin dificultades, dominó al puntero que daba muestras de fatiga. Centinela, por fuera, y Tatao, por el centro, se apresTaban para la lucha final. Coal, abierto a la última línea, era castigado por su jinete, mientras Corcoveador no insinuaba nada.

**TIERRA DERECHA.**— Por el centro de la pista, y con suma facilidad, Gauchesco, se fue distanciando, sin tener rivales que comprometieran su triunfo. La sentencia sorprendió al pupilo de Julio Castro Ruiz con siete cuerpos a su favor sobre Coal; 3º a cabeza, TATAO; 4º CENTINELA, a 3 cuerpos; 5º CORCOVEADOR, a 4.1/2 cuerpos y 6º y último a 4 cuerpos, DIONISIO.

GAUCHESCO, obtuvo así el séptimo triunfo de su campaña y el primero en distancia tan larga. Fue llevado a la victoria por Pedro Ulloa y empleó para los 2.000 metros, el buen tiempo de 2 minutos y 5 segundos.

# Irregular la actuación de Aplaudido: suspendido

## Labor de los comisarios del Hipódromo Chile

**PRIMERA CARRERA.**— Reclamaron: C. Moreno (Don Adolfo) contra J. Salinas (Raspadura), por cargar en los 800 metros; desestimados. Y. V. Bravo (Dust Mog) y Av. Parra (Marty) contra G. Aranciola (Igual Pascual), por cargarlos al entrar a tierra derecha, multándose en Eº 10 a G. Arancibia. Dieron cuenta: Fdo. Venegas, que Rimelda partió rezagada; G. Fernández (Cri de Guerre) y H. Hevia (Susanilla), que tuvieron contratiempos a los pocos metros corridos, y M. Campos, que Cosenza se abrió violentamente en los 400 mtros. Se suspende por 21 días a Igual Pascual por su mala carrera, y el Juez de Partida suspendió por un mes a Paralmonloza por negarse a partir.

Se multó en Eº 20 al preparador R. Albornoz por la diferencia en el peso físico de su pupilla.

**TERCERA CARRERA.**— Reclamaron: G. Jorquera (Honey Sweet) contra L. García (Mocoso) y contra G. Farfán (Chapalita) y García contra Farfán, por cargar a los 100 metros corridos, y García también contra Farfán por cargarlo además en los 600 metros. Se multó en Eº 20 a U. Gaete (Balduina), por haber motivado estos reclamos y en Eº 10 a G. Farfán, por no haber reclamado contra Gaete. Dieron cuenta: Fdo. Venegas que Achornita partió rezagada y perdió un estribo en la partida, y a A. Vodanovic, que no quedó conforme con la performance de Mocoso, el cual se había visto muy bien en sus trabajos. El Jefe del Servicio Veterinario informó que Mocoso se reventó en sangre en el curso de la carrera, suspendiéndose a dicho caballo por 21 días.

**CUARTA CARRERA.**— Reclamaron: L. Caroca (Winchester) contra A. Salas (Zamacueca), éste contra E. Saavedra (Petulancia), éste contra G. Meneses (El Panul) y J. García (Bonachona) contra J. Salinas (La Lampina), por cargar en los primeros 150 metros, multándose en Eº 10 a Alb. Salas y en Eº 30 a Juan García por haber sido éste el principal causante de los reclamos; M. Torres (Guay) contra V. Ubilla (Chivita), por cargarlo en los 1.000 metros, y contra C. Moreno (Agudo), por abrirlo en los 900 metros, multándose en Eº 20 a V. Ubilla.

Dieron cuenta: J. Amestelly, que Mofa partió un poco rezagada, y N. González, que Ubaldino mefloseó en tierra derecha. Se suspende por 21 días Punjab y a Petulancia por no justificarse sus malas carreras.

**REUNION ANTERIOR**

Exhibida la película del domingo 24, se tomaron los siguientes acuerdos:

**PRIMERA CARRERA.**— Se multa en Eº 10 a M. Campos (Aplaudido), por desviar su línea en tierra derecha.

**QUINTA CARRERA.**— Se reduce a Eº 10 multa aplicada a H. Basay (Tundra).

**SEXTA CARRERA.**— Se multa en Eº 10 a J. Amestelly (Calerino), por desviar su línea en tierra derecha.

**DUODECIMA CARRERA.**— Se multa en Eº 10 a A. González (Pidenco) por abrir a Oro Limpio al entrar a tierra derecha.

**DECIMOTERCERA CARRERA.**— Revisadas las películas sobre conducción de Compleja en sus anteriores presentaciones, ellas no no merecieron reparos.

**DECIMOCUARTA CARRERA.** — Se rebaja a Eº 10 la multa de Fdo. Venegas (La Más Linda), por cargar en la partida.

**QUINTA CARRERA.**— Reclamaron L. García (Blonda) contra L. Hevia (Rechulo) y éste contra J. Latorre (Puerto Octay), por cargar en los 600 metros, multándose en Eº 10 a L. Hevia; G. Meneses (Secuestro) contra B. Campos (Mentón), por cargar en el mismo punto, suspendiéndose a B. Campos por 7 días, y J. Toro (Oidora) contra C. Sepúlveda (Natty) y contra C. Ibarra (Pechoño), por cargar en los 600 metros y contra B. Campos (Mentón), por abrirlo al entrar a tierra derecha. Desestimados, multándose en Eº 10 de oficio a J. Toro por desviar su línea en tierra derecha. J. Latorre dio cuenta que Puerto Octay se estrelló en el Partidor.

Por sus malas carreras, se suspende por 30 días a Caterina por 21 días a Feliz Año.

**SEXTA CARRERA.**— Reclamó J. Salinas (Polar) contra L. Caroca (Blackamoor) por abrirlo en la partida, multándose en Eº 20 a L. Caroca.

**SEPTIMA CARRERA.**— Reclamó E. Soto (Guasita) contra H. Olguín (Fornido) por abrirlo en los 1.000 metros; comprobado casual. Dieron cuenta: R. Madariaga y L. Camus que Atocongo y Standard corrieron muy abiertos durante la prueba; y F. Toro que Nevera no respondió después de los 300 metros.

Se suspende por 21 días a Tesoro por su mala carrera.

**NOVENA CARRERA.**— Reclamaron G. Meneses (Cara Dura) contra Fdo. Venegas (Esponja), éste contra B. Campos (Bangkok), L. A. Salas (Ballantain) contra M. Ramírez (Quiet), éste contra A. Salas (Compleja), éste contra L. Godoy (Cofiac), éste contra G. Meneses (Cara Dura) y B. Campos (Bangkok) contra Av. Mora (Apple Cider) por cargar a los pocos metros corridos, suspendiéndose a Av. Mora por 16 días por haber motivado todas estas reclamaciones.

Reclamaron M. Ramírez (Quiet) contra Fdo. Venegas (Esponja) y éste contra A. Salas (Compleja) y L. A. Salas (Ballantain) contra M. Ramírez (Quiet) por cargar en los 600 metros; y J. Amestelly (Gigur) contra J. Toro (Serpen's Love) por buscaquerar a su caballo en la cabeza al entrar a tierra derecha. Desestimados.

Dieron cuenta: J. M. Aravena que Normando tuvo contratiempos en la partida; y E. Soto que Pegaso se abrió durante la carrera. Se suspende a Bangkok por 21 días por su mala carrera.

**DECIMA CARRERA.**— Reclamó Alb. Salas (Príncipe Azabache) contra J. Pacheco (Yacal) por cargarlo entre los 1.000 y 800 metros; casual y se notifica al preparador de Yacal que lo adiestre para correr. Dieron cuenta R. Madariaga que Atalanta se abrió durante la carrera; E. Soto que Me Gusta no respondió después de los 600 metros; y G. Farfán que Titín se abrió durante la carrera.

**UNDECIMA CARRERA.**— Reclamaron Fdo. Toro (Flameador) contra J. Toro (Bombardero), éste contra G. Arancibia (Monacal), y éste contra G. Meneses (Lardaco) por cargar a los pocos metros corridos. Desestimados. Dieron cuenta: M. Díaz que Tebaka partió rezagada; y Fdo. Toro que Flameador partió un poco rezagado y tuvo contratiempos en los 600 metros.

**DUODECIMA CARRERA.**— Reclamaron A. Salas (Príncipe Oriental) contra Fdo. Venegas (Negrito), por cargar en la partida, desestimado. G. Meneses (Sociedad) contra Hugo Pilar (Robinson) por cargar en los 1.000 metros y contra Ad. González (Pidenco) y éste contra B. Campos (Moduño) por cargar en los 900 metros; Casuales.

Dieron cuenta: L. Farfán (Dollinco) y J. Amestelly (Ojo de Aguila) que tuvieron contratiempos en los 900 metros; y Fdo. Toro que Marfilino vino caminando de mano, abriéndose en tierra derecha.

**DECIMOTERCERA CARRERA.**— Reclamaron O. Castillo (Orgulloso) contra J. Eguren (Norfolk) por cortarle la línea a los 100 metros corridos; y S. Alcalde (Mirelle) contra F. Venegas (El Dimaleón) por cargar en los 900 metros. Comprobados.

**DECIMOCUARTA CARRERA.**— Reclamaron C. Paredes (Celulosa) contra J. Eguren (Picnicuy) y éste contra E. Soto (Bejín) por cargar a los pocos metros corridos, Casuales.

# Enrique Araya dirigirá a Probidad en el "S. Leger"

## Junto a Malhoa, también correrá esos tradicionales 3.000 metros.— Extremado corre el domingo el "Thompson Matthews".— Rodó jinete Gerardo Cortez

■ Finalizado el premio "Club Hípico de Santiago", disputado en Viña del Mar en la jornada de ayer, el entrenador Augusto Breque manifestó que sus pupilas MALHOA y PROBIDAD, primera y segunda en ese compromiso, animarían los 3.000 metros del clásico "Saint Leger".

—o—

■ En la quinta carrera del programa viñamarino disputado ayer, faltando 1.000 metros para el disco, rodó el jinete Gerardo Cortez, que dirigía a Cara Sucia. Sufrió una contusión del frontal derecho.

Los facultativos que le atendieron estimaron que la lesión era leve.

—o—

■ Los 2.400 metros del premio "Alfredo L. E. Jackson" correrá GANANCIOSO el domingo 21 de febrero. El pupilo de Covarrubias, que vino desde Concepción, está invicto en las pistas porteñas.

■ Finalizado el premio "Club Hípico de Santiago", disputado en Viña del Mar en la jornada de ayer, el entrenador Augusto Breque manifestó que sus pupilas MALHOA y PROBIDAD, primera y segunda en ese compromiso, animarían los 3.000 metros del clásico "Saint Leger".

Agregó Augusto Breque que Malhoa seguiría bajo la dirección de Héctor Pilar mientras que Enrique Araya sería el conductor de Probidad.

■ El tres años EXTREMADO no correrá los 3.000 metros del premio "Saint Leger". Su entrenador anunció que su pupilo actuaría en los 1.900 metros del premio especial "Thompson Matthews", que se disputa el próximo domingo.

—o—

■ En la quinta carrera del programa viñamarino disputado ayer, faltando 1.000 metros para el disco, rodó el jinete Gerardo Cortez, que dirigía a Cara Sucia. Sufrió una contusión del frontal derecho.

Los facultativos que le atendieron estimaron que la lesión era leve.

—o—

■ Los 2.400 metros del premio "Alfredo L. E. Jackson" correrá GANANCIOSO el domingo 21 de febrero. El pupilo de Covarrubias, que vino desde Concepción, está invicto en las pistas porteñas.

# CLUB HIPICO... (De la Pág. 16)

¡QUE HIZO SU CABALLO? IMPOSIBLE; se vio luchador. LEREO: venía enredado. Salió al final. RIMGER: en un momento estuvo adelante. PERDURABLE: también venía mal. PERSEPOLIS: punteo, ENCARTADO: perdió los estribos su jinete.

**DUODECIMA CARRERA.— 1.100 metros.— 4ª serie. Handicap. Eº 1.300 al 1º.**

1º (14) HERALDO 48; por Hilstop y La Gaviota, del Stud "Imperio". Jinete: F. Meneses . . . . 11111 4,50
2º ( 3) Cantidad 54; G. Jorquera . . 4132 12,20
3º ( 4) Agricultora 53; R. Madariaga 8627 5,90
4º (10) Satauna 50; A. Salas . . . . 4640 10,50
5º ( 8) N. Estrellada 50; J. M. Arave. 3984 12,70
6º (11) Sineus 50; M. Ramírez . . . 1437 35,20
7º ( 6) El Parasito 52; M. Yáñez . . 4585 11,—
8º ( 1) Gualeta 56; L. Godoy . . . . 4469 34,50
9º (13) Seduliante 49; J. Aliaga . . 1621 31,20
10º ( 2) Lawren. de Arabia 56; P. Ulloa 7381 6,40
11º ( 8) Queen Air 50; E. Peña . . . 2845 12,—
12º (12) Teobroma 50; C. Paredes . . 1562 32,40
13º ( 7) Alención 50; S. Vera . . . . 8996 5,60
14º ( 5) Organillero 53; F. Toro . . . 3965 12,80

68435

GANADA por 2 1/2 cuerpos y cabeza; el 4º a cabeza, y el 2º a 2 cuerpos. Tiempo: 1.04. Prep. José Moreno. DIV.: Eº 4,50 y 2; Eº 4 y 2,40.

DESARROLLO.— A los pocos metros corridos Heraldo, por el lado interior, se ubicó al frente. Es en lugar se mantuvo hasta llegar al disco. Nadie le dio alcance.

¿QUE HIZO SU CABALLO? HERALDO: su triunfo de punta a punta. CANTIDAD: a 250 metros de la impresión que alcanzaba al punteo. AGRIOTURA: en la curva fue molestada. No pudo correr al frente. SATSUMA: molestada por Alación en la recta.

**DECIMOTERCERA CARRERA.— 1.100 metros.— 5ª serie. Handicap.— Eº 1.250 al 1º**

1º ( 9) DORAYA 50; por Daemon y Aladina, del Stud "Mini". Jinete: S. Vera . . . . . 13389 5,30
2º ( 7) Polinesia 51; J. Duarte . . . 8636 8,20
3º ( 2) Solterito 56; L. A. Díaz . . . 11563 6,10
4º (14) Curicollia 48; J. M. Aravena . 10084 7,—
5º (12) Lamballe 49; J. Salinas . . . 4425 26,80
6º ( 3) Cabrette 54; F. Venegas . . . 1712 41,40
7º (13) Cabiria 48; L. Merchant . . . 1225 57,90
8º ( 6) Cobra Gris 52; J. García . . . 4631 15,30
9º ( 1) Demagoga 57; J. Toro . . . . 548 129,10
10º ( 8) Capitano 50; F. Meneses . . . 490 144,40
11º ( 4) Sans Atout 54; A. Salas . . . 9662 7,30
12º ( 5) Nino 53; G. Jorquera . . . . 10080 6,60
13º (11) Cuchille 50; C. Paredes . . . 2646 26,80
14º (6A) Zeferina 49; J. Aliaga . . . 4631 15,30
15º(10) Borinquen 50; M. Ramírez . . 3877 5,10
16º (16) Sicilia 48; R. Jaque . . . . 12208 5,80

95771

GANADA por pescuezo y 1/2 cuerpo; el 4º a 1 1/4 cuerpo y el 5º a 1/2 cuerpo. Tiempo: 1.05. Prep. J. Salas. No corrieron: Dupont. DIV.: Eº 5,30 y 1,80; Eº 3,10 y 2,20.

DESARROLLO.— Varios ejemplares disputaron el primer lugar. Definitivamente quedó al frente Lamballe seguida por Polinesia y Doraya. En la recta, faltando 450 metros Polinesia pasó al frente seguida por Doraya. Ambas comenzaron a disputar el primer lugar. Fue una lucha sostenida hasta el mismo disco donde obtuvo ventajas a su favor Doraya.

¿QUE HIZO SU CABALLO? DORAYA: su jinete estuvo admirable. POLINESIA: cayó luchando. SOLTERITO: no fue capaz de nada más. CURIOSILLA: no le tocó una buena salida. LAMBALLE: punteó. SANS ATOUT: no nos agradó su actuación. Su jinete se buscó problemas.

# Hipódromo Chile... (De la Pág. 16)

GANADA por 4 cuerpos; el tercero, a 3/4 cuerpo, el cuarto, a 2 cuerpos; el quinto, a 1/2 nariz, y el sexto, a 1 cuerpo.— Tiempo: 1.13 3/5.— Retirado el (6) Monosotto.— Preparador: Hernando González.— DIVIDENDOS: Eº 7,80; 2,50; 5,40 y 3,40. VIRA: Eº 11,40; 2,50; 4,50 y 4,30.

DESARROLLO: Ady tomó la punta, seguida de Damur, Rastacuero, Lardaco y Epsom Lady. En tierra derecha y por los palos, avanzó Damur, que con facilidad se fue en demanda del disco.

¿QUE HIZO SU CABALLO?: DAMUR, corrió seguido su habitual rapidez, corrió en punto Ladero y en tierra derecha avanzó por los palos; ANA, DACO, corrió bien y sin tropiezos; EPSOM LADY, tardío resultó su avance final; LAGARTERANA, partió un poco desmejorada; MONACAL, tuvo muchos contratiempos.

**DECIMOSEGUNDA CARRERA.— 1.200 metros.— 5a. serie.**

1.o (1) MARFILINO, 54; por Lujoso y Marfileña, del Stud "Leallad". Jinete, Fernando Toro . . . . . 36740
2.o (12) Moduño, 50; B. Campos . . 20422 14,30
3.o (11) Molinero, 50; G. Farfán . . 40232 7,80
4.o (10) Seriedad, 51; G. Meneses . 30020 12,90
5.o (8) Pidenco, 51,5; A. González 36176 6,90
6.o (4) Turgente, 53; L. Caroca . . 39750 9,80
7.o (3) Ojo de Aguila, 52,5; J. Amestelly . . . . . 23039 11,80
8.o (5) Negrito, 50; M. Plaza . . 39365 6,50
9.o (6) Mulrex, 52; C. Ojeda . . . 2850 124,00
10.o (2) Aguiar, 54,5; E. Soto . . . 45769 8,50
11.o (14) Parlante, 50; J. Eguren . 3114 60,00
12.o (16) Malhumorada, 49,5; J. M. Aravena . . . . . 37162 4,20
13.o (7) Robinson, 52; Hugo Pilar 10716 27,50
14.o (13) P. Oriental, 50; A. Salas 3589 60,90
15.o (3) Trivia, 53; U. Gaete . . . 3860 105,50
16.o (9) Mosquetera, 51; S. Pradenas 32214 11,10

32583

GANADA por 1/2 pescuezo; el tercero, a 2 cuerpos; el cuarto, a 1 1/4 cuerpos; el quinto, a 2 1/2 cuerpos; y el sexto, a 1 cuerpo.— Tiempo: 1.13.— Corrieron todos.— Preparador: Humberto Cisternas.— DIVIDENDOS: Eº 10,60; 4,20; 5,40 y 2,70.— VIRA: Eº 11,40; 4,30; 4,50 y 2,80.

DESARROLLO: Marfilino y Mosquetera salieron a disputar la punta. En los 600 metros, Marfilino pasó rendidamente al frente y continuó con éxito el avance de Moduño.

¿QUE HIZO SU CABALLO?: MARFILINO, se colocó segundo y al entrar a tierra derecha pasó a la punta. Moces bregó su jinete por detener el avance de MODUNO, al que le faltó jinete en los últimos metros; SERIEDAD, tuvo contratiempos; PIDENCO, no los convenció su conducción; TURGENTE, no pudo correr en punta.

**DECIMOTERCERA CARRERA.— 6a. serie.— 1.200 metros.**

1.o OKHRANA (9), 52 kilos, por Denikin y Tenvista, del señor Germán Rojas. Jinete, Claudio Paredes . . . . . 48911
2.o Sierra Fuerte (5), 53; Jn. Toro 32044 9,30
3.o Madame Arthur (3), 53,5; R. Madariaga . . . . . 43697 6,80
4.o El Camaleón (12), 50; Fdo. Venegas . . . . . H . . . . 30250 9,80
5.o Tanteo (6), 53; C. Ojeda . . . 15803 18,80
6.o Fausto (8), 53; J. Salinas . . . 33160 8,90
7.o Bañador, 53,5; J. Salinas . . . 33160 8,90
8.o Aplicación, 52; L. Caroca . . . 15538 19,10
9.o Mazal, 51; Alb. Salas . . . . . 75031 4,00
10.o Angelona, 50; Edo. Soto . . . . 39164 7,60
11.o Mirelle, 50; S. Alcalde . . . . 2660 81,50
12.o Norfolk, 50; J. Eguren . . . . 2210 134,20
13.o Orgulloso, 50; Orl. Castillo . 8416 35,20
14.o Tarziana, 50; V. Ubilla . . . . 43631 6,80

400739

GANADA por 1 cuerpo; el 3.o a 5 cuerpos; el 4.o a 1/2 cabeza; el 5o a 1 nariz, yel 6.o a 1/2 pescuezo.— Tiempo: 1.13 2/5.— Retirados el (1) Dos Ases y el (4) Restaurador.— Preparador: Teófilo Bustos.— DIVIDENDOS: Eº 6,10 y 2,40; 2,60 y 2,70.— VISA DEL MAR: Eº 8 y 2,20; 2,90 y 5,70.

DESARROLLO: A los pocos metros corridos Okrana tomó la punta y con mucha comodidad hizo el recorrido de bandera a bandera.

¿QUE HIZO SU CABALLO?— OKHRANA, de punta a punta y sin angustias. SIERRA FUERTE, no fue capaz de pillar a la puntera. MADAME ARTHUR, corrió tercera y tuvo toda la recta. EL CAMALEON, demasiado tarde se hizo presente TANTEO, avanzó tarde. FAUSTO, tuvo contratiempos.

**DECIMOCUARTA CARRERA.— 4a. serie.— 1.200 metros.**

1.o BARBA ROJA (5), 52 kilos, por Lafontaine y Revolta, del señor Pedro Norambuena. Jinete, Juan Toro . . . . . 55681
2.o Caraqueo (9), 51; J. Pacheco . . 24240 15,50
3.o Mister Loren (6), 52; L. Godoy 45940 8,10
4.o Muktara (7), 51,5; G. Farfán . . 87457 4,20
5.o Rogaciano (1), 56,5; R. Madariaga . . . . . 101228 2,00
6.o Paicavi (14), 50; L. Hevia . . . 42168 8,60
7.o Bejín (15), 49,5; Edo. Soto . . . 7307 49,40
8.o Renal (8), 51,5; H. Olguín . . . 19700 18,60
9.o Cuentapasos (2), 50,5; Alb. Salas en corral con Rogaciano . . . . . 
10.o Rugendas (13), 50,5; S. Alcalde 10794 34,40
11.o Picnicuy (12), 50,5; J. Eguren 9334 20,70
12.o Le Marechal, 53; Jn. Amestelly 11958 31,00
13.o Chevalier (4), 54,5; C. Ojeda . . 2229 166,40
14.o Migolosa (11), 51; G. Meneses . . 62820 5,30
15.o Celulosa (16), 49; C. Paredes . . 18365 20,20

501229

GANADA por 1 1/2 cuerpo; el 3.o a 2 cuerpos; el 4.o a 1 1/4 cuerpo; el 5.o acabeza, y el 6.o a 1 cuerpo.— Tiempo: 1.12 1/5. Retirado el (10) Fidamento.— Preparador: A. Luna G.— DIVIDENDOS: Eº 6,50 y 2,10; 2,10 y 2.— VISA DEL MAR: Eº 8,50 y 2,40; 6,30 y 2,10.

DESARROLLO.— A los pocos metros corridos Bejín tomó la punta seguido de Caraqueo que entró como puntero a la recta. En tierra derecha y por fuera, avanzó Barba Roja que dominó a Caraqueo y Mister Loren.

¿QUE HIZO SU CABALLO?— BARBA ROJA, corrió en el centro del grupo y atropelló abierto CARAQUEO, desde la salida luchó por la delantera. MISTER LOREN, tercero y tuvo que cambiar de línea. MUKTARA, tuvo contratiempos, por los palos. ROGACIANO, tuvo tropiezos en los 900 metros. PAICAVI, al final pudo correr libre.

# PRIMER TRIUNFO EN LA CAPITAL PARA B. CAMPOS

Su primer triunfo en la capital consiguió el jinete penquista BELISARIO CAMPOS. En la quinta carrera del Hipódromo Chile llevó a la victoria al ejemplar MENTON, que abonó Eº 17,80 a ganador y Eº 4,50 a plaza.

BELISARIO CAMPOS es hijo del entrenador Alejandro Campos, de Concepción, y en dicho centro hípico consiguió 30 victorias. Guiado por sus deseos de surgir en su profesión, se trasladó a la capital, y había tenido escasa fortuna en sus treinta presentaciones en los hipódromos centrales. Sólo una vez había figurado segundo.

El triunfo conseguido ayer y un segundo lugar —con Modugno—, a medio pescuezo del ganador, Marfilino, lo acreditaron como un látigo de muchos méritos. Demostró que sólo le faltan más oportunidades.

# Concepción

**PRIMERA CARRERA.— 1.400 metros.— Handicap.**

1.o REBOZO (Quelus), J. Salinas
2.o Pola Blanca
3.o Eybar

GANADA por 12 cuerpos; el 3.o a 3 cuerpos. Tiempo: 1.25 3/5. Preparador: L. Soto. DIVIDENDOS: Eº 2,70 y 1,20 y 1,40.

**SEGUNDA CARRERA.— 1.400 metros.— 10a. Serie.**

1.o EL PESCADO (Integro), D. Muñoz
2.o Ilustre
3.o Bragada

GANADA por 1 cuerpo; el 3.o a 2 3/4 cuerpos. Tiempo: 1.27 3/5. Preparador: L. Soto. DIVIDENDOS: Eº 5,60 y 1,80; 1,60 y 3,80.

**TERCERA CARRERA.— 1.600 metros.— 7a. Serie.**

1.o GASLICUADO (T. Moulins), J. Saavedra.
2.o Danae
3.o El Obrero

GANADA por 1/2 cuerpo; el 3.o a 1 1/4 cuerpo. Tiempo: 1.40 4/5. Preparador: S. Romero. DIVIDENDOS: Eº 2,— y 1,20; 1,30 y 1,30.

**CUARTA CARRERA.— 1.400 metros.— 9a. Serie.**

1.o CRIOLLITA (Nehru), L. Gutiérrez
2.o Red Cross
3.o Afligida

GANADA por 4 cuerpos; el 3.o a 5 cuerpos. Tiempo: 1.27. Preparador: J. Aragón. DIVIDENDOS: Eº 2,50 y 1,30; 2,30 y 2,40.

**QUINTA CARRERA.— 1.100 metros.— 6a. Serie.**

1.o LAVOISIER (B. Fox II), V. Scharquer
2.o El Simún
3.o Gramil

GANADA por 2 cuerpos; el 3.o a pescuezo. Tiempo: 1.06 3/5. Preparador: A. Boncerio. DIVIDENDOS: Eº 7,90 y 2,10; 1,80 y 1,70.

**6a. Carrera. 1.100 metros. 5a. Serie.**

1.o MENTADA (Aberdeen), D. Muñoz.
2.o Por si Acaso.
3.o Conspicuo.

Ganada por 1 1/2 cuerpo; el 3º a 1 1/4 cuerpo. Tiempo: 1.06 2/5; Preparador: M. Roman. DIVIDENDOS: Eº 4.70 y 2.50; 3.30 y 3.30.

**7a. Carrera. 1.400 metros. 4a. Serie.**

1.o GALLITO (Huemul II), D. Muñoz.
2.o Don Ramo
3.o Robertito

Ganada por 2 cuerpos; los segundos en empate. Tiempo: 1.29. Preparador: A. Barrera. DIVIDENDOS: Eº 3.40 y 1.20; 1.30 y 1.30.

**8a. Carrera. 1.600 metros. 2a. Serie.**

1.o IMPASAE (Aberdeen), R. Moya.
2.o Franchuta
3.o Pánico

Ganada por 1 1/4 cuerpo; el 3º a 3/4 de cuerpo. Tiempo: 1.39. Preparador: M. Azócar. DIVIDENDOS: Eº 5.10 y 1.60 y 180.

**9a. Carrera. 1.400 metros. 4a. Serie.**

1.o AGNI (D. Devil), D. Sagardia.
2.o Moralista.
3.o Pleiteador.

Ganada por 3 1/2 cuerpos; el 3º a 1 1/2 cuerpo. Tiempo: 1.26. Preparador: López. DIVIDENDOS: Eº 3.50 y 2.10; 2.10 y 2.80.

# DUROS IMPACTOS A LA CATEDRA EN EL HIPODROMO CHILE

No se vieron los favoritos en la mayor parte del programa palmeño. Desde la primera carrera se pudo apreciar que la jornada no estaba con la cátedra.

En la prueba inicial se impuso el N.o 15 QUITA, que abonó Eº 71 a ganador, y Eº 24,40 a plaza. La hija de Espace Vital le dio así a su entrenador, Republicano Albornoz, un triunfo, que no lograba desde hace más de un año.

En la tercera carrera ganó el N.o 3 CIBA, pensionista de Daniel Miranda, que pagó Eº 74 a ganador y Eº 10,70 a plaza. En la cuarta carrera se impuso el N.o 14 CHARADA, que abonó Eº 17,10 a ganador y Eº 5,40 a plaza. Miguel Norambuena, sorprendió a los entendidos, al ganar su pupilo MENTON, en la quinta carrera, con un dividendo de Eº 17,80 a ganador y Eº 4,50 a plaza. Hubo un pequeño respiro, y en la séptima carrera venció el N.o 14 MAGISTRAL, que pagó un dividendo de Eº 11,60 a ganador y Eº 3,20 a plaza. En la décima carrera, venció el N.o 2, MELITON, que, pese a terminar cuarto en su última actuación, pagó Eº 10,20 a ganador. En la duodécima carrera ganó el N.o 1 MARFILINO, que no

# "Niger" logró su primera victoria en 2.400 metros

## Hizo suyo el premio especial "Hándicap de Verano", bajo la dirección de Sergio Vera

**El cuarto triunfo de su campaña alcanzó Niger en su décimosexta presentación en la pista del Club Hípico.**

**Es el más importante de su campaña como valor de tres años para el hijo de Madara. Esta victoria, en 2.400 metros, es la prueba más larga que ha ganado. Hasta el momento, su último triunfo, en 1.800 metros, era el mayor "tiro" favorable que había afrontado.**

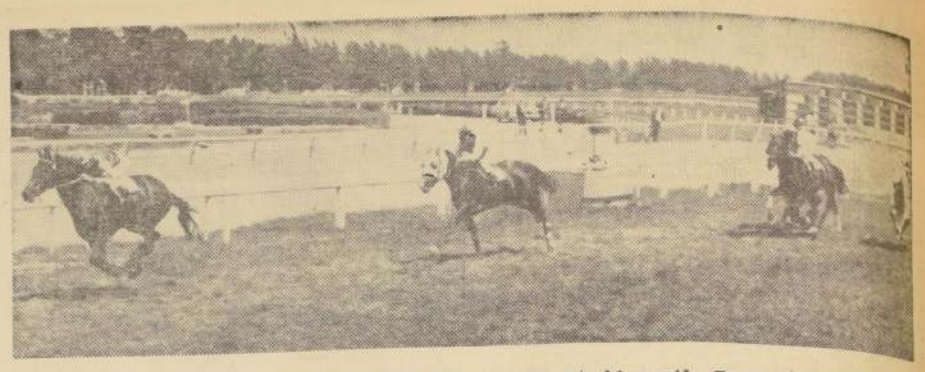

**Niger llega al disco y hace suyos los 2.400 metros del "Hándicap de Verano", principal competencia del programa de la tarde. Por dos y medio cuerpos derrotó a Skittish, que puntea gran parte del recorrido. Tercero, a dos largos, Caracal, delante de Trenton. Para la distancia el ganador empleó 2 minutos 29 segundos. Fue dirigido por Sergio Vera.**

Skittish fue el último en colocarse frente a las cintas, cuando éstas fueron alzadas, al frente del grupo, corriendo por el lado exterior, se ubicó el hijo de Jardiniere. Giró el primer codo en el lugar de privilegio seguido por Trenton y Cachuco que corría por el lado interior.

Al ingresar a la recta opuesta Skittish estaba adelante con cuatro largos a su favor sobre Trenton que, a su vez, llevaba tres sobre Niger. Más atrás Cachuco, por el lado interior, Caracal y Raspador.

Skittish imprimió fuerte ritmo a las acciones y llegó al poste de los 1.800 metros con clara ventaja sobre Trenton que se mantenía en su siga. A dos largos de ellos Niger delante de Caracal y Cachuco que se separaban por medio largo. Al fondo estaba Raspador a medio largo.

La curva de los 1.300 metros Skittish la giró con tres largos sobre Trenton que mantenía diferencias sobre Niger. Se acercó por el medio Caracal y, abierto, se vio que buscaba pasada Raspador. Al llegar a los 1.000 metros, Skittish actuaba ya con ciertos problemas. Caracal había ganado lugares y estaba en una línea con Niger y Trenton. Por fuera, a un largo de ellos, Raspador.

Al girar el codo final Caracal quedó escoltando a Skittish que mantenía el liderato con dos largos a su favor. Tercero, por dentro, quedó Niger y cuarto —algunos instantes— Raspador. A tierra derecha Skittish entró seguido por Caracal que tenía pegado a su derecha, a Niger. Faltando 350 metros Niger, exigido, avanzó y ganó terreno. Primero dominó a Caracal y luego salió en busca de Skittish que, por momentos, pareció no rendir entregaría. Al final cedió ante el avance del hijo de Madara que, una vez al frente, se distanció con mucha comodidad llegando al disco con dos cuerpos y medio a su favor. Skittish mantuvo el segundo lugar con dos cuerpos sobre Caracal.

Más atrás: Trenton, Raspador y Cachuco.

Niger, para los 2.400 metros empleó 2 minutos 29 segundos.

## UNA MULTA DE Eº 50 PARA EL ENTRENADOR P. VALDERRAMA

### Puntura de inyección reciente se le comprobó a su pupila Monette

**PRIMERA CARRERA.**— El Juez de Partida suspendió por 10 días a Pronto y notifica al preparador de Correte que lo adiestre para partir.

Dieron cuenta: V. Ubilla Correte) que salió rezagado, y J. Torres (Naparis), que se abrió. Se suspendió por 21 días a Naparis por indócil reincidente.

**TERCERA CARRERA.**— Reclamó: J. García (Talito) contra R. Gatica (Paraíba), por abrir a 100 metros corridos.

Dio cuenta: J. García (Talito), que no le respondió. Se suspendió por 15 días a Talito. El Juez de Partida suspendió por 10 días a Murmurio y notifica al preparador de Lupin que lo adiestre para partir.

**CUARTA CARRERA.**— Reclamaron: J. Allaga (Kurimilla) contra N. González (Rischita), por abrir a 100 metros corridos, y M. Ramírez (Granata) contra J. Rojas (Rengo), por molestar en la entrada de la recta. Se notifica al preparador de Rischita que la adiestre para correr.

Dieron cuenta: C. Ibarra (Alquimista), que corrió abierto J. Allaga (Kurimilla), que corrió abierto las primeras distancias.

El Juez de Partida suspendió por 10 días a Rischita y notifica a los preparadores de Purrehuin y Vaso Codo que los adiestren para partir. Se notifica al preparador de Alquimista que lo adiestre para correr. Se multó en Eº 20 a Carlos Rivera por enviar de tiro sin autorización a Laplace y atrasar la carrera.

**QUINTA CARRERA.**— Reclamaron: J. Duarte (Chany) contra F. Toro (Muscarina) y J. M. Aravena (Rabuco) y F. Toro contra J. M. Aravena por molestar a 50 metros corridos, y L. Toro (Petronio) contra P. Ulloa (La Carambola), por correr en la curva. Se multó en Eº 10 a P. Ulloa.

Dio cuenta: F. Toro (Muscarina), que se cargaba. También dio cuenta J. Duarte (Chany), que no pudo cumplir las instrucciones a raíz del contratiempo sufrido.

Se presentó el preparador de Talito a manifestar que no sabe a qué atribuir la carrera de su caballo y exhibió el juego hecho. Se presentó el preparador de Chany a manifestar su disconformidad con la carrera.

**SEXTA CARRERA.**— Dio cuenta: J. Allaga (Ciamos), que no le respondió en la recta.

El J. de Partida informó que cuatro jinetes corteron las huinchas, corriendo algunos metros, debiendo regresar al punto de partida. Suspendió por 10 días a Sassoon y notifica al preparador de Micrófono que lo adiestre para partir.

**SEPTIMA CARRERA.**— Reclamaron: R. Gatica (Beldad) contra F. Meneses (C. View) por abrir en la recta y G. Jorquera (Placentera) contra F. Toro (Salmuera), por cruzar en la partida. Casuales.

Dieron cuenta: V. Barra (Spartana), que corrió encajonada en la recta, y F. Meneses (C. View), que se abrió en la curva.

Se presentó el propietario Pedro León, quien manifestó no estar conforme con la carrera de su caballo. Llamado el jinete, declaró que cumplió las instrucciones de correr como se presentara la carrera, lo que fue confirmado por el preparador.

Se multó en Eº 50 al preparador Pedro Valderrama por presentar a MONETTE con puntura de inyección reciente, según informe del Ex. Clínico Previo. Se pidió la extracción de la muestra.

El Juez de Partido suspendió por 60 días a Pepe Grillo y Palluqueo.

**OCTAVA CARRERA.**— Dieron cuenta: P. Muñoz (Sahumerio) y F. Meneses (Bandoneón), que tuvieron contratiempos en la partida, y J. M. Aravena (Dindina), que tuvo contratiempos en la partida y corrió encajonado en la curva.

Se presentó el preparador de Dindina a manifestar que no quedó conforme con la carrera, ya que se encuentra en muy buenas condiciones.

**NOVENA CARRERA.**— Reclamó: R. Jaque (Nitos) contra R. Madariaga (Promotor), por cruzar a 300 metros de la meta.

Dieron cuenta: E. Guajardo (P. Quimera), que llegó sentida de la mano derecha y R. Jaque (Nitos), que se cargaba.

Se presentó el preparador de Nitos a manifestar que no quedó conforme con la carrera de su caballo, ya que se encuentra en buenas condiciones.

**DECIMA CARRERA.**— Dio cuenta: R. Jaque (Giambellina), que lesionó la cabeza al partir.

**UNDECIMA CARRERA.**— Reclamaron: J. García (Delita) contra Torres (Tela) contra E. Contreras, por abrir en la curva.

Dieron cuenta: E. Contreras (Encartado), que se le quebró un estribo en la partida, y J. García (Delita), que no le respondió.

Se suspendió por 15 días a Pura Quimera y se notifica a su preparador que debe presentar certificado veterinario a la Junta para que ésta autorice su inscripción.

**DUODECIMA CARRERA.**— Reclamaron: L. Godoy (Gualeta) contra E. Peña (Queen Air), por abrir en la curva, y éste contra J. Allaga (Seduimante), por cargar en la curva.

Dieron cuenta: M. Yáñez (El Paraísolo), que se afirmó en las riendas al partir, y J. Allaga (Seduimante), que reventó en sangre, y F. Toro (Organillero), que lo notó sentido. Se suspendió por 21 días a Seduimante y se notifica a su preparador que deberá presentar certificado veterinario a la Junta para que ésta autorice su inscripción. Se suspendió por 15 días a Organillero. Su preparador deberá presentar certificado veterinario a la Junta para que ésta autorice su inscripción. Se suspendió por 21 días a LAWRENCE DE ARABIA en vista de su mala carrera.

**DECIMOTERCERA CARRERA.**— Reclamaron: J. Toro (Demagoga) contra A. Salas (Sana Atout), por molestar en la curva; R. Jaque (Sicilia) contra L. Marchant (Cabiria), por abrir en la curva, y J. García (C. Cría) contra M. Ramírez (Boringuén), por molestar a 200 metros corridos.

Dieron cuenta: A. Salas (Sana Atout), que zigzagueaba y se iba de punta; J. Allaga (Zeferina), que tuvo contratiempos a los 100 metros corridos. Se notifica al preparador de Sana Atout que deberá presentar certificado veterinario a la Junta para inscribir.

Se presentó el propietario de Sicilia a expresar su disconformidad con la carrera y exhibió el juego hecho.

## "Me respondió..."

**Cuando Sergio Vera reposaba después del triunfo de Niger, en la prueba central de la tarde, logramos conversar con él y nos dijo de la carrera:**

**—Corrí a la expectativa. Niger, es un elemento que necesita que se le venga exigiendo durante todo el desarrollo. En la curva "me dejó" un ratito y decayó levemente. Lo volví a mover y volvió al ataque. Al final corría bastante... Me respondió bien...**

**—¿No le preocupó el puntero...?**

**—¡No! Venía muy movido. No lo dejaron hacer su tren. Tuvo que correr desde el vamos...**

## SIGUEN TRIUNFOS CLASICOS DE AUGUSTO BREQUE: AHORA SE LO DIO "MALHOA"

### Segunda fue Probidad, también pupila suya. Araya —jinete de Justiciero— perdió un estribo a 200 metros de la meta

Un nuevo triunfo (el segundo en 15 días) alcanzó Malhoa en 2.400 metros y en la pista del Valparaíso Sporting Club.

La hija de Monterey en Factually, ganadora de "El Derby", hizo suyo esta vez el Clásico "Club Hípico de Santiago", disputado en el óvalo porteño, como número central de la jornada viñamarina.

Este es el cuarto premio importante que gana el entrenador Augusto Breque en Viña del Mar quien, además, en esta ocasión, hizo suyo el segundo lugar con Probidad, también hembra a su cargo.

Bueno el tercer lugar de Justiciero, cuyo jinete, Enrique Araya, a 200 metros del disco, perdió el dominio de un estribo, pese a ello Araya dominó a su cabalgadura y aventajó a Félix, el más veterano del grupo, que cerró el marcador y la lista de participantes.

Probidad salió a tomar la punta en la partida, seguida por Justiciero, Félix y Malhoa. En la primera pasada por la meta, Probidad seguía al frente con dos cuerpos de ventaja sobre Justiciero, tercero Félix y cuarta Malhoa. En los 1.600 metros, el orden se mantenía igual. En los 1.400 metros, Probidad no cedía terreno. Segundo Justiciero, tercera Malhoa y último Félix. En los 1.200 metros, Probidad continuaba en la vanguardia; segundo, a un cuerpo, Justiciero; tercera, a dos cuerpos, Malhoa, y último, Félix. En los 1.000 metros, el orden no sufría variaciones. En la curva final se mantuvo el mismo marcador. Cuando los rivales enfrentaron los últimos 400 metros Malhoa, exigida por su jinete, pasó al primer lugar, quedando segunda Probidad, tercero Justiciero y último Félix. A 200 metros de la raya, el jinete de Justiciero, perdió un estribo. A esa misma altura, la puntera Malhoa se fue en busca del disco, sin ninguna dificultad, aventajó a su compañera de techo, Probidad, por dos cuerpos; tercero, a cuatro cuerpos, Justiciero, y último, lejos, Félix.

## VALPARAISO Sporting CLUB — VIÑA DEL MAR — Resultados GENERALES

PRIMERA CARRERA.— 1.300 metros.— Indice: 24-32.

1.o PUERTO NUEVO (5), 53 kilos; por El Gaucho y Ya Vengo, del señor José Arenas. Jinete, Luis Mejías .. .. .. .. .. .. .. .. 1569
2.o Cinnamon (13), 47; P. Hernández .. .. .. .. .. .. .. .. 262 15,70
3.o La Nanita (14), 46; L. Arquero 651 6,30
4.o Calandria (12), 49; J. Gálvez .. 729 5,60
5.o Sogaval (2), 47; G. Cortés .. .. 394 8,90
6.o Primaveral (8), 52; L. Vásquez 478 8,80
7.o Cod d'Or (1), 54; G. Lerma .. — 6,90
8.o Entorchada (11), 50; V. Lobos 67 61,60
9.o Benévola, (6), 52; R. Núñez .. 441 9,30
10.o Big Flower (10), 50; L. Duque 476 8,60
11.o Mápula (7), 47; C. Jorquera .. — 8,60
12.o Chupetera (4), 51; D. Ahumada 34 121,40
13.o De y Toma (3), 53; E. Frías .. — 121,40
14.o Embriagadora (9), 51; J. Bórquez .. .. .. .. .. .. .. .. 278 14,80
5579

GANADA por 1 pescuezo; el tercero, a 1/2 pescuezo; el cuarto, a 1 1/2 cuerpos.— Tiempo: 1.21 3/5.— Corrieron todos.— Preparador: José Arenas.— DIVIDENDOS: Eº 2,60 y 1,40; 2,10 y 1,80.

DESARROLLO: Cinnamon salió a tomar la punta, seguida por Sogaval, Da y Tomo y Big Flower. En la recta, Embriagadora pasó al frente, seguido innamon; tercera, La Nanita, y cuarto, Calandria. En los metros finales, avanzaron Puerto Nuevo y innamon, venciendo aquél por escaso margen.

SEGUNDA CARRERA.— 1.600 metros.— Condicional.

1.o YURA (6), 54 kilos; por Cheraseo y Garrincha, del Stud "Matancilla". Jinete, Enrique Araya .. .. .. .. .. .. .. .. 2163
2.o Jaranela (5), 54; C. Astorga .. 1018 5,10
3.o Apicra (15), 47; P. Hernández 563 9,20
4.o Glampiero (13), 50; G. Cortés 817 6,40
5.o Partitura (7), 53; J. Bórquez .. 472 11,00
6.o Tameya (9), 53; S. Arellano .. 359 14,40
7.o Vivianita (11), 52; V. Lobos .. 695 7,60
8.o Amir el Turf (2), 54; R. Arredondo .. .. .. .. .. .. .. .. 348 14,90
9.o Lo Helede (10), 47; J. Miranda — 14,40
10.o Flor del Norte (3), 47; R. Durán .. .. .. .. .. .. .. .. — 14,90
11.o Rediablo (8), 53; E. Vásquez 119 40,80
12.o Setter (1), 57; C. Jorquera .. 400 13,00
13.o La Nana (4), 47; L. Yáñez .. .. — 14,90
14.o Ling Yu Tang (12), 51; L. Duque .. .. .. .. .. .. .. .. 32 162,50
15.o Pavoncito (14), 50; J. Manríquez .. .. .. .. .. .. .. .. 52 103,00
7027

GANADA por 1 cabeza; el tercero, a 2 1/2 cuerpos; el cuarto, a 1 cabeza.— Tiempo: 1.41.— No corrió: (16) Sorefita.— Preparador: Jorge Inda.— DIVIDENDOS: Eº 2,40 y 1,40; 2 y 1,90.

DESARROLLO: Tamaya salió en punta, seguida por Flor del Norte, Vivianita y Glampiero. En la recta se mantenía con firmeza en sus posiciones, segunda Glampiero; tercero, Vivianita; y cuarta Jaranela. En los últimos metros, atropellaron Yura y Jaranela, logrando el triunfo aquélla por poca ventaja.

TERCERA CARRERA.— 800 metros.— Condicional.

1.o MON AMI (4), 54 kilos, por Monterey y Aria, del Stud "Toty". Jinete, Enrique Araya .. .. .. 1284
2.o Allentown (1), 54; C. Pezoa .. 1158 5,00
3.o Rifeño (9), 54; G. Saavedra .. 1424 4,00
4.o Candelita (10), 51; C. Astorga .. 214 27,00
5.o Ciriaco (2), 54; E. Romero .. .. 249 16,80
6.o Nonna (14), 51; H. Pilar .. .. .. 506 11,40
7.o La Furibonde (12), 51; P. Hernández .. .. .. .. .. .. .. .. 20 290,10
8.o Embeleco (3), 54; I. Saavedra .. 144 40,20
9.o Rapiñita (13), 51; S. Arellano .. 877 6,00
10.o Neveri (5), 54; R. Arredondo .. 37 156,20
11.o Parvic (6), 54; J. Farías .. .. 1576 3,60
12.o Reginue (7), 54; G. Lerma .. .. — 3,60
13.o La Viroca (8), 51; G. Cortés .. 99 58,30
14.o Tentuena (16), 51; L. Vásquez 33 175,80
15.o Comedida (11), 51; L. Yáñez (partió mal) .. .. .. .. .. .. .. 118 49,10
7841

GANADA por 3/4 cuerpo; el 3.o a 1 cabeza; el 4.o a 2 cuerpos.— Tiempo: 0.47 1/5.— No corrió: (15) Labatina.— Preparador: Juan Melero.— DIVIDENDOS: 4,50 y 1,60; 2,10 y 1,70.

DESARROLLO.— Ciriaco se adelantó a sus rivales en la partida, seguido de Rifeño, Mon Ami y Allentown. En la recta, Rifeño era el líder, 2.o Mon Ami, 3.o Ciriaco, 4.o Allentown. En los últimos metros, apuraron Mon Ami y Allentown, logrando vencer aquél por claro margen.

CARRERA "A".— 1.500 metros.— Handicap.— (Sin apuestas).

1.o MUZHNIEKS (1), 49 kilos, por Meyer y Denesa, del Stud "Memita". Jinete, Héctor Pilar .. ..
2.o Pichuco (2), 48; C. Sepúlveda
3.o Valdiviano (4), 47; J. Miranda
4.o Quel Fou (3), L. Yáñez .. .. ..

GANADA por 3/4 cuerpo; el 3.o a 3 cuerpos; el 4.o 1 cuerpo.— Tiempo: 1.37.— Corrieron todos.— Preparador: Guillermo Sarmiento.

DESARROLLO.— Valdiviano se encargó de señalar el camino a sus rivales en las primeras distancias. En los últimos metros se ubicaron Muzhnieks, Pichuco y Quel Fou. No varió el orden en la recta. Frente a las tribunas, atropellaron Muzhnieks y Pichuco, logrando la victoria, el primero de los nombrados, sin apuros.

CUARTA CARRERA.— 1.300 metros.— Handicap.

1.o NERONE (6), 50 kilos, por Naucide y Aloma, del Stud "Sea View". Jinete, Héctor Pilar .. .. 1494
2.o Juanucho (5), 52; C. Astorga .. 1321 5,90
3.o Tatuada (8), 46; C. Cortés .. .. 2107 3,70
4.o Pericansia (3), 52; C. Pezoa .. 1373 3,60
5.o Tunis (7), 47; J. Miranda .. .. 324 14,00
6.o Itata (2), 56; E. Araya .. .. .. 1542 5,00
7.o Bon Voyage (11), 55; E. Romero 988 7,90
8.o Chumilla (4), 52; C. Sepúlveda 922 6,30
10577

GANADA por 3 1/2 cuerpos; el 3.o a 1/2 cabeza; el 4.o a 1/2 cuerpo.— Tiempo: 1.19 1/5.— Corrieron todos.— Preparador: Enrique Vidal.— DIVIDENDOS: Eº 5,20 y 1,90; 1,50 y 1,50.

DESARROLLO.— Tatuada se adueñó de la vanguardia al darse el "vamos". En los otros huecos se ubicaron Nerone, Bon Voyage y Juanucho. En tierra derecha, la puntera no cedía terreno, 2.o Nerone, 3.o Juanucho y 4.o Chumilla. Cerca de las tribunas, avanzaron Nerone y Juanucho, venciendo con facilidad aquél.

QUINTA CARRERA.— 1.300 metros.— Indice: 46-55.

1.o TOSHIBA (1), 56 kilos, por Sonic Boom e Heroita, del Stud "Palmita". Jinete, Enrique Araya 5190
2.o Corilín (5), 50; J. Bórquez .. 1329 9,40
3.o Florecilla (3), 52; C. Astorga .. 2338 5,40
4.o Bullanguero (12), 47; P. Hernández .. .. .. .. .. .. .. .. 1483 5,30
5.o Escorpión (11), 49; H. Obregón 1298 9,70
6.o Vanneora (9), 50; H. Pilar .. .. 2338 3,30
7.o Huilco (4), 51; J. Miranda .. .. 378 33,20
8.o Sol Poniente (5), 51; S. Arellano 185 67,90
9.o Monte Nevado (2), 54; G. Shavestra .. .. .. .. .. .. .. .. 131 95,70
10.o Sunfall (6), 51; L. Duque .. .. 43 279,60
11.o Capullito (10), 49; L. Yáñez .. 586 21,30
12.o Chica Sucia (7), 50; G. Cortés (rodó) .. .. .. .. .. .. .. .. 190 66,20
17003

GANADA por 2 cuerpos; el 3.o a 1 cuerpo; el 4.o a 1/2 cuerpo.— Tiempo: 1.19 3/5.— Corrieron todos.— Preparador: Enrique Vidal.— DIVIDENDOS: Eº 2,40 y 1,30; 2,00 y 1,60.

DESARROLLO.— Toshiba "picó" al frente al darse la partida. En los otros sitios se colocaron Corilín, Vannozra y Huilco.— En la recta la puntera seguía firme en sus posiciones, 2.o Vanneora, 3.o Corilín y 4.o Huilco. En los últimos metros, apuró Corilín, pero la hija de Sonic Boom no se dejó alcanzar y logró cómoda victoria.

SEXTA CARRERA.— 1.300 metros.— Carrera Especial.

1º PRINCIPE RUBIO (1), 58 kilos, por Paral y Chirimoya, del Stud "La Ruca". Jinete, Carlos Pezoa 2830
2º Kindesita (7), 50; C. Sepúlveda . 1145 11,60
3º Amorella (5), 50; H. Pilar ... ... 5788 2,30
4º Tabali (4), 53; G. Saavedra ... 1287 10,30
5º Destinada (3), 57; E. Araya ... 2055 6,50
6º Barniz (6), 50; L. Yáñez ... ... 2603 5,10
7º Salazar (2), 58; S. Azócar ... ... 2340 4,70
18040

GANADA por 1 1/2 cuerpo; el 3º a 1 cuerpo; el 4º a 1/2 cabeza. Tiempo: 1.18 2/5. Corrieron todos. Preparador: Fernando Galleguillos. DIVIDENDOS: Eº 4,70 y 2,10, y 2,40.

DESARROLLO: Príncipe Rubio tomó el mando al darse la partida. En los otros lugares se ubicaron Amorella, Tabali y Barniz. En ese orden tomaron la recta. Muy cerca del disco avanzó Kindesita, pero el líder no se dejó alcanzar y cruzó la raya con claro margen a su favor.

SEPTIMA CARRERA.— 1.300 metros.— Indice: 22-38.

1º LUNIK (3), 53 kilos, por The Bath Road e Irlanda, del señor Antonio Piraino. Jinete, Gastón Saavedra ... ... ... ... ... ... ... 4645
2º Mengano (9), 51; C. Astorga .. 2246 6,00
3º Antumilla (4), 51; H. Pilar .... — 2,90
4º Juvenilia (1), 54; E. Romero .. 882 15,30
5º Paracelso (10), 51; J. Bórquez .. 1171 11,50
6º Tamboreteo (2), 54; S. Arellano 1308 10,30
7º Porte Dauphine (15), 48; P. Hernández ... ... ... ... ... ... 514 26,30
8º Bosquelina (8), 51; J. Miranda . 601 22,50
9º Pinta Fina (11), 51; L. Yáñez . 1672 8,10
10º Magyar (13), 50; H. Obregón ... 742 18,20
11º Tapon (14), 50; R. Durán .. .. 221 42,20
12º Bizarra (7), 51; E. Vásquez .. 3887 3,40
13º Magancia (12), 50; J. Gálvez ... 314 43,10
14º Arrayanina (6), 52; C. Pezoa ... — 3,40
18308

GANADA por 1/2 cuerpo; el 3º a 1 1/2 cuerpo; el 4º a 2 cuerpos. Tiempo: 1.19 3/5. No corrió: (5) Restaurador. Preparador: Roberto Saavedra. DIVIDENDOS: Eº 2,90 y 4,20; 2,10 y 2,00.

DESARROLLO: Lunik tomó el mando al darse la largada. En los otros huecos se ubicaron Pinta Fina, Mengano y Juvenilia. En la recta, el puntero no cedía terreno, 2º Mengano, 3º Pinta Fina y 4º Juvenilia. En los metros finales, avanzó Mengano, pero el puntero que traía energías de reservas alcanzó la meta con clara ventaja a su favor.

OCTAVA CARRERA.— 1.300 metros.— Indice: 32-58.

1.o BARRICA (10), 48 kilos, por Manipour y Barranca, del Stud "Zenit". Jinete, Luis Yáñez .. 1714
2.o Pie Ligero (4), 52; C. Astorga .. 2932 6,00
3.o Mare Nostrum (6), 50; H. Pilar 4236 3,80
4.o Pomona (3), 52; E. Vásquez .. 1473 11,90
5.o Pricot (11), 54; G. Saavedra .. 1482 11,80
6.o Moura Olive (2), 51; C. Jorquera .. .. .. .. .. .. .. .. — 11,80
7.o Apolista (6), 51; C. Pezoa .. 7454 5,20
8.o Barmaid (8), 49; C. Sepúlveda 1462 11,20
9.o Colono (5), 52; R. Arredondo 660 28,50
10. Viento Sur (7), 51; H. Obregón 214 81,70
25632

GANADA por 1 1/4 cuerpo; el tercero, a 1/2 cuerpo; el cuarto, a 1 nariz.— Tiempo: 1.19 4/5.— Corrieron todos.— Preparador: Osvaldo Urbina.— DIVIDENDOS: Eº 10,20 y 2,10; 1,60 y 1,40.

DESARROLLO: Colono tomó el mando al darse la partida, seguido por Barrica, Pie Ligero y Pomona. En tierra derecha, Colono continuaba al frente del grupo, segundo, Barrica; tercero, Pomona y cuarto, Pie Ligero. A 200 metros de la sentencia final, avanzaron Barrica y Pie Ligero, logrando la victoria aquélla, en cómoda comodidad.

CARRERA "B".— 2.000 metros.— Clásico.— (Sin apuestas).

1.o MALHOA (3), 50 kilos, por Monterey y Factually, de la señora Alicia Castro A. Jinete, Héctor Pilar .. .. .. .. .. .. ..
2.o Probidad (4), 50; C. Sepúlveda
3.o Justiciero (2), 60; E. Araya
4.o Félix (1), 61; C. Pezoa.

GANADA por 2 cuerpos; el tercero, a 4 cuerpos; el cuarto, lejos.— Tiempo: 2.43.— Corrieron todos. Preparador: Augusto Breque E.

NOVENA CARRERA.— 1.300 metros.— Indice: 38-45

1.o ARPONISTA (13), 47 kilos; por Country Life y Arponada, del Stud "Petrolero". Jinete, Luis Yáñez .. .. .. .. .. .. .. .. 1998
2.o Carissima (3), 53; S. Arellano 1053 15,40
3.o Marco A (5), 50; C. Sepúlveda 3708 4,40
4.o Rufián (14), 48; L. Duque .. .. 1643 9,90
5.o Ava Gardner (11), 48; V. Lobos 491 23,20
6.o Nina Ricci (10), 49; J. Miranda 1801 9,00
7.o Melina (7), 52; C. Pezoa .. .. 2294 7,10
8.o La Vasca (9), 49; J. Bórquez 921 17,70
9.o Scapin (15), 47; C. Jorquera 1333 12,20
10.o Young Man (2), 54; C. Astorga 6682 2,40
11.o Zun Zum (8), 47; P. Hernández — 7,10
12.o Maruja (12), 48; R. Durán .. — 8,10
13.o Resalá (1), 54; G. Saavedra .. 114 143,00
22042

GANADA por 1 cabeza; el tercero, a 2 cuerpos; el cuarto, a 2 cuerpos.— Tiempo: 1.20.— No corrieron: (4) Siña y (6) Encahila. Preparador: Hugo Jara.— DIVIDENDOS: Eº 8,10 y 3,50; 4,50 y 1,70.

DESARROLLO: Rufián se adelantó a sus rivales en la largada. En los otros lugares se colocaron Marco A, Carissima y Maruja. En la recta, Marco A pasó a la vanguardia, segundo, Rufián; tercero, Maruja, y cuarto, Arponista. En los últimos metros apuraron Carissima y Arponista, venciendo esta última por estrecho margen.

# PROPIEDAD INDUSTRIAL

**MARCAS** SOLICITADAS ENTRE EL 8 AL 23 DE ENERO, INCLUSIVE.

Clase 4.—Metales, cerrajerías, ferretería. "JOSBIELZ", "ESCO 14 Z", "ESCO 12 E", "ESCO 15".

Clase 5.—Substancias minerales elaboradas. "VIRU-TEX".

Clase 6.—Residuos de elaboración de minerales.— "VIRU-TEX".

Clase 7.—Piedras elaboradas, cementos, cales, yeso.— "SWEPCO", "MAC", "BAGNARA", "BENLUZ", "VINILET", "VINILON", "ISOVINIL", "ROYAL".

Clase 9.—Productos textiles vegetales preparados.— "PROLENO", "VIRU-TEX".

Clase 10.—Maderas en bruto, trozadas, canteadas.— "BAGNARA".

Clase 12.—Caucho, gutapercha, corcho.— "VINILET", "VINILON", "ISOVINIL", "ROYAL", "PELASPAN".

Clase 18.—Productos vegetales y animales abonos vegetales y animales.— "VIRU-TEX".

Clase 19.—Aceites y grasas lubricantes y para pintura.— "VICTORY", "MARUEL", "SMART", "KENT", "DIGENOS", "VIRU-TEX", "FLASH".

Clase 20.—Adhesivos, pintura, barnices, pastas.— "SWEPCO", "ATECSISTA", "LUSTRON", "BAYFIEX", "VIRU-TEX".

Clase 21.—Jabón común y preparaciones para lavar y limpiar.— "SKIP", "URUESA", "BRITNESS", "HUAIPE", "PULISAN", "VIRU-TEX", "VIDRIOLAN", "NEVADA".

Clase 23.—Cartón piedra, papeles y cartones embetunados.— "VIRU-TEX".

Clase 24.—Papeles decorativos.— "VIRU-TEX".

Clase 25.—Cestería, cedazos, esteras "VIRU-TEX".

Clase 26.—Escobas, plumeros, brochas y pinceles.— "VIRU-TEX".

Clase 27.—Efectos de materias no comprendidos en otras clases.— "VIRU-TEX".

Clase 30.—Aparatos de servicio higiénico y aseo, planchas.— "VIRU-TEX", "ESTROPAJIN".

Clase 32.—Aparatos de calefacción, alumbrado y ventilación.— "POWER GROOVE", "THE SCISSORS", "MOTOROLA", "M".

Clase 36.—Maquinaria y vehículos.— "ARBOGARD", "JOMU", "MOTOROLA", "M", "VIRU-TEX", "DETROI DIESEL", "STAR-CYCLE", "MAGNA".

Clase 37.—Telégrafos, teléfonos, radio y señales.— "ABC-A VOZ DE OURO".

Clase 39.—Receptáculos metálicos, fierro enlozado.— "VIRU-TEX".

Clase 42.—Muebles metálicos y de madera.— "SUSSAN DAY", "PIC - NIC", "BAGNARA", "ARTIMET".

Clase 47.—Ropa de vestir.— "CUPIDO", "GALLO", "FOREVER", "SPRINGMAID", "BRASI", "DUTTIER", "THUNDER", "BELL", "PERUGGI", "TRIJLLON", "ZULU", "BENNY", "SKIPPIES", "TAMBURINI".

Clase 48.—Artículos de pasamanería, botonería.— "MAJORICA PEARLS", "BRASI", "RENO", "MARFIL", "CREMANY".

Clase 50.—Calzado.— "FLORIANI", "BELFAS".

Clase 52.—Bastones, paraguas, quitasoles, abanicos, carteras.— "VENTOSITA CHUPON".

Clase 53.—Papel de fumar y artículos para fumadores, menos tabacos y enciende fuegos.— "PLAZA".

Clase 56.—Instrumestos de tocador.— "SUSSAN DAY", "LA ARGENTINA", "SAVETT".

Clase 57.—Productos de perfumería y para el tocador.— "EVER", "DUGHES", "JOLIDOR", "HINDS", "CALIBRE 12", "TIBO", "TONEX", "STARLIGHT", "ULTREX", "DECISION", "OCTO".

Clase 58.—Animales vivos, mariscos, carnes frescas, viandas, huevos.— "CAPE HORN", "CABO DE HORNOS", "SADIA", "CORAL".

Clase 59.—Grasas comestibles.— "NORICA", "VESTA".

Clase 60.—Leche y productos de lechería.— "SADIA", "SAFARI".

Clase 61.—Aliños y condimentos.— "NORICA", "VESTA", "TERESITA".

Clase 62.—Productos vegetales comestibles, frescos y secos.— "NORICA", "VESTA", "SUNSWEET".

Clase 63.—Harinas, fideos, pan.— "MARSIN", "PETSA".

Clase 64.—Conservas alimenticias no dulces.— "NORICA", "VESTA", "CIAPE", "HORN", "CABO DE HORNOS", "SADIA", "MARSIN".

Clase 65.—Te, café, yerba mate y productos similares.— "SAFARI".

Clase 66.—Galletería, pastelería, confitería, postres, jarabes.— "PETE", "KEROLUGA", "RICOLUGA", "CALAF, 13 etgs.", "YIKA", "SOIREE", "MOUNTAIN DEW".

Clase 68.—Bebidas analcohólicas, helados.— "SUNSWEET", "MOUNTAIN DEW"

Clase 69.—Vinos y bebidas alcohólicas.— "DER GUTE POTT RUM, etc.", "POMEROL", "POSTILLON".

Clase 70.—Alimentos especiales para animales y aves.— "CAPE HORN" "CABO DE HORNOS", "CORAL".

Clase 71.—Cigarros, cigarrillos y tabacos.— "GRAVEN EXPORT", "PLAZA".

Clase 72.—Aparatos y artículos deportivos, juegos y juguetes.— "LA ARGENTINA", "TOKOZ".

Clase 73.—Talabartería, maletería y artículos para viajes, pesca y caza.— "TOKOZ".

Clase 75.—Medicinas y productos químicos y farmacéuticos.— "WARRENTUSIN", "VENTAXIN", "VENTASIN", "FEMOVIRIN", "ALPRIM", "DELUVAR", "FOSCOR", "LEMOGEL", "OLTIP", "TEFRIL", "TORULITA", "STERLING", "LERIFEINA", "GRAMIDE", "TROPAX", "FERMICROL", "LIBRIZANIN", "VETIMAR", "VI-PENTA", "OSPEN", "TYLOSE", "PERMALOSE", "GUAYACOLINA", "MACALVIT", "SEMINAL", "LABRODAX", "DIGENAN", "DIGENOS", "LANO-GEN-GENDORF", "SUPPOGEN", "BIOLASE", "EMULSOGEN", "DEHYTON", "BAYFLEX", "BAYMETIN", "ENDOBAY", "RAMETIN", "PRIOMICINA", "BOTROPASE", "A E R O T E X", "CUTADOXIN", "TOSSIN", "RETEROID", "MILSESTOL", "PRIMOVLAR", "DENDRID", "ISOPTOCETAMDE", "ISOPTOCETAMPROFRIN", "ISOPTO-MAXIDEX", "ISOPTO-MAXIROL", "MYDRIACYL", "LYOFRIN", "MYDRIACYL", "ORATROL", "ZINCFRIN".

Clase 76.—Abonos artificiales y químicos.— "LO BORQUEZ", "PLANTVIGOR", "SEMINOL", "VITAFLOR", "VITALBA".

Clase 77.—Instrumentos y útiles médicos.— "STERLING", "SYMPOULE", "SAVETT".

Clase 79.—Aparatos y útiles cinematográficos y fotográficos.— "MOTOROLA", "M", "TELEMAX".

Clase 80.—Instrumentos acústicos y musicales.— "MOTOROLA", "M", "INTERMEZZO".

Clase 81.—Artículos de escritorio, papeles, impresos no periódicos.— "ATECSITA", "PEQUEÑO PITAGORAS", "AHUMADA, LA CALLE DE FALABELLA", "BIEN VESTIDO, BIEN RECIBIDO. FALABELLA", "ES SEGURA SU OBTENCION", "ROYAL", "L M", "DE LA CEPA A LA MESA", "JEFECITO SHIP", "TELEMAX", "PHOENIX", "NO LE DESTINEMOS AL CARBON UN NEGRO PORVENIR", "LLEGAN A CRUJIR DE PURO FRESCAS QUE SON", "BENEFICIO PARA QUIEN INVIERTE. GARANTIA PARA QUIEN COMPRA", "EJEMPLOS DE LA HISTORIA".

Clase 82.—Publicaciones periódicas.— "RITMO", "FIESTA", "BIKINI", "EL MUNDO EVANGELICO", "PHOENIX", "EL PIPIOLO", "FOTO ENSUEÑO".

Clase 83.—Armas de fuego, explosivos, pirotecnia.— "ROBOTTIS", "JOSBELZ".

Clase 84.—Artículos no comprendidos en las demás clases.— "VIRU-TEX".

### NOMBRES DE ESTABLECIMIENTOS INDUSTRIALES Y COMERCIALES

"LA PIRAMIDE", restaurante en la provincia de Santiago; "SUDAMERIS, institución bancaria en las provincias de Tarapacá, Valparaíso, Santiago y O'Higgins; IMPRAMOV, laboratorio químico industrial; "CHIHONE", una productora cinematográfica; "FESTIVAL", establ

# NUEVO CIRCO LAS AGUILAS HUMANAS 1965, ATRACCIONES ARTISTICAS Y FIERAS, MAÑANA MARTES 2, EN RIO BUENO; EL 3, LA UNION; EL 4 RIO NEGRO

Por tierras auténticamente chilenas va rodando el Circo Misterizado "Las Aguilas Humanas" 1965, bajo cuya carpa impermeable, en su redondel alto, se presentan las atracciones artísticas internacionales que fueron tan aplaudidas en el Teatro Caupolicán durante las pasadas fiestas patrias de septiembre, combinándose con las intervenciones de los domadores alemanes que actúan con los diez leones africanos y los graciosos elefantes musicales "Jumbo" y "Dumbo" favoritos de todos los niños de Chile.

CLOWNS Y TONIES de la nueva ola con "Los Beatles" de Zapallar, son muy aplaudidos por los públicos del sur austral en las fiestas del Nuevo Circo "Las Aguilas Humanas 1965.

Mañana martes 2 se presenta en Río Bueno suscitando gran interés en todas las poblaciones de esta zona maderera, en homenaje a las familias veraneantes.

El nuevo elenco 1965 de "Las Aguilas Humanas" viene alcanzando óptima acogida entre los públicos sureños australes. Son muy aplaudidos los gimnastas acrobáticos españoles "Los Cuatro Hnos. Videla", Miss Sandra Hope con su hermoso conjunto de 20 palomas amaestradas en libertad, Red Arrow - Pluma Roja, el impresionante Indio Sioux estadounidense con sus actos de látigos y lazos cowboy, el conjunto acrobático mexicano "Los Cuatro Valencia" en trampolín-cama elástica; Lupe, el alambrista azteca; el Gran Teddy, juvenil estrella norteamericana malabarista - equilibrista de doble acción en el alambre alto; los estremecedores trapecistas voladores suicidas mexicanos "Los Cuatro Hnos Gómez Sánchez" y el jubiloso grupo de tonies coléricos de la nueva ola "Los Beatles" de Zapallar.

Las matizaciones con fieras africanas leones de melena negra, diez fieras todas juntas en el redondel de hierro, y los elefantes de Siam, intensifican más y más la atracción de este meritorio espectáculo, cuyos fondos musicales están a cargo de la Orquesta Sonora "Cuba" de 22 instrumentistas chilenos.

Mañana martes 2 única actuación en Río Bueno.

El miércoles 3 de febrero en La Unión, único día con dos funciones vermut y noche.

El jueves 4 única función en Río Bueno; el viernes 5, en Río Negro; el sábado 6 y domingo 7 dos únicos días en Purranque.

EN FRUTILLAR el lunes 8 de febrero: en Puerto Montt el jueves 11, 12, 13 y domingo 14; en Puerto Varas el lunes 15; en Osorno, el 18, 19, 20 y 21; en Valdivia, el 25, 26, 27 y 28; en Los Lagos el lunes 19 de marzo; y en Temuco el jueves 4 de marzo hasta el domingo 7 inclusive.

## EL SEÑOR X. B. 17 — POR MONO

# Declaraciones del Gerente de Universal, don Augusto Lorenzo

A su regreso de Puerto Rico y después de haber participado en la Conferencia de Ventas de América Latina, saludamos en Los Cerrillos a don Augusto Lorenzo Miranda, actual Gerente General de Universal, en la República Argentina, y supervisor en Chile. En el aeropuerto le dan la bienvenida los gerentes de E. Yazigi y Cía., y Compañía Nacional de Teatros, señores Roberto Yazigi y Fernando Gran, y los ejecutivos de Universal en nuestro país, señores Máximo Benavides, Juan Gentilli y Miguel Munizaga, respectivamente, jefe de Ventas, contador y publicista de la empresa. El señor Lorenzo se olvida de las fatigas del viaje y ofrece esa personalidad dinámica, amable, ausente de todo protocolo que le es tan característica y que durante los cuatro años de su permanencia entre nosotros, le granjeó unánimes simpatías.

Don Augusto Lorenzo, en Los Cerrillos. Lo acompañan, de izquierda a derecha, los señores Juan Gentilli, Máximo Benavides, Fernando Gran, Roberto Yazigi y Miguel Munizaga.

Impuesto de nuestro deseo de conocer aunque sucintamente el material de Universal International, nos afirma categóricamente:

—Una vez más Universal supera sus propios planes y ofrece para 1965 un conjunto de films en que rivalizan directores e intérpretes en la realización de libretos de calidad.

¿Algunos títulos?

—¡Son tantos! Pero anote: "Papá Ganso", Peter Stone, el mismo de "Charada" crea para Cary Grant un papel hecho a la medida del insigne actor que prosigue constituyéndose en una de las máximas atracciones del plano mundial de la cinematografía. Lo secunda Leslie Caron.

¿Otros títulos?

—"El arte de amar", con James Garner y dos muchachas estupendas: Elke Sommer y Angie Dickinson. "Paraíso perdido", creación de James Stewart. "Espejismo", actuada por Gregory Peck y Diane Baker. "Amor entre sombras", con una pareja evocadora de recuerdos: Robert Taylor y Barbara Stanwick. "Profesor escarmentado", con un trío que dará que hablar: Rock Hudson, Leslie Caron y Charles Boyer.

Todo el mundo, señor Lorenzo, se hace lenguas hablando de Ann-Margret. ¿Es también intérprete de Universal?

—Hija de padres suecos, Gustav y Anna Olson, se elevó a la fama en esa chica ingenua que representó en "Adiós, ídolo mío". Llega a la cumbre en nuestro film "Gatita con zarpas" ("Kitten with a whip"), que dirige maestramente Douglas Heyes. Se trata de una producción que hace impacto de méritos sobresalientes, que perdurará en la mente del espectador. También aparece en "Amargo retorno" en un tema del célebre dramaturgo William Inge.

Se afirma que vuelve la pareja Lollobrígida-Hudson. ¿Qué hay de verdad?

—"Marido a medias", es el título de esa cinta que reúne a la bellísima Gina Lollobrígida con Rock Hudson, que prosigue siendo el máximo galán de Hollywood, a tal punto que nada ha declarado su popularidad. Además está demás decir que nuestras producciones en su mayoría brindan un colorido fascinante.

¿Qué puede decirnos de "El señor feudal"?

—Charlton Heston en una epopeya del siglo XI, con toda la majestad del feudalismo y una técnica impresionante y sin olvidar, por cierto, la sugerente nota del romance. Una producción destinada al más clamoroso éxito.

Y surgen nuevos títulos: "Rica, bonita y casadera"; la fascinación orientaj en "Amores y aventuras de Alí Babá"; un león africano en "Fluffy", donde se hacen ovacionar Tony Randall y Shirley Jones. Otra película que reúne a Sandra Dee y a Bobby Darin y Donald O'Connor. Un tema de suspenso con Joan Crawford. "Los cañones de agosto", "Nace el amor", "Momento a momento" y tantos otros títulos que significarán los más resonantes golpes de taquilla... En Los Cerrillos, los altoparlantes reclaman a los pasajeros en tránsito. Don Augusto Lorenzo tiene que regresar en la aeronave de PANAGRA que lo llevará a Buenos Aires. Nos despedimos del caballeroso gerente y gran amigo de los periodistas, que distrajo unos cuantos minutos para trazarnos este esquemático bosquejo de su querida Universal, a la que dedica desde hace tantos años lo mejor de su actividad y de sus energías. ¡Buen viaje! ¡Hasta la vista, señor Lorenzo!

D. W. Sch.

METRO-GOLDWYN-MAYER, 21a. SEMANA
CINERAMA
PRESENTAN
EL MARAVILLOSO MUNDO DE LOS HERMANOS GRIMM
TECHNICOLOR
MAYORES Y MENORES
LOCALIDADES EN VENTA
PARA HOY Y TODAS LAS FUNCIONES DE LA SEMANA
BOLETERIAS ABIERTAS DESDE LAS 10 A.M.
SANTA LUCIA ALAMEDA 624 FONO 34718
UNICO CINE EN CHILE QUE EXHIBE CINERAMA
MATINEE 3.00
VERMOUTH 6.45
NOCHE 10.15 P.M.

MINISTERIO DE OBRAS PUBLICAS
Dirección General de Obras Públicas
B.-) DIRECCION DE VIALIDAD
OFICINA CENTRAL
1.—) LLAMASE A PROPUESTAS PUBLICAS
a las firmas contratistas inscritas en 1ra. o 2a. Categoría en la especialidad de Movimientos de Tierras del Registro General de Contratistas del Ministerio de Obras Públicas para la construcción de obras básicas y afirmado del camino de Valdivia a Los Lagos, Sector Vaquente Cuesta de Soto, Km. 0,538,10 al Km. 5,667,72, en la provincia de VALDIVIA.
El presupuesto oficial de la obra asciende a la suma de Eº 527.763,93.
Las propuestas públicas correspondientes se abrirán el día 19 de febrero de 1965, a las 11 horas, en la oficina del señor Ingeniero Jefe del Departamento de Estudios, Morandé N.o 59, tercer piso.
Los señores Contratistas interesados podrán presentar antecedentes para esta propuesta de acuerdo al artículo 26 del Reglamento para Contratos de Obras Públicas, hasta el día 15 de febrero, a las 12 horas, en la Secretaría de la Sección Propuestas del Depto. de Estudios de Caminos y Aeródromos, Morandé N.o 59, 3er. piso, Oficina 10, diariamente, de 9.30 a 12 horas solamente.

# GUIA DEL ESPECTADOR

## TEATRO

MARU, Huérfanos 786 (397907).— 19 y 22 horas: Cía. Leguía-Córdoba. El patio de los Naranjo.
PETIT REX, Huérfanos 735 (31144).— 19 horas: Club de Teatro Ana González. La invitación al castillo.
LA COMEDIA, Merced 349 (391532).— Descanso de la compañía.

## REVISTAS

COUSIÑO, San Ignacio 1249 (50657).— 19.30 y 22.30 horas: Cía. de Revistas "Humoresque".
OPERA, Huérfanos 837 (30176). — 19 y 22.30 horas: Temporada extraordinaria. Harba-Lay, "El Caballero de la Magia". Mayores y menores.
PICARESQUE, Recoleta 348 (372606).— 19.30 y 22 horas: Cía. de Revistas Strip-Tease.

## CINES
HORARIO FIJO

ASTOR, Estado 257 (393112). — 13.30, 16, 19 y 22 hrs.: No me mandas flores, Not. EE. UU. Comedia. Color, Mayores y menores.
BANDERA, Bandera 76 (89111). — 13.45, 16.15, 19 y 22 horas: Caos en Scotland Yard. Inglesa. Cómica, Mayores y menores. Extra: W. Churchill, paladín de la libertad.

# GUIA DEL ESPECTADOR

CALIFORNIA, Irarrázaval 1564 (409661).— 15.45, 19.10 y 22.15 horas: Para atrapar un espía. Not. y Agregados. Mayores de 18 años.
CENTRAL, Huérfanos 930 (33555). —15.15, 19 y 22 horas: La leyenda del lobo. Walt Disney. Mayores y menores.
CINE ESPAÑA (Estado y Huérfanos: 14, 16.15, 19 y 22 horas: Como dos gotas de agua. Española. Comedia. Musical. Color.
DANTE, J. Washington 26 (494359).— 19 y 22 horas: Amor de víbora. Not. y Agregados. Mayores de 21 años.
DICAL, Agustinas 777 (35375).— 14, 16.15, 18.45 y 22 horas: Festival de Greta Garbo: Reina Cristina, Noticiarios. Mayores de 15 años.
EGAÑA, Los Guindos 3368 (471026).— 18 y 21.30 horas. Cuatro por Texas. Días de vino y rosas.
EL GOLF, Apoquindo 614 (480046). — La leyenda del lobo. Walt Disney. Mayores y Menores.
GRAN PALACE, Huérfanos 1176 (60082).— 15.15, 19 y 22 horas: La cigarra no es un bicho. Not. y agregados. Mayores de 21 años.
HUERFANOS, Huérfanos 930 (33555).— 15.15, 19 y 22 horas: El regreso del agente 007. EE. UU. Acción. Suspenso. Mayores de 18 años. Extra: Momentos de Teatros, señores Roberto Yazigi y Fernando Gran, y los ejecutivos de Universal en nuestro país, señores Máximo Benavides, Juan Gentilli y Miguel Munizaga, respectivamente, jefe de Ventas, contador y publicista de la empresa. El señor Lorenzo se olvida de las fatigas del viaje y ofrece esa personalidad dinámica, amable, ausente de todo protocolo que le es tan característica y que durante los cuatro años de su permanencia entre nosotros, le granjeó unánimes simpatías.
IMPERIO, Estado 235 (397960).— 14, 16.30, 19.15 y 22.15 horas: La señora y sus maridos. EE. UU. Cómica. Mayores de 18 años.
KING, Huérfanos 840 (32838). — 15.15, 19 y 22 horas: La infancia de Iván. Soviética. Drama. Mayores de 14 años.
LAS CONDES, Normandie 6316 (484067).— 19.15 y 22.15 horas: Dos seductores. Not. y Agregados. EE. UU. Comedia. Mayores de 21 años.
LAS LILAS, J. de Dios Vial 1299 (43118).— 18.45 y 22 horas: Crimen en el 321. Francesa. Policial. Mayores de 21 años.
LIDO, Huérfanos 660 (34366). — 13.30, 16, 19 y 22 horas: "El Padrecito". Mexicana. Cantinflas. Menores.
LO CASTILLO, Vitacura 2284 (481981).— 15, 18.45 y 22.15 horas: Los malvados de Yuma. Acción. EE. UU.
METRO, Bandera 137 (83361). — 15, 19 y 22 horas: Para atrapar un espía. Mayores de 18 años.
ORIENTE, Pedro de Valdivia 998 (41345).— 18 y 21.45 horas: Los hijos del diablo. Matar un ruiseñor. Mayores de 14 años.
PACIFICO, Huérfanos 1147 (62821). 14, 16, 19 y 22 horas: La cortina carmesí. Mayores de 18 años.
PEDRO DE VALDIVIA, Pedro de Valdivia 1712 (43948).— 18 y 21.30 horas: Siete días de fiesta. Gipsy. Mayores de 18 años.
REGINA, Vicuña Mackenna 624 (36997).— 18 y 21.30 horas: Lancha tripulada PT-109. Piel hasta morir. Menores.
REX, Huérfanos 735 (31143-31144) — 15, 19 y 22 horas: La verdad oculta. Mayores de 18 años.
SANTA LUCIA, Av. B. O'Higgins 615 (24718).— 15, 18.45 y 22.15 horas: El maravilloso mundo de los hermanos Grimm.
WINDSOR, Moneda 1025 (89761) — 15, 18.45 y 22 horas: La visita. Not. EE. UU. Suspenso. Mayores de 21 años.

## ROTATIVOS

ALAMEDA, Av. B. O'Higgins 2987 (91254).— Rotativo desde las 13 horas: Gigante de la Metrópolis. El amo del valle. Los tres desafíos de Tarzán.
ALCAZAR, Brasil 372 (80122). Rot. desde las 13 horas: Piratas de puerto diablo. El ocaso del alma. Pasiones secretas.
A. ALESSANDRI, Av. B. O'Higgins 2879 (96843).— Rotativo desde las 11 horas: 55 días en Peián. Inglesa. Acción. Menores.
AMERICA, Sucre 390 (52443).— Rotativo desde las 14 horas: En Roma encontré mi amor. Quo Vadis. Jóvenes y valientes.
ANDES, Irarrázaval 435 (43811). — Rotativo desde las 15 horas: La flor que no murió. Cinco dedos. Siempre te amaré.
AVENIDA MATTA, Av. Matta 618 (51455).— Rotativo desde las 14 horas: Piso de soltero. Lanzarote y su dama. El beso del vampiro. Terror en el puerto.
AYHUE, (Población Dávila). — Rotativo desde las 14 horas: La taberna del puerto. El resto es silencio. Bocaccio 70.
BAQUEDANO, Plaza Italia 073 (37197).— Rotativo desde las 11 horas: Pistolero de Casa Grande. Las californianos. El germen de las bestias.
BLANCO ENCALADA, Blanco Encalada 2820 (91797).— Rotativo desde las 14 horas: Jóvenes y bellas. Los Vikings. El caudillo rebelde.
CAPRI, Monjitas 825 (39241). — Rotativo desde las 14 horas: La noche de la iguana. Un domingo en Nueva York.
CARRERA, Avda. B. O'Higgins 2151 (86685).— Rotativo desde las 14 horas: El Burócrata González. Canción de juventud. La edad de la inocencia.
CERVANTES, Matías Cousiño 134 (831894).— Rotativo desde las 11 horas: La pantera rosa. EE. UU. Comedia. Mayores de 18 años.
CINELANDIA, Puente 540 (67532). — Rotativo desde las 13 horas: Los milagros de San Martín de Porres. Yo fui una collejera.
CITY, Agustinas 1022 (86687). — Samarkanda. Not. EE. UU. Acción. Mayores de 15 años.
COLON, San Pablo 3001 (90577).— Rotativo desde las 13 horas: El aventurero del Pacífico. El Dr. Insólito. Siete días de mayo.
CONTINENTAL, Plaza Bulnes 41 (60735).— "El Padrecito". Mexicana. Cantinflas. Menores.
CHILE, Recoleta 1104 (372566).— Rotativo desde las 14 horas: El tren de las 3.10 a Yuma. El doctor Insólito. Museo del horror.
EL SALTO, El Salto 3130 (373334). — Rotativo desde las 14 horas: Espía por mandato. Santo contra el rey del crimen. Hombre sin rumbo.
FLORIDA, Estado 226 (34289). — Rotativo desde las 11 horas: El hombre del río. Francesa. Comedia. Mayores y menores.
GRAN AVENIDA, Gran Avenida 4830 (52183).— Rotativo desde las 14 horas: El tesoro del diablo. Infidelidad. Los dos sargentos.
HOLLYWOOD, Irarrázaval 2900 (42389).— Rotativo desde las 14 horas: Cuatro contra la infamia. Tahití. Las llaves del reino. Fuego en el corazón.
HUAMAN, Huérfanos 979 (31603). — Rotativo desde las 11 horas: El callejón del hampa. Inglesa. Policial. Mayores de 21 años.
IDEAL CINEMA, Mapocho 4117 (731384).— Rotativo desde las 14 horas: Jóvenes y valientes. Quo Vadis. Ratas del desierto.
IMPERIAL, San Diego 1344 (51112).— Rotativo desde las 14 horas: Contra todas las banderas. El juicio de Nuremberg. El Capitán Huracán.
LAUTARO, Carmen Mena 602.— Rotativo desde las 14 horas: Recordarás a Viena. Los 300 héroes. Al son de la marimba.
LIBERTAD, Vivaceta 1364 (361627) — Rotativo desde las 14 horas: El infierno de Frankenstein. Ella y sus millones. Una golfa. South Pacific.
LIRA, Pintor Ciccarelli 293 (32181).— Rotativo desde las 14 Operación Cupido. Mal hijo. Yo, ella y la otra.
LO FRANCO, Carrascal 4804 (92705). — Rotativo desde las 14 horas: La nave de los monstruos. En Chirona. Laberinto trágico.
MADRID, Chacabuco 32-O (93657).— Rotativo desde las 13 horas: El último cartucho. Los cosacos. Aguilas al acecho.
MAIPO, San Pablo 4231 (95036).— Rotativo desde las 14 horas: El burócrata González. Canción de juventud. La edad del deseo.
MARCONI, Manuel Montt 032 (42867).— Rotativo desde las 14 horas: El pozo de las tres verdades. Los amantes. El Gigoló.
MAYO, Monjitas 879 (391201). — Rotativo desde las 10 horas: Caos en Scotland Yard. Inglesa. Cómica. Menores.
MINERVA, San Pablo 3230 (91464) Rotativo desde las 13 horas: Ratas del desierto. El príncipe valiente. La cámara ardiente.
MISTRAL, San Diego 279 (63994).— Rotativo desde las 13 horas: El castigo de la pradera. El gran riesgo. Las llaves del reino. La mano de la muerte.
MODERNO, Gran Avenida 6544 (253, La Cisterna).— Rotativo desde las 14 horas: El príncipe valiente. David y Betsabé. El tren de las 3.10 a Yuma.
MONACO, Arturo Prat 715 (383043).— Rotativo desde las 13 horas: Rescate sangriento. Viva Zapata. El gatopardo.
MONUMENTAL, Av. B. O'Higgins 3943 (91555).— Rotativo desde las 14 horas: El tren de las 3.10 a Yuma. Ratas de América. El museo del horror.
NACIONAL, Independencia 801 (370594).— Rotativo desde las 13 horas: Hijos del diablo. El gato pardo. Viva Zapata.
NILO, Monjitas 879 (392078).— Rotativo desde las 11 horas: Los Beatles. Inglesa. Musical. Menores.
NAVIA.— Rotativo desde las 14 horas: Lanzarote y su dama, Mal hijo, Los inconquistables.
NORMANDIE, Av. B. O'Higgins 139 (392749).— Rot. de 14 horas: El Sucesso. Casamiento a la italiana. Mayores de 21 años.
NUEVO CHILE, Cueto 257 (94594). Rotativo desde las 13 horas: Testigo de cargo. Emboscados tras la ley. Mi meta son las estrellas.
PALACE OVALLE, Iquique 6698.— Rotativo desde las 14 horas: Al son de la marimba. David y Betsabé. El príncipe valiente.
PALMILLA, Pedro Fontova 5021. Rotativo desde las 14 horas: La furia de los Vikings. Aguilas indomables. Las amazonas de Roma.
PORTUGAL, Diez de Julio 252 (74316).— Rotativo desde las 14 horas: Sangre en la carretera. Macabro. Los rivales de Al Capone.
PRAT, San Diego 2117 (50754). Rotativo desde las 13 horas: El deporte predilecto del hombre. Rebelión redentora. El tesoro del diablo.
REAL, Compañía 1040 (65555).— Rotativo desde las 11 horas: El Padrecito. Noticiario y Agregados. Mexicana. Cantinflas. Menores.
RECOLETA, Recoleta 597 (373133) Rotativo desde las 14 horas: El aventurero del Pacífico. Ratas de América. El museo del horror.
REPUBLICA, República 239 (93613).— Rotativo desde las 13 horas: En Roma encontré mi amor. El último cartucho. Aguilas al acecho.
RIO, Monjitas 743 (33550). — Rotativo desde las 11 horas: La taberna de las ilusiones. Verano y humo.
RITZ, San Antonio 50 (380613).— Rotativo desde las 11 horas: La verdad. Todos los pecados de la tierra. Mayores de 21 años.
RIVIERA, Diagonal Cervantes 802 (76093).— Rotativo desde las 13 horas: El triángulo pasional. El cuarto indiscreto.
ROMA, San Diego 236 (67258).— Rotativo desde las 14 horas: El burócrata González, Canción de juventud, La edad de la inocencia.
ROXY, Huérfanos 1055 (80809). — Rotativo desde las 11 horas: El precio de un hombre. EE. UU. Acción. May. 18 años.
SAN ANTONIO, San Antonio 255 (33605).— Rotativo desde las 11 horas: Acosada. La jungla, Noticiarios. Mayores 21 años.
SAN DIEGO, San Diego 813 (81093).— Rotativo desde las 14 horas: Sueños de odio, Cowboy.
SAN MARTIN, Avda Bernardo O'Higgins 776 (35337).— Rotativo desde las 11 horas: La esclava del sheik. Winchester 73.
SAN MIGUEL, Eucilides 1202 (51262).— Cerrado por reparaciones.
SANTA FE, San Diego 1956 (55103).— Rotativo desde las 14 horas: Mi amado infiel. El canal de la muerte. Yo no creo en los hombres.
SANTA ROSA, Santa Rosa 3896 (509651).— Rotativo desde las 14 horas: El castigo de Frankenstein. Los tres huasecos. Escuela de música.
SANTIAGO, Merced 829 (32888).— Rotativo desde las 13.15 horas: Tres muchachas de Jalisco. Menores.
SAO PAULO, Merced 772 (397948) — Rotativo desde las 11 horas: D'Artagnan contra los tres Mosqueteros. EE. UU. Acción. Mayores de 14 años.
SEPTIEMBRE, San Dionisio 2565 (94321).— Rotativo desde las 14 horas: Canción de juventud. El burócrata González, La edad de la inocencia.
SUR, San Diego 935 (61524). — Rotativo desde las 13 horas: Al oeste de Montana. Operación bikini. Cuando hierve la sangre.
TIVOLI, Huérfanos 757 (30611).— Rotativo desde las 11 horas: La dama del perrito. Resurrección.
TOESCA, Huérfanos 1313 (63389). Rotativo desde las 14 horas: Orquídea negra. Fiestas de invierno.
VALENCIA, Independencia 2199 (370288).— Rotativo desde las 14 horas: El aventurero del Pacífico. Rata de América. El museo del horror.
VERDI, Pedro de Valdivia 5273 (499704).— Rotativo desde las 14 horas: Vacaciones en Acapulco. Al ritmo del twist. Hechizo hawaiano.
VICTORIA, Huérfanos Nº 827 (30021).— Rotativo desde las 12.15 horas: La fuga de los caballos blancos. Menores.
YORK, Ahumada 165 (66687).— Los monstruos. Not. Italiana. Cómica. Mayores de 21 años.

## CINES COMUNALES

AVENIDA (Buin).— Rotativo desde las 13 horas: El tesoro del rey Salamón, Para Tahití, Noticiarios.
EL BOSQUE, Gran Avenida, paradero 23 (53056, anexo 88).— Rotativo desde las 18 horas: La mujer apache, Promesa marinera. Mayores de 14 años.
NACIONAL (Puente Alto).— Rotativo desde las 14 horas: La espada redentora, México de mi corazón, El puente sobre el río Kwai.
PLAZA (Puente Alto).— Rotativo desde las 16 horas: Delirio de pasiones, Hombres que matan.
PLAZA (Talagante).— Rotativo desde las 17 horas: La bandida, Paloma brava, Rosa de Lima.
SANTIAGO (San Bernardo).— Rotativo desde las 14 horas: Flipper y los piratas, Vicio y virtud. Mayores de 13 años.

¡NIÑOS! PROXIMO A LLEGAR A SU CIUDAD... SIEMPRE LUCIENDO EN ALTO EL AIROSO PENACHO BLANCO DE SU PUREZA Y ALEGRIA SIN PAR, DIRECTAMENTE DEL TEATRO CAUPOLICAN DE SANTIAGO A SU CIUDAD.

Nuevo Circo "Las Aguilas Humanas" 1965

Chicos y grandes, todos reirán con LOS BEATLES de Zapallar; los nuevos trapecistas voladores sucidas mexicanos LOS CUATRO HNOS. GOMEZ SANCHEZ; capitán inglés Norman Scott y su grupo de DIEZ LEONES AFRICANOS, todos juntos en el redondel de hierro, el INDIO SIOUX RED ARROW —PLUMA ROJA—; Miss Sandra Hope y su conjunto de 20 palomas amaestradas en libertad; THE GRAN TEDDY, juvenil estrella estadounidense y LOS CUATRO HNOS. VIDELA, notables gimnastas españoles 1965.

Indio sioux RED ARROW, PLUMA ROJA, suscita enorme interés entre los niños sureños, zona austral.

HOY

EN SAN JOSE DE LA MARIQUINA, única función noche.

RIO BUENO: mañana martes 2 de febrero, únicamente.

EN LA UNION: El miércoles 3 de febrero, único día, dos funciones en La Unión, vermut y noche.

EN RIO NEGRO: El viernes 5 de febrero, única noche Río Negro.

EN PURRANQUE: El sábado 6 de febrero debut noche y domingo 7 vermut y noche.

EN FRUTILLAR: El lunes 8 de febrero única noche.

EN PUERTO MONTT: El jueves 11 de febrero noche debut Puerto Montt. Viernes 12, vermut y noche. Sábado 13, tres penúltimas matiné, vermut y noche, y domingo 14, triples despedidas Puerto Montt.

EN PUERTO VARAS: El lunes 15 de febrero, único día Puerto Varas, vermut y noche.

EN OSORNO: El jueves 18 de febrero noche debut Osorno. Viérnes 19, vermut y noche. Sábado, 20 matiné, vermut y noche y domingo 21, triples despedidas Osorno.

EN VALDIVIA: El jueves 25 de febrero noche debut valdiviano. Viernes 26 vermut y noche. Sábado 27, matiné, vermut y noche y domingo 28 triple despedidas Valdivia.

EN LOS LAGOS: El lunes 19 de marzo, única noche Los Lagos.

EN TEMUCO: El jueves 4 de marzo, debut Temuco. Viernes 5, vermut y noche. Sábado 6, matiné, vermut y noche y domingo 7, triples despedidas Temuco.

DIRECCION GENERAL DE LOS SERVICIOS DE LA ARMADA

PROPUESTA PUBLICA N.o 2.208. — Llámase la atención del comercio en general a esta Propuesta que está solicitando la Armada, para proveerse de diferentes

MADERAS,

como sigue:

ALAMO - LAUREL - PINO ARAUCARIA - PINO INSIGNE, EN BRUTO - LINGUE - RAULI - ROBLE PELLIN Y MAULE EN BRUTO - TEPA - MADERA TERCIADA, PRENSADA - MADERA DE APUNTALAMIENTO - TAPONES DE PINO ARAUCARIA - CUÑAS DE ROBLE PELLIN, etc.

Esta Propuesta se abrirá en el Depto. de Adquisiciones, de la Dirección General de los Servicios de la Armada, el JUEVES 4 DE MARZO DE 1965, a las 16 horas. — Los formularios respectivos pueden solicitarse en Valparaíso, calle Prat 620 (2.o piso), y en Santiago, Comandancia en Jefe de la Armada, edificio del Ministerio de Defensa Nacional (7.o piso).

EL DIRECTOR GENERAL DE LOS SERVICIOS DE LA ARMADA

Ejército de Chile
Dirección General de los Servicios

PROPUESTAS PUBLICAS DE VIVERES

Solicítanse propuestas públicas para proveer al Ejército de los siguientes víveres, por el período 1.o de abril de 1965 al 31 de marzo de 1966:

PESCADO FILETEADO, FRESCO O CONGELADO — MANTECA — LECHE NATURAL — LECHE EN POLVO SEMIDESCREMADA — FREJOLES — LENTEJAS — GARBANZOS — ARVEJAS — FIDEOS — ARROZ — CHUCHOCA — TRIGO MOTE — PAPAS — CAFE CRUDO — CAFE TOSTADO — TE — SAL — AZUCAR GRANULADA REFINADA — TOCINO — ACEITE — VERDURAS — FRUTAS FRESCAS — FRUTA SECA CON CAROZO — FRUTA SECA SIN CAROZO — CONDIMENTOS — CARNE FRESCA EN VARA O SU EQUIVALENTE EN GANADO VACUNO EN PIE — HARINA FLOR — PETROLEO.

Las propuestas se abrirán el día 1.o de marzo de 1965, a las 16 horas, en la Dirección General de los Servicios del Ejército, 8.o piso del Ministerio de Defensa Nacional, Santiago, y en los Cuarteles Generales Divisionarios de Iquique, Antofagasta, Concepción, Valdivia y Punta Arenas.

Las propuestas podrán presentarse indiferentemente en la Dirección General de los Servicios o en los Cuarteles Generales Divisionarios antes indicados.

Bases y mayores antecedentes, en el Departamento de Intendencia del Ejército, 8.o piso del Ministerio de Defensa Nacional, Santiago, y en los Cuarteles Generales Divisionarios ya citados.

El Director General de los Servicios del Ejército

ABC del Conductor:
A uto revisado, viaje terminado.
B ien tranquilo, bien seguro.
C onduzca a la defensiva.
CLUB DE SEGURIDAD EN EL TRANSITO

ULTIMA PAGINA DE ESTA EDICION
Edición de 20 páginas — Precio: Eº 0,15

# LA NACION

SANTIAGO DE CHILE
LUNES 1.o DE FEBRERO DE 1965

# ¡EXCLUSIVO!: LA EXTRAORDINARIA VIDA DEL PLEBEYO CHURCHILL

# GRAVE REVES SUFRIO A LOS 40 AÑOS

## Por Ronald POULTON

CAPITULO VI

La reina Victoria estaba muriendo y se desvanecía el último año del reinado más largo de la historia británica cuando, trocando su sed de combate por ansiedad política, Winston Churchill regresó a la patria procedente de la guerra Boer.

Su padre, que para él era un ídolo, había sido calificado de el "tory" (conservador) más poderoso en la Cámara de los Comunes, antes de verse obligado a renunciar por desavenencias, de índole política, con el líder del partido. Churchill suspiraba por la oportunidad de reivindicarlo.

En Oldjam, distrito que escogió como arena política, la banda trompeteó la marcha "Ahí viene el héroe conquistador". En la banda que cruzaba el pecho de una jovenzuela se leía: "Dios bendiga a Churchill, el héroe más noble de Inglaterra". No podía perder. Fue elegido antes de morir Victoria, y cuando Eduardo VII fue coronado era el miembro más joven de la Cámara de los Comunes.

### PRONTO SE ACOSTUMBRO

El diario "Daily Mail" informó de su debut: "Diez minutos después de tomársele juramento estaba ya cómodamente arrellanado en su banca, con el sombrero de copa calado hasta la frente, el cuerpo agazapado en la actitud familiar del señor Balfour, ambas manos en el fondo de los bolsillos, mirando con pupila crítica el lugar y los circunstantes, como si todos ellos fueran novicios parlamentarios".

Sin embargo, cuando pronunció su primer discurso, el día 18 de febrero de 1901, se sintió aterrado. Después recordó burlonamente: "Fueron aplicados los restaurativos usuales y quedé sentado en un coma confortable, hasta que me sentí con fuerzas suficientes para regresar a casa". Tartamudeó y ceceó y pasó después mucho tiempo antes de que pudiera pronunciar un discurso, sin aprendérselo de memoria.

De aquel primer discurso, dijo la revista "Punch": "Cuando se levantó para hablar, no tuvo aplausos amistosos, pero antes de que terminara la tercera oración, la atención de los parlamentarios se fue haciendo más viva y más condescendiente cuando, en respuesta a una pregunta susurrada, se fue corriendo por la Cámara que se trataba del hijo de Randolph Churchill".

Cuatro meses después, como si hubiera querido demostrar que era la reencarnación de su padre, ya estaba atacando a su propio partido. Pero vivió lo suficiente para que tales ataques no tuvieran consecuencia como las tuvo en el caso de Randolh.

Lord Randolph murió, una ruina política, a la edad de 46 años. A los 37 había sido Canciller del Tesoro y líder conservador de la Cámara de los Comunes, el más joven desde Pitt. Varias veces amenazó con renunciar para imponer su manera de pensar, dentro del partido. Su líder, Lord Salisbury, le aceptó finalmente la renuncia.

Churchill padre había estado en desacuerdo con la política "tory" con respecto a las erogaciones militares y el gobierno propio para Irlanda. También Churchill hijo. En julio de 1904, Winston cruzó el rellano central de la Cámara y se incorporó a las bancas liberales.

Hasta el año 1939 los jerarcas "tories" tuvieron siempre presente que el día 5 de abril de 1905 atacó al primer ministro "tory" Arthur Balfour con estas palabras: "El puesto a toda costa es su consigna, aún con sacrificio de amigos y colegas; con sacrificio hasta de los principios."

WINSTON CHURCHILL fue captado en esta fotografía cuando se dirigía a Downing Street Nº 10, residencia oficial del Primer Ministro, pero en esta ocasión el titular en ese cargo era Clement Attlee, líder del laborismo. Churchill fue a hacerle entrega en ese cargo de acuerdos sobre cuestiones económicas, políticas y culturales, tomados en una reunión internacional en La Haya, junto con un grupo de delegados.

### ¿HABIA TERMINADO?

En 1906, cuando los "tories" le detestaban y los liberales desconfiaban de su impetuosidad y sus extravagancias, el "Daily Mail", de Londres, comentó que "a los 34 años de edad se alza como la figura más interesante de la política nacional, su vida coronada de drama y acción, su visión despejada, sus naves quemadas".

Entre 1906 y 1915 se le vio, por impulsos personales tan sólo, atar sus naves quemadas a cuatro diferentes carteras en el gobierno liberal de Lord Asquith y jamás le fue posible navegar por aguas tranquilas.

Sus críticos le fustigaron, tenaces, cuando, siendo Secretario del Interior, no pudo resistir el deseo de echarle un vistazo a los 2.000 soldados y policías que habían rodeado a dos sospechosos de anarquismo en una casa de la calle Sidney, en Stephen.

Cuando regresó de la "batalla de la calle Sidney", un colega y allegado, le preguntó: "Winston, ¿qué diablos estuviste haciendo allí?". Y Winston le contestó con su cecco: "Vamos, vamos, Charlie... que fue de lo más divertido."

Tenía escasamente 37 años, cuando fue designado Primer Lord del Almirantazgo y en 1911 se dio cuenta de la amenaza alemana y atacó la apatía de la Cámara de los Comunes. El Kaiser se enojó porque habían sido amigos y hasta en cierta ocasión participaron en un combate a almohadonazos.

El paralelo desconcertante entre las advertencias de las peroratas churchillianas y la indiferencia con que se escuchaban, se repitió de nuevo en 1930, con casi los mismos resultados. Mientras el Kaiser reunía sus fuerzas, el "Daily Mail" tiroteaba a Churchill.

"Todo lo cree porque una vez que una idea se apodera de su mente, lira en torno de ella con velocidad; hace que obscurezca el cielo entero, hasta el teatro de su mente siempre es la hora fatal del destino y la clarinada del juicio final.

### TIEMPO PARA

Churchill en aquellos días parecía estar en todas partes. Una vez, jugando al "golf" con Lloyd George, dijo: "George, te apuesto la presidencia del consejo al próximo tiro". Ambos tuvieron que esperar bastante tiempo, porque Asquith no renunciaba.

De todas maneras, tenía tiempo de sobra para hacerle la corte a la bella Clementina Hozier, hija del séptimo duque de Airlie. Impresionó profundamente a la madre de la muchacha: "¡Se parece tanto a Lord Randolph! Amable y bondadoso para con quienes simpatiza; muy odiado por aquellos que no han sucumbido aún a su encanto personal."

Puede que la futura suegra comprendiera bien a Churchill, mas muy poco comprendía de política. Durante un debate sobre gobierno propio para Irlanda el miembro por Ulster le tiró un libro de Churchill, que le dio en la cabeza. Una vez Lord Hugh Cecil, padrino de sus bodas, le insultó.

Su aparato político se vino al suelo como consecuencia de la crisis de los Dardanelos. Varios dirigentes habían trazado planes para sacar a Turquía de la guerra por medio de un ataque a través de los Dardanelos. Churchill asumió la responsabilidad de esos planes como Primer Lord del Almirantazgo.

Historiadores, tácticos y los propios turcos han estado posteriormente de acuerdo en que de haberse llevado a cabo un ataque determinado y poderoso, mucho se habría acortado la duración de la Primera Guerra Mundial; pero no fue así.

Cinco buques de guerra británicos chocaron con minas y se hundieron. El almirante en el teatro de operaciones, Von Roebeck, vaciló primero y se replegó después. El acorazado más poderoso de la Armada británica, el "Reina Isabel", jamás disparó un cañonazo. Lord Fischer, Primer Lord del Mar, renunció acto seguido, culpando a Churchill.

### CRISIS EN EL GOBIERNO

La crisis conmovió al gobierno. La investigación inevitable reveló que los altos oficiales de la flota habían acordado desobedecer a los almirantes Roebeck y Roger Keyes, cuando muy bien habrían podido seguir camino adelante por el paso de los Dardanelos.

Keyes dijo después: "Habría sido mucho más fácil de lo que pensé. Simplemente no habríamos podido fracasar". Algo mucho después, Churchill escribió: "Jamás pude luego lograr que el grupo de guerra del Almirantazgo y el Consejo de Guerra favorecieran soluciones resueltas".

Churchill tenía 40 años cuando fracasó el paso de los Dardanelos. Le culparon de nuevo de precoz y temerario. Cuando el ejército se embarcó en Galipoli y se atrancó en tierra después del fracaso naval, Churchill fue culpado de nuevo. Murieron 20.000 soldados europeos, más de los que murieron en el desembarco del "D" de la Segunda Guerra Mundial.

Fue entonces cuando dijo a un colega: "¡Estoy, sencillamente, arruinado!"

(CONTINUARA)

VENDEDOR VIAJERO

registrado Zona Norte Grande, radicado en Antofagasta, muy bien relacionado, solicita representación. Locomoción, oficina y bodega propia.

Casilla Nº 1328 — Antofagasta

UNIVERSIDAD TECNICA FEDERICO SANTA MARIA
VALPARAISO - CHILE

EX UMBRA IN SOLEM

CONCURSO DE ADMISION 1965
DE ALUMNOS PARA

ESCUELAS DE INGENIERIA en las especialidades de: CONSTRUCCION, ELECTRICIDAD - ELECTRONICA, MADERAS Y PLASTICOS, MECANICA, METALURGIA, QUIMICA.

NOTA.—Los postulantes que deseen estudiar ELECTRONICA deben inscribirse en ELECTRICIDAD, ya que estas carreras tienen sus cuatro 1.os años en común.
Los postulantes que deseen estudiar METALURGIA deben inscribirse en MECANICA o QUIMICA, porque METALURGIA es una especialización, en los tres últimos años, de cualquiera de esas carreras básicas.

ESCUELA DE TECNICOS en las especialidades de: DECORADO, ELECTRICIDAD, MADERAS Y PLASTICOS, MECANICA, QUIMICA

ESCUELA DE CONSTRUCTORES CIVILES.

CONDICIONES DE ADMISION:
I) Para las Escuelas de Ingenieros, Técnicos y Constructores Civiles:
a) Poseer el título de bachiller con mención en MATEMATICAS, otorgado por alguna Universidad chilena.
b) Rendir satisfactoriamente un examen de aptitudes y otro en Matemáticas. Este último comprenderá toda la materia tratada en humanidades.
c) Someterse a un examen médico en el Servicio Médico de la Universidad.
II) Para la Escuela de Técnicos Decoradores:
a) Poseer el título de bachiller, en cualquier mención, otorgado por alguna Universidad chilena.
b) Rendir exámenes de: Aptitudes, Dibujo y Matemáticas.
c) Someterse a un examen en el Servicio Médico de la Universidad.

DOCUMENTOS NECESARIOS:
Los postulantes deben presentar los siguientes documentos en el momento del examen de admisión:
a) Título de bachiller. (Certificado).
b) Certificado de notas del 2.o ciclo de humanidades.
c) Carnet de identidad.
d) Dos fotografías tamaño carnet.

LUGARES, FECHAS Y HORAS DE EXAMENES:
VALPARAISO: El viernes 5 de febrero de 1965, a las 9 A. M., en la Universidad Técnica Federico Santa María.
SANTIAGO: El viernes 5 de febrero de 1965, a las 9 A. M., en el Liceo de Aplicación N.o 3 (Av. R. Cumming N.o 21).
ANTOFAGASTA: El viernes 5 de febrero de 1965, a las 9 A. M., en el Colegio San Luis.
CONCEPCION: El viernes 5 de febrero de 1965, a las 9 A. M., en el Liceo N.o 1 de Hombres.
TEMUCO: El viernes 5 de febrero de 1965, a las 9 A. M., en el Liceo N.o 1 de Hombres.
PUNTA ARENAS: El viernes 5 de febrero de 1965, a las 9 A. M., en el Liceo de Hombres.
FECHA DE INICIACION DE CLASES: El lunes 1.o de marzo de 1965, a las 8 A. M.

OBSERVACIONES:
a) Para el examen de admisión no se exige inscripción previa ni pago alguno.
b) Los resultados de los concursos de admisión se avisarán por la prensa local y por carta, durante el mes de febrero, devolviéndose al mismo tiempo los certificados presentados.

Para mayores detalles solicite guía de informaciones generales a la secretaría de la Universidad Técnica Federico Santa María, Casilla 110-V, Valparaíso.

## PALABRAS CRUZADAS

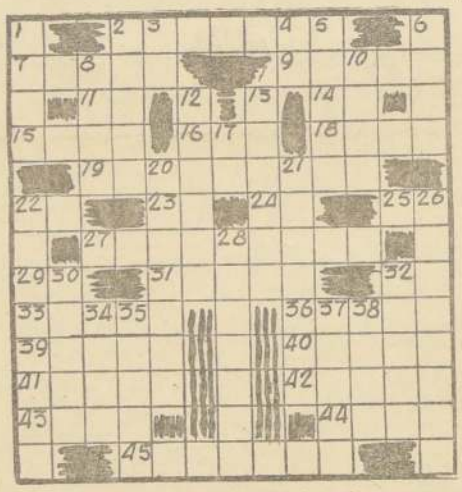

HORIZONTALES:
2.—Leprosos.
7.—Remolcar.
9.—Reúnes, unes, confederas.
11.—Doctor.
14.—El Sol entre los antiguos egipcios.
15.—Existan.
16.—Río de Francia, afl. del Ródano.
18.—Salv. guacal grande.
19.—Que tienen varios siglos.
22.—Seiscientos.
23.—Antes de Cristo.
24.—República italiana.
25.—Terminación de infinitivo.
27.—Majadera, importuna.
29.—Su Majestad.
31.—Ser fantástico, femenino, al cual se atribuía poder mágico, pl.
32.—Símbolo químico del arsénico.
33.—Composición poética.
36.—Poét. estímulo, ardor, inspiración.
39.—Fiero, salvaje, inhumano.
40.—Especie de zoófito, blanco o rosado que sirve para hacer joyas.
41.—Uno de los Estados del Brasil, cap. Fortaleza.
42.—Expone su propio criterio.
43.—Cerco luminoso que rodea a veces el Sol y la Luna.
44.—Exponen un manjar a las brasas.
45.—Adicionarás.

VERTICALES:
1.—Confusión.
2.—Río de Francia, afl. del Sena.
3.—Aristides Rojas.
4.—Diptongo.
5.—Suministra.
6.—Punto cardinal.
8.—Poemas del género lírico.
10.—Embarcaciones.
12.—Mujeres de las pampas argentinas, uruguayas y brasileñas.
13.—Arquea.
17.—Cuarentinueve.
20.—Lentitud, calma.
21.—Patria chica de Leopoldo Lugones en la prov. de Córdoba.
22.—Remite una cosa.
26.—Sitio donde se toma el sol.
28.—Persona que predice un hecho por realizarse.
30.—Apoda.
32.—Embuste, trampa.
34.—Novillo que no pasa de dos años.
35.—Marroquíes.
37.—Pan mojado en un líquido, pl.
38.—Ruido ligero que hace una cosa al quebrarse.

CLUB DE JARDINES
ROCAS DE SANTO DOMINGO

Cita a sus socios a la asamblea general a efectuarse el día viernes 12 de febrero, en el balneario.
Se ruega encarecidamente la asistencia por elección de nuevo directorio.

EL DIRECTORIO

RESULTADO PUZZLE DE AYER

EXAMENES DE MARZO

LOS CURSOS ESPECIALIZADOS A CARGO DE NUESTRO EQUIPO DE PROFESORES FISCALES, TITULADOS, PARA LOS EXAMENES DE MARZO, EN TODAS LAS ASIGNATURAS, SE INICIARAN EL LUNES 8 DE FEBRERO. LA MATRICULA ES LIMITADA SOLO A DIEZ ALUMNOS.

INSTITUTO ROSSEAU
MIGUEL DE CERVANTES 3110. FONO 499073
IRARRAZAVAL ALTURA DEL 31.

TARZAN — Por Edgar Rice Burroughs

DICK TRACY — POR CHESTER GOULD

JUAN MARINO — POR SAM LEFF