LA NACION

Santiago, Viernes 24 de Noviembre de 1972 Año L V N° 20.070

PRECIO
Semana E° 6.00
Aéreo a Provincias E° 7.00
Domingo E° 7.00
Aéreo a Provincias E° 8.00

HOY, SUPLEMENTO HIPICO

Lo reconoció ayer la prensa derechista:

DEMOCRATACRISTIANOS SAQUEARON A LA OIR

- "El Mercurio" y "Las Ultimas Noticias" califican de ROBO el desmantelamiento de las oficinas de este servicio. Endosan el ridículo a los diputados derechistas.

Los veintiséis bultos destinados a la Presidencia de la República, para la OIR, contenían sólo elementos de trabajo técnico periodístico. Contra su voluntad, la prensa derechista debió reconocerlo ayer.

La desesperación en que cayó la "prensa mercurial, después del tremendo ridículo al haber publicitado con escándalo las denuncias de los parlamentarios derechistas sobre los bultos conteniendo equipos técnicos para la OIR, la llevó ayer a acusar de **robo** a la Administración demócratacristiana de Frei.

La acusación de robo contra el Gobierno anterior, nace de la interpretación dada por la cadena periodística de los Edwards (interpretación, que además, es muy justa) a una explicación dada a los periodistas, por el Director de la Oficina de Informaciones y Radiodifusión de la Presidencia de la República, Juan Ibáñez Elgueta.

El compañero Ibáñez, frente al asedio periodístico, explicó las razones por las cuales la Presidencia de la República se había visto obligada a realizar esta importación. Aclaró a LA NACION que no se trataba de una compra, sino de **reponer** equipos y materiales, que figuraban en los inventarios del servicio a su cargo (comprados en su mayor parte durante el Gobierno de Alessandri), los que habían desaparecido de dichas oficinas entre el 5 de septiembre y el 3 de noviembre de 1970.

ROBO ABSOLUTO

Veamos la versión que de esta parte del diálogo con el Director de la OIR, da el tabloide mercurial "Las Ultimas Noticias", a cuatro columnas, en su página 28 de la edición de ayer, jueves 23 de noviembre:

Se le preguntó (a Juan Ibáñez) por qué se había hecho necesaria una importación de este tipo.

IBAÑEZ: Por la sencilla razón de que la OIR fue desmantelada en los días previos al cambio de Gobierno. Algunos elementos fueron llevados a la CORA en octubre de 1970, otros a la Escuela de Administración del Ministerio de Hacienda... Y del resto nunca más se supo...

PERIODISTA: ¿Esto quiere decir que se los ROBARON?

IBAÑEZ: Llámelo como quiera, pero el hecho es que desaparecieron..."

"La importación se hizo por falta de equipos", dijo el Jefe de OIR".

En el texto de la información de "El Mercurio", al dar cuenta de las declaraciones del compañero Juan Ibáñez, sobre la pérdida de los equipos de que disponía la OIR y la necesidad de reponerlos con sus equivalentes, con un costo de 32 mil dólares, subtitula, simplemente, con la palabra **ROBOS**, esta parte de su reportaje.

"A raíz de esto —añade el diario mercurial— que fue un ROBO, se hizo la denuncia respectiva a la Contraloría General de la República, que inició un sumario, para investigar las causas de la desaparición de todos los elementos y establecer la responsabilidad de los funcionarios del régimen pasado que trabajaban en la OIR".

Este reconocimiento tácito del saqueo demócratacristiano de las oficinas de la OIR, al que la prensa mercurial califica acertadamente de ROBO no merece mayores comentarios. El ridículo quiere endosárselo a los diputados demócratacristianos Baldemar Carrasco, Luis Pareto y José Monares, quienes aún deben andar buscando metralletas y aparatos electrónicos para controlar las conversaciones del vecindario, artefactos que deben series bastante conocidos. Su ridículo también lo comparte, con creces, el diputado derechista Mario Amello.

SUMA Y SIGUE

El buquemadre del Clan Edwards, el diario "El Mercurio" en su página 12, en la edición de ayer, titula a tres columnas:

"Ayer fueron revisados en Pudahuel:

"LA SUMA DE 32 MIL DOLARES PAGO LA OIR POR MODERNOS EQUIPOS DE RADIO Y FOTOGRAFIA."

Anunció la OIR:

ACCION LEGAL CONTRA LOS CALUMNIADORES

Una acción legal contra los parlamentarios que denunciaron que los 27 bultos que estaban en la Aduana de Pudahuel, y pertenecían a la OIR, contenían material de espionaje, anunció el Director de la Oficina de Informaciones y Radiodifusión de la Presidencia de la República, Juan Ibáñez. La opinión pública ya está enterada del gran escándalo que organizó la oposición respecto a 27 bultos que venían dirigidas a la OIR y que contenían exclusivamente material de trabajo. Es así como el propio director de la OIR envió invitaciones al Presidente de la Cámara y parlamentarios para que presenciaran la apertura de los "famosos bultos" en la Aduana de Pudahuel.

Juan Ibáñez señaló además que solicitará a los Ejecutivos de LAN que se realice una severa investigación para determinar cuál fue el funcionario que entregó esta información falsa.

Calificó como grave la acción realizada por personas no identificadas, que abrieron uno de estos bultos en Madrid, en circunstancias que toda la carga venía dirigida a la Presidencia de la República.

Comité Central del Partido Socialista:

ACTO DEL MARTES 28 DEBE SER GIGANTESCO

- Reiteración masiva de la voluntad nacional.
- El Presidente viajará con la adhesión de la patria.

El Comité Central del Partido Socialista ha entregado el siguiente llamado al pueblo para asistir al mitin de despedida del Presidente, que se efectuará el próximo martes.

"El Partido Socialista llama a sus militantes, simpatizantes y al pueblo de Santiago, a congregarse el martes 28 de noviembre en Alameda con Portugal y demostrar allí una vez más, la fuerza inexorable de los trabajadores, afianzada no sólo en sus organizaciones naturales y su conciencia política, sino en la vigencia de un Gobierno revolucionario que, en cumplimiento del Programa de la Unidad Popular, ha abierto una nueva página en la Historia de Chile.

En cada centro de trabajo, estudio o habitación las asambleas gremiales deben discutir la importancia del viaje que emprenderá el Presidente Allende, respaldar la denuncia que hará el compañero Presidente en las Naciones Unidas —a nombre de todos nosotros— en contra de las empresas imperialistas que tienden un cerco sobre Chile y alientan la sedición interna, y luego decidir la participación masiva en el acto del martes 28, como ya ha ocurrido en algunas industrias.

La concentración reafirmará la victoria de la clase sobre los fascistas que pretendieron derrocar al Gobierno a través del paro empresarial, y reiterará la decisión del pueblo, de la CUT, del Gobierno y las Fuerzas Armadas que le son leales, de preservar a Chile y su Presidente del ataque artero de la Kennecot, la ITT y sus aliados públicos o encubiertos que se manejan dentro de Chile.

Al compañero Allende le reiteramos que puede viajar confiado en que aquí queda el pueblo hecho Gobierno, que le deseamos éxito en su gestión, que todos los chilenos de corazón estaremos pendientes de su gira y de cada una de las actividades contempladas en ella —especialmente su discurso en la NU— y que con el mismo entusiasmo le recibiremos a su regreso, sean cuales fueren los resultados obtenidos, seguros de hacer los mayores sacrificios para reparar el daño económico que nos ha infligido el enemigo interno y externo, y dispuestos a aplastarlos una y mil veces en las circunstancias que sea necesario. Los trabajadores, como siempre, seguiremos produciendo más, luchando más, dispuestos a conquistar el poder, construir el socialismo y alcanzar así el logro de un Chile auténticamente libre, soberano, digno y democrático.

EL COMITE CENTRAL DEL PARTIDO SOCIALISTA

Santiago, noviembre 23 de 1972

Subsecretario de Justicia en conferencia de prensa:

LA REACCION NO CONSEGUIRA PARALIZAR REFORMA AGRARIA

Como una descarada mentira de tipo elentorero calificó el Subsecretario de Justicia José Antonio Viera Gallo las informaciones dadas por el senador Rafael Moreno a la prensa de derecha sobre las indicaciones presentadas por el Gobierno al proyecto de Reforma Constitucional que intenta paralizar la Reforma Agraria.

Por esas indicaciones, el Gobierno quiere impedir que se consuma en el Senado el más grave atentado a los campesinos logrado por los latifundistas. Que consiste en impedir que se continúe adelante con la Reforma Agraria, y dar los mecanismos legales a estos latifundistas para que puedan comprar los predios que ya les fueron expropiados por la reforma.

Como se sabe, ese proyecto fue presentado por el Senador Rafael Moreno provocando grandes discrepancias en el interior de su propio partido, debido a los nefastos alcances reaccionarios que tiene.

RETROCESO

Viera Gallo explicó que el proyecto ya fue aprobado en el Senado en primer trámite, y al tratar a su segundo trámite, el Gobierno no presentó las indicaciones correspondientes.

Estas están orientadas a impedir: 1° que los propietarios de predios que tienen entre 40 y 80 hectáreas de riego básico, puedan recuperar sus latifundios, comprando tierras a nombre de su esposa e hijos y 2° impedir que les sea impuesta a los campesinos la propiedad privada sobre las tierras, estableciéndose que deben ser los propios campesinos quienes resuelvan sobre el tipo de propiedad que le darán a los predios que laboren.

Respecto de la increíble calumnia propalada por Moreno en el sentido de que el Gobierno no entregará títulos de dominio a los campesinos sobre sus huertos y sus casas, Viera Gallo dijo que es inaudita, porque precisamente la indicación dice claramente que los campesinos tendrán derecho a su casa y al huerto, salvo que los propios campesinos decidan lo contrario en caso de algún beneficio.

OTRAS INDICACIONES

El Subsecretario explicó que las indicaciones presentadas contenían otros puntos destinadas a impedir que se materialice ese crimen.

Entre ellas figuran: que los afuerinos también pueden ser beneficiados por la reforma agraria, y no que queden como hasta hoy, al margen de ella. También podrán acogerse a la reforma los sectores medios que se incorporen a las organizaciones campesinas, como los mayordomos, capataces, etc.

Respecto de la estatización de las tierras, el Subsecretario señaló que el Gobierno especificará tres casos para ello. Estos son:

En el caso de que estas tengan importancia geopolítica, como por ejemplo fronteras; en el caso de que tengan importancia ecológica, y se quiera por ejemplo, mantener determinada especie forestal; y finalmente en el caso de que esos predios tengan una importancia económica tal que influyan decisivamente en el comercio exterior, o se deba utilizar alta tecnología en su explotación.

Finalmente, el Subsecretario enfatizó que las indicaciones insisten en el hecho de que los campesinos deben intervenir en la política agraria del Gobierno a través de la administración en las empresas, como en el diseño, control y ejecución de esa política a través de los Consejos Comunales.

Por primera vez en treinta años:

HORA DE DIGNIDAD PARA NUESTRO BOXEO

- La Casa del Boxeador dejará de ser una mejora.
- 250 mil escudos para reparar ese recinto.

El decisivo respaldo de las autoridades de Gobierno a la resuelta iniciativa de la Dirección General de Deportes en orden de solucionar los problemas que afectaban a los púgiles que se encontraban en esta ciudad participando en el Campeonato Nacional de Boxeo Amateur, y muy principalmente en lo que decía relación con su alojamiento y adecuado hospedaje, condujo a la rápida solución de este problema que atentaba contra la dignidad del deporte y el mínimo respeto que merecen nuestros boxeadores, representantes fieles de los esfuerzos que realiza nuestra clase trabajadora por integrarse a la cultura física.

En efecto, al mediodía de ayer el Subsecretario del Interior, Daniel Vergara, a nombre del Supremo Gobierno, entregó la suma de E° 100.000 para restaurar a la brevedad posible las malas condiciones materiales imperantes en la vieja casona que es el hogar del boxeador en calle Echaurren. **"El Gobierno no pudo permanecer ajeno al problema y por ello hemos querido entregar esta modesta contribución destinada, fundamentalmente, a solucionar aunque sea en parte las deficiencias que Uds. han tenido que enfrentar, situación que nunca había sido antes considerada y que rebajaba la condición de deportistas, que, como ustedes, han luchado y mantenido siempre el prestigio de nuestro deporte, y especialmente en el boxeo". "Por años han permanecido postergados —agregó Daniel Vergara— sin apoyo oficial; es por eso mismo que estoy aquí, para que sepan que nosotros, este Gobierno, está decidido a dar su total apoyo al deporte nacional, fomentando su desarrollo en líneas generales, y especialmente en aquellos, como éste, practicado por las clases más modestas".**

YA NUNCA MAS

Conjuntamente con el aporte financiero del Gobierno, Eugenio Gutiérrez, Gerente de la Corporación de Construcciones Deportivas, hizo entrega de una suma similar, la que se destinará también a refaccionar el recinto de concentración de los púgiles que año a año llegan a ésta con motivo de este evento de carácter nacional.

La Dirección General de Deportes, por intermedio de su Director Subrogante, Benedicto Basly, entregó, por su parte, la suma de E° 50.000 para su inversión inmediata en artículos de aseo y realizar las reparaciones más urgentes.

Todo este dinero fue entregado al Presidente de la Federación de Boxeo, Renato Court, quien agradeció a nombre del pugilismo amateur la actitud del Gobierno y de las instituciones que de él dependen, afirmando que **"por primera vez en más de 30 años un Gobierno se preocupa de ayudar a un deporte de raíz netamente popular y que desde su pobreza ha sabido brindar triunfos y satisfacciones notables a nuestro país".**

Echaurren 301, la Casa del Boxeador. Esta foto fue tomada en febrero de 1972, cuando todavía no se "descubría" lo antihigiénico del local. Desde mucho tiempo atrás LA NACION ya lo había empezado a decir. Pero "más vale tarde que nunca" y ayer en la mañana empezó el desalojo y llegó la ayuda. En el recuadro, una muestra "en vivo y en directo", además de "en cueros", del higiénico baño de esa casa deportiva.

EL INTENDENTE EJERCERA PLENAMENTE ATRIBUCIONES

Faivovich senaló que en este último tiempo los Tribunales de Justicia no están actuando de acuerdo a las normas vigentes.

JAIME FAIVOVICH: "El Intendente es responsable del uso, abuso o mal uso de la Fuerza Pública".

"Cualquiera que sea la actitud de los jueces, el Intendente va a ejercer plenamente sus atribuciones de ser el que resuelva el uso de la Fuerza Pública ateniéndose estrictamente a las disposiciones legales, que deben conocer muy bien los Magistrados de la provincia de Santiago". Así se expresó el nuevo Intendente de Santiago, Jaime Faivovich, quien ofreció su primera conferencia de prensa para indicar cuales son las atribuciones que le corresponden.

Agregó que de acuerdo con la ley, el Intendente es "responsable del uso, abuso o mal uso de la Fuerza Pública". Expresó esto recordando que en los últimos tiempos los Tribunales de Justicia dictan sentencias y resoluciones -de profundo significado social y de acuerdo a normas vigentes debieran solicitar al Intendente para que preste la Fuerza Pública y no mandar la orden de desalojo u otra acción directamente a Carabineros. "Si actúan así van en contra del espíritu de la ley", dijo Faivovich.

"Es muy cómodo para el juez dictar la orden, sin medir las consecuencias de lo que se puede producir. ¿Quién es el responsable? Las autoridades civiles y fundamentalmente el Intendente, quien es responsable del uso de la Fuerza Pública".

Manifestó más adelante que una de las "atribuciones" fundamentales de la Intendencia es el uso de la Fuerza Pública y que ésta "debe ser ejercida con mucha ponderancia, mucho respeto y prudencia".

"El Orden Público se mantiene a través del diálogo y no a palos como muchos creen", dijo Jaime Faivovich quien señaló que hasta ahora existe una imagen muy diferente de lo que debe hacer y cumplir la Intendencia de Santiago.

PAPEL DE LA INTENDENCIA

Reiteró que la Intendencia, en ejercicio de sus funciones, defenderá estrictamente los derechos de todos los ciudadanos, pero que al mismo tiempo será enérgica en reprimir a los sectores o elementos que pretendan alterar el orden público.

Aclaró más adelante que de acuerdo a la ley, la Intendencia tiene el Gobierno suprior y la administración general de la provincia, es decir, realizar cosas y resolver problemas.

Cuatro son los deberes fundamentales de la Intendencia según Faivovich: Mantención del orden público; fiscalización estricta de todos los servicios públicos; labor social en los sectores populares y relaciones con los distntos gobernadores y subdelegaciones.

Para cumplir estas atribuciones estará en permanente contacto con representantes de los distintos Ministerios y servicios público para ir solucionando de inmediato los problemas de los pobladores, y otros.

HUGO DIAZ: "La indignada reacción de los campesinos, acaba de poner un primer freno a la insólita maquinación de los grupos reaccionarios del Senado".

Rolando Calderón:

"EL ESTILO DE TRABAJO DE ESTE MINISTERIO ES LA PARTICIPACION"

Amplio diálogo con el Secretario de Estado sostuvieron dirigentes de Consejos Campesinos de Valdivia y Magallanes.

"EL ESTILO DE TRABAJO del Ministerio de Agricultura es la participación del campesinado en la discusión y ejecución de todos los programas del agro. Los campesinos deben participar en todas las reuniones de los ejecutivos con poder de decisión". —señaló el Titular de esa Cartera, Rolando Calderón a las inquietudes de los dirigentes de los Consejos Provinciales Campesinos de Valdivia y Magallanes.

—"No queremos ser meros espectadores o títeres a los que sólo se llama cuando conviene" —manifestó por su parte el Presidente del Consejo Provincial de Valdivia, José Viñablanca, quien mostró su preocupación por el incumplimiento del Convenio de Participación firmado por el Consejo Provincial y el Ministerio de Agricultura en el mes de junio pasado.

Los campesinos piden que los Consejos Comunales participen en la elaboración de las listas de expropiaciones, ya que son los propios campesinos quienes mejor conocen la realidad de cada predio. En Valdivia existen todavía 25 latifundis sin expropiar a los que se añaden otros 13 expropiados en junio, de los que aún no se ha tomado posesión.

La falta de semillas y abonos daña las labores en el agro chileno y en Valdivia se une a esta escasez la carencia de implementos para los 300 tractores que llegaron asignados a la provincia. Rolando Calderón explicó a los trabajadores las causas de estas fallas y prometió que, cuando las insuficiencias fueran achacadas a la burocracia, se actuaría con la máxima energía.

REALIDAD CAMPESINA DE MAGALLANES

—"Usted, compañero Ministro, conoce muy bien la realidad de nuestra provincia y sabe de la combatividad de nuestros trabajadores. Sesenta años de lucha campesina nos han permitido llegar a nuestra organización de hoy" —dijo al Ministro Calderón José Edgardo Vargas Alvarez, Presidente del Consejo Provincial de Magallanes.

La experiencia de la lucha campesina de Magallanes será recogida durante los días 15, 16 y 17 de diciembre, en el Primer Congreso Provincial Campesino de la provincia que se realizará en Punta Arenas. Los trabajadores del agro magallánico estudiarán el balance del proceso de Reforma Agraria, la realidad rural y sus problemas sociales y la evaluación de los Consejos Comunales Campesinos. El análisis de la participación campesina y el estudio de la conciencia de clase desembocarán directamente en el punto político más importante del Congreso: la creación de la alianza obrero-campesina-estudiantil.

Durante la reunión con el Secretario de Estado, los campesinos señalaron que todavía quedan en Magallanes siete grandes estancias sin expropiar. Los trabajadores consideran necesaria su pronta expropiación, ya que están explotados muy por debajo de su real capacidad. Asimismo, los dirigentes del Consejo Provincial plantearon al Ministro la urgencia en la recuperación de los 400 lotes fiscales de CORA y particulares. Es necesario recuperar los lotes mal trabajados y fijar metas de producción a la totalidad.

CONVENIOS CON DINAC Y QUIMANTU

El Consejo Provincial de Magallanes, firmó un convenio con la Empresa Distribuidora Nacional, (DINAC) para la instalación, en las comunas australes, de las Centrales de Abastecimiento Rural (CAR). En estas centrales, DINAC vende a precios oficiales, la totalidad de los productos que distribuye a las organizaciones campesinas.

Los Consejos Comunales se encargarán también de distribuir a los Centros de Producción, asentamientos y poblaciones rurales, todos los libros, revistas y folletos de la Editorial "Quimantú". Conectada con organizaciones populares, la Editora Nacional cumple su función de llevar la cultura al pueblo.

Vicepresidente de CORA:

CON UN PROYECTO TRAICIONERO QUIEREN CONFUNDIR AL CAMPESINO

—"LA INDIGNADA REACCION de los campesinos y de todos los chilenos progresistas, en contra del proyecto de reforma constitucional presentada por senadores de oposición, para intentar anular la Reforma Agraria, acaba de imponer a los grupos reaccionarios del Senado un primer freno a su insólita maquinación" —declaró el Vicepresidente de la Corporación de la Reforma Agraria, Hugo Díaz.

El máximo ejecutivo de CORA hizo tales afirmaciones al referirse al proyecto de reforma constitucional presentado por senadores de derecha para intentar la retrogresión de la Reforma Agraria.

—"Seguramente volverán a la carga en sus intentos —añadió Díaz— pero el pueblo organizado los detendrá nuevamente, porque sabe perfectamente qué se oculta detrás de este proyecto".

DIFERENCIAS

Hugo Díaz señaló que es distinto jugar teóricamente con la Reforma Agraria, que hacerla en forma cabal. Lo primero es sumamente sencillo, sobre todo cuando se usa como arma demagógica y proselitista, en seguridad de que los grandes intereses de la sagrada burguesía del campo no van a ser tocados a fondo.

—"Por el contrario —dijo— cuando asume un Gobierno auténticamente popular y aplica en verdadero beneficio de las transformaciones vitales del país una ley creada por un Gobierno diferente sin esa intención, entonces se sienten heridos no sólo los latifundistas, sino también sus fieles y obsecuentes servidores, que saltan a la palestra del Parlamento para negar lo que antes vitoreaban".

DESESPERADOS

—"Estos señores —agregó Hugo Díaz— deben tener en cuenta que la desesperación es mala consejera. La grave situación provocada en el país durante el mes de octubre, por la reacción, indudablemente ha traído un mayor apoyo popular al Gobierno, en una clara demostración de conciencia de clase del proletariado chileno; en una posición consecuente del campesinado, que se sabe palanca fundamental del proceso de reforma agraria y está dispuesto a sacarlo adelante, pese a todas las maquinaciones opositoras".

El personero enfatizó que esta respuesta popular, junto con otra semejante de grandes capas de clase media consciente y patriótica, y unidas a la invariable demostración constitucionalista de las Fuerzas Armadas y Carabineros, les ha demostrado a los reaccionarios que cometieron un error político.

—"Por eso —indicó— reaccionan desesperados, echando mano a recursos traicioneros contra el pueblo. Con un proyecto como éste, quieren confundir al pequeño y mediano campesino, mostrándole algunas modificaciones aparentemente favorables para ello, pero que les son abiertamente perjudiciales, desde el momento que implican una progresiva vuelta al latifundio. Si el campesino puede vender las tierras que le sean asignadas, los antiguos latifundistas podrían, al cabo de un tiempo, ahogarlo económicamente, forzar la venta y reconstruir poco a poco los latifundios, como lo demuestran otras lamentables experiencias históricas, en nuestro propio continente".

AMBICION

Refiriéndose a los parlamentarios de derecha, que señalan que ellos quieren defender al pequeño propietario, el Vicepresidente de CORA señaló que, sin embargo, nada ofrecen que el Gobierno actual no haya garantizado. De acuerdo a lo expresado por el propio Presidente de la República, no se ha expropiado no se expropiará ningún predio inferior a las 40 hectáreas de riego básicas, a no ser que esté totalmente abandonado o sea ofrecido por su propietario. Durante dos años, se mantendrá la inexpropiabilidad para los predios entre 40 y 60 hectáreas de riego básicas, aunque estén mal explotados. Hay consenso nacional en que la cabida máxima de 80 hectáreas de riego básicas es excesiva para un país como el nuestro. Sin embargo, cualquier reforma al respecto sólo se buscará a través de una reforma de la ley.

Un llamado a la defensa de la unidad del movimiento estudiantil y del triunfo obtenido en FESES hizo ayer el presidente electo Camilo Escalona en un acto al que concurrieron centenares de estudiantes secundarios. Indicó el dirigente que era de conocimiento de todos que había un sector del estudiantado que los quería dividir, la DC, y que quería "coronar" a Salazar como presidente. "Defenderemos el triunfo curso por curso, Liceo por Liceo, utilizando para ello el diálogo y la explicación del porqué ganamos", dijo Escalona.

HOGAD A DIOS POR EL ALMA DE

FELIPE ITURRIAGA S.

(Q. E. P. D.)

27 de noviembre de 1971.

En el primer aniversario de su fallecimiento se efectuará una misa por el eterno descanso de su alma, en el Cementerio Católico, el día 26 de noviembre a las 11 horas.

Santiago, noviembre de 1972

EN LA MONEDA

COSTARRICENSES EN LA MONEDA.- Un grupo de profesores de Costa Rica, junto al Embajador de ese país en Chile, Viriato Camacho, realizaron ayer una visita de saludo al Presidente de la República. La entrevista se efectuó en el Salón Toesca del Palacio de la Moneda, donde el Jefe del Estado les hizo una síntesis de la realidad chilena, al mismo tiempo que envió el afecto del pueblo y Gobierno al Mandatario de Costa Rica. Por su parte, los profesores expresaron su satisfacción por encontrarse en Chile y destacaron la cooperación que han recibido por parte del Centro de Perfeccionamiento del Magisterio.-

MINISTRO FIGUEROA INFORMO DE SU VIAJE

UNA MAÑANA muy tranquila tuvo el Presidente de la República, quien permaneció atendiendo las audiencias programadas en su Gabinete del Palacio de La Moneda. En primer término, recibió a los jefes políticos del MAPU, Jaime Gazmuri y Jaime Correa.

Más tarde, el Ministro del Trabajo, Luis Figueroa, quien llegó el miércoles de Buenos Aires a donde asistió a una reunión de Ministros de su especialidad, concurrió hasta el Gabinete presidencial.

El objetivo de la visita del Secretario de Estado fue informarle sobre su participación en la reunión de Ministros del Trabajo realizada en Buenos Aires y la firma de convenios laborales que se suscribieron durante su permanencia en ese país.

A la salida, consultado sobre la posibilidad de que el Congreso no le conceda el permiso constitucional para viajar con el Presidente de la República en su gira por el extranjero, señaló: "No hay justificación para una oposición de esa naturaleza, salvo la de obstaculizar la histórica visita del Presidente a las Naciones Unidas".

Reiteró que la comitiva del Jefe del Estado será muy reducida y que esta gira se realiza en momentos muy críticos, ya que Chile está siendo bloqueado por la Kennecott, sin embargo, será de gran interés para el país.

Uno de los motivos que señala la oposición para no conceder el permiso constitucional es que en este momento hay numerosos problemas entre los trabajadores. Consultado el Ministro Figueroa, manifestó que no se trata de un problema personal de él, sino que es un equipo el que está trabajando en la solución de los problemas, la mayoría de los cuales ya han sido solucionados.

"Ayer por primera vez en la historia no había una sola huelga legal en el país", dijo Figueroa, quien agregó que se está abordando uno por uno la solución de los problemas.

Le entregaron carta:

FEDERACION BANCARIA SE REUNIO CON PRATS

UNA CARTA en la que señalan que los paros parciales registrados en los bancos se hicieron sin consulta a la Federación entregaron al Ministro del Interior, General Carlos Prats, los miembros de la directiva de la Federación Bancaria de Chile, organismo máximo de estos trabajadores. Asistieron a la entrevista con el Secretario de Estado el presidente, Gabriel Parada; el Secretario General, Víctor Saavedra; el tesorero general, Carlos Bode y el Secretario de Conflictos, Danilo Rivas.

Junto con entregarle la carta los dirigentes saludaron al Ministro Prats. Los dirigentes reiteran en la carta que la Federación Bancaria repudió el paro de un sector de dirigentes de gremio e indican que la mayoría de los trabajadores bancarios respondieron a su organización máxima y más del 70% de la actividad funcionó durante el tiempo que duró el paro.

Respecto al Banco Central, Danilo Rivas señaló que la Federación, como organismo representativo, no fue consultado frente al paro de un sector y que se han enterado por algunos medios de comunicación que algunos Ejecutivos tenían sus contratos caducados. "Sin embargo —dijo— ningún sindicato que aparece en conflicto se ha acercado a la Federación para tratar de lograr alguna solución".

Agregó Rivas que la Federación siempre ha defendido los intereses de los trabajadores, pero cuando las causas tienen que ver con ellos, no cuando se ponen al servicio de intereses que son antagónicos, y este es uno de estos casos.

Reiteraron finalmente que en estos momentos la situación de los bancos es absolutamente normal y así se lo plantearon al Ministro del Interior, General Carlos Prats.

VICE MINISTRO DE COSTA RICA LLEGO A NUESTRO PAIS

Ayer llegó a nuestro país el Viceministro de Educación de Costa Rica, Edwin León Villalobos, con el fin de participar en el Seminario de Intercambio Educacional Chile-Costa Rica-OEA, que está realizando el Centro de Perfeccionamiento del Magisterio, en Lo Barnechea.

El Viceministro costarricense será recibido en el aeropuerto por el Subsecretario de Educación, Waldo Suárez, el Director de Planificación Educacional de Costa Rica, Ovidio Soto, el Coordinador del Seminario, Mario Cárdenas y otras autoridades educacionales. A esa misma hora, la delegación de técnicos del Ministerio de Educación de Costa Rica, que se encuentra participando en el seminario, sostendrá una entrevista con el Presidente de la República, Dr. Salvador Allende, siendo acompañada en esta oportunidad por el Embajador de Costa Rica en Chile, Viarato Camacho y el Director del Centro de Perfeccionamiento del Magisterio, Mario Leyton Soto.

El martes 28 del presente a las 14.30 horas, el Viceministro Edwin León, dictará una charla sobre "Reforma Educacional en Costa Rica" en el Centro de Perfeccionamiento del Magisterio, en Lo Barnechea.

LUIS ORLANDINI

REGRESO SUBSECRETARIO DE RELACIONES EXTERIORES

REGRESO al país el Subsecretario de Relaciones Exteriores, Luis Orlandini, quien viajó el viernes pasado a Zambia para tomar contacto con las autoridades de ese país en vista de la próxima reunión del CIPEC a desarrollarse en Chile. El objetivo fue reunirse para "estudiar y acordar las medidas de solidaridad y defensa" con Chile a raíz de los embargos requeridos por las empresas Kennecott y Braden.

El Subsecretario viaió acompañado del Subgerente de Ventas de CODELCO, Juan Eduardo Herrera.

La Junta Directiva de CIPEC, Comité Intergubernamental de Países Exportadores de Cobre, iniciará sus sesiones el próximo lunes 27. Dos días después se inaugurará la Conferencia de Ministros del Organismo, integrado por Chile, Perú, Zambia y Zaire.

Para el día del acto inaugural está anunciada la presencia del Jefe del Estado, quien se referirá al bloqueo imperialista de la Kennecott.

EL PRESIDENTE ALLENDE LLEVARA LA VOZ DE CHILE ANTE LAS NACIONES UNIDAS

EL PUEBLO ENTERO LE ENTREGARA SU RESPALDO EL MARTES 28 EN LA ALAMEDA

LA PATRIA VENCERA PORQUE EL PUEBLO ES INVENCIBLE!!

LA NACION

PLURALISMO EN COLEGIO DE ABOGADOS

Cierta prensa ha considerado una "represalia" contra el Colegio de Abogados el envío al Parlamento de un proyecto de ley que modifica el sistema para la designación de los consejeros, mientras que los dirigentes de ese organismo "gremial" han visitado, con alarma, a los presidentes del Senado y de la Cámara de Diputados. En realidad ese proyecto cumple con un acuerdo adoptado hace varios años por la asamblea del Colegio y sistemáticamente ignorado o eludido por el Consejo General de la Orden.

El actual sistema es anacrónico y absurdo, pues consagra el principio eminentemente antidemocrático de sancionar la elección "totalitaria" de una sola lista, excluyendo toda representación de las otras, aunque hayan obtenido una mínima diferencia de votos. Por ejemplo, si una lista obtiene mil quinientos sufragios y la otra mil cuatrocientos cincuenta, lo que ha solido ocurrir, la lista perdedora no elige "un sólo consejero", aberración jurídica y moral que contraviene las normas elementales de la lógica formal.

El proyecto enviado por el Ejecutivo establece la representación "proporcional", lo que no puede alarmar a profesionales que sostienen estar defendiendo la democracia y la libertad y que hacen profesión de fe del "pluralismo" ideológico, amenazado por los odiados "marxistas". Es preciso predicar con el ejemplo, y si hay abogados capaces de sustentar la tesis de que las minorías no pueden tener representación en los organismos colegiados, quiere decir que tampoco deben aparentar sentimientos democráticos de los que carecen.

Como resultado inevitable y directo del sistema actual, el Colegio de Abogados se ha desentendido, tradicionalmente, de las preocupaciones "gremiales", consistentes muchas veces en problemas económicos que poco afectan al sector enriquecido de esta profesión. Podemos señalar el caso de los trámites que precedieron a la reforma del sistema previsional y del monto de las jubilaciones, impulsados por un comité privado que dirigió la distinguida profesional Olga Palacios von Helms, sin cuya actividad esas importantes reformas seguirían durmiendo "el sueño de los justos". En cambio, y por el mismo hecho señalado, o sea por la composición "totalitaria" del Consejo General, fruto de la imposición de una sola corriente, se disfrazan de actividades "gremiales" las meramente políticas, encontrándose entre ellas la adhesión a un paro ilegal de los "camioneros", gremio que no parece tener vínculos estrechos con la práctica forense.

Estas anomalías, que dividen profundamente a los abogados, contrariándose la letra y el espíritu de la Ley Orgánica y del Código de Etica, han culminado con la declaración de una huelga ilegal y el intento de "perseguir" a los abogados que no aceptaron pisotear los principios constitucionales y legales que juraron defender. La grosera intención de convertir a los Colegios en armas de "presión" y en instrumento de "represalias", valiéndose de métodos igualmente ilegales, constituye una ofensa para los hombres libres que tienen derecho a sustentar toda clase de ideas, incluso las "marxistas".

Bien hizo, entonces, el Ministro de Justicia, en patrocinar este proyecto que reforma los arcaicos sistemas que imperan en el Colegio de Abogados, iniciativa a la que deberá agregarse una profunda reforma de la defensa jurídica gratuita que se hace con fondos del Estado, que administra el Colegio, con su criterio clasista y estrecho, según lo han expuesto reiteradamente los abogados a cargo de ese servicio, en sus torneos periódicos. En vez de alarmarse, los consejeros deberían contribuir a esta renovación indispensable, anhelada por miles de profesionales.

SOLIDARIDAD CHILENA CON VIET-NAM

La partida hacia la República Democrática de Viet Nam de la Encargada de Negocios chilena, compañera María Maluenda, merece ser saludada como un símbolo de la nueva política exterior chilena. Chile se suma a los países que tienen relaciones diplomáticas y comerciales con una de las naciones más cruelmente agredidas de la historia contemporánea.

El contraste con las Administraciones anteriores —particularmente la democratacristiana— es muy acentuado y sirve para separar, en la esfera internacional, una experiencia reformista, vinculada al imperialismo, de un proceso revolucionario. A pesar de que, recientemente, el ex candidato presidencial de la DC, Radomiro Tomic, denunció públicamente la magnitud de los crimenes cometidos por el imperialismo norteamericano en Viet Nam, la pasada Administración guardó un inaceptable silencio sobre esos hechos en todas las tribunas internacionales y no osó establecer relaciones diplomáticas con el agredido.

Viet Nam atraviesa, hoy día, por un período que puede señalar el fin de la guerra. Se han dado a conocer a la opinión pública mundial acuerdos de paz que contemplan la retirada de las tropas norteamericanas de territorio vietnamita, y la realización de elecciones libres en Viet Nam del sur y el reconocimiento oficial de la unidad del país.

Se sabe que el aplazamiento que ha experimentado la firma de esos acuerdos es de responsabilidad exclusiva de EE. UU. y se ha hecho notar que la dilación en esa materia responde a necesidades militares objetables. Básicamente, como los acuerdos prescriben un congelamiento del envío de armamentos al país a partir de la fecha de la firma, se estaría aprovechando crudamente los días adicionales para reforzar el poder bélico de los aliados norteamericanos de la región. Esto encierra, naturalmente, el germen de nuevos conflictos y la prolongación clandestina de una intervención inaceptable.

Se teme que esas fracciones minoritarias en Viet Nam del sur, Laos y Camboya, armadas por EE. UU., conserven una cuota de poder gracias a los armamentos, con entera independencia de los resultados electorales. En esa perspectiva, aunque la guerra, tal como la hemos conocido en la última década, concluya, puede abrirse un escenario nuevo y peligroso, en el seno del cual el imperialismo trabaje con nuevas armas. Respaldados por esos cuadros militares que dejan en la zona, monopolios norteamericanos y de otros países capitalistas interesados, podrían intentar crear lazos de dependencia y explotación en el marco de supuestos programas de reconstrucción y ayuda.

Al margen de los efectos devastadores que este tipo de penetración neocolonialista tiene sobre todos los países explotados del Tercer Mundo, un proyecto de esta naturaleza corre el riesgo de crear barreras artificiales entre el norte y el sur del país, obstaculizando seriamente la unificación final de Viet Nam. Un Sur capitalista y dependiente difícilmente podría aspirar a integrarse en forma armónica con la sociedad socialista construida con tanto heroísmo en el norte. Después de abandonar las terribles formas de agresión directa que han estremecido la segunda mitad del siglo XX, el imperialismo puede preparar ofensivas inéditas para la dolorida sociedad vietnamita.

Estos nuevos peligros dan valor a la presencia chilena al lado de las fuerzas patriotas de Viet Nam. También en la nueva fase del conflicto, la solidaridad internacional sigue siendo necesaria.

Yolanda Sultana y José Musalem

Leyendo las páginas 3 y 4 de "Las Ultimas Noticias" de ayer, vimos colocados, en un mismo plano, a Yolanda Sultana y a un "Vaticinio de Musalem". Copio, pongo comillas a lo que allí estaba escrito. Sólo intercalo vaticinios:

YOLANDA SULTANA: "Para las elecciones de marzo, muy peleadas, el triunfo será de la oposición, lo que traerá la paz".

SULTAN MUSALEM: "A fines de 1972 y en 1973, en Chile se notarán los efectos de la farra continuada de dos años. La escasez generalizada que se observa se mantendrá a niveles similares en el futuro".

YOLANDA SULTANA: "En cuanto a la inflación "la veo muy grande, con una gran alza a pocos días, antes aun de Pascua de este año".

SULTAN MUSALEM: "Ya puede señalarse una gran variedad de productos que no veremos más en nuestro país".

YOLANDA SULTANA: "Rolando Calderón, Ministro de Agricultura, tendrá corta duración en su cargo".

SULTAN MUSALEM: "Es probable que los "hombres nuevos" acentúen la discriminación en el reparto de alimentos, textiles, durables, viajes, dólares, etc".

YOLANDA SULTANA: "Y seguirán los problemas de gremios con el Gobierno".

SULTAN MUSALEM: "El conflicto que acaba de terminar podría repetirse con los mismos gremios y con las mismas personas, además de otros gremios y muchas otras personas en un futuro no muy lejano".

El diario, que es algo como sobrino putativo de "El Mercurio", confieza que Yolanda Sultana "en una batea de madera con arena, predice el futuro. Y a medianoche cae en trance, y las más extrañas predicciones salen de su boca de médium".

No dice el diario, en razón de una cierta seriedad, en qué batea o en qué bola cae en trance el senador. Pero ella produce para el mismo diario "las más extrañas predicciones", en tanto que él produce el "Vaticinio de Musalem".

Invitamos a un análisis de forma y de contenido, usando la técnica sociológica de investigación, para comparar "las más extrañas predicciones" de Yolanda Sultana con los "Vaticinios de Musalem".

De la comparación surge nítida la identidad. Tanto vale Sultana como Musalem (y esperamos no ofender a Yolanda Sultana), o Musalem como Sultana. Y para el diario mercurial, lo mismo le sirve una adivina que un senador, si el propósito buscado es concitar odios ciudadanos contra el Gobierno. Si usted cree en los horóscopos o en los adivinos, lea la página 3 y saldrá bien pertrechado de sabiduría antipopular; si no cree en brujos y prefiere creer en la seriedad de los métodos de análisis de un político derechista, entonces lea la página 4 y saldrá igualmente pertrechado. En ambos casos con la ideología antipopular, porque ambos le dicen lo mismo.

¡Elegir señores! La prensa de derecha ofrece la pomada que usted busque contra todos los males; brujos o políticos le dirán lo mismo. Sólo que uno con una batea y otro con una bola, o dos, si el problema es más duro de vaticinar.

¡Esto es pluralismo, señores! Todos pueden opinar ¿por qué no? Siempre que opinen lo mismo sobre lo mismo. Un pugilista o un científico, sobre problemas de la inflación; un artista o un piloto, sobre variaciones del mismo tema; una bruja que un brujo, una Yolanda que un Musalem, sobre lo humano y lo divino, sin dejar de pasar por lo diabólico.

Conclusión: al pueblo le da lo mismo regalarle una batea a Musalem que llevar a Yolanda Sultana al Senado. Al Mercurio también. Tal vez no les dé lo mismo a Yolanda o a José.

¿Y si se casaran?

Entonces pronostico yo.

Tendrán muchos hijos, serán muy felices, y acertarán en pleno si vaticinan que mañana es sábado.

V.M.

De Antología

"Cayó bastión marxista". "Se aperno decano de la FECH". "Chile se amarró con Fondo Monetario".

(Algunos titulares de un solo día de "La Prensa").

¿Y con esta "imaginación" piensan llegar al poder?

ENFOQUES POLITICOS

Por Dr. Enrique Sepúlveda

Caminos Para las Vanguardias

La crisis de Octubre no se resolvió gracias a los mecanismos tradicionales de la democracia capitalista en decadencia. Ni mediante el equilibrado juego de los diferentes poderes del Estado burgués. Ni menos en brazos de la acción de un parlamentarismo castrado, manipulado por una mayoría espuria de clase, vuelta definitivamente hacia la conservación del status semi - colonial y la atrasada estructura capitalista del país.

Esta pugna entre las clases fundamentales de la sociedad, que condujo a Chile al borde de la guerra civil, fue resuelta en la arena extra-parlamentaria, a través de un retroceso real de la plutocracia apoyada hasta por el más modesto dólar del mercado negro. Fue gracias al empuje y a la movilización de los obreros y de los campesinos, de las clases medias más pobres y de la intelectualidad revolucionaria, que se obtuvo el cambio de la relación de fuerzas en su favor. Que se obtuvo un triunfo y una victoria, pero que no alcanzó los límites de una derrota del adversario de clase.

La agresión imperialista contra el país sigue adelante, fuera y dentro de Chile. El estrangulamiento económico ordenado por el gran coloso y las empresas transnacionales, se lleva en sordina y no adquiere el nivel abierto y de guerrilla urbana de los grupos fascistas de choque. Y la plutocracia retrocede en forma ordenada, peleando pulgada a pulgada sus posiciones, tratando de mantener su unidad política a todo trance, pese a sus querellas reales. Pero ha aprendido una lección: que no basta un paro ni la bandera de un "gremialismo" producto de una conciliación política entre sus más poderosos partidos, para derrocar al Gobierno de la Unidad Popular. Que las elecciones de marzo pueden serle adversas. Y que el camino certero para enfrentar la agudizada lucha de clases chilena, no pasa por la política "calzonuda" a que alude con frecuencia Onofre Jarpa, sino por la "firmeza en proseguir la resistencia civil" predicada por el Partido Nacional.

La clase obrera y el pueblo entero de Chile saben ahora, en forma concreta y definitiva, que se ha ganado una batalla, pero no la guerra. Que la actual situación social y política es transitoria. Y que, más allá del proceso electoral de marzo de 1973, expresión de la democracia burguesa limitada, castrada y deformada que nos rige, se levanta la bandera abierta de la resistencia civil, que ha mostrado su energía en una carrera fotografiada de Jarpa por los ágiles periodistas de "El Mercurio" y que ha servido para un diagnóstico de antología médica.

Conviene que los trabajadores no olviden estos hechos elementales. Porque el problema "nacional", que es el eje fundamental del futuro, sigue en pie y acerca de su extraordinaria importancia habla demasiado claro el viaje de Allende hasta las Naciones Unidas. Sigue en pie la agresión económica imperialista contra el Cobre y la vida económica entera de Chile, y se mantiene, como herencia oscura, el menoscabo de nuestro nivel de vida buscado con maligno afán por las legiones romanas de turno.

De modo que de ahí, y de la resistencia brutal capitalista que condujo al paro, surge, necesariamente, por largos meses, una sangría debilitante para la economía nacional y su puesta en marcha. Surge una agudizada pugna entre las clases por disputarse el producto nacional y la propia plus-valía capitalista. Una brutal ofensiva burguesa por aprovecharse de las leyes del reparto desigual e injusto del sistema, con menoscabo del nivel de vida de las masas que viven de un sueldo o un salario. La especulación, el mercado negro, el contrabando y la raquitización de la producción agraria constituyen sus formas más visibles de manifestación.

Las masas trabajadoras, con admirable instinto de clase, más que con diáfana claridad política revolucionaria, han señalado a sus vanguardias el camino de una respuesta firma y conjunta a la contrarrevolución aún viva.

Han expresado que sería grave error limitarlas en su lucha por mantener o elevar sus niveles reales de sueldos y salarios. No ir abiertamente a la escala móvil de sueldos y salarios en relación al alza del costo de la vida y de la inflación que los capitalistas fabrican y etiquetan como subproductos gubernativos. Han dicho que su moral de lucha se elevará mucho más que hoy, si en todo el país se organizan los Cordones Industriales y los Consejos Comunales. Que urge que las grandes organizaciones campesinas reafirmen su unidad y alienten la formación de los Consejos Campesinos y los CERA, para levantar, desde su base misma, la nueva Reforma Agraria reclamada desde la elección en Linares. Han dicho que su conciencia de clase crecerá en relación a la ampliación del área social, a su auténtica participación en la gestión de las empresas y el control real de la producción y de los precios, imposibles sin inyectar a las JAP y a las Distribuidoras del Estado un más vasto aliento. Finalmente, han reiterado su voluntad de que en estos organismos de masas y de poder clasista sea liquidado el sectarismo, sea de color oportunista o ultra-rojo, pero cara a cara ante las propias masas.

Este es el camino estratégico general para la marcha de nuestra revolución socialista y para enfrentar la "resistencia civil" predicada por el cipayismo del Partido Nacional. Y es el único canal que puede abrir la puerta para una resonante victoria en marzo de 1973, en los estrechos límites de una democracia castrada, que trata de cubrir sus arrugas irreversibles con la pintura del parlamentarismo resucitado.

Feses y Fraude

La elección de directiva en la Federación de Estudiantes Secundarios de Santiago (FESES) ha concentrado en estos días la atención de la opinión pública. El debate en torno a su resultado parece estar agotado. Sin embargo, es posible ya con más calma, intentar algunas reflexiones. Los procesos eleccionarios, en cualquier nivel que se den y especialmente cuando están cargados de gran tensión previa, necesitan desarrollarse en un marco de procedimientos claros, previamente establecidos, que otorguen las máximas garantías a los participantes.

Lamentablemente, las elecciones de FESES no fueron preparadas con este tipo de cuidados. A modo de ejemplo, digamos que el ambiente del local de la Federación en el día de la elección y a la hora de conocerse los resultados, distaba mucho de ser el más propicio para garantizar la limpieza del acto. Estuvimos algunos instantes allí. El local se hallaba rodeado de centenares de militantes democratacristianos, no siendo todos estudiantes secundarios. En el interior del local reinaba la anarquía. En un comienzo era necesario mostrar credenciales para ingresar. Pero a la hora que empezaron las dificultades en el Tribunal Calificador los militantes democratacristianos se precipitaron hacia el interior del edificio. Por otra parte, era notoria la presencia de dirigentes que no pertenecen a FESES. La representación democratacristiana en el Tribunal estaba entregada a Carlos Latorre y a "Peta" Fernández, conocidos ambos como dirigentes universitarios. El jefe electoral de la misma lista fue Alberto Pando. Para quienes hayan pasado por la Universidad de Chile en los últimos 10 años, ese nombre no es desconocido. Se trata de un "técnico" en lo que se refiere al "manejo" de elecciones. El mismo se jacta de su capacidad para anular o variar resultados. En ese clima, entonces, la existencia de un fraude no era una cuestión imaginaria. Estaban todas las condiciones dadas.

Se agregan a estos hechos las denuncias de la Juventud Nacional, que acusó a la Democracia Cristiana de fraude. Asimismo, ha vacilado en lo que se refiere al reconocimiento de la lista ganadora. Por lo menos en dos oportunidades, en la noche del día de la elección y en la tarde del siguiente, reconocieron el triunfo de la Unidad Popular. Como es natural, luego se retractaron.

Así las cosas, uno tiene derecho a preguntarse: ¿quién estaba en mejores condiciones para alterar los resultados?

La respuesta parece evidente. Si la DC quiere que los resultados de las elecciones sean respetados debe actuar de manera respetable, sin mezclar en eventos de jóvenes secundarios a viejos y "duchos" caudillos de conocidas "habilidades", sin presionar físicamente mediante el control del local donde se recuentan los votos. Para que la democracia funcione hay que tomar anticipadamente las medidas necesarias para salvarguardarla y no hacer lo contrario para luego ocultarlo mediante ampulosas declaraciones sobre la "verdad", el "derecho" o la "justicia".

Carlos Donoso

Luis Figueroa:

CRITERIO DE AVANZADA LLEVO CHILE A REUNION DE BUENOS AIRES

Un criterio avanzado de cambios dejaron establecido en la Conferencia de Ministros del Trabajo latinoamericanos, las delegaciones de Perú, Ecuador y Chile, según señaló ayer el Ministro del Trabajo Luis Figueroa, a su regreso de Buenos Aires.

Según señaló el Secretario de Estado, estos tres países dejaron claramente establecido que para desarrollar un país es necesario cambiar las estructuras internas, defender las riquezas básicas y reclamar una búsqueda de mecanismos que reglamenten la acción de las empresas transnacionales.

Para apoyar estos planteamientos, y en proceso de consulta, se encontró amplia acogida en las otras delegaciones de países latinoamericanos que asistieron a esta reunión realizada dentro de los límites de la OEA, cada tres años.

La conferencia fue convocada para examinar las políticas de empleos en América Latina y el tema fue planteado dentro de un contexto de lucha por las reformas estructurales. "**porque plantearlo manteniendo las estructuras actuales es conceder el hecho de que el problema del desempleo no tiene solución real**", explicó Figueroa.

La posición chilena en esta reunión es sostener una política de pleno empleo sobre la base de un desarrollo industrial donde se califique la mano de obra, porque el problema del empleo es considerado como un problema de carácter social. "**El empleo integral**, explicó el Ministro, **permite que los trabajadores puedan solucionar sus problemas**".

Informó también que se había suscrito un convenio con Perú y Ecuador donde se expresa que cualquier política de empleo no puede hacerse sino, sobre la base de reformas estructurales. Al mismo tiempo se llegó a otro acuerdo con estos países en el sentido de proponer la defensa de las riquezas naturales a la vez que reclaman por la actitud de los Estados Unidos, en el sentido de tomar medidas coercitivas contra las naciones que nacionalizan las riquezas o las protejan como es el caso del Perú, a quien se han aplicado este tipo de mecanismos por defender las 200 millas marinas.

Por otra parte fue ampliamente planteado el hecho del peligroso desarrollo de las empresas transnacionales que rebasan los márgenes de los países y se proyectan más allá de las políticas de cada uno e incluso violan los convenios establecidos entre cada estado.

A la OEA se le plantea como una moción, el recoger informaciones en este sentido para enviar un informe a la Conferencia de la OIT que se realizará en junio del próximo año en Ginebra.

"**Hacemos ver a través de todas estas medidas que las acciones de las empresas transnacionales frenan el desarrollo de los países en vías de desarrollo como también el de aquellos industrializados**", afirmó el Secretario de Estado.

Esta situación fue planteada por el Presidente Lanusse en su discurso inaugural, como también en la intervención de los Ministros del Trabajo argentino peruano, chileno y otros.

La conferencia en Buenos Aires finaliza el próximo lunes y en reemplazo de Figueroa, la delegación es presidida ahora por el Embajador de Chile ante la Casa Rosada, Ramón Huidobro.

CONVENIO ADMINISTRATIVO

Aprovechando la estadía del Ministro Luis Figueroa en Buenos Aires, los Gobiernos de Chile y Argentina firmaron un convenio administrativo que viene a complementar los acuerdos firmados por Allende y Presidente Agustín Lanusse en Salta y Antofagasta, el año pasado.

Estos documentos fueron ratificados, al mismo tiempo, que se acordaron las reglas de aplicación. En relación a esto, dentro de pocos días llegarán al país un especialista argentino que en conjunto con técnicos chilenos elaborarán los formularios para que los 400 mil chilenos que trabajan en territorio argentino se acojan a las disposiciones legales que ambos países han acordado.

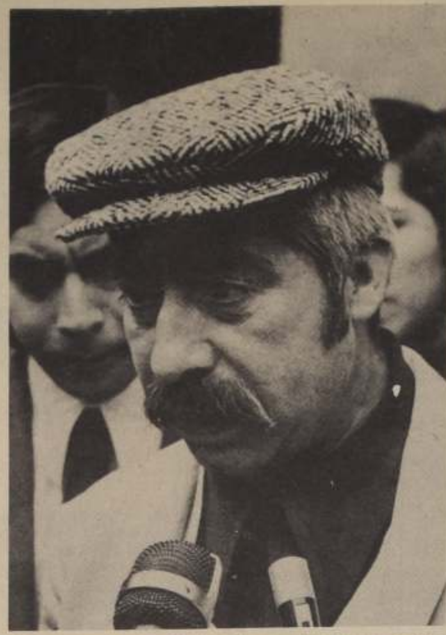

A su regreso de Buenos Aires, Luis Figueroa explica los pormenores de la Reunión Latinoamericana de Ministros del Trabajo

TRABAJADORES EVENTUALES FABRICAN 200 MIL LADRILLOS

Ejemplar tarea para reducir gastos al erario nacional

ALENTADOS por el ejemplo de otros compañeros que levantan obras en Santiago y provincias trabajadores del Plan de Emergencia de Obras Públicas fabricarán ladrillos para ofrecerlos al Gobierno y reducir el gasto en que éste incurre por dichos insumos.

El grupo, constituido por 14 personas, iniciará sus tareas el próximo lunes en las inmediaciones del aeropuerto de Pudahuel. Su propósito es elaborar 200 mil a 300 mil ladrillos en un período de cinco meses.

"El material —informaron los obreros— se hará con un mínimo de gastos, porque se emplearán materias primas que proporcionarán organismos del Estado que necesitan comprar nada. La tierra suelta la entregará la Dirección de Aeropuertos y las herramientas, la Dirección de Delegaciones Zonales".

Los trabajadores dependen del Plan de Obreros Eventuales de Aeropuertos, a cuyas autoridades y las de Delegaciones Zonales expusieron su iniciativa, recibiendo inmediata acogida.

Los hornos —que antes de Pascua, se estima, entregarán una primera producción de 15 mil ladrillos— estarán situados en las inmediaciones del terminal norte de Pudahuel. Para ello cuentan también con la autorización correspondiente.

Aparte de exponer su decisión a las autoridades del Ministerio, los trabajadores obtuvieron también respaldo de la Federación de Obreros Eventuales, que cuenta con 13 mil afiliados.

"Los compañeros integrantes de este grupo —dijeron— se comprometen de común acuerdo a hacer un horno piloto de 15 mil ladrillos, sin ninguna condición de salario fuera de la percibida normalmente. Después de esta prueba, la comisión de producción estudiará con la Administración la forma de encarar las próximas etapas".

INAUGURADA ASAMBLEA PARA LA EDUCACION DE LOS TRABAJADORES

En la ciudad de Los Andes fue inaugurada ayer la Primera Asamblea de Educación de Trabajadores, organizada por el Departamento de Educación de la Central Unica de Trabajadores.

A la ceremonia, asitió el Consejo Directivo Nacional de la CUT, las autoridades provinciales de Aconcagua, los 300 delegados que participan en la Asamblea; representantes de las instituciones de capacitación de trabajadores; la CUT regional, y dirigentes de las federaciones campesinas de la zona.

Serán delegados a la Asamblea, los encargados de educación de los Consejos Provinciales de la CUT, los responsables de problemas educacionales de las empresas del Area Social, de los Sindicatos Unicos, Federaciones, Confederaciones, Uniones y Asociaciones. Asimismo, han sido invitados los representantes de las instituciones que realizan planes de capacitación, como son INACAP, UTE, Servicio Nacional de Salud, Instituto Laboral, Escuela Nacional de Adiestramiento, Servicio Social de la UC.

El objetivo de la reunión fue la puesta en marcha y coordinación de los programas de educación de trabajadores, en sus aspectos de educación sindical, formación profesional y capacitación en prevención de riesgos e higiene ambiental.

Otro fin que persigue la Asamblea es establecer los mecanismos de coordinación entre los organismos que hacen capacitación de trabajadores, ya que hasta el momento hay dispersión de esfuerzo y anarquía. La CUT, por otra parte, busca la formación de cuadro sindicales a nivel superior y la creación de escuelas sindicales en las cabeceras de provincia.

SSS CELEBRO DOS AÑOS DE REALIZACIONES

El Servicio de Seguro Social cumplió ayer dos años a cargo del Director General, Galvarino Melo Páez, quien señaló algunas de las medidas que se han tomado en este período en que el servicio está administrado por los trabajadores e imponentes.

Tal vez uno de los beneficios que más han sido mejorados en estos dos años es el de las pensiones. Estos beneficios han tenido un alza promedio de 520 por ciento, y proporción similar han tenido las pensiones asistenciales de la Ley 15.386.

Por otra parte ha comenzado a ponerse en práctica una agilización administrativa, a fin de paliar la compleja legislación que administra el SSS.

Entre las disposiciones principales de esta nueva Ley de Agilización está la supresión de la Libreta de Seguro Social y el engorroso sistema de recaudación; el pago de pensiones a través de cheques y la puesta en marcha del sistema de computación y el otorgamiento inmediato de beneficios.

Estas y otras medidas fueron leídas por el Director General Galvarino Melo, en una ceremonia especial realizada en la Dirección del SSS, ante los jefes de departamentos, representantes del Ministerio del Trabajo, de los imponentes y pensionados. En el acto estuvo presente también el coro de la institución, para realzar con sus interpretaciones la significativa fecha.

PARTICIPACION

Durante muchos años se le prometió a los imponentes que ellos tendrían participación en la administración de su institución de Seguridad Social, sin embargo esta modalidad se hace hoy realidad con lo dispuesto por la Ley 16.676 que entrega a los imponentes la administración de sus organismos previsionales.

Ahora los obreros integrarán los Consejos Locales, Regionales y el propio Consejo Directivo del SSS. Conforme lo dispuso aquella ley, la elección se hará democráticamente en enero próximo.

Otra medida adoptada en estos últimos meses y que también irá en beneficio de los trabajadores de este servicio, es la asignación de zona para aquellos que trabajan en el norte, sur y zona austral.

Galvarino Melo anunció finalmente que en una fecha no lejana, el Presidente de la República firmará un reglamento de protección al estudiante y que significa beneficiar a 2 millones y medios de jóvenes y niños, y que se iniciarán los estudios para la nivelación que se hará en tres etapas.

Galvarino Melo, Director General del SSS.

LLEGA DIRECTOR DE LA OIT.

A las 10.30 horas de hoy llegará al Aeropuerto Internacional de Pudahuel el Director de la OIT, Wilfred Jink, invitado especialmente por la Central Unica de Trabajadores y el Gobierno de Chile.

El visitante será esperado en el aeropuerto por el Ministro del Trabajo, Luis Figueroa y otras autoridades de gobierno como también dirigentes de la CUT.

Refiriéndose al representante del organismo internacional Figueroa expresó ayer que su estadía en nuestro país era muy satisfactoria para los trabajadores y que le concedían gran importancia porque ello permitiría estrechar vínculos con la OIT, con cuyo patrocinio se llevan a cabo numerosos proyectos chilenos que benefician a los trabajadores.

Alrededor de las 13 horas el Director de la OIT concurrirá a un almuerzo con el Presidente de la República y con algunos Ministros de Estado. En los días siguientes se reunirá con representantes de la CUT, con el Ministro de Relaciones Exteriores, al mismo tiempo que concurrirá a CEPAL.

CHOCO CAMIONETA CONTRA SEMIORUGA DEL EJERCITO

Dos muertos y dos heridos de gravedad

DOS PERSONAS fallecieron y otras dos quedaron gravemente heridas al chocar una camioneta de vialidad contra un camión semioruga del ejército, que viajaba en un convoy militar de 25 vehículos.

El accidente ocurrió a las 23.45 horas del día miércoles en el kilómetro 39 de la carretera Internacional que conduce a la Argentina, cuando la camioneta regresaba hacia Santiago, y los vehículos militares iban hacia Peldehue.

Según las informaciones entregadas en el Ministerio de Obras Públicas, el accidente ocurrió cuando la camioneta conducida por Dante Navarro Abarca intentó pasar a un camión. El chofer del vehículo se enfrentó al camión semioruga del ejército que viajaba en sentido contrario. Al intentar volver a su pista, la camioneta fue rozada por el camión que estaba sobrepasando, lanzándolo contra el semioruga, provocando una espantosa colisión.

En el camión militar, donde viajaban 13 soldados al mando de un teniente no ocurrió nada, mientras que en la camioneta quedaban agónicos el chofer y Luis Oliveros; y en estado de gravedad Juan Alfonso Jorquera y Luis Enrique Linch.

Los cuatro heridos fueron trasladados al hospital J.J. Aguirre, donde dejaron de existir Oliveros y Navarro, mientras quedaban internados con heridas de carácter reservado, Jorquera y Linch.

La camioneta regresaba de la plaza de Peaje de Chacabuco, después de que los funcionarios habían concluido su turno.

POLICIA

CINCO MILITARES HERIDOS EN CHOQUE

CINCO MILITARES quedaron heridos, uno de ellos agónico y otro de gravedad, al chocar de frente un camión militar que viajaba hacia Puente Alto contra una camioneta que subía a la cordillera.

El accidente ocurrió a las 8.45 de la mañana de ayer en el camino El Romeral, frente a la curca Las Pircas, donde el camión que transportaba soldados del regimiento Ferrocarrileros chocó de frente contra una camioneta.

Como concecuencia del choque resultó con heridas graves que lo dejaron en estado agónico, el suboficial Miguel Sepúlveda; y heridos de gravedad y mediana gravedad, el cabo Gerardo González Valenzuela; el teniente Juan Herrera López; el cabo Juan Riquelme Silva y un oficial que no fue identificado.

Todos ellos quedaron internados en el pabellón de neurocirugía del hospital Sótero del Río.

VI ENCUENTRO NACIONAL DE GEOGRAFIA

CON ASISTENCIA de geógrafos de todo el país, se inició en la mañana de ayer el VI Encuentro Nacional de Geografía, evento anual que organiza la Asociación de Geógrafos de Chile, destinado al intercambio de experiencias y al perfeccionamiento de sus afiliados.

La bienvenida a la Sede Oriente, de la Universidad de Chile, lugar donde funcionaron las respectivas comisiones, fue dada por la geógrafa Dra. Graciela Uribe, secretaria de dicha área de la Universidad de quien en parte de su intervención manifestó: "Pensamos que es preciso terminar con la desvinculación que ha caracterizado hasta ahora el trabajo de científicos y técnicos, de aquellos que laboran en el plano "académico" y los que lo hacen en el "terreno técnico productivo". Luego el Presidente en ejercicio geógrafo Rodrigo Antonioletto, dio por inaugurado el VI encuentro, recalcando la importancia del geógrafo en una sociedad en transformación.

SE CLAUSURO SEMINARIO SOBRE REFORMA AGRARIA

A LAS 15.30 HORAS DE AYER se realizó la ceremonia de clausura del Seminario Nacional de Reforma Agraria que, organizado por el Gobierno de Chile, la Organización de las Naciones Unidas para la Agricultura y la Alimentación (FAO), y la Agencia del Gobierno de Dinamarca para Ayuda Exterior (DANIDA), se estuvo desarrollando durante dos semanas en el edificio Gabriela Mistral.

Al Seminario, además de los participantes chilenos, asistieron delegados de Bolivia, Colombia, Ecuador y Perú, además de observadores y conferenciantes de distintos puntos del mundo.

Un hecho a resaltar es que en este Seminario el campesino tuvo especial participación, habiendo correspondido a uno de ellos, **Isaías Hernández**, ocupar la Presidencia del evento.

En la ceremonia efectuada ayer hablaron el Ingeniero **Rigoberto Sandoval**, experto en Reforma Agraria de la FAO en Roma; **Clemens Pedersen**, de DANIDA; el ingeniero **Augusto Eulacio**, representante de FAO en Chile y actualmente a cargo interinamente, de la oficina de esa organización en toda América Latina. En representación del Ministro de Agricultura, Rolando Calderón, asistió al acto de clausura **Jorge Echenique**, Director subrogante de la Oficina de Planificación Agrícola (ODEPA).

PREPOTENCIA EN UN "CERA" DENUNCIAN CAMPESINOS

A TRAVES DE UNA CARTA, los trabajadores del Centro de Reforma Agraria "Rodrigo Ambrosio" de Ñancul, dan cuenta al Jefe de la XI Zona del Ministerio de Agricultura, Alejandro Palacios, acerca de la actitud de un miembro de ese lugar, que ha creado una serie de conflictos.

El documento, que lleva la firma del Presidente del CERA, Juan Contreras y del miembro del mismo, Arnoldo Olivera Zúñiga, señala:

"En nuestro Centro, tenemos problemas con el compañero Julián Romero, quien es el encargado de producción. Este compañero, nos ha creado conflictos muy serios, ha cometido errores de grandes perjuicios, por ejemplo: presta la maquinaria a particulares momios; no acepta la crítica; no acata los acuerdos de la asamblea; no permite que participen las compañeras mujeres en las reuniones. Es un compañero —agregan— prepotente y agresivo, ya que cada trabajador que lo critica les responde con violencia y llega al extremo de agredirlos físicamente".

Los campesinos del CERA, ubicado en el Departamento de Villarrica, solicitan al Jefe de la XI Zona del Ministerio de Agricultura que intervenga en el caso tomando enérgicas medidas contra el aludido, manifestando que en caso que no cambiara de actitud, Julián Romero debe ser expulsado del Centro.

EN EL CENTRO COMUNITARIO de la Población Juan Antonio Ríos Nº 2, el Centro de Madres "Nuevo Chile" celebró su primer aniversario con un alegre cóctel en el que estuvieron presentes la totalidad de las socias. En el momento de cumplir un año de activa labor, el grupo de madres está encabezado por María Román, como Presidente, y por Marta Carvajal, como Tesorera; María Cid, como Secretaria, y las directoras Patricia Avendaño, Nolfa Aros y Blanca Suárez.

GRATIS

Clases de jardinería y horticultura para particulares comienzan el jueves 23 a las 18 horas.
Para jardineros el día 27 de noviembre a las 18 horas.

LO BORQUEZ
Pedro de Valdivia 1609

AMPLIO TRIUNFO DE UP EN DINAC

Un amplio triunfo logró la Unidad Popular, en las elecciones nacionales realizadas en DINAC.

De quince cargos en disputa, seis fueron para los socialistas, 4 para los comunistas, 3 para los radicales y 2 para el MAPU. Las tres primeras mayorías corresponden a los socialistas, cuyos seis candidatos triunfantes son: Isabel Miranda, Omar Salazar, Víctor Delad, Sergio Cerda, Juan Flores y Waldo Sandoval.

En la elección nacional realizada en DINAC, la Unidad Popular obtuvo un total de 12.395 votos y la Democracia Cristiana 1.812.

HOSPITAL NAVAL "ALMIRANTE NEF"

Ofrece reemplazo para médicos en el Servicio de Urgencia y Residencia durante los meses de Diciembre de 1972 y Enero a Marzo de 1973.

Los sueldos se cancelarán de acuerdo a lo establecido en la Ley Nº 15.076.

Indispensable disponibilidad horaria.

Los interesados dirigirse por escrito o telefónicamente a la Dirección.

EMPART

CAJA DE PREVISION DE EMPLEADOS PARTICULARES

SE COMUNICA A LOS JUBILADOS, PENSIONADOS Y CESANTES QUE **NO ES NECESARIA** LA FIRMA ANTE NOTARIO PARA ACREDITAR LA SUPERVIVENCIA DE CARGAS FAMILIARES.

PARA ESTOS EFECTOS BASTA LA FIRMA DE LOS FUNCIONARIOS DE LA CAJA ACREDITADOS PARA ESTOS EFECTOS.

LUIS MORALES ABARZUA
VICEPRESIDENTE EJECUTIVO

1.000 USOS

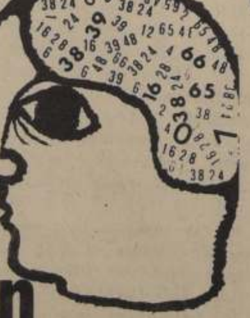

aislán

COMISION NAC. DEL AHORRO

su regalo-ahorro crece y crece porque es reajustable

EL AHORROMOVIL LO VISITARA

CIRCULO DE PERIODISTAS DE SANTIAGO
Amunátegui 31 Fono 80289 Santiago

VERANEO DE PERIODISTAS EN EL TABO

Se comunica a los asociados que se encuentran abiertas las inscripciones para optar a un período de veraneo en la "Villa Camilo Henríquez", de El Tabo, entre el 15 de diciembre y 31 de marzo próximo.

Este derecho rige para los socios del Círculo de Periodistas que se encuentren al día en sus obligaciones, y sus familiares, quienes deben retirar sus solicitudes en el quinto piso del edificio de la Institución, Amunátegui 31.

Al hacerse entrega de dicha solicitud se deberá depositar un anticipo de Eº 400.

Los períodos de veraneo son de 15 días cada uno.

J. EDUARDO VENEGAS ARCE
Secretario General

Santiago, 20 de noviembre de 1972

CRISTIANOS POR EL SOCIALISMO INICIAN JORNADA NACIONAL

El Secretariado de Cristianos por el Socialismo se reúne este fin de semana en su Jornada Nacional 1972, con la participación de 300 laicos pastores, religiosas y sacerdotes que han sido citados por dicho Secretariado y sus Comunidades Regionales a lo largo del país.

La Jornada Nacional 1972 tiene por finalidad analizar el momento político, hacer una reflexión ideológica y teológica sobre el papel y compromiso del cristiano, revisar los trabajos de base y planificar las orientaciones pastorales de C.P.S. para el año 1973.

La Jornada se inicia hoy a las 9 A.M. en Padre Hurtado con la participación de algunas figuras políticas invitadas; y continúa con tres días de reflexión y discusión.

El análisis ideológico y teológico está motivado por cuatro documentos elaborados por una comisión especial: "Etapas y Perspectivas de la Lucha Ideológica en Chile", "Lo Cristiano en la Encrucijada Actual", "Críticas del Socio-Cristianismo a Cristianos por el Socialismo", y "Los Cristianos y los Intereses Históricos de la Clase Obrera".

El Secretariado de Cristianos por el Socialismo surgió a raíz de una Jornada sobre "La Participación de los Cristianos en la Construcción del Socialismo en Chile" y una declaración pública de 80 sacerdotes.

Posteriormente se formó este Secretariado para intercambiar experiencias, buscar nuevas formas de vida cristiana comprometida y apoyarse en una misma búsqueda de Cristo en el pueblo oprimido.

Cuando Fidel Castro visitó a Chile, estos sacerdotes y religiosas se entrevistaron con él, conversando acerca de la alianza estratégica entre marxistas y cristianos. De allí surgió la invitación a los 12 sacerdotes que visitaron a Cuba en Febrero de 1972.

En Abril de este año, este grupo tomó la iniciativa de llamar y organizar el 1er. Encuentro Latinoamericano de Cristianos por el Socialismo, hecho realizado en conjunto con otros grupos como ONIS de Perú, Tercer Mundo de Argentina, Golconda de Colombia, ISAL, y muchísimas comunidades de base.

La Jornada Nacional 1972 ha sido preparada a través de 6 meses de trabajo en las bases a lo largo del país, realizando últimamente Jornadas Regionales en las distintas provincias y zonas de Santiago.

Gonzalo Arroyo, dirigente de los Cristianos para el Socialismo, que hoy inician una importante jornada nacional para analizar la situación política del país.

Los dirigentes juveniles de la Unidad Popular de la Universidad de Chile ofrecieron una conferencia de prensa, al mediodía de ayer, para denunciar las maniobras divisionistas de la DC en esa Casa de Estudios Superiores. En la foto, de izquierda a derecha: Néstor Bravo, Vicepresidente del Centro de Alumnos del Instituto Pedagógico; Mario Sepúlveda, Secretario Político de la Brigada Universitaria Socialista; Nibaldo Mena, Secretario de la Dirección de Estudiantes Comunistas y Hugo Rivas, del mismo organismo político.

CONFERENCIA NACIONAL JUVENIL DE LA I.C.

Su Primera Conferencia Nacional Juvenil está preparando la Organización de Izquierda Cristiana para los días 7 al 10 de Diciembre. Con tal efecto se han realizado ya Conferencias a nivel regional, como la de Osorno, efectuada el 17,18 y 19 con la participación de los regionales de Ancud, Llanquihue, Osorno, Valdivia, Malleco y Cautín.

Entre las conclusiones a que llegaron los jóvenes en esta Conferencia, se cuentan la de impulsar la reestructuración del Ministerio de Educación, que ponga a éste al servicio de los estudiantes, para lograr una educación solidaria y una democratización de la enseñanza que, por ejemplo se cumpla a través de la ampliación de becas a los hijos de obreros y campesinos.

En esta Conferencia los jóvenes recordaron el primer año de la Organización, aprobando una declaración en la que expresan que los estudiantes deben servir realmente "como fuerza auxiliar del proletariado". El texto expresa la preocupación de los jóvenes de IC, por el hecho de que muchos estudiantes que se dicen de izquierda, optan por las vacaciones, en lugar del trabajo al que el pueblo los llama y reitera que el compromiso del estudiante debe ser integral.

La Conferencia Nacional Juvenil de la IC, tiene como fin dar las líneas de acción y políticas educacionales de la IC.

Este fin de semana se realizarán Conferencias Regionales en las provincias de Antofagasta, Tarapacá, Copiapó, Valparaíso, Coquimbo, Aconcagua, O'Higgins, Colchagua, Curicó, Linares, Maule, Concepción, Ñuble, Bío Bío, Arauco, Punta Arenas y Santiago.

DIRIGENTES JUVENILES UP:

JDC NO QUIERE QUE SE REALICE CONVENCION

Hace tres meses suscribieron un acuerdo para efectuar la Convención Estudiantil en Octubre, la que se encargaría de estructurar el movimiento estudiantil para ponerlo a tono con la reforma universitaria.

DC se opone ahora a la realización del evento máximo del estudiantado, levantando una bandera destinada a dividir a los universitarios.

En conferencia de prensa ofrecida en la Sala de Lectura del Senado, los dirigentes juveniles de la Unidad Popular de la Universidad de Chile volvieron a reafirmar ayer su posición de que la actual directiva de la FECH tiene un mandato por un año, tal como lo establecen los Estatutos de ese organismo universitario.

Por otro lado los dirigentes denunciaron a la Juventud Demócrata Cristiana que sistemáticamente ha puesto trabas para la realización de la Convención Estudiantil, que en principio estaba fijada para el mes de octubre pasado.

La organización de esta Convención fue un compromiso suscrito por todas las corrientes políticas de la Universidad de Chile en la última consulta estudiantil efectuada en el mes de julio pasado y donde fue elegido Presidente de la FECH Alejandro Rojas.

La Democracia Cristiana universitaria desconoció el acuerdo que ella misma había firmado, e incluso que había servido de bandera agitativa en aquellas elecciones, y provocó todo tipo de maniobras para impedir que la Convención no se realizara, el mes pasado.

IMPORTANCIA

Para el movimiento estudiantil es de extraordinaria importancia la organización de dicho evento.

Y esto se debe a que con la actual reforma universitaria hubo facultades, como la de Medicina, que fue dividida en cuatro, planteándose de esta manera una nueva forma de estructuración de los diferentes Centros de Alumnos de las Escuelas y también de todo el movimiento estudiantil.

Por lo demás el reglamento establece que cada sede de provincia de la Universidad de Chile tendrá su propia Federación, existiendo por esta disposición Federaciones Estudiantiles en Valparaíso, Arica, Antofagasta, Temuco y otras.

El caso producido en Santiago, señalan los dirigentes de la Unidad Popular, es paradojal, ya que existen cuatro sedes según lo estableció la actual reforma universitaria.

Es por esto, señalaron, que se necesita realizar la Convención Estudiantil para resolver respecto a cuál será la nueva estructuración que tendrá la Federación de Estudiantes de Chile.

La Convención es la autoridad máxima de los universitarios y la última se efectuó el año 1960. Es lógico entonces, piensan los dirigentes de la Unidad Popular, que antes de plantearse nuevas elecciones se debe resolver el problema de la estructuración de los centros de alumnos de acuerdo a la reforma universitaria.

DESPRESTIGIO

Denunciaron que la Juventud Demócrata Cristiana desde que perdió la FECH se ha dedicado a desprestigiar a la actual directiva con fines politiqueros. Puntualizaron que "siendo vencedores en 1970 habían repetido la elección en aras del movimiento universitario derrotando por segunda vez por amplia mayoría a la DC que se presentaba unida con la juventud derechista".

Esta campaña es vieja, dijo Nibaldo Mena, Secretario de la Dirección de Estudiantes Comunistas de la Chile. Agregó que "se pretendía legitimar la división de los estudiantes". Hemos hecho todos los esfuerzos unitarios a fin de que estos problemas se planteen en los organismos regulares, sin embargo, nos hemos encontrado con una campaña publicitaria por parte de la Democracia Cristiana y ellos nada han dicho donde corresponde exponer estos problemas".

DENUNCIA

Los dirigentes denunciaron cómo algunos elementos extraños al estudiantado han hecho llamados por los diarios derechistas para tomarse el local de la FECH.

Citaron el caso de un senador que en declaraciones a la prensa, dijo que la mejor forma de exigir elecciones era apoderarse de la FECH. Este mismo senador de oposición ha denunciado en el Senado las tomas por parte de trabajadores y campesinos, para luego, ahora fomentar porque le interesa la toma de la FECH.

Los dirigentes de la UP afirmaron: no vamos a aceptar que nadie venga a imponer actitudes al movimiento estudiantil, menos elementos ajenos a él.

COMPLEJO

Acusaron los dirigentes que la DC ha tenido una actitud permanente para esconder la verdad a sus bases y al alumnado.

En junio pasado dijeron que no iban con la Juventud Nacional por un asunto de principio. Sin embargo, cuando estos últimos los acusaron públicamente de "complejo de izquierdismo", la DC cambió de rostro y propició la unidad con la derecha universitaria, a espalda de las bases.

Finalmente los dirigentes señalaron que la maniobra en FECH se debe a que la DC trata de ocultar su derrota en la FESES y por otro lado escapar del cargo de conciencia en cuanto a que cometió un fraude descarado en esa Federación Estudiantil.

MICROPOLITICA

EMBAJADOR

Una conferencia de prensa ofrecerá hoy al mediodía en el Senado el Embajador de Chile en Cuba, Juan Enrique Vega, quien renunciara recientemente a su cargo para postular como candidato a diputado por el MAPU en la lista del Partido Federado de la Unidad Popular.

Juan Enrique Vega dará en la conferencia de prensa una completa cuenta de lo que fue su gestión en Cuba, donde representó a nuestro país desde el momento en que el Gobierno de Allende restableció las relaciones diplomáticas.

COMISION MIXTA

Por tercera vez fracasó ayer la Comisión Mixta de Presupuesto convocada para las 11 horas, a fin de analizar la exposición de la Hacienda Pública del Ministro Millas.

El senador Luis Valente Rossi, comunista, hizo un reclamo formal por la falta de quorum que motivó el que fracasaran tres sesiones.

REFORMA

La próxima semana se votará en el Senado el proyecto de reforma Constitucional del democratacristiano Rafael Moreno, que establece el dominio pleno sobre las tierras reformadas y la inexpropiabilidad de las cuarenta hectáreas de riego básico.

JUDICIAL

En su última sesión ordinaria, el Senado despachó el proyecto de ley que aumenta las rentas del personal subalterno del Poder Judicial, modificando además el escalafón funcionario.

SOCIALISTAS

El Departamento Femenino de la Seccional "Ho Chi Minh" de San Miguel anunció el inicio de sus actividades en la Comuna, para mañana a las 18 horas, al inaugurar una Conferencia que se prolongará hasta el domingo.

En esta reunión que se efectuará en la Escuela Nacional de Artes Gráficas, los socialistas rendirán un homenaje al pueblo vietnamita. Se contará con la presencia del Embajador de la República Democrática de Vietnam y el Agregado Cultural de dicha Embajada, representantes femeninas de la UP de la Comuna, parlamentarios y dirigentes del Comité Central del Partido Socialista.

El Director de Orquesta polaco Stanislav Wisvocki recibe del Embajador chileno, Ricardo Tarud, el diploma que le otorgara la Asociación de Críticos de Arte de Chile al señalarlo como el mejor director de la temporada 1971. Ricardo Tarud hizo entrega de la distinción en la Sede de la Embajada nuestra en Varsovia.

LO MEJOR en TANAX es TANAX

piense en aislán

CAJA DE PREVISION DE EMPLEADOS PARTICULARES

SOLICITUD DE OFERTAS DE TERRENO

Solicítanse ofertas de edificios construidos, o terrenos para construir en ellos sede social para los imponentes de las localidades de IQUIQUE, ANCUD, CASTRO, AYSEN, y COYHAIQUE.

Las ofertas deben incluir una descripción del edificio o terreno, con sus dimensiones, ubicación y servicios esenciales con que cuenta, y un plano o croquis de ellos.

Los edificios o terrenos deben estar ubicados en el sector central de cada localidad.

Tratándose de propiedades afectas a expropiaciones, debe indicarse en qué forma son afectados.

Las ofertas se recibirán, en Santiago, en la Oficina de Partes de la Institución, - Huérfanos Nº 1270 - 7º piso y en las respectivas oficinas de la Caja, en cada localidad, hasta el día 15 de Diciembre de 1972.

LUIS MORALES ABARZUA
VICEPRESIDENTE EJECUTIVO

CARBONIFERA LOTA-SCHWAGER S.A.

JUNTA GENERAL ORDINARIA DE ACCIONISTAS

En conformidad con el Art. 39 de los Estatutos y por acuerdo del Directorio, se cita a los señores accionistas a Junta General Ordinaria, que se celebrará el 30 de noviembre en curso, a las 11.00 horas, en las Oficinas de la Sociedad en Santiago, calle Moneda 1025 - 6º Piso, con el objeto de someter a consideración la Memoria y Balance correspondiente al Ejercicio terminado el 31 de diciembre de 1971, elegir al Directorio y designar los Inspectores de Cuentas para el próximo Ejercicio.

JUNTA EXTRAORDINARIA DE ACCIONISTAS

Por acuerdo del Directorio, cítase a Junta General Extraordinaria de Accionistas, la que tendrá lugar en las Oficinas de la Sociedad en Santiago, calle Moneda 1025 - 6º Piso, a continuación de la Junta General Ordinaria citada para el 30 de noviembre de 1972, a las 11.00 horas. El objeto de esta citación es:

1.— Proponer a la Junta el aumento del Capital Social en la suma de Eº 1.100.000.000.00 mediante la emisión de 1.375.000.000 acciones de pago, de un valor nominal de Eº 0,80, cada una, las que previo el ofrecimiento a que se refiere el inciso 2º del Art. 31 del Reglamento de Sociedades Anónimas, serán suscritas por la Corporación de Fomento de la Producción. Lo anterior es sin perjuicio de los acuerdos adoptados en la Junta General Extraordinaria de Accionistas de fecha 28 de mayo de 1971.

2.— Modificar el Art. 1º de los Estatutos, cambiando la razón social por "EMPRESA NACIONAL DEL CARBON" S. A.

3.— Tomar los acuerdos adicionales para llevar a efecto lo anteriormente enunciado.

EMISION DE ACCIONES DE PAGO

Conforme a lo propuesto en la Junta General Extraordinaria que procede, los señores accionistas tendrán la opción preferente de suscribir acciones de pago de un valor de Eº0.80 cada una, pagaderas al contado, en la proporción de 3.481012 acciones de la nueva emisión por cada una de las que posean a la fecha del Cierre del Registro. Después de aprobada esta moción por la Junta Extraordinaria, los señores accionistas tendrán plazo entre el 1º y 7 de diciembre próximo para hacer uso de la opción, entendiendo que los que nada expresaron dentro del plazo indicado renuncian a sus derechos sobre la opción ofrecida.

Junto con hacerse uso de la opción, deberá remitirse cheque a la orden de la Compañía, por el valor total de las acciones que se suscriben.

CIERRE DEL REGISTRO DE ACCIONISTAS

Para los efectos de las Juntas Generales Ordinaria y Extraordinaria de Accionistas, y la opción a la emisión de acciones de pago a que más arriba se ha hecho referencia, el Registro de Accionistas permanecerá cerrado desde el día 15 al 30 de noviembre en curso, ambas fechas inclusive.

EL PRESIDENTE

Santiago, 10 de noviembre de 1972

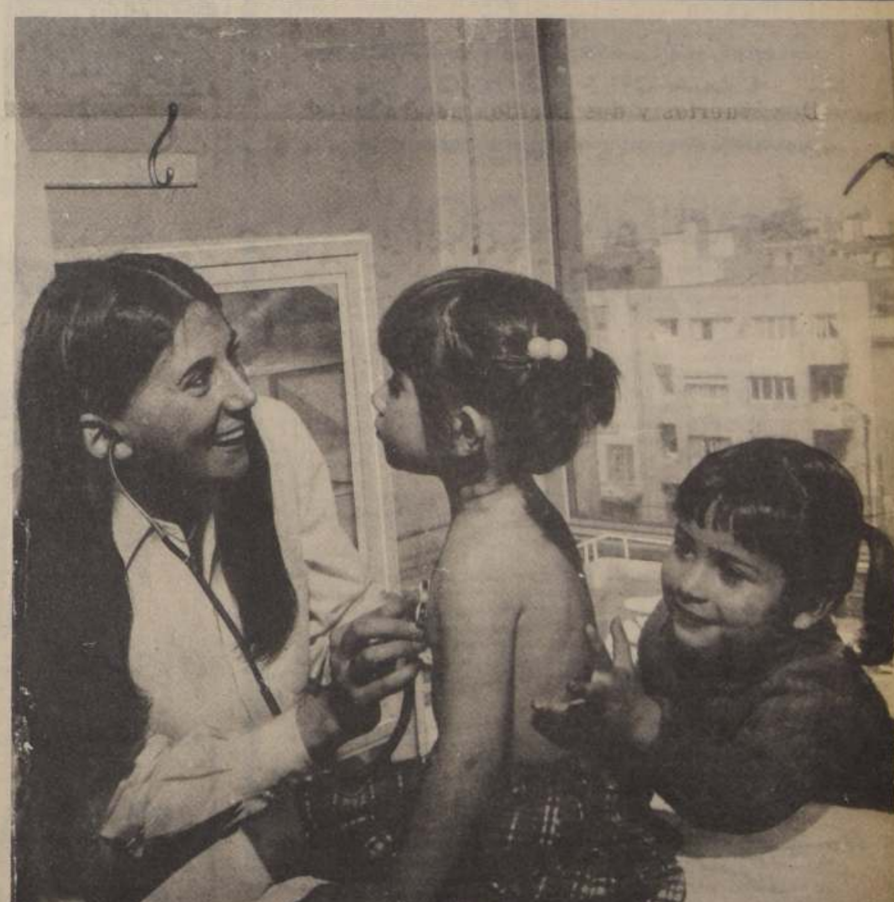

¿Qué significa para Ud. un niño?

La educación, la alimentación, la salud y la seguridad de los niños de Chile depende de los ingresos que producen las Boletas de Compraventas y Servicios.

Por eso... exija su Boleta.

Sorteo Nacional de Boletas de Compraventas y Servicios.

CANDIDATOS A FEUT:

ELECCION EN LA UTE ES APOYAR EL PROGRAMA UP

SIEMPRE en la vanguardia del movimiento estudiantil la Federación de Estudiantes de la Universidad Técnica del Estado renovará a fines de este mes su actual directiva.

"Esta elección que habrá en la Universidad no tendrá un carácter localista, señaló Patricio Ortiz, candidato a Secretario General y militante del MAPU, tampoco se trata de renovar dirigentes, sino que será una elección que se debe considerar dentro de un contexto nacional y teniendo en cuenta que la Universidad forma parte de la sociedad".

Indicó que los estudiantes querían darle a esta elección un carácter diferente, que los estudiantes comprendan el enfrentamiento de las clases que pugnan en estos momentos por el poder. "Creemos entonces que nosotros podemos presentar nuestros postulados y elevar nuestra voz. Votaremos en esta oportunidad el programa de la Unidad Popular y las medidas que él implica, votaremos el compromiso del estudiantado con su pueblo respaldado por la trayectoria de la Federación.

Isaías Salazar, de la JS, candidato a secretario de Finanzas de la FEUT.

PROGRAMA

Dentro del programa que sustenta la lista de izquierda a la Federación se contempla hacer más visible el concepto de Universidad comprometida.

"Pensamos que la Universidad comprometida debe participar de lleno en el proceso que está viviendo el país, participar en la producción a través de los Trabajos Voluntarios y de las prácticas que deben cumplir los estudiantes de la Universidad en las distintas empresas del área social", dijo Raúl Asensio, de la JRR y candidato a primer Vicepresidente.

"Reclamaremos la participación de la clase obrera en los accesos a la educación superior, explicó más adelante, ya que la Universidad como primera medida abrió sus puertas a los obreros mediante el Convenio CUT-UTE.

Dijo el dirigente estudiantil que ellos pensaban que la participación de los trabajadores debía aumentarse en la Universidad y ojalá que los cupos de matrículas en el próximo año alcanzaran a la mitad.

NUEVOS PROFESIONALES

Raúl Pinto de la IC y candidato a primer vocal manifestó más adelante que la Universidad actual debía entregar a la sociedad nuevos profesionales de acuerdo al proceso que estaba enfrentando nuestro país.

"Ellos deben estar orientados a sacar al país del subdesarrollo, deben colocarse al lado de la lucha de los trabajadores, luchar por sus mismas conquistas, en el fondo es consolidar aún más los postulados de la Reforma".

Aparejado a esto indicó el dirigente que había que intensificar la extensión del Convenio CUT-UTE, "hay que extenderlos a otras organizaciones, a las Municipalidades, Intendencias y otros en el fondo hay que llegar a la identificación pueblo Universidad".

Raúl Asensio, de la JRR, candidato a primer vicepresidente de la FEUT.

LA DERECHA AHORA PRETENDE APODERARSE DE CANAL 9 DE TV

EMPECINADOS en apoderarse de cualquier cosa la derecha en nuestro país ha iniciado ahora una campaña destinada a convertir a Canal 9 de televisión en una trinchera política de la reacción.

El problema surge a raíz del despido de veinte periodistas de ese medio de comunicación de masas que forman parte del Departamento de Prensa y en su defecto se llamará a concurso de antecedentes profesionales, para según dicen "convertir así al Canal en un medio pluralista".

Las ambiciones de la derecha por controlar todos los medios de comunicación de masas no se detiene en disposiciones legales o barreras morales.

La situación debe ventilarse en el Consejo Normativo Superior de la Universidad, que es el organismo máximo que decide en los problemas universitarios. Debe constituirse además el directorio de la Corporación de TV-9 el que consultará la opinión de los trabajadores.

Mientras tanto el resto del personal que se siente amenazado de despido se ha declarado en estado de alerta para atajar cualquier intento de la derecha de apoderarse de Canal 9.

En Quinta Normal:

MINISTRO TOHA VISITA UNIDAD DE LA ARMADA

UNA VISITA a la Central de Telecomunicaciones de la Armada ubicada en Quinta Normal realizará hoy el Ministro de Defensa José Tohá y el Comandante en Jefe de la Armada Almirante Raúl Montero.

Durante su visita, que se iniciará a las 10.30 horas las autoridades recorrerán las diferentes dependencias de la Unidad de la Armada en cada una de las cuales oficiales responsables harán una exposición sobre su funcionamiento.

CONGRESO COLOMBIANO INICIA ESTUDIO DEL PACTO ANDINO

BOGOTA, 23 (EFE).- Con una amplia defensa por parte de los Ministros de Relaciones Exteriores y de Desarrollo Económico, la oposición de la Alianza Nacional Popular (ANPO) y las críticas de la Asociación Nacional de Industriales (ANDI) a la Decisión 24, se inició anoche en la comisión segunda del Senado de la República, el estudio y discusión del proyecto de ley para convalidar el acuerdo de Cartagena.

Aunque Colombia suscribió el Pacto Andino, la Corte Suprema de Justicia falló sobre la inconstitucionalidad de esa decisión del gobierno del entonces Presidente Carlos Lleras Restrepo, por considerar que tratados de esta índole deben ser aprobados también por el Congreso de la República.

Ante este hecho, el gobierno entregó hace ya varias semanas el respectivo proyecto, pero sólo hasta ayer se inició su discusión, cuando el senador Alvaro Uribe Rueda presentó ponencia favorable, pero haciendo algunas enmiendas a la iniciativa gubernamental.

El Canciller Alfredo Vásquez Carrizosa, al intervenir en representación del gobierno solicitó "la convalidación por el Congreso del Acuerdo Andino, de modo que se facilite la labor del Ejecutivo y al mismo tiempo se respeten los fueros legislativos".

El Ministro de Desarrollo Económico, Hernando Agudelo Villa, defendió el estatuto de capitales o decisión 24 y señaló que es necesario establecer condiciones "en defensa de los intereses nacionales a los inversionistas que operarán en el campo andino".

EL PRESIDENTE DEL ANDI

El Presidente del ANDI, Luis Prieto Ocampo, también intervino en la discusión del proyecto para formular críticas al estatuto de capitales, diciendo que la adopción de este —por medio de decreto del gobierno— le ha traído inconvenientes al país, porque "entre los antiguos inversionistas existe la sensación a raíz de la aprobación de la Decisión 24, de que abominamos el capital extranjero y no lo queremos".

Los representantes del gobierno defendieron esa decisión y el Ministro Agudelo Villa, dijo que existen inconvenientes para la economía colombiana del ingreso de dinero extranjero que no se destine a la inversión, y por eso "dijo, hay necesidad de controlarlo".

El ANAPO, por intermedio del senador Carlos Monroy Reyes, anunció que su partido votará negativamente en caso de presentar el gobierno el proyecto de facultades para reglamentar el capital extranjero, añadiendo que no es partidario su agrupación de la Decisión 24.

LANUSSE TOMA LA INICIATIVA

Por Sergio Bencomo.

BUENOS AIRES, 23 (PL).- El Presidente Alejandro Lanusse trató de retomar la iniciativa política, y calificó como "muy positivo" el regreso de Juan D. Perón, pero advirtió que no debe confundirse "buena voluntad con debilidad o claudicación".

"No permitiré que en aras de la concordia, se induzca a la guerra, que el mezquino interés de ningún grupo trate de impedir la solución de todos", dijo ayer en rueda de prensa.

Reiteró, empero, su ofrecimiento de mantener un "diálogo franco" con Perón, a quien "no imponemos nada y le habremos de facilitar todo lo que sea necesario".

"Ya nadie piensa que la solución nacional se puede alcanzar sin el diálogo fecundo, y todo lo practican", expresó Lanusse.

Entretanto, Perón mantuvo ayer una entrevista a puertas cerradas con el veterano líder de la Unión Cívica Radical, Ricardo Balbín, en su residencia de Vicente López.

Según criterios coincidentes de analistas políticos, Perón quiere estrechar filas con el radicalismo — la segunda fuerza electoral del país— para presionar a los militares en favor de elecciones limpias y un próximo gobierno no condicionado de antemano por los militares.

Lanusse explicó ayer que en el nuevo Gobierno que surja de las urnas, las fuerzas armadas tendrán el papel que les señala la constitución o "una nueva ley orgánica de ministerios".

Esa nueva ley, aún no sancionada por los militares, establecería la presencia de los jefes de las tres armas en el Gabinete del próximo gobierno con facultades similares al veto.

Este es uno de los puntos de mayor controversia y sobre el que giran los esfuerzos políticos de Perón. Lanusse, Balbín y los partidos menores legalizados.

Para el radicalismo, que aspira a la presidencia y no hará alianza electoral con Perón, el asunto es tan importante como para el peronismo, que descuenta su triunfo en las urnas.

Entretanto, y a modo de parentesis de la cuestión de fondo planteada entre la "civilidad" y los militares, el domingo los radicales tendrán su propia elección.

Elegirán entre el veterano Ricardo Balbín (68) y el renovador Raúl Alfonsín (45), su candidato presidencial para mayo próximo.

MINISTRO CHECOSLOVACO EFECTUA VISITA A MEXICO

CIUDAD DE MEXICO, 23 (PL).- A menos de 12 horas de su arribo a esta capital, el Ministro de Comercio Exterior de Checoslovaquia, Andrej Barcak, cumplió un amplio programa de entrevistas.

Barcak, quien llegó a la cabeza de una delegación comercial se entrevistó ayer con el Secretario de Industria y Comercio, Carlos Torres Manzo.

Al mediodía fue recibido por el Canciller Emilio Rabasa y al final de la tarde se reunió con Horacio Flores de la Peña Secretario del Patrimonio Nacional.

La misión comercial checoslovaca intentará dinamizar los trueques entre ambos países, cuya balanza es actualmente desfavorable a México.

En 1970, México importó de Checoslovaquia mercaderías por tres millones 400 mil dólares y exportó a ese país únicamente 190 mil 608 dólares.

La misión checoslovaca buscará establecer vínculos con retos con el sector público y el privado para trazar un plan global que lleva a la dinamización de las relaciones comerciales los dos países.

Barcak se entrevistará hoy con funcionarios del Banco y del Instituto de Comercio Exterior de México y con el Secretario de Hacienda Hugo Margain.

BOGOTA, COLOMBIA. EL Grabado ilustra el epicentro del sismo ocurrido el 22, que afectara a Colombia como igualmente a Venezuela. El fenómeno telúrico, que causo pánico pero que no produjo grandes pérdidas ni víctimas, alcanzó el grado cinco de la escala Richter. (RADIO FOTO UPI).

PRESIDENTE ALLENDE VISITARIA JALISCO

JUNTO con tomar contacto con los gobernantes de los países que visitará, el Presidente de la República, Dr. Salvador Allende, tendrá la oportunidad de dialogar con los trabajadores de estas naciones, en la misma forma que lo hace en nuestro país. Así se desprende de las actividades que desarrollará el Jefe del Estado, en Ciudad de México, a donde arribará el próximo 30 del presente a las 16 horas.

Según trascendió en la Cancillería, el Primer Mandatario, partirá a las 9 horas desde el Aeropuerto de Pudahuel en un Boeing 727, luego de despedirse de todas las autoridades de Gobierno y recibir los honores correspondientes.

Antes de arribar a México el avión hará escala técnica en Lima y Panamá, donde el Presidente Allende sostendrá entrevistas con ambos Mandatarios.

Una vez que el Boeing aterrice en ciudad de México, acompañado del Presidente Luis Echeverría, realizará un recorrido popular hacia la capital para dirigirse a la residencia del Embajador de nuestro país.

Al día siguiente, luego de depositar un ofrenda floral en el Monumento de Benito Juárez y asistir al Congreso almorzará con el Mandatario mexicano. En la tarde están contempladas diversas visitas a industrias de la ciudad de México donde tendrá la oportunidad de dialogar con los trabajadores.

El dos de diciembre viajará a Jalisco, donde permanecerá todo el día en reunión de trabajo con el Licenciado Echeverría, para dirigirse al día siguiente a Nueva York.

Luego de hacer uso de la palabra en la Asamblea General de las Naciones Unidas, ofrecerá una conferencia de prensa. Así lo señaló el embajador de Chile ante la Casablanca, Orlando Letelier, quien regresa a ese país el lunes.

PREMIO "BERNARDO HOUSSAY" PARA CIENTIFICO PERUANO

WASHINGTON (AFP).- El premio de ciencias Bernardo A. Houssay 1972 fue otorgado al científico peruano Alberto Hurtado, anunció la organización de Estados Americanos (OEA).

La decisión fue tomada a raíz de dos días de deliberaciones por un jurado de siete personalidades internacionales presidido por Luis Leloir de Argentina, premio Nobel de Química en 1970.

Hurtado de 71 años de edad fue premiado por su investigación biomédica en las zonas andinas del Perú así como por el mérito de sus hallazgos en enfermedades respiratorias en estas mismas zonas.

Exministro de Salud Pública y Asistencia Social del Perú de 1946 a 1947, Hurtado desempeña actualmente el cargo de coordinador científico del Instituto de Investigaciones de Altura de la Universidad peruana Cayetan Heredia con sede en Lima.

El premio, que se otorga por primera vez es de 30.000 dólares y será entregado a Hurtado durante la cuarta reunión del Consejo Interamericano para la educación, ciencia y la tecnología en Mar del Plata, Argentina, entre el 14 y 20 de diciembre.

Fuera de su presidente argentino, el jurado fue integrado por Carlos Casas Campillo de México (Vicepresidente), Oscar Miro Quesada de Perú, Efraín Otero Ruiz de Colombia, Ovidio Suárez Morales de Bolivia, Juan Tramezzani de Argentina y Richard Darwin Ekyne de Inglaterra.

El premio Bernardo A. Houssay fue instituido por la asamblea general de la OEA en homenaje a la memoria del científico y Premio Nobel argentino.

INDIGENAS COLOMBIANOS RECLAMAN ANTE EL PAPA

POPAYAN (Colombia) 23 (ANSA).- Los indígenas de Coconuco, departamento del Cauca, le han enviado un mensaje al Papa en el cual le solicitan que interceda para que el Seminario de Popayán les devuelva unas tierras que son de su propiedad, en su mensaje de la comunidad indígena que "Solicitamos la intervención de Su Santidad para que nos sean devueltas nuestras tierras, hoy injustamente retenidas por el Seminario Conciliar de la Arquidiocesis de Popayán, terminando en persecuciones y cárcel los indígenas reclamantes". Los Cabildos indígenas de Puracé, Coconuco, Paniquita, San Francisco, Guambia, Toribio, Tierra Adentro y otros, anunciaron que apoyan a la comunidad indígena en sus justos reclamaciones. El pasado 21 de octubre y después de dar aviso a las autoridades, la comunidad indígena de Coconuco invadió las tierras que ocupa el seminario, reivindicando su propiedad. La policía destruyó los sembrados que habían iniciado los indígenas, arrestó a 32 de ellos y estableció una severa vigilancia para impedir nuevas invasiones de la comunidad indígena.

EMPART

CAJA DE PREVISION DE EMPLEADOS PARTICULARES

ASIGNACION FAMILIAR

Se previene a los imponentes y pensionados de esta Institución, Jubilados y Montepiadas de la Caja Nacional de Empleados Públicos y Periodistas "Ley Nº 16.250" que deberán renovar, durante el mes de noviembre en curso, los certificados de supervivencia, de sus cargas de familia y que el incumplimiento de esta obligación dará lugar a que se ordene la suspensión del pago de las asignaciones familiares respectivas.

Las personas que causen asignación familiar o sus representantes podrán, si el imponente no lo hiciere, presentar la declaración respectiva y demás documentos justificativos de sus derechos, de acuerdo con lo dispuesto en el Artículo 7º de la Ley Nº 11.051.

Ningún imponente podrá invocar como cargas de familia a personas que no vivan a sus expensas o que gocen de rentas propias superiores al sueldo vital de la localidad respectiva o que otro imponente tenga declaradas por suyas ante esta Caja, ni recibir dos o más asignaciones por una misma carga y tampoco hacerse valer una misma carga por dos o más personas sea ésta pagada por el Estado, Organismo de Previsión, Organismos Fiscales o Autónomos, Semifiscales, Municipales o Particulares.

El imponente y quien le facilite la percepción indebida del beneficio de la asignación familiar, responderán civil y criminalmente del engaño de que hagan víctima a esta Caja e incurrirán en las penas establecidas en el artículo 210 del Código Penal, con arreglo a las disposiciones contempladas por la Ley Nº 12.084.

Se notifica también a los empleadores que no podrán pagar asignaciones familiares ni rebajar en sus planillas mensuales de imposiciones cantidad alguna por ese concepto sin previa orden escrita de la Caja, y que esta orden surtirá sus efectos mientras no sea revocada o suspendida y no requerirá por tanto, ser renovada anualmente.

Sin embargo, están obligados a suspender el pago por aquellas cargas autorizadas que hayan dejado de tener esta condición, antecedentes que deben proporcionarles oportunamente sus empleados.

Los formularios para la declaración y renovación de cargas familiares serán proporcionados diariamente en el primer piso de la Oficina Central y en las distintas Sucursales de Santiago y de Provincias.

La recepción de las Supervivencias correspondientes a la Of. Santiago - Centro, se hará en Alameda 969, durante todo el mes de noviembre y también desde el día 20 al 30 del presente la recepción se hará en el hall de nuestra Oficina Central, Huérfanos 1270 primer piso.

Las Sucursales de Santiago y provincias recibirán las supervivencias desde el 2 al 30 del actual en sus respectivas Oficinas en el horario habitual de atención al público.

Las supervivencias de los Choferes de la Locomoción Colectiva de Santiago deberán entregarse en las ventanillas de la Oficina respectiva en los días y horas de atención.

NOTA: Se hace presente a los señores Imponentes y Pensionados en general que tengan hijos menores (hasta 1-5 años) reconocidos como cargas familiares, y que padezcan de alguna incapacidad física o mental, que conjuntamente con la declaración de Supervivencia de sus cargas familiares, deberán proporcionar las informaciones que se indican en el formulario que con este objeto está entregando la Institución, a fin de programar beneficios para la rehabilitación de estos menores.

VICEPRESIDENTE EJECUTIVO

TELEFONOS DE URGENCIA

POSTAS INFANTILES

Hosp. Roberto del Río	377333
Hosp. Manuel Arriarán	52681
Hosp. Calvo Mackenna	492323

aislán ¡refrescante!

COMPRA DE LANA

EL COMITE DE INDUSTRIAS TEXTILES Y DEL VESTUARIO —CORFO COMPRA LANA DE CUALQUIER TIPO PARA LAS INDUSTRIAS TEXTILES DEL PAIS.

Mayores informaciones, los interesados deben requerirlas en las siguientes oficinas:

Provincia de Magallanes: Departamento Corfo - Magallanes.
Provincia de Aysén: Instituto Corfo Aysén-Centro Clasificador de Lanas.
Resto del País: Oficinas Zonales de Cora. (excepto Santiago).
Santiago: Matías Cousiño Nº 64, 2º piso.

Comité de Industrias Textiles y del Vestuario - Corfo División Operaciones.

Santiago, Noviembre 20, 1972

KISSINGER Y LE DUC THO NO SE DAN LA MANO

PARIS, 23 (EFE).— Henry Kissinger, el enviado especial del Presidente Nixon, y Le Duc Tho, ministro especial de la delegación de Hanoi, en las conversaciones de París, pasearon hoy durante por el jardín del chalet de Gif Sur Ivette donde se llevan a cabo las conversaciones privadas de paz, charlando amistosamente.

Ambos políticos posaron para los fotógrafos de prensa en el porche del chalet antes de reanudar la negociación, pero hicieron que no oían cuando los periodistas les pidieron que se estrecharan la mano.

Hoy se desarrolla la cuarta jornada de conversaciones privadas. Los negociadores se reunieron ya esta mañana. Los observadores continúan sin saber nada sobre el contenido de lo tratado.

Le Duc Tho, sigue teniendo al corriente de sus tareas de negociador a los representantes en París del gobierno revolucionario provisional de Vietnam del Sur, y Kissinger hace lo mismo con los representantes de Saigón.

Según informaciones llegadas hoy a París, las autoridades de Hanoi, están preparando a la población del Vietnam del Norte a la idea del alto el fuego, ya que la prensa de este país anuncia que equipos de conferencistas van de un lado a otro de su territorio para exponer la actual situación política, tanto en el interior del mismo como en el ámbito internacional.

Venía de Vietnam:

SE ESTRELLO OTRO AVION GIGANTE EN THAILANDIA

SAIGON, 23 (AFP). El octo-reactor B-52 norteamericano que se estrelló ayer en Thailandia cuando volvía de una misión sobre Vietnam del Norte pudo haber sido alcanzado por cohetes norteamericanos comunistas, informaron fuentes militares estadounidenses hoy aquí.

El gigantesco avión se estrelló en horas nocturnas a unos 20 kms al oeste de Nakhn Phanom, Thailandia, cerca de la frontera Loasiana.

Los seis tripulantes del aparato pudieron saltar en paracaídas y ser recogidos por helicópteros enviados en su ayuda, indicó el mando norteamericano.

SAIGON, 23 (AFP).- Aviones estratégicos norteamericanos B-52 bombardearon, en el curso de las últimas 18 horas y en doce oleadas. Sucesivas, las provincias más meridionales de Vietnam del Norte, anunció hoy aquí un portavoz militar estadounidense.

Nueve de estos ataques se realizaron en una región situada a unos 45 kilómetros al noroeste de Vinh y tres en torno a la ciudad costera de Dong Hoi, al norte del paralelo 17.

En el mismo período de tiempo, los aparatos B-52 realizaron 16 incursiones en varias provincias sudvietnamitas.

Siete de estas misiones se llevaron a cabo en la provincia de Quang Tri, la más septentrional del país; tres en las altiplanicies y seis al sudoeste de la ciudad de Pleiku, indicó el mismo vocero.

Los B-52 bombardearon en seis ocasiones objetivos situados en la región saigonesa entre sesenta y 75 kilómetros al norte de la capital, en la provincia de Binh Duong y en la provincia de Tay Ninh, Limitrofe con Camboya, a 120 kilómetros al noroeste de Saigón, concluyó el portavoz estadounidense.

En Neuquén:

CONCLUYO REUNION DE INTERCAMBIO COMERCIAL CHILENO-ARGENTINO

NEUQUEN (Argentina), 23 (EFE).—Concluyeron el miércoles las conversaciones de la Comisión Mixta argentino-chilena de intercambio comercial en el acto que tuvo lugar en el aula magna de la Universidad Nacional, con asistencia de los interventores federales de las provincias de Neuquén y Río Negro, ingeniero Pedro Salvatori y capitán de navío Oscar Luis Lava, respectivamente, y de las delegaciones de ambas naciones.

En el transcurso de la ceremonia, el doctor Elvio Baldinelli, ex Secretario de Comercio Exterior y creador del proyecto para el intercambio comercial, dio lectura a un documento sobre las recomendaciones de los puntos de acuerdo a que se ha arribado durante las deliberaciones.

El acta se expresa entre otras recomendaciones:

—Solicitar en forma inmediata a las autoridades pertinentes de Chile y Argentina, la instalación de una barcaza en el lago Lácar (Argentina) y otra en el lago Pirihueico (Chile), que permitirá el tránsito seguro de vehículos y camiones pesados por el paso de "Hua-Hum", único abierto durante los meses de invierno.

—Autorización para operar con vuelos directos entre los puertos de Pichoy (Valdivia) y el de la ciudad de Neuquén.

—Construcción de la ruta San Martín de Los Andes-Hua-Hum, por las márgenes sur del no Lácar y del tramo Panguipulli - Choshuenco-Puerto Fui.

"Informar a la Cancillería argentina —concluye— el interés por parte de la provincia de Valdivia de contar con consulado argentino en esa ciudad capital".

Al término del acto, habló el interventor federal de Neuquén, ingeniero Salvatori, sobre la importancia del intercambio comercial entre los dos países".

EGIPTO PODRIA TENER UN GOBIERNO MILITAR

AMMAN, 23 (AFP).- Un gobierno militar podría subir al poder en Egipto para poner fin al estado de "Ni paz ni guerra", pensaba hoy aquí el diario Gubernamental "Al Rai".

El periódico afirmó hoy que "Egipto se encontraba en vísperas de importantísimos acontecimientos," comentando rumores de que algo iba a producirse en ese país.

Un eventual gobierno militar, agregó el diario, tendría por misión aplicar un "plan Sadat" con miras a "acelerar" la solución pacífica del conflicto de Oriente Medio, mediante la reanudación de la "guerra de desgaste" a lo largo del Canal de Suez.

Ese tipo de operación fue suspendida por El Cairo en julio de 1970, tras una iniciativa del Secretario de Estado norteamericano, William Rogers.

El periódico agregó que la "violenta oposición" del general Sadek (ex ministro de la guerra) al "Plan Sadat" motivó su reciente renuncia al cargo que ostentaba.

OTRA VICTIMA EN ULSTER

BELFAST (Irlanda del Norte), 23 (EFE).— Un trabajador católico de 38 años fue muerto a tiros anoche frente a su casa de Castledawson en el condado de Londonderry.

Las fuerzas de seguridad han montado un servicio de búsqueda de los autores del hecho en lo que se cree un nuevo caso del enfrentamiento sectario entre católicos y protestantes.

Este es el tercer asesinato en el Ulster durante las últimas veinticuatro horas.

La policía cree que la muerte del trabajador católico fue efectuada como venganza por la muerte horas antes de un protestante, Samuel Porter, también abatido a tiros.

La tercera víctima del día fue un católico que se hallaba trabajando en su casa del este de Belfast, donde unos desconocidos penetraron y lo mataron.

PAQUISTAN RECONOCERIA A BANGLA DESH

RAWALPINDI (ANSA).—Tomando una decisión "rápida y adecuada" sobre el reconocimiento del Bangladesh, Paksitán podría convertirse en un país fuerte del sur de Asia". lo declaró hoy el presidente paksitano Zulfikar Ali Bhutto hablando en un mitin en Bannu (Pakistán Nordoccidental).

El tardar en tomar una decisión sobre las futuras relaciones con el Bengala musulmán (Bangladesh) nos perjudicaría a ambos, mientras beneficiaría a nuestros adversarios" añadió Bhutto.

El Jefe del Estado pakistano subrayó "los habitantes del Bengala musulmán son nuestros hermanos musulmanos junto con los que hemos trabajado durante veinticuatro años".

GRAN BRETAÑA, SIN TRENES

LONDRES, 23 (EFE).- Gran Bretaña ha amanecido hoy prácticamente sin servicio de trenes de pasajeros como consecuencia de la huelga desplegada por 29.000 miembros del sindicato de conductores de locomotoras.

Solo dos trenes especiales han circulado desde que el paro se inició a medianoche. Normalmente 17.000 trenes efectúan servicios diarios en el país.

La huelga fue convocada debido a que un modelo de avanzado tren para pasajeros fue movido unos metros por personal no sindicado.

El conflicto es la culminación de dos años de negociaciones frustradas sobre los hombres y las características de trabajo de trenes de alta velocidad que piensa poner en funcionamiento la British Rail.

TRES MIL OBUSES CAYERON EN ISRAEL

DAMASCO, 23 (AFP)— Tres mil obuses sirios llovieron el martes sobre Kibutzims israelíes, informó hoy aquí "Al Baas", órgano gubernamental que, como el resto de la prensa del país, consagra gran espacio destacado a las acciones de guerra contra Israel.

Prensa escrita y audiovisual sirios seguían dando marcada preferencia a las reacciones de los órganos de información árabes y mundiales ante "los heroicos combates aéreos y terrestres librados el martes por las Fuerzas Armadas sirias", así como a las graves pérdidas infligidas al agresor sionista por la enérgica y "justa réplica siria".

Por su parte, el oficioso "Al Baas" ponía de relieve que "la OCA siria puso en fuga el miércoles los aviones enemigos que intentaban violar el espacio aéreo de Siria".

MANIFESTACIONES ESTUDIANTILES EN ESPAÑA

MADRID, 22 (AFP).- Unos mil estudiantes en Barcelona y algunos centenares aquí, harían manifestaciones lanzando octavillas y gritos hostiles al régimen.

En Barcelona, los estudiantes intentaron organizar una manifestación en el centro de la ciudad en solidaridad con los profesores de tres universidades que hoy se declararon en huelga por 24 horas como protesta por no haber sido pagados.

La asamblea estudiantil de la Escuela Técnica Superior de Arquitectura de Madrid, donde proyectaban reunirse varios centenares de estudiantes, fue impedida por las fuerzas del orden.

En estos incidentes, se dijo, hubo varios heridos.

NACIONES UNIDAS. El Embajador de China Huang Hua durante el debate del Consejo de Seguridad sobre Africa portuguesa señaló que no sólo el embargo de armas sino sanciones completas debían imponerse a Portugal, por lo que calificó de "violento saqueo económico de Africa portuguesa". Huang afirmó que "la lucha armada es la única elección posible para que los africanos consigan liberarse".

Sobre posesiones "ultramarinas":

RESOLUCION DE LA NU SOBRE EL PORTUGAL CAUSO CONMOCION

LISBOA, 23 (AFP)—Portugal seguía hoy sin reaccionar oficialmente ante la resolución votada unánimemente ayer por el Consejo de Seguridad de las Naciones Unidas sobre sus posesiones "ultramarinas".

El texto pidió a Portugal que entablara, con los movimientos independentistas de Angola, Mozambique y Guinea-Bissao, un diálogo sobre sus exigencias.

Dichos movimientos exigen a Portugal la independencia y en los tres casos, se han lanzado a la lucha armada para conseguirla.

La resolución del Consejo causó profunda emoción en los medios portugueses, por cuanto se trató de la primera vez que una resolución relativa a Lisboa recogió la unanimidad en el Consejo de Seguridad.

Esta mañana, según fuentes dignas de crédito, el Presidente del Consejo portugues, Marcelo Caetano, conferenció sobre este tema con su Canciller.

En un discurso televisado a la nación, Caetano rechazó de plano cualquier sugerencia de que Portugal negociará o dialogará con los "elementos terroristas".

Calificó de "sacrílego" semejante sugerencia.

FINLANDES, PRESIDENTE DE CONFERENCIA DE SEGURIDAD

HELSINKI, 23 (AFP).- Richard Toetterman, alto funcionario de la Cancillería Finlandesa, fue confirmado hoy aquí presidente de la conferencia de seguridad europea.

Esta confirmación dio carácter firme a la prudente designación de Toetterman como presidente provisional "en este punto de las deliberaciones", denominación adoptada para tener en cuenta las objeciones de los rumanos, que desean una rotación de presidencias a todos los niveles, comisiones incluidas.

El presidente elegido hoy es Secretario General de la Cancillería Finlandesa y tendrá como secretario ejecutivo a otro finlande, Josel Pekuri, 45 años, consejero especial en el Ministerio de Relaciones Exteriores.

Ambos ocuparon puestos diplomáticos en Moscú, Pekín y Nueva York que los curtieron en las negociaciones con los países occidentales y socialistas.

La sesión de hoy duró aproximadamente una hora y media. Los rumanos protestaron contra el hecho de que no pudieran hacer uso de la palabra el miércoles y expusieron su plan de reglamento de procedimiento.

Los franceses presentaron el suyo. Una de las principales divergencias estriba en la rotación de presidencias recabada por Bucarest. Suiza solicitó que, para preservar el carácter confidencial de los debates, todos los comunicados de prensa deberían estar sometidos al "consenso", lo que hace que los periodistas puedan prometerselas felices.

Breves intervenciones helveticas, españolas y yugoslavas siguieron luego. Un delegado concluyó que estos tres países y en general los participantes que no pertenecen al grupo de "Locomotoras", no tenían en modo alguno la intención de dejarse maniobrar por las grandes potencias.

Los "supergrandes", que dieron ya que hablar el miércoles a causa de la querella de los sillones (disponían de tres en lugar de dos), permanecieron en segundo plano hoy.

Por último, los rumanos se pronunciaron en contra del carácter solo parcialmente público de los trabajos", debido a que la opinión "espera de nosotros la afirmación clara y categórica de nuestras posiciones sobre la seguridad y la cooperación en europa".

TRES TANQUES EN CERCANIAS DE LA RESIDENCIA DE PERON

BUENOS AIRES, 23 (AFP).— Tres tanques del ejército fueron ubicados en los primeros minutos del día de hoy a doscientos metros de la residencia de Juan Perón, en Vicente López, 20 Kms. al Norte de esta capital.

Mientras tanto soldados provistos de fusiles ametralladoras FAL, se ubicaron en posición de actuar.

Un oficial de ejército aclaró que esa medida había sido ordenada en cumplimiento del operativo de seguridad dispuesta por el gobierno para el ex mandatario.

En algunos medios se cree interpretar esa medida, como un intento de evitar los incidentes registrados durante el día de ayer, cuando numerosos partidarios peronistas superaron la vigilancia policial en un intento de llegar hasta el "chalet" donde reside Perón.

La policía debió emplear en esa oportunidad numerosas bombas de gases lacrimógenos y según el diario "La Nación", fueron arrestadas unas trescientas personas, las que posteriormente recuperaron su libertad.

Además la policía provincial señaló que algunos de los manifestantes, que habían llegado hasta esa residencia, iban armados y uno de ellos hizo un disparo con un revólver, cuya bala se incrustó en el casco de un soldado de infantería.

En medios periodísticos de esta capital trascendió que existiría un gran malestar en las filas de la juventud peronista, a raíz de que habrían sido retirados cinco de los diez jóvenes encargados de custodiar la habitación y el despacho de Perón, en la residencia de Vicente López.

La versión agrega que entre esos cinco jóvenes que fueron retirados del cuerpo de vigilancia, se encuentra el fogoso dirigente juvenil Rodolfo Galimberti.

Recientemente, en vispera del retorno de Perón a la Argentina, Galimberti exhortó a estudiantes universitarios a la violencia, actitud que causó profundo desagrado en diversos sectores peronistas, considerando especialmente la misión de paz en que retornaba el ex mandatario.

Se indicó que actualmente se hallan a cargo de la custodia de Perón, cinco agentes de la superintendencia de Seguridad Federal, diez personas de la absoluta confianza del Teniente Coronel (retirado) Jorge Osinde, Asesor Militar del Ex Presidente, diez suboficiales vinculados al justicialismo y los cinco miembros de la rama juvenil.

"La Nación" que se hace eco de esas versiones, añade que miembros de la juventud peronista habrían emplazado a Perón para que en el término de veinte días se dé satisfacción a los anhelos de ese sector, en lo que a definiciones políticas del justicialismo se refiere.

DIALOGO

BUENOS AIRES, 23 (AFP) — El diálogo mantenido en tres ocasiones por el ex Presidente Perón y Balbontín, máximo dirigente del radicalismo, podría derivar en una reunión de ambos con el Presidente Alejandro Lanusse, dice hoy el independiente "La Opinión".

Señala que la versión la obtuvo de dirigentes de la cúspide del radicalismo.

Agrega el periódico que además podrían participar en esa eventual entrevista otros integrantes de la mesa de trabajo surgida de la reunión multipartidaria efectuada el lunes último en un local de Vicente López.

Por su parte la mesa de trabajo surgida de la reunión multipartidaria reclama la derogación de los condicionamientos proscriptivos y del estado de sitio, la libertad de presos por razones políticas y gremiales, el reemplazo del Ministro del Interior Arturo Mor Roig, por un ciudadano que ofrezca garantías de prescindencia electoral, la revisión de las modificaciones al régimen electoral para eliminar condicionamientos y uso de los medios de comunicación para todos los sectores políticos.

Señala sacerdote Larzabal:

SOLO HAY UN PAIS VASCO

MARSELLA (Francia), 23 (EFE).- "Solo hay un país vasco. Si nosotros vamos por encima de las fronteras, es porque, de una parte y de otra, se trata del mismo país". (Afirmo hoy jueves en Marsella, el Secretario General de la Organización Francesa "Anai-Artea" dedicada á ayudar a los separatistas españoles refugiados en Francia.

Hablando en un acto organizado por la "Asociación de Vascos de Provenza", el padre Larzabal afirmó que el Ministro francés del Interior, Raymond Marcellin, con motivo de unas declaraciones sobre los refugiados vascos españoles había querido hacer del país vasco francés "una especie de base de Fedayines, que efectúan incursiones en territorio español" cuando realmente -insistió- no existen fronteras entre el país vasco del sur y el país vasco del norte".

"Solo hay un país vasco - continuó diciendo el padre Larzabal, que desempeña el cargo de Párroco de Socoa, localidad del departamento francés de los Pirineos Atlanticos-, aunque una parte se encuente en territorio francés y otra en español".

Después de exponer con todo detalle las medidas de confinamiento ordenadas por el gobierno de París contra un grupo de separatistas españoles, el padre Larzabal anunció que "los refugiados vascos pasarán a la violencia".

Por último, el dirigente separatista francés sugirió la posibilidad, de que se cree un "país vasco reunificado que abandonase parte de su poder a una organización supranacional".

Montevideo:

DISPOSITIVO DE SEGURIDAD PARA LOS CANCILLERES

MONTEVIDEO, 23 (ANSA) El Ministro del Interior, Dr. Walter Ravenna, se traslada en el curso de la jornada a la ciudad de Maldonado, a los efectos de estructurar el dispositivo de seguridad que regirá durante la Conferencia de Ministros de Relaciones Exteriores de los países de la Cuenca del Plata, que se realizará entre el 4 y el 7 de diciembre próximo en la ciudad de Punta del Este.

El Secretario de Estado se reunirá en Maldonado con el Jefe de Policía y las jerarquías militares locales, en procura de adoptar todas las medidas necesarias para dotar a Punta del Este y sus adyacencias de las máximas seguridades mientras se encuentren allí los cancilleres de Argentina, Bolivia, Brasil, Paraguay y Uruguay.

La Conferencia de Cancilleres constituye un evento de trascendencia para el desarrollo de las relaciones entre los países de la Cuenca del Plata, y la elección de Punta del Este como sede de la reunión internacional, requiere la adopción de un sistema de seguridad que evite cualquier contratiempo a los conferencistas y sus asesores durante el lapso de las deliberaciones.

PARO GENERAL DE TRABAJADORES Y ESTADO DE SITIO EN BOLIVIA

LA PAZ, 23 (PL)—Una huelga de 24 horas con vigencia durante todo el día de hoy jueves fue decretada anoche por los dirigentes fabriles en respuesta a las declaraciones del Ministro del Interior Mario Adett Azamora, calificadas de coercitivas por ese sector obrero.

Los trabajadores de la industria —unos 25000 en todo el país— emitieron un documento rechazando categóricamente las amenazas de Adett Zamora quien acusó a los trabajadores de estar alentados por fines políticos de "extrema izquierda".

El titular del Interior reiteró ayer que si los obreros mantienen sus demandas tendrá que reprimir por la fuerza cualquier intento de protesta.

Hoy el sector fabril amanecio en huelga, la Asamblea General reiteró sus demandas económicas y sus dirigentes exigieron libertad de acción sindical.

Los trabajadores plantean un aumento de salarios del orden de 500 pesos (unos 25 dólares) como compensación a las afectaciones provocadas en su economía familiar por la devaluación de la moneda nacional decretada en Octubre último.

BAJA VALOR DEL PESO

Como solución, las autoridades laborales y financieras establecieron un bono compensatorio de 135 pesos (casi 7 dólares) y luego sobrebono familiar de un dólar veinticinco centavos por hijo, a los trabajadores que percibían menos de 80 dólares por mes.

Pero los trabajadores estiman que el total de estas remuneraciones solo compensan en un tercio el brusco déficit provocado por la reducción del valor del peso en un 66.6%.

Los observadores consideran que la situación actual puede convertirse en el detonante de una explosiva situación creada por las continuas protestas manifestadas por los trabajadores fabriles, mineros, bancarios, de la construcción y otros.

Los mineros reunidos en asamblea general en el centro de Huanuni—a 50 kilómetros de La Paz— decidieron rechazar el subsidio acordado por el Gobierno y plantear un aumento de salarios.

Los bancarios por su parte, han decretado estado de emergencia en sus filas, y una actitud similar se espera que en breve sea dada a conocer por otros sectores laborales.

ESTADO DE SITIO

LA PAZ, 23 (AFP).—El Gobierno implantó esta madrúgada el Estado de Sitio en todo el territorio boliviano, como emergencia de la actitud de los trabajadores fabriles que decretaron un paro de protesta de 24 horas.

La determinación oficial tuvo origen en las declaraciones que hizo en la víspera el Ministro del Interior, Mario Adett Zamora, quien denunció intromisión extremista de izquierda en los Sindicatos.

Dicha declaración originó la protesta del sector de trabajadores fabriles que imprevistamente decretaron un paro de labores desde la cero hora de hoy.

El Ministro del Interior informó que en las últimas horas de ayer se agravó la agitación desatada por los "extremistas", razón por la cual se convocó a una reunio extraordinaria de Gabinete, que decretó el promediar la media noche, el Estado de Sitio en todo el país.

Se informó, asimismo, que en horas de la madrugada de hoy, organismos de seguridad del Estado realizaron numerosas detenciones, sin que se hubiera hecho conocer a la prensa la nómina oficial.

RESOLUCION DE LOS TRABAJADORES

Los trabajadores de las industrias de La Paz decidieron ayer realizar un paro de 48 horas protestando de la publicación, por parte del Gobierno, de la lista de participantes en la Asamblea Popular instaurada en el país en los últimos meses del régimen del General Torres.

En la lista aparecían algunos de los dirigentes sindicales actualmente en funciones.

Esta decisión del Gobierno fue interpretada como una maniobra para desacreditar a algunos líderes sindicales, en un momento en que los sindicatos han endurecido su postura en relación con el Gobierno como consecuencia de las medidas económicas restrictivas recientemente dictadas.

Es la primera vez que el Gobierno del Coronel Banzer adopta esta medida desde que, en agosto de 1971, el actual Presidente subió al poder después de derrocar al General Torres.

DETENCION DE DIRIGENTES

LA PAZ, 23 (AFP) — Dirigentes políticos y sindicales de diferentes sectores, fueron detenidos esta madrugada luego de que el Gobierno boliviano implantó el Estado de Sitio en todo el país.

Según fuentes ligadas a los diferentes sectores obreros y sindicales organismos de seguridad del estado, realizaron en las últimas horas, una intensa batida allanando los domicilios de los principales dirigentes mineros, fabriles, constructores.

El sector más afectado con estas detenciones, según se supo, fue el de los mineros, cuyos principales líderes, calificados de extremistas por el Gobierno, sufrieron el mayor rigor de las persecuciones.

ESTUDIANTES ACUSAN AL GOBIERNO DE CALDERA

CARACAS, 22 (AFP).- Alumnos de Sociología y Antropología Social de la Universidad Central de Venezuela, interrumpieron ayer aquí, la plenaria del Vigésimo Tercer Congreso Internacional de Sociología.

Los estudiantes, unos cien, presentaron su documento traducido a los idiomas francés e inglés, responsabilizando al gobierno venezolano por la muerte de 33 estudiantes, persecución policial y detención de jóvenes, y la clausura de un Centro de Investigación Científica independiente.

El francés Henry Lefebvre, afirmó que aunque su deber es rehusar intervenir en los asuntos internos de Venezuela, se solidarizaba con una comunicación de "excepcional calidad desde el punto de vista humano".

"No puedo negarme a solicitar ante las autoridades competentes la libertad o la amnistía para nuestros compañeros sociólogos presos", expresó Lefebvre desde el Podium, al mismo tiempo que se refería a las garantías que debe ofrecer la democracia a la libre investigación científica.

El presidente de la sociedad bolivariana de Ecuador, Etherlberg Macías Briones, dijo que el Congreso debería nombrar una comisión a fin de gestionar la libertad de los sociólogos presos en Venezuela.

"Hace tres días hemos oído aquí las palabras del Presidente venezolano Rafael Caldera, diciéndonos que en este país hay libertad y yo creo en su palabra, pero he sufrido persecuciones y humillaciones y por eso me solidarizo con los estudiantes venezolanos", dijo Macías Briones.

El sociólogo venezolano Alfredo Chacón, ex Rector de la Escuela de Sociología de la Universidad Central de Venezuela, habló en nombre de los estudiantes interrumpiendo las sesiones ordinarias del congreso internacional.

NUEVOS DISTURBIOS ESTUDIANTILES

CARACAS, 23 (EFE).- Jóvenes alumnos de varios liceos de educación secundaria se lanzaron hoy, jueves nuevamente a las calles para manifestarse solicitando la libertad de algunos estudiantes detenidos como consecuencia de los disturbios callejeros que se han producido en Caracas en los últimos días.

En el oeste de la ciudad, dos coches patrulleros sufrieron daños en sus vidrieras al enfrentarse los efectivos policiales con grupos de revoltosos que habían encendido fogatas en las principales calles del populoso barrio de "Catia".

Informes policiales señalan que hay unos 45 detenidos, la mayor parte de los cuales no son estudiantes, sino que aprovechando los desórdenes se dedicaron al pillaje en comercios minoristas.

Entretanto, se conoció que en las manifestaciones estudiantiles de ayer resultaron dos policías con lesiones, registrándose el incendio de dos vehículos particulares, además de considerables daños en automóviles patrulleros policiales y en locales comerciales.

POMPIDOU VISITA ALTO VOLTA Y EL TOGO

LOME, 23 (ANSA.- (Por el enviado de ANSA, Atilio Gaudiol.- Mayor independencia política respecto al Gobierno francés y una cooperación más elástica y atenta a las reales exigencias humanas y de desarrollo de Africa Francófona, son los planteos que caracterizan la actitud de las autoridades de Alto Volta y Togo, con motivo de la visita oficial que el Presidente Georges Pompidou está realizando a los dos países.

La revisión o modificación de las convenciones que desde hace diez años reglamentan las relaciones "privilegiadas" entre París y sus ex colonias al sur del Sahara, es el tema dominante en las conversaciones que Pompidou sostuvo con el General Lamizana, presidente de Alto Volta y que tendrá hasta mañana 24 con el general Eyadema, Presidente de Togo.

Togo es una de las colonias alemanas que pasaron a Francia en virtud del Tratado de Versalles, al concluir la primera guerra mundial.

NO A BASES MILITARES

Se trata de dos países menores, en relación con los otros visitados en los dos viajes anteriores por el presidente francés. Pero particularmente difíciles por el régimen militar que los gobierna.

Ni Togo ni Alto Volta han aceptado la presencia de bases militares francesas en su territorio.

"Jamás hemos tenido la intención de imponer una política de cooperación que no fuese deseada", declaró solemnemente Pompidou en Ugadugu (la capital de Alto Volta), pero no especificó que fórmula propondrá. Uno después del otro, casi todos los estados vinculados a Francia han intentado desvincularse en menos de un año, si bien en forma cautelosa y mediante negociaciones.

Comenzaron Mauritania y Niger, seguidos de cerca por la República Popular del Congo (Brazzaville) y por Madagascar. Chad, a pesar de su absoluta necesidad de inyecciones financieras de Francia para sobrevivir en la precaria situación en que se encuentra y Camerún, también se están alejando de la "tutela" de París.

Togo, donde Pompidou se encuentra ahora, negó inclusive su participación en la comunidad económica levantada trabajosamente por los estados de la ex Africa Occidental francesa y entabló negociaciones directas con Ghana y Nigeria para sentar las bases para un gran mercado común abierto también a los estados africanos anglófonos.

INDUSTRIA ELECTROMAT FUE INTERVENIDA

Fue publicado en el Diario Oficial el decreto de intervención de la Industria ELECTROMAT, fabricante de productos electrónicos, ampolletas o tubos fluorescentes, artículos declarados de primera necesidad.

La industria, ubicada en Vicuña Mackenna 2385 se requisa con uso y goce del establecimiento industrial, local, oficinas y materias primas en existencia. El interventor nominado por el Gobierno es Andrés Lagos Zamorano.

A las 16 horas de ayer, los inspectores de DIRINCO procedieron a notificar esta decisión a sus propietarios y a entregar la industria al Interventor Lagos Zamorano.

ASAMBLEA PROVINCIAL JAP

El próximo 2 de diciembre se realizará en Santiago, en el Edificio Gabriela Mistral la Tercera Asamblea Provincial de las Juntas de Abastecimientos y Precios, en la cual participarán 800 JAP.

Los objetivos fundamentales de esta reunión son, por un lado, iniciar una intensa campaña contra el mercado negro e iniciar una acción conjunta con los organismos laborales y sindicales de la capital con el fin de derrotar la especulación.

Por otro lado, se tiene en consideración, como uno de los puntos más importantes, del temario a desarrollar, buscar un mecanismo que les permita mejorar los canales de distribución, sobre todo en aquellos alimentos llamados "conflictivos".

También se irá a la creación de una Secretaria Nacional de Distribución, la que actuará íntimamente ligada a las empresas distribuidoras.

Vale destacar, entre otras cosas que dentro de poco estará en vigencia el convenio, suscrito entre las JAP, FECH y FEUT, mediante el cual estos dos últimos organismos se comprometen a enviar a estudiantes de los últimos años de carreras como Economía afines, para que trabajen con las JAP en la confección de un sistema de planificación en la distribución.

Este irá principalmente a entregar el alimento necesario según la cantidad de habitantes en un núcleo o barrio. Así, no se repetirá el caso, que un sector relativamente pequeño, tiene cuatro o más carnicerías por lo tanto queda super abastecido, mientras otro mucho más denso y con menos negocios obtiene una distribución deficiente.

En Valparaíso, esta Asamblea Provincial se realizará desde el 29 de este mes al 3 de diciembre próximo.

Los objetivos son similares a los de las JAP de Santiago y se irá a la creación de una Directiva Provincial.

Vale destacar que durante el paro empresarial, las JAP porteñas se fortalecieron y es así como de 200 organizaciones hoy superan las 400.

SANCIONES

Cuatro establecimientos comerciales serán drásticamente sancionados por DIRINCO, luego que los inspectores les sorprendieron negando la venta de pasta dental, teniendo existencia en sus bodegas.

Entre los afectados hay dos farmacias, Huérfanos 806 y en San Pablo 1277, una paquetería, en Bandera 617 y una perfumería, en Catedral 1037.

Todos estos locales mantenían en sus stock ciertas cantidades de dentíficos que obligatoriamente debieran haberse expendido al público a precios oficiales marcados en sus envases.

A estos locales se les cursaron los partes por las infracciones correspondientes.

DESCARGADORES DE GRANO

Dos torres descargadoras de granos del tipo Multiport de la Industria Neuen de Alemania Occidental, ha adquirido recientemente la ECA, con el fin de modernizar y agilizar las labores de descarga en los puertos del litoral.

Estas torres tienen una capacidad de descarga de 100 toneladas-hora. El plazo de entrega es el primero a 60 días y el segundo a 90.

El Ministro de Hacienda observa a los primeros clientes del Ahorromóvil que se inauguró ayer.

SE INICIO GRAN BATIDA CONTRA MERCADO NEGRO

Inspectores de DIRINCO e Impuestos Internos han comenzado a efectuar una razzia contra el mercado negro, visitando en la mañana de ayer el establecimiento comercial de Isaac Waisman y Compañía Limitada ubicado en Arturo Prat 414, para incautar una serie de documentación que deja de manifiesto que este comerciante inescrupuloso, es uno de los tantos proveedores de pequeños comerciantes que negocian con los productos de primera necesidad y de consumo habitual, obteniendo ambos pingues ganancias.

La denuncia contra Waisman la presentó un grupo de trabajadores, quienes se encuentran en plena batalla de la producción, pero que sin embargo los artefactos que ellos fabrican siempre escasean en el comercio, porque sujetos como Waisman los adquieren por conductos no regulares.

En esta embestida contra el mercado negro están también los trabajadores de Sindelen, Fensa, Mademsa y otros, ya que el comercio negro se refiere especialmente a artículos de la línea blanca y eléctricos, jugueras, enceradoras, estufas y otros.

EL MERCADER

Entre los documentos incautados por personal de Impuestos Internos y Dirección de Industria y Comercio, se encuentran gran cantidad de boletas extendidas por estufas, cocinas, refrigeradores, enceradoras, jugueras a personas inexistentes, ya que se utilizan nombres falsos, sin el segundo apellido, sin domicilio ni ningún otro antecedente que pueda identificar al comprador.

Estos artículos son entregados a otros quienes lo revenden por su cuenta a triple del precio oficial, los que por supuesto no tienen autorización municipal para vender.

UN CASO ENTRE MIL

Asimismo se conoció el caso de Sergio Sepúlveda, quien tiene un taller de reparación de artículos eléctricos en calle Santa Elena 1504, quien al parecer ni siquiera tiene patente para este tipo de negocio y más encima se encarga de revender artículos vendidos por Waisman y Compañía Limitada.

López compró a Waisman, el día 14 de este mes 7 jugueras Sindelita, una lavadora y 4 enceradoras. Las boletas por estos artículos, estaban hechas con nombres falsos como por ejemplo María Mardones, Ricardo Baeza, José Morales, Manuel Díaz, Pedro Velázquez, Pedro Fontoba y otros.

López los revendía en su taller de repuesto al doble del precio. Muchos de estos artículos los escondía esperando el alza, a lo que agregaban de 2 mil a 2 mil quinientas escudos más.

Es así como una lavadora Sindelita Automática, que compró a Waisman en 24 mil escudos, López la vendió en 36 mil; una enceradora Sindelita cuyo precio es de 2.948 escudos obtuvo de su venta 6 mil escudos. Una juguera que compró a 1.608 escudos la revendió de acuerdo a la última alza, más mil escudos de recargo.

Según señaló López, el vendedor de Waisman no le dijo nada a él de este asunto, "supongo que el sabría". Asimismo manifestó que no había pensado que lo que estaba haciendo era delito.

FEDERACION BANCARIA DE CHILE CON GENERAL PRATS

Los dirigentes nacionales de ese organismo gremial fueron recibidos por el Ministro del Interior, pasado el mediodía de ayer.

Los dirigentes de la Federación Bancaria de Chile se entrevistaron, pasado el mediodía de ayer, con el Ministro del Interior, General Carlos Prats, a quien hicieron entrega de una carta conteniendo numerosos puntos de vista de ese organimo en torno al pasado paro de los empresarios de transporte y al cual, adhirieron algunos empleados de instituciones bancarias.

El documento dirigido al General Prats se hace extensivo al Ministro de Hacienda, Orlando Millas, y es del tenor siguiente:

Señores Ministros:

La Federación Bancaria de Chile, en reunión de su Directorio Ejecutivo Nacional, ha resuelto dirigirse a Uds. con el fin de esclarecer nuestra participación y plantear nuestra opinión frente al reciente paro parcial que pretendió detener la Actividad Bancaria del País.

Hemos considerado también la actitud de los instigadores del movimiento, quienes desde un principio y aún ahora, pretendieron confundir a los trabajadores bancarios y a la opinión pública en general utilizando mañosamente el nombre de nuestro ORGANISMO máximo, con el fin de servir inconfesables propósitos y arrastrar al trabajador bancario a una aventura sin destino y totalmente desvinculada de la realidad pasada y presente de nuestro gremio.

La Federación Bancaria de Chile, con más de veinte y cinco años de existencia legal, nunca ha permitido ni permitirá la utilización de nuestra fuerza gremial, en causas antipatrióticas y que sólo sirven a obscuros intereses desesperados ante el incontenible avance de la Historia.

En consecuencia con lo expresado, deseamos manifestar a los señores Ministros:

1.- La Federación Bancaria de Chile, no llamó al Gremio a adherirse al paro de los Empresarios del Transporte, del Comercio, Industriales, etc. Más aún en diversos debates del Directorio Ejecutivo Nacional de la Federación, así como en sus Sindicatos Bases, se repudió enérgicamente tanto el paro en sí mismo, como el sector de dirigentes bancarios que pretendió promoverlo en el gremio. Toda vez que el paro iba en directo perjuicio de los intereses de la gran mayoría de los afiliados.

2.- Los que al margen de la máxima Organización Sindical de los Bancarios ordenaron arbitrariamente un paro indefinido, no tenían ni tienen derecho ni atribución alguna para actuar como lo hicieron; más aún, el mismo organismo al que se le ha dado carácter de dirección provincial o nacional de los bancarios, no cuenta con el respaldo legal o reglamentario que certifique su calidad de organismo regular de esta Federación, y por lo tanto quienes lo han creado y aquellos que acatan su espúrea autoridad, están transgrediendo gravemente las normas democráticas consignadas en nuestra carta estatutaria.

3.- Fué justamente la Federación Bancaria de Chile la que impulsó a nivel de bases los esfuerzos que permitieron neutralizar la acción desquiciadora de quienes instigaban el paro. De los resultados nos sentimos orgullosos. La gran Mayoría de los trabajadores Bancarios respondió a la organización máxima, más del 70% de la actividad Bancaria funcionó durante todo el tiempo que duró el paro de los Empresarios.

4.- Durante el desarrollo del paro parcial, quedó en descubierto el fuerte compromiso político de quienes instigaban el movimiento, lo que hizo a muchos trabajadores bancarios reconsiderar su actitud primitiva y retomar a sus labores habituales. Esto, desesperó a los mentores de la huelga, y no trepidaron en recurrir a métodos de presión inmorales e incluso de fuerza física, los que fueron rechazados enérgicamente por nuestra Federación.

A partir de las consideraciones y antecedentes expuestos, quienes obedecieron los dictados de los instigadores del paro parcial, se pusieron al margen de la autoridad de la Federación Bancaria y por ende, en ellos y fundamentalmente en sus dirigentes, recae la responsabilidad de sus actitudes ilegales y divisionistas para con sus compañeros, tanto en lo que pudo acontecer durante el paro, como las consecuencias del mismo.

Desautorizamos enfáticamente a los que, con el fin de diluir su fracaso y descrédito, pretenden usar los documentos suscritos por esta Federación y el Gobierno, los que tanto en su espíritu como en su letra dicen relación con nuevas conquistas de los trabajadores bancarios, pero que no caducan elementales deberes de rectitud y responsabilidad gremial.

Por lo tanto Sres. Ministros, el Directorio Ejecutivo Nacional de la FESEBACH, acordó hacerles llegar estas consideraciones y antecedentes a fin de evitar equívocos y confusiones, además de reafirmar con Uds. nuestra decisión de seguir luchando por satisfacer las viejas y nuevas aspiraciones de nuestros afiliados, siendo consecuentes con la ruta que se ha trazado el trabajador bancario chileno en sucesivos Congresos Nacionales, la que será reforzada en el evento a celebrarse próximamente.

Por último, deseamos decirles a Uds. que quienes tratan de obstaculizar nuestra permanente tarea, no podrán impedir que sigamos manteniendo el diálogo con las autoridades de Gobierno sin renunciar a nuestros derechos como Gremio.

Los saludan atentamente.

P. DIRECTORIO EJECUTIVO NACIONAL DE FESEBACH

VICTOR SAAVEDRA GALDAMEZ
Secretario General

GABRIEL PARADA PALAVICINO
Presidente

MINISTRO MILLAS INAUGURO EL AHORROMOVIL

Con la presencia del Ministro de Hacienda, Orlando Millas, se inauguró ayer en la Plaza de la Constitución, pasado el mediodía, el AHORROMOVIL de la Comisión Nacional de Ahorro.

El objetivo de este Ahorromóvil es ir hacia el público para que en las próximas Fiestas Navideñas regale ahorro a sus amistades.

En este carromóvil de ventas participan el Banco Central, la Caja Central de Ahorros y Préstamos, la Caja de Amortización y el Banco del Estado. Así el público podrá adquirir Certificados de Ahorros Reajustables, Pagarés Reajustables, Bonos de la Reconstrucción y Libretas de Ahorro a Plazo.

El Ahorromóvil se estacionará en las calles céntricas e irá a los barrios y centros laborales para facilitar a los trabajadores la adquisición de estos sistemas de ahorro.

Este Ahorromóvil inició su venta en igual fecha el año pasado, entusiasmando al público con este novedoso y sencillo sistema de regalar ahorro para la Navidad.

Señaló Subsecretario de Agricultura:

LABOR OBSTRUCCIONISTA DE LA DC EN EL PARLAMENTO

El Subsecretario de Agricultura, Eduardo Montenegro Armagada, declaró ayer que la Democracia Cristiana está obstruyendo la labor del Gobierno en el Congreso Nacional.

"Yo deseo dejar constancia pública —dijo— **de mi protesta por la actitud que en el Senado y en la Cámara de Diputados, cuyas mesas se encuentran en manos de representantes del Partido Democrata Cristiano, han asumido los miembros pertenecientes a la DC. Ellos han evidenciado una serie de actitudes cuyo único fin es obstruir la positiva labor que está efectuando el Gobierno de la Unidad Popular".**

Más adelante indicó que la acción obstruccionista de la DC había quedado a la vista por dos hechos registrados en el Parlamento: **"En la Cámara de Diputados** afirmó **los DC rechazaron el Proyecto de Ley que creaba la Empresa Nacional de Riego. Esa iniciativa había sido ratificada aun por los propios democratacristianos en la Comisión respectiva".**

Aclaró que como el Proyecto de Ley había sido desestimado en primer trámite constitucional, no sería posible insistir en él hasta transcurrido un año, con el consiguiente perjuicio para el país.

La Empresa Nacional de Riego está contemplada en la actual Ley de Reforma Agraria. No obstante, como no se procedió a su creación en el plazo que estipulaba dicho cuerpo legal, hubo necesidad de remitir al Poder Legislativo un mensaje presidencial.

También el Subsecretario de Agricultura acusó a los democratacristianos de haberse abstenido de invitar al Ministro de Agricultura, Rolando Calderón, y a él mismo a las comisiones que consideraban el Proyecto de Reformas Constitucionales.

"Esa invitación —añadió— **solamente se hizo efectiva en el día de hoy"** (ayer).

"Estas actitudes —afirmó finalmente Montenegro— **implican un transfondo que la ciudadanía sabrá resolver debidamente en marzo del próximo año".**

EL LUNES COMIENZA CONFERENCIA DE CIPEC

Ya están de regreso las tres Comisiones chilenas que realizaron contactos previos con los Gobiernos de los países miembros del Comité Intergubernamental de Países Exportadores de Cobre, que sesionarán en Santiago a partir del próximo lunes en el Edificio Gabriela Mistral.

La misión, integrada por el Vicepresidente de CODELCO, Jorge Arrate y el Asesor Económico del Presidente de la República, Alexis Guardia, permaneció en Zaire durante dos días. Allí se reunió con los estadistas de CIPEC para tratar diversos aspectos de las próximas reuniones a realizarse en Chile.

Otro tanto hizo en Zambia la misión integrada por el Subsecretario de Relaciones Exteriores, Luis Orlandini y el Subgerente de Ventas de CODELCO, Juan Eduardo Herrera.

La reunión extraordinaria de CIPEC fue convocada a fin de estudiar medidas de solidaridad y mecanismos de defensa permanente en caso de agresión económica y/o comercial a un país miembro.

La Junta Directiva de CIPEC sesionará en Santiago el próximo lunes. La sesión inaugural se realizará el miércoles 29, a las 17 horas, en el Edificio Gabriela Mistral, ante la presencia de las delegaciones observadoras de Europa y otros países del Tercer Mundo.

Por otro lado, hace ya dos días que se encuentra en nuestro país el Director Ejecutivo de CIPEC, Sascha Gueronic, quien ultima detalles de organización conjuntamente con el Departamento de Relaciones Públicas de CODELCO.

Al mediodía de hoy será inaugurado el taller de artesanía "LA CHIMBA", en Bellavista Nº 419, lugar donde más de 30 conocidos artesanos se reunirán para trabajar en conjunto en favor de la artesanía chilena, poniéndola al servicio de la comunidad. Más adelante el taller abrirá sus puertas a otros artesanos que deseen colaborar en esta labor destinada a mejorar las condiciones en que se desenvuelve esta actividad. Entre los artesanos que componen este taller, destacan Mariana Bronfman (estampado en género), María Cristina Montero (textil), Hernán Cordero (joyas y esmalte), Cecilia Escala (joyas y esmalte), María Eugenia Díaz (frazadas), Angélica Williams (cobre), Rosario Marful (esmalte), Monserrat Planas (esmalte), Silvia Muñoz de Alvarez (esmalte), Gloria Sabat, Pilar Yáñez (papel maché), Adriana Bolton y Leonor Mella (técnico), Carol Martínez (cobre), Guillermo Yoiko (tejidos), Paloma Mujica (tejidos), Miriam Ortiz (esmalte), Alicia Trivelli (esmalte), José Manuel Díaz (cobre), María Atienda (esmalte), Carlos Escala (cobre), Inga Dusi (estampado), Jorge Corral (cerámica), Manzanito (mimbre), Héctor Herrera y otros más.

COLECTA PRO MONUMENTO A DAGOBERTO GODOY

UNA COLECTA PUBLICA nacional se realizará durante el día de hoy con el objeto de reunir fondos para erigir un monumento que perpetúe la memoria del General Dagoberto Godoy, héroe máximo de la aviación chilena, quien el 12 de diciembre de 1918 cruzó por primera vez la Cordillera de Los Andes.

El monumento será levantado en la plaza Teniente Dagoberto Godoy de Temuco, ciudad natal del prócer, quien falleció con el grado de General de Brigada Aérea el 8 de septiembre de 1960.

En la actualidad existe en Temuco un comité, presidido por el Alcalde, que ha impulsado iniciativas para perpetuar la memoria del célebre aviador, cuya proeza marcó el comienzo de las relaciones aéreas entre Chile y Argentina, simbolizada también con el Día de la Aeronáutica Nacional que se celebra el 12 de diciembre de todos los años.

Acta de Acuerdo:

ESTACIONES DE SERVICIO VUELVEN AL TRABAJO

En relación con el conflicto gremial planteado entre la Federación de Trabajadores de Estaciones de Servicio y la Asociación de Distribuidores de Combustibles (ADICO), ambas partes en conflicto acordaron, en la tarde de ayer una serie de puntos con lo cual se pone término a la huelga.

El el acta de Acuerdo se firmó bajo el auspicio del Ministro de Minería, General de Brigada Aérea, Claudio Sepúlveda Donoso.

Los puntos del acta son:

ADICO se compromete a que sus Asociados cancelen un anticipo de E° 800 (ochocientos escudos), por cada trabajador el próximo sábado 25 de noviembre. Este anticipo corresponde a las diferencias entre salarios pagados y salarios mínimos establecidos en la Ley N° 17.828 de 8 de noviembre de 1972 y reglamentada por Dictamen N° 6565 de la Dirección del Trabajo de fecha 13 de noviembre de 1972.

El día 30 de noviembre próximo, los Asociados de ADICO liquidarán las remuneraciones correspondientes a octubre y noviembre, con sus respectivas asignaciones familiares, deduciendo de dicha cantidad el anticipo a que se refiere el punto 1°.

Con relación a las bonificaciones de E° 500 y E° 700 ADICO señala que, en su entender, ellas han sido canceladas normalmente. Se compromete, sin embargo, a disponer que sus Asociados cancelen aquellas que no hubieren sido pagadas en su oportunidad, previa comprobación de tal circunstancia.

En lo que toca a los puntos planteados por los trabajadores con relación a no entrega de zapatos y overoles, aplicación del Decreto N° 889 de julio de 1972, despidos y situación de dirigentes y delegados, las partes acuerdan constituir una Comisión compuesta por tres representantes de la Federación de Trabajadores de Estaciones de Servicio, tres representantes de ADICO y representantes de los Ministerios de Minería y Trabajo, a objeto de proponer en un plazo de 15 días una solución a los mismos. Los representantes de los trabajadores gozarán de todas las facilidades necesarias para el buen cumplimiento de su cometido y tendrán derecho a percibir las remuneraciones correspondientes a los días en que funcione la referida Comisión.

Las horas no trabajadas durante el conflicto no serán pagadas, no obstante lo cual, se considerarán trabajadas para todos los demás efectos legales.

CON CAUPOLICANAZO SE INICIO PLENO DEL PC

Evento prosigue hoy y mañana en el Sindicato Industrial de ENDESA

El Partido Comunista repletó en la tarde de ayer el Teatro Caupolicán para escuchar el informe político entregado al Pleno del Comité Central por el Senador y miembro de la Comisión Política de esta colectividad, Volodia Teitelboim.

Antes de comenzar la parte política del acto se desarrolló un programa artístico en el que actuaron los conjuntos "Quilapayún" y "Tiempo Nuevo", el Coro de las Juventudes Comunistas, la cantante Marta Contreras quien interpretó poemas llevados al canto de Nicolás Guillen y Pablo Neruda.

Las deliberaciones del Pleno Comunista proseguirán hoy y mañana en el local del Sindicato ENDESA y en las mesas participarán todos los miembros titulares y suplentes del Comité Central, además de los parlamentarios, Secretarios Regionales del país, delegados juveniles, sindicales e invitados especiales.

En el acto de masas del Teatro Caupolican se encontraban presentes los candidatos y abanderados del PC a las próximas elecciones parlamentarias de Marzo.

INFORME

El Senador Volodia Teitelboim hizo un profundo análisis de la situación política nacional pasando a referirse finalmente a los éxitos y problemas que enfrenta el Gobierno en su política económica.

Por falta de espacio y por la hora en que se pronunció el discurso, mañana transcribiremos en forma más amplia y extensa el informe del dirigente comunista.

COINFORME

El ex Ministro de Hacienda, Américo Zorrilla, iniciará el debate de hoy con la lectura del coinforme sobre el significado de las elecciones de marzo próximo. Allí se fijarán las tareas que realizará el PC en torno a esta consulta popular.

Con la asistencia de la Primera Dama, Hortensia Bussi de Allende, COCEMA hizo entrega al Director Subrogante del Hospital JJ Aguirre, doctor Valentín Retamal, y al médico jefe de la maternidad, doctor Carlos Gómez Rogers, de un total de 22 colchones para cunas bolsas conteniendo ropas confeccionadas por las socias de COCEMA.

LA PATRIA VENCERA
PORQUE EL PUEBLO ES INVENCIBLE!!

EL PRESIDENTE ALLENDE LLEVARA LA VOZ DE CHILE ANTE LAS NACIONES UNIDAS

EL PUEBLO ENTERO LE ENTREGARA SU RESPALDO EL MARTES 28 EN LA ALAMEDA

LA NACION

Tres nombres que han hecho noticia en la hípica chilena: Oscar Silva, Desiderio Muñoz y Fernando Castro. El primero, sigue a la cabeza de los entrenadores. Muñoz, lentamente recupera posiciones, aunque sus ojos siguen puestos en Brasil. En cuanto a Fernando Castro, con pocos ejemplares, sigue haciendo su campaña. Por ahí dicen que, definitivamente, cambiará los caballos por las micros.

Imprescindible:

TASACIONES REALES

Ha causado revuelo en el medio hípico la aparición en diversos medios informativos (LA NACION fue la que dio la primera vez), de la disparidad de criterios que existía para tasar un ejemplar que viajaba al exterior. Así, por ejemplo, resulta inexplicable para el público que El Rey se haya tasado en 35.000 dólares, frente a Baquiano, que lo fue en 50.000. Figurón que tiene 100.000 dólares de retorno, al paso que Protectora se ha avaluado en 80.000 dólares.

Hechos como éste han permitido jugosas utilidades a algunos exportadores que venden sus productos en sumas más altas, y que sólo liquidan en Chile lo que les fija el Banco Central. Se explica así que los responsables del caballo El Rey hayan adquirido con una soltura de cuerpo impresionante, un animal de dos años, hermano de Protectora en la "módica" suma de dos millones de escudos. Si alguien, (alguno de los ingenuos que todavía hay en la hípica) se pregunta de dónde sale ese dinero, no tiene más que calcular la diferencia en dólares de utilidad que produjo El Rey, al cambio en la bolsa negra. El Rey fue vendido en una cifra cercana a los cien mil dólares, o sea, hay 65.000 de utilidad, que multiplicados por 300 más o menos, dan dinero para comprar varios potrillos a dos o tres millones de escudos.

Pero hay que ser justos y reconocer que esa política ha cambiado. El Banco Central, sus ejecutivos y el personal encargado de esta labor, está trabajando ahora en forma diferente. Se han hecho cambios importantes, y se ha racionalizado el sistema. La asesoría técnica, desinteresada y limpia, está en pleno funcionamiento y es muy difícil que en el futuro vuelva a repetirse el caso de El Rey. Muchos se preguntarán por qué esta actitud no se adaptó antes, y la respuesta es simple: porque hasta ahora no se había reparado en la importancia que podía tener para el país la exportación de fina sangres, ante el alto porcentaje de otros productos que salen todo el año del país, especialmente en el rubro agricultura.

Fue justamente la aparición de estas tasaciones en los medios informativos, lo que provocó un cambio que seguramente será beneficioso para la hípica. Lamentablemente, los que exportan, salvo honrosas excepciones, tienen in mente su propio bolsillo, sin que el país les importe mucho. Así, han embaucado en otras ocasiones a funcionarios serios y responsables, que habían estado poco interiorizados en pedigrees, carreras corridas, campañas y otras yerbas.

Lo importante es que ahora será diferente. Se busca día a día el perfeccionamiento del sistema. Se estudia la incorporación de técnicos en todos los aspectos, y fundamentalmente, una actuación tan clara, que no dé margen a ningún comentario malévolo a los que son tan aficionados algunos compatriotas.

Y lo más importante, sabemos que habrá una política de estímulo al exportador caballar, y al mismo tiempo, de cuidado al prestigio de nuestros animales. Se fomentará la exportación y se darán facilidades, pero no a quienes pretendan vender como campeones, animales que a veces no pueden correr en el país al que son vendidos. Ya anteriormente se perdieron plazas importantes, como Venezuela y Colombia, por haberse embaucado a propietarios de esos países, con ejemplares que hicieron desastrosa performance.

Así no sólo se racionalizará la exportación. Los que viven de este rubro podrán continuar sus actividades sin problemas y sinceramente esperamos que no haya que preguntarse cómo, en un país subdesarrollado como el nuestro, que libra la más dura batalla de su historia por salir adelante, haya una o más personas capaces de pagar dos millones de escudos, por un potrillo que aún no debuta.

PROFESIONALES URUGUAYOS MANTIENEN APEGO AL FRENO

Gastón Saavedra expresa lo que vió en su estada en Uruguay. Tradición trata de neutralizar el filete.

...Hípica, como en otras ...tudes de la vida, no es fácil ...r hábitos o costumbres de ...es en tal actividad ejercen ...profesión u oficio. Sobre ...si esas costumbres están ...gadas por la tradición. Quien ...nda aplicar modalidad ...ente, se estrella con la gruesa muralla opositora. En Chile ...e y no podrían ser excepcio... las hípicas argentina y, muy ...almente la uruguaya, don... el foráneo palpa ...amadamente ese fenómeno. ...aun, si muchos prepara... o jinetes, son gauchos ... Pasó por ese ambiente ... en el Hipódromo de ...as Uruguay, el eficiente y ...mentado látigo Gastón ...dra Gálvez, formado en los ...os del Sporting Club de ... Viajó en Mayo de 1971, ...ado por un año en ese ...ismo, a fin de formar una ... de fileteros. Ha vuelto a ... en nuestro medio, tal vez ... año, para estudiar ...mente una oferta hecha ...namá. La afición hípica lo... conoce bien su capacidad ...ncia, de tal manera que no ...esario extenderse en sus ...dades. Su "curriculum vitae" ...a con cientos de victorias ...as en más de 19 años en ...oficio.

...esa entonces su actuación ...guay, lo que observó allá, ...sultados de su cometido. ...la experiencia fue valiosa. ...no hubo fracaso pero ... oposición al objetivo ...al que lo llevó al país de ...aguerridos futbolistas. Sus ...os fueron más que difíci... no había filetes. A los dos o ... que él llevó, se sumaron ... tantos, que por inservibles ...an preparadores orientales ... fondo de sus baúles. Tuvo ...ortar un par de docenas ...gentina y Brasil. Para Gas... el caballo argentino y ...uayo se siente más cómodo ...able con filete. Cuando se ... freno de palanca, las ...as se llevan en posición estática sobre las crines del animal, de tal manera que al abrirse o cerrarse, el jinete debe usar la otra mano para cambiar la fusta hacia el lado que se abre a fin de corregir la trayectoria. En cambio con filete, se dirige al conducido con ambas manos, como quien maniobra una bicicleta.

Saavedra hasta llegó a desalentarse en aquellos primeros meses al observar que los pocos caballos que conducían, eran presentados con frenos sin poder convencer a los preparadores del filete. Caballos mañosos que tenía que dominarlos con freno palanquero, con gran desagrado de su parte. Sin embargo, en ese ambiente difícil, Saaveda logró 36 victorias sobre 130 carreras corridas en la temporada que dura 7 meses. Con promedio de 35 por ciento de eficiencia, fue quinto en la nómina de ganadores incluyendo en tal coeficiente, sus segundos y terceros lugares logrados. Mas, cuando su cabalgadura llevaba filete, dominaba la situación con triunfos.

En cuanto a la escuela de jinetes fileteros, empezó con 12 alumnos y terminó con 8 que pudieron ser buenos, de haberse sentidos apoyados por los entrenadores, pero estos mantuvieron su confabulación de rechazo al filete. Otra dificultad para quien conduce el animal con ese artefacto, es que necesita mucha montura y en Maroñas, los trabajos previos se hacen en pelo.

Más que hostilidad premeditada, cree que los detractores del filete, obraban para no menoscabar "la tradición del freno". Era humillante para los viejos preparadores aceptar el cambio. Y más de alguno, lo dijo sin reparos, mientras con una mano tenía el cronómetro y con la otra, el termo lleno de cebado mate. A los jinetes, ese líquido o "néctar de sabrosa yerba" lo portaba su asistente, a fin de que entre cotejo y cotejo, bebieran sorbos de ella. Tradiciones criollas como éstas, es difícil modificarlas porque se trasmiten de una generación a otra.

Este año, hasta fines de septiembre, Saavedra montó 192 rocinantes con 42 victorias para luego ser suspendido por dos meses, al encontrar los comisarios, culpabilidad indirecta en una redada sin consecuencia de otro jockey. Aprovechó para correr en el "Pellegrini" en Buenos Aires con el representante uruguayo Tudor Bien, que no figuró.

Otras opiniones de Saavedra. El público hípico uruguayo de la popular, es mal perdedor. Blasfema a voz en cuello contra el jinete aun cuando éste llegue segundo o tercero. Intransigente, sólo desea ganar; "chileno tal por cual" ... fueron expresiones que más de una vez recibió. Los aficionados del paddcok son moderados y correctos. Los comisarios, estrictos y ajustados firmemente al reglamento, no hacen excepciones. Los "tropiezos" denunciados después de la carrera no lo aceptan sin antes estudiarlos y calificarlos. Allá no hay "muro de los lamentos" como en nuestro medio, en que esas disculpas llegan a lo risible o la inverosimilitud.

El material de filmes y video-tape es de óptima calidad. En circuito cerrado se televisa la carrera en la exhibición rápida como acá. Lo visible es el desarrollo de la tierra derecha. Pero los días miércoles para los comisarios y otras autoridades, se exhibe la filmación de la carrera completa, y es allí donde se observan en detalles, tropiezos e incorrecciones.

Los jinetes uruguayos, dice Saavedra, son estrelleros y a veces mal intencionados. Ven un peligro en el filete y su hostilidad la remarcan en carreras al caer la tarde para cometer en la penumbra todo tipo de incorrecciones. Hasta intentar la rodada, si el rival elegido no está atento a cuidarse.

La crianza de fina sangre, limitada. Sale un promedio de 600 potrillos o potrancas por año y las pistas, excelentes con drenaje perfecto. Luego de llover, la arena se asemeja a una pareja playa bañada al recogerse la ola. Sin embargo para Saavedra, en general, el desarrollo de la hípica uruguaya es inferior al de la chilena, aun cuando tiene la ventaja de tener más facilidades para la crianza y pastizales hermosos con varios cortes al año.

De la revisión de sus recuerdos en la estada en los dos países unidos por el Río de la Plata, Saavedra estima que felizmente la hípica argentina ya entró de lleno al filete. Sólo los viejos látigos se aferran al freno. Todos los nuevos, son fileteros. En Buenos Aires hay una escuela con más de 80 alumnos permanentes y la dedicada a los freneros, no alcanza a una dotación de diez. Es decir, Argentina se pone a tono con el resto de los países del continente sudamericano.

Saavedra desea cerrar sus apuntes con el reconocimiento justo y agradecido de las autoridades del Hipódromo de Maroñas, donde encontró siempre deferencia, buen trato y comprensión.

ERESAR

...Saavedra: "No aceptan ..."

Una panorámica de jardines y tribunas del Club Hípico, bajo la luz artificial. No puede negarse que el sistema pasó con cero falta.

DESTREZA Y PRECISION DE UN MAESTRO HERRERO

A muchos de los "parroquianos" del Hipódromo Chile, el sábado, último les causó extrañeza que estando ya en las huinchas los competidores de la undécima carrera, no saliera a la pista la gran favorita Maggie. Sin embargo, no conocieron los entretelones de tal atraso. Los menos, que permanecen hasta última hora en el redondel donde montan los jinetes, sí que lo supieron.

Cuando Carlos Sepúlveda estaba listo para subir a las grupas de la hija de Monterrey, alguien anunció que estaba suelta la herradura de la pata izquierda. Rápida orden de buscar un herrador. Nerviosismo de los principales la potranca y de su preparador Jorge Inda.

Preocupación por los que ya habían jugado boletos a ella. Faltaban 5 minutos para la largada de la carrera.

Fue llevada a uno de los boxes aislados que están frente a la clínica veterinaria. Llegó apurado el maestro herrador. Por citófono, desde la torre de control preguntaron: "Corre o no ... respuesta: Sí, por favor, que ya se le cambia el herraje ... Bueno ... tiene cuatro minutos para hacerlo ... muy bien".

El maestro herrador abre su bolso y pide que le apliquen el puro a la yegua. (Este es un pequeño palo con un cordel a manera de bosal para retorcer una parte del hocico). Saca la herradura suelta ... coloca una ... no sirve ... prueba otra ... tampoco. La tercera calza perfectamente. Vamos clavando con rapidez y precisión. Dobla los clavos sobre la uña. Hasta aquí vamos bien. A cortarlos ahora. Luego viene la pulida y limadura para que el animal si se alcanza, no se lesione otra extremidad. Nuevo llamado por el citófono de la torre de Control: "Bueno que pasa ... sale o no sale Maggie ... nerviosismo en Carlos Sepúlveda, Jorge Inda y un joven rubio que al parecer, representa al Stud "Tarapacá". Responde: "En este momento sale a la cancha". Y justo cuando la yegua entra a la pista ¡campana y bandera arriba! Maggie llegó galopando, justo cuando se daba la largada, para ganar holgadamente a sus rivales.

Todo el veloz ajetreo duró 4 minutos desde que llegó el animal a cambiarse zapatillas para defender los 609 mil 480 escudos que sus simpatizantes jugaron a sus patas.

Este relato, para muchos, será intrascendente y no tiene importancia. En varias ocasiones, también han cambiado herraje en instantes previos a una carrera, a otros competidores. Pero se nos ocurre que no con tanta eficiencia, rapidez y precisión como lo hizo este maestro herrador, Sergio Ferrada.

Es un hecho indesmentible que no sólo en el país, sino también en el extranjero, el trabajador chileno es admirado por esas cualidades innatas para labores de especialización, porque herrar es oficio especializado. Y nuestro "actor", al evitarle la devolución de más de 700 mil escudos al Hipódromo —por el eventual retiro de Maggie—, dejó muy en alto esa aureola de prestigio del obrero chileno. Lo menos que merece de las autoridades del Hipódromo y de los propietarios de la notable hija de Monterrey es un estímulo y felicitaciones. Nosotros lo aplaudimos con este parrafito elogioso.

ERESAR

Club Hípico:

ILUMINACION: EN MODERNAS NORMAS INTERNACIONALES

Con la iluminación de sus pistas para realizar espectáculos nocturnos, el Club Hípico se pondrá a tono con la realidad progresista de los hipódromos modernos. Es de celebrar la iniciativa porque significa un avance y atracción para el aumento de su juego y de los aficionados adeptos a la institución de Blanco Encalada, por su hermosa vista y la mayor comodidad de sus aposentadurías.

La primera prueba del encendido de la pista combinada donde tendrán lugar los espectáculos iniciados al promediar la tarde y con término de noche, se estimó satisfactoria. Sin embargo, falta todavía afinar la nivelación de los 141 reflectores que circundan las pistas a más de 15 metros de altura. Y varios otros instalados sobre lo alto de las tribunas populares paddock y recinto de accionistas. Tendrán que eliminarse las sombras no muy marcadas que se proyectan sobre esas pistas. Ademas, reforzar los equipos fluorescentes en las diversas instalaciones interiores donde están las casetas de juego, jardines y prados.

Los ingenieros y técnicos de la Philips Chilena y de Elevap, fueron los encargados de proyectar toda la iluminación e instalación de equipos, efectuar las mediciones y otros detalles técnicos. Harán también las correcciones durante el resto del mes y Diciembre.

La fecha oficial de la inauguración como también las condiciones y premios por carreras y clásicos, se darán a conocer oportunamente.

Los 141 reflectores contienen lámparas de vapor de mercurio halogenado con 2.00 Watts cada uno. Y la intensidad de corriente de 450 Kilo- volts amperes. Y aún cuando la potencia del vapor mercurial es menor que la instalada en el Hipódromo Chile, es mayor su luminosidad por la eficiencia de cada lámpara de 90 lumen por Watts. A juicio de los técnicos, la instalación general de alumbrado está dentro de las condiciones exigidas en los mejores hipódromos del continente sudamericano. Y sus valores de iluminación, dentro de las recomendaciones de las normas internacionales para los hipódromos.

En cuanto a la proyección visual general, la brillantez de la iluminación se mantiene intensiva en contraste con el extenso óvalo de los verdes prados del Club.

Eficiencia, precisión y mucho sentido de responsabilidad en los herradores que cumplen su labor en ambos hipódromos. Son actores ingnorados, pero vitales, en esta actividad.

Hipódromo Chile

Sábado 25 de Noviembre de 1972

PRIMERA CARRERA. 1.200 mts. A las 15 hrs. Indice: 6 al 3. Primera Válida para la Triple Nº 1.

2098	H. Gazmuri	9	1	**Cantorcista**	54	J. Miño	8
1983	E. Vidal	Reaparece	2	**Estruendoso**	54	J. González	9
2143	S. Plaza	3	3	**Milano**	54	R. Navia	1
2193	D. Sandoval	8c	4	**Stork**	54	S. Soto	10
2146	Fco. Castro	8	5	**Alicia Natalia**	53	V. Rojas	12
2201	A. Donati	11	6	**Maurio**	53	P. Herrera	7
2201	R. Allen	8	7	**Albana**	52	L. Rivera	11
2200	R. Allen	4	8	**Zorrero**	51	P. Cerón	6
2219	J. Posadas	2c	9	**Scarzella**	52	J. Aracena	16
2143	J. Posadas	2-9	10	**Verina**	51	J. Torres	3
2194	A. Carreño	2.4c	11	**Artigas**	51	J. Trujillo	13
2201	D. Alvarez	7	12	**Carlotita**	51	G. Pinto	14
2200	E. Pinochet	3	13	**Carolina**	51	O. Pérez	4
1945	H. Salas	Reaparece	14	**El Condorito**	51	E. Cabrera	15
2201	A. Sepúlveda	5	15	**La Mejor**	51	L. González	2
2201	R. López	6	16	**Riprap**	51	J. Carrasco	5

CORRAL: 7 con 8 y 9 con 10.

EL INDICADO: La Mejor
EL DATO: Alicia Natalia
GOLPE: El Condorito

(1) 9º Embrocada 1.200 mts. Hand. 53 kls. tpo. 1.14 2/5
(2) 11º Hungara 1.100 mts. Hand 53 kls. tpo 1.5 2/5 club
(3) 3º Sir Richard 1.200 mts. Hand 54 kls. tpo 1.15
(4) 8º Prudencio 1.200 mts. Hand. 50 kls. tpo 1.15 3/5
(5) 8º Erna 1.200 mts. Hand 52 kls. tpo 1.16 1/5
(6) 11º Guitarreadada 1.200 mts. Hand 52 kls. tpo 1.14 2/5
(7) 8º Guitarreada 1.200 mts. Hand. 52 kls. tpo 1.14 2/5
(8) 4º miss Greenhill 1.200 mts. Hand 54 kls. tpo 1.15
(9) 2º Jubilada 1.000 mts. Hand 52 kls. tpo 0.59 2/5
(10) 9º Sir Richard 1.200 mts. Hand 53 kls. tpo 1.15
(11) 4º Khan 1.200 mts. Hand 54 kls tpo 1.15 3/5 club
(12) 7º Guitarreada 1.200 mts. Hand 52 kls. tpo 1.14 2/5
(13) 3º Miss Greenhill 1.200 mts. Hand 53 kls. tpo 1.15
(14) 6º Shing Li 1.200 mts. Hand 54 kls. tpo 1.15
(15) 5º Guitarreada 1.200 mts. Hand 52 kls. tpo 1.14 2/5
(16) 6º Guitearrada 1.200 mts. Hand 52 kls. tpo 1.14 2/5

SEGUNDA CARRERA. 1.200 mts. A las 15.30 hrs. Potrillos. Segunda Válida la triple Nº 1.

1908	C. Bagu	Reaparece	1	**Alpino**	56	J. González	8
2227	J. Jara	5v	2	**Avelino**	56	J. Torres	9
2203	L. H. Sorrel	6	3	**El Espiante**	56	P. Herrera	1
	E. Bécar	Debuta	4	**Independiente**	56	J. Tamayo	10
1510	H. Gazmuri	Reaparece	5	**Labor**	56	L. González	12
2122	A. Petit	7c	6	**Lotus**	56	R. Navia	7
2109	J. Muñoz R.	8	7	**Palomares**	56	L. Rivera	11
2145	A. Muñoz	7	8	**Pato Malo**	56	G. Farfán	6
2203	Fdo. Castro	5	9	**Punto**	56	J. Amestelly	16
1766	L. Toledo	Reaparece	10	**Radanpur**	56	A. Pereira	3
1978	J. Melero	Reaparece	11	**Rayo de Sol**	56	C. Leighton	13
2204	C. Miranda	8	12	**Sheik**	56	C. Rivera	14
2008	O. Orellana	Reaparece	13	**Talento**	56	L. Hevia	4
1508	J. Bta. Castro	Reaparece	14	**Tapaboca**	56	G. Fernández	15
	J. Vial	Debuta	15	**Tavingo**	56	V. Rojas	2
805	A. Amaro	Reaparece	16	**Tirolazo.**	56	J. Valenzuela	5

EL INDICADO: El Espiante
EL DATO: Avelino
GOLPE: Talento

(1) 15º Duncan 1.200 mts. Cond. 52 kls. tpo 1.14
(2) 5º Play Horse 1.300 mts. Cond. 56 kls. tpo 1.20 2/5 Viña
(3) 6º Lirio Rojo 1.400 mts. Cond. 55 kls. tpo 1.28 3/5
(4) Debutante hijo de Louvre Versallesca por Ad. Terek
(5) 13º Tubular 1.200 mts, Cond. 56 kls. tpo 1.14 2/5
(6) 7º Piaggio 1.100 mts. Cond. 55 kls. tpo 1.6 1/5
(7) 8º Palafox 1.200 mts. Cond. 55 kls. tpo 1.15 1/5
(8) 7º Egresado 1.200 mts. Cond 56 kls. tpo 1.14 2/5
(9) 5º Lirio Rojo 1.400 mts. Cond 56 kls. tpo 1.28 3/5
(10) 6º Atlantic 1.200 mts Cond. 55 kls. tpo 1.21 club
(11) 6º Caminito 1.500 mts. Cond. 55 kls. tpo 1.30 2/5 club
(12) 8º Atún 1.400 mts. Cond 56 kls. tpo 1.27 1/5
(13) 12º Astro Negro 1.400 mts. Cond. 56 Kls. tpo 1.27 3/5
(14) 14º Quieto 1.200 mts. Cond 56 kls tpo 1.15 3/5
(15) Debutante hijo de Tiepolo Esteruzela por Snob
(16) 7º Pauling 1.200 mts. Cond 56 kls. tpo. 1.14

TERCERA CARRERA. 1.200 mts. A las 15.55 hrs. Potrillos Tercera válida para la triple Nº 1.

2204	L. Toledo	6-7	1	**Afuerino**	56	L. González	8
1848	E. Bécar	Reaparece	2	**Alibour**	56	J. Torres	9
2188	S. González	7c	3	**Bellaco**	56	J. Pérez	1
2204	R. Pardo	15	4	**Vizanthion**	56	G. Fernández	10
1908	A. López	Reaparece	5	**Burlanito**	56	N.N.	12
2145	O. Jara	9	6	**Cuico**	56	N.N.	7
1368	E. Beuzenberg	Reaparece	7	**Chung Kay**	56	P. Cerón	11
2203	S. Plaza	7	8	**Don Roque**	56	V. Bravo	6
2145	E. Rodríguez	11	9	**Iatros**	56	A. Pereira	16
2204	E. Cáceres	9	10	**Polero**	56	E. Soto	3
2204	V. Contreras	4	11	**Remiso**	56	J. Carrasco	13
2204	Fdo. Gazmuri	4-6	12	**Sincero**	56	E. Guzmán	14
2144	C. Miranda	8	13	**Telerín**	56	S. Campos	4
2203a	J. Posadas	15	14	**Tetrarca**	56	J. Aracena	15
1693	O. Orellana	Reaparece	15	**Topon**	56	J. Eguren	2
2204	R. López	2-5	16	**Trambelo**	56	N.N.	5

EL INDICADO: Remiso
EL DATO: Trambelo
GOLPE: Burlanito

(1) 7º Atún 1.400 mts. Cond 55 kls. tpo 1.27 1/5
(2) 9º Mástil 1.200 mts. Cond. 55 kls. tpo 1.15
(3) 7º Laredo 1.300 mts. Cond. 55 kls. tpo 1.22 2/5 club
(4) 15º Atún 1.400 mts. Cond. 56 kls. tpo 1.27 1/5
(5) 8º Duncan 1.200 mts. Cond. 56 kls. tpo 1.14
(6) 9º Egresado 1.200 mts. Cond 56 kls. tpo 1.14 2/5
(7) 10º Legista 1.200 mts. Cond. 56 kls. tpo 1.12 3/5
(8) 7º Lirio Rojo 1.400 mts. Cond. 56 kls. tpo 1.28 3/5
(9) 11º Egresado 1.200 mts. Cond 56 kls. tpo 1.14 2/5
(10) 9º Atún 1.400 mts. Cond 56 kls. tpo 1.27 1/5
(11) 4º Atún 1.400 mts. Cond 55 kls. tpo. 1.27 1.5
(12) 6º Atún 1.400 mts. Cond 54 kls. tpo 1.27 1/5
(13) 8º Señalado 1.200 mts. Cond. 54 kls. tpo 1.15
(14) 15º Lirio Rojo 1.400 mts. Cond. 54 kls. tpo 1.28 3/5
(15) 14º Don Nono 1.300 mts. Cond 51 kls. tpo 1.28 2/5
(16) 5º Atún 1.400 mts. Cond 56 kls. tpo 1.27 1/5

CUARTA CARRERA 1.200 metros a las 16.25 Hrs. Ind: 9-6. PRIMERA VALIDA TRIPLE Nº 2.

2208	H. Yáñez	3-7	1	**Malvazul**	54	J. Castillo	8
2202	J. Bta. Castro	2	2	**Pibeta**	54	G. Fernández	9
2208	J. Bernal G.	9	3	**Sucinta**	54	E. Sepúlveda	1
2208	H. Jara	5	4	**Conciliadora**	53	E. Guzmán	10
2208	A. Lab	8	5	**Milko**	53	N.N.	12
2201	L. Toledo	2	6	**Verdadero**	53	J. Amestelly	7
1414	Aug. Amaro	Reaparece	7	**Aguerrido**	52	A. Parra	11
2020	E. Bécar	Reaparece	8	**Alce**	52	J. Tamayo	6
2202	P. Molina	6	9	**Karate**	52	N.N.	16
1794	V. Contreras	Reaparece	10	**Ñireco**	52	J. Carrasco	3
2127	O. González	4c	11	**Rey Pobre**	52	O. Pérez	13
2202	G. Avila	4	12	**Sal de Mesa**	52	L. Rivera	14
2201	E. Rodríguez J.	4	13	**El Nudo**	51	J. Aracena	4
2202	E. Cáceres	5	14	**La Piba**	51	C. Sepúlveda	15
2202	A. Donati	2-7	15	**Royal Air**	51	N.N.	2
2202	R. Villa	2-9	16	**Verbalista**	51	N.N.	5

EL INDICADO: Verdadero
EL DATO: Pibeta
GOLPE: Ñireco

(1) 7º Cascarin 1.200 mts. Hand. 54 kls. tpo. 1.14.
(2) 2º Rucalanco 1.200 mts. Hand. 53 kls. tpo. 1.14 3/5.
(3) 9º Cascarin 1.200 mts. Hand. 54 kls. tpo. 1.14
(4) 5º Cascarin 1.200 mts. Hand. 53 kls. tpo. 1.14.
(5) 8º Cascarin 1.200 mts. Hand. 53 kls. tpo. 1.14
(6) 2º Guitarreada 1.200 mts. Hand. 54 kls. tpo. 1.14 2/5.
(7) 7º Ñarisan 1.200 mts. Hand. 52 kls. tpo. 1.15.
(8) 10º Il Trovatore 1.200 mts. Hand. 53 kls. tpo. 1.15.
(9) 6º Rucañanco 1.200 mts. Hand. 54 kls. tpo. 1.14 3/5.
(10) 8º Aulen 1.500 mts. Hand. 52 kls. tpo. 1.35.
(11) 4º Storcky 1.200 mts. Hand. 55 kls. tpo. 1.18 4/5.
(12) 4º Rucañanco 1.200 mts. Hand. 53 kls. tpo. 1.14 3/5.
(13) 4º Guitarreada 1.200 mts. Hand. 53 kls. tpo. 1.14 2/5.
(14) 5º Rucañanco 1.200 mts. Hand. 53 kls. tpo. 1.14 3/5.
(15) 7º Rucañanco 1.200 mts. Hand. 53 kls. tpo. 1.14 3/5.
(16) 9º Rucañanco 1.200 mts. Hand. 53 kls. tpo. 1.14 3/5.

QUINTA CARRERA. 1.200 metros a las 16.55 Hrs. CONDICIONAL. SEGUNDA VALIDA TRIPLE Nº 2

2122	H. Salas	3c	1	**Adul**	56	R. Navia	8
2204	H. Galaz	6-14	2	**Atronador**	56	J. Torres	9
2144	O. Mora	6	3	**Baroncito**	56	V. Bravo	1
2229	J. Jara	4v	4	**Embeleso**	56	E. Cabrera	10
2204	C. Tapia	3	5	**Enamorado**	56	G. Lizama	12
2109	Fdo. Gazmuri	5	6	**Hipodrom**	56	L. González	7
2109	E. Vidal	3	7	**Light Blue**	56	J. Eguren	11
2204	N. Peralta	17	8	**Mosquetero**	56	S. Campos	6
2203	H. Yáñez	4-8	9	**Par de Unos**	56	J. Castillo	3
2145	J. Inda	2	10	**Planeta Rojo**	56	C. Sepúlveda	13
2109	R. López	4	11	**Siútico**	56	J. Carrasco	14
1813	E. Bécar	Reaparece	12	**Skorseny**	56	J. Tamayo	4
2145	H. Miranda	5	13	**Tumao**	56	S. Vásquez	15
2110	R. Pardo	14	14	**Twenty Two**	56	N.N.	2
	A. Gutiérrez	Debuta	15	**Vatapa**	56	P. Herrera	5

EL INDICADO: Embeleso
EL DATO: Planeta Rojo
GOLPE: Vatapa

1) 8º Piaggio 1.100 mts. Cond. 51 kls. tpo. 1.6 1/5 club.
(2) 14º Atún 1.400 mts. Cond. 52 kls. tpo. 1.27 1/5.
(3) 6º Señalado 1.200 mts. Cond. 55 kls. tpo. 1.15
(4) 4º Mi Lolita 1.300 mts. Cond. 56 kls. tpo. 1.20 2/5 viña.
(5) 3º Atún 1.400 mts. Cond. 56 kls. tpo. 1.27 1/5.
(6) 5º Palefox 1.200 mts. Cond. 56 kls. tpo. 1.15 1/5.
(7) 3º Palafox 1.200 mts. Cond. 56 kls. tpo. 1.15 1/5.
(8) 17º Atún 1.400 mts. Cond. 54 kls. tpo. 1.27 1/5.
(9) 8º Lirio Rojo 1.400 mts. Cond. 56 kls. tpo. 1.28 3/5.
(10) 2º Egresado 1.200 mts. Cond. 56 kls. tpo. 1.14 2/5.
(11) 4º Palafox 1.200 mts. Cond. 52 kls. tpo. 1.15 1/5.
(12) 14º El Caudillo 1.200 mts. Cond. 55 kls. tpo. 1.14 1/5.
(13) 5º Egresado 1.200 mts. Cond. 56 kls. tpo. 1.14 2/5.
(14) 14º Infiel 1.200 mts. Cond. 52 kls. tpo. 1.15 2/5.
(15) Debutante, hijo de Prepotente-Boxeadora por Biriatou

SEXTA CARRERA. 1.200 metros a las 17.25 Hrs. CONDICIONAL. TERCERA VALIDA TRIPLE Nº 2.

2144	E. Beuzenberg	7	1	**Ameno**	56	P. Cerón	8
2110	D. Torres	4	2	**Angarero**	56	V. Ubilla	9
2145	J. Bta. Castro	4	3	**Colega**	56	G. Fernández	1
2082	H. Jara	7v	4	**Collins**	56	D. Muñoz	10
1908	A. Quiroz	Reaparece	5	**Despreciado Aquí**	56	R. Navia	12
2203	E. Bécar	2-10	6	**Ghetto**	56	J. Torres	7
1090	R. Bernal	Reaparece	7	**Gigante**	56	E. Sepúlveda	11
2144	A. López	5	8	**Huaso Pituco**	56	D. Basoalto	6
1320	P. Molina	Reaparece	9	**Kamlin**	56	V. Bravo	16
2110	O. Jara	11	10	**Macaco**	56	J. Castillo	3
2203	O. Silva	2	11	**Oro Negro**	56	J. Barraza	13
1940	C. Bagú	Reaparece	12	**Pedregoso**	56	J. Carrasco	14
1649	Fdo. Gazmuri	Reaparece	13	**Pibe de Oro**	56	P. Salinas	4
2110	E. Vidal	7	14	**Retenido**	56	J. Amestelly	15
2144	G. Juliá	9	15	**Sgrato**	56	E. Guzmán	2
2188	R. Allen	12c	16	**Tamar**	56	L. Hevia	5

EL INDICADO: Oro Negro
EL DATO: Angarero
GOLPE: Pibe de Oro

(1) 7º Señalado 1.200 mts. Cond. 55 kls. tpo. 1.15.
(2) 4º Infiel 1.200 mts. Cond. 52 kls. tpo. 1.15 2/5.
(3) 4º Egresado 1.200 mts. Cond. 55 kls. tpo. 1.14 2/5.
(4) 7º Prunier 1.300 mts. Cond. 52 kls. tpo. 1.19 2/5.
(5) 13º Duncan 1.200 mts. Cond. 56 kls. tpo. 1.14.
(6) 10º Lirio Rojo 1.400 mts. Cond. 52 kls. tpo. 1.28 3/5.
(7) 6º Marquis 1.400 mts. Cond. 56 kls. tpo. 1.25 2/5.
(8) 5º Señalado 1.200 mts. Cond. 56 kls. tpo. 1.15.
(9) 14º Delfin 1.400 mts. Cond. 55 kls. tpo. 1.27 3/5.
(10) 11º Infiel 1.200 mts. Cond. 56 kls. tpo. 1.15 2/5.
(11) 2º Lirio Rojo 1.400 mts. Cond. 56 kls. tpo. 1.28 3/5.
(12) 10º Mondrián 1.200 mts. Cond. 55 kls. tpo. 1.15.
(13) 14º Manes 1.200 mts. Cond. 56 kls. tpo. 1.15.
(14) 7º Infiel 1.200 mts. Cond. 56 kls. tpo. 1.15 2/5.
(15) 9º Señalado 1.200 mts. Cond. 56 kls. tpo. 1.15.
(16) 12º Laredo 1.300 mts. Cond. 51 kls. tpo. 1.22 2/5 club

SEPTIMA CARRERA 1.200 Mts. a las 18 hrs. Ind. 24-19 (la de la Quinta del Chile).

2206	A. Bagú	4	1	**Buen Niño**	54	C. Leighton	8
2206	D. Torres	2c-2	2	**Tres Espigas**	54	P. Cerón	9
2206	J. Melero B.	5	3	**Denis**	53	E. Suárez	1
2152	R. Bernal G.	1	4	**El Caudillo**	52	H. Olguín	10
2199	V. Contreras	5c	5	**Falstaff**	52	J. Carrasco	12
1915	J. Bta. Castro	Reap.	6	**Sucursal**	52	L. González	7
2149	J. Bta. Castro	4	7	**Tradicionalista**	52	J. M. Aravena	11
2003	G. Urquidi	Reap.	8	**Retador**	50	J. Aliaga	6
2055	L. Alvarez B.	Reap.	9	**Humorosa**	51	L. Carvajal	16
2206	L. Sorrel	5-3	10	**María Soledad**	51	P. Herrera	3
2149	M. Muscatt	6	11	**Relicario**	51	J. Miño	13
2165	E. Cáceres	3	12	**Maracana**	50	A. Parra	14
1005	R. Quiroz F.	Reap.	13	**Corbatero**	50	N.N.	4
2212	D. López	3	14	**Islote**	49	J. Castillo	15
1014	P. Medina	Reap.	15	**Portland**	49	S. Soto	2
2061	Jn. Melero	Reap.	16	**Simpleza**	49	L. Toro	5

Corral: 6 con 7 y 8 NOTA: En caso de no correr el Nº 1 Sucursal, no harán corral el Nº 7 Tradicionalista con el Nº 8 Retador.

EL INDICADO: Sucursal
EL DATO: El Caudillo
GOLPE: Humorosa

(1) 4º Nerino 1.200 mts. Hand. 53 kls. tpo. 1.13 3/5
(2) 2º Nerino 1.200 mts. Hand. 51 kls. tpo. 1.13 3/5
(3) 5º Nerino, 1.200 mts. Hand. 53 kls. tpo. 1.13 3/5.
(4) Ganó a Pilusa 1.200 mts. Hand. 53 kls. tpo. 1.14 2/5
(5) 5º Nelsito 1.200 mts. Hand. 52 kls. tpo. 1.15 1/5 Club
(6) 3º Virgilio 1.200 mts. Hand. 55 kls. tpo. 1.12 1/5.
(7) 4º Cantagallo 1.200 mts. Hand. 51 kls. tpo. 1.13
(8) 3º Badajoz 1.200 mts. Cond. 52 kls. tpo. 1.12 Club.
(9) 6º Abraham D. 1.500 mts. Hand. 48 kls. tpo. 1.32 3/5
(10) 3º Nerino 1.200 mts. Hand. 49 kls. Tpo. 1.13 3/5.
(11) 6º Cantagallo 1.200 mts. Hand. 51 kls. tpo. 1.13
(12) 3º Chile Lindo 1.200 mts. Hand. 53 kls. tpo. 1.12 4/5.
(13) 14º Bien Mia 1.200 mts. Hand. 54 kls. tpo. 1.12 2/5
(14) 3º Duncan 1.200 mts. Hand. 53 kls. tpo. 1.12
(15) 9º Chispeadora 1.500 mts. Hand. 58 kls. tpo. 1.32 3/5.
(16) 11º Villa Linda 1.500 mts. Hand. 52 kls. tpo. 1.34

Angel Marchant, el próximo año se viene a Santiago.

Angel Marchant:

APELLIDO Y CONDICIONES

Tiene solamente 22 años. Es ganador de más de 80 carreras y se formó en el corral de René Méndez.

Cuando obtuvo su patente, no lo pensó dos veces y se fue a correr a Viña del Mar, cuna de grandes nombres entre los profesionales de la fusta. Llegó con un apellido ilustre: Marchant, y con un hermano que cosechaba triunfos en el extranjero. Esa era la carta de presentación de Angel que de inmediato comenzó a ganar y a acumular victorias.

—En la capital, habría sido un don Nadie, hay demasiado jinete bueno y para el que empieza es muy duro, en cambio, aquí, es otro ambiente. La gente es muy sana y todos me ayudaron desde un comienzo, especialmente, Gregorio Mancilla, con quien "salí de perdedor".

¿Castigos?

—Hace poco me distanciaron y me suspendieron por 21 días, lo curioso es que a Jorge González, que se llevó la carrera, lo multaron en Eº400... no entiendo esto, pero son gajes del oficio.

¿Proyectos?

Pienso ir el próximo año a la capital. Ya estoy fogueado y tengo experiencia. Ahora necesito hacer algo definitivo por los míos.

Porque, pese a su edad, está felizmente casado con Eva Torres, una "lola" de 17 abriles, con quien vive muy feliz.

Angel Marchant, con sus 48 kilos de peso y su metro cincuenta y uno, es más que una promesa. Ya lo veremos en los hipódromos de la capital, más a menudo.

OCTAVA CARRERA 2.000 Mts. a las 18.30 hrs. Indice 24 e inferiores

2059	O. Jara	Reap.	1	**Mamerco**	55	D. Muñoz	8
2164	R. Pardo	4-6	2	**Beam Gold**	54	V. Ubilla	1
2160	R. Pardo	6-8	3	**Django**	49	J. González	7
2163	Jn. Melero	3	4	**Lasalle**	54	J. Barraza	6
2163	L. Alvarez	8	5	**Faraola**	51	L. Carvajal	3
1968	D. Torres	Reap.	6	**Harwell**	51	A. Salas	4
2163	R. Rabello	6	7	**Presión**	51	J. Castillo	2
2163	G. Urquidi	2-2	8	**Carazzo**	50	L. Toro	5

Corral: 2 con 3

EL INDICADO: Garazzo
EL DATO: Lasalle
GOLPE: Harwell

(1) 2º Sol de Oro 2.00 mts. Hand. 56 kls. tpo. 2.9
(2) 6º Narcisín 1.500 mts. Hand. 52 kls. tpo. 1.32
(3) 8º Snow Dream 1.500 mts. Hand. 52 kls. tpo. 1.33 2/5.
(4) 3º Intolerante 2.000 mts. Hand. 55 kls. tpo. 2.8 2/5.
(5) 8º Intolerante 2.00 mts. Hand. 55 kls. tpo. 2.8 2/5.
(6) 7º Chesterfield 1.400 mts. Hand. 53 kls. tpo. 1.27 3/5.
(7) 6º Intolerante 2.00 mts. Hand. 54 kls. tpo. 2.8 2/5.
(8) 2º Intolerante 2.00 mts. Hand. 49 kls. tpo. 2.8 2/5.

NOVENA CARRERA 1.200 Mts. a las 19 hrs. CLASICO (2a. de la Quinta del Chile).

2207	R. Bernal G.	4	1	**Criollo**	61	J. Amestelly	8
2207	O. Silva	1-5	2	**Mano Fuerte**	60	P. Ulloa	9
2114	J. Castro R.	6	3	**Janín**	59	L. Yáñez	1
2145	C. Tapia	7c	4	**Onassis**	57	G. Lizama	10
2195	J. Argagnon	3c	5	**Seducen**	57	E. Guzmán	12
2057	J. Bta. Castro	Reap.	6	**Don Chilo**	56	P. Ulloa	7
2114	H. Gazmuri	2	7	**Pataleo**	56	G. Farfán	11
2002	A. Petit	Reap.	8	**Tabal**	54	C. Sepúlveda	6
2057	A. Petit	Reap.	9	**Trapi**	50	V. Rojas	3
2002	H. Miranda	Reap.	10	**Glenburn**	53	S. Vásquez	13
2002	P. Bagú	Reap.	11	**Sajalín**	53	J. Aravena	14
2114	H. Gazmuri	8	12	**Duelo**	51	L. González	4
2114	E. Cáceres	3	13	**Principe Blanco**	51	A. Parra	15
1864	H. Abarzúa	Reap.	14	**Petral**	48	Luis Carvajal	12
2139	G. Mancilla	2v	15	**Vima Lisi**	48	A. Marchant	5

Corral: 8 con 9

EL INDICADO: Glenburn
EL DATO: Don Chilo
GOLPE: Petral

(1) Zorro Rojo 1.500 mts. Clas. 61 kls. tpo. 1.32
(2) Zorro Rojo. 1.500 mts. Clas. 60 kls. tpo. 1.32
(3) 6º Jacara 1.400 mts. Clas. 58 kls. tpo. 1.25
(4) 7º Chiquillada 1.00 mts. Clas. 55 kls. tpo. 1. 2/5 Club
(5) 3º Chiquillada 1.000 mts. Cla. 54 kls. tpo. 1. 2/5
(6) 7º Jacara 1.200 mts. Hand. 55 kls. tpo. 1.13
(7) 2º Jacara 1.400 mts. Clas. 51 kls. tpo. 1.25
(8) 9º Karla 1.100 mts. Clas. 53 kls. tpo. 1.5 Club
(9) 10º Jacara 1.200 mts. Clas. 49 kls. tpo. 1.13
(10) 6º Karla 1.100 mts. Clas. 51 kls. tpo. 1.5
(11) 2º Karla. 1.100 mts. Clas. 49 kls. tpo. 1.5
(12) 8º Jacara 1.400 mts. Clas. 50 kls. tpo. 1.25
(13) 8º Jacara 1.400 mts. Clas. 48 kls. tpo. 1.25
(14) 6º Criollo 1.200 mts. Clas. 48 kls. tpo. 1.12 1/5
(15) 2º Alencar 1.400 mts. Esp. 48 kls. tpo. 1.23 4/5 Viña

DECIMA CARRERA 1.200 Mts. a las 19.35 hrs. Ind. 11-10 (3a. de la Quinta del Chile).

2032	A. Carreño	Reap.	1	**Bemontia**	54	C. Rivera	8
2189	O. Silva	5c	2	**Bramador**	54	V. Ubilla	9
1895	J. Castro R.	Reap.	3	**Calybe**	54	G. Lizama	1
2208	J. Castro R.	3	4	**Rosa Linda**	54	C. Sepúlveda	10
2210	H. González	5	5	**Destinado**	54	P. Herrera	12
2151	R. Pardo	1-9	6	**Gianitza**	54	D. Muñoz	7
2172	J. Cavieres	8c	7	**Il Trovatore**	54	E. Guzmán	11
2208	A. Quiroz	2	8	**Jesuato**	54	R. Clavería	6
2166	A. López	9	9	**Oración**	54	N.N.	16
2162	E. Vidal	10	10	**Pato Rey**	54	N.N.	3
2101	E. Scaia	3	11	**Teórico**	54	J. Pérez	13
2210	M. Araneda	6	12	**Birrete**	53	N.N.	14
2146	J. Maldonado	1	13	**Ema**	53	C. Leighton	4
2210	L. Toledo	1-4	14	**Sir Richard**	53	N.N.	15
2210	A. Petit	8-9	15	**Supersticiosa**	53	J. Torres	2
2153	C. Santos	11	16	**Cahuel**	52	A. Salas	5

Corral: 3 con 4

EL INDICADO: Destinado
EL DATO: Jesuato
GOLPE: Bemontia

(1) 8º Bernina 1.00 mts. Hand. 52 kls. tpo. 0.59 2/5 Club
(2) 5º Cornellana 1.100 mts. Hand. 58 kls. tpo. 1.10 1/5 Club
(3) 6º Salvatierra 1.200 mts. Hand. 54 kls. tpo. 1.14 3/5
(4) 3º Cascarin, 1.200 mts. Hand. 54 kls. tpo. 1.14
(5) 5º Magie 1.200 mts. Hand. 53 kls. tpo. 1.13 2/5.
(6) 9º Sardónico 1.200 mts. Hand. 51 kls. tpo. 1.14 3/5
(7) 8º Pitágoras 1.100 mts. Hand. 54 kls. tpo. 1.6 1/5
(8) 2º Cascarin. 1.200 mts. Hand. 53 kls. tpo 1.14
(9) 9º Br. del Rio 1.200 mts. Hand. 53 kls. tpo. 1.14
(10) 10º Preparante 1.500 mts. Hand. 50 kls. tpo. 1.34
(11) 3º Calaveron 1.200 mts. Hand. 53 kls. pto 1.14 2/5
(12) 6º Magie 1.200 mts. Hand. 52 kls. tpo 1.13 2/5
(13) Ganó a Royal Air 1.200 mts. Hand. 52 kls. tpo. 1.16 1/5
(14) 4º Magie 1.200 mtts. Hand. 51 kls. tpo. 1.13 2/5
(15) 9º Magie 1.200 mts. Hand. 52 kls. tpo. 1.13 2/5.
(16) 11º Mecenas 1.200 mts. Hand. 53 kls. tpo. 1.15

DECIMOPRIMERA CARRERA. 1.200 metros. Hand. A las 20,10 hrs. Ind. 35 al 26 4a. de la 5a. del Chile.

2211	J. Bernal G.	1-11	1	**Lucifer**	57	E. Soto	8
2106	M. Muscatt	1-2	2	**Virgilio**	56	S. Azócar	9
2211	V. Contreras	7	3	**Mididi**	55	J. Carrasco	1
2211	L. E. Vásquez	3	4	**Tough Guy**	55	L. Carvajal	10
2211	Jn. Silva	6	5	**Mi Lindita**	53	G. Pinto	7
2224	P. Polanco	8c	6	**Bomarzo**	52	A. Poblete	6
2211	J. Bta. Castro	1-2	7	**Bien Mia**	51	H. Olguín	3
2211	S. Gajardo	4	8	**Veckemiana**	51	A. Pereira	4
2150	Fco. Castro	7	9	**Estribor**	49	J. Castillo	2
2099	A. Muscatt	12	10	**Mazo Diablo**	48	R. Clavería	5

EL INDICADO: Tough Gay
EL DATO: Virgilio
GOLPE: Mozo Diablo

(1) 11º Kuraoinin 1.200 mts. Hand. 58 kls. tpo. 1.12.4/5
(2) 2º Bisoña 1.200 mts. Hand. 50 kls. tpo. 1.13
(3) 7º Kurapinin 1.200 mts. Hand. 56 kls. tpo. 1.12.4/5
(4) 3º Kurapinin 1.200 mts. Hand. 54 kls. tpo. 1.12.4/5
(5) 6º Kurapinin 1.200 mts. Hand. 54 kls. tpo. 1.12.4/5
(6) 8º Summer Wind 1.000 mts. Hand. 56 kls. tpo 0.59.2/5
(7) 2º Kurapinin 1.200 mts. Hand. 49 kls. tpo. 1.12.4/5
(8) 4º Kurapinin 1.200 mts. Hand. 51 kls. tpo. 1.12.4/5
(9) 7º Ricitos de Oro 1.200 mts. Hand. 51 kls. tpo. 1.13
(10) 12º San Paddy 1.200 mts. Hand. 53. kls. tpo. 1.13.2/5

DECIMOSEGUNDA CARRERA. 1.200 metros. Hand. A las 20.45 hrs. Ind. 16 al 12. 5a. de la 5a. del Chile.

2209	J. Castro R.	3	1	**Juan Carlos**	55	G. Lizama	8
2210	M. Muñoz	1-2	2	**Cubby**	54	L. Camus	9
2225	A. Pröschle	13c	3	**Chanza**	54	R. Romero	1
2208	H. González	1	4	**Cascarin**	53	P. Herrera	10
2212	C. Miranda	11	5	**Grifo**	53	B. Salinas	12
2223	Jn. Melero	6c	6	**Picado**	53	J. Barraza	7
2118	J. Muñoz R.	8	7	**Simón**	53	L. Rivera	11
2209	S. Gajardo	1-9	8	**Infiel**	52	V. Rojas	6
2209	J. Santos	8	9	**Lolera**	52	L. Murillo	16
2209	L. Fuentes	3-6	10	**Trebolado**	52	E. Soto	3
2223	R. López	5c	11	**Zapallar**	52	J. Tamayo	13
2169	D. Sandoval	4c	12	**Basileo**	51	H. Ulloa	14
2209	V. Contreras	12	13	**Gatera**	51	J. Carrasco	4
2201	D. López	1	14	**Guitarreada**	51	J. Castillo	15
2102	J. Bta. Castro	10	15	**Moratín**	51	H. Olguín	2
2155	A. Gutiérrez	1	16	**Soul**	51	L. González	5

EL INDICADO: Juan Carlos
EL DATO: Guitarreada
GOLPE: Lolera

(1) 3º Mondrián 1.200 mts. Hand. 54 kls. tpo. 1.14.2/5
(2) 2º Magie 1.200 mts. Hand. 54 kls. tpo. 1.13.2/5
(3) 13º Rosita M. 1.000 mts. Hand. 49 kls. tpo 0.59.2/5 club
(4) Ganó a Jesueto 1.200 mts. Hand. 54 kls. tpo. 1.14
(5) 11º Duncan 1.200 mts. Hand. 50 kls. tpo. 1.12
(6) 6º Angelino 1.000 mts. Hand. 54 kls. tpo. 0.59.4/5
(7) 8º Andrea del Sarto 1.200 mts. Hand. 53 kls. tpo. 1.14
(8) 9º Mondrián 1.200 mts. Hand. 53 kls. tpo. 1.14.2/5
(9) 8º Mondrián 1.200 mts. Hand. 53 kls. tpo. 1.14.2/5
(10) 6º Mondrián 1.200 mts. Hand. 53 kls. tpo. 1.14.2/5
(11) 5º Angelino 1.000 mts. Hand. 53 kls. tpo. 0.59.4/5
(12) 4º Cornellana 1.100 mts. Hand. 58 kls. tpo. 1.10.1/5
(13) 12º Mondrián 1.200 mts. Hand. 52 kls. tpo. 1.14.2/5
(14) Ganó a Verdadero 1.200 mts. Hand. 54 kls. tpo. 1.14.2/5
(15) 10º Carlos Alberto 1.200 mts. Hand. 50 kls. tpo. 1.14
(16) Ganó a Magia Negra 1.200 mts. Hand. 52 kls. tpo. 1.15.2/5

DECIMOTERCERA CARRERA. 1.200 metros. Handicap. A las 21,15 hrs. Indice: 18 al 15.

2075	A. Valdés	11c	1	**El Chirio**	54	D. Muñoz	8
2212	E. Rodríguez J.	4	2	**Lord Soto**	54	J. Aracena	9
2225	R. Quiroz F.	14c	3	**Queilén**	54	N.N.	1
2212	R. Quiroz F.	7	4	**Proyecto**	51	P. Cerón	10
2210	J. Inda	1-1	5	**Magie**	53	C. Sepúlveda	12
1702	J. Melero B.	reap.	6	**Michelin**	53	E. López	7
2178	O. Silva	11c	7	**Oro Rojo**	53	V. Ubilla	11
2212	V. Escobillana	2-6	8	**Pilusa**	53	S. Vásquez	6
2209	V. Escobillana	2	9	**Ayllu**	52	J. M. Aravena	16
2218	J. Castro R.	12	10	**Unaime**	53	C. Leighton	3
1967	J. Castro R.	reap.	11	**Quieto**	51	G. Lizama	13
2118	H. González	9	12	**Felizcote**	52	G. Pinto	14
2225	Jn. Melero	9c	13	**Goliat**	52	L. Toro	4
2033	M. Muscatt	reap.	14	**Malevaje**	52	S. Azócar	15
2102	E. Vidal	9	15	**Eino**	51	V. Rojas	2
2212	O. González	8	16	**Mecenas**	51	O. Pérez	5

CORRALES: 3 con 4, 8 con 9. y 10 con 11.

EL INDICADO: Maggie
EL DATO: Ayllú
GOLPE: Michelin

(1) 11º Don Nono 1.100 mts. Hand. 54 kls. tpo. 1.5.2/5 club
(2) 4º Duncan 1.200 mts. Hand. 53 kls. tpo. 1.12
(3) 14º Rosita M. 1.000 mts. Hand. 51 kls. tpo. 0.59.2/5 club
(4) 7º Duncan 1.200 mts. Hand. 51 kls. tpo. 1.12
(5) Ganó a Cubby 1.200 mts. Hand. 51 kls. tpo. 1.13.2/5
(6) 8º Amancay 1.200 mts. Hand. 54 kls. tpo. 1.20.1/5 club
(7) 11º Booz 1.100 mts. Hand. 54 kls. tpo. 1.6.1/5 club
(8) 6º Duncan 1.200 mts. Hand. 53 kls. tpo. 1.12
(9) 2º Mondrián 1.200 mts. Hand. 53 kls. tpo. 1.14.2/5
(10) 12º Duncan 1.200 mts. Hand. 53 kls. tpo. 1.12
(11) 8º Visible 1.900 mts. Hand. 54 kls. tpo. 2.1
(12) 9º Andrea del Sarto 1.200 mts. Hand. 55 kls. tpo. 1.14
(13) 9º Rosita M. 1.000 mts. Hand. 49 kls. tpo. 0.59.2/5 club
(14) 10º Diapasón 1.000 mts. Hand. 53 kls. tpo. 0.58.2/5
(15) 9º Juan Carlos 1.200 mts. Hand. 53 kls. tpo. 1.14
(16) 8º Duncan 1.200 mts. Hand. 51 kls. tpo. 1.12

Club Hípico *Domingo 26 de Noviembre de 1972*

PRIMERA CARRERA A LAS 14,00 horas 1.200 Mts. CONDICIONAL (1a. Válida para la Apuesta Triple).

J.B. Argagnon	2-4	1	**Arriving**	55	S. Vásquez	12
J. Cavieres A	13-8	2	**Atomo**	55	C. Rivera	7
F. Gazmuri	reaparece	3	**Bellman**	55	L. Rivera	15
A. Breque V.	...	4	**Carlitos O.**	55	E. Guzmán	1
Alv. Breque	2	5	**Cortinaje**	55	V. Ubilla	9
E. Inda	5	6	**El Tirabala**	55	S. Soto	11
H. Salas	4	7	**Ilusionista**	55	R. Navia	5
L. Herrera	...	8	**Influenciado**	55	J.M. Aravena	10
P. Medina	5	9	**Internacional**	55	L. Cifuentes	13
L. Gajardo	reaparece	10	**Literios**	55	N.N.	2
M. Rodríguez	...	11	**Mansun**	55	N.N.	4
J. Inda	reaparece	12	**Pundonor**	55	R. Jacquez	8
P. Bagú	...	13	**Solvente**	55	N.N.	14
T. Jacial	...	14	**Straight King**	55	C. Leighton	6
P. Inda	9-	15	**Tebanés**	55	H. Ulloa	3

EL INDICADO: Arriving
EL DATO: Cortinaje
GOLPE: Carlitos O.

(1) 4° Laredo, 1.300, mts. Cond. 55 kls. tpo. 1.22 2/5.
(2) 8° Laredo, 1.300 mts. Cond. 51 kls. tpo. 1.22 2/5.
(3) 8° Infiel, 1.200 mts. Cond. 54 klos. tpo. 1.15 2/5. Chile.
(4) Debutante, hijo de Matasiete - Quelki por Quelus.
(5) 2° Piaggio, 1.100 mts. Cond. 55 kls. tpo. 1.6 1/5.
(6) 5° Atractivo, 1.300 mts. Cond. 53 kls. tpo. 1.23 2/5.
(7) Booz, 1.100 mts. Cond. 51 kls. tpo. 1.5 3/5.
(8) Debutante, hijo, de Pleno - Mutiete por Oribero.
(9) 5° Poston, 1.200 mts. Cond. 55 kls. tpo. 1.10 4/5.
(10) 16° Lirio Rojo, 1.400 mts. Cond. 56 kls. tpo. 1.28 3/5. Chile.
(11) Debutante, hijo de Maporal - Pise por P. Point.
(12) 16° Atún, 1.400 mts. Cond. 56 kls. tpo. 1.27 1/5 Chile.
(13) Debutante, hijo de Saladino - Sakkara por Polo Sur.
(14) Debutante hijo de Straight Die - Parfeita por Paresa.
(15) 9° Piaggio, 1.100 mts. Cond. 55 kls. tpo. 1.6 1/5.

SEGUNDA CARRERA A LAS 14,30 horas 1.100 Mts. 8a. Serie Ind. 0 al 3. (2a. Válida para la Apuesta Triple).

S. Miceli	8-1-12	1	**Anabel Lee**	54	L. Rivera	12
A. Vodanovic	reaparece	2	**Bidu**	54	N.N.	7
O. Mora	4-15	3	**Dulce**	54	N.N.	15
M. Baeza G.	1-2-6	4	**Stalinda**	54	R. Jacquez	16
A. Carreño	9-8	5	**Agradecido**	53	O. Valenzuela	1
E. Barticevic	12	6	**Zari**	53	A. Pereira	9
J. Maldonado	7-11	7	**Blocker**	52	N.N.	11
R. Méndez	10-14-2	8	**Floral**	52	A. Trujillo	5
L. Rojas	reaparece	9	**Baygorria**	51	N.N.	10
D. Torres	reaparece	10	**Boniclaire**	51	G. Farfán	13
E. Zel	2-16-9	11	**Desaire**	51	H. Ulloa	18
L.E. Toledo	reaparece	12	**Franklin**	51	L. González	2
E. Rodríguez	reaparece	13	**Gheziret**	51	N.N.	4
M. Velarde	rodó	14	**Gloria**	51	L. Cornejo	8
P. Molina	3	15	**Loco Chico**	51	S. Alcaide	17
G. Juliá	reaparece	16	**Stand In**	51	N.N.	14
M. Araneda	6	17	**Tue Tue**	51	J. Miño	6
V. Ramírez	3-7	18	**Vieja Linda**	51	J. Duarte	3

EL INDICADO: Stalinda
EL DATO: Dulce
GOLPE: Franklin

(1) 12° Khan, 1.200 mts. Hand. 55 kls. tpo. 1.15 3/5.
(2) 14° Buena Gaucha, 1.100 mts. Hand. 54 kls. tpo. 1.5 1/5.
(3) 15° Guitarreada, 1.200 mts. Hand. 52 kls. tpo. 1.14 2/5 Chile.
(4) 6° Jubilada, 1.000 mts. Hand. 54 kls. tpo. 0.59 2/5.
(5) 8° Jubilada, 1.000 mts. Hand. 53 kls. tpo. 0.59 2/5.
(6) 12° Zari, 1.000 mts. Hand. 53, Kls. tpo. 0.59 2/5.
(7) 11° Khan, 1.200 mts. Hand. 53 kls. tpo. 1.15 3/5.
(8) 2° Soldadura, 1.000 mts. Hand. 54 kls. tpo. 1.1.
(9) 14° Cascarín, 1.200 mts. Hand. 53 kls. tpo. 1.14 Chile.
(10) 5° Miss Greenhill, 1.200 mts. Hand. 52 klos. tpo. 1.15 Chile.
(11) 9° Jubilada, 1.000 mts. Hand. 51 kls. tpo. 0.59 2/5.
(12) 7° Cubby, 1.200 mts. Hand. 52 kls. tpo. 1.15 Chile.
(13) 7° Lucero, 1.200 mts. Hand. 49 kls. tpo. 1.15 Chile.
(14) Rodó donde ganó Cornellana, 1000 mts. Had. 50 kls.
(15) 3° Soldadura 1.000 mts. Hand. 54 kls. tpo. 1.1.
(16) 10° Mandoble, 1.400 mts. Hand. 49 kls. tpo. 1.27 3/5 Chile.
(17) 6° Prudencio, 1.200 mts. Hand. 53 kls. tpo. 1.12 3/5.
(18) 7° Jubilada, 1.000 mts. Hand. 51 kls. tpo. 0.59 2/5.

TERCERA CARRERA A LAS 15,00 horas 1.200 Mts. CONDICIONAL (3a. Válida para la Apuesta Triple).

J. Nicoli	6	1	**Adalid**	55	J. Carrasco	12
G. Melej	reaparece	2	**Buster**	55	C. Jorquera	7
P. Bagú	9	3	**Carlos Quinto**	55	G. Lizama	1
D. Sandoval	snc	4	**Don Beli**	55	H. Ulloa	9
J. Cavieres A	13	5	**Entrador**	55	E. Guzmán	11
L.A. García	9	6	**Estaño**	55	S. Soto	5
G. Urquidi	reaparece	7	**Flexible**	55	C. Sepúlveda	10
J. Inda	2	8	**Fontainebleau**	55	L. Cifuentes	13
P. Medina	4-5	9	**Mohicano**	55	D. Muñoz	2
M. Araneda	reaparece	10	**Mon Petit**	55	J. Pacheco	4
P. Polanco	reaparece	11	**Noggorod**	55	A. Poblete	8
J.M. Baeza	6	12	**Scots Boy**	55	V. Ubilla	14
O. Lizama	3-10	13	**Togo**	55	E. Suárez	6
E. Carreño		14	**Tribeño**	55	O. Valenzuela	3

EL INDICADO: Fontainebleau
EL DATO: Togo
GOLPE: Scots Boy

(1) 6° Booz, 1.100 mts. Cond. 54 kls. tpo. 1.5 3/5.
(2) 9° Ascari, 1.500 mts. Cond. 55 kls. tpo. 1.31 2/5.
(3) 9° Laredo, 1.300 mts. Cond. 53 kls. tpo. 1.22 2/5.
(4) Se negó a correr donde ganó Nelsito, 53 kls.
(5) 13° Booz, 1.100 mts. Cond. 55 kls. tpo. 1.5 3/5.
(6) 9° Booz, 1.100 mts. Cond. 53 kls. tpo. 1.5 3/5.
(7) 4° Plausible, 1.000 mts. Cond. 51 kls. tpo. 1.5 3/5.
(8) 2° Laredo, 1.200 mts. Cond. 55 kls. tpo. 1.22 2/5.
(9) 4° Mayoral, 1.200 mts. Cond. 55 kls. tpo. 1.12 1/5.
(10) 13° Atún, 1.400 mts. Cond. 55 kls. tpo. 1.27 1/5.
(11) 10° Andalién, 1.200 mts. Cond. 55 kls. tpo. 1.19 4/5.
(12) 6° Laredo, 1.300 mts. Cond. 55 kls. tpo. 1.22 2/5.
(13) 10° Señalado, 1.200 mts. Cond. 56 kls. tpo. 1.15 Chile.
(14) Debutante, hijo de Tolpán - Noche Estrellada.

CUARTA CARRERA A LAS 15,30 horas 1.600 Mts. CLASICO (Sólo juego a ganador).

J. Inda	reaparece	1	**Jacara**	59	N.N.	7
L. Romero	reaparece	2	**Alanesa**	48	N.N.	1
A. Carreño	4-8	3	**Bemba**	48	N.N.	5
J. Inda	1-3	4	**Fergana**	48	L. Toro	2
A. Petit	reaparece	5	**Mundana**	48	N.N.	4
V. Ramírez	4-z	6	**Vivacidad**	48	R. Sagardía	6
O. FGonzález	7-	7	**Volada**	48	E. Suárez	3

EL INDICADO: Jacara
EL DATO: Volada
GOLPE Bemba

(1) Ganó a Pataleo, 1.400 mts. Clas. 54 kls. tpo. 1.25 Chile.
(2) 4° Postulado, 1.500 mts. Hand. 58 kls. tpo. 1.30 4/5. Viña
(3) Nelsito, 1.200 mts. Hand. 51 kls. tpo. 1.15 1/5.
(4) 3° Gangocho, 1.600 mts. Hand. 50 kls. tpo. 1.40 3/5.
(5) 9° Yagan, 1500 mts. Hand. 50 kls. tpo. 1.32 1/5. Chile.
(6) 2° Sediciente, 1.500 mts. Hand. 56 kls. tpo. 1.32 2/5.
(7) 7° Gangocho, 1.600 mts. Hand. 54 kls. tpo. 1.40 3/5.

CARRERA "A" Inmediatamente después de la cuarta 1.500 Mts. 3a. Serie Ind. 31 al 42. (Sólo juego a ganador).

A. Breque	6	1	**Rural**	59	E. Guzmán	7
A. Breque	2-2	2	**Mandato**	51	N.N.	1
J.M. Baeza	5	3	**Quechua**	56	S. Vásquez	9
A. Bullezvú	1	4	**Squall**	55	P. Ulloa	5
A. Quiroz	8	5	**Spinelo (Desc)**	54	L. Yáñez	10
E. Inda S.	4-3	6	**Galante**	53	G. Lizama	2
A. Abarca	2-4	7	**Puzzle**	53	C. Leighton	4
A. Muscat		8	**Africano**	50	J.M. Aravena	8
P. Valderrama	2-2	9	**Ejemplo**	49	C. Rivera	6
A. Vado	7	10	**Tonio**	48	R. Clavería	3
A. Vodanovic	2-6					

CORRALES: 1 con 2; 2 con 4.

EL INDICADO: Mandato
EL DATO: Puzzle
GOLPE: Ionio

(1) 6° Coquimbano 2.600 mts. Hand 51 kls. tpo. 1.41
(2) 2° Squall 1.500 mts Hand 49 kls. tpo. 1.30 4/5
(3) 5° Gangocho 1.600 mts Hand 51 kls. tpo. 1.40 3/5
(4) Ganó a Mandato 1.500 mts Hand 52 kls. tpo. 1.30 4/5
(5) Descartado
(6) 3° Pelucas 1.200 mts Hand 50 kls. tpo. 1.13 4/5
(7) 4° Squall 1.500 mts Hand 54 kls. tpo. 1.30 4/5
(8) 2° Compensada 2.000 mts Hand 56 kls. tpo. 2.9
(9) 7° Squall 1.500 mts Hand 51 kls. tpo. 1.30 4/5
(10) 6° Squall 1.500 mts Hand 50 kls. tpo. 1.30 4/5

QUINTA CARRERA— A LAS 16.05 HORAS. 1.200 METROS.

J. Cavieres A	11	1	**Amazon**	55	C. Rivera	12
A. Bullezú	Reaparece	2	**Aniñado**	55	C. Sepúlveda	7
E. Inda Sánchez	5-3	3	**Argeliano**	55	R. Jacquez	5
E. Carreño		4	**Belmontejo**	55	J. Trujillo	1
P. Bagú	3-4	5	**Briand**	55	J.M. Aravena	9
A. López	Reaparece	6	**Burlanito**	55	E. Cabrera	11
J.M. Baeza	4-2	7	**En Veremos**	55	L. Cifuentes	5
J. Melero	2-3	8	**Estimulo**	55	J. Barraza	10
E. Beuzenberg	14-14	9	**Ho Chi Min**	55	M. Apablaza	13
L. Santos	Reaparece	10	**Insectario**	55	N.N.	2
T. Jacial	3-10	11	**Jaquimazo**	55	L. Yáñez	4
P. Medina	4	12	**Macuco**	55	L. Toro	8
A. Abarca	Reaparece	13	**Modenes**	55	A. Poblete	14
H. Cisternas	10	14	**Ojo al Cristo**	55	V. Ubilla	6
G. Sarmiento	Reaparece	15	**Tata**	55	C. Leighton	3

EL INDICADO: En Veremos
EL DATO: Estímulo
GOLPE: Insectario

(1) 11° Atractivo 1.300 mts Cond. 55 kls. tpo. 1.23 2/5
(2) 10. Rusticano 1.000 mts Cond. 55 kls. tpo. 1.3 1/5
(3) 3° Laredo 1.300 mts Cond 53 kls. tpo. 1.22 2/5
(4) Debutante hijo de Belmont Park - Enseguida por Forest Row
(5) 4° Lirio Rojo 1.400 mts Cond 56 kls. tpo. 1.23 3/5 Chile
(6) 8° Duncan 1.200 mts Cond. 56 kls. tpo. 1.144 Chile
(7) 2° Atractivo 1.300 mts Cond. 55 kls. tpo. 1.23 2/5
(8) 3° Atractivo 1.500 mts Comd. 55 kls. tpo. 1.23 2/5
(9) 14° Piaggio 1.100 mts Cond. 54 kls. tpo. 1.6 1/5
(10) 6° Rusticano 1.000 mts Cond. 51 kls. tpo. 1.3 1/5
(11) 10° Palafox 1.200 mts Cond 56 kls. tpo. 1.15 1/5 chile
(12) 4° Pinay 1.600 mts Cond 56 kls. tpo. 1.38 1/5
(13) 8° Andalién 1.200 mts Cond 54 kls. tpo. 1.19 4/5
(14) 10° Atractivo 1.300 mts Cond. 55 kls. tpo. 1.23 2/5
(15) 11° Peñarol 1.500 mts Cond. 56 kls. tpo. 1.32 Chile

SEXTA CARRERA A LAS 16.40 HORAS. 1.100 METROS. 7° SERIE C IND. 4 al 9 Primera válida para la apuesta Quintuple

A. Carreño	7-13	1	**Tolpanera**	55	C. Rivera	12
O. Silva	11-15	2	**Buen Hombre**	54	J. Barraza	7
J. Maldonado	3-6	3	**El Colorado**	54	M. Ramírez	15
E. Pinochet	Reaparece	4	**Garitero**	54	O. Pérez	16
E. Inda	3-1	5	**Stocky**	54	J. Miño	1
E. Inda	11	6	**La España**	51	R. Jacquez	9
R. Bernal	Reaparece	7	**Las Palmas**	53	E. Sepúlveda	11
P. Polanco	4-10	8	**Armadía**	52	J. Gutiérrez	5
E. Beuzenberg	17	9	**Chou En Lai**	52	P. Cerón	10
S. Fuentes	1	10	**Enrique A**	52	A. Poblete	13
P. Molina	6	11	**Flavia**	52	N.N.	18
A. Abarca	3	12	**No se ve**	52	C. Leighton	2
J. Bernal	Reaparece	13	**Pastora**	52	E. Cabrera	4
O. Mora	6-11	14	**Wotan**	52	L. Murillo	8
J. Posadas	12-8	15	**Clerk**	51	J. Aracena	17
L. Santos	Reaparece	16	**Granizo**	51	H. Ulloa	14
A. Breque V	1-7	17	**Reco**	51	S. Azócar	6
E. Barticevic	8-1	18	**Soldadura**	50	A. Pereira	3

CORRAL 5 con 6

EL INDICADO: Soldadura
EL DATO: Reco
GOLPE: Las Palmas

(1) 13° Pitágoras 1.100 mts Hand 52 kls. tpo. 1.6 1/5
(2) 15° Cascarín 1.200 mts Hand 53 kls. tpo. 1.14 Chile
(3) 6° Cornellana 1.100 mts Hand 58 kls. tpo. 1.10 1/5
(4) 15° Raphael 1.000mts Hand 49 kls. tpo. 1.4 4/5
(5) Ganó a Sediciente 1.300 mts Hand 50 kls. tpo. 1.18 4/5
(6) 11° High Speed 1.100 mts Hand 54 kls. tpo. 1.6
(7) 10° Rucañanco 1.200 mts Hand 5 kls. tpo. 1.14 3/5 Chile
(8) 10° Personita 1.000 mts Hand 52 kls. tpo. 0.59 2/5
(9) Descartado
(10) Ganó a Unionista 1.100 mts Hand. 54 kls. tpo. 1.6 1/5
(11) 6° Misión Insólita 1.000 mts Hand 51 kls. tpo. 1.00
(12) 3° Khan 1.200 mts Hand 56 kls. tpo. 1.15 3/5
(13) 15° Rucañanco 1.200 mts 53 kls. tpo. 1.14 3/5 Chile
(14) 11° Rucañanco 1.200 mts Hand 53 kls. tpo. 1.14 3/5 Chile
(15) 8° Hig Speed 1.100 mts Hand 54 kls. tpo. 1.6
(16) 10° Guitarreada 1.200 mts Hand 54 kls. tpo. 1.14 2/5
(17) 7° Misión Insólita 1.000 mts Hand 50 kls. tpo. 1.00
(18) Ganó a Floral 1.000 mts Hand 53 kls. tpo. 1.1

SEPTIMA CARRERA A LAS 17.15 HORAS. 1.500 METROS. 5° SERIE IND. 17 al 25. Segunda válida para la apuesta Quíntuple.

A. Breque	2-3	1	**Greco**	56	S. Vásquez	7
O. González	6-2	2	**Turbado**	55	L. Yáñez	1
O. González	Reaparece	3	**El Tomecino**	49	O. Pérez	5
A. Vodanovic	6-5	4	**Latin Lover**	54	V. Ubilla	2
H. Cisternas	3-4	5	**Pretil**	54	J. Amestelly	4
F. Jacial	1-7	6	**Pal**	53	C. Leighton	8
Alv. Breque V	5	7	**Magneto**	48	L. Toro	6
R. Méndez	4-4	8	**Tio Jack**	48	E. Suárez	3

Corral 2 con 3

EL INDICADO: Turbado
EL DATO: Magneto
GOLPE: Pretil

(1) 3° Angello 1.500 mts Hand 54 kls. tpo. 1.31 2/5
(2) 2° Rosa Fina 1.600 mts Hand 56 kls. tpo. 1.42 3/5
(3) 6° Regembogen 1.500 mts Hand 55 kls. tpo. 1.40 2/5
(4) 5° Angello 1.500 mts Hand 54 kls. tpo. 1.13 1 2/5
(5) 5° Nelsito 1.200 mts Hand 52 kls. tpo. 1.15 1/5
(6) 7° Ascari 1.800 mts Hand 57 kls. tpo. 1.49 1/5
(7) 5° Angello 1.500 mts Hand 49 kls. 1.30 3/5
(8) 4° Viejo Lindo 1.500 mts Hand 57 kls. tpo. 1.33 2/5

Una escena común y corriente en La Palma, en cualquier día de reunión. Cabe preguntarse: ¿Dónde meterán al público el sábado 2, cuando corran el Gran Premio?

MONTAS Y RETIROS

Montas que faltaban en las siguientes carreras sabatinas:

3° Carrera (5) Burlanito, J. Castillo, (6) Cuico, V. Rojas.

4° Carrera, (5) Milko, P. Cerón.

10° Carrera (10) Pato Rey, J. Eguren, (14) Sir Richard, L. Caroca.

RETIROS

Hasta el momento, no corren los siguientes ejemplares en la reunión de mañana:

5° (14) Embeleso
9° (15) Virna Lissi

PATO REY: MAÑANA PUEDE SER

Un cotejo revelador realizó ayer el ejemplar Pato Rey, al cubrir 500 metros en 30 segundos. Corre en la reunión de mañana y puede ser el primero en la llegada. Toda la actividad palmeña fue controlada en forma exclusiva para LA NACION.

PISTA N° 2
800 metros

Jabirú, J. Miño y Principiante, J. Amestelly, en 50, últimos 400 en 26, iguales

Spinelo, R. Navia en 50, últimos 400 en 25.3/5

600 metros

Kerkira, M. Valdivieso en 38, últimos 200 en 12.3/5

Hipodrom, L. González, en 37.4/5 últimos 200 en 12.3/5

500 metros

Janin, J. González en 30.2/5
Traducción, J. Amestelly en 31
Tué Tué, J. Miño en 29, de bajada, mano del Club

Longtoma, V. Bravo en 32
Faraola, L. González en 31.1/5
Tonio, H. Olguin en 31.3/5

Zaca, J. González y Chile Lindo, M. Valdivieso en 31.2/5, iguales
Rosa Linda, R. González en 31
Pato Rey, J. Eguren en 30
Historieta, R. López, en 29, de bajada, mano del Club
Calchaqui, G. Farfán en 31.3/5
Dexicreón, V. Bravo en 32
Vieil Amour, E. Soto en 32.3/5

400 metros

Lotus, R. Navia en 26.3/5
Old man's Love, L. Murillo en 25
El Nacional, C. Ojeda en 25.3/5, mano del Club

Juan Carlos, L. Yáñez, en 25
Alcalinada, J. González en 25
Miletún, M. Valdivieso en 24.2/5, mano del Club
Wotan, L. Murillo en 23, de bajada

Eino, V. Rojas en 25
Calibre, R. González en 26

400 metros del partidor

Bisnaga, H. Pilar en 23
Otario, J. Amestelly en 22.2/5

200 Metros

Mib Mib, M. Valdivieso en 12.2/5, repitió igual

Sir Richard, L. González en 12
Cobija, H. Pilar en 12.3/5, repitió igual
Afuerino, L. González en 12.2/5
Franklin, L. González en 12
Sheik, L. Murillo en 12; repitió igual
Nahua, L. Murillo en 12
Rey de Oro, J. González en 12; repitió igual
Quieto, L. Yañez, en 12.2/5, repitió igual

OCTAVA CARRERA. A LAS 17,50 horas. 1.500 METROS. 7° SERIE. IND: 16 e inf. Tercera válida para la apuesta Quíntuple.

2196 R. Gazmuri	5	1	**Lujol**	57	N.N.	12
2188 O. González	6-1	2	**Laredo**	55	L. Yañez	7
2213 O. González	4-1	3	**Clarecer**	51	J. Carrasco	15
2175 A. Breque V.	6-2	4	**Lolita Mia**	55	J. Toro	16
2021 J. Inda	1	5	**Mayoral**	55	S. Azócar	1
2162 E. Pinochet	11-8	6	**Rubiácea**	55	J. Duarte	9
2220 E. Inda Sánchez	2-1-5	7	**Sediciente**	55	G. Lizama	11
2209 E. Barticevic	1-13	8	**Piaggio**	54	E. Guzmán	5
2220 E. Inda	9-6	9	**Antonela**	52	J. Miño	10
2220 C. García	3	10	**Mirtine**	52	N.N.	13
2175 S. Fuentes	5-5	11	**New Master**	51	C. Leighton	2
2193 P. Medina	2	12	**Amor Gaucho**	50	L. Toro	4
2193 P. Bagú	7	13	**Negado**	50	R. Clavería	8
2069 H. Cisternas	5	14	**Ojo de Agua**	50	C. Rivera	17
2127 D. Torres	8-8	15	**Brunelleschi**	48	L. Rivera	14
2194 S. González	1	16	**Khan**	48	A. Pereira	6
2175 G. Juliá	8	17	**Ponderado**	48	R. Jacquez	3

Corral 2 con 3

EL INDICADO: Laredo
EL DATO: Amor Gaucho
GOLPE: Mirtine

(1) 5° Rosa Fina 1.600 mts Hand. 51 kls. tpo. 1.42 3/5
(2) Ganó a Fontanebleau 1.300 mts Cond. 55 kls. tpo. 1.22 2/5
(3) Ganó a Ojo de Fuego 1.200 mts. Cond. 55 kls. tpo. 1.12 3/5
(4) 7° Sediciente 1.500 mts Hand 55 kls. tpo. 1.32 3/5
(5) Ganó a Reyecito 1.200 mts Cond. 55 kls. tpo. 1.12 1/5
(6) 8° Preparante 1.500 mts Hand 53 Kls. tpo. 1.34 chile
(7) 5° Viejo Lindo 1.500 mts Hand 55 kls. tpo. 1.33 2/5
(8) 13° Mondrian 1.200 mts. Hand 53 kls. tpo. 1.14 2/5 chile
(9) 6° Viejo Lindo 1.500 mts. Hand 52 Kl.s tpo. 1.33 2/5
(10) 3° Viejo Lindo 1.500 mts. Hand 50 kls. tpo. 1.33 2/5
(11) 5° Sediciente 1.500 mts Hand 51 kls. tpo. 1.32 3/5
(12) 2° Prudencio 1.200 mts Han. 50 kls. tpo. 1.15 3/5
(13) 7° Prudencio 1.200 mts Hand 53 kls. tpo. 1.15 3/5
(14) 5° Lyda 1.100 mts Hand 54 kls. tpo. 1.5 2/5
(15) 8° Storcky 1.300 mts. Hand 56 Kls tpo. 1.18 4/5
(16) Ganó a Golosa 1.200 mts Hand 52 kls. tpo. 1.15 2/5
(17) 8° Sediciente 1.500 mts Hand 48 kls. tpo. 1.32 3/5

NOVENA CARRERA.- A las 18,20 Hrs.- 1.100 Mts.- 3a. Serie.- Indic: 30 al 40.- 4a. de la Quintuple.

2176 J. Silva	5-1	1	**Guillermón**	58	P. Ulloa	7
2191 O. González	7-86	2	**Cooper Red**	56	L. Yáñez	1
2211 O. González	10-12-13	3	**Hill Sea**	49	D. Pérez	9
2176 S. Fuentes	5	4	**Style**	54	J.M. Aravena	5
2074 J. Inda	1	5	**Straight Line**	53	C. Sepúlveda	10
2198 G. Tapia	9-7	6	**Promoción**	52	G. Lizama	2
2176 P. Polanco	2	7	**Estancilla**	49	S. Azócar	4
2176 V. Ramírez	3-8	8	**Liucura**	49	R. Sagardía	8
2176 L.E. Toledo	7-4	9	**Albaricoque**	48	L. González	6
2224 J. Cavieres A	6-7	10	**Gap**	48	E. Suárez	3

Corral 2 con 3

EL INDICADO: Estancilla
EL DATO: Liucura
GOLPE: Gap

(1) Ganó a Estancilla 1.100 mts Hand 55 kls. tpo. 1.6 3/5
(2) 7° Gangocho 1.600 mts Hand 54 kls. tpo. 1.40 3/5
(3) 13) Kurapinin 1.200 mts Hand 54 kls. tp. 1.12 4/5
(4) 5° Guillermón 1.100 mts Hand 56 kls. tpo. 1.6 3/5
(5) Ganó a Puzzle 1.100 mts Hand 48 kls. tpo. 1.4
(6) 7° Pelucas 1.200 mts. Hand 50 kls. tpo. 1.13 4/5
(7) 2° Guillermón 1.100 mts Hand 48 kls. tpo. 1.6 3/5
(8) 8° Guillermón 1.100 mts Hand 51 kls. tpo. 1.6 3/5
(9) 4° Guillermón 1.100 mts Hand 49 kls. tpo. 1.6 3/5
(10) 7° Summer Wind 1.000 mts Hand 56 kls. tpo. 0.59 3/5

DECIMA CARRERA.- A las 18.55 Hrs.- 1.100 Mts.- 7a. Serie B, Indic: 9 al 12.- 5a. de la Quintuple.

2210 S. Miceli	8-13	1	**Chisme**	54	S. Vásquez	12
1748 V. Ramírez	Reaparece	2	**Mesurada**	54	C. Leighton	7
2172 M. Baeza G.	4-2	3	**Nieves**	54	L. Cifuentes	15
2193 M. Baeza G.	13-6	4	**Sacerdotiza**	52	R. Jarquez	16
2172 G. Sarmiento	3	5	**Protagonista**	54	G. Lizama	1
2209 L. Santis	Reaparece	6	**Racimo**	54	J. Perez	9
2197 P. Medina	4-4	7	**Refina**	54	L. Toro	11
2126 A. Valdés	12	8	**Baracoa**	53	J.M. Aravena	5
2210 P. Polanco	Reaparece	9	**Emilio**	53	A. Poblete	10
2221 M. Velarde	2-2	10	**Flor Campestr**	53	A. Parra	13
2169 G. Melej	8-12-1	11	**High Speed**	53	C. Jorquera	18
2118 O. Jara	Reaparece	12	**La Pulenta**	53	N.N.	2
2006 J. Cavieres	Reaparece	13	**Disney Girl**	52	C. Rivera	4
2193 O. González	14-5	14	**Escogida**	52	J. Carrasco	8
2189 P. Valderrama	3-3	15	**Long Beach**	52	C. Sepúlveda	17
2208 M. Fuentes	3-12-10	16	**Dhaulagiri**	51	N.N.	14
2221 G. Juliá	5-10	17	**Salteador**	51	N.N.	6
2208 J. Be[illegible]al	Reaparece	18	**Sucinta**	51	E. Sepúlveda	3

Corral: 3 con 4.

EL INDICADO: Flor Campestre
EL DATO: Nieves
GOLPE: Dhaulagiri

(1) 13° Magie 1.200 mts Hand 54 kls. tpo. 1.13 2/5 chile
(2) 8° Promoción 1.400 mts Hand 51 kls. tpo. 1.29 chile
(3) 2° Pitágoras 1.100 mts Hand 52 kls. tpo. 1.6 1/5
(4) 6° Prudencio 1.200 mts Hand 54 kls. tpo. 1.15 3/5
(5) 3° Pitágoras 1.100 mts Hand 53 kls. tpo. 1.6 1/5
(6) Mondrian 1.200 mts Hand 52 kls tpo. 1.14 2/5 chile
(7) 4° Lyda 1.200 mts Hand 49 kls. tpo. 1.15 4/5
(8) 12° Alitalia 1.300 mts Hand 50 kls. tpo. 1.18 2/5
(9) 10° Magie 1.200 mts Hand 53 K.ls tpo. 1.13 2/5 chile
(10) 2° Lyda 1.100 mts Hand 51 kls. tpo. 1.5 2/5
(11) Ganó a Yin Li 1.100 mts Hand 54 kls. tpo. 1.6
(12) 10 Andrea del Sarto 1.200 mts Hand 50 kls. tpo. 1.14
(13) 13° La Tempestad 1.200 mts Hand 54 kls. tpo. 1.12
(14) 5° Prudencio 1.200 mts Hand 54 kls. tpo. 1.15 3/5
(15) 3° Corneilana 1.100 mts Hand 51 Kls tpo. 1.10 1/5
(16) 10 Cascarín 1.200 mts Hand 54 kls. tpo. 1.14 Chile
(17) 10° Misión Insólita 1.100 mts Hand 54 kls. tpo. 1.00
(18) 9° Cascarín 1.200 mts Hand 54 kls. tpo. 1.14 chile

UNDECIMA CARRERA.- A las 19.30 Hrs.- 1.100 Mts.- 7a. Serie A.- Indic: 13-16.

2185 O. Silva	Reaparece	1	**Armadera**	54	J. Barraza	12
2103 A. Donati	Reaparece	2	**Don Aniceto**	54	A. Pereira	7
2212 R. López	1-5	3	**Pitágoras**	54	N.N.	15
2223 R. Bernal	4	4	**Rucatayo**	54	G. Farfán	16
2152 R. Méndez	Reaparece	5	**Rudnik**	54	V. Ubilla	1
2223 M. Muscat	3	6	**Colina Negra**	53	S. Azócar	9
2225 V. Contreras	12-15	7	**Mascarilla (D**	53	J. Carrasco	11
2197 J. Zúñiga	1-7	8	**Neggy**	53	J. Miño	5
2197 J. Zúñiga	14-11	9	**Napotigre**	51	H. Ulloa	10
2131 P. Bagú	3-8	10	**Auberge**	52	J.M. Aravena	13
2152 A. Quiroz	Reaparece	11	**Baria**	52	R. Clavería	2
2131 C. Covarrubias	4	12	**Bold Lass**	52	J. Aliaga	4
2189 E. Inda S	3-1	13	**Comellana**	52	G. Lizama	8
2178 G. Sarmiento	9-3	14	**Ponte Vecchio**	52	E. Suárez	17
1924 A. Breque	Reaparece	15	**Solandra**	52	S. Vásquez	14
2197 E. Inda	11-6	16	**Verince**	52	S. Soto	6
2197 A. Abarca	3-5	17	**Mantecón**	51	C. Leighton	3

Corral 8 con 9

EL INDICADO: Naggy
EL DATO: Solandra
GOLPE: Ponte Vecchio

(1) 4° Shing Fú 1.200 metros Hand. 52 kls. tpo. 1.12 3/5. Chile.
(2) 11° Bien Mía 1.200 mts. Hand. 49 kls. tpo. 1.14 Chile.
(3) 5° Duncan 1.200 mts. Hand. 52 kls. tpo. 1.12 Chile.
(4) 4° Angelino 1.00 mts. Hand. 55 kls. tpo. 0.59 4/5
(5) 7° El Caudillo 1.200 mts. Hand. 54 kls. tpo. 1.14 2/5 Chile
(6) 3° Angelino 1.000 mts. Hand. 53 kls. tpo. 0.59 4/5
(7) Descartado
(8) 7° Lyda 1.200 mts. Hand. 53 kls. tpo. 1.15 4/5
(9) 11 Lyda 1.200 mts. Hand. 51 kls. tpo. 1.15 4/5
(10) 8° Jazminea 1000 mts. Hand. 51 kls. tpo. 0.59 1/5
(11) 11° El Caudillo 1.200 mts. Hand. 52 kls. tpo. 1.14 2/5
(12) 4° Jazminea 1.000 mts. Hand. 50 kls. Tpo. 0.59 1/5
(13) Ganó a Seignory 1.100 mts. Hand. 50 kls. tpo. 1.10 1/5
(14) 3° Booz 1.100 mts. Hand. 49 kls. tpo. 1.6 1/5
(15) 5° Maritza 1.200 mts. Hand. 49 kls. tpo. 1.10 2/5
(16) 6° Lyda 1.200 mts. Hand. 52 kls. tpo. 1.15 4/5
(17) 5° Lyda 1.200 mts. Hand. 51 kls. tpo. 1.15 4/5

DUODECIMA CARRERA A LAS 20,10 horas. 5a. serie. Indice 18 al 28. 1.100 metros

216 E. Inda	reaparece	1	**Listercito**	58	N.N.	1
2199 S. Fuentes	10-5-1	2	**P. Negro**	58	J. Pérez	7
2224 J. Melero	1-2-2	3	**Don Nono**	57	J. Barraza	5
2164 J. Posadas	reaparece	4	**Luminar**	56	V. Bravo	16
2224 L. Es[illegible]	4	5	**Magarota**	56	E. Guzmán	1
2066 O. Silva	[illegible]	6	**Papelón**	56	V. Ubilla	9
2177 A. Breque V	4	7	**Pedigüeño**	54	L. Cifuentes	11
2206 E. Be[illegible]	17	8	**Kao Ky**	51	P. Cerón	5
2126 T. Jacial	1-3	9	**Piaget**	53	C. Leighton	10
2206 Duque	16-11	10	**Polígono**	53	J. Aravena	[illegible]
2199 A. Muscat		11	**The Second**	52	L. Gutiérrez	18
2177 P. Polanco	7	12	**Amancay**	50	C. Jorquera	2
2197 P. Polanco	1-1-3	13	**Lucero**	49	S. Azócar	4
2178 A. Valdés	1	14	**Booz**	49	J.M. Aravena	8
2199 O. González	4-1	15	**Exaltada**	49	O. Pérez	1
2199 J.M. Baeza	7	16	**Torpedo**	49	[illegible]	[illegible]
2032 J. Cavieres	reaparece	17	**Bernina**	48	S. Soto	[illegible]
2225 R. Quiroz	10-14	18	**Queilén**	48	[illegible]	[illegible]

CORRAL 12 [illegible]

EL INDICADO: Don Nono
EL DATO: Booz
GOLPE: The Second

(1) Rodó donde ganó Bonachón Hand. 57 kls.
(2) 10° Nelsito 1.200 mts. Hand. 58 kls. tpo. 1.15 1/5
(3) 2° Summer Wind. 1000 mts. Hand. 49 kls. tpo. 0.59 3/5
(4) 5° Narcisín 1.500 mts. Hand. 56 kls. tpo. 1.32 Chile
(5) 4° Summer Wind 1.000 mts. Hand. 51 kls. tpo. 0.59 3/5
(6) 5° Caminito 1.800 mts. Hand. 54 kls. tpo. 1.48
(7) 4° Summer Wind 1.100 mts. Hand. 53 kls. tpo. 1.6 2/5
(8) 7° Merino 1.200 mts. Hand. 53 kls. tpo. 1.13 3/5 Chile
(9) 2° Alitalia 1.300 mts. Hand. 58 kls. tpo. 1.18 2/5
(10) 14° Merino 1.200 mts. Hand. 53 kls. tpo. 1.13 3/5
(11) 2° Nelsito 1.200 mts. Hand. 49 kls. tpo. 1.15 1/5
(12) 7° Summer Wind 1.100 mts. Hand. 49 kls. tpo. 1.6 2/5
(13) 3° Lyda 1.200 mts. Hand. 53 kls. tpo. 1.15 4/5
(14) Ganó a La Tempestad 1.100 mts. Hand. 50 kls. tpo. 1.6 1/5
(15) 12° Nelsito 1.200 mts. Hand. 49 kls. tpo. 1.15 1/5
(16) 7° Nelsito 1.200 mts. Hand. 49 kls. tpo. 1.15 1/5
(17) Ganó a Colina Negra 1.000 mts. Hand. 54 kls. tpo. 0.59 2/5
(18) Descartado

la palabra clara

Por CARLOS BONILLA

REPLICA NECESARIA

Aún no empieza el Campeonato Nacional Universitario de Atletismo y los problemas han aflorado. No se trata de dificultades económicas, como pudiera pensarse (flaquezas permanentes, que aquejan al deporte) sino de una situación que encarada como corresponde por autoridades y deportistas tendrá por fin que encauzar y regular en toda su potencialidad el deporte universitario, y, en el caso presente, el atletismo.

El martes, en esta misma columna, al transcribir una carta enviada por un grupo de estudiantes universitarios de la "U", en la que expresaban su disconformidad por haber sido marginados de la justa nacional a realizarse en Valparaíso, hacía hincapié en lo inaudito de esta determinación por cuanto en vez de favorecer el desarrollo deportivo universitario (prácticamente inexistente, considerando lo que debiera ser) no hacía otra cosa que perjudicarlo.

Sin duda que la postura de ese grupo es legítima, como también lo es la de la Rama de Atletismo del Club Deportivo de la Universidad de Chile, que preside Hernán Figueroa, que vela porque sus afiliados (estudiantes que hacen vida deportiva sólo en la "U") que han participado en sus torneos, donde se han ganado el derecho a representar a su institución en un nacional, lo hagan. Lo que no puede NEGARSE es que unos y otros son estudiantes universitarios y por lo tanto, de acuerdo al Congreso Universitario del Deporte tienen derecho para competir. Como existe predisposición (eso trasuntan las notas) para trabajar y favorecer el desarrollo deportivo, sólo cabe que de una vez por todas se concilien ambas posiciones, fortaleciendo con ello el atletismo.

Así como entregué en extenso el contenido de la carta del grupo de atletas universitarios marginados, hoy hago lo propio con la réplica fundamentada sugerida a la rama atlética del Club Universidad de Chile.

La rama de Atletismo del Club Deportivo de la Universidad de Chile se hace un deber en informar a la opinión pública, frente a la actitud asumida por un grupo de atletas, en lo concerniente a su participación en el III Campeonato Nacional Universitario de Atletismo y publicada en varios periódicos de la capital. Considerando dicha declaración lesiva para los intereses del deporte universitario, manifestamos lo siguiente:

1.- Los atletas no están facultados para emitir declaraciones públicas contra organismos, instituciones o directivos del deporte, sin haberlo hecho antes a las autoridades correspondientes.

2.- El problema interno, enjuiciado por un grupo de Atletas- firmantes, está presentado en forma parcial, sin mayores antecedentes y carente de veracidad en muchos aspectos.

3.- Los requisitos que debe cumplir un estudiante universitario, ademas de ser alumno regular o egresado hasta dos años, es competir por su Universidad en el curso del año.

4.- La participación esporádica en un campeonato Nacional Universario no aporta beneficio trascendental a los Juegos Panamericanos 1975.

5.- En sin número de oportunidades nuestra Rama de Atletismo Uversitario ha invitado a participar en forma decidida a los atletas universitario y a todos aquellos que tienen interés en practicar este noble deporte ¿ cual ha sido la respuesta de los "consagrados"?, a saber, esta es la respuesta: Srtas. Silvia Kinzel, atleta activa del Club Manquehue, Maria Elena Rojas, de Universidad Católica - Lorena Prado, de Stade Francaise- Sres. Victor Rios, de Stade Francaise - Ricardo Montero, del Atlético Santiago, Ale Kapsech, de Manquehue, etc. ¡Juzgue la opinión pública a estos atletas, que de improviso demuestran preocupación de la pobreza, que según ellos, existiria en la actividad atlética universitaria, en circunstancia que nunca antes lo habian hecho.

6.- La participación de estos "crack", formados fuera del alero universitario, les da derecho, sólo por sus performances, a relegar a segundo plano a alumnos - atletas, que durante todo el año han defendido a su Universidad.

7.— Esperamos que el interés demostrado en esta oportunidad por un Campeonato Nacional, sea el punto de partida de una real inquietud en colaborar en beneficio del Deporte Universitario, que tan poco apoyo tiene de su Universidad y de las autoridades competentes, en general.

8.- Aprovechamos esta oportunidad para hacer un nuevo llamado a los Estudiante de la Universidad de Chile a engrosar las filas de nuestra Rama Atlética, que se encuentra en plena actividad.

RENATO PANAY: Técnico chileno que dirige la selección amateur de Panamá.

Saldos del 8-0:

NO SE DEBE MAGNIFICAR LA GOLEADA A PANAMA

—Fútbol internacional.

—No debe sorprender el resultado ni tampoco debe servir para creer que el fútbol chileno está, en estos momentos, pasando por un periodo extraordinario de auge, de superación, de alza. Es un resultado más, al cual se le debe dar la real dimensión que tiene. Ni magnificarlo ni achatarlo, se necesita, en estos instantes, tomar el resultado con la calma necesaria.

Un ocho-cero siempre será un resultado satisfactorio. Son ocho veces en que se demuestra que hay espíritu de lucha, que existe resolución frente a las redes, que hay ritmo de juego, que hay una mantención de una norma disciplinaria en el campo. Fue lo que señaló Luis Alamos antes del match, cuando se le consultó si Colo Colo haría todos los goles posibles o le perdonaría la "vida" a los panameños. "Nosotros trabajamos en forma seria. Eso no, si podemos hacer 20 goles, los hacemos".

La respuesta estuvo en la cancha.

Para nosotros el resultado no tiene nada de extraño. Vimos el fútbol panameño en su casa, cuando jugó Unión Española de Chile contra Unión Española de Panamá, a principios de año. José Berk, entrenador de los hispanos de Panamá, trajo cinco jugadores de las islas cercanas, Honduras, Guatemala, Costa Rica y formó un equipo que rindió bastante, que jugó bien, que incluso empató con la Unión, pero que demostró que los nativos no estaban preparados para un fútbol de primera categoría. Corrían mucho, entregaban velocidad, entusiasmo, empuje, voluntad, algunas ideas de fútbol moderno como es el avance de los laterales, pero nada más. De modo que esta selección que trae Renato Panay no podía ser diferente a lo que habíamos visto, más si consideramos que aquellas incrustaciones eran los mejores del cuadro norteño en esa oportunidad de enero. Este plantel de Panay es el equipo que actuará en el certamen de la CONCACAF. Tienen que ser todos panameños, vienen a buscar experiencia, roce internacional. Son nuevos, ingenuos, amateur, en una palabra, que no es lo mismo que el que hace del fútbol una profesión y está todos los días entrenando, practicando, mejorando y corrigiendo los errores en la conducción, en el manejo, en el tiro, en el pase.

Renato Panay señalaba que, en su mayoría los jugadores de este plantel tienen otras profesiones y oficios, es decir, tienen otras preocupaciones, obligaciones que cumplir y ya el fútbol entra a ser una actividad secundaria y enfocada con otro prisma y con otra mentalidad.

Quince mil personas fueron al Estadio y salieron no defraudadas por lo que hizo Panamá, sino comentando el fútbol femenino y la distancia que todavía existe entre el fútbol chileno y el de otros países. No estamos tan mal, pero tampoco estamos tan bien al considerar que ganamos a Panamá. Fue un resultado lógico, natural y que por ello debe ser tomado en ese sentido y con ese diapasón: normal y lógico. A.L.P.

LAS "PEQUES" de Colo Colo, lo mejor de la noche. Ganaron 16 a 1 y dieron espectáculo. Casi, casi mejor que los panameños.

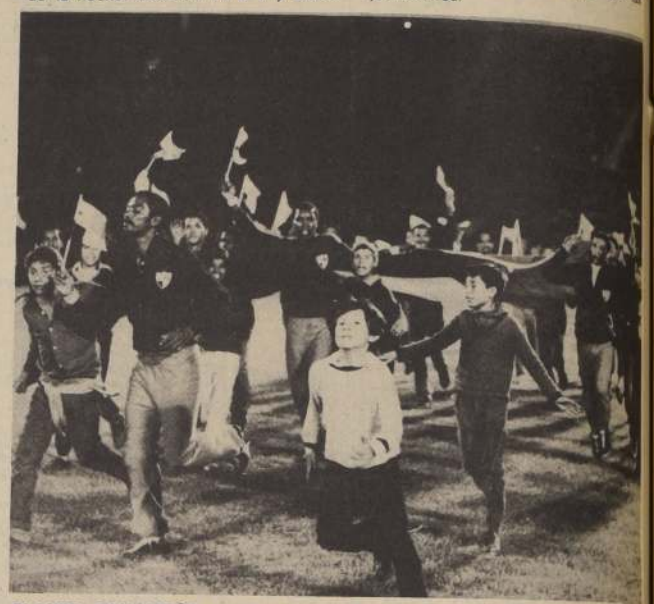

PLANTEL PANAMEÑO, una fiesta para ellos. No son jugadores de fútbol profesional, son entusiastas, voluntariosos, pero les falta roce, experiencia y madurez futbolística.

Dejó Magallanes:

CRUZAT SE FUE SIN QUE NADIE LO ECHARA

—Renunció Sergio Cruzat.

—Pero fue una renuncia media extraña. Casi por su cuenta y riesgo. Habló con Edmundo Hernández del problema creado y del clima formado luego del empate ante Concepción, que al técnico le produjo malestar. Hernández conversó con el presidente Ferreira, quien en forma personal, dado el carácter de la consulta, señaló que: **"se le PODRIA dar un permiso a Cruzat hasta fines de temporada o bien hasta que recuperara la calma".** El dirigente transmitió la impresión del presidente que agregó que debería consultarse al directorio y Cruzat tomó las de villadiego. Fue al entrenamiento, se despidió de los jugadores y le pasó el bulto al preparador físico Ahumada. Anoche la directiva albiceleste veía el extraño caso.

-o-o-o-o-o-

El "Hallulla" Muñoz fue declarado intransferible por la directiva de Wanderers, respaldando, de esta manera, la gestión de Hugo Gárate, quién habría señalado que el delantero está en sus planes para el año 1973. El Hallulla tiene contrato hasta fines del 74. De esta manera Colo Colo, Unión, la "U", Concepción y varios más se quedan con los crespos hechos.

-o-o-o-o-o-

Colo Colo, Universidad de Chile, Magallanes, Universidad Católica no asistirán a la mesa redonda de Concepción. Sostienen los dirigentes de estos clubes que la sede del fútbol está en Santiago y no en el Sur y que esta reunión significa descentralizar la actividad del fútbol profesional, cosa que no están de acuerdo en apoyarla.

-o-o-o-o-o-

Hoy vence el plazo otorgado por el Sindicato de Jugadores para que todos los clubes cumplan con la obligación que ordena la Ley de pagar el mes de octubre con el reajuste del cien por ciento. Si al término del día no están en la Central las planillas o los informes de los jugadores que han recibido su sueldo reajustado, es difícil que haya fútbol este fin de semana. El Sindicato ordenó que si no hay pago no hay fútbol y se decreta de inmediato una huelga de botines caídos que sería la primera en la historia del fútbol chileno.

SERGIO CRUZAT: Entregó el timón del equipo albiceleste.

HALLULLA MUÑOZ: Se queda en Wanderers. No es transferible.

EMPIEZA NACIONAL DE AMAZONAS

En la Escuela Militar, esta tarde a las 18,30 hrs.

Esta tarde a las 18.30 horas se iniciará en el jardín de saltos de la Escuela Militar el Campeonato de Chile Femenino de Equitación, el que proseguirá mañana para culminar el domingo.

Este torneo, que reúne a las mejores amazonas del país, tiene en esta oportunidad interés mayor, por cuanto quedará dilucidado quién es en este momento la mejor amazona de Chile. Entrarán en esta disputa, Eliana Rozas en "Bronco", campeona en 1970; Bárbara Barone en "Hy Reed" en 1971 y Verónica Uriarte en "Altanero", quien fue la mejor clasificada en el Sudamericano realizado en Argentina.

ENTRADA GRATUITA

Todos aquellos que deseen asistir al campeonato podrán hacerlo.

La entrada es absolutamente liberada, posibilitándose de esta forma el ingreso a este campeonato a todos los que gusten de la equitación, deporte que ha dado tantos éxitos internacionales a Chile.

ALTURA MAXIMA DE 1 METRO Y MEDIO

Este campeonato nacional es bastante exigente para los binomios. El primer día de competición (velocidad y conducción) deberán saltar 10 obstáculos de una altura promedio de 1.30 mt. El sábado la prueba de potencia que considera seis obstáculos tendrá una altura de 1.50 mt. Finalmente, el domingo la prueba Tipo Copa de Naciones impone una altura de 1.40 mt.

Cabe destacar que entre las participantes estará la amazona peruana Mónica García, hija del Embajador del Perú, la que reúne promisorias condiciones para la equitación.

Bárbara Barone, presente en el Campeonato de Chile de Equitación, que empieza hoy.

RUEDA DE GANADORES EN EL ESTADIO CHILE

Con rueda de ganadores continúa esta noche el boxeo amateur del Campeonato Nacional, en el Estadio Chile. El programa cuenta con grandes figuras del boxeo chileno y es el caso de Pedro Lara, Pedro Toledo, Francisco Pinto, etc. El extenso programa de esta noche en el ring de la Estación Central es el siguiente:

MOSCA JUNIOR: Jaime Martínez de Talcahuano con Eduardo Antigual, de Castro. Nolberto Esquivel, de María Elena, con Francisco Jara, Penco. MOSCA: Duremil Matamala, Pto. Varas, con Luis Sanhueza, Pedro Aguirre Cerda; Pedro Lara, Arica, con Pedro Mendoza, Valparaíso. GALLO: Pedro Toledo, Arica, con Henrry Mautz, Talcahuano. PLUMA: Guillermo Castro, Antofagasta, con Radomiro Cortés, Santiago. LIVIANO: Francisco Pinto, Chuqui, con Elías Olivares, María Elena; Enzo Molina de Santiago, con Enrique Aravena, Chuqui; Juan Llanquil, "PAC" con Guillermo Jorquera, Iquique. M.M. LIGERO: Enrique Azócar, Osorno, con Washington Castillo, M. Elena. M. LIGERO: Regino Fuentes, Arica, con Héctor Andrade, Punta Arenas. M. LIGERO: Ruperto Huale, Naval con Jorge Miranda, Pta. Arenas. MEDIANO LIGERO: Carlo Mancilla, Militar, con Pedro Sepúlveda, "PAC". MEDIANO: Víctor Silva, Pto. Montt, con Nelson Pastén Chuqui. PESADO: Angel Barría, Castro con Ramiro Delgado, Santiago.

ESTADIO MEXICO

Allí habrá una reunión que tendrá como número estelar ocho combates por el campeonato Nacional. Aparte se desarrollarán algunos finales del Campeonato de Novicios y Revelaciones.

CAJA DE CREDITO POPULAR

Oficina Matriz San Pablo N° 1130

REMATE DE ROPA

Hoy 24 de Noviembre de 1972, de 9 horas adelante.

Préstamos concedidos en Marzo de 1972 con vencimiento en Septiembre 1972.

Pólizas N° 954.086 a la 957.994

Pago al contado. Entrega después del remate.

* SERVICIOS DE EMERGENCIA *

ASISTENCIA PUBLICA
382244
RADIOPATRULLAS CENTRAL
62261
BOMBEROS
61171-60141

GRATIS

Clases de jardinería y horticultura para particulares comienzan el jueves 23 a las 18 horas.
Para jardineros el día 27 de noviembre a las 18 horas.

LO BORQUEZ
Pedro de Valdivia 1609

"TERRENO"

Se compra terreno plano o semi plano, con una extensión de 80 a 120 hectáreas, en los alrededores de Renca. Colina o Quilicura.

Sector Sub Urbano - Pago al contado.
Casilla N° 9371

DENTISTAS

Empresa del Area Social necesita dos Dentistas para cumplir un horario de 4 horas cada uno.

Presentar antecedentes, pretensiones de sueldo, etc. **en DEPARTAMENTO DE BIENESTAR, Manufacturas Sumar. Carlos Valdovinos 200, de lunes a viernes de 09.00 a 17.00 Hrs.**

AUXILIAR DE PARVULARIA

Empresa del Area Social necesita contratar Auxiliar de Parvularia para trabajar en un 2° Turno de 15.30 a 23.00 Hrs en Jardín Infantil de lunes a sábado.

Presentarse con documentos que acrediten su idoneidad en **DEPARTAMENTO DE BIENESTAR, Manufacturas Sumar, Carlos Valdovinos 200, de lunes a viernes, de 09.00 a 17.00 Hrs.**

SOCIEDAD CRIADORES DE CABALLOS F. S. DE CARRERA Y TATTERSALL S. A.

Local de Ventas: Av. Club Hípico 1450-Tel. 94168

HOY VIERNES 24 DE NOVIEMBRE A LAS 6 P.M.

Por orden de los señores Camilo Rufín F., Patricio Rufín C., Sociedad Agrícola Matancilla Ltda., Hernán García Huidobro M., Hernán Gaona A. y Luis Gollerino M. remataremos en Av. Club Hípico 1450 los productos de 2 años de los Haras

BOTAFOGO-MATANCILLA-VICTORIA y de los señores **Hernán Gaona A.** y **Luis Gollerino M.**

Hijos de: **Cortejo, Blue Net, Tubib, Bamburé, Cencerro, Cherasco, Prince Medicis, Par de Ases, Tolpán, Taitao, Licurgo** y **Daemon.**

Nota. Estos productos están en exhibición en Av. Club Hípico 1450 y se rematarán de acuerdo con las disposiciones del Reglamento de Ventas aprobado por el Consejo Superior de la Hípica Nacional.

FACILIDADES DE PAGO: Se otorgarán **únicamente** a quienes las hayan solicitado en esta Gerencia antes del Remate.

Hernán Pulido Alfonso
Gerente

Lo mejor de la 8ª fecha:

EL TALENTO DE PRIETO Y EL K.O DE GARCIA...

Impresionante fue el fuera de combate logrado por el peleador de la Militar. Esta nota está dentro de las cosas destacadas del Nacional de Boxeo. Ganaron los Garrido. "Cassius" Cuadra mostró su dinamita. Jaime Gaete, de "Chuqui", quedó a medio camino. Juan Mautz, una agradable sorpresa.

El tremendo fuera de combate que propinó el "milico" Juan Garrido a Dagoberto Silva de Los Lagos y la demostración de una escuela boxística del porteño Eduardo Prieto ante el santiaguino Lilfonso Calderón, fueron las notas más destacadas de la Octava Fecha del Torneo Nacional de Boxeo. El resto de la velada careció de interés. Sólo son "rescatables" las actuaciones de los hermanos Garrido y de Mario Vera, que demostraron una técnica muy superior a la mayoría de los púgiles que intervienen en el certamen.

Como decíamos, el K. O. del porteño García ante el inexperto Silva fue lo más espectacular de la noche.

Recién comenzaba el segundo cuando el representante de la Militar llevó a su rival contra las cuerdas y allí lo alcanzó con un seco impacto de derecha el rostro. Y a continuación lo cruzó con un izquierdazo sobre la cabeza. Silva se fue a la lona completamente aturdido y allí permaneció tirado cerca de cinco minutos. La pelea sólo duró 45 segundos. El nocaut es el más rápido que se ha logrado hasta el momento en el evento.

El representante de Los Lagos no alcanzó a mostrar nada. Fue anulado y no pudo salir de esa situación.

En descargo suyo habrá que decir que se trata de un peleador novel. Sólo tiene 8 peleas mientras que su adversario es un hombre que ya ha sido "bautizo" internacional en el torneo que se desarrolló en Argentina antes de las Olimpiadas de Munich. La diferencia de experiencia se notó claramente sobre el cuadrilátero.

PRIETO "EXIMIO"

La última confrontación fue atrayente porque contó con los ingredientes que hacen a un combate gustador: alta expresión de técnica y emoción. Prieto dio una muestra de sus virtudes que lo llevaron a consagrarse campeón en el Campeonato Extraordinario de Punta Arenas.

Es un zurdo neto que basa todo su poderío en una izquierda muy variada, habilidad en el esquive y en el trabajo en las cuerdas. Además, se para muy bien y camina mejor sobre el ring. No se descompone.

Calderón, que es pugilista novedizo y de ofensiva consistente, no pudo acortar distancia para a su empeño, en largos pasajes recibió la izquierda del porteño en el rostro. Solamente al finalizar la segunda vuelta, Calderón pudo conectar una derecha alta que sorprendió al zurdo norino. Y en la tercera también puso su diestra arriba y Prieto sintió el golpe. Sin embargo, supo salir de ese momento comprometido gracias a su buena cintura y perfectos giros y salidas hacia los costados. Su triunfo se justifica plenamente.

LOS GARRIDO, DIESTRA EN ALTO

El menor de los Garrido, Alejandre, se mostró muy superior a su contendor, José Muñoz de Endesa El Toro. Ya en la primera vuelta Garrido metió un derecha-zo a la línea alta, en recto, y el sureño se fue al piso. Escuchó la cuenta de prevención y cuando se ponía en guardia nuevamente vino la campana en su ayuda. Durante el tiempo que duró el segundo round, Muñoz se dedicó a cubrirse y no tiró las manos. Era tan notoria la diferencia de capacidades entre uno y otro, que el árbitro decidió parar el combate y declarar vencedor al santiaguino. Había transcurrido un minuto y treinta segundos.

Antonio Garrido, por su parte, salvó exitosamente su compromiso ante el ñuñoino Guillermo Mella.

Esgrimiendo la izquierda en punta el campeón Mediano Ligero logró mantener a distancia al promisorio Mella. La derecha en cross o en recto llegó no más de cuatro veces en las dos vueltas iniciales. Sin embargo, fue lo suficientemente "maciza" para detener al rival. El round decisivo tuvo un trámite distinto.

Mella fue encima y tiró al rostro de Garrido, pero éste supo gol pear hábilmente a la línea baja, combinando con golpes altos que "descompaginaron" por completo al representante de Ñuñoa. Fue una faena de demolición.

El árbitro Raúl Salinas paró el combate en ese momento. Corrían dos minutos y treinta.

"CASSIUS" CUADRA

El peso pesado ariqueño, Luis Cuadra, venció sin mayores problemas a Gerardo Vásquez de la Naval. Sucesivos golpes de izquierdas y derechas a la cara del marino, dieron con éste en tierra al finalizar la vuelta primera.

Y en el segundo round, a los 38", el jurado dio por terminado el combate al notar la superioridad de Cuadra, que se presenta como uno de los aspirantes con mayores posibilidades de llevarse el título en la categoría máxima.

CUIDADO CON MAUTZ

El naval Juan Mautz ha progresado una enormidad. Tuvimos la oportunidad de verlo hace tiempo atrás frente a Julio Gómez y en esa ocasión consiguió un empate, que según muchos, favoreció al noqueador de Ñuñoa.

Antenoche, Mautz mostró su buen bagaje técnico y se impuso a José Zapata de San Fernando por puntos, pero dejando en claro sus mayores virtudes boxísticas.

OJO CON VERA

El viñamarino Mario Vera le dio una verdadera zurra a Carlos Midolo de Chuquicamata. A pesar que el representante de la Ciudad Jardín no tiene golpe de nocaut, su constante trabajo arriba y abajo descompuso por completo al nortino.

Vera se vio hábil en la pelea cuerpo a cuerpo. Su esquive hacia adentro lo dejó siempre en posición de meter su derecha en uppercut.

Además, en la media distancia también dominó. Midolo, muy lento, cayó ante un rival muy superior. El viñamarino puede ser adversario de cuidado para Alejandro Garrido si es que se llegan a topar.

OTROS RESULTADOS

En las restantes peleas se registraron los siguientes resultados: en el Mosca Junior, Benjamín Palma (Sn. Fernando) cayó ante Víctor Muñoz de Coyhaique por puntos. PLUMA: Samuel Ortega (Naval) derrotó a Héctor Salazar (Puerto Varas) por puntos. LIVIANO: Manuel Rodríguez (San Carlos) ganó a Guido Romero (Of. Victoria) por K. O. T. en el segundo round. Hernán Molina (Villarrica) fue vencedor ante Eleodoro Muñoz (Talca) por K. O. T. En el M. M. Ligero, Manuel Peña (Ferroviaria) aventajó por decisión referil a Eduardo Aniotz (Valparaíso) MEDIO MEDIANO: Hugo Santana (Valdivia) derrotó por K. O. T. a Aníbal Gutiérrez (P. A. Cerda) MEDIANO: Alejandro Tapia (Arica) por puntos a Luis Castillo (Curicó). MEDIO PESADO: Hernán Meza (Curicó) por puntos a Jaime Gaete (Chuquicamata). Manuel Flores (Molina) derrotó a Luis Ulloa (Lautaro) por retiro en el primer round. MEDIO MEDIANO: Luis Medina (Iquique) por puntos a Nelson Castillo (Militar).

Ganó Peña. El derrotado fue Eduardo Aniotz, de Valparaíso. En la foto vemos a Peña (camiseta blanca) en el momento que tira su derecha abierta.

Hugo Santana, de Valdivia, obtuvo un justo triunfo frente a Aníbal Gutiérrez, de P. A. Cerda.

Luis Cuadra ganó al Naval Gerardo Vásquez. El peso pesado ariqueño viene en busca de la corona.

Organiza Atlético Ex Hirmas:

ATLETISMO EN QUILICURA...

"Seguimos esperando con gran esperanza el aporte del Alcalde de San Miguel, Tito Palestro, que nos atendió y nos dijo que subvencionaría el Estadio de San Miguel, para que nosotros participáramos en él e hiciéramos semanalmente nuestras pruebas atléticas. Fue una Comisión a hablar con él y la Municipalidad con su Comisión de Deportes quedó de acoger la petición, hacer lo más pronto posible la pista que beneficiaría a la Asociación Pedro Aguirre Cerda".

Quien habla es Raúl Inostroza, crack del fondismo chileno de la época de oro del atletismo nacional y que ahora se las oficia de Presidente del club "Zorobabel González".

Con estos aprontes es bien probable que los atletas de "Pedro Aguirre Cerda", tengan por fin donde entrenar y cobijarse para bien de las pretensiones del deporte comunal.

También nos vino a invitar Raúl Inostroza al torneo que el próximo domingo se llevará a efecto en la Plaza de Quilicura, a las 10 de la mañana. El programa elaborado por el club atlético Ex Hirmas es el siguiente:

DAMAS: 100 metros planos de 7 a 8 años; 100 mts. para 8 a 9 años; 100 mts de 9 a 10 años 100 mts. de 10 a 11 años.

VARONES: 100 mts. de 7 a 8 años; de 8 a 9 años; 100 mts de 9 a 10 años; 100 mts de 10 a 11 años.

3.000 METROS: adultos novicios, varones; 200 metros planos, de 11 a 12 años; 200 mts. de 12 a 13 años; 200 mts de 13 a 14 años.

3.000 METROS: Todo Competidor; 300 mts. de 14 a 16 años; 300 mts. de 14 a 16 años (damas).

400 METROS: todo competidor, varones; 3.000 metros marcha. Y Maratón de 10 kilómetros para Todo Competidor.

Al evento atlético del próximo domingo irán todos los clubes que componen la Asociación "Pedro Aguirre Cerda" y que como ninguna asociación, están en constante actividad.

DEPORTE LABORAL

EX SUMAR ESPERANDO LA UNIDAD ANHELADA

El nivel deportivo, a nivel de cada planta, es bajo y se reduce casi exclusivamente al fútbol ¿ellas..?, miran...

El gran Estadio Ex Sumar.. continúa en proyecto.

Ex Sumar, una de las dos más colosales industrias textiles del país, junto a Ex Yarur, alberga en su seno fabril a más de 5.000 trabajadores, la mitad de ellos, mujeres, que mantienen a través de 3 turnos, día y noche trabajando las 4 plantas. Sedas, Algodón, Poliester y Nylon, cada una con su tecnología y procedimientos altamente especializados, entregando kilómetros de tela por día. Las chimeneas y las enormes instalaciones de las 3 gigantescas plantas que se levantan como enormes fortines fabriles en varias manzanas de San Joaquín y también en Providencia donde se encuentra solitaria la fábrica más antigua, la de Sedas.

Muchos cambios se han producido en el régimen laboral de la gran industria textil desde que ésta ingresó al área social en mayo del 71, mejorando el trato de jefes a operarios, con mayor participación de estos últimos, mayores disponibilidades de tiempo libre para la recreación y el deporte, todo esto enmarcado en la mayor conquista, el notable aumento de la producción de todas las plantas. Esto es lo que redunda directamente en el mayor bienestar global que viven los trabajadores.

LA UNIDAD HACE...

Por desgracia, el deporte, aunque cultivado con mucho entusiasmo no ha sido unificado a nivel de las 4 plantas, o sea de toda la industria, consecuencia de la falta de unificación sindical. Cada planta, por ahora, trabaja independientemente, en deporte, con sus propios planes, significando esto un gran desperdicio de organización y de medios manteriales y humanos, opina Gerardo Rojas, Presidente del Deporte de Poliester, la planta Ex Sumar que ha sido considerada por los expertos como una de las más modernas de Sudamérica. "Lo único que está centralizado es la administración de las 4 plantas, que se encuentra enclavada en la planta algodón, significando esto, quizá, que esta es la única que no tiene que enfrentar problemas económicos para financiar su desarrollo deportivo", opina Rojas.

Por otra parte, el deporte que han organizado, en general las diferentes plantas Ex Sumar por su cuenta, se encuentra un poco estancado, predominando netamente el fútbol por sobre las otras disciplinas deportivas, que casi no existen, así como el deporte masculino, por tanto, sobre el femenino, que casi no se hace presente. Todas estas deficiencias, señala Gerardo Rojas, son consecuencia de la falta de organización deportiva y sindical única, que son capaz de estructurar de una vez por todas una Ex Sumar con rostro único."

"SOMOS LOS UNICOS"

"El estadio, el campo deportivo proyectado para todas las plantas de la industria, recuerda Gerardo Rojas, se encuentra paralizado, por la falta de una voluntad deportiva única. Esta meta, el estadio para Ex Sumar, además de la unificación deportiva de la industria fueron los principales objetivos acordados en el Congreso de Deportes de Ex Sumar, aprobándose en aquella ocasión uno de los proyectos y los planes correspondientes, presentados por los arquitectos que tiene a su cargo la iniciativa, pero, después, por problemas internos entre las plantas, no se ha podido concretar nada. Y aquí estamos, esperando que de una vez por todas se rompa con la anarquía, el divisionismo que, entre otras cosas, nos impide emprender vuelo deportivo.

"Por otra parte, señala el dirigente deportivo máximo de Ex Sumar, nuestra industria es la única gran fábrica textil del área social del país, que se ha quedado atrás en cuanto a organización y unificación en todos los aspectos laborales, sociales y deportivos, por cuanto todas las otras poseen ya directivas únicas en lo sindical, social y deportivo, como Ex Yarur, Ex Hirmas, Progreso Caupolicán etc."

Gerardo Rojas, Presidente del Deporte de Poliester ex Sumar.

EL DEPORTE FEMENINO NO QUIERE CRECER...

El historial deportivo de Poliester, la planta más moderna de ex Sumar, es corto, pues hace sólo alrededor de dos años que se comenzó a hacer deporte en forma más o menos organizada, aunque cabe reconocer que esto se refiere más a los hombres que laboran en la industria que a las mujeres, las cuales hasta el momento es bien poco lo que han participado en deporte.

En la planta de Poliester, que se encuentra vecina a las de Algodón y Nylon, en San Joaquín, existen dos fábricas independientes en cuanto a la fibra que cada 1 produce, porque el personal es casi el mismo. Estas son las fábricas PAL, en el primer piso, que significa que en ella se produce Poliester mezclado con algodón y las otras, la POLA, que concentra la producción de la fibra de poliester con lana. Ambas fábricas requieren de una tecnología y de una instalación distinta, de ahí su separación.

MARGINADAS

La gente que trabaja tanto en PAL como en POLA, sobre todos los varones, son aficionados al deporte y, naturalmente, su interés se concentra en el fútbol, el más popular de todos.

Organizan campeonatos internos, interseccionales así como torneos industriales en los cuales han obtenido una buena ubicación. Lo único del asunto es que las 200 mujeres trabajadores de Poliester —de un total de aproximadamente 900 trabajadores— han quedado prácticamente marginadas, reducidas sólo al cultivo del pimí pám y eso, en forma esporádica.

INDISCIPLINA

¿Por qué las mujeres participan tan poco en deporte..? preguntamos a Elsa Manzano, encargada del básquetbol femenino de la industria. "Primero —nos responde— por la falta monitores en los diversos deportes, pero, junto a este déficit, tengo que reconocer que ha existido en nosotros poco entusiasmo y poca responsabilidad deportiva. Hace poco un compañero se nos ofreció como monitor para enseñarnos básquetbol, pero tuvo problemas de toda clase y se vio obligado a renunciar, en el fondo a causa de la indisciplina de la gente. Las muchachas quieren entrenar, pero sólo cuando se les dan horas libres de la jornada de trabajo, a pesar de que todas sabemos que en la mayoría de las industrias, aún en aquellas en que la jornada es realmente dura, entrenando después del trabajo del día."

BELLEZA Y BIENESTAR

"Creo que con un poco de empeño solamente —continúa Elsa— formaríamos en poco tiempo excelentes selecciones en varios deportes que son básicos y muy necesarios para las mujeres. Por ejemplo, todo el mundo sabe que la gimnasia rítmica —dentro de los cursos programados por la CUT y su escuela de deportes— favorece notablemente la belleza y la armonía del cuerpo femenino. Supongo que esta motivación, aunque no poco frívola, puede servir para incentivar a mis compañeras, las cuales no quieren considerar, al parecer, factores más importantes como es el bienestar físico y psicológico que produce una dosis equilibrada de deportes para el trabajador."

Las lindas trabajadoras de Poliester podrían ser reinas del deporte, además de la belleza.

HILANDERIA PAL CAMPEON 1972

El domingo pasado dimos por finalizado, en el estadio de la UTE, el Campeonato interno de fútbol de Poliester 1972, en el cual venían participando diez equipos de la planta, representando a las diferentes secciones. El torneo comenzó en junio pasado y terminó con los encuentros definitorios entre "Los Golpes" y "Barrabases", por el 3er. y 4º puesto, ganando el primero por 7 goles a 1.

En el partido por el título campeón, que sostuvieron en el campo deportivo del estadio técnico-universitario, triunfó "Hilandería PAL" ante el calificado once de Tintorería TOPS, los "12 del Patíbulo".

EJEMPLO

De esta manera, el deportivo "Hilandería PAL" logró el preciado galardón de la industria textil Ex Sumar, coronándose campeón del fútbol de esa planta después de una excelente campaña. Este modesto equipo fue fundado el 1º de mayo del año 70, con el esfuerzo de todos los trabajadores del departamento de Hilandería, entre obreros y empleados. Es uno de los clubes mejor organizados de la planta, ya que cuenta con 3 equipos y una directiva dinámica y joven, integrada por Sergio Chamblas, presidente; Juan Pavez, secretario; Juan Echeverría, Tesorero y Julio Segura, capitán.

"Nuestro equipo —señala Juan Pavez— se estaba preparando gracias al excelente labor que viene desarrollando nuestro director técnico, Rigoberto Beltrán, quien nos hizo aprovechar muy bien las facilidades del horario de trabajo para llegar en óptimas condiciones a la final. Queremos ser un ejemplo para los otros clubes y, sobre todo, para aquellos trabajadores, hombres y mujeres, que se mantienen marginados o apáticos del quehacer deportivo."

Tres grandes defensores del Club Campeón de Poliester ex Sumar, Hilanderías PAL.

Nelson Ponce y Juan González, dos grandes deportistas de Poliester ex Sumar.

Para la TV:

CATOLICA-WANDERERS MAÑANA A LAS 16 HORAS

Fue adelantado para las 16 horas el match entre Universidad Católica y Wanderers fijado para mañana en el Estadio Santa Laura. El cambio de horario, primitivamente para las 17.30 horas, se debe a las exigencias de horario que tiene la televisión. Este encuentro entre cruzados y caturros será el match televisado de esta semana.

SOCOAGRO S. A.

PROPUESTA DE CONSTRUCCION

Matadero Frigorífico de Castro

Por mandato del Comité Agro-Industrial de Corfo, SOCOAGRO S. A. solicita propuestas por los edificios del Matadero Frigorífico de Castro.

Las bases y antecedentes se entregarán a partir del 27 de Noviembre: en las oficinas de la Gerencia de Ingeniería de SOCOAGRO S. A. ubicadas en Alameda 1315, Depto. 80.

Los interesados que no se encuentren inscritos en los registros de SOCOAGRO, podrán presentar los antecedentes junto con la propuesta.

Esta se abrirá en las oficinas de la Gerencia de Ingeniería de SOCOAGRO el día 18 de diciembre a las 16 horas.

Valor de los antecedentes de la propuesta E° 1.000

Valor de las Bases Administrativas Generales E° 200

mas barato...

aislán es:

el aislante más económico.

Cía. Ind. EL VOLCAN administrada por sus trabajadores

PESQUERAS UNIDAS S.A.

JUNTA GENERAL EXTRAORDINARIA DE ACCIONISTAS

Por acuerdo del Directorio, cítase a Junta General Extraordinaria de Accionistas para el martes 28 de noviembre en curso, a las 10 horas, en las oficinas de la sociedad, ubicadas en la calle Huérfanos Nº 1052, of. 803, de esta ciudad, con el objeto de tratar lo siguiente, previa calificación de los poderes recibidos:

1º — Aumento del capital social de E° 10.772.135, a E° 110.772.135, modificando para tal efecto los artículos 5º y 11º transitorio de los Estatutos Sociales. Este aumento se hará mediante la emisión que efectuará el Directorio dentro del plazo de 3 años contados de la aprobación por Decreto Supremo de la expresada modificación del Estatuto Social, de 100.000.000 de acciones de la serie A o B, valor nominal de un escudo cada una, acciones que podrán ser pagadas en dinero efectivo o mediante aporte de bienes físicos o mediante capitalización de créditos de accionistas de la sociedad, todo en la forma, plazo y condiciones que determine el Directorio, y

2º Adoptar los demás acuerdos y las disposiciones transitorias que sean necesarias en relación con el objeto de la convocatoria.

CIERRE DEL REGISTRO DE ACCIONISTAS

Para los efectos de esta Junta Extraordinaria y de acuerdo con lo prevenido en el artículo 24 del Reglamento de Sociedades Anónimas el registro permanecerá cerrado desde el día 23 al 28 del mes de noviembre en curso, ambas fechas inclusive.

EL PRESIDENTE

GRATIS

Clases de jardinería y horticultura para particulares comienzan el jueves 23 a las 18 horas.
Para jardineros el día 27 de noviembre a las 18 horas.

LO BORQUEZ
Pedro de Valdivia 1609

REGALOS PARA MATRIMONIOS Y SANTOS

CASA JAPONESITA

MONEDA 1045
PASAJE EDWARDS LOCAL 1070
CREDITOS

COMISION NAC. DEL AHORRO

REGALE AHORRO en estas NAVIDADES

EL AHORROMOVIL LO VISITARA

El domingo:

POR NUMERO DE RANKING LARGARAN EVENTO TUERCA

No habrá piques de clasificación.

A las 20 horas de hoy vence el plazo para inscribirse en el evento automovilístico que organizan conjuntamente Universidad Católica y Unión Española, para este fin de semana en Vizcachas.

La novedad la constituyen sin lugar a dudas los coches de Turismo Carretera que después de siete jornadas cumplidas en autódromos de provincias, vuelven al primer escenario automovilístico del país, Vizcachas y, los autos de Fórmula-4.

Una rápida mirada al ranking de la categoría mayor, señala a Eduardo Kovacs encabezando el liderato a considerable distancia de su coequipo Luis Gimeno. 43,5 puntos ha logrado sumar Eduardo Kovacs contra 34,5 de Gimeno y 29,5 de Garafulic. Más atrás siguen, Juan Gac, Claudio Ibarra, Carlos Griffin, Germán Mayo y otros, con esperanzas ciertas de acortar, distancias en la clasificación final.

La Formula-4, por su parte, en cinco eventos considerados no oficiales dan como líder absoluto a José Manuel Salinas, de Universidad Católica, con la friolera de 23,5 puntos seguido por Ricardo Ossa, con 19 puntos. Diego Ortuzar y Mario Copetta, siguen a continuación.

Juan Carlos Jury, sigue siendo el mejor piloto de Limitada 31 en nuestro medio según lo señalan los cómputos oficiales con 29,5 puntos a su haber también en cinco jornadas. Humberto Celeste, otro de los pilotos de categoría de nuestro medio en esta división le pisa los talones con 26 puntos.

Estas tres categorías, Turismo Carretera a tres mangas de doce vueltas cada una; Formula-4, dos mangas Limitada 31, más una competencia de Fuerza Libre, constituyen el programa de este domingo que con seguridad contará con una gran asistencia de público.

Por último es necesario señalar, que en esta oportunidad no habrá piques de clasificación, sino que las máquinas largarán por número de ranking.

LOS ENTRENADORES "CHARLAN" EL LUNES

Una charla que promete ser muy interesante tienen preparada para el lunes 27, los entrenadores de fútbol. A las 20 horas estarán los hombres de la "E" reunidos con los profesores de Educación Física, Monitores, Alumnos del Físico y Prensa y Radio, para dar comienzo a una reunión que tendrá como número de fondo el tema "Preparación Integral del futbolista".

El punto de reunión será la calle Huérfanos N° 1535, Federación de Fútbol de Chile.

Agregan los entrenadores en su invitación, que el tema será apasionante y que la charla estará a cargo del experto preparador físico Gustavo Graeff, que es catedrático del Instituto de Educación Física y super conocido hombre de fútbol.

EL DEPORTE EN LA FISA

Más de 20 pequeños industriales chilenos que fabrican implementos deportivos están exhibiendo sus productos en el stand que el Servicio de Cooperación Técnica ha instalado en la FISA.

En él se muestra al público el aporte de la pequeña industria al Plan Nacional de Masificación del Deporte que impulsan los Ministros de Educación y Defensa Nacional, la Dirección de Deportes y Recreación y el SERCOTEC.

El stand fue inaugurado el día 3 de noviembre y hasta ahora ha sido uno de los más visitados por el público que asiste diariamente a esa exposición, ya que era casi desconocido por todos el trabajo que efectúa en pro del deporte esta filial de la CORFO, e institución que ha logrado impulsar definitivamente la construcción de elementos deportivos en nuestro país, lo que se traduce en una baja de los costos y una mayor seguridad de adquisición.

A través de esta completa muestra de implementos, que se complementa con fotografías, documentos y textos se muestran también los objetivos generales del Plan y la incidencia de los pequeños industriales en él. Entre esos objetivos están incorporar a la población en general a la práctica deportiva; orientar a la juventud en este sentido y señalar la importancia que el deporte tiene en el mejoramiento de la salud y la moral de la población.

En el montaje del stand se consideraron también los objetivos específicos del Servicio de Cooperación Técnica, como son la reorientación de la producción industrial hacia los implementos deportivos e incentivar la inversión privada para la implementación de unidades productivas que fabriquen aquellos artículos que demande el Plan Nacional, lo que se calcula aumentará un 80% la producción. Es así, como la muestra comprende, entre otros, implementos destinados a la práctica del fútbol, voléibol, básquetbol (balones, redes, arcos, vestuarios), implementos para gimnasio (trampolines, colchonetas, barras de equilibrio, caballetes y otros), atletismo (jabalinas, balas, martillos, vallas, etc); para deportes náuticos (botes de entrenamientos, trajes, aletas y máscaras para caza submarina), e implementos para la práctica del ski, deporte de montaña y camping.

La instalación del stand estuvo a cargo de la Subgerencia de Fomento de SERCOTEC, a través de su unidad de Implementos Deportivos y con el apoyo de la Unidad de Promoción Comercial del Departamento de Abastecimiento y Comercialización.

Igor González, Presidente de ADEP, de La Cisterna

EN LA PERSPECTIVA DEL DEPORTE ESCOLAR

Ambiente favorable para el crecimiento del deporte escolar, pero con obstáculos, como falta de profesores especializados y continuidad en su enseñanza.

"Trabajar con niños es sembrar posibilidades futuras", señaló el presidente de la ADEP (Asociación Deportiva Escolar Primaria), Igor González, con motivo del viaje de cerca de 3.000 niños de todo el país a la olimpiada escolar que se está desarrollando desde hace algunos días en la zona del carbón. Como se ha informado, en las principales ciudades de la región carbonífera, los escolares provenientes de norte y extremo sur del territorio competirán en las diversas disciplinas deportiva, que incluyen deportes básicos, como el voleibol, el básquetbol, el fútbol, gimnasia, así como otros más específicos tales como el pimpón.

GESTORES

"En nombre de todos los escolares, nosotros agradecemos a los organismos y autoridades que han hecho posible esta olimpiada, que tanta significación tiene para nuestros niños", señaló González. Esto está evidenciando -continuó -la preocupación constante y creciente que tienen las autoridades educacionales a todo nivel por el deporte primario. Son precisamente la Directora general de esta rama de la Educación, Fresia Urrutia, y el Ministro respectivo, Jorge Tapia, los principales gestores de esta gran iniciativa que permite hacer participar a los niños en forma masiva, en deporte, al mismo tiempo que les abre las puertas para conocer el país en que viven, sobre todo una zona de tanta significación social y laboral como es la del carbón".

CONTINUIDAD

Pero hay graves problemas que subsanar antes de lograr que el deporte escolar se desarrolle hasta alcanzar el nivel de masificación adecuado. Por otra parte, según lo explicado por Igor González, existe el problema concreto de la continuidad del deportista escolar, el cual hasta el momento da sus primeros pasos deportivos en la escuela, para ir a parar prematuramente, cuando es un deportista destacado, a manos profesionales que lo utilizan en el mejor de los casos sólo como una mercancía humana bien remunerada.

González reconoce el relevante papel que deben desempeñar en la formación continuada del deportista escolar las Escuelas del Deporte que ya se han formado en varias ciudades del país, sobre todo en la capital, con su enorme densidad poblacional, donde deben multiplicarse para que comience a notarse su influencia. "Cada ADEP debería contar en el futuro con su escuela del deporte -señaló el dirigente deportivo- para que actúen como núcleo de los deportistas escolares en los diferentes periodos de su evolución, sin dejarlo al poco tiempo, como en la actualidad, abandonados".

El déficit de profesores de Educación Física es otro de los grandes problemas que debe enfrentar el deporte escolar. Pero al margen de los problemas concretos que hay que enfrentar, destaca el ambiente general favorable al desarrollo del deporte de los niños derivado de la nueva política educacional actuante. Es así -dice González- que ésta es la primera vez que un Gobierno conceda tantas franquicias como las que disfrutan los niños que han sido a participar en la olimpiada escolar en la zona del carbón. Por primera vez se entregan pasajes liberados en FF.CC.".

Dijo el manager Lupe Sánchez:

GARCIA GANARA A MARCEL POR K.O.

CIUDAD DE MEXICO (ANSA)— INFORMEX)—El campeón mexicano de peso pluma, Enrique García, saldrá mañana hacia Panamá en pos del título mundial que ostenta el panameño Ernesto "Nato" Marcel.

Mi pupilo dijo su manager Lupe Sanchez se ha preparado intensamente y, si es posible, tratará de imponerse a Marcel por nocaut para no exponerse a un fallo localista, como los que se suscitan en algunas ocasiones en la ciudad del canal.

En la función del dos de diciembre participará también el mexicano José Salas, quien se enfrentará al pluma panameño Antonio Amaya.

La fabricación de autos de Fórmula-4 en nuestro país ha sido la grata novedad deportiva de los últimos meses, pues sus bondades han sido confirmadas en diversas competencias en las que han participado. El parque chileno, en estos momentos, asciende a la quincena y se espera que para fines de 1973 llegue a los cuarenta. Motores arreglados de Citroën y Fiat son lo único importado. Ha sido grato, por esto, comprobar en el stand de Vizcachas en la FISA, esta máquina construida en nuestro país y que en nada debe envidiar a las argentinas y brasileñas. Su constructor, Jaime Ramírez, ha dado muestras de una alta tecnología y en sus talleres, se informó, se encuentran en proceso de terminación otras tres máquinas.

Organiza Lo Curro:

INTERCLUBES EN ARQUERIA

El Club de Tiro al Vuelo y Arquería "Lo Curro" que preside el antiguo deportista internacional Carlos Pabst Brillaud, ha organizado para este domingo 26 de noviembre un torneo de arquería en las canchas del Club "Lo Curro" desde las 9 de la mañana.

Son varios los clubes que ya han aceptado la invitación a participar en este certamen entregándole el carácter de una verdadera competencia a nivel metropolitano. Han asegurado la participación de sus "arqueros" los siguientes clubes, Los Vikingos de Conchali; Universidad Técnica del Estado; Antopulki de La Reina; Banco Sudamericano; Corvi; Deportes y Recreación del Estado; Halcón de Conchali; El Aguila de Cisternas; y Saeta de San Miguel.

Las competencias se realizarán en individual y libre, cinco categorías: categoría "A", varones; "B" varones; damas; juveniles e infantiles.

Por equipos se efectuará en categoría varones 3 arqueros, damas 3 arqueros; juveniles 3 arqueros e infantiles 3 arqueros. En individual, por equipos y libre competidor será a 144 flechas.

IMPORTANTE INDUSTRIA COMPRA

500.000 Kgs. Carbón Vegetal de Eucalipto y Bosque

Casilla 3672 - SANTIAGO

MUNICIPALIDAD DE SANTIAGO

AVISO

Se pone en conocimiento del público, en cumplimiento de lo dispuesto en el Art. 550 de la Ordenanza General de Construcciones y Urbanización, que la I. Municipalidad de Santiago por acuerdo N° 455 de 27 de septiembre de 1972, resolvió modificar el Plano Oficial de la Comuna en el sector adyacente al Parque Metropolitano.

Los interesados en conocer los antecedentes de la Modificación aludida, pueden consultarlos en la Sección Plan General Urbano de la Dirección de Obras Municipales, Merced 753, 3er. Piso de 9.30 a 11 horas.

ALFREDO JOHNSON VILLARINO
DIRECTOR OBRAS MUNICIPALES

DIRECCION DE APROVISIONAMIENTO DEL ESTADO

AMUNATEGUI N° 66 — CASILLA 24-D
SANTIAGO

"PROPUESTA PUBLICA N° 125"
7 DE DICIEMBRE DE 1972 — A LAS 12 HRS.
POR: FORMULARIOS CONTINUOS
PARA: DIRECCION GENERAL DE SALUD
"PROPUESTA PUBLICA N° 126"
15 DE DICIEMBRE DE 1972 — A LAS 12 HRS.
POR: CALZADO
PARA: DIRECCION GENERAL DE CARABINEROS Y PRISIONES
"PROPUESTA PUBLICA N° 127"
15 DE DICIEMBRE DE 1972 — A LAS 12.30 HRS.
POR: CAPOTES IMPERMEABLES
PARA: DIRECCION GENERAL DE CARABINEROS
"PROPUESTA PUBLICA N° 128"
15 DE DICIEMBRE DE 1972 — A LAS 12.45 HRS.
POR: SOQUETES Y CALCETINES
PARA: DIRECCION GENERAL DE CARABINEROS
"PROPUESTA PUBLICA N° 129"
19 DE DICIEMBRE DE 1972 — A LAS 12 HRS
POR: CORBATAS — CINTURONES — GUANTES — CHALECOS Y PULL-OVERS CON MANGA
PARA: DIRECCION GENERAL DE CARABINEROS
"PROPUESTA PUBLICA N° 130"
19 DE DICIEMBRE DE 1972 — A LAS 12.30 HRS.
POR: MENAJE
PARA: SERVICIO DE PRISIONES

BASES Y ANTECEDENTES pueden solicitarse en AMUNATEGUI N° 66 — 4° piso, de 9 a 12.30 hors.

EL DIRECTOR

SERVICIO MEDICO NACIONAL DE EMPLEADOS

Secretaría General

CONCURSO LEY N° 15.076

Llámase a Concurso Médico Amplio o Externo para proveer los siguientes cargos.

PARA EL REGIONAL DE CONCEPCION. Un "MEDICO JEFE" para la Sección Medicina Preventiva, con 23 horas semanales de trabajo, 15% de Asignación de Responsabilidad por Jefatura y quinquenios correspondientes.

UN "MEDICO JEFE" para la Sección Curativa, con 23 horas semanales de trabajo, 15% de Asignación de Responsabilidad por Jefatura y quinquenios correspondientes.

Entrega de bases reglamentarias y recibo de las postulaciones: hasta el 6 de diciembre de 1972, a las 12 horas, en la Oficina de Partes del Servicio Médico Nacional de Empleados; Bandera 72, 5° piso, Santiago y en las Secretarias de sus Regionales.

Los oponentes al presentar sus antecedentes, deberán acompañar una declaración jurada ante Notario en el sentido de no haber sido sancionados con medidas disciplinarias por parte de ninguna institución ni del Colegio Profesional a que pertenecen, o en caso contrario declarar las sanciones de que han sido objeto.

VICEPRESIDENTE EJECUTIVO

universidad técnica del estado

CONVENIO CUT—UTE

INSCRIPCION CONVENIO CUT-UTE

La Universidad Técnica del Estado comunica a los interesados que las inscripciones del Convenio CUT-UTE para el ingreso de los trabajadores a Carreras Universitarias, se realizarán a contar del 27 de noviembre hasta el 7 de diciembre del presente año, en las respectivas sedes de los sindicatos afiliados a la Central Unica de Trabajadores.

Los antecedentes que deberán presentar los postulantes son:

1.- Certificado de Concentración de Notas de la Enseñanza Media.
2.- Certificado de Imposiciones de la Caja de Previsión correspondiente, con un mínimo de 2 años.
3.- Certificado de Afiliación Sindical otorgado por la Directiva.
4.- Certificado del Empleador, especificando las funciones que cumple en la Industria.

NOTA:

Las solicitudes de inscripción e informaciones generales se entregarán en la Oficina del Convenio CUT—UTE, ubicadas en San Martín 40 A, Dpto. 1, fonos 86826 y 715038, de lunes a viernes, de 9.30 a 20 horas.

J. Rubén Romero

APUNTES de un LUGAREÑO

Una pintura de su propia vida es la novela que José Rubén Romero relata en esta obra tan llena de leyendas referidas por sus padres, de la flora que lo cerca, de la fauna que se mueve en torno suyo, de las muchachas candorosas y de las otras, de vecinos y amigos, desde su infancia hasta la vuelta a su pueblo natal en México, después del amargo destierro.

Otro éxito de la Colección QUIMANTU PARA TODOS ¡A SOLO E° 24.-!

Próximo título: "El Carretero de la Muerte", Selma Lagerlof.
Título anterior: "Pelo de Zanahoria", Jules Renard.

Editados por QUIMANTU, empresa del Area Social. Av. Santa María 076, teléfono 391101, Casilla 10155, Stgo.

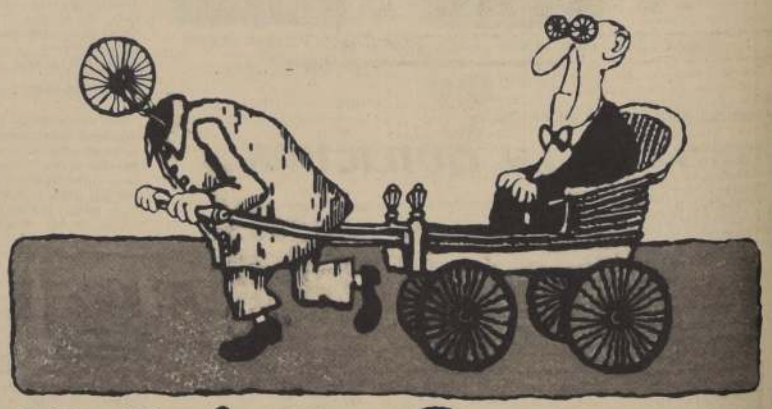

LA QUINTA RUEDA
Revista Cultural

Antología de dos años
Cine: Miguel Littin
Cuento: Antonio Skarmeta
Teatro: Sergio Vodanovic
Novela: Enrique Lihn
Poemas y Canciones

JOSE DONOSO ESCRIBE DESDE ESPAÑA SOBRE LAS RAICES CHILENAS DEL "OBSCENO PAJARO DE LA NOCHE"

EN QUIOSCOS Y LIBRERIAS E° 15

Además colaboran en este número de "La Quinta Rueda"
Mariano Aguirre
Alfonso Calderón
Carlos Alberto Cornejo
Enrique Rivera
René Schneider

En el centenario del fallecimiento del prócer mexicano:

ESCUELA DE SAN MIGUEL RECUERDA A BENITO JUAREZ

CON EL APADRINAMIENTO de la Embajada de México, se otorgó oficialmente el nombre de Benito Juarez, a la Escuela 31, ubicada en el sector de El Pinar en San Miguel.

Firmaron el acta correspondiente el Embajador Gonzalo Martínez, el Director de la Escuela Armando Alvarez Manilla, la Directora Departamental de Educación Aura Abrigo, el Coronel Hernán Opitz, y el General (R) de Carabineros Anibal Alvear Presidente del Comité Pro-Monumento a las Glorias de México.

CENTENARIO

Este acto coincide con el Centenario de la muerte de Benito Juarez, y su semblanza fué hecha en la ceremonia frente a los niños despues de escuchar los himnos patrios de Chile y México, ejecutados por el Dréon de Carabineros.

Hicieron uso de la palabra El Director Armando Alvarez, la Directora de Educación Primaria Fresia Urrutia, el General (R) Anibal Alvear y cerró el acto la Directora Departamental Isaura Abrigo.

INDIO Y PASTOR

"Benito Juarez fué un niño muy modesto que nació en el sur de México en una región llamada Oaxaca. Pastor de Ovejas, indígena, sin saber hablar el castellano sino el idioma de sus padres.

Asi comenzó el Embajador Martínez a evocar la imagen del libertador a los niños presentes. Y prosiguió:

"Una inquietud y conocimiento de la realidad que mantuvo toda su vida, estudió con ahinco y logró a la edad de Uds. hablar castellano. Con las mismas posibilidades que Uds. estudió y llegó a ser abogado. Su ejemplar esfuerzo fué la caracteristica de su vida, y lo que lo llevó a luchar por su patria, México y luego la gran patria de America.

MOMENTO HISTORICO

Señaló aspectos olvidados sobre el Prócer. Cómo habia mantenido Juarez los contactos con todos los hombres del continente que luchaban por los mismos ideales de justicia y libertad, no siendo una mera coincidencia que la libertad de México y Chile, se dierán en el mismo momento histórico. Luego señaló sus luchas contra las fuerzas conservadoras, las batallas contra el enemigo extranjero y la culminación con el fusilamiento de el Emperador Maximiliano en el Cerro de las Campanas. Como Presidente de México su trascendencia fué como la de O'Higgins, dejando un legado a las generaciones de hoy.

IGUALDAD

La Directora Departamental Aura Abrigo, señaló la importancia de recordar los ideales fundamentales de la convivencia humana y fraterna y la fortaleza espiritual de quienes forjaron como Benito Juarez y O'Higgins la consolidación de los principios de igualdad en que se basan nuestras instituciones republicanas.

PROGRAMA ANUAL

El Embajador Martínez y su comitiva visitaron la Biblioteca Abate Molina, la Sala de Ciencias, la Clinica Médica de esta escuela que atiende 1.800 niños, en 42 cursos desde kindergarten a 8° año. El Coronel Alvera dió a conocer que este acto forma parte de un programa en el año del Centenario del fallecimiento de Juarez y acercamiento con México. El plan total consulta levantar un monumento a los próceres mexicanos en el Cerro San Cristobal.

Jorge Tamayo, presidente del alumnado de la Escuela Industrial N 3.

Adriana Berrios, presidenta del alumnado de la Escuela Técnica N 2.

EL EMBAJADOR DE MEXICO, Gonzalo Martínez, firma el acta de apadrinamiento de la Escuela 31, "Benito Juárez". Le acompañan la Directora Departamental de Educación Aura Abrigo, el General (R) Anibal Alvear y el Director de ese plantel, Armando Alvarez.

quiere saber más de Aislán?

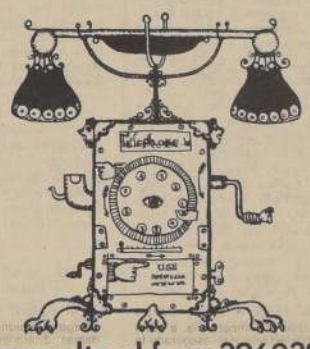

consulte al fono 396038

Cia. Ind. EL VOLCAN

l. alvarez

POR NUEVO SISTEMA EDUCACIONAL LUCHAN CANDIDATOS UP A "FEITECH"

Hablan para LA NACION Adriana Berrios y Jorge Tamayo, candidatos a vocales por la Zonal Santiago.

La Lucha por un Nuevo Sistema Educacional, menos clasista que el heredado de las pasadas administraciones; por la redefinición de especialidades y la creación de otras en las escuelas técnicas; y por la práctica de los egresados en las empresas del área social de la economía, forman parte de la plataforma programática con la cual se presentan a la elección los candidatos a dirigentes de la Federación de Estudiantes Industriales, Técnicos y de Especializadades de Chile —FEITECH—. Esta plataforma ha sido elaborada por los jóvenes que integran las filas de las colectividades y movimientos de la Unidad Popular.

La elección tendrá lugar, en dos niveles, nacional u zonal; el próximo miércoles 29 de Noviembre. Se elige la directiva nacional para la cual postula **Juan Hernández** encabezado una lista con otros 14 candidatos UP a vocales titulares y 15 candidatos a vocales suplentes y las directivas zonales. Tienen derecho a voto 120.000 alumnos de este nivel educacional.

En Santiago, entre los quince candidatos a la Zonal se destacan Adriana Berrios de 17 años de edad, alumna de Vestuario, Tercero Medio y presidenta del alumnado de la Escuela Técnica N° 2 y Jorge Tamayo, de 19 años, estudiante de electromecánica, y presidente del alumnado de la Escuela Industrial N° 3. Ambos van como candidatos a FEITES, la rama zonal de la Federación que los agrupa.

Manifestaron que de acuerdo al programa con que los estudiantes UP se presentan a esta elección, ellos están "por un nuevo sistema (educacional) que nos ofrezca perspectivas de desarrollo integral y al mismo tiempo nos permita salidas laterales de perfeccionamiento profesional en cualquier año de la enseñanza".

Añadieron que esto significa que "si un compañero abandona el sistema, pueda incorporarse en buenas condiciones al trabajo productivo, y también para que más tarde pueda incorporarse a distinto nivel en otro sistema".

En cuanto a posición política, manifestaron que como estudiantes se encuentran en la vanguardia de quienes luchan en Chile en favor del proceso de cambios que vive el país en su lucha hacia el socialismo.

Señalaron que la Unidad obrero campesino-estudiante, fue fundamental para la victoria de la Unidad Popular, de su Mandatario, el Dr. Salvador Allende y de su Programa.

Ambos dirigentes tienen plena confianza en que la Unidad Popular elevará su votación, en esta rama de la enseñanza donde es mayoría.

En la UTE:

10% DE VACANTES PARA OBREROS Y CAMPESINOS

LA UNIVERSIDAD Técnica del Estado a través del Consejo Superior aprobó recientemente por unanimidad la reserva del 10% de las vacantes de 1973 para los hijos de obreros y campesinos.

Este 10% de las vacantes de todas las carreras que ofrece la Universidad Técnica del Estado operará al margen de las vacantes ocupadas por los hijos de obreros que ingresen a la UTE por el proceso regular de Admisión e Ingreso que se realiza conjuntamente con las demás Universidades del país, por supuesto que en el caso de la Universidad Técnica del Estado sólo valdrán como antecedentes las notas de Enseñanza Media. La UTE hará una selección de entre los hijos de obreros que no hayan quedado en las universidades. La calidad de hijo de obrero se acreditará a través de certificados que la Universidad Técnica del Estado solicitará públicamente en el momento oportuno.

ELIMINANDO LAS BARRERAS

La UTE, consecuente con los principios que sustenta en el Estatuto Orgánico, aplica políticas de ingreso tendientes a eliminar las barreras económicas, sociales y academicas discriminatorias, que impiden el ingreso de los trabajadores y de sus hijos a la Universidad. Para ello, ha arbitrado todos los medios con el fin de favorecer la admisión de los sectores de bajos ingresos que siempre se han visto privados de la posibilidad de continuar estudios superiores, tanto en las carreras de mando medio como de otros niveles. Asi es como desde 1968 en que la UTE eligió las autoridades de una Universidad Reformada, ha ido aplicando modalidades de ingreso para cumplir con estas aspiraciones.

Comenzó por suprimir la Prueba de Aptitud Académica por estimarla discriminatoria, reserva cupos especiales para los egresados de la Educación Profesional, reserva el 15% de sus vacantes a los trabajadores a través del Convenio CUT—UTE, crea los Institutos Tecnológicos en los que recibe preferentemente a los trabajadores. Este año acuerda entregar cupos para los mapuches y pascuenses y finalmente, el acuerdo ya señalado anteriormente que beneficiará a los auténticos hijos del pueblo.

Grata visita del Embajador Edelstam:

FABRICA DE FOSFOROS DE TALCA, EJEMPLO DEL APORTE DE CAPITAL Y TECNICA SUECA

- Los accionistas escandinavos han capitalizado sus dividendos para modernizar la industria a través de nuevas inversiones

El nuevo Embajador de Suecia ante La Moneda, señor Harald Edelstam, viajó durante el curso de la semana a Talca para visitar la Planta que posee en esa ciudad la Compañía Chilena de Fosforos, la que, conjuntamente con la Fábrica de Reñgo y los predios forestales, constituyen la mayor inversión sueca en el país y el más valioso aporte de la tecnología escandinava a Chile.

El diplomático sueco, durante la visita a esta Planta y al recorrer sus diversos departamentos y secciones, pudo apreciar en forma personal las proyecciones de este aporte de su país a Chile, que se ha traducido además desde 1928, en la creación en Talca de una nueva fuente de recursos, de trabajo estable y bien remunerado y, en forma especial, en una serie de conquistas sociales para su pesonal y en factor de progreso ya que con la Ley del Fósforo, se financian en forma importante diversas iniciativas de adelanto y bienestar local.

En su viaje a Talca, el diplomático sueco, fue acompañado por el Director Gerente de la Compañía señor Eystein Langberg quien durante el viaje como en la visita a la planta talquina le proporcionó valiosos antecedentes sobre la industria y sus actividades en permanente desarrollo y modernización. En la Planta fue recibido entre otros ejecutivos, por el Sub-Gerente Administrativo, Aquiles Bravo Muñoz y por los señores Alfonso Núñez, Luis Silva, Esteban Aravena y Rodrigo León, Administrador, Sub-Administrador, Jefe Técnico y Jefe de Producción respectivamente.

LA VISITA

El Embajador señor Harald Edelstam, en esta primera visita a una industria, en la cual Suecia tiene importante participación tanto en capitales como en asistencia técnica y que es a la vez la mayor inversión de su país en Chile, mostró especial interés en conocer en detalle sus actividades de tipo técnico y su acción social, ya que en este último campo puede considerarse pionera en muchas iniciativas. Fue como se sabe la primera que en el país instaló salas cunas para los hijos de sus operarios y se anticipó en nueve años en establecer voluntariamente la Asignación Familiar, la que fue fijada por el DFL 245, de 1953.

Al señalar lo anterior es interesante recordar, al margen de la inversión sueca que representa la Compañía Chilena de Fosforos que este país le ha ofrecido al Gobierno del Presidente Dr. Salvador Allende, su asistencia económica y técnica. Fue de especial importancia para Chile la reciente visita de la Misión que presidió el Vice-Ministro de Relaciones Exteriores, señor Klackenberg. Este interés y esta visita dieron forma a un Convenio de Asistencia Técnica a Chile y el otorgamiento de un crédito por 25.000.000 de coronas suecas, a 20 años plazo y al 0,75% de interés anual. Tiene, además, la ventaja de ser un crédito abierto, pudiendo Chile disponer libremente de estos recursos.

En la misma forma la nación escandinava tiene en estudio para nuestro país programas de ayuda industrial, los que se irán concretando en años venideros.

GRATA IMPRESION

El señor Edelstam, a través de los antecedentes que le fueron proporcionados por el Director Gerente señor Langberg como por otros ejecutivos de la Compañía Chilena de Fosforos y por lo que personalmente pudo constatar al recorrer la Planta Talca, se formó una grata impresión por la acertada orientación que muestra la industria en lo económico, en lo técnico y en lo social.

En lo económico, el aporte sueco sigue siendo determinante para el desarrollo de las actividades de la compañía y para sus programas industriales; además, durante los últimos años los inversionistas de su país, no han percibido sus dividendos, sino que los han capitalizado permitiendo esta política la modernización de las plantas a través de nuevas inversiones reduciéndose los costos.

En lo técnico, lo que también se proyecta a las plantaciones forestales se ha dispuesto oportunamente de la asistencia necesaria para mejorar la calidad de su producción, la que hoy en nada desmerece a la de otras latitudes, especialmente de los países de alta tecnología. El ritmo de producción ha sido y ha mantenido siempre un nivel ascendente, dando oportuna satisfacción a la mayor demanda originada por el crecimiento demográfico y económico.

De acuerdo con esta política la Compañía Chilega de Fósforos, ha elevado su producción durante el año en curso en un 40 por ciento en relación con 1970, y en un 32 por ciento en relación con 1971.

POLITICA SOCIAL

En lo social, también la Compañía Chilena de Fósforos se encuentra en un nivel destacado. En primer lugar es una fuente de trabajo estable y especializado, adecuadamente bien remunerado. De sus novecientos cincuenta empleados y operarios especializados, a pesar de la importancia del aporte de capital sueco, todos son chilenos, con la sola excepción de una persona.

Los beneficios sociales cumplen un ciclo completo, ya que la compañía ha establecido asignaciones o ayudas que van desde la de tipo natal hasta cuota mortuoria, incluyendo este ciclo bonificaciones por matrimonio, estudios, servicio militar. Se mantienen además salas cunas, asistencia médico-dental, comedores, entre otras iniciativas.

Es necesario también anotar que su nivel ocupacional se ha elevado en un 38 por ciento en relación al año anterior. Es así entonces que el personal que presta sus servicios en los diferentes departamentos, plantas y actividades forestales representa con su núcleo familiar un total de casi cinco mil personas que dependen directamente del normal desarrollo de la compañía.

CAPACITACION TECNICA

También fue informado el Embajador Edelstam que la industria, en estos momentos, tiene programada una iniciativa de especial importancia y que coincide plenamente con el interés sueco de prestar asistencia técnica a Chile. De acuerdo con ello se ha considerado enviar a Suecia a trabajadores previamente seleccionados para que en esa nación eleven su capacitación y se perfeccionen en los últimos adelantos y propresos de la tecnología escandinava y de sus avances en el campo social.

El Embajador de Suecia, señor Harald Edelstam, al retirarse de la Planta Talca de la Compañía Chilena de Fósforos, hizo un breve recorrido por la ciudad destacando su especial admiración por su alagadora perspectiva. Al término de su visita reiteró una vez más su reconocimiento a nombre del Gobierno de Suecia, por la acertada orientación que se da a esta empresa industrial.

El nuevo Embajador de Suecia en Chile, señor Harald Edelstam (derecha) escucha los antecedentes que le proporciona el Director-Gerente de la Compañía Chilena de Fósforos, señor Eystein Langberg, sobre los modernos sistemas técnicos de sus plantas. En la fotografía, durante la visita a la fábrica Talca.

SERVICIO DE TESORERIAS — CHILE — TESORERIA PROVINCIAL DE SANTIAGO

REMATE DE BIENES RAICES
COMUNA DE ÑUÑOA

ROL	DEUDOR	UBICACION	AVALUO
4025	Manriquez Marín Julio Suc.,	Centellas Oriente 2748	108.853
592	Geeps Azócar Carlos.	Las Carretas 2007	94.957
84/130	Enaco Pje.	Los grillos 3 - 5556	150.656
84/134	Enaco, Pje.	Los Grillos 3-5560 - C	144.414
84/141	Enaco, P.	Isidora s/n (2087)	141.161
84/147	Enaco, P.	Isidora 2084	147.952
84/197	Bucarey Charnev Orlando,	Pje. P. Isidora 1925 - P.	140.516
84/246	Quezada Gonzalez Raúl,	Los Grillos 5527	140.988
90/15	Recabarren Nuñez Elba,	Fco. Bilbao Esq. Ossa	36.475
90/33	Cammas Frias Raúl,	A. Vespucio A. Ossa 2334	33.585
90/108	Rivera Cabezas Graciela,	Guemmes 136	63.112
90/114	Gutierrez Mora Suc.,	Guemes 310	70.060
90/15	Sco. Constr. Urzúa Ltda.,	S. Bolivar 6107	201.271
90/21	Martínez Sandoval Rufino,	S. Bolivar 6251-	130.276
90/22	Martínez Sandoval Rufino,	S. Bolivar 6251 -A	75.847
90/35	Soubelet Iglesias Pedro,	G. Benavides, 5728	48.634
90/84	Soc. Constr. Urzúa Ltda.	J. Carrera 565	121.481
91/25	Rodríguez Muñoz Suc.,	Gmo. Tell, 5807	28.371
91/67	Teran Ortega Marina,	Gmo. Tell 5812	131.163
92/3	Navarro Galvez Pedro,	Avda. Ossa, 2259	244.336
92/41	Almarza Varas Ernesto,	Las Luciernagas 5816	155.530
92/31	Davies Amanda de ,	Las Arañas Esq. Las Abejas	64.268
90/23	Hernando Garcia Ascensión,	J. Godoy 140	50.950
91/111	Sco. Coop. Viv.	E. B. N. del Trab., Loreley 1506 - A.	133.450
91/30	Diaz González Reinaldo,	S. Bolivar s/n	50.950
91/44	Baeza Higueras Julio,	Lynch Norte 800	79.901
91/80	Orellana Vergara Iván,	R. Victoria, 6214 - D.	186.373
90/8	Brown Rodger Ires,	Lynch Norte 143	158.067
90/36	Silva Hidalgo Enrique,	Lynch Norte 381	178.331
90/40	Villalobos Rodríguez Julio,	Avda. Larrin 6300	179.488
91/11	Gutiérrez Pérez del C. Javier,	Urquizae, s/n	18.532
90/7	Ivanovic de O. Ana y Ots.,	G. Belgrano, 6331	26.056
90/8	Ivanovic de O. Ana y Ots.,	G. Belgrano 6432	26.056
90/29	Ivanovic de O. Ana y Ots.	Avda. Tobalaba esq. S. Bolivar	18.532
90/30	Ivanovic de O. Ana y Ots.	Avda. Tobalaba	28.951
91/91	Guzmán Rodríguez Jaime,	La Cañada 6448	68.320
90/2	Espinoza Suc.,	S. Bolivar 6421	28.371
91/143	Martínez Soza Santiago,	M. Edwards 1146	127.960
90/1	Camelio Di Biase Vicente;	Amado Nervo 109C.	61.732
90/40	Camelio Di Biase Vicente;	Fco. Conteras S/N	60.566
91/00	Zuñiga Zuñiga Eduardo;	Nueva Dos 53 D.	15.863
91/15	Pelayo Lagos Wilma;	Loreley 291	60.793
91/26	Vicuña Araya Francisco;	Príncipe de Gales 6893 F.	102.480
91/17	Gopfer L. Pablo;	Príncipe de Gales 6925	141.275
91/11	Rotger Espejo Eliana;	Príncipe de Gales 7131 B.	23.160
91/39	Leigh Robertson Enrique;	L. Vivanco (7059)	27.792
91/27	Hartmann Ernst Antonio;	L. Vivanco Lado 7059	31.444
91/14	Paulsen J. Cristian;	Fco. Bilbao 6979	44.581
91/22	Soc. Inmobiliaria Las Condes;	L. Vivanco 7090	28.951
91/6	Verastegui Torres Edmundo;	Santa Rita 630	24.779
90/22	Chiang Acosta Juan;	Goethe 2130	99.181
90/24	Correa Baeza José A.;	Simón Bolivar 7163	119.562
90/39	López Ravello José;	Simón Bolívar 7295	99.298
90/104	Almarza U. Ernesto;	Simón Bolívar 7083 K	118.311
90/107	Almarza U. Ernesto;	Simón Bolívar 7083 G	115.818
90/112	Paiva Olguin Norma;	Simón Bolívar 7083 D	118.519
90/122	Von Bischoffhauser Koerner;	Simón Bolívar 7378	122.475
90/180	Muñoz Fernández Manuel;	Simón Bolívar 7324 "D"	103.802
90/194	González Cabello Juan;	Echeñique Interior 7341 D.	90.635
90/235	López Vda. Jiménez Pastora;	Simón Bolívar 7058-F	121.024
90/285	Emp. Constr. La Reina Ltda.;	Simón Bolívar 7082-F.	123.635
90/15	Inmobiliaria Las Condes S.A.;	Alcde. Chadwick/ Jenske S/N	28.951
90/24	Soc. Inmobiliaria Las Condes;	Ariosto S/N	23.740
90/31	Vallejos Freire Germán;	G. Dannuncio S/N	24.897
90/13	Waimberg I. Salomón;	Fco. Bilbao 7341	104.795
90/13	Medrano Vargas Hugo;	J. Milton S/N	30.688
90/26	Reyes Zamudio Hernán;	J. Zapiola 7318	25.481
90/28	Orellana Ampuero Orfa;	J. Zapiola 7350	19.690
90/4	Stohwing Vega María I.;	Segovia 7542	103.062
90/36	Diaz de la Fuente Aurelio;	Alcalá de Henares 7381	34.161
90/6	Troncoso Patiño Ramón;	Gibraltar St. 32	19.690
90/29			

ROL	DEUDOR	UBICACION	AVALUO
1806/11	Roco Santiago Orlando;	Simón González St. 11	20.845
1808/31	Dugaux Verpaest Elena,	Simón Bolivar 7499 C-3.	15.630
1808/44	Benavente Sepúlveda Marcel,	Simón Bolivar 7499 C-16	19.107
1808/83	Bigas Zanetta Joaquín A.	Simón Bolivar 7347 A	99.386
1808/98	Toro Pardo Edgardo C.,	Simón Bolivar 7375 C.	115.596
1808/104	Pino Ponce Héctor L.	Simón Bolivar 7375-I	115.600
1822/20	Vergara Márquez de la P.	Teresa, B. Pérez Galdós 211	102.30.439
1826/130	Soc. San Diego Limitada,	Pasaje Uno 2559.	132.785
2022/2	Fuentes Vásquez Jorge,	Alcde. La Lastra 2089.	43.423
2022/5	Inmobiliaria Las Condes S.A.	Alcde. La Lastra 2135	33.003
3000/36	Carvajal Arcos Anibal Suc.,	avda. Egaña 162.	174.277
3000/55	Gatica Lira Luis,	Blest Gana 5916	101.904
3000/67	Lizana Farías Leoncio,	Blest Gana 5858 I.	103.716
3009-1	Barros Vivanco Benjamín,	J. Arrieta Cañas 5723	72.374
3009/21	Arrieta Cañas Luis,	Fco. Villagra S/N°	19.569
3503/14	Echeverria Larraín Vicente,	Lynch Sur St. 14	13.895
3602/9	Botti Rosel Carlos,	Carlos Nazarit 213	121.587
3604/23	Echeverria Larraín Vicente.	Pje. Lynch Sur 328.	15.630
3606/15	Hernández Romero Petronila,	1° Transversal 551	17.832
3613/67	Zúñiga Carrasco Gustavo,	2° transversal 641-D.	102.351
3803/28	Páez Dororte Gustavo,	Carlos Nazarit 386.	120.950
3803/24	Hernández Riveros Julio,	Carlos Nazarit 398.	31.961
3902/2	Marinovic Guic Simon,	Edo. Llert. 6561.	29.936
4000/55	Rodríguez Osorio Jerfe,	D. Villalobos S/N. 6675.	26.637
4008/36	Gil Jaca Josefa,	Fco. Villagra S/N.	24.317
4008/37	Montalbán Gil Elena,	Fco. Villagra Lado 6504	26.694
4008/38	Montalbán Gil Elena,	Fco. Villagra S/N.	26.694
4100/3	Margulis Repetur León,	Av. Larrain S/N.	466.148
4100/26	Const. Parque Tobalaba,	Av. Tobalaba (7871) 153.	156.562
4100/56	Ramirez Ramirez Luis,	C. Ramirez S/N.	17.718
4100/99	Emp. Const. Berlín Fernández,	Av. Tobalaba 8079-A	111.101
4100/153	Guevara Fuentes Sergio L.,	Bles Gana 6771	118.372
4111/11	Tomic Alfaro Jorge;	Bramante 685.	81.058
4206/9	Bafalluy Augesburguer René;	Nuncio Lachi 6935	17.368
4208/8	Carvajal Gonzalez Mario,	D. Rojas 9801) 555	143.369
4208/67	Gajardo Ramirez de A. Héctor;	Bramante (602) S/N.	27.792
4300/25	Rau Seeber Juan;	Av. Larrain 6871- H.	12.158
4300/27	Llanos Mimado Carlos G.	Av. Larrain 6871-J	19.107
4300/32	Morell Villarubias Teresa,	Av. Larrain 6889	68.903
4300/48	Sierra Manríquez Marcial;	Los Corcolenes 6802	233.266
4302/8	Cifuentes Rojas Hernán;	Los Corcolenes 6855	104.217
4302/16	Bayle Ortiz Lucia;	Los Maitenes 155	111.744
4308/4	Rojas Arancibia Suc.	Av. Tobalaba S/N (8229)	190.373
4308/53	Arias G. Enrique;	Tobias Barros s/n	17.948
4308/59	Richard Waugh Enrique;	Tobias Barros 475	13.377
4310/3	Cherardelly Ceccherini Aldo;	Fco. Villagra s/n	29.528
4310/6	Richard Waugh Enrique;	Fco Villagra s/n	27.214
4312/15	Richard Waugh Enrique;	J. Espinoza s/n	24.317
4312/17	Rodriguez Blanco Jorge;	J. Espinoza 7070	12.739
4313/2	Molina Azores Emiliano;	J. Espinoza s/n	24.317
4412/2	Neumann Aravena Daisy;	L. Banderas s/n	21.598
4412/12	Baraona Illanes Federico;	Tobias Barros 200	17.368
4210/9	Lavarez Aguirre Olga;	L. Da Vinci s/n	28.951
4210/12	Cervilla Volpi Ariel I.	Da Vinci 6984	27.792
4702/50	Fuenzalida Agüero Hernán;	Los Maitenes 172	89.740
4950/25	Coop. Viv. Hab. Opel Erlwein	V. Pérez Rosales s/n	142.772
5000/2	Godoy Reyes Osvaldo y Otros	Av. Larrain S/N.	293.400
5020/14	Podestá Ruiz Adela,	Av. Larrain L. Sur	152.252
5035/4	Soc. Agric. Maderera Covadonga	Echeñique PC. 63	212.489
5050/4	Concha Rojas Guillermo;	V. Pérez Rosales PC. 161	89.744
5530/11	Bravo Escobar Fernando S.	González PC. 56	524.564
7040/13	Rios Morales Juan A. Suc.	Av. Casanova PC. s/n	81.058
7040/83	Biava Alarcón Rosa E.	Av. Larrain PC. 321	193.962
7040/85	Hermosilla Briceño Alamiro	Alv. Casanova 293-D	56.393
7500/13	Swanston Gomez Alfredo	Alc. Casanova PC. 260	91.473
7500/19	Jorry Buxtorf Carlos.	Alv. Casanova s/n	40.530
4511/12	Richard Waugh Enrique.	Av. Tobalaba s/n 8249	17.368
4513/1	Richard Waugh Enrique	Av. Tobalaba s/n 8803	59.057
3009/22	Arrieta Cañas Luis	Fco Villagra s/n	17.368
3009/23	Contreras Abarca Arnaldo	Fco Villagra 5824.	90.905
3306/39	Reyes Bazan Alejandro;	Pabla Jaraquemada 352	110.010

6 JUDICIALES Y LEGALES

HABIENDOSE extraviado cheque Serie A.-90 N° 3686508 Bco. Crédito e Inversiones por la suma de E° 3.000 queda nulo por aviso correspondiente.

A-24-6

HABIENDOSE extraviado Libretas Ahorro 3756645-2483424 Banco del Estado, quedan nulas por aviso correspondiente.

A-24-6

PRIMER Juzgado concedió posesión efectiva Jorge Donoso Pardo para hijos Mónica Aeropagita, Lucrecia, Guadalupe Ximena, Patricia María y Wenceslao Donoso Riquelme sinperjuicio derechos cónyuge Marta Riquelme. Practicaré Inventario Solemne veintisiete noviembre 1972, quince horas.

A-24-6

HABIENDOSE extraviado Libreta ahorro N° 10617987 Banco del Estado Huérfanos, queda nula por aviso correspondiente.

A-24-6

PRIMER Juzgado concedió posesión efectiva Ester Flores Ruz para heredero testamentario Francisco Canales Tapia sin perjuicio derechos como cónyuge.

A-24-6

PRIMER Juzgado concedió posesión efectiva Pablo Olivares Cornejo para sus padres Ramón Olivares Villalobos e Inés Cornejo Valenzuela. Practicaré Secretaría Inventario Solemne veintisiete noviembre 1972, dieciséis horas.

A-24-6

QUIEBRA Cordero, Arróspide y Cía. Ltda. Ante Cuarto Juzgado preséntose Alberto Ibáñez Page solicitando sobreseimiento definitivo quiebra de la firma "Cordero, Arróspide y Cía Ltda" conforme artículo 133 Ley de Quiebras. Secretario.

A-24-6

SINDICATO Profesional de EE. y OO. Tibson, Ortúzar, Silva, Cía Ltda. Fundado el 22 agosto 1972. El 20 de noviembre de 1972 se llevó a efecto una votación complementaria para designar un director, ante la inspectora del trabajo Sra. Sofía Levton Ahujada, quedando constituida la Mesa Directiva de la siguiente forma: Presidente Juan Donoso Garrido, Secretario Jaime Figueroa González, Tesorero Héctor Jeldes Flores, Directores: Renán Caamaño Montanares, Ramón Fuentes Ortiz. Se hace la presente publicación en conformidad al Art. 378 del Código del Trabajo.

A-25-6

EN SANTIAGO, a 20 noviembre 1972, ante el Inspector del Trabajo, señor Nibaldo Cabezas López, el Sindicato Profesional de EE. y OO. Germán Holzapfel y Cía. Ltda. se eligió el nuevo directorio por el período 1972 - 1973, saliendo los siguientes: Presidente, Hugo Navarro Lagos, Secretario, Luis Aguayo Figueroa, Tesorero, Juan Azares Iglesias Directores, Rafael Astudillo Fuentes y Bernardo Jiménez Campos. Se hace la presente publicación conforme al artículo 378 del Código del Trabajo.

A-24-6

SEGUNDO Juzgado concedió posesión efectiva Teresa Valdivia Pizarro a Gorkiana Alarcón Valdivia.

A-24-6

SEGUNDO Juzgado concedió posesión efectiva Teresa Arneta Broghton a Rodrigo Bischoff von Stillfned y Juana Arrieta Broughton, sin perjuicio derechos primero, como cónyuge.

A-24-6

SEGUNDO Juzgado concedió posesión efectiva Dimitry Tolstow Monschow a Olga Tolstow Sikora, sin perjuicio derechos cónyuge Helena Sikora.

A-24-6

SEGUNDO Juzgado concedió posesión efectiva Laura Edwards Bunster a María de la Luz, Luis, Carmen, Ximena, Jorge, Juan, Fernando y Pedro Barros Edwards. Practicaré inventario solemne, secretaría veintisiete presente, quince horas. Secretaria.

A-24-6

QUINTO Juzgado Civil concedió posesión efectiva herencia Waldo Oscar Aravena González a Oriana Náyade e Iris Augusta Aravena Aguirre y cónyuge Náyade Augusta Aguirre Rauch, sin perjuicio sus derechos.

A-24-6

QUINTO Juzgado Civil concedió posesión efectiva herencia Juan Reinaldo Olivares Díaz a Lucrecia Olivares Toledo, Juan Enrique Olivares Rojas, María Nelly, Verónica Isabel y Ana Lorena Olivarez Sáez, y Marcelo Reinaldo Olivares Sáez sin perjuicio derechos cónyuge Nelly Doering Boussoni. Inventario solemne practicaré 27 actual 15 horas.

A-24-6

QUINTO Juzgado Civil concedió posesión efectiva herencia María Ampuero Castro a María Myrella Urzúa Ampuero, sin perjuicio derechos cónyuge Galileo Urzúa Cordero.

A-24-6

QUINTO Juzgado Civil concedió posesión efectiva herencia Rosa Pérez Moreno a César Augusto y Aida Lucila Fredes Pérez, Luis Sergio, Hugo Alfredo y Daniel Hernán Belmar Fredes.

A-24-6

QUINTO Juzgado Civil concedió posesión efectiva herencia Matilde Avendaño Montt a Oscar y Alfonso Avendaño Montt.

A-24-6

QUINTO Juzgado Civil concedió posesión efectiva herencia Pedro Fermín Puebla López a Pedro José, Orlando Antonio, Victoria Graciela, Eduardo Fermín y Marta Andrea Puebla Pérez, sin perjuicio derechos cónyuge Victoria Eugenia Pérez Pérez. Ley 16.271.

A-23-6

QUINTO Juzgado Civil concedió posesión efectiva herencia Laudelina Valle Contreras a Freddi Custodio y Corina de las Rosas Valle Contreras y Victoria Eugenia y Laudelina del Carmen Valle Lizana Ley 16.271.

A-23-6

PRIMER Juzgado concedió posesión efectiva Julio Guzmán Nuñez, para hijos Sara Guzmán Lara, Julio, Luz, María y Elisa Guzmán Pérez, sin perjuicio derechos cónyuge Hermosina Pérez Ruz.

A-25-6

GUIA PROFESIONAL

MEDICOS

Dr. NORBERTO SAINZ RECIO
Medicina Interna. Corazón, Hígado, Riñón
Estómago, Obesidad
San Antonio 427. Of. 715
Horas de atención de 5-7
Teléfono N° 35361

Dr. JOSE FROIMOVICH
Especialista en vejez
Avenida Bulnes 377, Departamento 605
Teléfono N° 67176

Dr. SERGIO PUENTE GARCIA
Cirugía General. Vías Biliares, Páncreas
Martes y Viernes de 5 a 7 P. M.
Mac Iver 142. 2° piso. Oficina 204
Teléfono N° 716973

OCULISTAS

DOCTORA TOBAR
Moneda 1040. Oficina 1204. Teléfono N° 64837
Consulta de 18 a 19.30 horas
Sábado de 12 a 13 horas

PRACTICANTES

GUILLERMO ACEVEDO AYALA
Inyecciones, curaciones, venéreas
San Francisco 1869 Teléfono provisorio 54401.
Consultorio médico todas especialidades
(Particular - Sermena)

LUIS ALDUNATE
Edificio Waldorf Ahumada 131. Depto. 916
Teléfono N° 60828
Atiende prescripciones médicas en vías urinarias
Atención Domiciliaria

QUINTO Juzgado Civil Por resolución de fecha 22 de noviembre de 1972, se ordenó la ampliación del inventario solemne de bienes de la herencia de don Daniel Bilbao Rentería. La posesión efectiva se concedió al Fisco por auto de fecha 2 de septiembre de 1968. Ampliación del inventario solemne practicará el Notario de Hacienda don Demetrio Gutiérrez López, el día 27 de noviembre a las 16 horas. El Secretario.

A-25-6

PRIMER Juzgado concedió posesión efectiva Manuel Román Latuz, para hija María Román Villalón, sin perjuicio derechos cónyuge Isaura Villalón Rojo.

A-25-6

ANTE Primer Juzgado, Bandera 342, cítase parientes menores Roberto y Jorge Zúñiga Vergara, para deliberar acerca curador propuesto. Expediente 58143. Audiencia 28 noviembre 1972 15 horas.

A-24-25-27-6

PRIMER Juzgado concedió posesión efectiva Zulema Ortiz Valenzuela, para hija Irma Torrealba Ortiz.

A-25-6

PRIMER Juzgado concedió posesión efectiva Hugo Sievers Wicke, para cónyuge Elena Kutz Schroer sin perjuicio derechos como tal.

A-25-6

PRIMER Juzgado concedió posesión efectiva Manuel Vergara, para hijo Manuel Vergara Vallejos, sin perjuicio derechos cónyuge Juana Vallejos.

A-25-6

PRIMER Juzgado concedió posesión efectiva Blanca Arismendi Ahumada, para hijos Alberto, Blanca, Jorge y María Díaz Arismendi y nietos Julio y Alejandro Román Díaz.

A-25-6

HABIENDOSE extraviado Libreta 1092669 Banco del Estado perteneciente a Elimena Fuentes Escobar queda nula por aviso.

A-25-6

SEGUNDO Juzgado concedió posesión efectiva José Valenzuela Arevalo a Juan Ricardo Miguel, Carmen, José Gabriel y Consuelo Valenzuela Morales, sin perjuicio derechos cónyuge Carmen Morales. Practicaré inventario solemne, secretaría, veintiocho presente, quince horas. Secretaria.

A-25-6

SEGUNDO Juzgado concedió posesión efectiva Inés Voigt Aichele a Ingeborg, Alma y Rodolfo Kaufhhold Voigt.

A-25-6

SEGUNDO Juzgado concedió posesión efectiva Juan Muñoz Mora a Juan y Alejandro Muñoz Quinteros, sin perjuicio derechos cónyuge Lidia Quinteros.

A-25-6

SEGUNDO Juzgado concedió posesión efectiva José Hormazábal Vergara a María Guzmán Fuenzalida.

A-25-6

TERCER Juzgado Civil concedió posesión efectiva Marta del Carmen Palacios Muñoz, a Marta Cristina y Clementina Araneda Palacios, sin perjuicio derechos cónyuge Federico Araneda.

A-25-6

TERCER Juzgado Civil concedió posesión efectiva Caupolicán Enrique Cerda Frías, a Rosa Mary Cerda Rebolledo, sin perjuicio derechos cónyuge, Elena Rebolledo Cuevas. Practicaré inventario solemne veintisiete actual, dieciséis horas.

A-25-6

TERCER Juzgado Civil concedió posesión efectiva René Humberto Anduaga Labarca, a María Clara, Jaime Leandro, María Loreto, Daniel Humberto y Pedro Enrique Anduaga Moraga, sin perjuicio derechos cónyuge, Clara Rosa Moraga. Practicaré inventario solemne veintiocho actual, dieciséis horas.

A-25-6

TERCER Juzgado Civil concedió posesión efectiva Israel Masel Schereschevsky, a Ruth, Raquel, y José Masel Rubin, sin perjuicio derechos cónyuge, Matilde Rubin.

A-26-6

TERCER Juzgado Civil concedió Posesión efectiva Juan de la Cruz Elgueta López a cónyuge, María Valentina Navarrete, sin perjuicio derechos.

A-25-6

POR HABERSE extraviado cheque serie K.D., Número 3217516, del Banco de Chile oficina principal, queda nulo por haberse dado el aviso correspondiente.

A-25-6

NOTIFICA Reparto de Fondos. Quiebra Vinícola Lyon Besa. De conformidad a lo dispuesto en los Arts. 122 y 127 de la Ley de Quiebras, notifico a los acreedores de esta quiebra que se ha distribuido un cuarto y definitivo Reparto de Fondos del 5,75% sobre los créditos reconocidos Valistas. Huérfanos 626, 8° piso. Sección "Caja" Síndico de Santiago.

C-25-6

NOTIFICA Reparto de Fondos. Quiebra Soc. Claro y Calvo. De conformidad a lo dispuesto, en los Arts. 122 y 127 de la Ley de Quiebras notifico a los acreedores de esta quiebra que se ha distribuido un tercer y definitivo reparto de fondos del 6,5% sobre los Créditos reconocidos Valistas. Huérfanos 626, 8 piso. Sección "Caja" Síndico de Santiago.

C-25-6

NOTIFICACION.- Ante el Quinto Juzgado Civil de Mayor Cuantía de Santiago, se presentó abogado Patricio Jory Walker, por Departamento de Títulos de Dirección de Tierras y Bienes Nacionales dee Ministerio de Tierras y Colonización y en representación de las personas que se indican a continuación, solicitando se inscriban a sus nombres propiedades urbanas ubicadas en Población Brasilia, comuna San Miguel, departamento Presidente Aguirre Cerda, que tienen la superficie y deslindes que se señalan: 1) Sara Elena Lizama Tapia, el sitio N° 1 de la manzana I, de 178,50 metros cuadrados de superficie aproximada, que deslinda: Norte, Avenida Departamental; Este, Población El Guindal de Mena; Sur, sitios N° 3 y 4; Oeste, sitio N° 2. 2) Ernesto Aniñir Coliñir, el sitio N° 5 de la manzana I, de 228 metros cuadrados de superficie aproximada, que deslinda: Norte, sitio N° 2; Este, sitio N° 4; Sur, calle pública; Oeste, Pasaje Santos. 3) María Pastora Palma Rojas, el sitio N° 1 de la manzana II, de 177,40 metros de superficie aproximada, que deslinda: Norte, calle pública; Este, Población El Guindal de Mena; Sur, sitio N° 6; Oeste, sitio N° 2. 4) Enrique Fuentes Sáez, el sitio N° 4 de la manzana II, de 146,60 metros cuadrados de superficie aproximada que deslinda: Norte, calle pública; Este, sitio N° 3; Sur, sitios N° 9 y 10; Oeste, sitio N° 5. 5) José Miguel Rojas Figueroa, el sitio N° 5 de la manzana II de 153,10 metros cuadrados de superficie aproximada, que deslinda: Norte, calle pública; Este, sitio N° 4; Sur, sitio N° 10; Oeste, Pasaje Santos. 6) Rolando Francisco Muñoz Soto, el sitio N° 6 de la manzana II de 171,10 metros cuadrados de superficie aproximada que deslinda: Norte, sitio N° 1; Este, Población El Guindal; Sur, calle León Prado; Oeste, sitio N° 7. 7) Luis Roberto Torres Santos, el sitio N° 7 de la manzana II, de 159,80 metros cuadrados de superficie aproximada, que deslinda: Norte, sitio N° 2; Este, sitio N° 6; Sur, calle León Prado; Oeste, sitio N° 8. 8) Luis Alberto Armijo, el sitio N° 10 de la manzana II de 207 metros cuadrados de superficie aproximada que deslinda: Norte, sitios N° 5 y 4; Este, sitio N° 9; Sur, calle León Prado; Oeste, Pasaje Santos. 9) Luis Enrique Bravo Ortega, el sitio N° 2 de la manzana III de 200 metros cuadrados de superficie aproximada que deslinda: Norte, Avenida Departamental; Este, sitio N° 1; Sur, sitio N° 5; Oeste, sitio N° 3. 11) Guillermo Vergara San Martín, el sitio N° 6 de la manzana III, de 180 metros cuadrados de superficie aproximada que deslinda: Norte, sitio N° 5; Este, Pasaje Santos; Sur, sitió N° 7; Oeste, sitio N° 14. 12) Isaura Bascuñán Bascur, el sitio N° 8, manzana III, de 156 metros cuadrados de superficie aproximada, que deslinda: Norte, sitio N° 7; Este, Pasaje Santos; Sur, sitio N° 9; Oeste, sitio N° 16. 13) Luis Mauricio Miranda Soto, el sitio N° 10, manzana III, de 176,40 metros cuadrados de superficie aproximada, que deslinda: Norte, sitio N° 9; Este, Pasaje Santos; Sur, sitios N° 11 y 12; Oeste, sitio N° 18. 14) Fresia Luisa Pereira Vega, el sitio N° 11 manzana N° III, de 181,50 metros cuadrados de superficie aproximada, que deslinda: Norte, sitio N° 10; Este, Pasaje Santos; Sur, calle León Prado; Oeste, sitio N° 13. 15) María Isabel Valenzuela Guerrero, el sitio N° 12; manzana III, de 175 metros cuadrados de superficie aproximada, que deslinda: Norte, sitio N° 10; Este, sitio N° 11; Sur, calle León Prado; Oeste, sitio N° 19. 16) Blanca Alicia Cañón Toledo, el sitio N° 16 manzana III, de 181,30 metros cuadrados de superficie aproximada, que deslinda: Norte, sitio N° 15; Este, sitio N° 8; Sur, sitio N° 17; Oeste, Pasaje Macceio. 17) Rudecindo Urra Briceño, el sitio N° 17, de la manzana III, de 186,30 metros cuadrados de superficie aproximada, que deslinda: Norte, sitio N° 16; Este, sitio N° 9; Sur, sitio N° 18; Oeste, Pasaje Macceio. 18) María Uberlinda Araneda Castro, el sitio N° 18 manzana III, de 189 metros cuadrados de superficie aproximada que deslinda: Norte, sitio N° 17; Este, sitio N° 10; Sur, sitios N° 19 y 20; Oeste, Pasaje Macceio. 19) Luis Alberto Vargas González, el sitio N° 5, manzana IV, de 187,40 metros cuadrados, que deslinda: Norte, sitios N° 2 y 1; Este, Pasaje Macdeio; Sur, sitio N° 6; Oeste, sitio N° 11. 20) Blanca Estela Henríquez Mendoza, el sitio N° 6, manzana IV, de 187,40 metros cuadrados de superficie aproximada, que deslinda: Norte, sitio N° 5; Este, Pasaje Macceio; Sur, sitio N° 7; Oeste, sitio N° 12. 21) José Alfonso Ortega Jiménez, el sitio N° 8, manzana N° IV, de 172,20 metros cuadrados de superficie aproximada que deslinda: Norte, sitio N° 7; Este, Pasaje Macceio; Sur, sitio N° 9; Oeste, sitio N° 14. 22) Nelson Garrido Arévalo, el sitio N° 13, manzana N° IV, de 180 metros cuadrados de superficie aproximada, que deslinda: Norte, sitio N° 12; Este, sitio N° 7; Sur, sitio N° 14; Oeste, Pasaje Belo Horizonte. 23) Ernesto Toro Riveros, el sitio N° 15, manzana IV, de 175 metros cuadrados de superficie aproximada que deslinda: Norte, sitio N° 14; Este, sitio N° 9; Sur, sitio N° 16; Pasaje Belo Horizonte. 24) Francisco Solano Oyarzún Mancilla, el sitio N° 1, manzana N° V, de 200 metros cuadrados de superficie aproximada, que deslinda: Norte, Avenida Departamental; Este, Pasaje Belo Horizonte; Sur, sitio N° 5; Oeste, sitio N° 2. 25) Carlos del Tránsito Olguín Salas, el sitio N° 5, manzana V, de 185 metros cuadrados de superficie aproximada, que deslinda: Norte, sitios N° 2 y 1; Este, Pasaje Belo Horizonte; Sur, sitio N° 6; Oeste, sitio N° 11. 26) Luis Antonio Alamos Tapia, el sitio N° 6, manzana V, de 188,40 metros cuadrados de superficie aproximada, que deslinda: Norte, sitio N° 5; Este, Pasaje Belo Horizonte; Sur, sitio N° 7; Oeste, sitios N° 12 y 11. 27) Héctor Avelino Salas López, el sitio 11, manzana V, de 195 metros cuadrados de superficie aproximada, que deslinda: Norte, sitios 4 y 3; Este, sitios 5 y 6; Sur, sitio 12; Oeste, calle Río de Janeiro. 28) Andrés Santana Neira, el sitio 15, manzana V, de 192,40 metros cuadrados de superficie aproximada que deslinda: Norte, sitio 14; Este, sitio 9; Sur, sitio 16; Oeste, calle Río de Janeiro; 29) Luis Alamos Zerega, el sitio 19, manzana V, de 190 mts. 2, que deslinda: Norte, sitios 16 y 10; Este, sitio 18; Sur, calle León Prado; Oeste, sitio N° 20. 30) Irma del Carmen Durán Sandoval, el sitio 20, manzana V, de 209,60 mets. 2 de superficie aproximada que deslinda: Norte, sitio 16; Este, sitio 19; Sur, calle León Prado; Oeste, calle Río de Janeiro. 31.) María Angélica Saavedra Saavedra, el sitio 1, manzana VI, de 196 metros cuadrados, que deslinda: Norte, Avenida Departamental; Este, calle Río de Janeiro; Sur, sitio N° 5; Oeste, sitio N° 2. 32) Héctor Muñoz Castillo, el sitio 2, manzana VI, de 200 mts. cuadrados de superficie aproximada, que deslinda: Norte, Avenida Departamental; Este, sitio 1; Sur, sitio 5; Oeste, sitio 3. 33) Alicia de las Mercedes Vargas Cuevas, el sitio 4, manzana VI, de 200 mets. 2 de superficie aproximada que deslinda: Norte, Avenida Departamental; Este, sitio 3; Sur, sitio 11; Oeste, Pasaje Curitiva. 34) Elia Ramona Vásquez, el sitio 6, manzana VI, de 200 mts. 2 de superficie aproximada que deslinda: Norte, sitio 5; Este, calle Río de Janeiro; Sur, sitio 7; Oeste, sitios 13 y 12; 35) Doña Adela Ester Ortiz, el sitio 7, manzana VI, de 200 mts. 2 de superficie aproximada, que deslinda: Norte, sitio 6; Este, calle Río de Janeiro; Sur, sitio 8; Oeste, sitios 14 y 13; 36) Adriana de las Mercedes Ortega Cofré, el sitio 12, manzana VI, superficie 180 mts. cuadrados, que deslinda: Norte, sitio 11; Este, sitios 5 y 6; Sur, sitio 13; Oeste, Pasajes Curitiva; 37) Antonio Antinao Painemal, el sitio 19, manzana VI, de 189 mts. 2 de superficie aproximada que deslinda: Norte, sitio 18; Este, calle Río de Janeiro; Sur, calle León Prado; Oeste, sitio 20. 38) Luis Alberto Monsalva Hidalgo, al sitio 20, manzana VI, de 180 mts. 2 de superficie aproximada, que deslinda: Norte, sitios 17 y 10; Este, sitios 18 y 19; Sur, calle León Prado; Oeste, sitio 21. 39) Lidia Rosa Bustamante Ramos, el sitio 4, manzana VII, de 200 mts. 2 de superficie aproximada que deslinda: Norte, Avda. Departamental; Este, sitio 3; Sur, sitio 13; Oeste, sitio 5. 40) José Salustiano Campos, sitio 7, manzana 7, de 223 mts. 2 de superficie aproximada, que deslinda: Norte, sitio 6; Este, Pasaje Curitiva; Sur, sitio 8; Oeste, sitios 15 y 14. 41) Isnopilda Contreras Provoste, sitio 9, manzana VII, de 198 mts. 2 de superficie de aproximada que deslinda: Norte, sitio 8; Este, Pasaje Curitiva; Sur, sitio 10; Oeste, sitios 17 y 16. 42) Ramón Gustavo Soto Soto, el sitio 12, manzana VII, de 167 mts. 2 de superficie aproximada que deslinda: Norte, sitio 11; Este, Pasaje Curitiva; Sur, sitios 20, 21 y parte del 22; Oeste, sitio 19. 43) Herminda Guzmán Zapata, el sitio 16, manzana VII de 201,30 mts. 2 de superficie aproximada que deslinda: Norte, sitio 15; Este, sitios 8 y 9; Sur, sitio 17; Oeste, Pasaje Porto Alegre. 44) Domingo Riquelme Herrera, el sitio 17, manzana VII de 191 mts. 2 de superficie aproximada que deslinda: Norte, sitio 16; Este, sitios 9 y 10; Sur, sitio 18; Oeste, Pasaje Porto Alegre. 45) Miguel Antonio Sandoval, sitio 22, manzana VII de 195 mts. 2 de superficie aproximada que deslinda: Norte, sitios 19 y 12; Este, sitios 21; Sur, calle León Prado; Oeste, sitio 23. 46) Rosa Elvira Vega, sitio 3, manzana VII, de 160 mts. 2 de superficie aproximada, que deslinda: Norte, Avda. Departamental; Este, sitio 2; Sur, sitio 4; Oeste, Población Recreo. 47) Manuel Antonio Sepúlveda Salas, el sitio 12, manzana VIII, de 161 mts. 2 de superficie aproximada, que deslinda: Norte, sitio 10; Este, sitio 11; Sur, calle León Prado; Oeste, Población Recreo. 48) Rebeca Gómez Lizama, el sitio N° 7, Manzana VIII, de 165 mts. 2 de superficie aproximada, que deslinda: Norte, sitio 6; Este, Pasaje Porto Alegre; Sur, sitio 8; Oeste, Población Recreo. 49) Manuel Rubio Basualto, el sitio 3, manzana VII, de 200 mts. 2 de superficie aproximada, que deslinda: Norte, Avda. Departamental; Este, sitio 2; Sur, sitios 6 y 13; Oeste, sitio 4. 50) Hugo Nibaldo Soto Cuello, el sitio 5, manzana 6, de 200 mts. 2, que deslinda: Norte, sitios 2 y 1; Este, calle Río de Janeiro; Sur, sitio 6; Oeste, sitios 12 y 11. 51) Edith Noemí Pedraza Aránguiz, el sitio 15, manzana III, de 180 metros 2 de superficie aproximada que deslinda: Norte, sitio 14; Este, sitio 7; Sur, sitio 16; Este, Pasaje Macceio. 52) Hilda Graciela Soto Jorquera, el sitio 13, manzana III, de 180 mets. 2 de superficie aproximada, que deslinda: Norte, sitios 4 y 3; Este, sitio N° 5; Sur, sitio 14; Oeste, Pasaje Macceio. 53) Pedro Enrique Sagredo Pérez el sitio 3, manzana III de 200 metros cuadrados de superficie aproximada, que deslinda: Norte, Avenida Departamental; Este, sitio N° 2; Sur, sitio N° 13; Oeste, sitio N° 4. Lo solicitan en virtud ley 16.640 y D. F. L. N° 6 de 1968. Se pone en conocimiento probables interesados en predios que crean tener derechos en ellos, disponen de 30 días a contar fecha última publicación para hacerlos valer en juicio, bajo apercibimiento de que si así no lo hicieren se seguirá adelante con el procedimiento. El Secretario.

A-24-6

Por extravío cheque 2839855, cuenta 2620600, Banco del Estado Sucursal Brasil, queda nulo por aviso correspondiente.

A-25-6

QUIEBRA Weir Scott S. A. C. Segundo Juzgado Civil, Resolución 17 noviembre 1972, tuvo por ampliado inventario el que será aprobado si no se objetare en el plazo legal. Secretario.

C-25-6

Quinto Juzgado Civil concedió posesión efectiva intestada de María Inés Díaz Díaz a Clara Inés, y Mónica Irene Acevedo Díaz sin perjuicio cónyuge sobreviviente Luis Alberto Acevedo Arcos.

Z-25-6

CUARTO Juzgado concedió posesión efectiva Juan Gómez Méndez a Carmen Doña Bravo, sin perjuicio sus derechos como cónyuge. Tramitase conforme artículo 33 Ley 16.271 Secretaria.

A-25-6

CUARTO Juzgado concedió posesión efectiva herencias Adolfo Soto Reyes y cónyuge Rosario Aros Azócar a hijos Adolfo Ramón, Eliana Ivonia, Hernán Alberto, **Gastón Octavio, Ana Leonor y Darío Soto Aros.**

A-25-6

QUINTO Juzgado Civil concedió posesión efectiva herencia María Raquel Inés Aravena, y José Guerrero Villalobos a Sergio Antonio, José Luis Jorge Héctor, Enrique Guido, Aníbal Jesús, Manuel Eliseo y Pedro Angel Guerrero Aravena Ley 16.271.

A-24-6

QUINTO Juzgado Civil concedió posesión efectiva herencia María Luisa Concha Vicuña a Blanca Isabel Arrieta Concha y Victoria Eugenia García Huidobro Arrieta. Inventario solemne practicaré 27 actual, 15 horas.

A-25-6

QUINTO Juzgado Civil concedió posesión efectiva herencia José Saavedra Baeza a José Javier, María Elena, María Ester, y Valentina Saavedra Yoacham.

A-25-6

QUINTO Juzgado Civil concedió posesión efectiva herencia Jorge Pino Romero a Jorge Diego, Ivonne de Lourdes, Sylvia Gloria de Lourdes y Mónica María de Lourdes Pino Barreira, Pablo Jorge y Mónica del Rosario Pino Valenzuela sin perjuicio derechos cónyuge María Barreira Carvallal. Inventario solemne practicaré 27 actual, 15 horas.

A-25-6

QUINTO Juzgado Civil concedió posesión efectiva herencia Aída Parra Verdugo a Hernán y Angel Benito Pollarolo Parra.

A-25-6

QUINTO Juzgado Civil concedió posesión efectiva herencia Eugenio Voticky Weiss a Tomás Votiky Lederer y cónyuge Carlota Lederer Elisakova, sin perjuicio sus derechos.

A-25-6

QUINTO Juzgado Civil concedió posesión efectiva herencia Dalmiro Gallardo Gallardo a Guillermo Danilo, Soledad Elizabeth, Jovita Beatriz y Juana Judith Gallardo Pulgar, sin perjuicio derechos cónyuge Hilda del Carmen Pulgar Muñoz. Inventario solemne practicaré 27 actual 15 horas.

A-25-6

QUINTO Juzgado Civil concedió posesión efectiva herencia Carlos Heriberto Stewart Burgos, a Guadalupe del Carmen Stewart Sepúlveda sin perjuicio derechos cónyuge María Raquel Sepúlveda Torres. Inventario solemne practicaré 27 actual, 15 horas.

A-25-6

CUARTO Juzgado Civil de Mayor Cuantía Rol N° 233-72. Corporación de Mejoramiento Urbano ha expropiado a Lilian Street Vda. de Campos, Luciano Campos Street, Juan Campos Street y Patricio Campos Street, inmueble de calle O'Higgins N° 536, comuna de Talagante, departamento de Talagante. Inmueble expropiado tiene superficie aproximada de 52.974 m2 y siguientes deslindes generales y medidas, según plano N° 1531 confeccionado por la expropiante: Norte: En línea J—Ñ de 100 m. con calle O'Higgins y en líneas M—N de 37 m. con propiedad Copec. Sur: En línea S—A de 83 m. con otro propietario y en líneas G—H, de 11 m. con otro propietario. Este: En líneas S—M de 470 m. con otro propietario y en líneas N—N de 31,5 m. con propiedad Copec. Oeste: En líneas A—E de 382 m. con otro propietario y en línea E—G de 65 m. con otro propietario y en línea H—J de 95 m. con otro propietario. Inscripción dominio expropiado a FS 401 N° 591 el año 1947 a FS 401 Vlta. N° 592 del año 1947, a FS. 402 N° 593 del año 1947, a FS. 402 Vlta. N° 594 del año 1947, a FS. 403 N° 595 del año 1947, a Fs. 341 Vlta. N° 414 del año 1962, a Fs. 275 Vlta. N° 410 del año 1946, y a Fs. 275 N° 409 del año 1946. Registro Propiedades del Conservador de Bienes Raíces de Talagante, indemnización fijada común acuerdo en E° 1.190.000 (Un millón ciento noventa mil escudos) suma depositada cuenta corriente este Juzgado, ordenándose presente publicación para que terceros interesados hagan valer sus derechos conforme art. 30 Ley 5.604. El Secretario.

A-25-6

CUARTO Juzgado concedió posesión efectiva Aníbal Miguel Orellana Herrera a Silvia Adriana Orellana Moreno, sin perjuicio derechos cónyuge María Moreno Ahumada.

A-25-6

CUARTO Juzgado concedió posesión efectiva José Antonio Ignacio Nicolás Vallejo Martínez a Nicolás, María Isabel y Rebeca del Rosario Vallejo Rubio, sin perjuicio derechos cónyuge Yolanda Rubio Salinas. Practicaré inventario solemne veintisiete actual, quince horas. Secretaria.

A-25-6

CUARTO Juzgado concedió posesión efectiva Luis Enrique Avilés Vera a Enrique Mario Avilés Ulloa y Elena Caballero Cristi. Practicaré inventario solemne veintisiete actual, diecisiete horas. Secretaria.

A-25-6

CUARTO Juzgado concedió posesión efectiva Lucinda Camus Sarce a Joselino Sergio, Ofelia del Tránsito, Francisca Lucinda Raquel e Iris del Carmen Vera Camus.

A-25-6

CUARTO Juzgado concedió posesión efectiva Abraham Rapaport Kunicher a Gregorio Adolfo, Beatriz, Juana Amada, Sofía y Doris Ety Rapaport Waintrub, sin perjuicio derechos cónyuge María Luisa Waintrub Marguliz.

A-25-6

QUINTO Juzgado concedió posesión efectiva intestada de Francisco González González, Natividad Valdés González y Marcos Aurelio González Valdés a José Antero, Ernestina del Carmen, María Petrona González Valdés: Aurelia, Natividad Silenia, Juan Manuel, Guillermo, Gladys Aurora, Julio Osvaldo González Alvarez, sin perjuicio derechos cónyuge sobreviviente **Zulema Alvarez Valdivia.**

Z-25-6

CONSTITUCION de Sindicato Profesional Mixto de Fca. de Conservas "RENGO" ante el Inspector del Trabajo Sr. Hernán Quintanilla, el 21 de noviembre de 1972 quedando constituida la Directiva de la siguiente manera: Presidente, Juan Fuentes Vargas, Secretario, Olga Alarcón Troncoso, Tesorero, Héctor Hurtado Zúñiga y Directores José Morales y Enrique Gómez Palominos. Se hace la presente publicación para dar cumplimiento a lo dispuesto en el Código del Trabajo Art. 378.

A-26-6

HABIENDOSE extraviado libreta ahorro N° 15740612 Banco del Estado, queda nula por aviso correspondiente.

A-26-6

QUINTO Juzgado Civil concedió posesión efectiva herencia Pedro Fernández Vidal a Víctor Manuel José Antonio, Esmeralda del Carmen, Rosendo Miguel, Pedro Santiago, María Inés y Roberto Eliseo Fernández Fuentes, sin perjuicio derechos cónyuge María Inés Fuentes Cortés.

A-27-6

QUINTO Juzgado Civil concedió posesión efectiva herencia Jedixia Fernández Vidal a Lucía Agustina del Carmen, Agustín Abelardo, Luis Humberto Ahumada Fernández, sin perjuicio derechos cónyuge Agustín Ahumada Ibacache.

QUINTO Juzgado Civil, concedió posesión efectiva herencia Luis Humbser Pinochet a Luis Eugenio y Raúl Patricio Humbser García y Laura Pinochet Alvis. Inventario solemne practicaré 28 actual 15 horas.

A-27-6

QUINTO Juzgado Civil concedió posesión efectiva herencia Rosa Bruce Saint-Jean a María Rosa Rufín Bruce. Inventario solemne practicaré 28 actual, 15 horas.

A-27-6

QUINTO Juzgado Civil concedió posesión efectiva herencia Manuel de la Cruz Olivares Vicencio a Blanca Eduvigis, Gladys Eliana, Laura Cecilia y Manuel Eleodoro Olivares Vega. Inventario solemne practicaré 28 actual 15 horas.

A-27-6

QUINTO Juzgado Civil concedió posesión efectiva herencia Oscar Orrego Renard a María Verónica Orrego Sotomayor, sin perjuicio derechos cónyuge Rosa Elena Sotomayor Rocher.

A-27-6

QUINTO Juzgado Civil concedió posesión efectiva herencia Gabriel Romo Romo a Carmen Graciela Romo Sepúlveda, sin perjuicio derechos cónyuge María Luisa Sepúlveda Tapia.

A-27-6

QUINTO Juzgado Civil concedió posesión efectiva herencia Mercedes Elvira Durán Bernales a Manuel Florencio y Manuel Durán Bernales, Flor María, Sergio Gaspar y Francisco Javier Durán Olave, Juvenal Iván, Elizabeth y Estela Durán Hernández.

A-27-6

SEGUNDO Juzgado Civil Departamento Pedro Aguirre Cerda, concedió posesión efectiva de María Elena Cáceres P. a sus hijos: José, María Luisa, María Inés, Gloria, Luis, David, Isaías y Bautista Astudillo Cáceres, sin perjuicio derechos cónyuge sobreviviente José Astudillo Fuentes. Practicará inventario solemne 30 del actual 12 horas. Secretaria.

Z-24-25-27-6

SINDICATO Profesional Hospital San Bernardo, cita a todos sus socios para el miércoles 29 de noviembre 1972, a las 19 horas en Freire N° 669 San Bernardo ante un inspector del Trabajo. Tabla: Renovación del directorio por el período 1972 - 1973. Nota, se multarán las inasistencias. **Jaime Naranjo, Secretario.**

A-24-6

SINDICATO Profesional de Empleados Particulares de la Cía. Gral. de Electricidad Industrial Santiago a Temuco. Con fecha 22 de noviembre de 1972 en la Inspección Provincial de O'Higgins Rancagua se llevó a efecto el escrutinio para elegir la Directiva por el período 1972 - 73 quedando constituida de la sgte. forma: Presidente, Sergio Orellana Vivar; Secretario, Nicolás Araya Becar; Tesorero, Julio Salgado Medina; 1° Director, Enrique Muñoz Rojas; 2° Director, Pedro Puentes Puentes.

A-25-6

SEGUNDO Juzgado concedió posesión efectiva Laura Díaz Orrego a Samuel y Jorge Moreno Díaz, sin perjuicio derechos cónyuge Avelino Moreno Astorga. Tramitase artículos 33/37 Ley 12671.

A-25-6

SEGUNDO Juzgado concedió posesión efectiva Ana Petre Larenas a Eyleen Smith de Chapuseau, Inés Petre de Pr., Irene Chappuseau de Villanueva, Gabriela Chappuseau de Davis y Vernon Chappuseau Petre.

A-24-25-27-6

SEGUNDO Juzgado concedió posesión efectiva Domingo Barros Barros a Mónica Barros Viterbo, sin perjuicio derechos cónyuge Elba Vierbo Bibi.

A-24-25-27-6

SEGUNDO Juzgado concedió posesión efectiva Luis Antonio Villarroel a Luis, Jorge, Nelson, Cristián y Sara Villarroel Orellana sin perjuicio derechos cónyuge Sara Orellana. Practicaré inventario solemne. Secretaría, veintinueve presente, quince horas. Secretaria.

A-24-25-27-6

QUINTO Juzgado Civil concedió posesión efectiva herencia Aída del Carmen Rojas Urtubia y Guillermo Lino Alvarez Tapia a Jorge Guillermo Alvarez Rojas Ley 16.271.

A-24-25-6

EN Santiago 20 de noviembre de 1972, en calle Santo Domingo 1457, a las 19 horas y ante la presencia del Inspector del Trabajo Sr. Omar Barra se constituyó el Sindicato Profesional de Cargadores Santiago - Valparaíso para el período 1972-1973, quedando formado de la siguiente manera: Presidente, Remigio Aravena; Secretario, Hugo Martínez; Tesorero, Manuel Parraguez; Directores, Juan Hernández y Juan Fernández. Se hace la presente publicación según el artículo 378 del Código del Trabajo. El Secretario.

Z-26-6

QUIEBRA Soc. Dalmazzo y Viancos Empresa Constructora Ltda. Primer Juzgado Civil Mayor Cuantía. Resolución 9 noviembre 1972, tuvo por agregado ampliación inventario practicado con fecha 16 de junio de 1972. Secretario.

C-24-25-27-6

QUIEBRA: Sociedad Jaume Cristi y Alliende y Cía. Ltda. Primer Juzgado Civil Mayor Cuantía. Resolución 10 de noviembre 1972, ordenó publicar por aviso tasación fiscal siguientes bienes fallida con objeto proceder subasta de acuerdo art. 486 C. Procedimiento Civil. Oficina 41 Phillips N° 40 rol 156236 en E° 134.205 y Oficina 51 Phillips N° 40, rol 156.238 en E° 79.369. Se tendrán por aprobadas con citación.

C-24-25-27-6

QUIEBRA: Guillermina Brand Campusano. Tercer Juzgado Civil. Resolución 9 noviembre 1972 ordenó reconstitución expediente con citación. Secretario.

C-24-6

CUARTO Juzgado concedió posesión efectiva herencia Fernando José Carrera Villavicencio a hijos María Victoria Inés, María Paz, Gloria Cecilia Enriqueta y Francisco José Carrera Campos sin perjuicio derechos cónyuge Rosario Marie Campos Alvarez. Practicaré inventario solemne veintisiete actual, quince horas. Secretaria.

A-24-25-27-6

CUARTO Juzgado concedió posesión efectiva Rosa Amelia Hernández Troncoso a hijos Petronila, Guillermo y Juan Enrique López Hernández sin perjuicio derechos cónyuge Francisco Reyes Serrano.

A-24-25-27-6

6 JUDICIALES Y LEGALES

PRIMER Juzgado concedió posesión efectiva Carlos Silva Reyes, para hijas Celia Silva Gatica y Silvia Silva Contreras; sin perjuicio derechos cónyuge Claudina Gatica. Ley 16271 artículo 33.

A. 25/6

SOCIEDAD Cooperativa de Edificación de Viviendas "O.O. de Ferretería Montero" Ltda. cita a Junta General Ordinaria domingo 3 de Diciembre a las 9.30 hrs. en primera citación y a las 10 hrs. en segunda en el local Victoria 716 para tratar la siguiente tabla: Memoria y Balance General 30 junio 1972. Elección Consejeros y Junta de Vigilancia. Asuntos varios. El Presidente.

A. 25/8

PRIMER Juzgado concedió posesión efectiva Daniel Paredes Ubarca, para Guillermo Paredes Silva y Teresa Vargas Paredes, sin perjuicio derechos cónyuge Sofía Gola Fermandois. Practicaré Secretaría Inventario Solemne veintiocho noviembre 1972, quince horas.

A. 24-25-27/6

PRIMER Juzgado Civil Mayor Cuantía Santiago, Roberto García Solemayor solicita se inscriba en Registro Vehículos Motorizados automóvil Opel, modelo 1200 año 1958, motor 25043864, patente DJ-233 año 1971 Las Condes.

A. 24-25-27/6

SEPTIMO Juzgado Civil de Mayor Cuantía de Santiago, concedió posesión efectiva herencia Luis Figueroa Briones a sus hijos legítimos Yolanda del Carmen, Julia del Carmen, Isabel de las Mercedes, Eliana Rosa y Enrique Figueroa de la Fuente, sin perjuicio derechos cónyuge sobreviviente Carmen de la Fuente Rojas. Tramítase arts. 33 a 37 Ley N° 16.271. El Secretario.

Z-25-6

SEPTIMO Juzgado Civil de Mayor Cuantía de Santiago, concedió posesión efectiva herencia Olga del Carmen Cerda, Jose a sus hijos legítimos Reinerio Alfonso y Alicia del Carmen Gutiérrez Cerda, sin perjuicio derechos cónyuge sobreviviente Reinerio Alfonso Gutiérrez. Tramítese arts. 33 a 37 Ley 16271.

Z-25-6

TERCER Juzgado Civil de Mayor Cuantía de Santiago, concedió posesión efectiva herencia María Mercedes Cuadra Valenzuela a sus hijos legítimos Carmen Inés, Armando, María Eugenia, María Antonieta, Juan Ignacio, Francisco Javier, Gustavo, María Teresa, Jaime Antonio y Alejandro León Cuadra. Tramítese arts. 33 a 37 Ley 16271.

Z-25-6

EL SINDICATO Profesional del Personal Secundarios del Banco Español Chile, el 21 del Pte. a las 17.30 horas eligió la nueva mesa Directiva, por el período 1972-1973 quedando formado por: Presidente, Enrique Chacón; Secretario, Juan del Valle H.; Tesorero, Mario Arriagada M.; Directores, Edgardo Vera H., Raúl Rivera C. El acto eleccionario contó con la presencia del Inspector del Trabajo, Sr. Jaime Gil Martínez. Se hace la presente publicación de acuerdo con el Código del Trabajo. El Secretario.

A. 26. 6

SOCIEDAD Vidriería Pimsptein S. A. Se comunica a los señores accionistas que a partir del 29 de noviembre 1972, se procederá a repartir el dividendo de E° 4.60 por acción. Registro de Accionistas. El Registro de Accionistas permanecerá cerrado desde el 27 al 29 de noviembre, ambas fechas inclusive. El Directorio.

A. 25. 6

CORPORACION de Servicios Habitacionales. Fiscalía Loteos Irregulares. Extracto de la Resolución N 4184 de 10 de noviembre 1972 REF. Amplía nómina de personas con derecho a obtener títulos de dominio en la población "Nueva Palena 2 Sector" de la comuna de Ñuñoa. Visto y teniendo presente: Lo dispuesto en los arts. 8, 10, 11 y párrafo IV de la Ley 16.741 del 8 de abril de 1968. Resuelvo: Adjúntese las siguientes solicitudes presentadas por los pobladores del loteo denominado Nueva Palena Segundo Sector. Nombre 1 Albornoz Moisés, sitio 680, mza. Z, Precio 750, Saldo, Pagado. 2— Alcaino B. Osvaldo 134 G 750 1953. 3 Ascui M. Carlos Z 3.750 475. 4 Armijo María 354 L 750 Pagado. 5 Alcántara M. Juan 362 L 274. 6 Armijo S. Iván U 750 265. 7 Betancourt B. Marina 274 N 1.500 684. 8 Crespo Vicente 173 H 750 325. Canoca V. Gumercindo 103 750 Pagado 10— Castillo José 481 S 750 206. Cortés A. Ema 411 A O Pagado 12 Castro A. Angelina 431 A P 750 Pagado 13 Correa G. Sergio 478 1500 498 14— Cifuentes P. 330 M 750 543. Crisóstomo Luis Alberto 0 750 215 16— Canales Héctor 266 Ñ 750 130. Carrasco D. Manuel 482 B 1500 Pagado 18— Donoso Raúl 45 C 750 201 19— [illegible] U Claudio 481 A S: 750: 294: 20.— De Gregorio B. Humberto: 481 D. S: 1.500 Pagado: 21— Flores V. Clementino: 142: G: 750: 237: 22— Fernández L. Ester, 481 B. S: 750: 135: 23— Fernández L. José: 29: B: 750: 223: 24— Fabrés H. Silvio. 559: W. 750: 229: 25— González G. Ester. 333; M. 750: 395: 26— Galvez H. Luis. 379: K. 750: 170: 27— González H. José F.: 477 A: S: 1.500: Pagado: 28— González P. Javier y otro: 43 - 44: C: 1.500: 750: 29— Henríquez C. Hugo. 715 A: Y: 750: 374: 30— Huaiquimid C. Felipe: 261 - 262: Ñ: 1.500: Pagado: 31— Jiménez Nefatli y otros: 187: H: 750: 377: 32— Lagos Q. José: 563: W: 750: 296: 33— Morales T. Demetrio: 132: G: 750: 223: 34— Méndez L. Leopoldo: 371: K. 750: 232: 35— Maldonado S. José. 279: Ñ: 750: 348: 36— Maldonado R. Isabel. 332: M. 750: 224: 37— Muñoz S. Rosa. 352: L. 750: 154: 38— Muñoz Jorge Arturo. 700: Z: 750: 263: 39— Navarro Z. man B. 718: J: 3.000: 1.310: 40 Pino B. Guillermo: 331: M. 750: 101: 41— Reyes C. José M. 268: Ñ: 750: 289: 42 Rosas Carlos Segundo: 233: J: 750: 42: 43. Rojas V. María: 215: I: 750: Pagado: 44 Soto P. Bonifacio: 712: Z: 1.500: 716: 45— Soto R. José: 424: P: 750: 75: 46 - San Martín R. Fidel: 631: Z - 3: 750: 196: 47 Vargas V. Luis: 56: C: 750: 314: 48— Vargas S. Luisa y Otros: 260: Ñ: 750: 436: 49 Vega T. Bernardo: 722 A: Y: 1.500: 941: 50— Valverde R. Carlota: 633: Z - 2: 750: 231: 51 Vargas P. Romilio: 648: Z - 2: 750: Pagado: 2— Facultar al Abogado Jefe de la Sección Loteos Irregulares para que en nombre de la Corporación y en cumplimiento de la Resolución N 1432 de fecha 5 de octubre de 1971 de la Fiscalía comparezca en el otorgamiento de las escrituras que se extiendan y alce el embargo inscrito a fs. 7431 N 15216 en el Registro de Interdicciones y Prohibiciones de Enajenar del Conservador de Bienes Raíces de Santiago, año 1968. 3. Notificar la presente Resolución a todos los interesados mediante la publicación de un aviso en el diario "La Nación" a objeto de que dentro del plazo fatal de diez días contados desde la fecha de la publicación, formulen sus reclamos relativos a la defensa de sus derechos. 4— Informar a los interesados que deberán consignar en la Sección Loteos Irregulares los fondos necesarios para cubrir los gastos de escritura en Notaría y Conservador de Bienes Raíces. 5— Apercibir a las personas que por cualquier causa proporcionen a sabiendas a la autoridad administrativa, pruebas, documentos, informaciones, testimonios o cualquier otro antecedente falso, que serán sancionados como autores del delito que establece el Art. 210 del Código Penal, previo ejercicio de las acciones que procedan por parte de esta Corporación. Transcríbase, comuníquese, publíquese en el Diario "La Nación de Santiago. Roberto Donoso Salinas. Fiscal.

C. 24. 6

7 REMATES

ANTE Cuarto Juzgado Civil Mayor Cuantía, once diciembre, 15.30 horas, se rematará 25% derechos en departamento 6, sexto piso, de edificio Riquelme 312. Mínimo E°25.000 pagaderos de contado. Bases y Antecedentes, expediente 1960-72. Secretaría.

A-25-6

El viernes 24 de noviembre a las 15 horas en calle Chacabuco N° 763, efectuaremos Remate de Máquina de coser Industriales, Máquina y Mobiliario de Oficina, Muebles, Menaje, Materiales y Varios. Orden de Agentes del Lloyd's de Londres. Heinz Mueschen. Ureta Hnos. Juan Bravo. Lisandro Tornería. Soc. Cooperativa Viviendas Metropol. Rodolfo Gálvez. Enrique Valdés. Germán Silva. Juan Cecchi. Rosa Candoa. Leontina Campos. Carlos Rodríguez. Manuel Silva. Manuel Berríos. Rafael Fuster. Artemio Tapia. Arturo Zenteno. Alberto Carbanell. Luis Parraguez. Raúl González. Raquel Vicuña. Juan Puyol, Omar del Valle. Pablo Daszenies. José Sepúlveda. Sergio Gajardo. Ignacio Canales. Ramón Núñez. Ramón Valenzuela. Alejandro Sarrás. Hugo Silva. Pedro Fajardo. Pinkas Schnapp. María Piñeira. Agema. Segundo Duarte. Fernando Duarte. Amplios detalles de las especies a subastar en aviso comercial del Diario El Mercurio en páginas especiales de Remates - A la vista. Nicanor Marticorena Pereira y Julio N. Marticorena García. Martilleros Públicos.

C-24-7

REMATE Propiedad Comuna de Ñuñoa, Avenida Ossa 498 o 4988, Rol 771, 32, lunes 11 de diciembre 1972, 15 horas Secretaría Sexto Juzgado Civil Mayor Cuantía. Mínimo E° 133.745, pagaderos de contado. Boleta o Vale vista por E° 13.374. Gastos cargo subastador. Expediente Velasco con Daroch" Custodia Secretaría.

A 27. 7

8 CITACIONES

CITACION "ANESE" cita a reunión (obligatoria) del Comité Habitacional para el sábado 25 de noviembre a las 18 horas en calle París N° 815. Se ruega a los compañeros traer sus libretas Corvi. El Presidente.

A 24/8

CIA. CARBONERA de Pilpilco. Por acuerdo del Directorio se cita a los señores accionistas a Junta General Ordinaria, que se celebrará el 30 de noviembre en curso, a las 9.30 horas en las oficinas de la Compañía, moneda 1025, 8° piso, con el objeto de someter a su consideración la Memoria y Balance del ejercicio terminado al 31 de diciembre de 1971, elegir Directores y designar los Inspectores de cuentas para el próximo ejercicio. Cierre del Registro. Para los efectos de la Junta General Ordinaria el Registro de Accionistas permanecerá cerrado desde el 15 al 30 de noviembre de 1972. El Presidente.

A 24 8

CITASE a Reunión General de Asamblea para el Lune 27 del presente a las 18.30 hrs. en Ahumada N° 86, Stgo., con motivo de elección de Directiva Sindicato de Empleados y Obreros del Banco de Talca, Oficinas de Santiago, y Renovación de Estatutos. Se da el presente aviso de acuerdo al Código del Trabajo Art. 378. La Directiva.

12 BOMBEROS

1a. CIA. de Bomberos de Ñuñoa "Unidos Serviremos". Cito a la Compañía a Sesión Solemne de Aniversario para el día 26 del presente a las 19.30 hrs. Tabla: Lectura memoria anual, repartición premios de constancia y asistencia. Punto de reunión: El Cuartel. Tenida Uniforme de Parada. El Secretario.

O. 26/12

CITACION Novena Compañía de Bomberos de Santiago. Deber y Abnegación de orden del señor Capitán, citó a la Compañía a ejercicio preparatorio a entrega de premios de honorarios para los días miércoles 22 y viernes 24 del presente a las 21.45 Hrs. tenida uniforme de trabajo. Punto de reunion: El Cuartel. El Ayudante.

O-24-12

CUERPO de Bomberos de Ñuñoa y La Reina Tercera Compañía, Brigada Juvenil David Montes Cerezo - Aprender para Servir, cito a la Brigada a la Bendición y entrega de los Uniformes para el día viernes 24 del pte. a las 20.00 horas. Punto de reunión: Cuartel Tercera Cía. Uniforme N° 1. El Instructor Jefe.

O-26-12

CUERPO de Bomberos de Ñuñoa La Reina, Tercera Compañía Brigada Juvenil, David Montes Cerezo - Aprender para Servir, cito a la Brigada a Misa de Campaña para el día domingo 26 del pte. a las 9,00 horas. Punto de reunión: Cuartel Tercera Compañía Tenida, Uniforme N° 1. El Instructor Jefe.

O-26-12

CUERPO de Bomberos de Ñuñoa y La Reina Tercera Compañía Brigada Juvenil David Montes, Cerezo, Aprender para Servir, Cito a la Brigada a competencia interna 1972 "Luis Brunetto Crovetto". Para el día domingo 26 del pte. a las 10.00 horas. Punto de reunión, Cuartel Tercera Compañía Tenida: Uniforme N° 1. El Instructor Jefe.

O-26-12

CUERPO de Bomberos de Ñuñoa 2da. Compañía "La Vida por la Humanidad" Cito a la compañía a ejercicio para el día sábado 25 a las 16.30 hrs. Punto de reunion: Cuartel. Tenida N° 3 con cinturón y pantalón blanco. El Ayudante.

O-25-12

CITACION "Novena Compañía de Bomberos de Santiago. Deber y Abnegación" de orden del señor Capitán, cito a la Compañía a ejercicio preparatorio a entrega de premios de honorarios. Para los días miércoles 22 y viernes 24 del presente, a las 21.45 hrs. Tenida uniforme de trabajo. Punto de reunión El Cuartel. El Ayudante.

O-24-12

8a. CIA. de Bomberos de Santiago "La Unión es Fuerza". Por orden del Señor Capitán, cito a la Compañía a ejercicio para el día 24 del Presente a las 20.30 hrs. Uniforme de trabajo. Punto de reunión: El Cuartel. El Ayudante.

O. 24-12

CUERPO de Bomberos de San Miguel Primera Compañía "Lealtad y Disciplina". De orden del Señor Capitán, cito a la Compañía a ejercicios para los días Lunes 20 de noviembre a las 19.00 hrs P.M. Jueves 23 de noviembre a las 19.00 hrs P.M. Sábado 25 de noviembre a las 15 hrs. P.M. Punto de reunión El Cuartel. Tenida Uniforme de Trabajo. El Ayudante.

O. 25/12

10 VARIOS NO CLASIFICADOS

PASTELERO (maestros) necesito Molina 590

A. 25. 10

No beba cuando tenga que manejar. El alcohol pone en peligro su vida y la de los demás.

CARTELERA DE CINES

SECTOR ÑUÑOA-PROVIDENCIA-VITACURA

ANDES. Irarrázaval 435 (232792).- Desde las 14 hrs. Tres en el Desván. El Placer de Vivir. Las Leandras.

CALIFORNIA. Irarrázaval 1568 (498061) 16; 19.15 y 22 hrs. El Dragón Negro.

EL GOLF.- Apoquindo 3368 (480046).- 16.30; 19 y 22 hrs. Erase una vez un Policía.

LO CASTILLO. (481981). 16; y 22 Hrs. El aventurero del año dos.

HOLLYWOOD.- Irarrázaval 2900 (42389). Desde las 13 hrs. Las calientes noches de Lady Hamilton. Corre angel, corre.

LAS CONDES. (480067) 16; 18.30 y 22.15 hrs. Tiempo de Lobos.

LAS LILAS. E. Yáñez y J. de Dios V. (43116).- 16; 19 y 22 hrs. Vanessa.

SECTOR PLAZA ITALIA

NORMANDIE. Alameda 139 -13: 17.10 y 21 hrs. Lo que el viento se llevó.

MACUL. JP. Alessandri 3547 (213418). Desde las 14.40 Hrs. Tarzán y el Gran Río. Los Comandos de Rommel.

MARCONI. M. Montt 032 (42867) 16 y 22 hrs. Soplo al Corazón.

ORIENTE. P. de Valdivia 099 (41345).- 16.30; 19 y 22.15 hrs. El Dragón Negro.

PEDRO DE VALDIVIA. P. de Valdivia y Bilbao (238546).- 15.30; 19 y 22.30 hrs. Sexy Nudo

SECTOR 10 DE JULIO-FRANKLIN-AV. MATTA-GRAN AVENIDA-SAN DIEGO

ALHUE. Pob. Dávila (581427). desde las 14 hrs. Ulises. Siete contra todos. Las grandes vacaciones.

ESMERALDA. San Diego 1035 (64303). desde las 13 hrs. Llamada para un muerto. Emboscada Matt HELM. Casino Royale.

MISTRAL. San Diego 279 (63994).- Desde las 13 hrs. La Isla de los dinosaurios. Los perversos. Santiago Querido.

MODERNO. Gran Avenida 6544 (582782).- Desde las 14 hrs. La Venus Maldita. No se mande profe. No somos de piedra.

ROMA. San Diego 230 (67258). Desde las 14 hrs. Ulises. Siete contra todos. Las grandes vacaciones.

MONACO. 10 de Julio y A. Prat. (382845).- Desde las 13 hrs. El Almirante Yamamoto. Texas Adiós.

SAN DIEGO. San Diego 630 (80093).- Desde las 14 hrs. La noche de la emboscada. Los destructores. La gran esperanza blanca.

SAN MIGUEL. Av. Euclides 1202 (561262).- Desde las 14 hrs. Los Destructores. La gran esperanza blanca. La noche de la emboscada.

PRAT. San Diego 2117 (50754).-Desde las 14 hrs. Ulises. Las Grandes vacaciones. Siete contra todos.

IDEAL CINEMA. Mapocho 4117 (731384). Desde las 14 hrs. Roko invoca a Dios y muere. Mister X.

SECTOR: SAN PABLO BRASIL - ALAMEDA ESTACION

ALAMEDA. Alameda 2987 (91254). Desde las 12.30 hrs. Matrimonio Perfecto. La Fidelidad. Festival de Chaplin.

ALCAZAR. Av. Brasil 373 (80122). Desde las 14 hrs. Catalina la Grande. Triple Traición. El Blanco Móvil.

ALESSANDRI. Alameda 2879 (86848). Desde las 11 hrs. Juan el Desalmado.

BLANCO ENCALADA. B. Encalada 2820 (91787). Desde las 14 hrs. Fronteras en Llamas. La Ultima Jugada. He Muerto Mil Veces.

CARRERA. Alameda 2151 (86685). Desde las 14 hrs. Corre Angel Corre. Las Calientes Noches de Lady Hamilton.

COLON.- San Pablo y Maipú (733146). Desde las 13 hrs. Matrimonio Perfecto. La Fidelidad. Festival de Chaplin.

MINERVA. San Pablo 3022 Desde las 13 hrs. Alias el Rata. Los Años Verdes. Róbinson Crusoe.

MONUMENTAL. Alameda 3943 (791345). Desde las 14 hrs. La Caída Mortal. Sublime Locura. Señoras y Señores.

O'HIGGINS. San Pablo 2281 (86929). Desde las 13 hrs. Zacarías. Pistolero del Silencio. Así Nacen los Héroes.

NACIONAL. Independencia 801 Desde las 13 hrs. Emboscada Matt Helm. Llamada Para un Muerto. Casino Royale.

SECTOR: INDEPENDENCIA - VIVACETA.

LIBERTAD. Vivaceta 1594 (773454). Desde las 14 hrs. La Vida Continúa. Emiliano Zapata.

CINES COMUNALES

MAIPU. (Maipú). Desde las 15 hrs. Sólo los bravos volvieron. Cita con el miedo. (Beneficio).

PLAZA. (Talagante). Desde las 17 hrs. Pecado y Redención. El Arbol de la Vida.

teatros

ANTONIO VARAS.— Morandé 25 (61200).- Departamento del teatro de la U. de Chile.- 19 Hrs. "Chiloé Cielos Cubiertos" de María Asunción Requena.

ALEPH.- Lastarria 90.- 20 y 22 hrs. "Vida, Pasión y Muerte de Casimiro Peñafleta Núñez". Creación Colectiva.

CAMILO HENRIQUEZ. Amunátegui 31 (88959). Centro de Teatro de la Escuela de Artes de la Comunicación U.C. 19 horas. "TRES DE ULTIMA", de Alberto Paredes.

PETIT REX. Huérfanos 735, (31143). 19.30 hrs. "A LA MANERA DE ALONSO", de Alonso de Venegas.

TALIA. San Diego 246 (88342). Teknos. 19.15 hrs. "HOMO CHILENSIS", de María A. Requena.

COUSIÑO.- San Ignacio 1249.- Cía. revistas Humoresque. 20 y 22.30 Hrs.- "Voy a matar la Gallina".

OPERA.- Huérfanos 837 (30176).-Cía. de revistas Bim Bam Bum.- 19; 21.40, y 23.15 Hrs.- "Nace una Vedette".

TEATRO DEL ANGEL. Merced 314. 19.30 hrs. "LAS SIRVIENTAS", de Jean Genet. 23 hrs. "AGAMOS EL AMOR", de Edmundo Villarroel.

PICARESQUE.- Recoleta 373 (776883).- Cía. de revistas Strip Tease.- 20 y 23 Hrs.- "Sombras Lacrimógenas".

LA COMEDIA. Merced 349 (391523). Ictus. 19.15 hrs. "Tres Noches de un sábado". Creación Ictus.

cines del CENTRO

ASTOR.- Estado 257 (392112) Desde las 11 Hrs.- Abre tu Fosa Amigo. Llega Sabata.

BANDERA.- Bandera 76 (714403). Desde las 10 Hrs.- El Primer Maestro.

CITY.- Agustinas 1022 (66687).- Desde las 11 Hrs.- Amor sin Barrera.

CENTRAL.- Huérfanos 930 (33555).- Desde las 11 Hrs.- Erase una vez un Policía.

CERVANTES.- M. Cousiño 134 (381894).- Desde las 11 Hrs.- Cuerno de Cabra.

CINELANDIA.- Puente 540 (67532).- Desde las 13 Hrs.- La Venganza de Gabino Barrera.- Muchacho.

CAPRI.- Monjitas 825 (392414).- Desde las 10 Hrs.- Texas Adiós.— El Almirante Yamamoto.

CONTINENTAL.- Plaza Bulnes 57 (60735).- Desde las 14 Hrs.- El Espadachín manco contra el Dragón Negro.

DUCAL.- Agustinas 777 (35375).- Desde las 11 Hrs.- Sexy nudo.

ESPAÑA.- Estado 339 (398488).- 13.30; 15.30; 17.30; 19.30 y 21.45 Hrs.- Solamente un verano.

FLORIDA.- Estado 215 (34289).- Desde las 11 Hrs.- Los Angeles Negros.

GRAN PALACE.- Huérfanos 1176 (60082).- 15; 18.30 y 21.45 Hrs.- Mayerling.

HUELEN.- Huérfanos 777 (31603).- Desde las 11 Hrs.- Con los minutos contados.

HUERFANOS.- Huérfanos 930 (36707).- Desde las 11 Hrs.- Por Gracia Recibida.

IMPERIO.- Estado 215 (397960).- Desde las 10.30 Hrs.- Salmo Rojo.

KING.- Huérfanos 840 (32838).- Desde las 10 Hrs.- Socorro, me Persigue una Virgen.

LIDO.- Huérfanos 680 (34366). Desde las 11 hrs. El Sol Rojo.

LUXOR.- Bandera 236 (84688).- Desde las 11 Hrs.- Sube y Baja.

MAYO.- Monjitas 879 (391201).- Desde las 10 Hrs.- El Botín más Grande del Mundo.

METRO.- Bandera 141 (61570).- Desde las 11 Hrs.- El León de Invierno.

NILO.- Monjitas 879 (392078).- Desde las 10 Hrs.- Voy, lo Veo y lo Mato.

PACIFICO.- Huérfanos 1147 (62921).- Desde las 10.30 Hrs.- Solamente un Verano.

PLAZA. Compañía 1068 (34714).- Desde las 10 Hrs.- El Dragón Negro.

REAL.- Compañía 1040 (65555).- Desde las 11 Hrs.- Las Golfas.

REX.- Huérfanos 735 (31144).- Desde las 11 Hrs.- Vanessa.

RIO.- Monjitas 743 (33550).- Desde las 11 Hrs.- El Tercer Sexo se divierte.- Tierra Brava.

RITZ. San Antonio 50 (380613).- Desde las 11 hrs. La Torre del Amor Prohibido.

RIVIERA. Diagonal Cervantes 801. Desde las 13 hrs. Medianoche pasional. Addua y sus amigas.

ROXI. Huérfanos 1055 (80809[illegible]) desde las 10 hrs. Mi tío Banjamín. Carmen Baby.

SAN MARTIN. Alameda 776 (35357): Desde las 14 hrs. El tercer sexo se divierte. Tierra Brava. Y a su alrededor muerte.

SANTA LUCIA. Alameda y San Isidro (34718).- 15; 18.30 y 22 hrs. Vacaciones en Rusia.

SANTIAGO. Merced 829 (32888).-Desde las 11 hrs. Arriba las manos texano.

SAO PAULO. Merced 772 (397949). Desde las 11 hrs. Programa doble.

TIVOLI. Huérfanos 757 (30611). Desde las 11 hrs. El engaño. El bebé de Rosemarie.

TOESCA. Huérfanos 1313 (711562). Desde las 13 hrs. En una playa junto al mar. Cómo te extraño mi amor.

VICTORIA. Huérfanos 727 (30021). Desde las 11 hrs. El dragón chino.

WINDSOR. Moneda 1035 (89761). desde las 11 hrs. Tiempo de Lobos.

YORK. Ahumada 166 (66687). Desde las 11 hrs. Esclava del deseo.

HOY PARTE FESTIVAL DE LA CANCION DEL INSTITUTO NACIONAL

Hoy parte el festival del "cacareo" en el Instituto Nacional.

Las funciones se realizarán en el Teatro Cariola a las 19.00 y en ella participarán VEINTE ALUMNOS SELECCIONADOS por el Jurado que animarán las dos jornadas finales, la cosa terminará mañana en el mismo teatro Cariola. Los alumnos son de diferentes establecimientos.

FINALISTAS

Los veinte finalistas del evento son "Los Institutanos", Miguel Isla (Juan Bosco), Alfonso Valdés (DUOC 5), Alberto Iglesias (Universidad de Chile), Roberto Navarro (Instituto Comercial Chile) "Ellas" (San Gabriel), Ricardo Glunes (Instituto Nacional) Sebastián Villegas (Instituto Nacional), Miguel Zárate (Escuela Básica N° 9 San Bernardo), Sergio Soler (Colegio General Baquedano), Carlos Saenz (Salesianos), Mercedes Baeza (Liceo Santiago), Conceta Maiste (Escuela Italiana), Nany Guzmán (Colegio Francisco Arriarán), Carlos Aravena (Colegio General Baquedano), Jorge Torres (Instituto Nacional), Juan Muñoz (Liceo 6), María San Martín (Liceo 3), "Conjunto Guatajalla" (Gratitud Nacional) Amunátegui y Juan Antonio Ríos) y Rafael Amadeis.

PREMIOS

Los organizadores del Festival de la Canción del Instituto Nacional visitaron al Ministro de Educación, Jorge Tapia, para invitarle a presenciar el torneo. El Secretario recibió a los alumnos, aprovechando de tirarles las orejas por lo que algunos órganos de prensa llamaron ASALTO AL LICEO N° 1 y N° 5 de Niñas, por parte de los Institutos. Los estudiantes dialogaron con el Ministro, dijeron que habían estado en esos establecimientos y que la manifestación había sido de despedida del año sin ningún carácter belicista. El Ministro, luego de las explicaciones, felicitó a los educandos por su acción de unir al estudiantado cantando y donó UNA GUITARRA para ser entregada a uno de los vencedores. Los organizadores, además, tienen premios donados por Revista ONDA y el sello DICAP.

APARCOA A CUBA

Hoy parte el conjunto Aparcoa a Cuba. También viaja el actor Mario Lorca y el original "Piojo" Salinas.

VIÑA DEL MAR

Los creadores de nuestra música están esperando una respuesta de la organización del Festival de la Canción en Viña del Mar. Los compositores nacionales hicieron varias exigencias que favorecen a nuestros autores.

CANTAHISTORIA

Un grupo muy original que se presenta hoy y mañana en el Café Concierto del Palacio de Bellas Artes. Las funciones de las 19.30 horas. Un espectáculo diferente y que agrada.

AUCAMAN

El grupo de baile AUCAMAN que estuvo tres meses en Europa contará hoy sus experiencias a la prensa especializada.

EL TAXISTA

Mañana a las 21.30 horas Canal 9 entregará en el espacio "Puerta Abierta" la obra de Osvaldo Dragún, "El Taxista". Participan Nelson Villagra, Elena Cánepa, Alonso Venegas, Wenceslao Parada, Luis Alarcón y Aníbal Reyna. Dirección en TV, Enrique Bello.

"LA ZAPATERA PRODIGIOSA"

El Teatro del Nuevo Extremo ofrece hoy a las 19.00 horas una función dirigida a los trabajadores con la obra de García Lorca, "La Zapatera Prodigiosa". La función se entrega en el Teatro Municipal y la entrada es gratuita.

EN ALTA MAR

Teatro Escenario es un grupo que está ofreciendo teatro en el Parque "O'Higgins, en una nueva experiencia y también en el Café Concierto del Bellas Artes, los días domingo a las 19.00 horas. Están entregando la obra "En alta mar".

TEATRO INFANTIL

Hoy se inicia el Segundo Ciclo de Teatro Infantil escolar con el auspicio de la Escuela de Instructores Teatrales de la Universidad de Chile. Las funciones se exhibirán en la Sala Bulnes. Hoy se verá "Caperucita Roja", "Juanito y el lobo", "El duendecillo perezozo" y "El cumpleaños".

TELEVISION

PANAMTUR

Su televisor
Tocadisco
Tocacintas
Grabadora
Radio, etc.

REPARAMOS EN EL DIA

SU FOTO CARNET Y PASAPORTE AL MINUTO

Desarrollamos y ampliamos sus fotos color y blanco negro en el día.

GARANTIZA PANAMTUR

Agustinas 943, fonos 32004 34478
Apoquindo 3473, fono 281413
Miraflores 241, fono 392219

4 TV

15.30 Clases de Matemáticas.
16.00 Noticias en 4 T.V.
16.15 Teleserie Natacha.
17.00 El Pájaro Loco.
17.25 Correcaminos.
17.40 Largometraje en el 4.
19.40 Noticias en 4 T.V.
19.50 La Hechizada.
20.20 Programa especial de Prensa.
20.50 Teleserie Nino.
21.40 Los muñecos de Alejandro Navarrete.
21.50 Noticiario Internacional.
22.20 Long Street.
23.10 Noticias en 4 T.V.
23.20 Identificación y Cierre.

TV (Chile)

13.15 Apertura, con Bicho y Mané.
13.25 Noticiero.
13.35 Chile a la Vista, con Mario Céspedes.
13.45 Telenovela: Cruz de Amor.
14.10 Buenas Tardes Mirella. Telenovela: Anita de Montemar.
16.00 Largometraje: "Así son las mujeres", con Laurance Hawey y Julie Harris.
17.20 Bartolo Lara.
17.30 Especial.
18.00 Clases Alegres.
18.30 Música Libre.
19.00 Cde's County.
20.20 Institucionales "Carabineros".
20.30 Teleserie Histórica: Manuel Rodríguez.
20.55 También Sucede.
21.00 Teleteatro Español: El amor de Desirée.
21.30 Sombras Tenebrosas.
21.55 T.V. Tiempo.
22.00 Noticiero.
22.30 Premiere Universal: "La Agonía y El Extasis" con Charlton Heston y Rex Harrison.
24.00 Cierre.

U Canal 9

16.30 Noticiario.
16.40 Cine.
17.00 Robin Hood.
17.30 Cine. "Los tres amores de Lola", con Lola Flores y Luis Aguilar.
19.20 La Semana Informativo artístico y cultural. Conducción de Virginia Vidal, Nora Schaulson, Marcelo Fortín.
19.45 Noticiario Deportivo con Máximo Clavería.
19.50 ¿Cuánto sabe Ud.?, con Justo Camacho.
19.52 Simplemente María.
21.00 Nuevediario 72, 30 minutos de noticias.
21.30 Campeonato de Box de los Barrios directamente desde el Estadio México.
23.00 Noches de Espanto.
0.30 Noticiario.
0.37 Cierre.

13 TV

9.15 C. Naturales 8 Año.
9.35 C. Sociales 7 Año.
9.55 C. Naturales 6 Año.
14.00 Teletarde, con Gina Zuanic y Julio Pérez.
14.15 Pasado Meridiano, con M. Elena Aguirre.
14.17 Puertas Adentro. Teletarde con el Periodista Sergio Prenafeta. Actores Sara Astica y Marcelo Gaete.
14.50 Teleserie Mexicana "Natacha".
15.15 Cocina, con Laura Amenábar. Cine para Ud.: "El hombre que vivió dos veces", con Ralph Bellamy Miriam Marsh.
17.23 Los Picapiedras.
18.00 Rin Tin Tin.
18.22 Pájaro Loco.
18.50 El Sapo y la Culebra.
19.00 La Familia Partridge.
19.20 La Palabra.
19.25 Telenoche, con Pepe Guixé, María T. Serrano y Guillermo Duarte en El Tiempo.
19.53 La Gran Jornada.
20.00 Teleserie "Nino".
21.00 13 Club.
21.23 Juani en Sociedad.
21.50 El Sapo y la Culebra.
22.00 Teletrece, con Pepe Abad. Comentarios, con Marina de Navasal.
22.30 Programa Especial: Cine como en el Cine: "Impacto", con Conrad Phillips y George Pastell.

SANTIAGO, VIERNES 24 DE NOVIEMBRE DE 1972

LA NACION

Presidente del Consejo y Director: Oscar Waiss Band.
Representante Legal: Jorge Arratia Urzúa.
Director reemplazante: Miguel Humberto Aguirre.
Jefe de Informaciones: Ruby Weitzel P.
Propietario: EMPRESA "LA NACION" S.A.
Todos domiciliados en Agustinas 1269, Santiago.

Superintendente Chinchón:

"CAPACITACION DEL PERSONAL DE ADUANAS ES PERMANENTE NECESIDAD"

VALPARAISO (Por Sara Vial, Corresponsal). Se efectuó la entrega de certificados a los funcionarios de Aduana que tomaron parte en los Seminarios de perfeccionamiento jurídico y de valorización aduanera, acto que se efectuó en la biblioteca de la Superintendencia con asistencia del Superintendente de Aduanas, Guillermo Chinchón, Jefes de la División de Planificación y Estudios, Carlos Bahamondes y Administrativa, Reinaldo Narváez, del auditor Jefe César Córdova, Jefe de Precios y Valores Juan Olmos y de Arancel Víctor González, del Administrador de la Aduana de Valparaíso René Aravena y del presidente de SUTACH, Luis Azúa.

Hizo uso de la palabra en la ceremonia, en primer término, el Jefe de la División Administrativa Reinaldo Narváez, que aludió a la preocupación del Servicio por alentar todas las actividades que se encaminen al perfeccionamiento profesional y técnico del personal, expresando que como nueva expresión de la política aduanera en la materia se había decidido entregar certificados a los participantes en los ciclos de estudio y dejar constancia en la hoja de vida de los funcionarios de este esfuerzo de superación.

Al hacer uso de la palabra el Superintendente de Aduanas, Guillermo Chinchón, manifestó que "la capacitación del personal en todos los niveles de la jerarquía es una de las herramientas indispensables para brindar mejor atención a los usuarios y también para instar a la superación y estimular la convivencia".

VALPARAISO

Corresponsalía del Diario "La Nación"
Condell 1281 Teléfono 50778

Aplauden a "Los Montaneros" en el Casino de Viña, donde cantan su LP

VIÑA DEL MAR (Por Sara Vial, Corresponsal). El conjunto Folklórico "Los Montaneros", que acaba de ser lanzado por el sello Phillips en su segundo LP de canciones chilenas, se encuentra actuando en estos momentos en el Casino Municipal de Viña del Mar, donde los temas del LP que están siendo especialmente promovidos por los hermanos Gómez, que ahora sumaron al grupo a dos familiares más, están siendo muy aplaudidos por el público asistente.

Como grandes amantes de las canciones de nuestros terruños se han revelado "Los Montaneros", cuyo último L.P. está logrando buena venta y dando a conocer una docena de hermosas composiciones originales de autores y compositores de Valparaíso.

El LP "Así es mi Chile querido", trae una docena de composiciones de autores y compositores de Valparaíso y Viña del Mar, que tienen el mérito de ser todas inéditas y constituyen por lo tanto, personales creaciones de "Los Montaneros". Ellos se sienten plenamente satisfechos con la aceptación que está logrando este excelente LP, en donde el conjunto tiene oportunidad de lucir, además, su virtuosismo de ejecutantes. Arpas, guitarras, flautas dulces (todas fabricadas por ellos, como se sabe) complementan con riqueza los variados temas que desfilan en este disco, en que además sobresale con nitidez la primera voz del conjunto, Joaquín Gómez, están destinadas a convertirse en futuros éxitos en buen número de ellos. Podemos citarles "El médico rural", de Paulina Oyarce, de hermosa letra y contenido, de muy buena melodía, y lo mismo puede decirse de la tonada "Un nuevo sol", de la otra autora y compositora de este LP, Luz de los Heros, en que letra y música forman una canción de muchas posibilidades. El cachimbo "Ponme contento", de la misma autora, es otra de las canciones que está "pegando" según nos cuentan "Los Montaneros. El LP se completa con los siguientes temas: "Señora Misia Dorila", de Manuel Lira (finalista del último Festival Internacional de la Canción de Viña); "Minero de Chañarcillo", de los Heros, "Por una ingrata", de C. Briceño y Gino Briano; "Choza de campo", de Calixto Herrera, "Pegadito al tajamar", de A. Opazo y E. Gumucio "Le canto a mi tierra", de Gerardo Sepúlveda, Pasadito el totoral", de Fernando Ugarte; "Un volantín a Pancho", de Luis Ortes y E. Dávila, y "Así es mi Chile querido", de Sergio Maldonado y Carlos Naranjo.

Creemos que este LP de "Los Montaneros" hace un positivo aporte al repertorio de canciones de nuestra tierra y debe destacarse la calidad de los temas elegidos y gran afiatamiento musical del conjunto, como asimismo el dominio y expresión que han conseguido, notándose una gran superación y variedad, con respecto al primer LP del conjunto, editado anteriormente. "Los Montaneros" son un claro ejemplo de lo que puede la perseverancia, el estudio y, aparte de su vocación (que es por familia), el gran cariño que sienten por la música de nuestra tierra.

Nos informan que el sello Philips les ha encomendado desde ya la selección de temas para el próximo LP que grabarán y que contendrá temas internacionales, mostrándolos en una nueva veta. "No se trata que imitaremos a Los Quincheros", se apresuran a decirnos, "ya que ellos fueron los primeros en popularizar una serie de canciones de ese tipo, luego de darse a conocer como folklóricos. Nosotros haremos lo nuestro, ya que al sello le interesa que hagamos pelea en el mercado extranjero. Claro está que eso no quita que también habrán canciones de autores chilenos, pero la tónica del disco será de reunir un grupo de canciones internacionalmente conocidas, de las cuales daremos nuestra propia versión.

Sabemos que actualmente "Los Montaneros" se encuentran trabajando con mucho entusiasmo en la selección de su material para el nuevo LP y, al mismo tiempo, muy contentos del éxito que está teniendo la venta de "Así es mi Chile querido".

El Temucano:

TITO FERNANDEZ ACTUARA EN VIÑA, EL SABADO PROXIMO, EN EL MUNICIPAL

VALPARAISO (Por Sara Vial, Corresponsal). Tito Fernández, El Temucano, ofrecerá el próximo sábado en Valparaíso un nuevo recital de sus aplaudidas canciones, que día a día conquistan mayores preferencias en el mundo del disco. En su última actuación, realizada en el Aula Magna de la Universidad Santa María, el entusiasmo fue tan grande que un numeroso público quedó sin entradas comprometiéndose el cantante a venir de nuevo a Valparaíso para poder esta vez dejar conformes a todos sus admiradores. Es así como el joven artista de DICAP anuncia para mañana una presentación que se efectuará en el Teatro Municipal de Viña del Mar, y que desde ya ha despertado gran interés.

Según informaron a LA NACION en DICAP-Valparaíso, entusiasta filial del sello en la provincia, los espectáculos presentados por ONAE (Organización Nacional del Espectáculo) han sido un éxito de público que repleta cada una de sus funciones, habiendo sido Tito Fernández aplaudido de pie por el público, que no le permitía que abandonara el escenario.

El Temucano, con sus canciones que abordan el diario vivir y su estilo cálido de interpretación, es uno de los artistas que ha logrado verdadera popularidad y es de esperar que sus presentaciones en Valparaíso y Viña del Mar prosigan desarrollándose en la forma en que se ha estado haciendo, ya que el público gusta del contacto personal con los artistas del disco, como lo deja de manifiesto al asistir en elevado número a estas presentaciones.

"El Temucano", Tito Fernández, ofrecerá este sábado en el Teatro Municipal de Viña del Mar un recital de sus celebradas canciones, cumpliendo la promesa hecha en el último recital efectuado en el Aula Magna de la U. Santa María a sus admiradores que se quedaron sin entradas en esa ocasión. La fotografía lo muestra en la función de la U. Santa María.

(Foto de Marianela Astudillo)

NOTICIAS DE FABIAN REY

Luego de cumplir una buena temporada en el Canal 4 de TV de este puerto, pocos programas le quedan ya al argentino Fabián Rey, que se presenta con su magnífico conjunto de tres acordeones, piano (el maestro Saravia) tres violines y contrabajo y que ha logrado marcar una tónica tanguera que tiene arrastre en el público. El artista de DICAP tiene escena de sobra, se pasea, guiña el ojo a las espectadoras, pone cara de "malevo" cuando viene al caso y muestra predilección por el tango con mucho "lunfardo". Sin embargo, quisiéramos hacerle una pequeña observación: ¿no será que a fuerza de dominar el juego, el estilo arrabalero, deja de dado a veces la emoción genuina, esa que no depende de los altos o bajos, sino esencialmente del corazón? Para resumir ésa que el maestro Gardel tenía de tal modo que a varias decenas de años de su muerte sigue entibiando el corazón cada vez que se le escucha cantar "Arrabal amargo" o "Amargura", Fabián Rey tiene indudable "garra", se maneja en la interpretación del tango, voz y estampa varonil y esperamos que estos tres meses en que ha hecho vivir el inagotable universo del tango por las pantallas de Canal 4 vuelvan a repetirse, ya que entendemos que se prepara un programa especial para este verano.

LUNITA DEL TOCO

¿Qué le parece el nombre "Lunita del Toco? Así se llama la canción de Sofanor Tobar que Pepe Márquez, ganador en Folklore para Solista del Primer Festival Musical de los Trabajadores, -organizado por DICAP en Valparaíso- grabará para el sello Discoteca del Cantar Popular. Al reverso del disco irá un hermoso villancico de Juan Arroyo, nuestro compañero de labores en Valparaíso, distribuidor del diario LA NACION hace casi treinta años en la provincia y compositor popular de relieve, con éxitos tan conocidos como la cueca "Los compadres paleteados", por citar alguno. El villancico estará interpretado por el conjunto folklórico "Los de Ambrosoli", que integran trabajadores de esta industria viñamarina que también fueron premiados en el referido Festival, que contó con el auspicio de la Municipalidad de Viña, la CUT, el diario LA NACION, el diario La Unión, Radio Caupolicán, y otras entidades. Por su parte, Pepe Márquez es trabajador de la Planta Automotriz de Casablanca.

La noticia nos fue proporcionada por Juan Pastene, que se ha convertido en una especie de "hombre-orquesta" del sello en nuestro puerto. No contento con desempeñarse como Promotor, Relacionador Público, Director Artístico y de Prensa, el integrante del Conjunto folklórico "Los Chilihuenses", debutará en el Festival de la Canción de Viña del Mar con un trote nortino de la compositora y autora Luz de los Heros, hace un tiempo Juan Pastene recordó sus tiempos de cantante. Y lo hace llevando la segunda voz y percusión en una grabación que saldrá próximamente a la venta, con Jaime Acuña compositor y cantante que se integra al sello DICAP. Como se ve, en Valparaíso se hace de todo... y con envidiable entusiasmo. Además, por su cuenta y riesgo, Juanito está preparando un programa de Navidad para Canal 4 de Valparaíso.

CARTEL

TURNO DE FARMACIAS PARA HOY Y MAÑANA EN VALPARAISO:

HOY:
ADUANA. Bustamante 1.
MODERNA. Independencia 1919.
EL MERCURIO. Avda P. Montt 2498.
COLON. Avda. Argentina 318.

MAÑANA:
EL LEON Esmeralda 1141.
AMERICANA. Independencia 1702.
PROVENDIA. Hontaneda 2718.
INGLESA Pje. Quillota 20.

EN VIÑA DEL MAR

HOY:
BEDOYA. Valparaíso 367.
WASHINGTON. San Antonio 1363.

MAÑANA:
VIÑAMARINA. Valparaíso 656.
PONTECASINO. Avda. Marina 102.

MOVIMIENTO MARITIMO:
NAVES QUE ENTRARAN:

NOV:
24.- BARRACUDA-AGUILA de Europa.
24.- KUDU de Génova.
25.- POLYXENE de Liverpoool.

NAVES QUE SALDRAN:

24.- BRASILIA para Finlandia.
24.- CIPOLLETTI para Guayaquil.
24.- TAIKYU MARU para Japón.
25.- FAUSKANGER para Portland.

ESPECTACULOS EN VALPARAISO

VELARDE: "CUENTAS A RENDIR".
BRASILIA: "UNA MUCHACHA MUY COMPLICADA".
COLON: "LA ULTIMA RELIQUIA".
PACIFICO: "COMO TE EXTRAÑO MI AMOR".
IMPERIO: "VANESSA".

VALPARAISO: "LA BATALLA DE WATERLOO".

CONDELL: "DEPARTAMENTO CLANDESTINO".

REAL: "LA MATRIARCA".
METRO: "ESTACION POLAR ZEBRA".

METALURGICA FERRAX S.A.I.Y C.

torizado por Decreto Supremo 1.521 del 5 Agosto de 1968 l Ministerio de Hacienda.-

Capital Autorizado E° 1.500.000.-
Capital Suscrito 1.125.000.-
Capital Pagado 938.950.-
Reservas 858.056,9

Balance General al 31 de Diciembre de 1971

-A C T I V O-	Ejercicio Actual Parcial	Ejercicio Actual Total	Totales Ejercicio Anterior
DISPONIBLE:			
Caja	E° 2.800.-		
Bancos	109.830,48	E° 112.630,48	E° 18.147,48
-REALIZABLE:			
b) Existencias:			
Materias Primas	268.303,41		
Anticipos a Proveedores	42.579,40		
c) Valores por Cobrar:			
A corto Plazo:			
Clientes Ctas. Ctes.	543.876,33		
Letras por Cobrar	376.798,17		
Ctas. Ctes. (s/. deudor)	29.101,90	1.260.659,21	845.326,92
-TRANSITORIO:			
No existe			2.788,47
-SUMAS PARCIALES-		E° 1.373.289,69	E° 866.262,87
INMOVILIZADO:			
Edificios	1.249.149,91		
Maquinarias	885.982,98		
Vehículos	66.339,35		
Instalaciones	613.954,71		
Herramientas	99.956,51		
Muebles y Utiles	37.652,93		
Moldes y Matrices	57.634,42		
Terrenos	400.956,23		
	3.411.607,04		
Menos Depreciaciones:			
Acumuladas E° 161.997,66			
Del Ejercicio 101.733,62	263.731,28		
	3.147.875,76		
Otras Inversiones:			
Plan Habitacional	38.111,19	E° 3.185.986,95	E° 2.969.891,78
NOMINAL:			
Gastos de Organización	24.668,34		
Menos Amortización:			
Acumulada E° 16.909,67			
Del Ejercicio 7.758,67	24.668,34	E° -0-	E° 7.758,67
PERDIDAS:			
Ejercicio Anterior	179.956,73		
Del Ejercicio	235.449,75	E° 415.386,48	E° 244.304,44
-TOTALES-		E° 4.974.663,12	E° 4.088.217,76

-P A S I V O-	Ejercicio Actual Parcial	Ejercicio Actual Total	Totales Ejercicio Anterior
VII- EXIGIBLE:			
A corto Plazo:			
Proveedores	E° 240.222,03		
Letras por Pagar	96.345,20		
Préstamos Bancarios	657.153,20		
Anticipos de Clientes	151.902,41		
Impuestos por Pagar	81.192,33		
Ctas. Ctes. (s/. Acreedor)	27.414.-		
S. S. S. por Pagar	293.875,12		
Caja EE. PP. por Pagar	259.261,28	E° 1.807.365,57	E° 1.501.553,33
Provisiones:			
Dieta del Directorio	E° 22.921,20		
Derechos Municipales	60.000.-		
Intereses Previsionales	164.907.-		
Intereses Préstamo de Fomento	189.822,38	E° 437.651,58	E° 204.000,78
A largo Plazo:			
Préstamo de Fomento Banco Estado	E° 932.639,04	E° 932.639,04	E° 794.650,32
VIII- TRANSITORIO:			
No existe			
-SUMAS PARCIALES-		E° 3.177.656,19	E° 2.500.204,43
IX- NO EXIGIBLE:			
Capital y Reservas:			
Capital Autorizado, dividido en 1.500.000 Acciones de E° 1.-c/u.	E° 1.500.000.-		
Menos:			
Acciones por Suscribir	375.000.-		
Capital Suscrito	E° 1.125.000.-		
Menos:			
Suscrito por Pagar	186.050.-		
Capital Pagado	E° 938.950.-	E° 938.950.-	E° 938.950.-
Reglamentarias:			
Revalorización del Capital Propio Art. 35 N° 1	E° 835.630,01	E° 835.630,01	E° 572.894,47
Otras Reservas:			
Reajuste D.F.L. 2	E° 22426,92	E° 22.426,92	E° 11.801,15
X- UTILIDAD:			
Ejercicio Anterior			64.367,71
-TOTALES-		E° 4.974.663,12	E° 4.088.217,76

-D E B E-

pósito en Garantía por			
lindros de Oxígeno	E° 1.351.-		
tras Protestadas	1.622,25	E° 2.973,25	E° 1.351.-
-TOTALES-	E° 2.973,25	E° 2.973,25	E° 1.351.-

Q U E N T A S D E O R D E N

-H A B E R-

Garantía por Cilindros de Oxígeno	E° 1.351.-		
Clientes por Letras Protestadas	1.622,25	E° 2.973,25	E° 1.351.-
-TOTALES-	E° 2.973,25	E° 2.973,25	E° 1.351.-

-DE B E-

Q U E N T A S D E R E S U L T A D O S

Depreciaciones y Castigos:			
Inmovilizado	E° 101.733,62		
Realizable	65.-		
Nominal	7.758,67	E° 109.557,29	E° 91.169,37
Gastos:			
a) Gastos Generales:			
Sueldos y Salarios	1.071.337,02		
Leyes Sociales	480.066,87		
Conservación Activo Fijo	45.567,81		
Seguros	2.788,47		
Varios	337.989,41	E° 1.937.749,58	E° 1.653.602,72
b) Gastos Tributarios:			
Impuestos varios	75.550,98		
Patentes	4.710,63	E° 80.261,61	E° 25.155,42
c) Gastos Financieros:			
Intereses y Gastos bancarios	196.916,24	E° 196.916,24	E° 168.349.-
Provisiones:			
Derechos Municipales	15.000.-		
Intereses Previsionales	37.680,40		
Intereses Préstamo de Fomento Banco del Estado de Chile	189.823,38	E° 242.503,78	E° 85.896,60
Remuneración del Directorio:			
Sueldos	162.000.-		
Viáticos para representación	24.000.-	E° 186.000.-	E° 225.371,73
-SUMAS-		E° 2.752.988,50	E° 2.249.544,84
Utilidad del Ejercicio Anterior			64.367,71
-TOTALES-		E° 2.752.988,50	E° 2.313.912,55

-H A B E R-

6- Ingreso de la Explotación	E° 3.652.669,84		
Menos:			
Costo de la Explotación	1.135.131,09		
Producto Neto	E° 2.517.538,75	E° 2.517.538,75	E° 2.313.912,55
-SUMAS-		E° 2.517.538,75	E° 2.313.912,55
7- Pérdida del Ejercicio		235.449,75	
-TOTALES-		E° 2.752.988,50	E° 2.313.912,55

Daniel Durán Cardón
Reg. O.O. 15.683 - Licencia 11.176-2

Sergio Rojas Necochea
Gerente

CERTIFICADO DE LOS INSPECTORES DE CUENTAS

Hemos revisado encontrando conforme el Balance General, con los saldos del Libro Mayor.

Ramón Lecaros Matte
Inspector de Cuentas

Jaime Molina Torreguris
Inspector de Cuentas

INGENIERO O CONSTRUCTOR CIVIL

Se necesita para coordinar y supervisar construcción de edificio con instalaciones especializadas, en su etapa inicial 1973: 6000 m2 aproximadamente.

Experiencia Mínima: 3 años

Los interesados deberán enviar Curriculum Vitae, indicando pretensiones de sueldo a

APER
Casilla 14796, Correo 21
Santiago

JUNTA NACIONAL DE AUXILIO ESCOLAR Y BECAS

PROPUESTA PUBLICA Nº 16/72

JUNTA NACIONAL DE AUXILIO ESCOLAR Y BECAS

Llama a Propuesta Pública por la compra de los siguientes alimentos:

Item 1: 800 toneladas de porotos
Item 2: 800 toneladas de lentejas o arvejas partidas
Item 3: 300 toneladas de sopas de leguminosas
Item 4: 300 toneladas de dulce de membrillo y/o camote y/o manzanas
Item 5: 900 toneladas de arroz
Item 6: 380 toneladas de ciruelas secas
Item 7: 250 toneladas de flanes y/o budines.
Item 8: 800 toneladas de fideos
Item 9: 280 toneladas de pescado seco y salado
Item 10: 280 toneladas de jaleas o gelatinas.

BASES Y ANTECEDENTES: Retirar de la Sección Adquisiciones de la Junta Nacional de Auxilio Escolar y Becas, calle Fanor Velasco N° 60, 1er. piso, desde el día 22 de noviembre, de 8.30 a 17.00 hrs.

PRESENTACION: La fecha de presentación en provincias será hasta el día 28 de noviembre a las 12.00 hrs., y en Santiago hasta el día 30 de noviembre, a las 15.00 hrs.

APERTURA: La apertura se efectuará el mismo día 30, a las 16.00 hrs., en las oficinas del señor Secretario General, calle Nicanor de la Sotta 1633, Santiago.

SECRETARIO GENERAL JUNAEB