ESTADOS UNIDOS RESOLVIO RETIRAR SU AYUDA A YUGOESLAVIA

EL ACUERDO LO TOMO CAMARA DE REPRESENTANTES POR 183 VOTOS CONTRA 3

WASHINGTON, 8 (UP).— La Cámara de Representantes resolvió por 183 votos contra tres, suspender toda ayuda norteamericana a Yugoeslavia a menos que el Presidente Eisenhower decida que el Mariscal Tito se mantenga "independiente" de Rusia y no ha variado su actitud con Estados Unidos.

La decisión deja expedito el camino para que el Presidente siga ayudando a ese país comunista si el Gobierno, al "revaluar" el plan de ayuda, llega a la conclusión de que tal asistencia es conveniente.

La medida fue tomada al continuar la Cámara Baja votando en particular su proyecto de ley de ayuda rebajada por 3.800 millones de dólares. El Primer Mandatario sufrió una derrota ayer cuando la Cámara de Representantes se negó a reponer en el plan presidencial de 4.900 millones de dólares, la suma de 600 millones que representa una transacción con respecto a los 1.100 millones en que había rebajado el programa del Poder Ejecutivo.

Hoy la Cámara derrotó a los que querían suspender incon-

(A la página 6, columna 7)

TIEMPO PARA SANTIAGO:
BUENO, CON NEBLINA MATINAL
TEMPERATURA DE AYER:
MAXIMA: 9.8 grados C. a las 14 horas 45 minutos.
MINIMA: 5.3 grados C. a las 6 horas.
El Sol saldrá a las 7 horas 43 minutos, y se pondrá a las 17 horas 40 minutos.— La Luna saldrá a las 8 horas 22 minutos, y se pondrá a las 18 horas 46 minutos.
FASE: Cuarto creciente el día 15.

LA NACION

AÑO XL — SABADO 9 DE JUNIO DE 1956 — SANTIAGO DE CHILE — Precio $ 25 — N.o 14.066

EDICION DE 18 PAGINAS

CRONICA	Págs. 1, 2 y 3	DEPORTES	Págs. 11 y 12
REDACCION	4	ARQUITECTURA	13
POLITICA	5	PROVINCIAS	14
CABLES	6 y 7	TURF	15
SOCIAL	8	TEATROS	16 y 17
AUTOMOVILISMO	9	CLASIFICADOS	18
POLICIA	10	MAGAZINE	18

DETENIDOS E INCOMUNICADOS EL EX COMANDANTE SQUELLA Y EL CAPITAN DE EJERCITO HUGO BARROS

Dos periodistas declararon ante el Fiscal Hernán Concha que instruye el proceso por falsificación de la firma del Auditor de Carabineros, señor Fuenzalida Ríos

Los detenidos fueron conducidos a la Cárcel

Por disposición del Fiscal Militar, señor Hernán Concha, que instruye el proceso por imitación de la firma del Auditor General de Carabineros, señor Juan Fuenzalida, y difusión de un documento anónimo, anoche quedó detenido e incomunicado en la Cárcel Pública el señor Oscar Squella Avendaño, ex oficial de la Fuerza Aérea. El Fiscal adoptó esta determinación luego de interrogar por espacio de una hora al señor Squella.

Por otra parte, durante el día de ayer fueron interrogados, en relación con la misma materia, cuarenta y dos periodistas, entre directores de diarios, revistas, radios y agencias noticiosas, como también reporteros, los que quedaron en libertad incondicional. Entre ellos, fue llamado al Tribunal el señor Medina, Director de la Revista "Vea", semanario que reprodujo una copia fotostática de una tarjeta atribuida al Auditor General de Carabineros.

Igualmente prestó declaración el señor Raúl Barros, abogado defensor del capitán (R) Hugo Barros. Se nos informó que dicho profesional habría manifestado que fue sorprendido en su buena fe por su defendido y que, en relación a las declaraciones publicadas por una revista, las que afectan a algunos miembros de la Corte Marcial, enviará una carta explicatoria a ese Tribunal de Alzada, y al mismo tiempo dará a conocer a la Corte Suprema su determinación de no seguir patrocinando al señor Hugo Barros en el proceso llamado de la Línea Recta.

LOS PERIODISTAS. — Casi la totalidad de los directores de diarios y revistas de la capital, como también de radios y agencias informativas, concurrieron ayer a la Fiscalía Militar, citados por el Fiscal, con el objeto de declarar si habían recibido o no, copias fotostáticas de la tarjeta en la cual se falsificó la firma del Auditor General de Carabineros, señor Juan Fuenzalida, y la que afecta al Comandante en Jefe de la Fuerza Aérea, general Diego Barros Ortiz.

Prestaron declaración, entre otros, Adolfo Yankelevich, Director de Radios La Cooperativa Vitalicia; Mario Moraga, Director del Diario de la misma emisora; Raúl Ferrada, Subdirector de LA NACION; Lisandro Cánepa, reportero de "El Mercurio"; Agustín Picó, Director de "La Tercera"; Andrés Moreno, Gerente de Radio Corporación; Jenaro Medina, Director de "Vea"; Carlos Briceño, propietario de Radio Bulnes; Víctor Bianchi, Director de "Clarín"; Eduardo Rivas, reportero de "Vea"; la Directora de Ecrán, la Directora de "Rosita"; Jorge Quinteros, Director de Radio del Pacífico; Arturo Mat

(A la página 2, columna 8)

MINISTRO HERRERA DESMINTIO RUMOR SOBRE SU RENUNCIA

Insistirá en alza de impuesto a bienes raíces

Oportunamente, el Ministro Osvaldo Herrera desmintió anoche rumor sobre su posible renuncia, al dejar en claro que ha tenido dificultad de ninguna especie con representantes de los partidos de Derecha, como afirmaba una versión que circuló insistentemente durante el día.

Agregó el señor Herrera que aunque el proyecto de Reforma Tributaria salió de la Cámara de Diputados, no ha cesado reuniones con dirigentes políticos de ninguna tendencia. "Estoy estado preocupado exclusivamente de buscar el financiamiento del déficit con que he despachado el proyecto", dijo.

Al ser interrogado, reiteró que insistirá en que el reajuste de impuestos sobre los bienes raí-

(A la página 2, columna 8)

Miembro "Honoris Causa"

La Facultad de Ciencias Económicas de la Universidad de Chile recibió ayer como Miembro Honorario al catedrático y profesor argentino Dr. Raúl Prebish, en un acto académico realizado en el Salón de Honor de la Casa Central. El grabado, muestra, de izquierda a derecha, al profesor Prebish recibiendo el diploma que lo acredita en tal carácter, de manos del Decano de la Facultad de Ciencias Económicas, profesor Luis Escobar Cerda.

NO HABRA MAS ALZAS EN LAS TARIFAS DE LA LOCOMOCION

El Ministro Videla solicitará facilidades para importar chassis

El Ministro del Interior, coronel don Benjamín Videla Vergara, manifestó a los dirigentes de los autobuseros que lo visitaron ayer, que el Ejecutivo no autorizará alzas en los servicios de la locomoción particular, menos aún cuando las deficiencias persistían en forma notable.

Les expresó que era necesario que los empresarios particulares se preocuparan por un mejor servicio, ya que era notorio que sus máquinas salían tarde al trabajo, eran retiradas sin mayor aviso de los recorridos o simplemente las abandonaban sin explicación a justificación alguna.

Agregó el Ministro Videla, que cada vez que se advirtiera un mejoramiento en la locomoción colectiva que atienden los autobuseros, cumpliendo con los horarios, frecuencias y número de máquinas en los recorridos, se considerarían facilidades para importar chassis.

(A la página 2, columna 6)

Preocupa la salud de "IKE"

ARRIBA, WASHINGTON: — Una ambulancia del Ejército entra a los patios de la Casa Blanca para trasladar al Presidente Eisenhower al Hospital Militar Walter Reed. En ningún momento el estado del ilustre enfermo ha presentado caracteres alarmantes, pero los médicos acordaron el traslado como "medida de precaución". Los informes médicos de anoche eran alentadores, pues se anunció que no padecía una dolencia que hiciera necesaria una intervención quirúrgica. (Radiofoto de la UNITED PRESS.)

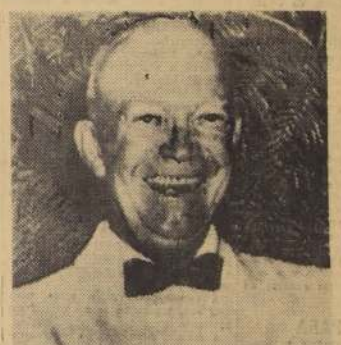

WASHINGTON.— El Primer Mandatario norteamericano, Dwight D. Eisenhower, de quien se informa ayer temprano que sufría de "un trastorno intestinal y dolor de cabeza", por lo cual se veía obligado a cancelar todos sus compromisos, aparece sonriente la noche anterior (jueves) durante una comida de camaradería organizada por los fotógrafos de la Casa Blanca. (Radiofoto de la UNITED PRESS.)

Hoy se inaugura primer Hospital para Empleados

En una importante y significativa ceremonia, que contará con la asistencia de S. E. el Presidente de la República, y de los Ministros de Salud, Trabajo y Agricultura, señores Roberto Araya, Raúl Barrios y Jorge Aravena, será oficialmente inaugurado, hoy en Valparaíso, el primer Hospital del Empleado para los imponentes afectos al Servicio Médico Nacional de Empleados SMNE., que dirige en su calidad de Vicepresidente Ejecutivo, el Dr. Ernesto Gaete Labra.

Asistirán también jefes y altos funcionarios del SMNE., y del Servicio Nacional de Salud.

SOLUCION A UN PROBLEMA. — Este nuevo servicio que el SMNE., ofrece ahora a sus imponentes, según declaraciones textuales del Dr. señor Gaete La-

(A la página 2, columna 5)

Enfermedad de Eisenhower moviliza a eminencias médicas norteamericanas

El Presidente de EE. UU. fue trasladado al Hospital "Walter Reed"

WASHINGTON, 8 (UP).— El Presidente Dwight D. Eisenhower padece de una "obstrucción parcial" del intestino delgado y varios cirujanos han sido citados para determinar si es necesaria una intervención quirúrgica.

Un grupo de médicos anunció que un electrocardiograma indica que no ha habido cambio en el estado del corazón del Primer Magistrado. Como "precaución", sin embargo, los médicos llamaron al famoso cardiólogo doctor Paul Dudley White, de Boston, para consultarle.

El Hospital "Walter Reed" dio a la publicidad estos informes respecto del Presidente Eisenhower a las tres de la tarde. Eisenhower fue llevado a esa institución en una ambulancia en las primeras horas de la tarde, después de sentirse enfermo en la Casa Blanca durante la madrugada.

El doctor Howard Mc. Snyder, médico del Primer Mandatario, había diagnosticado previamente el mal de Eisenhower como "Ileitis", inflamación del intestino delgado.

Después de los análisis efectuados en el Hospital "Walter Reed", Snyder y la dirección de la institución emitieron un comunicado confirmando ese diagnóstico. No obstante, agregaron que también habían hallado "una obstrucción parcial en la parte final del intestino delgado".

Se supone que ésto fue provocado por la inflamación intestinal.

El Secretario de Prensa de la Casa Blanca, James Hagerty, que dio a conocer el informe médico, dijo que se ha convocado a un grupo de facultativos civiles para determinar si el estado de Eisenhower requiere una intervención quirúrgica.

En Boston, el doctor White declaró que existe la "posibilidad" de que sea necesario operar. Agregó que salió hacia Washington a la mayor brevedad posible porque los médicos "quieren que esté allí".

Hagerty declaró que no es posible determinar de momento si será necesaria la intervención quirúrgica.

Reiteró su informe anterior, señalando que había una "obstrucción parcial". También dijo que se había llamado a tres médicos civiles para estudiar el caso.

—"¿Es su estado grave?", preguntó un reporter.

—"Ninguno de los médicos utilizó, por cierto, ese adjetivo al hablar conmigo", replicó Hagerty.

Siguió diciendo el Secretario de Prensa que el Presidente no sufre muchos dolores "aunque está consciente de que hay una obstrucción parcial". Hagerty dijo que no se han dado drogas al Presiden-

(A la página 2, columna 2)

129.000 toneladas de trigo y 21.000 balas de algodón compró Chile en EE. UU.

Representa una inversión total de 10.664.175 dólares

Un total de 129.000 toneladas de trigo y 21.000 balas de algodón tiene ya adquiridos el Gobierno en los Estados Unidos, en conformidad a los acuerdos del Segundo Convenio sobre Excedentes de Productos Agropecuarios, suscrito por Chile con ese país, el 13 de marzo del presente año, con una inversión total de 10.664.175 dólares.

ADQUISICION DE TRIGO. — En la última sesión del Consejo del Instituto Nacional de Comercio (INACO), el Vicepresidente Ejecutivo, don Hernán Bustamante del Campo dió cuenta de los resultados de su viaje a los EE. UU. Informó en primer término de las adquisiciones de trigo, las que se realizaron llamando a propuestas a 26 firmas indicadas por la Asociación Norteamericana de Exportadores de granos.

Las propuestas fueron abiertas el 19 de mayo en la sede de la Cancillería de nuestra Embas-

(A la página 2, columna 7)

772 millones para diversas obras viales

Con la firma del Presidente de la República y del Ministro de Obras Públicas, don Adalberto Fernández, ayer fueron enviados a la Contraloría General de la República varios decretos autorizando a la Tesorería General de la República para poner a disposición del Departamento de Vialidad del mencionado Ministerio, la suma de 699 millones de pesos para la conservación y mejoramiento de los caminos y puentes del país.

También se destinaron las sumas de $ 17.000.000 para el camino de Talagante a la Isla de Maipo; $ 25.000.000 para el camino de Mininco a Prima; $ 14.000.000 para el camino de Vallenar a Pajonales, y $ 17.000.000 para la habilitación de un nuevo puente sobre el río Aconcagua, frente a Boco.

CAMIONES DIESEL

VOLVO

"VIKING" DE 7 A 9 TONS. DE CARGA UTIL.

"TITAN" DE 9 A 14 TONS. DE CARGA UTIL.

Distribuidores exclusivos

COPEC

DISPONIBLE EN NUESTRAS OFICINAS DE:
IQUIQUE - ANTOFAGASTA - LA SERENA
VALPARAISO - SANTIAGO - TALCA - CONCEPCION - TEMUCO - OSORNO - MAGALLANES

GRATIS

Le será enviado GRATIS, por vía aérea, el informe que pone a su alcance la oportunidad de probar su BUENA SUERTE:

1 CASA
2 AUTOMOVILES
MILLONES DE PESOS

pueden ser suyos: escriba en un sobre su nombre y dirección, y mándelo dentro de otro sobre, por correo aéreo, antes del 15 de junio de 1956, a la siguiente dirección:

GILBERTO SILVA, HIJOS
BOLIVAR 384 — Ica, Perú

ESTE ANUNCIO PUEDE SER LA OCASION QUE HA BUSCADO LA FORTUNA. PARA LLEGAR HASTA UD. ¡NO LA PIERDA!

Concurso Nacional
TRANSA y LA NACION

SEGURIDAD — TRANSA
SEGURIDAD EN ALAS DE TRANSA
PARA ESTUDIANTES SECUNDARIOS Y PRIMARIOS
¡CONOZCA LA PROVINCIA MAS AUSTRAL DE CHILE!
¡GANESE 4 PASAJES A MAGALLANES!
DE IDA Y VUELTA, CON 10 DIAS DE ESTADIA EN EL HOTEL COSMO, Y OTROS IMPORTANTES PREMIOS.
Nombre .....
Dirección particular .....
Colegio .....
Curso .....
BASES: Composición literaria sobre la fundación de Punta Arenas, e importancia de la aviación comercial en el desarrollo de esta provincia.
EXTENSION: hasta 3 carilla tamaño cuaderno.
SEGURIDAD EN ALAS DE TRANSA
RECEPCION DE TRABAJOS: hasta el 10 de septiembre, imposiergablemente, en TRANSA Chile, Agustinas 1165, o diario LA NACION, Santiago.

CHILE PARTICIPARA EN LA FORMACION DE CORPORACION FINANCIERA INTERNACIONAL

Nuevo organismo de crédito del Banco Internacional

Chile participará en la organización de la Corporación Financiera Internacional, nuevo organismo de crédito dependiente del Banco Internacional, según informó ayer el presidente del Banco Central, don Arturo Maschke. Anticipó que la Corporación iniciará sus funciones con un capital de cien millones de dólares, aportados por los gobiernos de todos los países.

La nueva Institución operaría directamente con las empresas interesadas en créditos de fomento, sin necesidad de contar con el aval del Gobierno o instituciones gubernamentales como la Corporación de Fomento, en el caso de Chile.

MAÑANA SE INICIA SEMANA DE LAS "GIRL - GUIDES CHILENAS"

Mañana se darán comienzo a los actos de la semana de las Girl-Guides Chilenas, institución creada en nuestro país, como en el resto del mundo, en compañías anexas a los colegios de niñas y dependientes de la Dirección del Hemisferio Occidental con sede en Nueva York.

Los propósitos fundamentales de esta institución son inculcar en las niñitas y jóvenes del sexo femenino el amor a la patria, la caridad y el espíritu cooperativo.

Dirigen el guidismo chileno las señoritas Guillermina Chaparro y Mary Rose Barrollet.

El programa para cada día se sujetará a la exaltación de diversos ideales y propósitos de las jóvenes de acuerdo con el siguiente orden:

Domingo 10, día de la religión; lunes, día de la patria; martes, día del hogar; miércoles, día de la buena acción; jueves, día de la salud y seguridad personal; viernes, día de la Guide; sábado, día de la amistad.

El viernes 13, día de la Guide, se celebrará con un acto público en el Salón de Actos de la Universidad de Chile, al cual han sido invitadas las autoridades educacionales, parlamentarias y del guidismo y scoutismo nacional. Especialmente ha sido invitado S. E. el Presidente de la República y señora Graciela Letelier de Ibañez, Ministros de Estado y autoridades administrativas.

Aumento de salarios solicitaron obreros de la Andes Copper.

La Secretaría del Ministerio del Trabajo, informó ayer que los sindicatos de empleados y obreros de la firma Andes Copper, del mineral de Potrerillos, han presentado un pliego de peticiones solicitando mejoras económico-sociales acordes con la ley de estabilización. El pliego será tramitado ante la correspondiente Junta de Conciliación.

LA SAP CONTROLA LA CALIDAD DE LAS MEDIAS

Con los industriales fabricantes de medias y artículos de calcetería en general, se reunirá el Superintendente de Abastecimientos y Precios en la próxima semana, con el objeto de cambiar ideas para mejorar la calidad de sus producciones, especialmente las medias, haciéndoles más duraderas, y de combatir a aquellos industriales que cometen deliberadamente actos sancionados por la ley.

Su más amplia cooperación han ofrecido la totalidad de los industriales serios a la SAP en esta campaña, porque comprenden que está inspirada en el interés general de la colectividad.

CONFERENCIA PARA JEFES DE EMPRESAS REPETIRA EL ICARE

Con motivo del interés que despertó la conferencia ofrecida por el experto argentino señor Werner Koennecker, el 29 de mayo, sobre "El directorio y la plana mayor ejecutiva", y a petición de numerosos representantes de industrias para que ésta se repitiera, pues no tuvieron ocasión de escucharla en la primera oportunidad, el ICARE solicitó del señor Koennecker la repetición de su charla.

La conferencia se efectuará el próximo martes, a las 18 horas, en el Salón Sur del Hotel Carrera, y a ella se invita a los presidentes de empresas, gerentes y demás jefes y directores de industrias.

DEFUNCIONES

Ha fallecido nuestro querido padre, don
ANIBAL ROGEL ARRIAGA
Sus funerales se efectuarán hoy en el Cementerio General, partiendo el cortejo desde su casa habitación, Lira 342, a las 18 horas.
La familia

Ha dejado de existir nuestro querido esposo, padre, suegro y abuelito, don
LEONIDAS A. LAGUNAS MEZA
Sus restos serán sepultados hoy en el Cementerio General, partiendo el cortejo desde su casa habitación, Rinconada N.o 2172, a las 16 horas.
La familia

Ha dejado de existir nuestro querido padre, don
LEONIDAS ALBERTO LAGUNAS MEZA
Sus restos serán sepultados hoy, a las 16 horas, partiendo el cortejo de su casa habitación, calle Luis Riesopatron N.o 2177.
Leonidas Armando Lagunas Ponce, Graciela Lagunas F. de Lévy y Leonardo Lagunas Ponce.

Tenemos el sentimiento de comunicar el fallecimiento de nuestra querida madre, suegra y abuelita, señora
DORA MARTINEZ viuda de SANCHEZ
Sus funerales se efectuarán hoy en el Cementerio General, a las 11 horas, partiendo el cortejo desde su casa habitación, Martínez de Rozas número 2848.
La familia

Tenemos el sentimiento de comunicar el sensible fallecimiento de nuestra querida hermana y tía, señora
DORA MARTINEZ viuda de SANCHEZ
Sus funerales se efectuarán hoy en el Cementerio General, a las 11 horas, partiendo el cortejo de su casa habitación, Martínez de Rozas número 2848.
Sus hermanos y sobrinos

Tenemos el sentimiento de comunicar el sensible fallecimiento de nuestro inolvidable esposo, padre, suegro y abuelito, señor
ENRIQUE STREETER VICUNA
(Q. E. P. D.)
Invitamos a nuestras relaciones se sirvan acompañarnos a una misa, en la Iglesia Capuchinos, a las 10 horas. Los funerales se efectuarán hoy a las 16 horas, partiendo el cortejo desde la Iglesia, Catedral, altura del 2300.
La familia

Tenemos el sentimiento de comunicar el fallecimiento de nuestra querida madre, abuelita y suegra, señora
ANGELA MENDEZ vda. de ANGELONI
Sus funerales se llevarán a efecto hoy sábado, a las 11 horas, en el Cementerio General, después de una misa que se oficiará en la Parroquia Santa Bernardita (El Aguilucho 3369), a las 10 horas, saliendo el cortejo de su casa habitación, Chile-España 1318.
Sus hijos: José, Pedro, Alejandro, María Teresa y Adela Angeloni Méndez, y familias. Carlos Marfull y familia.

Ha dejado de existir nuestra inolvidable hermana,
ASCENSION CORTES DE MENDOZA
Sus restos serán sepultados hoy sábado, a las 16.30 horas, partiendo el cortejo desde su hogar, San José 0381, San Bernardo.
Sus hermanas

NUEVOS ASCENSOS EN EL CUERPO DE CARABINEROS

La Superioridad de Carabineros ha dispuesto los siguientes ascensos del personal de jefes y oficiales de la institución:

A general, don Alonso Peña López, quien pasará a prestar sus servicios a la IV Zona Concepción, como Jefe de la Zona.

A coronel, don Fernando Ampuero Castillo, quien pasará a prestar sus servicios a la Dirección General de Carabineros.

A Coronel, don Ernesto Correa González, quien pasará a prestar sus servicios a la Dirección General de Carabineros.

A teniente coronel, don Jorge Gajardo Alvarado; continuará prestando sus servicios en la Prefectura de Linares.

A teniente coronel, don Oreste Borghero Ovarce; continuará prestando sus servicios en la Prefectura de Melleco.

A teniente coronel, don Mario Matus Meléndez; continuará prestando sus servicios en la Prefectura de Aisén.

A teniente coronel, don Alfonso Contreras Poblete; continuará prestando sus servicios en la Prefectura de Llanquihue.

A mayor, don Raúl Elgueta Vallejos; pasa a prestar sus servicios a la 2.a Comisaría de Chillán, Prefectura de Ñuble.

A mayor, don Juan Silva Pender; continuará en el 2.o Curso del Instituto Superior de Carabineros.

A mayor, don Osvaldo Bahamonde Quesada; continuará en el 1.er Curso del Instituto Superior de Carabineros.

A mayor, don Mariano Pavez Salvo; continuará en el 2.o Curso del Instituto Superior de Carabineros.

A mayor, don Pedro Jara Rojas; continuará en el 2.o Curso del Instituto Superior de Carabineros.

A mayor, don Pedro Veliz Urbina; continuará como alumno en el 2.o Curso del Instituto Superior de Carabineros.

A capitán, don Guillermo Ramírez Cornejo; a la Subcomisaría San Francisco de Mostazal, Prefectura de O'Higgins.

A capitán, don David Barrientos Ojeda; a la 15.a Comisaría de la Prefectura del Tránsito, de la Prefectura General Santiago.

A capitán, don Carlos Castex Olivares; a la 3.a Comisaría La Unión, de la Prefectura de Valdivia.

A capitán, don Leandro Rodríguez González; a la plana mayor de la 3.a Prefectura Viña del Mar.

A capitán, don Gerardo Ramírez González; a la plana mayor de la 1.a Prefectura Puerto, Prefectura General Valparaíso.

A capitán, don Juan Bernal Zavala, continuará en la Subcomisaría Suárez Mujica, de la Prefectura General de Santiago.

A capitán, don Eduardo Fuentes Figueroa; continuará en la Escuela de Carabineros.

AVIADORES CHILENOS EN CUBA.— El comandante Sr. Germán Díaz Visconti, y oficial de la Fuerza Aérea de Chile, durante su visita a LA Habana, en viaje a Wichitta, Estado Unidos. Los aviadores chilenos aparecen en la fotografía con el Ministro de Cuba, don Santiago Verdeja. El viaje se hizo en un avión de la Braniff International Airways.

NUEVO HORARIO DE TRABAJO FIJO AYER MINISTRO BARRIOS

Por resolución de fecha de ayer, el Ministro del Trabajo, Dr. don Raúl Barrios Ortiz, dispuso ayer el siguiente horario de trabajo para los servicios de su dependencia el cual regirá a contar desde el lunes próximo:

MINISTERIO.— Lunes a viernes: De 13 a 19.40 horas.

Sábado: De 9 a 13 horas.

Para la Dirección General del Trabajo regirá el mismo horario y la Dirección de Crédito Prendario mantendrá el siguiente:

Lunes a viernes: De 9 a 13.40 horas.

Sábado: De 9 a 13 horas.

El Ministro, Dr. Raúl Barrios Ortiz, adoptó estas medidas con el fin de uniformar la jornada de trabajo de esta Secretaría de Estado con los diferentes Servicios de su dependencia y mantener una mejor atención a los problemas gremiales y al público.

DIRECTIVA DEL CLUB DE LEONES DE ÑUÑOA

En sesión plenaria celebrada el día 6 del mes en curso por el Club de Leones de Ñuñoa, se procedió a elegir a la nueva directiva que regirá los destinos de la institución durante el período 1956-1957. Completado el acto eleccionario la nueva directiva quedó constituida en la siguiente forma: presidente, Pedro O'Ryan Donoso; past presidente, Hugo Coello Avaria; primer vicepresidente, doctor Juan Grau V.; segundo vicepresidente, Emilio Mandiola Fernández; tercer vicepresidente, doctor Carlos Kinast Felix; secretario, Rodolfo Cárdenas H.; prosecretario, René Rigau C.; tesorero, Rodolfo Pezzani R.; protesorero, Julio Espejo E.; tuercerrabos, Froilán Echeverría R.; domador, Fernando Castillo C.; vocales, Oscar González G., Manuel Blanco I., Orlando Becker C., Benjamín García G., Humberto Riquelme E., Hanz Boye B.

La nueva directiva asumirá sus funciones en sesión de transmisión de mando que se celebrará a comienzos del mes de julio próximo.

EL LUNES FALLAN CONFLICTO "INSA"

Se informó ayer en el Ministerio del Trabajo, que el próximo lunes quedará listo el fallo del Tribunal Arbitral que tiene a su cargo el estudio y solución definitiva del conflicto planteado por el Sindicato Obrero de la Industria Nacional de Neumáticos S. A., INSA.

Como se sabe en atención de la posición adoptada por las partes, el Ministerio se vio obligado a decretar la reanudación de faenas y entregar la solución del conflicto a un tribunal arbitral que preside el mayor señor Manuel Acevedo y que integran los abogados de las partes, señores Oscar Venegas y William Thayer.

HOMENAJES AL CARDENAL CARO SE INICIARAN MAÑANA EN LA CATEDRAL

Solemne consagración de los hombres católicos

Con una concentración de la juventud católica en la Catedral de Santiago que se realizará mañana domingo a las 19 horas, se iniciarán los actos con que será celebrado el nonagésimo aniversario del natalicio del Cardenal Arzobispo de Santiago y Primado de la Iglesia Católica de Chile, doctor José María Caro Rodríguez.

Durante esta ceremonia se consagrarán los hombres y jóvenes asistentes al Sagrado Corazón como un homenaje al Jefe de la Iglesia chilena. La homilía estará a cargo del distinguido orador Monseñor Eduardo Lecourt.

Los actos programados para celebrar el natalicio del Cardenal culminarán el 23 de junio con una concentración de extraordinarios caracteres en la que se le rendirá público homenaje. Participarán en esta ceremonia los colegios católicos, las cuatro ramas de la Acción Católica, la Juventud Obrera, la Universidad Católica y la totalidad de las comunidades y organizaciones religiosas católicas de la capital y delegaciones de provincia.

Actividades Culturales

CONFERENCIAS.— En la Sala Valentín Letelier se iniciará el miércoles un ciclo de conferencias sobre problemas económicos, organizado por el Círculo de Economía.

EXPOSICIONES.— El pintor boliviano René Noriega, inaugurará el lunes en el Hotel Savoy una exposición de óleos y dibujos.

—En la Sala Banco de Chile será clausurado hoy la muestra de óleos del artista Rudolf Pintye.

—En la Sala del Círculo de Periodistas expone una muestra de pintura y grabados la pintora chilena Dinora Doubchitky.

SEGUNDO CONCIERTO DE CAMARA.— El jueves próximo, a las 19 horas en el Salón de Honor de la Universidad Católica, bajo el patrocinio del Departamento de Extensión Cultural, se realizará el Segundo Concierto de Música de Cámara, dedicado a lieder de diferentes autores, con la soprano Silvia Soublette, acompañada al piano por Free Focke. El programa contempla obras de Purcell "Cantata"", "The blessed Virgin's expostulation", Schumann (homenaje), 4 lieder; Debussy, 3 lieder sobre poemas de Mallarmé; Ravel, "Histoires naturelles"; Messiaen, 2 lieder sobre textos del autor.

NUEVO MIEMBRO HONORARIO DE LA FACULTAD DE CIENCIAS ECONOMICAS

En un acto académico, realizado ayer a las 19 horas, en el Salón de Honor de la Universidad de Chile, la Facultad de Ciencias Económicas de dicha casa universitaria, recibió como miembro honorario al doctor Raúl Prebish.

El discurso de recepción estuvo a cargo del decano de la referida Facultad, profesor Luis Escobar Cerda, quien en algunos acápites de su alocución dijo:

"La Facultad de Ciencias Económicas de la Universidad de Chile ha querido reunirse solemnemente para hacer entrega del título de miembro honorario de nuestra Corporación a un hombre que ha prestado eminentes servicios en el campo de las actividades universitarias, en la investigación, enseñanza y divulgación de las ciencias económicas el doctor Raúl Prebish".

Después de reseñar las actividades desempeñadas por el doctor Prebish, como profesor en la Universidad de Buenos Aires y paralelamente en altos cargos gubernativos en la nación hermana, que lo situaron en primer plano, y la influencia de su acción en el desarrollo del pensamiento económico argentino y latinoamericano, el profesor Escobar incidió en la vasta labor que le cupo al doctor Prebish en la CEPAL.

Terminado el discurso de recepción, el agraciado dictó una conferencia sobre el tema "Teoría y práctica del desarrollo económico: el caso argentino".

REPRESENTANTES DE INDUSTRIA ALEMANA LLEGARON A SANTIAGO

Ayer al mediodía, por KLM, llegaron a Santiago el doctor H. Wallem, miembro del directorio de la firma alemana Hanomag, de Hannover, y el señor Helmut Delach, director delegado para Sudamérica.

Representan estos personeros a una de las empresas industriales más importantes, dedicadas a la producción de tractores, motores y camiones.

En Los Cerrillos los distinguidos viajeros eran esperados por jefes de Mathiesen y Cía. Ltda., representantes para Chile de Hanomag. Los visitantes, en la tarde de ayer, viajaron a Temuco, para seguir más tarde a Valdivia, Osorno y otros centros agrícolas del sur del país. Regresarán a Santiago el lunes, y el martes seguirán su gira por Sudamérica, con Lima.

REPLICA DEL SABLE DE SAN MARTIN ENTREGAN A OFICIALES DE LA FACH

En ceremonia efectuada a las 12 horas de ayer en la Comandancia General de la Guarnición Aérea de Santiago, el Agregado Aéreo a la Embajada Argentina, vicecomodoro Horacio Saúl Lima, hizo entrega de una réplica del sable de San Martín al general Dario Bobadilla, al comandante de grupo Alberto Parodi, y al capitán de bandada Rafael Vásquez.

Dicha réplica fue enviada a los oficiales citados por el comodoro de la Fuerza Aérea Argentina Eduardo Arenas Nieva, Jefe de la IV Brigada Aérea, como reconocimiento por las atenciones recibidas durante su visita a nuestro país, efectuada en los primeros días de abril próximo pasado.

A la ceremonia asistieron Agregados Aéreos extranjeros y altos jefes de la Fuerza Aérea de Chile.

HOY SE...

(DE LA PRIMERA PAGINA)

bra, "está destinado a dar solución al problema de la medicina curativa del empleado" el cual, si bien es cierto puede recurrir a cualesquier establecimiento hospitalario, tendrá en este hospital y en los que se instalaran en el futuro, una hospitalización a muy bajo costo.

"En esta forma —dijo el Dr. señor Gaete— el servicio a mi cargo, que ya a cumplido con creces con la atención preventiva, entra ahora a una nueva etapa, cual es la de proporcionar al empleado medicina curativa en sus propios establecimientos hospitalarios".

EL HOSPITAL.— El establecimiento hospitalario que hoy se inaugura oficialmente ha significado la inversión de 30.000.000 de pesos y cuenta, desde ya con un total de sesenta camas, y el proyecto es ampliar su capacidad hasta ocupar totalmente los cinco pisos del edificio. A la fecha los servicios y salas de este hospital de empleados, ocupan 2 pisos. Mientras tanto los arquitectos del SMNE., realizan los estudios para su total habilitación.

Regresó de Europa Gerente de la Cía. Carbonífera de Lota

Recientemente regresó de Europa y los Estados Unidos, en El Interamericano de Panagra, el Gerente General de la Compañía Carbonífera e Industrial de Lota, don Guillermo Videla Lira, acompañado de su esposa, señora Jesús Vial de Videla.

El señor Videla Lira se entrevistó, en Estados Unidos, con representantes del Banco Internacional, y en su viaje por Europa tuvo oportunidad de imponerse de los adelantos alcanzados por las grandes minas de carbón, de Francia y de Alemania, así como de los progresos logrados en la fabricación de maquinarias y equipos para la extracción de este mineral.

Partió a Panamá el Comandante en Jefe de la Fuerza Aérea de Chile

La oficialidad le rindió caluroso homenaje de adhesión

A bordo de un avión de la Misión Aérea Norteamericana se dirigió a las 12 horas de ayer, a Panamá, el Comandante en Jefe de la Fuerza Aérea, general del Aire Diego Barros Ortiz, quien asistirá a la graduación de un oficial y 19 suboficiales chilenos que siguieron cursos becados en la Escuela USARCARIB.

El general Barros viaja acompañado del Jefe de la Misión Aérea Norteamericana en Chile, coronel Henry W. Terry, y de su Ayudante, comandante de escuadrilla Augusto Wiegand Hoffmann. En el aeropuerto fue despedido por altos jefes de la institución, por el Subsecretario de Guerra, coronel Humberto Zamorano, y por la totalidad de los oficiales de la guarnición aérea.

La partida del general Barros Ortiz dio lugar en Los Cerrillos a una emotiva despedida, pues los oficiales le manifestaron su inalterable adhesión a raíz del incidente en que se le ha querido mezclar, aprovechando para ello una tarjeta con firma apócrifa del Auditor de Carabineros.

Al agradecer el espontáneo gesto de la oficialidad, el Comandante en Jefe de la FACH tuvo sinceras expresiones para calificar la actitud de sus compañeros de armas, la que subrayó en forma elocuente y emocionada. Expresó que agradecía el gesto, no porque tenía relación con su persona o con su jerarquía, sino porque era una demostración de la alta dignidad en que la Fuerza Aérea desarrollaba sus disciplinas.

Informaciones recibidas desde Antofagasta, hacen saber que el Comandante en Jefe de la FACH, debido al mal tiempo, pernoctó en esa ciudad.

PABELLON PORTUGUES SE ENTREGARA HOY A UNA ESCUELA PRIMARIA

En una ceremonia que, a las 11 horas de hoy, tendrá lugar en la Escuela Superior de Niñas N.o 154 ubicada en Huérfanos 2234, el Instituto Chileno-Portugués de Cultura hará entrega a este plantel de un pabellón patrio del Portugal.

A este solemne acto han sido invitados el Ministro de Educación don René Vidal Merino; el Subsecretario, don Germán Vidal Dourado; el Director General de Educación Primaria, don Luis Gómez Catalán, y otras altas autoridades educacionales.

Prestigiarán la ceremonia con su asistencia miembros de la representación diplomática portuguesa.

EMILIO GONZALEZ SERA NOMBRADO PRESIDENTE DEL BANCO DEL ESTADO

La designación de don Emilio González como presidente del Banco del Estado anticipó ayer el Ministro de Hacienda, don Oscar Herrera, en reemplazo de don Jorge Aravena, que ocupa actualmente la Cartera de Agricultura.

Extraoficialmente se dijo que en la presidencia del CORDECOR, el señor González sería reemplazado por el gerente, don José María Quiros.

FESTEJAN HOY A DOS EDUCADORES

Hoy, a las 21 horas, se llevará a efecto en el Restaurante El Mandarín la comida ofrecida a los señores Luis Gómez Catalán y Luis Moll Director General de Educación Primaria, y Visitador General, respectivamente; por la Dirección y personal de la Escuela de Cultura Artística recientemente creada, por la cooperación prestada a este plantel.

A esta comida han adherido profesores y representantes de entidades culturales y artísticas.

DIRECTOR DE UNICEF SE ENTREVISTO CON MINISTRO DE SALUD

En la tarde de ayer se entrevistó con el Ministro de Salud Pública, Dr. don Roberto Araya, el señor Robert Davee, Director Regional de la UNICEF para América Latina. En esta oportunidad el señor Davee conversó con el Ministro sobre los planes de ayuda que la UNICEF, está llevando a la práctica en Chile.

El señor Davee ofrecerá el lunes una conferencia de prensa a fin de informar en detalle sobre los resultados de su jira.

COLECTA PARA LA U. CATOLICA

En todos los templos del país se realizará mañana una colecta en favor de la Universidad Católica.

Dicho plantel universitario viene realizando una efectiva labor en la difusión de la educación y de la investigación científica. Cuenta actualmente con nueva Facultades: Teología, Ciencias Jurídicas, Políticas y Sociales, Arquitectura y Bellas Artes, Artes Plásticas, Ciencias Físicas y Matemáticas, Agronomía, Ciencias Económicas, Medicina y Ciencias Biológicas, Filosofía y Letras y Ciencias de la Educación y Tecnología.

SECRETARIO DEL MINISTRO DE SALUD

La señorita Raquel Ernestina Tapia Estrada, fue designada Secretaria del Ministro de Salud Pública, doctor don Alberto Araya.

PROBLEMAS DE ARICA ESTUDIO LA JUNTA GENERAL DE ADUANAS

Ayer se reunió la Junta General de Aduanas para estudiar principalmente el problema del atochamiento de los recintos aduaneros de Arica y se acordó pedir al Gobierno que se habilite como zona primaria el lugar denominado Chinchorro, previo cumplimiento de los trámites legales.

También se acordó postergar hasta que se adopte una medida general en todas las Aduanas, la resolución de alzar las tarifas de almacenamiento en ese puerto.

Una comisión presidida por el Superintendente Alfonso Ugarte e integrada por Consejeros y funcionarios de la Junta, viajarán a Arica para imponerse personalmente de los problemas de la zona en relación con el funcionamiento del régimen de puerto libre y mejorar los servicios.

Finalmente, la Junta estudió la calificación de los jefes de las distintas dependencias de Aduana.

NO HABRA...

(DE LA PRIMERA PAGINA)

ra que pudieran importar chassis y carrozar; así nuevos vehículos en el país. Estos reemplazarán a las destartaladas máquinas actualmente en servicio.

Durante esta entrevista el Ministro, manifestó a los representantes de los empresarios particulares que el Gobierno, estaba preocupado en mejorar la locomoción colectiva, con sus actuales elementos y que, por tratarse de un servicio de utilidad pública, debía atenderse con mayor interés y puntualidad.

BUSES 44 ACORTARAN RECORRIDOS.— La línea de buses 44 Lo Franco-Plaza Bulnes, será reforzada con nuevas máquinas por acuerdo de la Comisión Oficial, encargada de redistribuir los recorridos de la locomoción colectiva de Santiago.

El fraccionamiento de su actual recorrido, que abarca sectores densamente poblados, permitirá cubrir con las máquinas la Población Lo Franco. También se prolongarán hasta este sector los expresos Avenida Matta.

A Buenos Aires, para asumir el cargo de Ministro Consejero de la Embajada de Chile en Argentina, partió por vía aérea LAN-Chile, don Alvaro Draguett del Fierro, que desempeñaba hasta hace poco las funciones de Jefe del Protocolo de nuestra Cancillería.

SERA MODIFICADA LA LEY DE ARRIENDOS

El Director del Departamento de Arriendos de la Superintendencia de Abastecimientos y Precios, señor Jorge Arancibia, solicitó ayer al Ministro de Justicia, señor Mariano Fontecilla, que el Gobierno envíe al Congreso un proyecto modificando la Ley de Arriendos vigente, a fin de corregir los vacíos que existen en ella. El Ministro Fontecilla dio una favorable acogida al proyecto del señor Arancibia.

Entre las principales disposiciones que contempla el proyecto presentado, tendientes a dar una más efectiva protección a los locatarios, se cuentan aquéllas que establecen que en caso de negativa o retardo del arrendador en recibir la renta o en otorgar el recibo correspondiente, el arrendatario podrá efectuar el pago en la respectiva delegación de la SAF, entregando un vale en depósito a cuenta del Banco de Estado de Chile.

Se establece, además, que el arrendador para obligar al arrendatario a abandonar el inmueble demuele parte de la propiedad o la deteriora, retirando tapiz, tiraniques o cualquier otra cosa del edificio, o lo priva de los servicios de agua, desagüe, gas, luz, etcétera, o por el arrendatario no cumpliere con el objeto de obligarlo a desalojo, la SAF podrá reponer lo destruido o defaste o restablecer los servicios por cuenta del arrendador, con cargo a la renta de arrendamiento. También se contempla en el proyecto mencionado la facultad de la SAF para no reconocer los mejoramientos no convenidos, pertinentes o que no sea procedente.

Finalmente, se contemplan sanciones pecuniarias por las infracciones a las disposiciones de la ley mencionada, limitándose el monto de la multa hasta veinte veces el valor de lo cobrado indebidamente, entendiéndose que el infractor se expone a desahuciar el arrendatario del año siguiente a la fecha de la sentencia condenatoria.

MATADEROS RURALES CONTROLA LA SAP

Una estrecha fiscalización de los mataderos rurales está ejerciendo la Superintendencia de Abastecimientos y Precios, en vista que estos establecimientos están haciendo caso omiso de los reglamentos vigentes sobre el beneficio de ganado.

En la mañana de ayer, el Superintendente, señor Luis Silva Sellares, acompañado del Delegado Provincial, Fernando Echeverría, y del Jefe de Mataderos Rurales y del Jefe de la Sección Carnes, realizó una sorpresiva visita a los mataderos de San Bernardo y La Cisterna, sorprendiendo en el primero beneficio de reqUillas menores, infracción que fue severamente sancionada.

El Superintendente ha declarado que efectuará visitas permanentes a los mataderos rurales, y que habrá cumplir todas las disposiciones a que deben sujetarse los industriales, en especial a las que se refieren al beneficio de animales menores. Esta infracción y cualquiera otra serán castigadas sin excepción y sin atenuantes.

129.000 TONELADAS...

(DE LA PRIMERA PAGINA)

jada en Washington. Se adquirieron 109.500 toneladas de trigo con una inversión de US$ 6.191.990 quedando un remanente de crédito de 23.010 dólares que pueden invertirse próximamente, en circunstancia que, con el total del crédito acordado se estimaba una adquisición máxima de 100.000 toneladas. Además, dando cumplimiento al compromiso suscrito por nuestro Gobierno de adquirir 20.000 toneladas fuera de convenio, se procedió a comprar este tonelaje en trigo Wester White N.o 2, al precio de US$ 56.30 la tonelada métrica.

LOS PRECIOS. — Los precios pagados en esta operación de trigo son inferiores a los del año pasado en, aproximadamente, US$ 2.50 por tonelada. El programa de embarque contempla empezar los envíos en los meses de julio agosto y septiembre, repartiendo el tonelaje en forma que no exceda de 38.000 toneladas cada mes.

COMPRA DE ALGODON. — En lo que respecta al algodón, el señor Bustamante del Campo informó que se siguió el mismo procedimiento que con el trigo. Las propuestas se abrieron el 30 de mayo y a ellas se presentaron 29 firmas norteamericanas, y de acuerdo a los precios y condiciones se resolvieron compras de los tipos Good Middling, Strict Middling y Middling, que suman 21.000 balas a un costo de 3.368.275 dólares.

COSTO DEL ALGODON. — El precio pagado fue de 0.3372 dólares por libra, siendo inferior al pagado por el INACO en las propuestas pedidas en Santiago en el mes de febrero último, en las que se obtuvo un promedio por libra de US$ 0.4195. Estos precios revelan la eventual baja que puede producirse en los meses de agosto en adelante, cuando entre la nueva cosecha en el mercado.

DEMANDA DEL PRODUCTO. — En razón de una disminución en la demanda de algodón por parte de la industria hilandera chilena, no se utilizó el saldo del crédito para algodón ascendente a US$ 1.891.725 el que se dejó pendiente para ser usado en el momento en que las necesidades lo aconsejen. Por esta misma razón tampoco se adquirió algodón fuera de convenio, pagadero en dólares.

CARNE CONGELADA. — No se efectuó compra alguna de carne congelada por cuanto el tipo de carne que se expende en los EE. UU., similar a la calidad argentina denominada Conmental B y F, que se consume en Chile, alcanzó altos precios en primavera y verano, elevándose alrededor de US$ 10 por tonelada en Chicago la tonelada, lo que resulta excesivamente caro comparado con el precio de la carne argentina.

Por tal razón se procedió a solicitar del Departamento de Estado de los USA 3.700.000 toneladas en el Convenio para compra de carne, al ítem Adquisiciones de trigo. Esta suma permitiría la adquisición de 60.000 toneladas más de trigo, aproximadamente.

Homenaje a dos Decanos en la Universidad Católica

La Universidad Católica de Chile rendirá hoy un homenaje a los decanos, Miguel Letelier Valdés y Carlos Infante Covarrubias, designados por el Cardenal Caro, recientemente como Decano Honorario y Decano titular, respectivamente, de la Facultad de Ciencias Físicas y Matemáticas.

A las 9.30 horas será oficiada la capilla de la Universidad una Misa de Comunión y posteriormente, a las 13 horas, se llevará a efecto en el Club de la Unión un almuerzo de homenaje, que ofrecen los Ex Alumnos de la Universidad Católica, vicerrectores, decanos, parlamentarios y personeros de la industria y del comercio.

Detenidos...

(DE LA PRIMERA PAGINA)

te Alessandri, Director de "Ultima Hora", y muchos más.

DETENIDO CAPITAL ROBROS. — En las últimas horas de la noche y después de una prolongada búsqueda, fue detenido por Carabineros el ex Capitán del Ejército señor Hugo Berríos. Conducido a la Fiscalía fue puesto de ser largamente interrogado por el Fiscal señor Hernán Cuecha, fue conducido en la madrugada horas de la mañana en calidad de detenido y posteriormente incomunicado a la Cárcel.

Las declaraciones de los capitán se mantienen en estricta reserva.

MINISTRO...

(DE LA PRIMERA PAGINA)

ces sea alzado del 30 al 50 por ciento. Bostuyo una tesis que sin un presupuesto nacional debidamente financiado, es estéril la mayor parte de los esfuerzos que el país realiza para normalizar su situación económico-financiera.

ENTREGARA DECLARACION.— El Ministro entregará hoy una declaración sobre el funcionamiento del régimen de cambio libre y diferenciado, referirá también a las alzas de algunos artículos y al costo de la vida.

Vístase CORRECTO
MOISES JARA
SASTRE
Ofrece hechuras desde
a $ 6.000.—
Corte a su medida
Ultimos Figurines
SAN ANTONIO 19
(Altos) — FONO 86[illegible]

ENFERMEDAD DE...

(DE LA PRIMERA PAGINA)

te en el hospital para aliviar sus dolores.

Manifestó que Eisenhower "tiene buen aspecto —debo decir que tiene buen aspecto". Pero señaló que él (Hagerty), no es médico.

Hagerty declaró que los médicos llamados para consulta como "medida de precaución" son los doctores John H. Lynna, de Washington, D. C. Brian Blades, profesor de cirugía de la Universidad George Washington de la capital, e Isadore Rardin, profesor de cirugía de la Universidad Médica de Pennsylvania de Filadelfia.

WASHINGTON, 8 (UP).—El Presidente Dwight D. Eisenhower sufrió hoy una obstrucción intestinal parcial, y esta noche "progresa satisfactoriamente".

La Casa Blanca dijo que no hay indicio alguno de que sea necesaria una intervención quirúrgica inmediata.

Empero, la Casa Blanca no eliminó la posibilidad de que la operación sea necesaria posteriormente. Dijo que los 13 médicos y especialistas llamados a consultar al Primer Magistrado en el Hospital Militar "Walter Reed" se reunirían nuevamente a la medianoche.

El anuncio fue emitido a las 8.45 P. M., a las siete horas y 15 minutos de haber sido Eisenhower sacado en camilla de la Casa Blanca y llevado en una ambulancia al hospital. En ese tiempo se realizaron numerosos análisis y dos electrocardiogramas.

El Secretario de Prensa de la Casa Blanca, James Hagerty, también dijo que "las últimas radiografías y exámenes, incluso los electrocardiogramas, no mostraron cambio alguno en el estado del Presidente, excepto que está descansado" "más cómodamente". Agregó que no se han administrado sedativos al Primer Magistrado.

La enfermedad del Presidente, que le sobrevino mientras descansaba en sus habitaciones de la Casa Blanca poco después de la medianoche fue diagnosticada como "ileitis", inflamación de la parte inferior del intestino delgado. El diagnóstico inicial fue hecho por el médico personal del Presidente, doctor Howard Mac Snyder.

Luego el diagnóstico fue ratificado por dos juntas de médicos, en el Hospital Walter Reed, salvo que los médicos también hablaron "una obstrucción parcial de la sección final del intestino delgado". Hagerty dijo en su boletín de las 8.45 P. M. que los médicos estaban aparentemente de acuerdo en cuanto al diagnóstico.

Al insistir los periodistas en saber si el estado del Presidente era "crítico", y pedir alguna otra descripción, Hagerty declaró solamente que el Presidente mejora satisfactoriamente.

Un reportaro señaló que según el parte médico del Presidente, tenía 90 pulsaciones por minuto y que esto era superior al pasado, cuando sólo se aproximó a 70. Hagerty dijo que "tal cosa podría considerarse "normal", considerando el estado alterado del Presidente. Pese a la atención mundial por la enfermedad del Primer Magistrado norteamericano, que ocasionó una baja en la bolsa de valores, la Casa Blanca mantuvo una actitud de calma durante todo el día.

A las 9 A. M. se dijo que el Presidente estaba "considerablemente alterado". Más tarde se dijo que el Presidente sería trasladado al Hospital Walter Reed. Hagerty luego anunció que el Presidente había sufrido una obstrucción intestinal parcial.

El Vicepresidente, Richard M. Nixon, que se mantuvo al tanto de los acontecimientos del día, se adelantó a Hagerty en su anuncio de las 8.45 P. M.

Nixon, que probablemente no sabía que el anuncio aún no se había dado oficialmente, dijo ante una reunión de jóvenes republicanos que tenía informes telefónicos en el sentido de que no era necesaria una operación inmediata.

Todas las personas que tienen que ver con la actual enfermedad de Eisenhower han subrayado que la misma no tiene efecto alguno sobre su corazón. Se ha dicho que el Primer Magistrado recuperó satisfactoriamente del ataque al corazón que sufrió el 24 de septiembre en Denver.

No se mencionó de inmediato que efecto, si ha de haberlo, pueda tener la enfermedad del Presidente en cuanto a su futuro político. Sus dos principales rivales demócratas, Adlai Stevenson y el senador Estes Kefauver, se limitaron a desear un pronto restablecimiento al Primer Mandatario.

Eisenhower ha manifestado en dos ocasiones recientes que se reunirá de la junta electoral al volverse a fallarle. Empero, declaró que no lo haría en caso de una indisposición pasajera, como un resfriado.

Guillermo Vildósola partió ayer a Arica

Ayer se dirigió, por vía aérea, a Arica el Subsecretario de Comercio, Guillermo Vildósola, quien representará al Ministro de Economía en la Exposición de Industrias de la zona.

El señor Vildósola regresará el lunes o martes a la capital.

HOY REANUDARA SUS ACTIVIDADES PLANTA LECHERA DE PUANGUE

Con maquinaria totalmente modernizada reanudará hoy sus actividades la Planta Pasteurizadora de Leche de Puangue, ubicada a 12 kilómetros de Melipilla, en la ruta pavimentada que conduce a San Antonio. Esta planta espera llegar a producir en la próxima temporada 25 mil litros diarios.

Vivian Schwartz llegó de regreso de Ginebra

Ayer regresó a Santiago, luego de haber representado a Chile en la Conferencia Internacional sobre Aranceles celebrada en la ciudad de Ginebra, la Jefa del Departamento de Aduanas del Ministerio de Hacienda, Vivian Schwartz, quien reasumirá sus funciones el lunes.

SESION-ALMUERZO EN LA SOCIEDAD GEOGRAFICA

La Sociedad Geográfica de Chile efectuará su sesión almuerzo mensual hoy, a las 13 horas, en el Club Universitario, Santa Lucía 240.

En esta ocasión se hará entrega de diplomas que acreditan como miembros honorarios al Vicerrector de la Universidad de Chile, doctor Hugo K. Sievers y al capitán René Gajardo T.

A LA OPINION PUBLICA Y AL CUERPO MEDICO

Ante la situación creada con motivo de hechos conocidos y la preocupación producida en el gran público, como consecuencia de la forma alarmista en que ellos han sido dados a conocer, nuestra institución considera un deber puntualizar los verdaderos límites del problema, y devolver a la ciudadanía su necesaria tranquilidad y confianza y, a tal efecto, declara:

PRIMERO: Nuestra Cámara condena enérgicamente cualquier caso de dolo comprobado o que se compruebe en la preparación de productos del ramo, y celosa de la idoneidad moral y técnica de sus integrantes, exige el condigno castigo para los culpables que fueren habidos. El público puede estar tranquilo, porque las contadas excepciones de productos sancionados por el Servicio Nacional de Salud, han sido retirados del comercio.

SEGUNDO: Con el único fin de restablecer la verdadera proporción de los hechos y sin el propósito de defender a nadie que haya obrado con malicia, es necesario indicar que en los pocos casos en que se han encontrado variaciones en la dosificación de sulfas, éstas no van más allá del 15% de merma, y en un caso, un 12% de más. Parece obvio indicar que si hay droga de más, no existe propósito de lucro. Ocurre al respecto que desde hace quince años no se permite importar maquinaria de precisión y, como ocurre en todos los órdenes de la industria nacional, por tal causa algunas unidades no resultan exactas. Conociendo esta circunstancia, que es universal, la reglamentación de otros países otorga un margen de tolerancia en las dosis de sulfas. En EE. UU. y Europa se fija un límite del 95 al 105%. En Chile no existe un método oficial para tal objeto. Ello se explica, porque la Farmacopea chilena fue elaborada en 1941, cuando sólo existía la sulfanilamida.

TERCERO: La verdadera fisonomía de la situación se desprende de las cifras dadas a conocer por los organismos estatales, que indican que en 1955 se analizaron 2.334 series de antibióticos, con un total aproximado de más de 23 millones de unidades repartidas en el comercio y consumidas por el público, sin que se produjera ningún trastorno en su empleo.

CUARTO: La industria farmacéutica chilena ha alcanzado un impresionante desarrollo técnico y científico, y lleva invertido más de 10 mil millones de pesos, empleando aproximadamente 8.000 personas, entre empleados y obreros. Sus actividades están controladas por distintas dependencias estatales, y corren a cargo de técnicos recibidos en las Universidades chilenas, cuya seriedad profesional sería superfluo ponderar. Sus productos se exportan al exterior, donde gozan de merecido prestigio. Merced a este esfuerzo, la población chilena no sólo dispone de las más modernas medicinas, sino de precios que figuran entre los más baratos del mundo. La desaparición de nuestra industria afectaría directamente a los consumidores, ya que los productos importados son tres o cuatro veces más caros que los nacionales. Es totalmente injusto e infundado provocar alarma pública respecto al total de la producción farmacéutica chilena, respaldada por más de 50 años de experiencia ininterrumpida, y que, salvo aislados casos de excepción, como ocurre en todos los planos de la vida, ostenta un grado de perfección, seriedad y solvencia científica que constituyen un orgullo para el país.

QUINTO: En defensa del público consumidor, exigimos que se aceleren las investigaciones actuales, que se dén a conocer los resultados tranquilizadores de las mismas, y que se castigue a los culpables, si los hubiere, pero que se devuelvan la paz y la seguridad a los hogares donde hay enfermos que pueden y deben ser asistidos por las medicinas que en nuestra patria se fabrican con eficiencia y probidad.

SEXTO: Los proyectos de declarar la libre importación de medicinas, no constituyen una solución. La alarma provocada es una verdadera enfermedad, que no tiene otro remedio que el restablecimiento de la verdad. También en el exterior pueden fabricarse o venderse productos adulterados o vencidos, como ocurrió después de la guerra de Corea. Los intereses que hoy se mueven en este sentido son ajenos a la inversión seria y estable de la industria. Además, el precio de las especialidades importadas gravaría innecesariamente el bolsillo de los consumidores. Si se trata de distraer divisas para importar productos farmacéuticos elaborados, reclamamos que se permita la libre internación de maquinaria de precisión para nuestra industria.

SEPTIMO: Seguros de la legitimidad de los propósitos que nos guían, de la eficiencia y seriedad de nuestros Laboratorios, hacemos una invocación a los órganos de expresión pública para que mediten en todos los aspectos de este problema, cooperando al prestigio de una actividad que constituye una seguridad para la salud, circunscribiendo el problema a sus verdaderos límites, sin provocar efectos dañinos y estériles, y ayudando al verdadero desarrollo de la industria farmacéutica chilena.

A este efecto, además de una conferencia de prensa que prepara nuestra Directiva, formulamos pública invitación al Círculo de Periodistas para que designe una comisión que visite los Laboratorios, y se imponga, de primera mano, de la verdad de cuanto llevamos expuesto. Así, el público recuperará la tranquilidad perdida y corroborará nuestros asertos, en el sentido de que, en conjunto, Chile cuenta con una industria farmacéutica que constituye una garantía para la salud de su pueblo, y que ha alcanzado un insospechable grado de eficiencia científica y técnica.

CAMARA DE LA INDUSTRIA FARMACEUTICA DE CHILE

CONSULTAS SOBRE UNA DECLARACION CONJUNTA EN PANAMA

El Ministro de Relaciones Exteriores, don Osvaldo Sainte-Marie dijo anoche a los periodistas que la Cancillería se encontraba estudiando el temario para una declaración conjunta de los Mandatarios Americanos en la reunión de Panamá.

Agregó que sobre el particular formulado consultas con otras Cancillerías, y con la representación chilena en la Organización de Estados Americanos. Una vez conocida las respuestas, se considerarán las observaciones que puedan formularsele al temario.

Por su parte el Subsecretario de Relaciones, don Carlos Vasquez, informó que el Gobierno de Estados Unidos, formuló algunas observaciones al temario sobre asuntos económicos materias primas y otras materias contenidas en su texto.

CREARAN PRESUPUESTO EN DOLARES PARA LOS PAGOS EN EL EXTERIOR

La creación de un presupuesto en dólares para el cumplimiento de los compromisos que el Gobierno tiene en esta moneda en el extranjero fue considerada ayer en una larga reunión sostenida entre el Ministro de Hacienda, don Oscar Herrera, y el presidente y fiscal del Banco Central, señores Arturo Maschke y Luis Mackenna.

El señor Maschke especificó que con este proyecto se tiende a simplificar las operaciones de esta naturaleza.

Próxima semana va al Congreso la ley sobre el CONDECOR

El Consejo Nacional de Comercio Exterior solicitó a la Contraloría General de la República un dictamen sobre la legalidad que tendría un acuerdo proyectado de conceder una gratificación extraordinaria al personal de ese servicio en caso renuncie voluntariamente, dentro del plan de supresión de cargos. La respuesta de la Contraloría será dada el lunes y se anticipa que será negativa por cuanto una medida de esa naturaleza requiere la dictación de una ley.

Mientras tanto, en fuentes oficiales se informó que la próxima semana será enviado al Congreso el proyecto de ley que suprime el CONDECOR.

Luis Mackenna, miembro de la Comisión de Cambios y Fiscal del Banco Central, anticipó que el proyecto tiende a ordenar el comercio exterior, simplificando la tramitación y unificando los impuestos a la importación dejándole en uno solo que sería del uno por ciento.

Carlota Andrée ha sido nombrada secretaria de Embajada en Holanda

En la Cancillería se informó a mediodía de ayer que la señora Carlota Andrée había sido designada recientemente Secretaria de la Embajada de Chile en Holanda.

La señora Andrée viajará mañana, por vía aérea, a Europa, para asumir sus funciones diplomáticas.

Inauguran Grupo Escolar "La Pirámide"

EN UNA SIGNIFICATIVA ceremonia realizada ayer, el presidente de la Sociedad Constructora de Establecimientos Educacionales, don Abraham Pérez Lizana, hizo entrega al Ministro de Educación, general don René Vidal Merino, del moderno Grupo Escolar de la Pirámide, en cuyas aulas podrán recibir la educación primaria 2.350 alumnos. Aparecen en el grabado, el Ministro de Educación, señor Vidal; el Director General de Educación Primaria, don Luis Gómez Catalán; el presidente de la Sociedad Constructora, don Abraham Pérez; el gerente de la misma empresa, don Sergio Undurraga; el Alcalde de San Miguel y jefes educacionales

Grupo Escolar de "La Pirámide" fue entregado ayer en solemne ceremonia

Palabras del Director General de Educación Primaria

Fue inaugurado ayer en la comuna de San Miguel, en una solemne ceremonia que presidió el Ministro de Educación, general don René Vidal Merino, el moderno grupo escolar "La Pirámide", ubicado en el paradero 12 de la Gran Avenida. Concurrieron, además, entre otras personas, el Director General de Educación Primaria, don Luis Gómez Catalán; el presidente de la Sociedad Constructora de Establecimientos Educacionales, D. Abraham Pérez Lizana; el gerente de la misma entidad, don Sergio Undurraga; el Alcalde de San Miguel, don René Aravena Cordero; profesores, representantes de los centros de padres y apoderados y otros.

Inició el acto el presidente de la sociedad Constructora, don Abraham Pérez, quien hizo entrega al Ministro de Educación, general Vidal, de esta gran obra destinada a servir de hogar educacional a los 2.300 estudiantes que cobijará en breve. Se refirió en sus palabras a la amplia labor que está realizando el Gobierno por dotar de escuelas hasta los rincones más apartados del país y dio a conocer en seguida algunos detalles sobre la construcción del edificio que se inauguraba. Recordó y rindió un homenaje al señor Bernardo Larraín Péres Cotapos, donante de los dieciocho mil metros cuadrados en que fue posible convertir en realidad lo que a través de muchos años no pasó más allá de ser una esperanza, y señaló la rapidez con que se solucionaría el problema educacional en Chile, si cada habitante o cada hombre de fortuna pusiera todo lo que estuviera a su alcance en favor de la enseñanza.

Agradeció estas palabras, a nombre del Gobierno, el Director General de Educación Primaria y Normal, don Luis Gómez Catalán. Hizo presente que el edificio que la Sociedad Constructora de Establecimientos Educacionales acababa de entregar era uno de los mayores que se habían construido en los últimos años, recordando, al efecto, la preocupación del actual Gobierno por impulsar este tipo de edificaciones. Manifestó que, gracias a este interés, esfuerzo colectivo y espíritu de superación, había sido posible, en un tiempo relativamente breve, aumentar la población escolar en un alto porcentaje.

Luego hizo presente que de esenta y cinco millones de analfabetos que hay en toda América, Chile escasamente contaba con un millón, contándose entre las naciones de mayor nivel cultural y educacional. "Pero no debemos por ello —dijo— sentirnos orgullosos y descuidar la educación primaria; por el contrario, debemos profundizarla, a fin de que todos los niños cumplan los seis años de estudios primarios."

Terminó el acto con un discurso del Alcalde de San Miguel, don René Aravena Cordero, quien, junto con señalar la importancia que revestía para la comuna la nueva obra, destacó el extraordinario aporte que significaba para la enseñanza.

CARACTERISTICAS DEL EDIFICIO.— El gran edificio inaugurado ayer tiene una capacidad total para 2.350 alumnos, mediante sus 47 salas de clases. La superficie del terreno es de 18 mil metros cuadrados y la extensión edificada asciende a 7.677 m2., teniendo los trabajos un costo total de setenta millones quinientos mil pesos.

El edificio es de construcción sólida, pero sus terminaciones son sencillas y económicas. Las condiciones de luz, aire y demás exigencias de la técnica pedagógica moderna han sido especialmente consideradas.

Con este grupo escolar, la Sociedad Constructora de Establecimientos Educacionales ha entregado al Ministerio de Educación 270 locales escolares, con una capacidad que, en conjunto, asciende a 170 mil niños.

Mejoral
Mejoral
Mejoral

FORD MOTOR COMPANY

tiene el agrado de anunciar
que ha nombrado Concesionario
de productos Ford, para
SAN BERNARDO a:
SMITH, RAMIREZ Y CIA.
Freire 570 - Teléfono 377
Casilla 13 - San Bernardo

FORD

SMITH, RAMIREZ Y CIA.

tiene el agrado de anunciar
que ha sido nombrado por
FORD MOTOR COMPANY
Concesionario de productos Ford
para SAN BERNARDO
Freire 570 - Teléfono 377
Casilla 13 - San Bernardo

FORD

AÑO XL. Nº 14.066
Empresa Periodística "LA NACION", fundada el 14 de enero de 1917.— AGUSTINAS 1269.— TELEFONO 82222.— CASILLA 81-D.
Santiago de Chile, sábado 9 de Junio de 1956

Inconvenientes disposiciones sobre educación

EN un comentario anterior nos correspondió señalar las evidentes bondades que, para la marcha económica y financiera del país, importará la puesta en marcha de múltiples iniciativas que se contemplan en el Proyecto de Ley sobre Reforma Tributaria que acaba de ser despachado en su primer trámite constitucional. Desgraciadamente, en el proyecto mencionado se han introducido algunas disposiciones por entero ajenas a su contenido fundamental, que se vinculan expresamente con los servicios educativos del Estado, y cuyo alcance, sin lugar a dudas, cabe considerarlo lesivo a los altos intereses de la enseñanza nacional.

No sabemos exactamente por qué razón, en diversas leyes que se han dictado en los últimos años, se ha venido haciendo una costumbre introducir disposiciones jurídicas que nada tienen que ver con el contexto fundamental de las leyes en que se insertan. De este modo, la opinión pública ha verificado que algunas de estas disposiciones, además de acusar un deficiente estudio, determinan serias contradicciones, contribuyen a desorganizar los servicios y, a veces, provocan sangrías innecesarias a la economía del país. No es nuestro ánimo hacer historia en este sentido, pero es del caso recordar situaciones anteriores que nada tienen de plausibles.

Ahora bien, examinemos las disposiciones que afectan al sistema educativo y que se injertan en el Proyecto de Ley de Reforma Tributaria. En el artículo 22º, el personal no docente del Ministerio de Educación y de las Universidades del Estado no podrá reponerse en las plantas de los servicios, naturalmente, cuando se produzcan las plazas respectivas. Es conveniente manifestar que dichas plantas son de por sí escuálidas, y esta situación se ha hecho muchísimo más aguda con motivo de la aplicación de la Ley N.o 11,575. En efecto, ocurre que en muchos establecimientos educativos, especialmente en aquellos que tienen internado, la carencia de cierto tipo de personal, como ecónomos o inspectores, está provocando daños de extraordinaria importancia.

En el artículo 35º se establece un aumento del horario semanal de clases para los profesores primarios. Esta iniciativa es verdaderamente lamentable, por diversas consideraciones técnicas en cuyo análisis detallado no podemos entrar por ahora. Baste señalar que en las últimas Conferencias sobre educación realizadas, tanto por la UNESCO como por la OEA, los técnicos en estas materias, comúnmente han recomendado que la jornada de trabajo para el profesor primario no sea superior a 30 horas de clases semanales. Asimismo, vale añadir que en los países europeos y en la mayoría de los americanos, el profesorado de la primera enseñanza trabaja como promedio 24 horas a la semana. En las últimas conferencias educativas de Lima, Chile concurrió oficialmente con su voto a la adopción de acuerdos de la naturaleza indicada. Se dirá que estos acuerdos no han sido ratificados por nuestro país en un documento jurídico internacional, pero no es menos cierto que, desde el punto de vista moral, hemos contraído un compromiso bastante serio.

Otro artículo que nos parece muy discutible es el que aparece como el N.o 30. Según la disposición en referencia, las rentas que ciertos funcionarios obtienen en la Administración Pública y por el ejercicio de un número limitado de horas en cátedras universitarias, dejan de ser compatibles. Comprendemos el interés de introducir economías, que pueda existir en el ánimo de quienes propiciaron esta iniciativa, pero también debe considerarse que con ella se lesionan derechos ya adquiridos. Por otra parte, la aprobación de esta medida determinaría de inmediato que funcionarios de gran competencia, prestigio y preparación se alejaran de funciones para las cuales su presencia y acción suele ser muy valiosa. Tratándose del Ministerio de Educación en particular, adquiere un significado de primera magnitud que sus mejores expertos, casi todos profesores universitarios, contribuyan con su experiencia y sabiduría en la buena marcha de las más delicadas actividades técnicas. Es de aguardar, en consecuencia, que en el H. Senado se enmienden aquellas disposiciones susceptibles de provocar daños a las tareas de tecnificación que reclaman la opinión pública, los profesores y el Gobierno mismo.

Las proposiciones a que aludimos en este análisis no tienen otra finalidad que cautelar los intereses de la educación nacional, que son los de la comunidad toda.

Responsabilidad solidaria

EL Servicio Nacional de Estadística ha dado a conocer al Ministro de Economía, que el costo de la vida en los cinco primeros meses de este año ha subido sólo en un 10,8%, contra un 31,1% a que alcanzó, de enero a mayo inclusive, en 1955.

Estas simples cifras son, en el hecho, la demostración más fehaciente de que el proceso inflacionario chileno, de inusitada violencia hasta ayer, ha entrado definitivamente en una etapa de control y decrecimiento que, de mantenerse sin variaciones, debe conducir a corto plazo y necesariamente a una etapa de adecuada estabilización económica. No otra es la meta que persigue alcanzar el Supremo Gobierno, mediante el desarrollo del programa antiinflacionario de todos conocido.

Pero si el éxito alcanzado es enorme, si el control de las presiones inflacionarias es cada vez más efectivo, no es menos cierto que aún restan vestigios inflacionarios de extraordinaria virulencia en nuestro escenario económico, cuya extinción total es condición "sine qua non", para triunfar en definitiva sobre la inflación. Uno de esos focos de inflación radica en el desfinanciamiento del Presupuesto Fiscal, en su fuerte desequilibrio, en los cuantiosos déficit que acusan las finanzas públicas.

Para eliminar esta presión inflacionaria el Gobierno debió pedir al Congreso recursos extraordinarios, a través del proyecto de reforma tributaria, recientemente despachado por la Cámara y sometido actualmente a la consideración de la Comisión de Hacienda del Senado.

"Es imposible terminar con el proceso inflacionista —afirmo recientemente un parlamentario conservador unido— sin un debido equilibrio presupuestario, y sin él todos los sacrificios hasta ahora realizados estarían condenados al fracaso. La Ley 12,006 no fue debidamente financiada, y el Parlamento se comprometió a dar posteriormente los recursos para financiarla." El proyecto tributario buscaba alcanzar esos mayores recursos.

Lamentablemente, la forma en que fue despachado por la Cámara, impide que el proyecto cumpla con esa finalidad. Sus ingresos probables son inferiores, en cinco mil millones de pesos, a los necesarios para financiar el Presupuesto.

Frente a la magnitud del déficit fiscal —$ 39.000 millones—, esa cifra aparece como poco importante, y sin embargo, es de una trascendencia enorme si se considera que, sin ella, se dejará subsistir, deliberadamente, un brote inflacionario de extraordinaria virulencia. De ahí que el Ministro de Hacienda haya anunciado su decisión de insistir, ante el Senado, en los mayores recursos que necesita el Erario, y que el Consejo de Gabinete, debatiendo este problema, haya coincidido con el criterio de ese Secretario de Estado.

"Libraremos la lucha hasta el final", dijo el Ministro del Interior, refiriéndose a la batalla por financiar el presupuesto y terminar con la inflación. "Si los esfuerzos por sanear la economía de Chile quedan a mitad de camino, que no sea por culpa nuestra."

El saneamiento económico de Chile no es una tarea unilateral que sólo incumba al Ejecutivo. Es una responsabilidad solidaria, de la que participan también el Congreso Nacional y la ciudadanía en su conjunto.

De ESTEBAN SALAZAR CHAPELA

4.000 maridos a la cárcel

En Inglaterra van a la cárcel todos los años, para cumplir sentencias de dos, tres, cuatro, cinco y seis meses, alrededor de cuatro mil maridos. Casi se puede decir en principio que estos cuatro mil maridos van a la cárcel por sus propios pies, por voluntad propia. El ideal de estos casados sería no ir a la cárcel, pero prefieren la cárcel, o vivir en peligro de ser encarcelados un día, a abonar a sus respectivas esposas la suma semanal que fijara el juez cuando los cónyuges se separaron, o las sumas que han debido abonar desde que abandonaron el hogar. Como hace cinco años el número de maridos encarcelados por aquellas deudas no era más de tres mil; y en los últimos años la cifra ha subido a cuatro mil, la Liga de Reforma Penal y la Asociación de Mujeres Casadas han puesto mano en el asunto, pues parece que la terapéutica de prisión no beneficia de veras a nadie, ni a la mujer separada o abandonada (especialmente si fue abandonada con hijos, como es frecuente), ni al marido condenado y encarcelado, ni tampoco al Estado, que ha de pagar los vidrios rotos. A la mujer separada o abandonada no le beneficia la prisión de su marido porque con esta prisión el marido salda la deuda, a veces de muchos años, contraída al separarse de su esposa. Quiere decirse que si el marido adeuda a su mujer, por equis años de separación, digamos, 900 libras, la mujer ya no percibe ni un penique de estas libras, puesto que el marido las salda al dar con sus huesos en la cárcel. Al marido tampoco beneficia nada el procedimiento carcelario (aparte la voluptuosidad de no pagar), pues si bien la cárcel le redime de la deuda, no le exime de seguir pagando en adelante, en cuanto se encuentre en libertad. Para el Estado el sistema representa un dispendio considerable, ya que cuatro mil maridos encarcelados, con un gasto por manutención de cinco libras por cabeza, son al año nada menos que 208.100 libras, alrededor de 624.300 dólares.

En Escocia se han arreglado estas cosas de mejor manera que en Inglaterra y Gales. En Escocia la suma fijada por el juez, según los ingresos del marido va directamente de la casa o fábrica donde el marido esté empleado, a las manos de la mujer; esto es, la suma es deducida del sueldo o salario, sin pasar para nada por las avaras —cuando menos tentadoras— manos del marido. Las excelencias de este procedimiento escocés se ven en sus resultados: mientras en Inglaterra y Gales va a la cárcel, desde 1952, un promedio de cuatro mil maridos, en Escocia sólo pasa a la sombra un número insignificante: 27.

Pero ¿por qué razón hay tantos maridos que prefieren la cárcel a abonar a sus cónyuges las sumas de manutención estipuladas por los jueces? Aquí entramos ya en la variedad de la vida, en la pluralidad de los temperamentos humanos y también en los diferentes termómetros de las morales individuales. Hay el marido desahogado que toma un día la puerta de la calle, deja a su mujer con cuatro o cinco hijos y se instala en un pueblo distante con la mayor tranquilidad. A veces al cabo de años se entera la pobre mujer del paradero de su esposo modelo. Hay el marido que comienza a pagar religiosamente, pero que años después, habiendo fundado otra familia en otra parte, le resulta oneroso acudir a la manutención de la primera. Hay el marido a quien se le hace muy cuesta arriba pagar porque tiene un grave resentimiento con su mujer.

Hay otro marido peor, peor para pagar: el marido que odia a su mujer. Tal es el caso que se menciona de mister "H". Mister "H" supo tres veces consecutivas de la infidelidad de su señora, pero las tres veces perdonó generoso. Cuando creía que su hogar, después de tres infidelidades (con caballeros distintos) perdonadas, era ya un nido perfecto de moral y amor, mister "H" se entera con estupor que su señora tenía relaciones con un cuarto caballero, quien no era otro que un hermano del propio mister "H". El marido y hermano ofendido abandona entonces el hogar. La mujer tiene el tupé de llevarlo a los tribunales. El juez, ignorante del adulterio, o considerando éste insuficientemente probado, condena al marido a seguir manteniendo a su señora... No es de extañar que mister "H" diga hoy a todos cuantos quieran oirle: "Prefiero la prisión, prefiero incluso la horca antes que darle un penique más a esa... infame."

La Liga de Reforma Penal y la Asociación de Mujeres Casadas han dirigido estos días un informe al Ministro de la Gobernación, exponiéndole los perjuicios del sistema que se sigue hasta ahora en Inglaterra, y alabando con sus pruebas el sistema que se sigue en Escocia. Se cree que el Gobierno adoptará al final el sistema escocés.— (Exclusivo para LA NACION).— E. S. CH.

La Semana Internacional

GEORGIA SE SUBLEVA

Desde que el Kremlin y los dirigentes del Partido Comunista ruso anunciaron la nueva línea e iniciaron la demolición del stalinismo, comenzó a manifestarse exteriormente el descontento de la República de Georgia, anexada a la Unión Soviética. Según el testimonio de patriotas georgianos, algunos de cuyas opiniones dimos a conocer en las páginas editoriales de este diario, nunca hubo un consenso absoluto de los georgianos con el estado de cosas provocado por la anexión. Cuando se inició la campaña de "desestalinización", los estudiantes salieron a la calle a protestar contra la nueva línea. Este fermento ha ido creciendo y el Kremlin quiere ahogar el grito libertador con los mismos métodos del Zar Stalin: prisiones y fusilamientos en masa. Este puede ser el estallido que marque el fin de la dominación soviética sobre los países "satélites". Hace pocos días, el Gobierno soviético se vio obligado a confesar que en Polonia hubo siempre una sorda resistencia hacia los opresores y que la lucha por la liberación ha costado algunos miles de vidas.

TRIUNFA EL CONSERVADOR

En Ecuador se realizaron el domingo último las elecciones generales para la renovación de los Poderes Ejecutivo y Legislativo. Cuatro candidatos se disputaron el favor de los electores: Camilo Ponce Henríquez, conservador; Carlos Guevara Moreno, Concentración de Fuerzas Populares; Raúl Clemente Huerta, del Frente Nacional, y José Ricardo Chiriboga, liberal y velasquista. Los resultados de la votación han favorecido al primero de los nombrados, con lo cual el Partido Conservador vuelve al poder.

Inmediatamente después de conocidos los primeros resultados de las urnas, hubo un intento subversivo que fue rápidamente dominado por el Gobierno. El Presidente, doctor José María Velasco Ibarra, entregará el poder a quien resulte vencedor.

EL SARRE

A pesar de las diversas reuniones celebradas entre los gobernantes de Francia y Alemania Occidental y de los principios que dieron nacimiento al pacto de países de la Europa Occidental, los problemas relacionados con el Sarre no han podido ser clarificados y resueltos. En el curso de esta semana, el Canciller Adenauer, hoy en visita en los EE. UU., por segunda vez, y el Jefe del Gobierno francés, Guy Mollet, celebraron nuevas conversaciones para tratar de liquidar los problemas de la importante cuenca carbonífera y siderúrgica. Los puntos principales por resolver son: jurisdicción de los yacimientos de carbón de Warnett, que se extienden entre la zona francesa y la alemana; construcción del canal sobre el Mosela, y el canal del Rhin, en el lado francés.

El Premier francés, Guy Mollet, en el interin, alcanzó un precario triunfo en la Asamblea al ganar un voto de confianza por 270 votos a favor, 59 en contra y 201 abstenciones. Esto lo ha obligado a pedir un nuevo voto de confianza para resolver problemas relacionados con el mejoramiento de sueldos de la Administración. El voto de la Asamblea significa la aprobación de la política gubernativa en la sublevación de Argelia. Sin embargo, la acción punitiva es muy impopular y multitudes se han agolpado en las estaciones para impedir el traslado de voluntarios y reservistas de Francia hacia la región sublevada.

ELECCIONES EN PERU Y BOLIVIA

El 17 de junio próximo se realizarán las elecciones generales en el Perú y en Bolivia.

El clima electoral en Bolivia es de gran tensión. La Falange Socialista es la que pone al rojo el proceso electoral, desarrollando una campaña de gran virulencia contra el actual Gobierno y la fórmula del MNR que debe imponerse, con toda seguridad, en los comicios del domingo 17. El Gobierno acusa a la Falange de organizar un movimiento subversivo paralelo a la campaña electoral. El señor Unzaga de la Vega, candidato de la Falange, niega el hecho y acusa al Gobierno de parcialidad en las elecciones. El candidato del MNR es el Vicepresidente, Hernán Siles Suazo. Ha declarado que el Gobierno y el pueblo están preparados para todo.

En el Perú está todo listo para la elección, que se realizará también el domingo 17. El panorama ha cambiado y en este momento la candidatura de Hernando de Lavalle, que nació respaldada por fuerzas como la Unión Revolucionaria, elementos independientes y hasta del Partido Restaurador, creado por los amigos del general Odría, ya no contaría con el apoyo del Partido del Pueblo (APRA), con quien había hecho un pacto. Un manifiesto lanzado por el Comité Central del Partido del Pueblo significó un verdadero rompimiento con Hernando de Lavalle y el Gobierno. En este momento, parece que es el ex Presidente Manuel Prado quien capitalizaría las fuerzas evidentemente numerosas del Partido del Pueblo.

TITO EN RUSIA

Rompiendo el tieto que separó a la URSS de Yugoeslavia desde que Stalin expulsó del Cominform al Mariscal Tito y a Yugoeslavia, se ha producido el primer contacto de Tito con los nuevos jerarcas rusos, que se esfuerzan por probar su ductilidad y comprensión hacia los demás países del mundo. Tito demostró su aversión a Stalin, despreciando mirar su tumba en la Plaza Roja. Ha declarado que se ha sentido muy bien comprendido y afectuosamente atendido en la URSS. El contenido de las conversaciones de Tito y los dirigentes soviéticos aún no han sido revelados. Lo visible es que Bulganin y Krushchev hacen esfuerzos por atraer a su órbita a Yugoeslavia.

NEGOCIACION POR CHIPRE

El Gobernador de Chipre llegó a Londres nuevamente resguardado. Se entrevistó con el Ministro de Colonias. Un gran temor hubo en Londres por su vida. Sir John Harding llevaba en su cartera una fórmula de solución para las tensas situaciones que se viven en la Isla. La Reina de Inglaterra viaja por Suecia y su partida ha sido rodeada de toda clase de precauciones, pues se teme un atentado de los patriotas chipriotas contra los miembros de la Corona. Mientras tanto, el Gobernador Sir John Harding ha sugerido, y su proposición fue tomada en cuenta, que sea el prisionero Arzobispo Makarios quien inicie las gestiones de pacificación de los chipriotas. Mientras no se esboce un camino de arreglo, la tensión seguirá creciendo. Ya se ha probado que a los gestos de cureza del Gobierno británico, los chipriotas responden con mayor violencia y aún con desprecio de sus vidas.

Relaciones comerciales con la Unión Soviética

Mucho se ha hablado últimamente de la intención de la Unión Soviética de acudir en ayuda de los países poco desarrollados y de incrementar sus relaciones comerciales con ellos.

Como la América Latina, y también Chile, figuran en estos planes soviéticos, es muy interesante exponer algunos aspectos de las prácticas comerciales soviéticas, ya demostradas en sus relaciones económicas con diversos países.

Cuando desde los países occidentales se formulan críticas al comercio soviético, los propagandistas del comunismo expresan que ellas se basan en mentiras con el único propósito de impedir una mayor vinculación entre los países de la órbita soviética y los del resto del mundo para permitir, así, que continúe el dominio "imperialista" de Gran Bretaña, de Francia o de Estados Unidos. De tal manera, los comunistas pretenden hacer creer en la existencia de un imperialismo occidental y procuran convencer a los demás acerca de la buena fe y conveniencia del comercio soviético.

En cuanto a la existencia del "imperialismo", parece innecesario realizar esfuerzo alguno de dialéctica para mostrar que éste no existe en los países latinoamericanos; es algo que nos consta porque vivimos y palpamos la realidad de estos países; en consecuencia, no necesita de mayor demostración su inexistencia. En lo relativo al comercio con las naciones de la órbita soviética, se hace necesario hacer ver su inconveniencia porque mucha gente no está bien al cabo de sus interioridades. En este caso, las argumentaciones, por mucha fuerza que tengan, no logran la misma eficacia demostrativa de los ejemplos, y, en tal virtud, vamos a citar algunos hechos positivos que traducen la realidad del comercio soviético y expresan la ética especial que domina en los países comunistas.

En primer término, debe señalarse el hecho de que la Unión Soviética o sus satélites creen de su deber imponer las reglas comerciales que a ellos les convenga en determinado momento; no se pactan tales reglas de común acuerdo entre comprador y vendedor para sujetar a ellas la transacción conveniente, sino que, lisa y llanamente, en un momento dado el país soviético determina plazos, precios, calidad o condiciones que no estaban previstas al concertar la transacción, pero que han surgido posteriormente y representan una conveniencia para los comunistas. El Municipio de Copenhague, por ejemplo, contrató varias turbinas con la empresa Skoja, de Checoeslovaquia, las cuales fueron entregadas a fines de 1954; pues bien, a comienzos de 1955, los fabricantes checoeslovacos presentaron al Municipio danés una factura por cargos adicionales que se elevaba a dos millones trescientos mil kroners. Por su parte, la empresa sueca semioficial SUKAB, encargada de todo el comercio sueco-soviético, fue sorprendida en febrero de 1955, cuando repentinamente los gobiernos de Bulgaria y Hungría anularon los negocios, ya concertados a firme, por maíz, cebada, tortas de semillas oleaginosas, aceite de soya y mena de manganeso, a pesar de los anticipos entregados en libras esterlinas a satisfacción de los vendedores. En Austria, hasta el momento en que ella estuvo bajo la dominación soviética, existió una notable escasez de combustible, agravada en febrero de 1955; en ese mismo instante y sin aviso alguno, Hungría elevó los precios del petróleo crudo, infringiendo el Tratado Austro-Húngaro vigente por ese entonces. Polonia, de conformidad con los términos de un convenio en vigor, debía entregar un millón de toneladas de hulla a Dinamarca; pero antes de completar esta cantidad, los polacos paralizaron las entregas con el fin de presionar en busca de un mejor precio.

Y así ha ocurrido en los casos de convenios comerciales con Egipto, con Austria, con Argentina, Brasil, Uruguay y México, de los cuales, y en homenaje a la brevedad, solamente destacamos lo acontecido con la República Argentina, la cual tenía a fines de 1954 un saldo a su favor ascendente a cuarenta y dos mil seiscientos dólares, en virtud de convenios comerciales concertados con países de la órbita soviética. Argentina había dado cumplimiento estricto a sus obligaciones, pero no había existido reciprocidad de la otra parte: solamente Checoeslovaquia le adeudaba once millones seiscientos mil dólares; y Polonia, por su parte, le debía cinco millones seiscientos mil; para recuperarlos y saldar su balanza, Argentina ha estado dispuesta hasta a recibir mercaderías y maquinarias de evidente mala calidad, pero, ni aún así, ha logrado que los soviéticos cumplan el debido honor a los contenidos concertados y entreguen las mercaderías adeudadas. La relaciones se han arrastrado lastimosamente y los argentinos solamente han logrado pintorescas explicaciones y sugestivas promesas que hasta ahora no se materializan.

La única razón de todo esto se halla en que la Unión Soviética y sus satélites tienen una ética comercial absolutamente diferente de la que rige las relaciones mercantiles en las naciones occidentales; la que pueda ser nosotros constituye una falta de ética lindante con lo delictivo o, simplemente, una estafa, para los comunistas, que pasa de ser "un oportuno aprovechamiento de las condiciones del mercado en los países burgueses".

Sin embargo, todavía existen algunos seres que con ancestral ingenuidad solicitan el establecimiento de relaciones comerciales con la Unión Soviética.

SIN ARTEFACTO

PANORAMA

TOLSTOY REDIVIVO

No deja de ser curiosa la influencia que ejerció en este último rincón del mundo cierto tipo de literatura rusa de fines del siglo pasado y de principios de este. Supeditada nuestra literatura al nuevo y, si se quiere, crudo humanismo, que determinaran, por ejemplo, el nórdico Ibsen y los franceses Alfonso Daudet, Guy de Maupassant, Emilio Zola, la literatura chilena de 1900 tuvo sus maestros espléndidos en Tolstoy y Gorky.

La crudeza, el romanticismo y la ternura de nuestros **escritores novecentistas** derivan, sin lugar a dudas, lo mismo de los naturalistas franceses como de los místicos y revolucionarios creadores rusos. Sin embargo, son los últimos los que insuflan mayor poder emocional, no sólo a las letras, sino al ejercicio humano de los escritores chilenos llamados de 1900. Esto último está demostrado con creces en un fenómeno literario-social único en nuestras Américas —deberíamos decir nuestra América—, y que aún no ha sido atendido sociológicamente —podríamos decir antropológicamente—, como corresponde a su importancia.

Se trata de la Colonia Tolstoyana, que en la primera década del siglo crearan e impulsaran Augusto d'Halmar —por entonces Augusto Thomson— y Fernando Santiván, entre otros connotados valores literarios y artísticos. Su importancia, o, más bien, su trascendencia histórica, ha sido puesta de actualidad, no hace mucho, por este último novelista, a través de su obra **"Memorias de un Tolstoyano"**.

Santiván, Premio Nacional de Literatura, y reciente Premio Sociedad de Escritores de Chile, autor de novelas fundamentales en nuestro medio, como **"Ansia"**, **"La Hechizada"**, **"El Crisol"**, **"Robles, Blume y Cía."** y **"Charca en la Selva"**, afronta la responsabilidad histórica de revelar a la nacionalidad lo que la historia nunca ha dicho. Su libro **"Memorias de un Tolstoyano"** es el reflejo de un tiempo ido y siempre presente y ejemplar. Presente, porque la lucha de los soñadores y creadores es una constante permanente; y ejemplar, porque la realidad humano-creadora de aquellos años podría estimarse como única en el rudo transcurrir de nuestras letras.

Pocos libros editados en estos años son tan edificantes como el que nos ofrece Fernando Santiván. **"Memorias de un Tolstoyano"** es la más espléndente exaltación de los valores humanos nuestros. No es una novela pudiendo haberlo sido. Es historia. Esto es, historia simple, limpia, severa muchas veces, pero que le da relieve a aquellas cosas y hechos, personas y elementos que el historiador tradicional, amigo de las fechas y de los circunstanciales hechos políticos, deja pasar por faltos de espectacularidad.

La Colonia Tolstoyana, que intentó en Chile la imposición de un nuevo humanismo y que fue hasta ahora tratada literariamente sólo en sus ligerezas anecdóticas, casi deportivamente, se nos aparece en su poderosa esencia social, que va más allá de un excentricismo histriónico. Ella obedeció a un mandato superior y místico, impuesto por un genio como fue Tolstoy. Luego, mediante el genio de Fernando Santiván, estas "memorias" que nos ocupan ponen de relieve, en el corazón de la chilenidad, la ternura y la elevación de pensamiento del gran ruso. Así, las **"Memorias de un Tolstoyano"** pudieron haberse llamado también, entre nosotros: **"Tolstoy Redivivo"**.

LA PREGUNTA

El senador Allende, presidente del FRAP, anunció, en un discurso, que los comunistas son sus "compañeros".

¿Lo veremos tomando vodka con sus camaradas en su yate anclado en la bahía de Algarrobo?

Notas del Día

TELEFONOMANIAS

Cuando Mr. Graham Bell inventó el teléfono, no pensó jamás en el cúmulo de maldiciones que, después de muerto, iba a caer sobre él. El había inventado una cosa útil que, con el tiempo, ha llegado a convertirse en una desesperante inutilidad. Por supuesto que no es suya la culpa, pero siempre buscamos al inventor de lo que no sirve, para apabullarlo.

¿Cómo iba a imaginar Mr. Graham Bell que, andando los años, iban a existir hombres desesperados a causa de su invento portentoso? Bien lo sabemos nosotros cuando llamamos al 00, al 03 ó al 04. Al tan-tan tan-tan, no responde nadie. Tentados estamos por romper el aparato, pero no lo hacemos porque nos cobrarían demasiado caro.

Pero, hablando en justicia, no es el servicio telefónico en sí mismo el que se ha hecho desesperante. Gran culpa tienen en ello las personas que lo usan, especialmente las señoras y las niñas en estado de merecer. Desea usted llamar a su casa para enviar un breve mensaje, y el teléfono está ocupado. La señora está explicando a una amiga el resultado del último juego de canasta, cuando no es otra que, a su vez, narra a otra amiga las peripecias de la película que acaba de ver. Hasta las niñitas de colegio se complacen en transmitirse mutuamente el resultado de los problemas de geometría o las escabrosas palabras de la ciencia que habla de la formación del hombre. Tienen suerte todas estas personas, porque para ellas el teléfono no está nunca ocupado o descompuesto. Pero tratemos de hablar nosotros, apresuradamente, y no conseguiremos hacerlo aunque pongamos el grito en el cielo.

Tan perniciosa costumbre sirve a veces hasta para descomponer la paz de un hogar. Mientras las señoras hablan, uno no puede hacerlo. ¿No fuiste capaz de anunciar que no venías a comer? ¿Dónde estabas, ah? Y el pobre hombre ha llamado veinte o más veces sin lograr una posible comunicación. Es que las señoras, cuando toman el auricular, no lo largan aunque venga un terremoto.

A este respecto no resisto a la tentación de contarles un hecho por demás sugerente y, por supuesto, verídico. En una de las más renombradas clínicas de esta capital, convalecía de una operación quirúrgica una respetable dama, ya entrada en años. Una de sus amigas usaba el teléfono para conversar con ella con asiduidad prolongada. Otra dama tenía en la misma clínica una enferma con la cual quiso comunicarse un día. Después de más de media hora de recibir la misma contestación:

"Ocupado, señorita, ocupado", montó en cólera e increpó a la señorita de la central telefónica interna. "No puedo comunicarle, señorita, porque la línea que usted pide coincide con la pieza que usted no pide". ¡Pero cómo, si estoy pidiendo comunicación más de media hora? Entonces, la señorita telefonista, con sugestión picaresca le dice: "Oiga lo que están hablando". Conecta, y se oye: "...ruega por nosotros pecadores, ahora y en la hora de nuestra muerte, amén. Gloria al Padre, gloria al Hijo... Padre Nuestro... Tercer misterio gozoso...". La enferma y su amiga estaban rezando el rosario por teléfono...

¿Podremos seguir culpando a Mr. Graham Bell de su invento? — B.

Cartas al Director

("Quisiera tener un diario escrito por el público". Ibsen)

Los micros N.o 21

Señor Director:

Por las recomendaciones de la Dirección de Transporte y Tránsito Público, se deduce que esta repartición no tiene conocimiento de ciertos abusos que cometen a diario los empresarios de la locomoción colectiva particular. Ultimamente se ha informado al público, por radio y la prensa, que el recorrido N.o 21 El Llano, debe hacerlo por tal o cual calle, siendo que esta línea la suprimieron justamente el día que elevaron los micros sus tarifas a siete pesos. Con estas informaciones, señor Director, se desorienta y hace sufrir más al pobre peatón, que en este caso somos miles los del sector Surponiente de la gran comuna de San Miguel, que no hallan qué hacer para que las autoridades se preocupen de arreglar estos servicios tan irregulares y malos.

Ojalá que al sufrido público lo orienten con noticias verídicas y no sean simplemente palabras que vienen por las ondas radiales y las notas de la prensa.

Aprovecho para sugerir la conveniencia de implantar, si es posible, el buen sistema que tienen en Valparaíso, que consiste en fiscalizar el control de la locomoción particular en los terminales, por intermedio de un carabinero debidamente alecionado que con planilla en mano, controle la llegada y salida de las máquinas en servicio, para evitar, indudablemente, el desfande caprichoso de los choferes, que cuando quieren se salen de la línea sin mediar aviso alguno, como ocurre en la capital.

Lo saluda a usted, señor Director, su affmo. y S. S. S. — **Rafael Rocco Carrasco**, Salesianos 1526.—

Responde a una acusación

Señor Director:

Por intermedio de la presente saludo a Ud. y, al mismo tiempo, ruego dar cabida a las presentes líneas, respondiendo a una publicación titulada: "La casas de pensión", y cuya firma corresponde al carnet 58664. Dicho señor se ha escudado tras la maldad, al no indicar la procedencia de la Prefectura que le extendió el carnet. Y para contestarle, desde luego, niego no de mis arrendatarios tengan reclamos en mi contra; incluso se han ofrecido para servir de testigos para cuando el caso ello requiera; por lo pronto, no encuentro al día en todos sus pagos, y en la parte en que debía que ocupo dicho inmueble desde hace 12 años, la verdad es que sólo hace 6 años.

Por lo tanto, como mi tiempo no me permite preocuparme de estas calumnias, invito al señor carnet N.o 58664, y que corresponde al nombre de Luis Núñez Mora, con domicilio en calle Balmaceda N.o 869, guía de qué ciudad, y que, incluso puede ser un muerto, para que en el plazo de ocho días responda a su publicación; en caso contrario, me querellaré judicialmente.— **Estela Vásquez Maldonado**. Domicilio: Sazié 2332.

JUAN PRADENAS MUNOZ PRESIDENTE PARTIDO DEMOCRATICO UNIDO

Dirigentes y parlamentarios de partidos democráticos que fueron derrotados en el plebiscito, conforme al plebiscitum firmado esta noche, han empezado a cambiar ideas entre los integrantes de la directiva nacional del Partido Democrático Unificado.

El senador Humberto Martones Moreno informó que ya existe acuerdo para que la mesa directiva, la cual se quedará integrada de la siguiente forma: Presidente, don Juan Pradenas Muñoz; primer vicepresidente, diputado Luis Minchel; segundo vicepresidente, diputado Juan Soto, y secretario general, don Guillermo Gross Mayer.

ACTIVIDADES PARTIDARIAS

PARTIDO AGRARIO LABORISTA. — Convocó a la Sexta Asamblea para mañana, a las 19 horas, para tratar diversos puntos de la tabla. A la sesión concurrirá el ex Ministro y ex diputado Sergio Recabarren, quien hará una charla sobre actualidad política.

MOVIMIENTO NACIONAL INDEPENDIENTE. — Su Consejo Directivo designó tesorero nacional al señor Desiderio Cárcamo, y secretario nacional al señor Eduardo Jiménez.

PROYECTO TRIBUTARIO TRATARA EL LUNES 11 COMISION DEL SENADO

La Comisión de Hacienda del Senado ha citado para el lunes próximo, de 10.45 a 18.30 horas, con el objeto de iniciar el estudio del proyecto tributario y de reducción del personal de la Administración Pública, ya aprobado por la Cámara de Diputados.

El martes, a las 11 horas, se reunirá la Comisión de Obras Públicas para tratar el proyecto que declara de utilidad pública y autoriza la expropiación de terrenos para la obra de arquitectura, del Ministerio de OO. PP.

A las 15.15 horas del mismo día, martes, la Comisión de Trabajo y Previsión Social, con el fin de iniciar el estudio del proyecto de Previsión a los Agentes de Ventas.

El miércoles, a las 15 horas, se reunirá la Comisión de Defensa Nacional para ocuparse de varios proyectos de ascensos en las Fuerzas Armadas.

Financiamiento por ampliación de obras de electricidad y gas se propone al Congreso

Al efecto, el Ejecutivo formula diversas indicaciones al proyecto que modifica Ley de Servicios Eléctricos

A la Cámara de Diputados llegó ayer un oficio del Ejecutivo por el cual se formulan indicaciones al proyecto de ley que modifica el DFL N.o 244, de 15 de mayo de 1931 sobre Servicios Eléctricos.

RECARGO. — En primer término se propone la derogación de los actuales artículos 12, 14, 15 y 16, de DFL 244, y su reemplazo por disposiciones que establecen que el Presidente de la República podrá autorizar a las Empresas de Electricidad para que recarguen las tarifas por consumo eléctrico, en la cantidad suficiente y por el plazo que sea necesario para costear las obras de ampliación de los Servicios o para servir la amortización de préstamos que se contraten para efectuarlas. Este recargo estará exento de todo impuesto o gravamen y no constituirá renta para las Empresas.

Dicho recargo no podrá ser superior al 20 o|o del valor de las tarifas, pero el Presidente de la República podrá aumentarlo sobre ese porcentaje, hasta un máximo del 40 o|o, requiriéndose para ello un decreto supremo, firmado también por el Ministro de Economía.

CUENTA ESPECIAL. — El producido del recargo en cuestión será depositado, mensualmente, por la Empresa respectiva en una cuenta especial, que se mantendrá bajo control de la Dirección de Servicios Eléctricos. Contra esta cuenta podrán girar las empresas con autorización de la señalada Dirección y exclusivamente para hacer los pagos que correspondan por las obras y adquisiciones hechas, y por las amortizaciones e intereses devengados.

BENEFICIO A CONSUMIDORES. —Según el artículo 15 nuevo, que propone el Mensaje, los consumidores recibirán de las empresas certificados especiales, por los recargos de tarifas que hayan pagado, los que serán extendidos al portador, estarán exentos de los impuestos de herencia y de la renta y ganarán un interés del ocho por ciento anual. Este interés se pagará por las empresas conjuntamente con los dividendos que se reparten a los accionistas preferidos, o antes que se distribuyan las utilidades de los propietarios de las empresas, en caso que éstas no sean sociedades anónimas.

Su amortización, sorteo y rescate se harán en la forma que determine un reglamento especial, que dictará el Presidente de la República.

REAJUSTE. — El valor de los certificados ya mencionados se reajustará en la misma proporción en que varíen los índices de los precios al por mayor, determinados por el Servicio Nacional de Estadística.

MONEDA CORRIENTE. — Un artículo nuevo establece que las empresas eléctricas que cobran sus tarifas en moneda corriente, y que deben retener y pagar impuestos a la renta, sobre rentas en moneda extranjera, harán ese pago en moneda corriente, según el tipo de cambio que estuviere vigente, para el servicio de sus obligaciones en el exterior.

CERTIFICADOS AL ESTADO. — También se propone substituir el artículo 24, de la Ley de Servicios Eléctricos por el siguiente:

Las sumas ya producidas, provenientes de las utilidades repartibles de la Compañía Chilena de Electricidad Limitada, que han beneficiado al Estado, en conformidad a lo establecido en la cláusula quinta del convenio aprobado por la ley 5.825, así como las que en el futuro corresponden al Estado, se destinarán a la ejecución de obras de ampliación, extensión y mejoramiento de las instalaciones de generación, transmisión y distribución de energía eléctrica de dicha Compañía, según planos, especificaciones y presupuestos que apruebe el Presidente de la República, previo informe de la Dirección de Servicios Eléctricos.

Las obras se incluirán en el capital inmovilizado de la Compañía y éste entregará al Estado, por las sumas provenientes de las utilidades a que se refiere el inciso anterior y que se destinan al objeto indicado en el mismo, certificados iguales a los considerados más arriba.

SANCIONES. — Se dispone que el que sustrajere energía o corriente eléctrica, mediante conexiones clandestinas o fraudulentas, en los alambres o conductores aéreos de distribución de electricidad, será castigado con presidio menor en su grado mínimo, cualquiera que sea el monto de lo sustraído.

En caso de reincidencia de este delito, no se le concederá la libertad provisional.

CAPITAL INMOVILIZADO. — Un artículo nuevo, final, establece que las disposiciones sobre determinación del capital inmovilizado, y sobre fijación de tarifas, contenidas en los artículos 122, 123, 125, 126 y 127, del DFL N.o 244 de 15 de mayo de 1931, modificados por la presente ley, se aplicarán, también, a las empresas de gas.

Almuerzo en honor del regidor por Santiago señor Osvaldo Márquez

Los secretarios de los senadores más o menos 30 en total, ofrecerán hoy a su colega, don Osvaldo Márquez, un almuerzo en el Club de Septiembre, con motivo de haber sido elegido regidor por el primer distrito de Santiago.

El señor Márquez es uno de los secretarios del Comité de senadores conservadores unidos, a cuyo partido pertenece.

MENSAJE DE ASCENSO RECIBIO EL SENADO

En la Oficina de Partes del Senado se recibió ayer un Mensaje del Ejecutivo, por el cual se asciende a coronel de Ejército al teniente coronel, don Enrique Marre Morales.

De este Mensaje se dará cuenta en la sesión del Senado del próximo martes.

SE ACENTUA CAMPAÑA ELECTORAL POR LA DIPUTACION DE LINARES

Parlamentarios y dirigentes políticos de todos los partidos, se trasladarán este fin de semana a la provincia de Linares, para participar en los actos o comités de sus candidatos a la diputación allí vacante.

La elección, como se sabe, se efectuará el domingo 17 de junio.

MONTERO.—El señor Carlos Montero Schmidt, candidato del Partido Agrario Laborista, que cuenta con el apoyo de la Federación Socialcristiana, el Partido Nacional Agrario, el Partido Nacional Cristiano e importantes sectores independientes y regionalistas, será proclamado a las 19 horas de hoy, en el Teatro Municipal de Linares, y a las 10.30 horas de mañana, en San Javier.

Con el objeto de participar en ambos actos, en la mañana de hoy viajarán a Linares casi todos los parlamentarios del PAL; el presidente de la Federación Popular, don Julio Barrenechea; dirigentes de la Falange y del Partido Conservador Socialcristiano, y los dirigentes nacionales agrarios, señores Jaime Sanfuentes, Sergio Onofre Jarpa, Hernán Jiles y Heraldo Ossa.

BARJA. — El candidato liberal, a quien también apoyan conservadores unidos e independientes, don Sebastián Barja Blanco, será proclamado a las 10.30 horas de mañana en Linares.

COSTA. — El candidato del FRAPO y de los radicales, don Jorge Costa Canales, ya ha sido proclamado en diversos puntos de Linares.

EXPOSICION DE FOTOGRAFIAS JAPONESAS.— El próximo lunes será inaugurada una interesante exposición de artísticas fotografías tomadas en el Japón, y que serán exhibidas en el Instituto Chileno-Japones, en su local de Estado 235, sexto piso. El grabado muestra una vista panorámica de uno de los más famosos Castillo Feudales, existentes en el Japón.

INSTITUTO CHILENO-JAPONES DE CULTURA INAUGURA LOCAL SOCIAL

Lo hará con Exposición sobre aspectos japoneses

El Instituto Chileno-Japonés de Cultura inaugurará el próximo lunes, a las 19 horas, su nueva sede social ubicada en calle Estado 235, edificio Imperio 6.o piso, con un coctel y una exposición de fotografías artísticas japonesas, que representan diferentes aspectos de su cultura y de su vasto desarrollo industrial, educacional y turístico. El conjunto ha sido cuidadosamente subdividido en grupos que comprenden las diferentes materias, a saber: vista de templos, panorámicas de las principales ciudades, industria casera de muñecas, teatros y deportes, agricultura, interiores de las amplias instalaciones de industrias textiles y pesadas, diferentes aspectos de la vida diaria de una niña, cómo están instalados los colegios japoneses, paisajes turísticos, etc. Es una visión clara y precisa de lo que es el Japón moderno.

A este acto han sido especialmente invitados los presidentes de los Institutos Culturales, dependientes de la Comisión Chilena de Cooperación Intelectual, el secretario general de este último organismo don Francisco Walker Linares; el subsecretario de Relaciones Exteriores, don Carlos Vassallo, autoridades universitarias y periodistas. Los socios del Instituto Chileno-Japonés deberán concurrir a la secretaría a retirar la contraseña respectiva de 11 a 13 y de 15 a 19 horas diariamente.

EL MINISTRO BARRIOS CONVERSO CON JEFES DE SERVICIOS, AYER

En la tarde de ayer el Ministro del Trabajo, Dr. don Raúl Barrios, sostuvo en su oficina una reunión con los diferentes Jefes de Servicios del Ministerio a su cargo.

En esta reunión el Ministro conversó sobre los asuntos pendientes e impartió instrucciones y normas para el mejor cumplimiento de las funciones que les están encomendadas.

Administración Pública

INTERIOR.— El Ministro Videla presidió ayer en la Moneda la reunión del Comité de Inversiones Extranjeras.

En esta reunión, según se informó, se trataron sólo asuntos generales sin adoptarse acuerdos ni resoluciones.

El Intendente de Antofagasta comunicó al Ministerio que gracias a las medidas adoptadas, Antofagasta contaba ahora con 1.400 kwh. Esta energía corresponde al 50 por ciento de lo que necesita la ciudad para sus actividades esenciales.

La energía se distribuye entre las 18 horas y las seis de la mañana. En su comunicación informó que el día 18, llegarán dos vapores alemanes, que traen cinco nuevos motores para Antofagasta.

La Dirección General de Carabineros, informó al Ministerio sobre las proporciones alcanzada por el temblor que azotó en la mañana de ayer, a la provincia de Coquimbo.

Se dio a conocer los perjuicios provocados y que el movimiento sísmico no había ocasionado víctimas personales.

RELACIONES.— A las 17 horas, se reunió en la Cancillería, la Comisión que estudia armonizar los Convenios Comerciales y de Pago vigentes con el sistema cambiario fluctuante.

Los representantes de las actividades comerciales y los importadores, expusieron a la Comisión sus actuales problemas en torno.

El Subsecretario de Relaciones informó que el Embajador Hales, había confirmado a la Cancillería sus declaraciones sobre la investigación realizada en La Paz, por un supuesto atentado contra una joven chilena.

Esta joven, Lizzi Conley, nacida en Valparaíso, y de 19 años de edad se quejó de haber sido torturada por dirigentes políticos bolivianos, denuncia que las investigaciones demostraron que no era efectiva.

SAN SEBASTIAN
FRENTE AVENIDA EL PERAL
VENDEMOS MAGNIFICA RESIDENCIA MODERNA. CONSTRUCCION DE PRIMERA CLASE, TERMINACIONES DE LUJO. Consta de: gran living-room con chimenea, comedor, parque; amplios ventanales, linda vista panorámica; 3 dormitorios con closets; regia pieza baño, completa, instalación y muebles cocina, cocina eléctrica con termo, etc., garage, jardín. Terreno: 300 m2. Edificado: 125 m2. Informes:
Mañana domingo se atenderá en la propiedad que está ubicada a 50 mts. antes de la Iglesia de San Sebastián.
EMPRESA CONSTRUCTORA
Bandera 84 — Oficinas 213-407 — Teléfono 60940

COMEDORES
Chippendale, Sheraton, Normando, Rústicos, modernos. Reina Ana.
Tengo orden de liquidar
Facilidades de pago.
NICANOR MARTICORENA
CASA DE REMATES
Moneda 778

Carozzi le da una manito! para su menú dominical
NO SE NECESITA ACEITE en la preparación de fideos, si se condimentan con POMAROLA o SUPERPOMAROLA CAROZZI, que contienen la cantidad suficiente del mejor aceite comestible.
CARACOLITOS RAYADOS CAROZZI CON CREMA
Una cajita de Caracolitos Carozzi se cuece y deja estilar. Se abre un tarro de crema Nestlé y se bate con sal, pimienta y dos cucharadas de queso rallado. Con esta crema se sirven los Caracolitos Carozzi, con queso abundante, y Pomarola o Superpomarola.
HIGADO AL GRATIN
Seis tajadas de hígado se frien en aceite. Hacer una pasta con 100 grs. de tocino picado, 2 cucharadas de miga de pan remojada en leche, perejil picado, sal, pimienta y 2 huevos batidos. Esta pasta debe quedar homogénea; se cubren con ella las tajadas fritas de hígado, se espolvorea pan rallado, se rocian con una capita de jerez o vino blanco, y se pone al horno por 10 minutos. Servir con ensalada de tomates.
BUDIN CAROZZI CON NUECES
Con ½ litro de leche, azúcar, canela o limón al gusto, hacer una pasta con 6 cucharadas de Cerozzina. Agregarle 150 grs. de nueces peladas y picadas. Amoldar en moldecitos individuales y servir con almíbar de vino.
Coleccione estos mismos. Recorte este parágrafo y envíelo con su nombre y dirección a Concurso "MENU CAROZZI DOMINICAL" Casilla 2-4-2-8, Santiago. Padre genera delicioses productos Carozzi.
Participe en el concurso LOS DOS GRANDES DEL PALADAR enviando cinco etiquetas Carozzi a Casilla N.° 922, Viña del Mar.
El próximo sábado otro exquisito menú de la "Manito Mágica"
FIDEOS Carozzi
ECONOMIA QUE NUTRE Y AGRADA

¡PRIMICIA PARA LA MUJER!
Se ha fundado la moderna ESCUELA CAROZZI DE PREPARACION PARA EL HOGAR, que invita a las damas de Santiago a su práctico Curso de ECONOMIA DOMESTICA Y DIETETICA; PSICOLOGIA PARA LOS PADRES; PUERICULTURA, HIGIENE Y EDUCACION SANITARIA; DECORADO DE INTERIORES; LABORES PRACTICAS DEL HOGAR y CONVIVENCIA SOCIAL.
Matrícula gratuita y limitada, de lunes a viernes, de 4 a 7 de la tarde, en McCANN ERICKSON PUBLICIDAD, Matías Cousiño 82, Tercer Piso.

Modas LIBERTY
Ofrece: Abrigos, trajes sastre, 3/4, vestidos, pilotos. Ahora vendemos géneros a precios de fábrica, con facilidades.
FONO 398377
Entrepiso
21 DE MAYO 617-LOCAL 9

VENDO
A MEJOR OFERTA
REFRIGERADOR
Admiral 7½ pies
Radio Electrola Philip, mueble Chippendale, bombé, enchapado nogal, toca disco 3 velocidades. Máquina escribir Remington, Rand, portátil tamaño grande.
Agustinas 1022
Subte, Local 177.

Mejoral
Mejoral
Mejoral

ANTEOJOS
RODOLFO
HAMMERSLEY
AGUSTINAS 1090
Esquina de Bandera
Casilla 3898. Teléfono 88075
SANTIAGO

Champú HAMETA ESPECIAL
SIN JABON NI ALCALI
Insuperable

Reinaldo Rojas B.
SASTRE CORTADOR PRIMER ORDEN
HECHURAS FINAS
Para damas y caballeros
$ 6.500.-
ESPECIALISTA EN PANTALONES PARA TODO DEPORTE.
VIRADOS Y ZURCIDOS
Santo Domingo 1124
TELEFONO 64426

El Mejor HILO PARA COSER
EN CONOS UNITAS
INDUSTRIA DE HILOS
SAN DIEGO 1430-TEL 52683

ESCUELA DE UNIDADES MECANIZADAS
Se solicita cotizaciones por los siguientes artículos:
2.020 kilos de garbanzos
2.020 kilos de lentejas
17.260 kilos de frejoles
Los señores proveedores podrán remitir sus cotizaciones a la Dirección de la Escuela: Antonio Varas esq. Bilbao.
LA DIRECCION

PILOTO DE LAS CUMBRES
En los Alpes suizos, remontándose a alturas que no pueden alcanzar los helicópteros, un osado piloto realiza increíbles aterrizajes en una avioneta. En SELECCIONES de mayo podrá leer cómo la singular habilidad de Hermann Geiger para aterrizar en las laderas ha dado por resultado un servicio de rescate aéreo casi inverosímil. Lea además, "Cómo vencer la agresividad", unos 25 artículos de actualidad y un libro condensado. Busque SELECCIONES de mayo hoy mismo! PRECIO DE VENTA: $ 80.—

REGALOS! MES DE LOS SANTOS
CON GRANDES FACILIDADES
10 Sta. MARGARITA
13 San ANTONIO
18 San ARMANDO
21 San LUIS
24 San JUAN
25 San GUILLERMO
29 San PEDRO
TOCADISCOS 45.-
MOD. 618-X-
MOD. 619-XR.
MOD. Q-317-(18).-
MOD. QU-19
DISTRIBUIDOR AUTORIZADO
RCA VICTOR
DISCOS
ORDINA
ALAMEDA 2981 · FONO 92661
LADO TEATRO ALAMEDA

SR. AGRICULTOR: no demore sus Siembras
EVITE PERJUICIOS A SU PRODUCCION.
ADQUIERA TRACTORES Y SUS IMPLEMENTOS
ENTREGAS INMEDIATAS CON CREDITOS CORPORACION DE FOMENTO "CORFO"
Ferguson TO 35
CONTROL CUADRAMATICO DEL SISTEMA HIDRAULICO EXCLUSIVO FERGUSON. EMBRAGUE DE DOS ETAPAS. TRANSMISION DE DOBLE REGIMEN. TOMA FUERZA DE MANDO VARIABLE. CAPACIDAD ARADO TRES PUNTAS, DE 14" O TRES DISCOS 26".
CONCESIONARIOS Y SERVICIO TECNICO:
• ANTONIO Y ESTEBAN MARTINIC LTDA. Aldunate 790, COQUIMBO.
• ENRIQUE DE LA FUENTE CH. Esmeralda 190, LOS ANDES.
• JORGE OVALLE ORTUZAR Y CIA. Servicentro ESSO, LA CALERA.
• ALFREDO DIAZ VEGA. Independencia 453, RANCAGUA.
• SOC. AGRIC. Y COM. COLCHAGUA. O'Higgins 545, SAN FERNANDO.
• ANTONIO LOMBARDO. Servicentro ESSO, CURICO.
• FUENZALIDA Y VERGARA LTDA. Uno Sur 817, TALCA.
• ARNOLDO MARTINEZ CONDE. Independencia 545, LINARES.
• LUIS SCHAFER MORALES. Arauco esq. Maipón, CHILLAN.
• IMPORTADORA FISK S. A. C. Bulnes 763, TEMUCO.
• RICARDO SCHUCK HIJOS Y CIA. LTDA. Los Carrera 979, OSORNO.
• JORGE DROPPELMANN K. Del Salvador 551, PUERTO VARAS.
• LEOPOLDO CARBONEL V. Chile-Argentina, PUERTO AISEN.
• SKARMETA E HIJOS. PUNTA ARENAS.
HAY UN IMPLEMENTO "FERGUSON" PARA CADA CULTIVO AGRICOLA QUE UD. PRECISE REALIZAR CON SU TRACTOR
DISTRIBUIDOR EXCLUSIVO PARA CHILE
IMPORTADORA FISK S. A. C.
Av. B. O'Higgins 1464 — Casilla 8036 — Tel. 81940
SERVICIO TECNICO Y MECANICO
Vicuña Mackenna 1580 — Teléfono 54260

Servicios cablegráficos de United Press, France Presse y Ansa

Rebeldes ucranianos desrielaron un tren

VIENA, 8 (U. P). — Los rebeldes ucranianos descarrilaron un tren del ejército rojo, recientemente en un nuevo episodio de actividad antigubernamental, según se afirma aquí en círculos informados.

Informaciones que llegan a Viena dicen que un número desconocido de soldados soviéticos, pereció cuando el tren descarrilló cerca de la ciudad de Shepetovka. Policía y tropas capturaron a una banda de ucranianos poderosamente armados que se hallaban en la zona poco tiempo después, según dicen las informaciones.

La noticia de este descarrilamiento se produce poco después de saberse que los nacionalistas llenaron de carteles la ciudad de Tiflis, capital de Georgia —Estado natal de Stalin—, en los cuales que exigían una "República independiente de Georgia". Y más de 100 personas fueron detenidas en una campaña realizada por la policía después de la aparición de tales carteles en las calles de Tiflis.

Los círculos dicen que según informaciones recibidas de Moscú, un tren lleno de tropas y municiones que se dirigía hacia el oeste de la Unión Soviética, fue descarrilado el 20 de mayo cerca de Shepetovka, que se halla sobre la principal línea ferroviaria que une Lvov con Kiev. La policía y las tropas cerraron inmediatamente una gran zona situada alrededor del lugar donde ocurrió el desastre, en el que un número no determinado de soldados soviéticos perdió la vida.

En los últimos meses la Policía Secreta Soviética ha recibido informaciones acerca de una creciente actividad de "diversionistas" en los distritos de Lvov, Berdichev y Kiev, según se afirma en los círculos mencionados. Seis días después del descarrilamiento, en la mañana del 26 de mayo, la policía de Tiflis encontró la ciudad llena de carteles que decían "Viva la República independiente de Georgia".

Los carteles habían sido colocados durante la noche en las paredes de las fábricas y los edificios oficiales. Se afirma que más de 100 personas —la mayoría de ellos obreros— fueron detenidas por la Policía Secreta Soviética en una campaña de dos días que realizó en busca de los jefes de la organización clandestina que se cree que había distribuido los carteles.

ARMAMENTO ATOMICO ROJO HABRIA FRENTE A RIO YALU

SEUL, 8. — (UP)— El Ministro de Defensa de Corea del Sur, Kim Young-Wu, declaró hoy que ha recibido información, según la cual los comunistas están estableciendo bases de proyectiles teleguiados en el lado manchuriano, de la frontera del río Yalú.

En una entrevista exclusiva con el corresponsal, Jack Boyer, de la United Press, el Ministro de Defensa declaró que las informaciones del Servicio de Inteligencia de su país indican que los rojos están preparándose con armamentos de guerra atómica, utilizando las "armas más modernas de que se dispone".

Los comunistas, dijo Kim, "con toda probabilidad" están equipados para librar una guerra bacteriológica en gran escala, pero agregó que hasta ahora no ha podido comprobar la exactitud de tales informaciones.

Políticos en el exilio regresan a Guatemala

BUENOS AIRES, 8. (UP). — La Embajada de Guatemala dijo que más de 30 guatemaltecos que se refugiaron, por razones políticas, en otros países después de la revolución que derribó al Presidente Jacobo Arbenz, han regresado a su patria y que 90 lo harán pronto.

Un portavoz de la Embajada manifestó que "entre 30 y 40 han regresado por su propia voluntad".

Añadió que otro grupo de más del doble está esperando que el Gobierno argentino les suministre medio de transporte para volver a Guatemala.

El Gobierno argentino fue quien los trajo aquí poco después de que el Presidente Carlos Castillo Armas, venciese a las fuerzas de Arbenz.

Los guatemaltecos se habían refugiado en la Embajada Argentina de Guatemala.

WASHINGTON. — El Vicepresidente Richard M. Nixon fotografiado al salir de su oficina, luego de haber sido informado sobre el traslado del Presidente Eisenhower al Hospital Walter Reed. Se acordó hospitalizar al Presidente como "medida de precaución", pues sólo sufría de "indigestión y dolor de cabeza". — (Radiofoto de United Press).

Vicepresidente de los EE. Unidos habló en el Colegio Lafayette

EASTON, (Pennsylvania), 8. — (UP). — El Vicepresidente Richard M. Nixon, declaró anoche que los Estados Unidos deberían intensificar programas para "ganar la mente y el corazón de los hombres" en las naciones neutrales.

"Cualquiera sea su costo", dijo, esos programas son necesarios para combatir la "nueva política" de la diplomacia soviética.

En una ceremonia de colocación de grados del Colegio Lafayette, el Vicepresidente declaró que los programas militar y económico de los Estados Unidos "esenciales como son, pueden no ser los elementos más importantes" en la lucha por ganar a las naciones que aún no se han comprometido en la contienda entre el Este y el Oeste.

Línea aérea alemana inaugurará servicios hasta Buenos Aires

COLONIA, 8. — (UP)— La línea aérea alemana "Lufthansa" anunció anoche que inaugurará sus servicios a Sudamérica, el 15 de agosto.

Dijo también que los vuelos al Cercano Oriente comenzarán el 29 de septiembre.

El anuncio dice que un servicio bisemanal con Super-Constellations unirá a Hamburgo con Francfort, París, Dakar, Río de Janeiro, Sao Paulo y Buenos Aires.

Otro servicio, que se efectuará igualmente dos veces a la semana, unirá a Hamburgo con Munich, Estambul, Beprut, Bagdad y Teherán.

Sin novedad expedición argentina en Himalaya

POKHARA, NEPAL, 8.— (UP). — La expedición argentina al Dhaulgiri está a salvo y el 25 de mayo estaba debajo del campamento base, si bien no había logrado llegar a la cumbre de la montaña, según informa el último parte que acaba de recibir "United Press", emparlada con el paradero de los argentinos.

LAS INFORMACIONES anteriores de que no se habían tenido noticias durante tres meses fueron exageradas y causaron alarma, conforme a personas que acaban de regresar de las aldeas himalayas próximas al campamento base del Dhaulgiri, así como de las personas que se encargan de la correspondencia de los expedicionarios, que vienen una vez al mes para retirar la que llega de Buenos Aires y despachar la que envían a su patria.

El último sherpa en esta misión vino a Pokhara la semana última, según informó un funcionario de la Indian Airlines Corporation, que tiene su oficina en el aeródromo de Pokhara y que sirve de enlace entre los argentinos y el mundo exterior.

James Roberts, de los fusileros gurkhas de Gran Bretaña en Nepal, que se ocupa de reclutar gurkhas y recorre las aldeas más remotas de la región, acaba de regresar de una aldea distante tres días de marcha del campamento base de los argentinos. Formuló a la United Press esta declaración: "El 25 de mayo estaban en las aldeas de Muri, a tres días del campamento base, y a una semana de Pokhara. Conversé allí con algunos que me dijeron que apenas antes los argentinos habían salido a un sherpa que llevaba la expedición para que se pusiese peones para transportar equipos en el viaje de vuelta del campamento base. Este sherpa me dijo que los argentinos no habían logrado llegar a la cumbre pero que estaban bien y en buen estado. Dijo que se habían instalado en un campamento de escalamiento."

Aquí había circulado el rumor de que los argentinos habían logrado alcanzar la cumbre de la montaña, pero parece que los fundamentos más tenaces por los expedicionarios, habían logrado una larga tentativa. Pokhara desde 1955. Por lo tanto, el hecho real, Quienes circular este rumor no conocían la fuente de la versión.

De todos modos, el mundo alerta tiene el consuelo de que los argentinos están salvo.

Vice-Primer Ministro de Soviet renunció a cargo en Comisión de Jornales

LONDRES, 8. — (UP). — (U. Argente). — Lazar Kaganovitch, vicepriner Ministro de la Unión Soviética, ha sido relevado de un importante puesto por petición propia, según anunciaron anoche Radio Moscú.

Kaganovitch, uno de los pocos judíos en puestos de importancia, que quedaban en la Unión Soviética pidió que se le relevara de sus responsabilidades como Director de la Comisión de Jornales.

La comisión fue organizada el 25 de mayo de 1955 para estudiar los jornales devengados por los trabajadores soviéticos. Kopf.

raíz de criticas agudas de deficiencias en la industria de URSS.

Al igual que Vyacheslav Molotov, el ex Ministro de Relaciones Exteriores, Kaganovitch continuará como vicePrimer Ministro de la Unión Soviética y miembro del Consejo de Ministros.

Kaganovitch construyó el ferrocarril subterráneo de Moscú y fue en una ocasión Ministro de la Industria Pesada. Pertenece al Partido Comunista desde 1911, y ha continuado como miembro del Comité Central desde 1923 y del Politburó desde 1926.

Su relevo de la dirección de la importante Comisión de Jornales ocurre a la semana del "retiro" de Molotov como Ministro de Relaciones Exteriores. Los dos figuran entre los líderes con hoja de servicios más antigua en el Kremlin.

Kaganovitch es joven a los 63 años de edad. Molotov tiene 66.

Radio Moscú no dio ninguna información alguna al anunciar la renuncia del Director de la Comisión de Jornales.

Lo reemplazará Alexei Volkov, que es presidente del soviet de la Unión, una de las dos cámaras del Supremo Soviet.

Nikita Khrushchev, el secretario general del Partido Comunista trabajó con Kaganovitch en la reconstrucción de la Ucrania al terminar la guerra. Khrushchev se adhirió al Partido en 1928, entró en el comité central en 1934 y en el Politburó en 1938.

Seis años de prisión por "insultar a España"

MADRID, 8. (UP) — Un tribunal español condenó hoy a seis años de cárcel al ciudadano norteamericano, Harry Whitney, acusado de haber "agraviado a la nación".

Whitney vino hace varios años a España, para perfeccionarse como torero, pero no consiguió llegar muy lejos en el arte tauromáquico. El mes pasado, a raíz de un accidente de tránsito, el norteamericano profirió palabras que se consideraron ofensivas para la dignidad del país. En el Tribunal, el acusado admitió haber empleado "palabras fuertes" y su abogado defensor dijo que podía ser condenado a seis meses de prisión.

El Gobierno considera falta grave toda expresión detractora de España y los españoles. Los insultos a la nación están clasificados bajo el código español, como delitos contra el Estado.

Al parecer, sorprendido por la sentencia, Whitney recurrió inmediatamente a su Embajada en busca de ayuda y dijo, asimismo, que apelará ante la Corte Suprema. Fue juzgado y condenado en la audiencia territorial.

Dictada la condena, las autoridades le concedieron cinco días antes de su internamiento en la prisión, pero a condición de que se presente diariamente a la policía.

"No está bien que me haya hecho ésto", comentó Whitney.

Durante los años que estuvo Whitney en España, actuando como torero, se presentó en novilladas menores de Madrid y provincias, sin impresionar mucho a los exigentes públicos españoles. En meses recientes estaba en Madrid colaborando en la organización de un restaurante para norteamericanos.

Los que saben de toros dicen que Whitney tiene buen arte, pero que carece de valor, una deficiencia congénita de los toreros extranjeros por su arte.

El Fiscal había pedido la pena máxima, de nueve años de cárcel, en tanto que el abogado defensor solicitó seis meses de prisión o un día de prisión menor.

Rusia invita a Occidente a iniciar el desarme mundial

Bulganin envió notas a Gobiernos de EE. UU., Francia y G. Bretaña

LONDRES, 8 — (UP).— En una transmisión captada en tada en Londres, radio Moscú dijo que el Primer Ministro soviético, Nikolai Bulganin, se dirigió al Presidente Eisenhower para que se asoice a la Union Sovietica con el fin de tomar medidas que puedan hacer efectivo el desarme mundial.

La transmisión moscovita dijo que en nota fecha 6 de junio, Bulganin informó al Presidente Eisenhower que la URSS. desmovilizará un total de 1.840.000 hombres, equivalente a 63 divisiones y brigadas y tres divisiones aéreas. En dicho total están incluidos 30.000 soldados soviéticos actualmente en Alemania Oriental.

Bulganin dijo en la nota que es difícil tener fe en las gestiones que hacen las Naciones Unidas para desarmar al mundo y pidió a Eisenhower que se asocie a la Union Sovietica en un nuevo enfoque del reajuste del problema".

Al mismo tiempo, Bulganin pidió a Estados Unidos, Gran Bretaña y Francia que den pasos para reducir sus contingentes armados en Alemania, como primera etapa de la evacuación de las fuerzas extranjeras en territorio alemán.

Bulganin expresó confianza en que Estados Unidos "hará una contribución meritoria para que termine la carrera armamentista".

Los jefes de Gobierno de Gran Bretaña, Francia, Alemania Occidental e Italia, también recibieron ayer notas del Primer Ministro soviético que se supone son similares a la que envió a Eisenhower.

En su nota al Presidente de Estados Unidos, según dijo radio Moscú, Bulganin insistió en que la cuestión del desarme continúa siendo uno de los asuntos de mayor importancia y urgencia en el temario internacional.

"La existencia de armas como la bomba atómica y la de hidrógeno, hacen imperativo solucionar el problema del desarme", dice la nota.

La publicación de partes de la nota de Bulganin ocurre un día despues de haber anunciado Sir Anthony Eden que Gran Bretaña hará estallar el año entrante una bomba de hidrógeno en los experimentos nucleares que llevará a cabo en el Pacífico. Gran Bretaña sería así, la tercera potencia que hace detonar una bomba de ese tipo.

"El Gobierno de la Unión Soviética ha dedicado especial atención al estudio de la forma en que sería posible terminar el estancamiento que ha ocurrido en las negociaciones actuales para el desarme", dice Bulganin a Eisenhower y agrega:

"Es difícil depender de debates en las Naciones Unidas como medio de lograr en un futuro cercano, resultados concretos en la esfera del desarme".

Por esta razón, añadió el estadista soviético, un nuevo enfoque se hace indispensable.

Hoy actualmente "una disminución efectiva de la tirantez internacional y la guerra en frío se está quedando entre las cosas del pasado" y así, en esta nueva era "cada estado debiera adoptar medidas concretas para reducir sus armamentos", cosa que haría disminuir aún más, la tirantez internacional y crearía "condiciones más favorables para implantar un plan general de desarme", dice Bulganin.

SUBEN DE MIL LOS CANDIDATOS A PARLAMENTARIOS EN EL PERU

LIMA, 8.— (UP.)— Con el cierre de las listas de inscripciones de candidatos a representaciones parlamentarias, ocurrido anoche, ha terminado el alineamiento de las fuerzas políticas para los comicios generales del domingo 17 del corriente, en torno a los doctores Manuel Prado y Hernando de Lavalle e Ingeniero Fernando Belaunde Terry, aspirantes a la Primera Magistratura.

Pasarán algunos días antes de conocer el número exacto de candidatos que han presentado su inscripción ante los jurados departamentales de elecciones de senadores y diputados.

Ante el jurado departamental de Lima han sido presentadas ocho listas: las tres que apoyan a De Lavalle, Prado y Belaunde, y cinco independientes, que hacen un total de 168 candidatos. Entre los independientes figura como candidato a senador el doctor José Gálvez, abogado, escritor, poeta y catedrático. Gálvez fue varias veces decano de la Facultad de Letras y Ministro de Estado. Se espera que pase de 1.000 el número de candidatos en todo el país.

RESULTADOS DE UNA ELECCION PREOCUPA A PARTIDO DE EDEN

LONDRES, 8. — (UP)— Aunque vencedor en la elección especial de ayer en Tonbridge, para una banca en la Cámara de los Comunes, el Partido Conservador experimentó lo que se considera un serio revés, pues su caudal de votos allí disminuyó ostensiblemente.

El conservador Richard Hornsby derrotó al candidato laborista Robert Fagg, por 20.515 votos contra 18.913. Lo que alarmó al partido es que la diferencia fue de apenas 1.602, cuando hace sólo un año había sido de 10.196.

Tonbridge está conceptuado uno de los más firmes baluartes conservadores, de modo que la declinación es peligroso signo. Se considera que en una elección general, tamaña declinación conservadora hubiera significado un triunfo abrumador para los laboristas.

No es de extrañar que muy contento el jefe del Partido Laborista Hugh Gaintskell, dijera: "Magnífico resultado. Muestra lo que la nación piensa de la actuación del Gobierno."

Los observadores políticos consideran que el resultado de la votación en ese suburbio residencial de Londres, constituye clara indicación de que el prestigio del Primer Ministro Conservador Anthony Eden, se ha debilitado mucho frente a las dificultades económicas de la nación, el problema de Chipre y otros asuntos.

Si bien el conservadorismo tiene amplia mayoría en la Cámara de los Comunes, 165 de sus 346 bancas, fueron logradas por escaso margen sobre los laboristas, que tienen 262.

Morgan Phillips, secretario del Partido Laborista, expresó: "El resultado constituye un desafío abierto al Gobierno. Confirma todo lo que ha dicho el Partido Laborista dentro y fuera de la Cámara sobre la bancarrota completa de los conservadores. En el país no han dominado por problemas económicos que ahora amenazan con verdadera penuria a mucha gente, y en el exterior pasan de un error a otro."

La Reina Isabel II fue aclamada en Estocolmo por 250.000 personas

ESTOCOLMO, 8.— (UP).— La Reina Isabel II, y su esposo el Duque de Edimburgo, llegaron hoy a esta ciudad en la primera visita real británica a Suecia en los últimos 48 años. Fueron objeto de un recibimiento real, pero se notó una abundante vigilancia. El Rey Gustavo de Suecia, y la Reina Luisa, recibieron a la Reina Isabel.

La espesa niebla hizo reducir la velocidad del yate real "Britannia", que avanzó lentamente por las aguas tortuosas de la costa. Cinco destructores le sirvieron de escolta. No obstante, el sol brilló cuando los buques llegaron a la bahía.

Se calcula que 250.000 personas se congregaron en las calles para saludar a la pareja real a su paso en un carruaje tirado por caballos hacia el Palacio.

Mandatarios rusos visitarán Suecia, Noruega y Dinamarca

ESTOCOLMO, 8. — (UP). — Los tres Gobiernos escandinavos anunciaron anoche que el Primer Ministro soviético, Nikolai Bulganin, y el jefe del Partido Comunista ruso Nikita Churshchev, han aceptado sus invitaciones para visitarlos.

No se ha anunciado aún, una fecha para la visita, pero en círculos diplomáticos se dice que los jefes soviéticos harán un viaje por Suecia, Noruega y Dinamarca la primavera próxima.

La visita se ha fijado, en principio para la primavera y los diplomáticos creen que es de presumir que las otras se realizarán al mismo tiempo.

A CONSISTORIO CONVOCARIA EL PAPA PIO XII

CIUDAD DEL VATICANO 8. — (UP).— Su Santidad Pío XII se dispondría a convocar un Consistorio para noviembre o diciembre, a fin de llenar las ocho vacantes en el Sagrado Colegio de Cardenales.

Las fuentes vaticanas que dieron la versión, señalaron que todavía no hay planes definidos y que de momento no se hará anuncio oficial alguno. Al mismo tiempo desecharon la conjetura de que el Papa convocaría el Consistorio para julio o agosto, en su residencia veraniega de Castel Gandolfo.

Los consistorios se realizaron siempre en el Vaticano en décadas recientes y los informantes dudaron que ahora el Santo Padre quiera quebrar el precedente sin una razón valedera.

DESTRUIDA PLANTA ELECTRICA EN CATARATAS DEL "NIAGARA"

NIAGARA FALLS, N. Y., 8. — (UP). — Un director de la Niagara Mohawk, Corporation calculó hoy que el gran desprendimiento que barrió dos tercios de una gigantesca central hidroeléctrica al río Niágara, 400 metros más allá de las cataratas, causó daños de 100 millones de dólares.

Centenares de toneladas de rocas se desprendieron de la empinada pared de 67 metros de la garganta inferior del Niágara y se estrellaron contra la estación hidroeléctrica de Queenskopf.

Un obrero identificado como Richard Draper, de 39 años, ha desaparecido y se cree que murió. Otros 39 trabajadores, prevenidos por las primeras piedras y ruptura de ventanas, escaparon a tiempo y se refugiaron en la parte de la planta que se salvó.

Cuatro de estos trabajadores debieron ser tratados por conmoción en el hospital local.

Charles Wick, Vicepresidente administrativo de la Niágara Mohawk, calculó hoy los daños después de inspeccionar lo que quedó de la fábrica.

"Lo que sigue en pie —añadió— está en muy mal estado. Las aguas del canal y de un túnel anteriormente usados para poner en funcionamiento el equipo eléctrico, corren por ésta y en un gigantesco [illegible] metros, con el consiguiente [illegible] Es posible que la sala [illegible] esté completamente [illegible]

Wick calculó los daños [illegible] costo de lo que habría que [illegible] prar para reemplazar lo [illegible] do, más los daños a la [illegible] que continúa en pie. [illegible] la empresa dará pasos inmediatos para cortar la afluencia de agua a la zona todavía en [illegible]

Finalmente, dijo que se [illegible] pedido al Estado de Nueva York que envíe geólogos para [illegible] nar la pared del Niágara [illegible] terminar exactamente cuál [illegible] y cuáles son las posibilidades futuras.

Estados Unidos resolvió...

(DE LA PRIMERA PAGINA)

dicionalmente toda ayuda a Yugoeslavia por causa de la [illegible] de reconciliación que el Mariscal Tito está haciendo [illegible]

Pero hoy el representante demócrata, James P. [illegible] que ayer dirigió con éxito la lucha contra la reposición [illegible] rebaja, hoy se opuso a la suspensión fija y llamó de la [illegible] diciendo que tal suspensión era "el medio más seguro para [illegible] Tito se echase en brazos de Rusia. Dijo que no podía [illegible] necesariamente al Mariscal Tito por querer ser amigo de [illegible] y añadió: "Nosotros queremos ser amigos de Rusia [illegible] sible— y eliminar la nube de la guerra atómica que se [illegible] sobre el mundo". También manifestó que Tito era [illegible] comunista que había desafiado a Stalin sin perder la [illegible] que dudaba que un hombre así, fuese a ceder a los [illegible] bernantes soviéticos.

Después de rechazar una enmienda y una moción [illegible] rias a la ayuda, la Cámara aprobó finalmente que la [illegible] Yugoeslavia será suspendida a menos que el Presidente [illegible] (1) que la política de Yugoeslavia no ha sido modificada [illegible] visita de Tito a Rusia; (2) que Yugoeslavia sigue [illegible] se "independiente" de Rusia, y (3) que la continuación [illegible] ayuda a Yugoeslavia es conveniente para Estados Unidos.

SERVICIO NACIONAL DE SALUD

H. JUNTA DE BENEFICENCIA DE SANTIAGO. SUBDEPARTAMENTO TECNICO DE ADMINISTRACION DE BIENES

Venta en remate público de la propiedad de Avenida José Pedro Alessandri 1185 (Macul)

El día 25 de junio, a las 11 horas, en la Oficina del señor Tesorero General del Servicio Nacional de Salud, calle Mac Iver 541, primer piso, se llevará a efecto la venta, en remate público, de la propiedad ubicada en Avenida José Pedro Alessandri N.o 1185 (Macul).

TERRENO.— 50.80 metros de frente por 101 metros de fondo, y chalet de dos pisos y buhardilla en 705 metros cuadrados edificados.

MINIMO.— $ 9.013.175.

FORMA DE PAGO.— Con 50 por ciento al contado y 50 por ciento a seis meses plazo, con 12 por ciento de interés anual y 18 por ciento en caso de mora.

El simple retardo en el pago de la cuota a plazo hará exigible la totalidad del saldo insoluto del precio, el cual devengará por este solo hecho intereses penales.

GARANTIA. — Hipotecaria de la misma propiedad hasta su total cancelación.

CAUCION.— 10 por ciento del mínimo fijado en valevista o dinero en efectivo a nombre del Tesorero General de Salud (no cheque), cantidad que se aplicará como multa si el subastador no otorgare escritura dentro del plazo de 15 días contados desde la fecha de la subasta, sin notificación previa ni trámite judicial.

GASTOS. — Escritura, notariales e impuestos de transferencia, de cuenta del comprador.

OTRAS.— La propiedad se vende AD-CORPUS, en el estado en que se encuentra, con todos sus usos, costumbres y servidumbres y las dimensiones y superficies que se dan son meros datos ilustrativos.

MAYORES ANTECEDENTES.— Pueden solicitarse en el Subdepartamento Técnico de Administración de Bienes de la Dirección General de Salud, calle Ahumada 236, oficina 615 de 14.30 a 18 horas.

DIRECTOR GENERAL DE SALUD

BANCO POPULAR COLOMBO-CHILENO

Una Filial del Banco Popular de Colombia

ESTADO DE SITUACION AL 30 DE ABRIL DE 1956

PRACTICADO A PETICION DE LA SUPERINTENCIA DE BANCOS

ACTIVO

	$	TOTALES $
FONDOS DISPONIBLES		
Caja y depósitos en el Banco Central	58.548.000.—	
Canje, especies y depósitos en otros Bancos	72.001.857.—	
Depósitos en el exterior	9.170.366.—	139.720.223.—
COLOCACIONES		
Deudores en cuentas corrientes	77.162.110.—	
Préstamos	108.277.800.—	
Documentos descontados	108.563.275.—	
Otras colocaciones	469.210.—	
SUMA	294.472.395.—	
Deudores por Boletas de garantía y Cartas de crédito	35.785.660.—	330.258.055.—
INVERSIONES		
Bienes Raíces	—.—	
Acciones del Banco Central	47.171.940.—	
Otros Valores Mobiliarios	100.800.—	
Bienes muebles	55.070.821.—	102.343.561.—
OTRAS CUENTAS DEL ACTIVO		
Operaciones de cambio y varios	64.741.619.—	64.741.619.—
OTRAS CUENTAS DEL DEBE		
Intereses y Descuentos	—.—	
Gastos de Administración	21.982.184.—	21.982.184.—
TOTALES GENERALES		659.045.642.—

PASIVO

	$	TOTALES $
EXIGIBLE A MENOS DE 30 DIAS		
Acreedores en cuentas corrientes	366.698.297.—	
Otros compromisos	14.403.323.—	
SUMA	381.101.620.—	
Boletas de garantía y Cartas de crédito	671.340.—	381.772.960.—
EXIGIBLE A 30 O MAS DIAS		
Depósitos a plazo	2.000.000.—	
Otros compromisos	—.—	
SUMA	2.000.000.—	
Boletas de garantía y Cartas de crédito	35.785.660.—	37.785.660.—
OBLIGACIONES CON BANCOS Y CORRESPONSALES		
Adeudado a Bancos del país	—.—	
Adeudado a Bancos del exterior	45.296.525.—	
SUMA	45.296.525.—	
Redescuentos	—.—	
Deudas hipotecarias	—.—	45.296.525.—
OTRAS CUENTAS DEL PASIVO		
Operaciones de cambio y varios	9.530.308.—	9.530.308.—
OTRAS CUENTAS DEL HABER		
Intereses y Descuentos	11.143.720.—	
Otras entradas	3.516.469.—	14.660.189.—
CAPITAL Y RESERVAS		
Capital pagado	170.000.000.—	
Reservas	—.—	170.000.000.—
TOTALES GENERALES		659.045.642.—

Servicios cablegráficos de United Press, France Presse y Ansa

El actual Gobierno argentino mantendrá su plan de acción

BUENOS AIRES, 8. — (UP). — (Por Julio Nacha). — El Presidente de la República, General Pedro Aramburú, expresó que los cambios recientes en el alto comando del Ejército y la reorganización del Gabinete "no significan alteración alguna del programa económico, social y político de la Revolución Libertadora".

A una pregunta sobre si la decisión de Roberto Verrier, de no haber enviado a Europa para negociar los convenios multilaterales de comercio y pagos con diez naciones europeas, modifica la posición argentina al respecto, el Presidente respondió que ello no puede significar cambio alguno de política. "Yo creo que la nación recobra rápidamente el crédito internacional sobre la base de su programa económico. Tan pronto como el Gabinete Económico redacte las ilustraciones finales, parta la misión a Washington y la nueva misión a Europa".

El Presidente Aramburú confirmó la declaración del Embajador panameño Carlos Ycaza de que había aceptado "en principio" concurrir a la Conferencia de Presidente Americanos a efectuarse en Panamá, pero añadió que "hasta el momento no he tomado decisión definitiva al respecto".

La política económica del Gobierno Revolucionario continuará "procurando la adopción de todas las medidas destinadas a la más grande libertad de iniciativa de los individuos privados —dijo—. En aquellas actividades en que interviene ahora, procuraremos por etapas el retiro del Gobierno".

Señaló que esta política será aplicada al sistema bancario nacional, restaurando la autonomía del Banco Central y dando a los Bancos privados mayor libertad de acción.

Refiriéndose a las cosas políticas, expresó que "es intención del gobierno hacer público en breve, "un plan político". Previamente nos proponemos consultar la opinión de los partidos democráticos de la nación".

El plan marcaría las etapas conducentes a la convocatoria a elecciones generales para la designación de Gobierno Constitucional.

Refiriéndose a las relaciones con las Naciones latinoamericanas, Aramburú dijo:

"La posición del Gobierno con respecto a las hermanas de América, no ha variado ni podrá variar. Nuestra determinación de incrementar al máximo nuestro intercambio cultural y comercial, es hoy más terminante que nunca".

En declaraciones exclusivas para "United Press", el Primer Magistrado explicó que la reforma del Gabinete "dará cohesión mayor a la ejecución del programa del Gobierno y hará posible economías. Los cambios en los altos comandos del Ejército son consecuencia natural de la evolución de ese servicio".

AMERICA LATINA

HAITI

PORT AU PRINCE, 8. — (U. P.). — El Ministro de la Presidencia y Secretario de Estado, Jacques Francois, negó rotundamente a los informes de que Haití ha rechazado un empréstito soviético de 100 millones de dolares, añadiendo que ningún funcionario ruso se ha presentado siquiera al Gobierno para ofrecerlo.

PERU

EL DESCUBRIDOR DE MACCHU PICCHU

LIMA, 8. — (U. P.). — El fallecimiento del estadista y explorador norteamericano Hiram Bingham, ocurrido en su país el miércoles último, ha repercutido en este país, donde se le conocía como el descubridor de las notables ruinas de Macchu Picchu.

ARGENTINA

MUERE EX MINISTRO DE PERON

BUENOS AIRES, 8. — (U. P.). — Oscar Lorenzo Nicolini, que fue Ministro de Comunicaciones en el Gobierno peronista, falleció hoy en el hospital de la Penitenciaría Nacional, a causa de un cáncer al pulmón. Tenía 37 años. Nicolini es el segundo alto funcionario peronista que desaparece en el término de pocos días, pues la semana pasada falleció el general Juan Pisterini, Ministro de Obras Públicas durante casi todo el régimen de Juan D. Perón. Nicolini figuró como íntimo de Perón desde los primeros pasos de éste en el Gobierno, y se le consideraba también íntimamente ligado a la familia de Eva Duarte, la difunta esposa del ex dictador.

PARO DE OBREROS GRAFICOS

BUENOS AIRES, 8. — (U. P.). — E. paro, que ha ido invadiendo las diferentes imprentas de la empresa publicitaria peronista "Alea", está creando un serio problema para ciertos periódicos de idiomas extranjeros, como el "Buenos Aires Herald" y el "Freie Presse", y amenaza con interrumpir la publicación de seis órganos que antes eran peronistas y que son publicados ahora por diversos partidos políticos.

URUGUAY

NUEVO MINISTRO DE HACIENDA

MONTEVIDEO, 8. — (U. P.). — Lledo Arroyo, presidente del Senado y en asamblea general aceptó la Cartera de Hacienda, dejada vacante por la renuncia de Armando Malet.

Congreso de Prensa reunido en Bogotá divide al periodismo

BOGOTA, 8 (UP). — El Presidente de la República, teniente general Gustavo Rojas Pinilla, reafirmó su tesis sobre la "Libertad con responsabilidad", al instalar esta mañana el Tercer Congreso Nacional de Prensa.

El Presidente comenzó su discurso manifestándose partidario de la libertad de prensa y haciendo un recuento de sus relaciones con la prensa. Declaró que su Gobierno "es el primero en deplorar que, en fuerza de circunstancias ajenas a sus intenciones, se haya visto en la necesidad de apelar a la censura", y agregó:

"Con patriótica satisfacción veo congregados a periodistas de diferentes partidos, tendencias y especialidades profesionales, animados todos por el deseo de buscar, para beneficio del gremio, los factores de la unidad y de la cooperación."

"Por primera vez en Colombia —siguió diciendo— veo claramente en el movimiento que hoy iniciais, no sólo el firme propósito de organizar y salvar la profesión del periodismo, colocándolo en la posición decorosa que a sus fines corresponde, sino en nobilísimo anhelo de formarle una conciencia de misión de servicio a la patria, considerando que la libertad de prensa, a la par que un derecho, es un sagrado deber y que puede ser grave e irreparable el daño que a ella se le hace, si esa libertad, como cualquiera otra, no está encaminada a elegir el bien de la persona humana y la salud impostergable de la comunidad."

Rojas Pinilla agregó que su Gobierno "mira con simpatía" el Congreso, y exhortó a la cooperación de los periodistas con el Gobierno.

LA PRENSA DIVIDIDA.—

BOGOTA, 8.— (UP).— La prensa colombiana se dividió hoy en dos sectores cuando dos grupos distintos se reunieron en sesiones separadas para adoptar conclusiones opuestas.

El Congreso Nacional de Prensa, convocado por un grupo de partidarios del Gobierno, se instaló para laborar durante dos días. Simultáneamente, los representantes de los periódicos independientes, que a última hora resolvieron no asistir al Congreso, sesionaron privadamente y crearon la Asociación de Periodistas Independientes, ratificando los principios contenidos en la Carta de la Sociedad Interamericana de Prensa.

Ciento once periodistas, que representan a 22 periódicos: 16 conservadores y 6 liberales, asisten al Congreso.

El grupo independiente, de 40 periodistas, que representan a doce periódicos, entre ellos dos que no fueron invitados al Congreso, se reunió en el edificio de "El Tiempo" y adoptó una resolución de términos fuertes para denunciar la censura de prensa y atacar los objetivos declarados por el Congreso.

Los periodistas independientes se instalaron bajo la presidencia de Alberto Lleras Camargo, ex Presidente de la República y actual director del Partido Liberal.

Después de escuchar el discurso del Presidente Rojas Pinilla, el Congreso eligió la mesa directiva, que quedó integrada con dos conservadores y dos liberales. Aprobó seguidamente proposiciones de saludo a Rojas Pinilla y respaldó de su Gobierno, de saludo al cardenal Crisanto Luque y de saludo a las fuerzas armadas.

PERIODISTA DETENIDO.—

BOGOTA, 8.— (UP).— Hernando Santos Castillo, jefe de informaciones del diario "Intermedio", fue detenido esta tarde, a las 13.30 horas.

El Jefe del Servicio de Inteligencia, coronel Luis Ordoñez, confirmó a la United Press la detención de Santos Castillo, pero agregó que no podían darse mayores detalles.

La noticia cayó como una bomba tanto en el Congreso de Prensa, reunido en el Capitolio Nacional, como en la asamblea separada que celebran simultáneamente los periodistas independientes.

Inválidos civiles iniciaron congreso nacional en España

MADRID, 8. — (UP)— Comenzó el Primer Congreso Nacional de Inválidos Civiles, que pretenden agruparse en la futura "Organización Nacional de Inválidos Civiles", por cuya creación abogan y en la que aspiran encontrar amparo todos los inválidos de España.

Las sesiones dieron comienzo con una misa en la Iglesia de Jesús de Medinaceli, a la que asistieron más de 1.000 inválidos de toda España.

Revista de la NU publica un artículo de G. Mistral

NUEVA YORK, 8. (UP).— Bajo el título "Un llamamiento a la conciencia del mundo", la revista de las Naciones Unidas en su número de junio en curso, publica un artículo de la poetisa chilena Gabriela Mistral, relativo a la convención sobre el genocidio.

Dice Gabriela Mistral que "las Naciones Unidas y el mundo en general, sentirán un regocijo ante el éxito de la convención sobre prevención y castigo del crimen de genocidio".

Luego de explicar en qué consiste el genocidio y de decir que "genocidio es un nombre nuevo dado a un mal viejo, definido ahora por las Naciones Unidas como crimen internacional", la poetisa manifiesta que la convención ha sido ratificada por 53 naciones del globo, entre las que figuran Brasil, Chile, Costa Rica, Cuba, Ecuador, El Salvador, Guatemala, Haití, Honduras, México, Nicaragua y Panamá dice que aún cuando algunos Estados han ratificado la convención con reservas, ésto en modo alguno "diluye la fuerza del principio de la convención".

Añade que "el éxito de la convención sobre genocidio hoy y su éxito mayor de mañana, se explican por el hecho de que ella responde a necesidades y deseos de naturaleza universal.

Declara que "el artículo cinco de la convención obliga a todas las partes contratantes a introducir el concepto del crimen de genocidio y a crear penas efectivas para él en su legislación nacional". Agrega que "el 12 de enero de 1951, fecha en que entró en vigor la convención sobre genocidio".

Termina diciendo que "la convención sobre genocidio exige el respeto y el apoyo de todos. Jamás debe ser debilitada o eludida por medidas adversas. Hagamos de ella una fuerza vital de nuestra civilización.

Reina tranquilidad en territorio venezolano

CARACAS, 8. — (UP). — El Ministro de Relaciones Exteriores, Laureano Vallenilla Lanz, desmintió categóricamente la noticia originada en Lima sobre un movimiento militar en Venezuela. Al mismo tiempo altos funcionarios refirmaron, después de visitar al Presidente en el Palacio de Miraflores, que "todo es absolutamente falso".

La noticia dada en Lima, que la "United Press" no recogió, había de la formación de una nueva junta de gobierno en reemplazo del Presidente Pérez Jiménez.

Vallenilla Lanz pareció sorprendido cuando se le comunicó la información y se dirigió inmediatamente al Palacio de Miraflores, residencia oficial del Primer Mandatario donde también saludaron a éste, el jefe de seguridad, Pedro Strada y el gobernador de Caracas, teniente coronel, Feliciano Pacanins.

La ciudad ofreció en todo momento su aspecto habitual, sin nada que indicara la menor alteración del orden.

Miembros del alto mando militar asistieron anoche a la recepción ofrecida por el Embajador Argentino, Brigadier Guillermo Zinny, en honor de la tripulación el buquescuela "Bahía Thetis" y de altos jefes que concurrieron a los homenajes a Bolívar y San Martín rendidos esta mañana por los tripulantes de esa nave argentina.

No se han visto tropas en ninguna parte de la ciudad que pudieran justificar los rumores.

Rumores de este tipo fueron muy frecuentes desde 1948 en que fue derrocado el Presidente Rómulo Gallegos hasta diciembre de 1952, en que subió al poder Pérez Jiménez. Desde entonces el ejército ha venido dando una impresión de cohesión y de absoluta disciplina, pese a lo cual nuevos rumores surgieron últimamente con relación a los cambios de mandos, lo cual podría ser el origen de la noticia procedente de Lima.

BATISTA NO IRA A PANAMA EL 23

LA HABANA, 8 — (UP)— En círculos gubernamentales se informó que el Presidente, Fulgencio Batista, no concurrirá a la próxima conferencia de Presidentes Americanos que se realizará en Panamá, el 23 de junio.

Tres senadores del partido gubernamental se mostraron anoche contrarios a que el Presidente acuda a la conferencia. El Presidente del Senado, Anselmo Alliegro Mila, Marino López Blanco y José González Puente, coinciden en que Batista no debe abandonar, por ahora, el país.

El Presidente del Senado manifestó que hasta el momento no se ha presentado ningún proyecto concediendo a Batista la autorización del Congreso para abandonar el país. "De presentarse —añadió— no se podría aprobar en la actual legislatura que se clausurará en esta semana".

Manifestó, luego, que no puede adelantar juicio alguno sobre la cuestión, porque todo depende de los legisladores y añadió que él no tuvo tiempo de cambiar impresiones respecto a ese asunto.

CANCILLER SOVIETICO VIAJARA A EL CAIRO

EL CAIRO, 8 (U. P).— Un portavoz de la Embajada soviética en esta capital, informó que el nuevo Ministro de Relaciones Exteriores de la Unión Soviética, Dmitri Shepilov, vendrá en breve a El Cairo por invitación del gobierno egipcio.

EL CAIRO, 8 (U. P).— El nuevo Ministro de Relaciones Exteriores de la Unión Soviética, D. T. Shepilov, llegará en avión al Medio Oriente en la semana próxima, según anunció hoy la Agencia de Informaciones semioficial "Medio Oriente".

Shepilov visitará oficialmente a Siria y asistirá en El Cairo a las ceremonias con las que se señalará el fin de la ocupación británica del Canal de Suez.

Shepilov era director del diario "Pravda", cuando conferenció con el Primer Ministro egipcio, Gamal Abdel Nasser, durante las ceremonias de liberación nacional celebradas el año pasado en Egipto.

Poco después de partir Shepilov de El Cairo, Egipto y Checoeslovaquia, firmaron un contrato para la venta de armas a los egipcios; en general se cree que el viaje de Shepilov sirvió para allanar el camino para ese acuerdo. Desde entonces se lo mencionaba como posible sucesor de V. M. Molotov para el cargo de Ministro de Relaciones Exteriores.

Crecen los rumores de que un acuerdo similar se podría concertar para la venta de armas a Siria, que con Arabia Saudita son los aliados más poderosos de Egipto en el bloque árabe.

Shepilov fue invitado por Nasser el mes pasado para asistir a las ceremonias de celebración de la independencia del Canal de Suez que comenzarán el 18 de junio.

CANDIDATO BOLIVIANO DENUNCIA COERCION

NUEVA YORK, 8. — (UP.)— Oscar Unzaga de la Vega, candidato del partido de la oposición boliviana, Falange Socialista, a la Presidencia de la República en los comicios del próximo día 17 del actual en dicho país, hizo hoy la acusación de que el Gobierno ha imposibilitado la propaganda adecuada de ria a la situación gobernante.

Unzaga de la Vega ha dirigido al presidente de la Sociedad Interamericana de Prensa, James G. Stahlman, el siguiente cable, que éste ha dado a la publicidad:

"Denunciamos ante la Sociedad Interamericana de Prensa el hecho de que las elecciones del 17 de junio, han sido organizadas con flagrante violación de toda clase de libertades y derechos humanos. La oposición se halla en desventaja completa, porque no se le ha permitido distribuir propaganda ni publicar su propio periódico, aprovechando el dominio absoluto que tiene el Gobierno sobre todos los medios de publicidad.

"Es necesario que la prensa del continente esté informada de la permanente intimidación y violencia que aquí reinan. Solicitamos, por lo tanto, la presencia de observadores que puedan ser testigos del proceder antidemocrático del partido oficial, el Movimiento Nacional Revolucionario".

Celebraron los diez años de existencia de la flota colombiana

NUEVA YORK, 8. — (UP)— En un banquete celebrado hoy a mediodía en honor de la Flota Mercante Grancolombiana, el presidente de ésta, Dr. Alvaro Díaz, atribuyó a la cooperación de los banqueros, hombres de negocios y autoridades del puerto de Nueva York el progreso de la flota en los 10 años de existencia.

El homenaje fue organizado por siete de los más importantes Bancos de Nueva York, para conmemorar el aniversario de la compañía naviera, que da empresa que empezó a funcionar con ocho barcos, se convirtió en una compañía de 35 buques que sirven a 87 puertos de 30 países diferentes.

El Dr. Díaz recibió un certificado de mérito, de manos de Martin Dodge, primer subcomisionado de Comercio y Acontecimientos Especiales del Ayuntamiento de Nueva York, y cartas de encomio del Comisionado Municipal de Marina y Aviación, A. G. O'Connor, y de Roger Gilman, director de Fomento Portuario de la Administración del puerto de Nueva York.

Candidato presidencial egipcio será el actual "hombre fuerte" Nasser

EL CAIRO, 8.— (U. P.).— La Junta Militar de Gobierno designó hoy oficialmente al Primer Ministro, Gamal Abdel Nasser, candidato único a la Presidencia de la República, en las elecciones que se realizarán el día 23 del actual.

La Junta también decidió que el Presidente de la República presida la Unión Nacional, única organización política del país.

Sólo la Junta Provisional tiene autoridad para seleccionar candidatos en las primeras elecciones presidenciales de la República. La Junta dejará de existir como tal el día 23, y se convertirá en el Comité Ejecutivo de la Unión Nacional.

Un chipriota detenido preventivamente por la policía de Suecia

ESTOCOLMO, 8. — (UP)— La policía sueca detuvo a un chipriota durante las últimas disposiciones tomadas anoche antes de la visita de la Reina de Gran Bretaña, Isabel II.

Pero el chipriota, cuyo nombre no fue dado a conocer fue puesto en libertad, después de saberse que había vivido en Suecia durante los 20 últimos años.

En círculos informados se dice que la policía realizó investigaciones en todos los hoteles y casas de pensión, como una operación de rutina para comprobar la identidad de unos 13 mil extranjeros que se hallan en la ciudad a tiempo de la visita de la Reina.

En dichos círculos se afirma que la policía sueca realizó también una investigación en los 17 manicomios del país, a pedido de Scotland Yard. Se pidió a los directores de esas instituciones que no dejen salir a sus asilados durante la visita oficial de la Reina.

STORANDT PUBLICIDAD

Fabricados en Chile bajo licencia exclusiva por

INDUSTRIA TEXTIL SARITEX EL PROGRESO

LOS GENEROS RODIER SE EXHIBEN EN LAS PRINCIPALES TIENDAS DE SANTIAGO.

Regale un PHILIPS

PORQUE:

✓ 1.o Porque Philips proporciona pólizas de Garantía e incluso recambio de válvulas por un año con existencia permanente de legítimos repuestos Philips.

✓ 2.o Porque sólo Philips posee Ferroxcube, material "Supermagnético" de su invención que hace de sus receptores "los mejores de onda corta"

✓ 3.o Porque sólo Philips posee en sus altoparlantes el imán "Supermagnético Ticonal" proporcionando a sus receptores una calidad tonal inigualable.

✓ 4.o Porque Philips brinda a través de una extensa cadena de representantes oficiales en todo Chile y sus propios talleres, la atención perfecta para su receptor.

✓ 5.o Y UD. DEBE COMPRAR UN PHILIPS porque es Philips la única marca de radios en el mundo que no emplea accesorios standard, sino partes y elementos que son desarrollados, aplicados e incorporados en sus propios receptores a fin de que formen un conjunto armónico y proporcionen una perfección total.

PHILIPS

M. R.

SE HACEN INSTALACIONES DE REGADIO AUTOMATICO

Aproveche este tiempo, que se instalan más barato, sin dañar el jardín, quedando oculto en los prados, pudiendo pasar la segadora por encima. Trabajo garantido.

CONSULTE SIN COMPROMISO.

Se hacen jardines y parques.

MADRID 1349

Mejoral
Mejoral
Mejoral

El Teatro de Ensayo en la ciudad de Lima

San Ginés, de quien El Martirologio nos refiere tanta grandeza como actor imagine, romano, y mártir en esos tiempos, ha sido el protector visible del Teatro de Ensayo y de todos sus componentes desde los pasos iniciales. Por algo es el patrono de los artistas y actores de la escena. En realidad, no puede concebirse un caso más psicológico y más divino: estar representando el papel de mártir cristiano en presencia de un público, ciego y enfurecido contra los que seguían la doctrina de Cristo, y sentir tan profundamente la belleza y el espíritu de la nueva religión para proclamarse, allí mismo, discípulo del Maestro Jesús y ser bautizado en su propia sangre por la multitud, ebria y frenética en sus odios.

San Ginés, mártir, ha marchado siempre con el grupo idealista y peregrino a todos los escenarios y ha estado espiritualmente presente en las cuarenta y cinco obras que el Teatro de Ensayo ha representado desde el año 1942 hasta este otro año de gracia del Señor que vamos viviendo. Hagamos memoria y enumeremos: El Peregrino, de José de Valdivielso; El Abanico, de Carlo Goldoni; La Comedia de la Felicidad, de Nicolás Evreinoff; El Gran Farsante, de Honorato Balzac; Comedias de Guerra, de Santiago del Campo; Contigo en la Soledad, de Eugenio O'Neill; El Retablo de las Maravillas, de Miguel de Cervantes; El Burlador de Sevilla, de Tirso de Molina; Dónde Aparece la Cruz, de Eugenio O'Neill; El Apolo de Bellac, de Jean Giradoux; Pigmalión, de Bernard Shaw; La Anunciación a María, de Paul Claudel; El Patio de los Tribunales, de Valentín Murillo; Los Zorros no Duermen, de Lillian Hellman; La Loca de Chaillot, de Jean Giradoux; El Cid, de Camilo Pérez de Arce; Juana de Lorena, de Maxwell Anderson; Invitación al Castillo, de Jean Anouilh; La Hermosa Gente, de William Saroyan; El Camino de la Cruz, de Henry Gheon; Sombra y Substancia, de Paul Vincent Carroll; Los Condenados, de Henry Troyat; Enrique IV, de Luigi Pirandello; El Tiempo y los Conway, de John B. Priestley; El Sesenón no es Honorable, de Sergio Vodanovic; El Soldado de Chocolate, de Bernard Shaw; Justicia en la Tierra, de Fritz Hocwalder; Las Nubes, de Aristófanes; El Demonio Tentado, de Giovanni Papini; Cuando nos Casemos, de John B. Priestley; El Aniversario, de Antón Chejov; Martín Rivas, de Santiago del Campo; El Hombre, Anónimo del Siglo XIV; La Casa de la Noche, de Thierry Maulnier; El sí de las Niñas, de Leandro Fernández de Moratín; Las Santas Mujeres, le Gabriela Roepke; La Malquerida, de Jacinto Benavente; Navidad en El Circo, de Henri Ghéon; El Bordado Inconcluso, de Daniel de la Vega; El Enfermo Imaginario, de Molière; El Fuente del Diablo, de Henri Ghéon; Los Culpables, de Gabriela Roepke; El Matrimonio a la Fuerza, de Molière; La Tinaja, farsa medieval anónima; La Casamentera, de Thorton Wilder.

Hemos hecho una enumeración completa para que se estime la universalidad y selección de obras y autores, siglos, épocas y gustos por parte del Consejo directivo durante estos catorce años de trabajos. Así se explica el acento e impresión de la crítica y del público, porque hubo obras cuyo estreno constituyó un éxito sin paralelo en la historia de las tablas. ¿Quién no recuerda "La Anunciación a María de Paul Claudel", con su relieve y conjugación de eternidad y de lo infinito y de la humanidad redimida? Estimamos que es lo más grande que se haya representado en nuestro país. Tendríamos que destacar muchas otras obras que han constituido sucesos verdaderos y auténticos con un sentido de penetración social, como esa maravilla de Navidad en el Circo, de Gheon; Pigmalión, de Bernard Shaw; Juana de Lorena, de Anderson; El Camino de la Cruz, Enrique IV, de Pirandello; El Burlador de Sevilla, de Tirso de Molina; Martín Rivas y Las Santas Mujeres y El Enfermo Imaginario, y veinte más.

Estas noble ejecutorias le abrieron de par en par las puertas de la virreinal ciudad de Lima el Teatro de Ensayo en la primavera del año pasado, cual extraordinaria embajada del arte y del corazón de nuestra nacionalidad y para orgullo de todos los chilenos.

Fue le Ilustre Municipalidad de la ciudad de los Virreyes, encabezada por su esclarecido Alcalde, gran señor en cualquier época de la historia, don Luis Larco, quien tuvo el gesto de confraternidad, de invitar oficialmente al Teatro de Ensayo para presentar algunas obras de su repertorio en el Teatro Municipal. Para comprender en sus auténticas proyecciones este hecho, vale la pena revisar los diarios limeños en los días que antecedieron a la llegada de la entidad universitaria católica, porque ellos crearon un embrujo de impaciente espera que fue coronado, de inmediato, con la primera función de estreno que produjo un entusiasmo indescriptible.

Seis obras, y no más, fueron elegidas para esos intensos veinte días en que el público limeño arrebatado las entradas con mucha anticipación, porque el suceso del día y del año lo constituyó la presencia de la Embajada Estudiantil como fué bautizada por la prensa. Por orden cronológico subieron a escena las siguientes piezas: "El Enfermo Imaginario", de Molière; "El Tiempo y los Conway", de John B. Priestley; "La Loca de Chaillot", de Jean Giradoux; "Navidad en El Circo", de Henri Gheon; "Los Culpables", de Gabriela Roepke, y "Juana de Lorena", de Maxwell Anderson.

Los nombres que hicieron célebre a la Universidad Católica de Chile en esa primavera limeña fueron: Eugenio Dittborn, Hernán Letelier, German Becker, Justo Ugarte, Raúl Montenegro, Nelly Meruane, Enrique Heine, Sergio Urrioia, Pez Irarrázaval, Ana Mirio, Mario Hugo Sepúlveda, Ana González, María Elena Gertner, Myriam Theruil, Elena Moreno, Mario Montilles, Gabriela Montes, Alberto Rodríguez, Teresa Molinari, Aliro Vega, Fernando Colina. Agreguemos y como notas salientes destacadas por la crítica de Lima, a quienes tuvieron la responsabilidad en Escenografía, Traducción, Vestuario, Música incidental, los nombres de Jaime Errázuriz, Ricardo Moreno, María Kluczinska, Claudio di Girolamo y Bernardo Trumper.

Como datos de intimidad picaresca y de entretelones es divertido recordar que, si bien toda la ciudad y todas las más altas instituciones se desbordaron en atenciones muy finas y admiración muy merecida, el clima con sus soles y colores determinó la presencia continua, el lado de la escena, de dos gentiles médicos para las novedades y ahogos derivados por la temperatura. Las súplicas a San Ginés se producían con merecida insistencia y nunca les desoyó ni a nadie dejó desalrado. Eso hizo decir a uno de los doctores que San Ginés era mártir y santo chileno, y del elenco de la Compañía, católico por añadidura, y de la Universidad.

Hubo un estreno absoluto y que constituyó un éxito notable, con la presentación de Los Culpables, de la insigne y talentosa Gabriela Roepke, valor nuevo entre los dramaturgos nacionales, y cuya personalidad se ha impuesto ya, allí, con esa obra, y aca entre nosotros con Las Santas Mujeres, estrenada en el Teatro Municipal. Esa noche fue de gloria para todos y de blasones para la patria lejana, cuando todos los artistas junto con Gabriela Roepke fueron obligados a salir muchas veces al proscenio en medio de aclamaciones cerradas. Preciso es decir que en esta forma fueron siempre aclamados en todas las piezas interpretadas con singular maestría y espíritu, y presididos por el recuerdo de Chile y del alero universitario.

No es posible reproducir, siquiera en parte, las críticas agudas de Sebastián Salazar Bondy del gran diario "La Prensa", autor teatral de enorme prestigio y presidente y director del Club de Teatro, institución que es orgullo de Lima, y que recibió oficialmente en lucida ceremonia al elenco. Tampoco podemos copiar las lindísimas críticas de Mario Castro y Manuel Solaria en el diario "El Comercio" y "La Crónica" y otros trabajos de gran envergadura y estudio de "LA NACION", porque toda la crítica se volcó en un sentimiento unánime de admiración y aprecio, y en que destacaban la simpatía y belleza de las damas de la Embajada Estudiantil Universitaria Católica, émulas de la Primavera de la ciudad virreynal. Sería indiscreción escribir algo más sobre este tópico.

La Escuela Nacional de Arte Escénico, dirigida por Guillermo Ugarte Chamorro, ofreció también una brillante recepción, y lo mismo el Alcalde, don Luis Larco y regidores en un acto solemne y brillantísimo en que obsequió un pergamino con el acta de la fundación de la ciudad a todos y cada uno de los miembros de la comitiva. Se sucedieron las demostraciones de fraternidad en todos los círculos, destacándose el homenaje rendido por el Rector de la Universidad Católica, Monseñor Tubino.

Pero esa Primavera fue mortal, cuando sonó la hora de las despedidas y adioses. Pocas veces Chile ha tenido una más bella representación en esas tierras. Por eso El Teatro de Ensayo, al escribir ese capítulo de oro, merece la gratitud de toda la nación.

MOSEN ALBERTO JANUBAR

Señorita ALDECIRA SIRONVALLE CORTES, cuyo matrimonio con el señor Luis Rios Rivas se efectuó privadamente.

DIPLOMATICAS.— El martes próximo el Embajador de Italia y la señora de Borga, ofrecerán un almuerzo a un grupo de sus relaciones en la sede de la Embajada.

EN LA EMBAJADA DEL PARAGUAY. — Esta tarde, la esposa del Embajador del Paraguay, señora Stella Conizliaro de López Martínez, ofrecerá un té de despedida a la esposa de nuestro Embajador en Asunción, señora Kyra Tomisicz de Ortiz Mallano.

BAUTIZO.— En la Parroquia San Francisco Lozano será bautizado mañana, Luis Dagoberto, hijo del señor Luis Fredes Améstica y la señora María Zúñiga de Fredes. Serán padrinos el señor Dagoberto Collado Castillo y la señora Dominga Muñoz de Collado.

NACIMIENTO.— En la Clínica Santa María nació Juan Manuel, hijo del señor Fernando Irrázabal Hoces y de la señora Silvia Wood de Irrázabal.

EN HONOR DEL CONTRALMIRANTE ASHTON — Altos jefes de nuestra Marina de Guerra despidieron con una comida en el Club Naval de Valparaíso, al Director de Contabilidad de la Armada, contralmirante don Carlos Ashton Ojeda, que se retira de las filas después de 35 años de servicios. En el grabado, el contralmirante Ashton, rodeado de los asistentes a la manifestación que alcanzó brillantes caracteres.

a contece...

POR YOLANDA ROSS

DESDE LA MAÑANA a la noche festejaron los 40 años de casados don Arturo Valdés Alfonso y doña Isabel Phillips de Valdés. El festejo comenzó a las ocho y media de la mañana (a pesar del frío) con misa, en la que comulgó casi toda la familia. La misa se ofició en el Convento de la Purísima, y en ella hicieron su primera comunión dos nietos del matrimonio, José y Héctor Valdés-Ruiz...

—xOx—

CINCUENTA y cinco personas tomaron desayuno, después de la misa, con que se festejó el aniversario de matrimonio de don Arturo y de doña Isabel. 17 litros de chocolate se sirvieron en el comedor, especialmente preparado por las religiosas del convento. Además, del chocolate hubo tortas, queques, dulces y pan de huevo. Todo como de "manos de monja". Cincuenta y cinco personas se desayunaron a la salud de los festejados...

—xOx—

UN GRAN ALMUERZO, que casi se juntó con el desayuno, siguió en el festejo de los novios de hace cuarenta años. En la mesa, presidida por los festejados, tomaron colocación los hijos y los nietos. Don Arturo y doña Isabel pasaron a ser ese día, nuevamente, los novios. Se hicieron brindis, por su felicidad y para que el festejo fuera aún más perfecto, su hijo Arturo, alérgico a la vida matrimonial y folanqista de línea, había traído de Arica algunas latas de caviar y whisky...

—xOx—

NUMEROSOS AMIGOS llegaron en la tarde del aniversario de los 40 años de casados del matrimonio Valdés-Phillips. Venían a saludar a los novios. El primer desertor de la fiesta fue el dueño de casa. A las 21.30 horas, don Arturo pidió permiso para irse a dormir. Su esposa tuvo mayor resistencia y se quedó hasta despedir al último de los asistentes.

—xOx—

CUANDO OSVALDO Illanes Benitez, Ministro de la Corte Suprema, estaba por llegar a Santiago, en un diario de la mañana apareció la noticia de que llegaría de Estados Unidos el "ex Ministro" de la Corte Suprema. Ese mismo día, María Adriana, esposa de Osvaldo, recibía las excusas del caso. Al escuchar las explicaciones, ella contestó: "Mire, señor, si la más afectada en esto soy yo. Me han dejado como cesada con un jubilado y mi marido está en plena actividad"...

—xOx—

PARA ESPERAR la llegada de su marido, Adriana Ríos de Illanes, convidó a toda la familia a un coctel en su casa. Lo preparó como si esperara al novio y con el nerviosismo correspondiente. Se juntaron todos en la casa, y entre la parentela, aparecieron periodistas para hacerle entrevistas al viajero. Osvaldo Illanes tenía mucho que contar de su viaje, por los Estados norteamericanos, pero, también sacó a relucir algunos regalos. De resultado de su viaje, ahora sus hermanas lucen hermosas medias nylon de última moda. El Ministro, no quiso complicarse la vida, y como buen funcionario del Poder Judicial, optó por traer una buena colección de medias, para sus parientes femeninas, que las repartió a todas por igual.

Y. R.

RETRATO DE LA SEÑORITA GENI GALLAGHER, que se exhibe en la exposición que presentó el artista húngaro-chileno Rudolf Pintye, en la Sala Banco de Chile.

Matrimonio González Benavente-Larraín Vial.-

Hoy, a las 17 horas, será bendecido en la Iglesia de los RR. PP. Franceses, por el Iltmo. y Rvdmo. Arzobispo de Concepción y Rector de la Universidad Católica, Monseñor Alfredo Silva Santiago, el matrimonio de la señorita Adriana Larraín Vial con el señor José Andrés González Benavente.

Serán padrinos de la novia, don Alfredo Larraín García y la señora Adriana Vial de Larraín, y del novio, don Nicolás González Vial y la señora Teresa Benavente de González.

En la ceremonia religiosa, por parte de la novia, serán testigos los señores: Ricardo Vial Vial, Roberto Larraín Gundián, Humberto Larraín García, Luis Ramírez Sanz, Guillermo Videla Lira, Luis Vergara Larraín, Alfredo Larraín Vial, Jaime Larraín Vial y Cristián Larraín Vial, y en la inscripción civil, los señores: Arturo Larraín García, Raúl Matte Larraín, Gustavo Díaz Vial, Manuel Barros Vial, Raymundo Vial Harrison y Jorge Guzmán Larraín.

Testigos en la ceremonia religiosa, por parte del novio, los señores: José Manuel González Vial, Fernando Allende Navarro, Ignacio González Vial, José María Benavente Bustamante, Francisco González Vial, Alejandro González Vial, Jorge Benavente Bustamante, Nicolás González Benavente, Ernesto Guinckel Naegel, Alberto Joannon Infante, y en la inscripción civil, los señores: Francisco Vergara Morandé, Exequiel Valenzuela Valenzuela, Rosendo Vidal Garcés, Fernando Ojeda Osorio, Fernando Allende González, Alfonso Ovalle Lecaros, Gonzalo Cox Urrejola y Rafael Benavente Aránguiz.

PARTES DE MATRIMONIO.— Circulan los siguientes partes:

Andrés Prado Calvo participa a usted su matrimonio con la señorita M. Mercedes Maturana Toro que se efectuará privadamente en la Iglesia de Nuestra Señora de Los Angeles (El Golf), el domingo 10 de junio, a las 17 horas.

—J. Andrés Prado Reyes y María Calvo de Prado participan a usted el matrimonio de su hijo Andrés con la señorita M. Mercedes Maturana Toro, que se efectuará privadamente, en la Iglesia de Nuestra Señora de Los Angeles (El Golf), el domingo 10 de junio, a las 17 horas.

Santiago, mayo de 1956.

A EUROPA.— Próximamente se dirigirán a Europa, don Manuel Bunster Carmona y señora Paloma Correa de Bunster; don Jorge Larraín Valdivieso y señora Valentina Bunster de Larraín; don Raúl Valenzuela Borgoño y señora María Sonia de Valenzuela.

TE DE DESPEDIDA A LA SEÑORA MAMIE CHUN DE SENG.— El próximo martes se efectuará en el Hotel Crillon, el té de despedida que sus amigas ofrecen a la señora Mamie Chun de Seng, con motivo de su próximo viaje a Formosa.

Las adhesiones se reciben en la Caja del Hotel Crillon.

A BUENOS AIRES.— A Buenos Aires, la señora Luz Montes de Schmidt.

EN EL EXTRANJERO.— En Córdoba, República Argentina, se encuentra pasando una temporada la señora Cristina Valverde de Bravo.

A ESTADOS UNIDOS.— Próximamente se dirigirá a Estados Unidos, la señora Teresa Correa de Arroyo.

ENFERMOS. — Delicada de salud, la señora Raquel Fuenzalida de Serrato.

DE ESTADOS UNIDOS.— Han regresado en el vapor Santa Cecilia, de Estados Unidos, el señor Luis Salas Romo y señora Sofía Ibarra de Salas.

COMIDA.— Esta noche ofrecerá una comida a sus relaciones, la señorita Carmen Tagle Larraín.

MATRIMONIO. — Franklin Fernández Tapia y Carmen Fuenzalida de Fernández participan a sus parientes y amigos el matrimonio de su hija María Cristina con el señor Jacinto Cabello Castro, que se efectuará el sábado 16 del presente, a las 18 horas, en la Iglesia de Nuestra Señora de los Angeles (El Golf).

CONFERENCIA SOBRE PORTUGAL.— Con motivo de la celebración del Día de Portugal, el Prof. y Licenciado, don Joao de Costa-Nora, dará esta tarde, a las 18 horas, en el Salón de Honor del Colegio "El Patrocinio de San José", Bellavista 0550, su anunciada conferencia sobre el tema, "Portugal, su historia y su pueblo".

A dicha conferencia asistirá el Excmo. señor Ministro de Portugal, y será ilustrada con proyecciones y música popular portuguesa.

FALLECIMIENTO.— Muy lamentado ha sido el sensible fallecimiento del señor Leonidas Alberto Lagunas Meza. Sus funerales se efectuarán hoy, a las 10 horas, partiendo el cortejo desde su casa habitación, calle Luis Risopatrón N.o 2172.

CONSAGRACION DE HOMBRES AL SAGRADO CORAZON

El Consejo Arquidiocesano de Hombres de la Acción Católica invita a los caballeros, jóvenes, universitarios y, en general, a los miembros de todas las instituciones y congregaciones religiosas de la capital, a la consagración al Sagrado Corazón de Jesús, el próximo domingo 10 del presente, a las 19 horas, en la Iglesia Catedral, con una Misa de Comunión, que será oficiada por Mons. Juan Francisco Fresno, en representación del Vble. Cabildo Metropolitano, y cuya homilía estará a cargo de Mons. Eduardo Lecourt. Este acto se espera alcance este año una importancia especial, pues está contemplado como un homenaje al Emmo. Cardenal, Monseñor José María Caro, con motivo de cumplir 90 años de edad, el 23 del presente.

Escuela Coral Lírica

Por PABLO GARRIDO

Días pasados hemos asistido a un concierto privado, en el que escuchamos un pequeño programa con que la Escuela Lírica Coral del Teatro Municipal celebraba su primer aniversario. El acto tenía una trascendencia: demostrar que a los cinco años de vida de nuestro primer coliseo, se había logrado crear uno de los medios instrumentales básicos para el funcionamiento del único teatro lírico con que cuenta el país. Esto, que se ha "increíble, pero cierto", es obra de su flamante Director Artístico, el maestro Carlos Melo Cruz, quien ha comprendido ampliamente su delicada función.

La ópera, dicho sea de paso, contrariamente a lo que muchos pensar muchos, es un espectáculo musical de muy alta jerarquía, y aquellos que se imaginan que es anacrónica, bien podrían pensar lo mismo del arte dramtico. Lo que realmente sucede es que aquí, siempre (o casi siempre), hemos andado a trompicones —para ponerlo en forma bien clara— con la ópera. Se ha dejado para última hora la organización de las temporadas, y por lo general, se ha estimado que dos o tres divos (y hasta tres por lo, muchas veces), bastan para dar la sensación temporera. En cuanto a los "comprimarios" y al resto de los elencos, ha sido cuestión de "salga como salga". A la larga, como es natural, esto ha traído desprestigio y descreimiento, tanto del género como de la organización misma.

Vale la pena citar el caso del colega municipal argentino, el Teatro Colón. Fundado en 1908 (bajo la Presidencia del Excmo. señor don José Figueroa Alcorta), la seriedad directiva y los aportes económicos generosos lo han llevado a una categoría de primera línea. En sus comienzos, el Colón, de Buenos Aires, tampoco contó con una organización completa, pero todo ta y un años más tarde, en 1939, se organizó la Escuela de Canto y Arte Escénico, luego la Escuela de Ballet, la orquesta estable propia, una biblioteca y un original museo. Decir cuanto han pasado por su escenario y qué obras foráneas y argentinas se han "montado", es asunto inoficioso, aun cuando emulante. Lo mismo cabe sobre los cantantes nativos, formados y aprobados desde el Colón, como también con referencia a directores de orquesta, ballet y escena. Sólo un criterio orgánico podría absolver estas cuestiones artísticas, y aún cuando existieran divergencias y disenciones, a muy breve plazo el coliseo argentino tiene tanto cartel como La Scala, el Metropolitan o la Grande Opera, de París.

Nuestro Teatro Municipal ha sido aquí la cenicienta del arte. Y esto lo decimos con mucha pena y mayor cariño. La evocación de temporadas dilatadísimas (las hubo hasta de cuatro meses consecutivos), el lustre de "serenatas de gala" al amor de aplausos febriles y surgidos de lo más recóndito del espíritu de un público otrora inveteradamente lírico, ha pasado al olvidado, índice de vivencias lejanísimas. ¡Y pensar que es tan fácil volver por aquellos fueros! Que la corporación edilicia comprenda bien nuestras palabras, y que, como suele hacer, ceder, no se entienda esto como reconvención. Repetimos: bien claro: el Teatro Municipal debe ser dotado de fondos que permitan su funcionamiento perfecto, muy particularmente en lo que respecta a la ópera, para lo cual cuenta con una plataforma física (escenario, queremos decir) muy adecuada. Pero un escenario no es todo.

La Escuela Lírica Coral, mantenida por el entusiasmo de sus cuarenta miembros, alentada por tres maestros preparadores (Margarita Salvi, Lina Santelices y Roberto Puelpal), es un primer paso, y uno muy serio. Se pudo percatar de ello la numerosa audiencia que presenció una muestra muy fehaciente. Tenemos seguros que la señorita Alcaldesa, doña María Teresa Canto, como, asimismo, los regidores, presentes esa tarde, comprendieron que el Director Artístico, maestro Carlos Melo Cruz, no es figura decorativa, sino hombre de acción y bien intencionado. Hay que apoyar esta iniciativa y propender inmediatamente a complementarla con otras paralelas. Se deben crear cuerpos estables, pero de una estabilidad absoluta. Lo contrario sería volver a caer en lo mismo: la improvisación que conduce al "dolce far niente". Queremos ver ópera, pero OPERA que forma parte del acervo de la cultura de Occidente y en una mayoría de edad intelectual y artística nos por lo muy bien ubicados en el concierto universal de valores culturales.

Esta Escuela Lírica Coral cuenta con elementos figurantes, ellos es el porvenir, como lo es el presente. Buenas figuras, espléndidas voces, dicción clara, vida escénica como la requiere el teatro actual. Todo es auspicioso, desde el entusiasmo y el desprendimiento rayano en el sacrificio de ese puñado de valientes. Capitalizarla ahora, no es más que sumarse a un esfuerzo reflejo.

¡Con qué satisfacción no habrán de dirigir y administrar nuestro único y centenario coliseo operático, quienes tomen actualmente esas responsabilidades! Y, con qué orgullo podremos decir, chilenos y forasteros, que el Teatro Municipal es la cuna de hornadas futuras, donde se rediten los Caruso, Del Campo, Rayen Quitral, Pedro Navia, Renato Cesari, Carlos los Morelli, Carlos Santelices, Ramón Vinay y tantos otros gloriosos heraldos vagabundos que erran, como en la tragedia de Pirandello, en busca de un escenario! Pero un escenario —repetimos—, no es todo.

P. G.

MODAS "HONET"
CREDITOS
TRAJES SASTRE — VESTIDOS
CHAQUETONES Y ABRIGOS
Gran surtido
HECHURAS SELECCIONADAS
Precios Especiales Para Provincias
SAN PABLO 960 (INTERIOR) FRENTE MERCADO

RELOJ SUIZO FINO
ENTREGAMOS CON SOLO $1000.-

SALDO FACILIDADES
EN LA RELOJERIA GABOR
SABADO ABIERTO HASTA LAS 13 HORAS
ESTADO 91-5° PISO OF 501

FRAZADAS

DEL TELAR AL PUBLICO
Fábrica le ofrece la oportunidad de hacer grandes economías en la adquisición de sus frazadas. Las piezas que al detalle serán exactamente iguales que al por mayor. GRAN VARIEDAD EN COLORES CALIDADES Y DIBUJOS
Hilandería FRESIA
TENIENTE BISSON 610
VIVACETA ALT. 600 - FRENTE COMANDANTE CANALES

· AUTOMOVILES 1956 ·

Vehículos industriales Chevrolet están fabricados y diseñados para servir en toda clase de usos y caminos

La Chevrolet, en su línea de vehículos industriales, ha lanzado al mercado una gama que cubre todas las necesidades y que, a su utilidad, une un acabado perfecto y una belleza de líneas que los distingue y los colocan muy por encima de lo normal en su categoría.

El "Cameo Carrier" es una camioneta pickup para transportar una carga de quinientos kilos, de disdado lujoso hasta en la tapa trasera que se cierra automáticamente para facilitar la carga. Viene equipada con el motor "Thriftmaster", o con el motor opcional "Trademaster", de ocho cilindros en V y, por supuesto, selección de transmisiones sincronizadas de 3 o 4 velocidades o cambio Hydra-Matic.

Después está el camión pickup 3.600, para 750 kgs., el que también se ofrece en las dos variedades de motor, de 6 y 8 cilindros, este último en V, con caja de cambios Hydra-Matic especial para camión y, como equipo corriente, tres los neumáticos sin cámaras.

El "Cameo-Carrier" viene en ocho colores y el Pickup 3.600 en tres colores exteriores o 13 combinaciones de dos tonos.

Las características esenciales de estos dos tipos de camionetas son su amplio espacio de carga, formado por planchas laterales de 45 cms. de altura. Además, los pestillos son a prueba de ruidos.

En la línea de vehículos industriales de Chevrolet sobresalen los camiones llamados de sataca, que se fabrican para 2.500 kilos, y que incluye 17 modelos diferentes.

Los vehículos vienen equipados, según su capacidad, con motores "Loadmaster" V 8 —los de las series 9 y 10 mil— con una potencia de 195 HP. y 322 pulgadas cúbicas de cilindrada, lo que equivale a 5,28 litros. Es un diseño de precisión para los acarreos más pesados. Luego siguen el "Taskmaster" V 8 y el "Trademaster" V 8, que tienen una potencia de 155 HP. y 265 pulgadas cúbicas de capacidad, o sea, 4,34 litros. El "Taskmaster" es equipo corriente en las series 5.000, 7.000 y 8.000 y opcional en las series 4.000 y 6.000. El "Trademaster" es equipo opcional en todos los modelos de las series 3.000 y 4.000.

Luego están los motores "Jobmaster" y "Thriftmaster", ambos de seis cilindros. El "Thriftmaster" tiene una cilindrada de 235 pulgadas cúbicas, es decir, 3,85 litros, con una potencia de 140 HP. El "Jobmaster" con su cilindrada de 4,28 litros, desarrolla una potencia de 148 HP.

Los vehículos bien acabados, de sólida construcción y de potente motor, están dotados de sistemas de cambios de velocidades que corresponden a esas características. Está la Hydra-Matic, que constituye un factor de seguridad, pues el conductor no tiene que ocuparse de los cambios de velocidad, sino que se concentra en la conducción. Es flexible con tres escalas de velocidad hacia adelante. Se ofrece como equipo opcional en las series 3.000 y 4.000, excepto el ómnibus. Está la "Powermatic", que es única en su clase, pues es un sistema de cambio automático para equipos pesados. Está dotada de tres escalas especializadas de marcha, seis velocidades para adelante enteramente automáticas y un convensor de esfuerzo de rotación, de gran eficacia. Es opcional en las series 5.000 a 10.000, excepto en los ómnibus.

Las 40 series que comienzan con el "1.503", que es un sedán de entrega de 4.500 libras P. B. C. continúan en forma escalonada hasta los modelos 10.703 de ejes traseros en tándem de triple esfuerzo de rotación. Esta última serie tiene capacidad para 18 toneladas de carga útil en los modelos con trailer o semitrailer.

Estas, son a grandes rasgos, las características de los vehículos industriales Chevrolet, que en la práctica sirven todos los usos, pues van desde la camioneta chica, con capacidad para 500 kgs. hasta los grandes cargueros, aptos para los caminos más difíciles, que superan con facilidad por su gran potencia de motor y las condiciones especiales que lo convierten en un vehículo cómodo para el conductor y sus ayudantes. A las condiciones de potencialidad, unen frenos potentes y seguros, capaces de contener el vehículo, a toda carga, en un mínimo de espacio.

Aconsejamos a nuestros lectores que se interesen por estos notables camiones y camionetas, de precio módico, pero que por su calidad, están a la altura de vehículos industriales de precio muy superior, hacer sus encargos por medio de sus agentes autorizados "Davis Autos Ltda." en Av. 10 de Julio 1625 al 1663, Santiago.

Camioneta pick-up. "3.104" al "3.804", que se sirve en cinco distancias entreejes, desde 114 a 135 pulgadas.

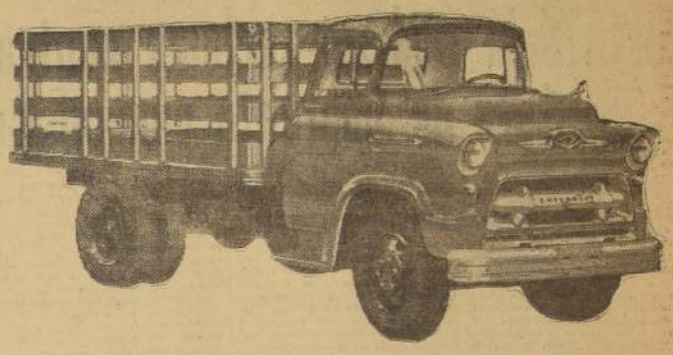

Modelo de camiones "Chevrolet" "5.409" y "7.109", que se sirve con 136 5/8 ó 112 5/8 pulgadas de entreejes, respectivamente.

NUEVA CAMARA DE COMBUSTION

Estúdiase una cámara de combustión de nuevo diseño, que será quizá usada en 1957 en un coche de precio elevado. Cuando hace pocos años se popularizaron los V-8 de válvulas en cabeza, se predijo que los índices de compresión no tardarían en alcanzar 13 a 1. Parecía inverosímil en ese tiempo, pero ya no estamos muy lejos de ello. El diseño de la cámara de combustión, juntamente con otros distintivos técnicos, permitiría lograr tal índice de compresión, sin tener que usar combustible de alto número octánico.

NOTICIAS DE AUTOMOVILES

Crece la demanda por furgonetas rurales. Ahora, hasta Oldsmobile introducirá en breve un modelo de furgoneta...

Los modelos de 1957 serán más bajos aún que los de este año. Muchos ingenieros en este país miran con poco favor esta tendencia, pero las fábricas se rigen por los gustos del público...

Se dice que en los modelos de 1957 serán empleados menos cromados, basándose en los modelos de ensueño de este año, que siempre son una indicación de lo que puede esperarse para el futuro...

Se habla de la adopción de ruedas de 14 pulgadas en modelos de 1957, pero ésto traería algunos problemas serios para las fábricas de neumáticos, que deberían adquirir moldes enteramente nuevos. El nuevo neumático, si llegara a usarse, no será más liviano que el actual, pues aun cuando su diámetro exterior será más pequeño, tendrá una sección transversal más grande...

Una fábrica está tratando de perfeccionar una innovación radical para convertibles. Se trata de una ventanilla trasera "envolvente", que podría alzarse o bajarse lo mismo que las laterales...

Transmisión Hydra-Matic N.o 3.000.000

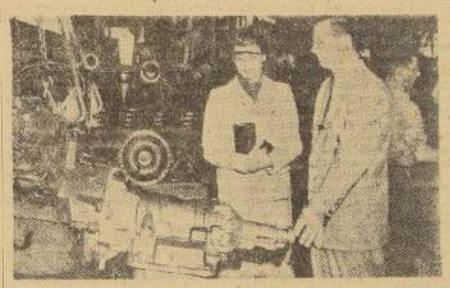

Un Oldsmobile serie "98", modelo 1956, fue el tres millonésimo vehículo equipado de transmisión Hydra-Matic. La primera transmisión de esta clase fue introducida por Oldsmobile en 1939, para sus modelos de 1940. Ya más de tres millones de Oldsmobile llevan hoy dicha transmisión, y el 98 por ciento de la producción actual específica, la Hydra-Matic. Este año, la nueva transmisión Hydra-Matic Jetaway es normal en la serie "98", y opcional en las demás. Es más sencilla en los detalles de construcción que los modelos anteriores y requiere menos ajustes, a la vez que las piezas son más fácilmente asequibles. La suavidad de los cambios y eficiente desempeño se deben a un acoplamiento flúido, que combina las relaciones de velocidad por medio del aceite.

Rodamientos Chacabuco 33-b

RODAMET

CAMIONETA FORD
Año 1949
SE VENDE
VERLA Y TRATAR: AGUSTINAS N.o 1269

MECANICO
MUY COMPETENTE
Para usina de motores Diesel y grupos electrógenos, para la provincia de San Juan, en la Argentina, se necesita. Dirigirse por carta, con referencias de idoneidad, a
CIA. MINERA "LOS MARAYES"
BELGRANO 427 — BUENOS AIRES

DEL MAYOR INTERES PARA LOS
AGRICULTORES
OFRECEMOS EL DINERO, TECNICOS, TODOS LOS MEDIOS
para CONSTRUCCIONES DE TRANQUES Y CANALES.
CAPTACION DE AGUAS SUBTERRANEAS.
CUBAS DE CONCRETO.
GALPONES
Y OBRAS DE PROGRESO AGRICOLA.
Contamos con el más MODERNO EQUIPO MECANIZADO DE MOVIMIENTOS DE TIERRA.
Atención inmediata en:
COMPAÑIA DE FOMENTO INDUSTRIAL Y AGRICOLA
FOMINA
Moldeano 1117 11° Piso Fono: 829658

CHEVROLET

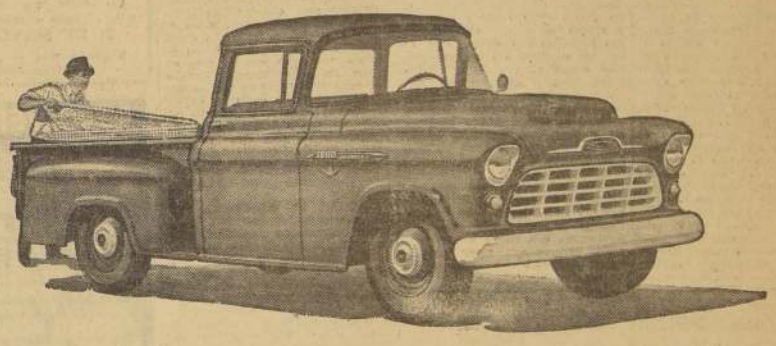

A disposición de Ud. desde la Camioneta Pick-up de 500 kgs. hasta el nuevo Gigante de 18 toneladas con semi-trailer.

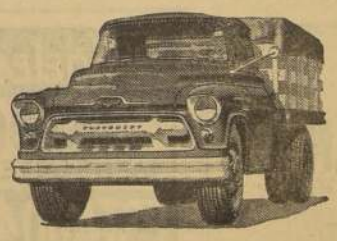

Encargue su nuevo CHEVROLET a sus distribuidores autorizados

DAVIS AUTOS LTDA.
AVENIDA DIEZ DE JULIO 1625 AL 1663 — CASILLA 9864 — SANTIAGO

Un regalo servicial para toda la vida

Elija su pluma fuente entre las marcas más famosas del mundo en una amplia variedad de modelos, en

Clínica Plumas Fuente
HUERFANOS 1106
AHUMADA 190

TECNICO ARMADOR
DE AUTOMOVILES Y CAMIONES
Ex Jefe de la Planta de Armaduría de la General Motors Interamérica Corporation,
ofrece sus servicios a los señores importadores para la armaduría de autos, camiones y camionetas.
Local propio y personal competente
Calle Monseñor Eyzaguirre N.o 45
(Altura del N.o 1600 de Av. Irarrázaval) Fono 44167

El Ministro de Salud se impuso de los pormenores en proceso de antibióticos

Efectuó visita al Instituto Bacteriológico.-Declaración

Prosiguió ayer activamente el desarrollo del proceso instruido por el Ministro González Castillo por la adulteración de medicamentos. En la mañana, el magistrado recibió a las nueve horas diversos análisis remitidos por la Facultad de Química y Farmacia, y posteriormente conversó con el Prefecto de Investigaciones de Santiago, Roberto Schmidt. Acerca de ambas diligencias se mantuvo reserva.

En la tarde, el Ministro continuó estudiando el expediente, recibiendo sólo declaraciones de contadas personas. Lo visitó una delegación de seis obreros de los Laboratorios Petrizzio, los que le solicitaron buscara la fórmula para que se solucionase la cesantía en que ha quedado ese gremio, luego de la clausura impuesta a esa firma.

AUTOPSIA.— Se supo también en fuentes de la Corte que el Ministro había recibido dos informes de autopsia de personas fallecidas, según se supone, a causa de la aplicación de antibióticos, entre ellas una guagua. Trascendió que en ambos casos la muerte no se había debido de ningún modo al medicamento, interviniendo otras causas explicadas extensamente en los referidos informes.

No se pronunció tampoco en el día de ayer el señor González Castillo acerca de la petición de la Cámara Industrial de Farmacéuticos, para impedir las publicaciones relacionadas con el proceso.

EL MINISTRO.— Por su parte, el Ministro de Salud, señor Alberto Araya, hizo una prolongada visita en la mañana, al Instituto Bacteriológico, en donde se impuso personalmente de la forma en que es fabricada la penicilina. El Ministro se mostró sumamente complacido de los métodos empleados, siendo impuesto de todos los detalles relacionados con ese trabajo.

El Ministro declaró a los periodistas que "estimaba que había existido exageración en algunas publicaciones, pero, era menester reconocer que había anormalidades en la fabricación de medicamentos". Agregó el señor Araya que "la investigación se agotaría para establecer sanciones a quienes resulten culpables".

REVISAN LA FABRICACION DE ANTIBIOTICOS

EL MINISTRO DE SALUD, señor Alberto Araya, visitó en la mañana de ayer, el Instituto Bacteriológico, en donde se impuso de los detalles de la fabricación de antibióticos de ese organismo. En la foto, examina envases, en compañía del doctor Heine.

AYER LE ROBARON AL CORONEL PEÑAILILLO

Ayer en la mañana el coronel en Retiro Manuel Peñailillo llegó hasta la Brigada Móvil de Investigaciones para hacer una denuncia.

Dijo el coronel que mientras había dejado estacionado su coche patente XA 653 entre 11 y 12 horas frente al Club Militar, ladrones habían forzado la cleta posterior sustrayendo varias especies. Entre ellas, le robaron una pistola Walter de 9 milímetros y una caja con 25 balas. Todo lo avaluó en la suma de $ 70.000.

PLACAS EXTRAVIADAS

Se nos ha encargado avisar que se encuentran perdidas dos placas de Oficiales de Carabineros signadas con los números 431 y 1.059. Se nos ha agregado advertir que la portación indebida de estas placas son severamente penadas por la ley. En caso de saber de ellas, se ruega avisar a calle Dávila 117.

Por improcedente y estar fuera del plazo.-

Sexta Sala rechazó reclamo contra la clausura de imprenta comunista

Orlando Millas y L. Canales en libertad.-
Otras actividades en proceso comunista

En la tarde de ayer, la Sexta Sala de la Corte de Apelaciones conoció el reclamo interpuesto por la Sociedad Impresora Horizonte Ltda., la que solicitaba el alzamiento total de la medida de clausura que le fuera impuesta por el Ministro sumariante, don Miguel Barros de la Barra.

Inició las alegaciones el abogado de la Sociedad Impresora comunista, señor Enrique Schepeler, quien sostuvo que debía alzarse en su totalidad la clausura que afecta a dicha imprenta para imprimir el diario "El Siglo".

ALEGATO DE OTERO LATHROP. — A continuación, alegó el abogado del Gobierno, señor Miguel Otero Lathrop, quien sostuvo que el recurso era improcedente por haberse interpuesto fuera de plazo, ya que el período para interponerlo era de cinco días fatales y la Sociedad Impresora había sido notificada por el Ministro de Fe Ad-Hoc, Prefecto señor Raúl del Campo. A mayor abundamiento, expresó que había operado la notificación tácita que contempla el Art. 55 del Código Civil, ya que el abogado comunista señor Alejandro Pérez, había presentado un recurso de aclaración en representación de la misma empresa, al día siguiente de impuesta la clausura.

El fallo salió pocos momentos después y, en él, se acogió la teoría del abogado señor Otero Lathrop, rechazándose el recurso por improcedente en razón de haberse presentado fuera de plazo.

RECHAZADA QUEJA CONTRA EL MINISTRO SUMARIANTE. — La misma sala entregó el fallo en el recurso de queja interpuesto por el Ministro del Interior, en el cual, en el considerando Sexto, se acoge la tesis jurídica planteada por la defensa del Gobierno en el sentido de que la sanción de clausura significa "suspender en su totalidad la actividad de los talleres gráficos correspondientes, ya sea que éstos realicen trabajos sólo para el diario o revista culpable o para extraños..." No obstante, la Corte rechazó el recurso de queja por estimar que no existió falta o abuso de parte del Ministro sumariante al interpretar la ley en forma errónea.

EN LIBERTAD MILLAS. — Posteriormente, la Segunda Sala conoció de la consulta de la libertad provisional concedida por el Ministro sumariante a Orlando Millas, el abogado señor Otero Lathrop declaró que sólo concurría a estrados a hacer presente que el Supremo Gobierno confiaba plenamente en la corrección y criterio del Tribunal de Justicia, por lo cual entregaba la resolución del problema en sus manos, de tal modo que no se creyera que existía un ánimo de persecución o ensañamiento para con los inculpados. Por tal motivo, el abogado no se opuso a la excarcelación. La Corte confirmó la libertad bajo fianza de treinta mil pesos con el voto en contra del señor Enrique Urrutia Manzano, Presidente de la I. Corte de Apelaciones de Santiago, quien estuvo por denegar la libertad en razón de que Orlando Millas era reincidente en esta clase de delitos.

Alegó en favor de la excarcelación el abogado señor Malaquías Concha.

CANALES EN LIBERTAD. — Por otra parte, se concedió la libertad bajo fianza de 50.000 pesos con consulta a la Corte a Luis Canales, gerente de "El Siglo". Esta causa se ve en el día de hoy.

SIGUEN DETENIDOS.—En lo que respecta a Esmeraldo Tapia y Alberto Texier, se comunicó a éstos la denegación de la excarcelación que habían solicitado por existir diligencias pendientes.

PIDEN EXCARCELACION. — El abogado de José Emilio Mora, uno de los directores de "El Siglo", presentó un escrito de excarcelación en favor de su defendido.

Asimismo, don Luis Quintero Tricot presentó otro escrito de excarcelación en favor de Elías Lafferte Gaviño.

RECLAMACION RECHAZADA. — La Sexta Sala no dio lugar, por otra parte, a la reclamación del abogado de don Rafael Ubeda Orellana, co-propietario de Talleres Horizonte, por la clausura de dicha empresa.

Y, finalmente, el presidente del Movimiento de los Partidarios de la Paz, coronel (r) don Alfredo de Amesti, presentó un recurso de queja en contra del Ministro sumariante, señor Miguel Barros de la Barra, por el allanamiento del local de esa organización, efectuado hace algunos días. Este recurso de queja es patrocinado por el abogado don Mario Carrasco.

MUEREN QUEMADOS 2 NIÑOS EN INCENDIOS DE PTA. ARENAS

PUNTA ARENAS.— Dos incendios que dejaron dos niños horrorosamente quemados y casas consumidas totalmente por el fuego se produjeron ayer en esta ciudad. El primero se produjo a las 13 horas, cuando el fuego apareció en la casa del suboficial de la Armada, Carlos Villegas Montiel, en calle Bricaño 723. Pese a el trabajo de los bomberos, el siniestro redujo a escombros la propiedad, con daños avaluados en cinco millones de pesos. Tanto el dueño del inmueble como el arrendatario no tenían seguros.

El segundo incendio, y el más grave, estalló a las 22.30 horas circunscribiéndose a dos piezas interiores de la calle Noguera 1342. Desgraciadamente la ubicación de las piezas trajo como consecuencias que perecieran carbonizados dos pequeños que dormían en su interior mientras los padres estaban ausentes. Los niños, Zaida Muñoz Vera (6 años), y José Mario Muñoz Vera (5) murieron en las llamas. Resultaron heridos, además, el menor Rubén Mayorga (8) y Luis Vera Oyarzún, ambos con quemaduras leves en la cara y los brazos.

La similitud del caso es absolutamente por la costumbre de los habitantes de la ciudad; los dos siniestros se produjeron debido a las cenizas dejadas al pié de una pared, cenizas que botan cuando llenan de nuevo con carbón o leña las estufas.

Estafan al comercio ariqueño con cheques falsos; más de 20 millones

ARICA. — Alarmadas se sienten las autoridades de esta ciudad con la verdadera ola de cheques falsos que el comercio ha recibido de turistas que compran artículos y pagan con estos documentos con cargo a bancos del sur. Las diversas denuncias por esta clase de delitos han obligado a los comerciantes a poner enormes avisos en sus locales expresando claramente que "no se aceptan cheques de otras plazas". Círculos policiales y bancarios estiman en veinte millones el monto de estas operaciones delictuosas.

En el día de hoy llegó a este puerto en calidad de detenido desde la capital, Miguel Alamos Uribe, alias "El Cachorro", a quien se le aprehendió en Santiago debido a urgentes exhortos por cheques sin fondos por la suma total de cuatro millones. Ante el juez reconoció haber emitido estos documentos, pero debido a que se comprometió a cancelar estas deudas y a que está por inaugurar una joyería en calle céntrica, se le dejó en libertad bajo fianza.

SIGUIO LA HUELLA DE SU HERMANO; SUICIDIO

Por causas que hasta el momento se investigan, pero que se suponen de presión nerviosa, se suicidó de un tiro en la sién derecha ayer a las 14.30 horas el señor Dionisio Fernández Ruiz. El suicida tomó esta determinación en su propia casa de calle Mac Iver 751, departamento 72. Se dedicaba al comercio, y tenía 47 años. Meses antes su otro hermano había tomado igual determinación.

CONFIRMADA NOTICIA EXCLUSIVA.-

EN DESCUBIERTO FABULOSO FRAUDE POR INTERNACION ILICITA DE AUTOS

EL MONTO SE ESTIMA EN 40 MILLONES. DETENIDA UNA PERSONA Y REQUISADOS CUATRO DE LOS COCHES POR LA POLICIA

Confirmando ampliamente las noticias exclusivas adelantadas por nuestro diario, en las ediciones del 29 y 30 del mes pasado, se conoció ayer en casi todas sus partes, el fraude al Fisco por internación ilegal de automóviles. Nuestras publicaciones expresaron en esos días que, valiéndose de ingeniosos medios, se habían traído al país coches de último modelo, consignados a ciudadanos de un país del norte, que habían estado de paso en nuestro país.

Los internadores, falsificando documentación, habían obtenido previas cuando aquéllos mismos ciudadanos ya habían abandonado el país. Estos y otros datos aportados por este diario, se vieron totalmente confirmados anoche en Investigaciones.

INFORME.— Conocidas las denuncias hace ya más de un mes, la Dirección de Investigaciones, conforme a los datos proporcionados por CONDECOR, designó a la Brigada de Homicidios, con su jefe René Vergara a la cabeza, para que iniciase una minuciosa indagación, a fin de descubrir a los culpables.

La Brigada de Homicidios, tras pacientes pesquisas en el Ministerio de Hacienda, en CONDECOR, en Aduanas y otros círculos, logró coger el hilo de la estafa, consignándolo en un extenso informe de más de 60 carillas, que fue entregado a la Justicia del Crimen.

PROCEDIMIENTO.— El procedimiento era complicado, pero seguro. Los importadores aprovecharon las franquicias de un decreto del Ministerio de Hacienda, que concede derecho a ciudadanos extranjeros para internar coches. Se aprovechó, de este modo, la permanencia de algunos estudiantes colombianos, que habían firmado la solicitud correspondiente a CONDECOR y en la cual pedían la internación de los autos por Arica.

Pero la estafa se descubrió cuando un funcionario de CONDECOR se dio cuenta de que en otra previa para internar coches, figuraba el nombre de un estudiante colombiano, que ya había pedido lo mismo y efectuado la operación. Sometida a peritaje caligráfico la firma, se descubrió que era falsificada. La denuncia se hizo de inmediato y se pudieron conocer los alcances de este fraude, el que fue puesto, como hemos dicho, en conocimiento de Investigaciones.

ALCANCES. — Datos obtenidos anoche en la policía, permiten establecer que en el informe se da cuenta no sólo del procedimiento hábil de actuar, sino que, a la vez, de la incautación de cuatro coches, dos Oldsmóbile y dos Ford, los que fueron requisados en un local de calle Portugal. Asimismo, se informó que el principal inculpado en esta operación, y que sería solamente representante de otro, estaba detenido en Investigaciones, y que sería puesto a disposición del Tribunal. Finalmente, se dijo que los antecedentes habían sido pasados al Primer Juzgado del Crimen, el que se había declarado incompetente para conocerlo. Lo mismo ocurrió en el Cuarto Juzgado, el que también se declaró incompetente, adelantándose quizá el proceso pasará a la Corte, tribunal que debe designar juzgado o nombrar un Ministro en visita.

EL MONTO.— Círculos que merecen fe, expresaron que el monto del fraude asciende hasta el momento a cerca de cuarenta millones de pesos, ya que aparte de los cuatro coches incautados existen otros cuatro, cuyo paradero aún no ha sido establecer.

Pero lo más importante del caso es que se supone y se investiga la información dada en círculos económicos, en el sentido de que es posible que el mismo procedimiento haya sido usado por otras personas, lo que haría subir el monto del fraude a cantidades inapreciables.

Cárcamo noqueó a Nasrala y fue detenido por anormal el match Aguilera-Marchant

Los pugiles de raza árabe —siendo fuertes pegadores casi siempre— no asimilan castigo. Son flojos de mandíbula. Es lo que cabe en el caso de Edgardo Nazrala (63.500) que anoche en el Caupolicán fue batido por noqueó en el tercer asalto por Augusto Cárcamo (64.200). No obstante esta victoria categórica, el campeón de Chile de peso liviano realizó una labor que gustó poco. Se vió muy lento, totalmente fuera de su categoría. Y tuvo mucha suerte porque recién en el primer round, calzó a Nazrala con un seco y justo cross de derecha sobre la oreja, y el púgil argentino se fue a la lona, completamente mareado. La campana vino a sacarlo de situación tan difícil, cuando la cuenta iba en siete, pero lo cierto es que a partir de allí, el profesional transandino jamás volvió a su estado normal. No pudo reponerse y a cada impacto igual vaciló, hasta que se produjo el fuera de combate producto de una nueva derecha.

Fue un match éste que careció de atracción porque no hubo lucha. Si bien Cárcamo actuó fuera de formas y en peso welter, ese peso superior le sirvió para afirmarse mejor, actuar con mayor solidez y pegar con una dureza que no se le conocía. Su dominio fue incontrarrestable frente a un contrincante como Nazrala que de entrada quedó en inferioridad de condiciones y que, evidentemente, acusó los efectos de ese match de extraordinaria intensidad y dureza que perdiera frente a Osorio.

Es evidente que Cárcamo tendrá que trabajar con mucha dedicación para ponerse en estado y recuperar su peso, ya que de otra manera le será difícil defender su título de campeón ante el desafío de Osorio. Anoche no impresionó como campeón. Ni entró al ring en condiciones de tal.

El referí Carlos Díaz tuvo una actitud sin duda valiente y resuelta cuando detuvo el match de Ignacio Aguilera (58.000) y Rolando Marchant (58.200), en el cuarto round, declarándolo "no contest". A su juicio, Marchant "estaba dándole facilidades" al contrario. Y la verdad es que a la simple vista, el pugilista nacional dejó esa impresión. Derribó a Aguilera con una derecha larga pero ni antes ni después de ese pasaje favorable empleó igual táctica de combate, permitiendo que el argentino acortara distancia y lo castigara rudamente, de preferencia al cuerpo. Si existía en Marchant el propósito de favorecer a alguien con su derrota, el árbitro lo anuló con una decisión muy justa y honesta. Podría decirse que Aguilera salió perjudicado, porque nada tenía el que ver en esa actuación anormal de Marchant. Pero con ello, Carlos Díaz frustó la intención de desvirtuar la lucha, en defensa de una rectitud que siempre debe estar a buen recaudo. Será necesario abrir una enérgica investigación sobre este hecho lamentable y tras comprobarse cualquier hecho anormal, aplicarle a Marchant una sanción ejemplarizadora.

Comenzó "razzia" en los hoteles

Tres serán clausurados. Sorprendidos menores

LA MAS ENERGICA batida a la corrupción en hoteles de procedimientos dudosos, ha iniciado, desde hace dos días, la Policía Internacional, al mando del Comisario Mario Venegas. La razzia, que ha ordenada por la señorita Alcaldesa de Santiago, debido a las numerosas denuncias por inmoralidades, en especial por la gravedad que tomara este problema por las derivaciones del proceso del Hotel Imperial, se de murió la joven Natividad del Rosario Pinilla, proseguirá en su segunda etapa, dentro de dos días.

CLAUSURAS.— Investigaciones, en patrullas motorizadas, ha recorrido diversos barrios de la capital, en donde se ha podido comprobar fehacientemente la gravedad de las actuaciones de los dueños de hoteles. Comenzó primeramente por las visitas a esta clase de negocio con los instalados en las calles Matucana, Bascuñán, Aguirre y San Diego. Quedó en evidencia el sistema brujo de los libros de registros, en donde eran anotados sólo un 25 o|o de los pasajeros, en relación con las piezas del inmueble, en circunstancias que el uso permanente de ellas era comprobado.

Asimismo, se pudo establecer, una vez más, que estos hoteles de dudosa moralidad, son foco habitual de toda clase de delincuentes. Pero, en especial, se demostró que la corrupción a menores de edad prosigue, sin que la disminuya la vigilancia de las autoridades.

UN EJEMPLO.— Para ejemplo de lo que expresamos, se citará el caso de que en un hotel de calle Matucana, la policía sorprendió a una escolar de 13 años, la que fue detenida y puesta a disposición del tribunal competente.

Finalmente, se informó que se clausurarán tres locales sorprendidos en diversas infracciones, que van desde la corrupción de menores hasta la evasión de impuestos por anotaciones brujas y no registro de pasajeros.

GENEROS DE DISEÑOS EXCLUSIVOS PARA CORTINAS Y TAPICES MANTELES POLLERAS CERAMICA LAMPARAS COBRE
MANQUEHUE
FABRICA DE ESTAMPADOS
SANTA LUCIA 270
SANTO DOMINGO 433

SASTRERIA
Juan José Jara
HECHURAS FINAS
$ 6.000.—
Un corte especial para cada cuerpo.
21 DE MAYO 617
Segundo piso — Local 7
Teléfono 398381

REVOLVERES
CAL. 22
"Leñador"
MODELO ESPAÑOL
7 TIROS $12.800.-
5 TIROS-CALIBRE 22
$ 4800.-
COMPOSTURAS
REEMBOLSOS PROVINCIAS. CAS. 2189
CREDITOS EN SANTIAGO
ARMERIA MORANDE
SAN DIEGO 965- LOCAL 37

LIVING CAPITONE
$ 63.000.—
Con flecos tapizados en rico brocato tipo francés.
Comedor Chippendale
$ 95.000.—
Buffet artísticamente tallado, regla mesa, 6 sillas, dos sillones.
Comedor Normando
$ 52.000.—
Artísticamente tallado, 8 piezas.
Dormitorio Normando
$ 95.000.—
En líneas estilizadas, con ropero 3 cuerpos, de 11 piezas.
657 — NATANIEL — 657

SU Simdelem con $ 5.000 MENSUALES
ESTADO 41

ARMANDO SEBASTIAN
Agradece al público, Sindicatos, Cooperativas y Comercio, su confianza y sus estimados pedidos de
MAQUINAS DE COSER "GRAND"
y se complace en informar que su representada, USINAS YASUDA (Japón), ha destinado excepcionalmente para Chile, 10.000 Máquinas de Coser "GRAND" (de 3 y 5 gavetas) de la producción de Julio próximo, para ser distribuidas entre Sindicatos, Cooperativas y Repartiones Fiscales y Semifiscales.
Consulte nuestras condiciones de venta:
a) Importación directa.
b) Financiamiento.
c) Facilidades de pago.
d) Entrega previa revisión en bodegas.
MAQUINAS DE COSER
grand
DOMESTICA — UNIVERSAL
Exhibición y Venta:
PASAJE MATTE 956 - OF. 807 - TEL. 398264 - SANTIAGO

CAJA DE PREVISION DE EE. PARTICULARES
ARRENDAMIENTO CHACRA STA. LAURA
Solicítanse propuestas públicas para el arrendamiento de la Chacra Santa Laura, de propiedad de esta Institución, ubicada en la Gran Avenida N.o 10375, de esta ciudad.
Las propuestas se recibirán en sobre cerrado en la Sala de la Vicepresidencia de esta Institución (Huérfanos 1270, tercer piso), el lunes 11 del mes en curso, a las 17 horas, día y hora en que ellas serán abiertas en presencia de los proponentes, debiendo acompañarse a las propuestas una boleta bancaria, a la orden de la Caja, por un valor equivalente al 10 por ciento de la renta de un año de arrendamiento.
Bases y antecedentes pueden solicitarse en las Oficinas de la Administración General de Propiedades, Huérfanos 1270, 7.o piso, de 13.30 a 17.30 horas.
EL VICEPRESIDENTE EJECUTIVO
SANTIAGO, 2 de junio de 1956.

TE MONTE SANTO
Saludable y de exquisito sabor.
Util en enfermedades de los riñones, del hígado y de la vejiga.
PIDALO EN SU FARMACIA

ESTUFAS Y COCINAS A PARAFINA
"MAMELIAN"
MUEBLES DE COCINAS - CREDITOS
ALAMEDA 3045
LOCAL 20 - FONO 94862

Propuestas para la Extracción de Guano
Se solicitan propuestas para la extracción de guano, de los corrales que circundan al Hipódromo Chile.
BASES:
HIPODROMO CHILE — ADMINISTRACION CANCHA
(9 a 11.30 y de 15 a 17 horas)

CAJA DE PREVISION DE LA MARINA MERCANTE NACIONAL
Sección Tripulantes de Naves y OO. Marítimos
Solicítanse PROPUESTAS PUBLICAS para proceder a la adquisición de una CENTRAL TELEFONICA AUTOMATICA, con capacidad hasta de 30 intercomunicadores.
Las licitaciones se recibirán hasta las 16 horas del día 29 del mes en curso, en que se procederá a su apertura en la Sala del H. Consejo de la Institución, pudiendo asistir a ella los proponentes.
Para mayores antecedentes dirigirse a la Secretaría de la Sección, Blanco 951, Valparaíso.
EL VICEPRESIDENTE EJECUTIVO.

DIRECCION DE OBRAS SANITARIAS
SECCION ADQUISICIONES Y BIENES
Válvulas de Fierro Fundido
Solicítanse cotizaciones por el suministro de válvulas de fierro fundido, desde 300 hasta 500 mm. de diámetro.
Bases y antecedentes en Morandé 71, 4.o piso. Apertura de cotizaciones, el día 20 de julio de 1956, a las 15 horas, en la Oficina del Ingeniero Jefe de la Sección Adquisiciones y Bienes.
HORACIO LIRA DUARTE
Director de Obras Sanitarias

PROPUESTAS PUBLICAS
DIRECCION DE VIALIDAD.— OFICINA DEL INGENIERO DE LA PROVINCIA DE SANTIAGO.
Pídense propuestas públicas para la construcción del camino Departamental, entre líneas FF. CC. al sur y Avenida Ochagavía, Kms. 1.522 al 3.379., con un presupuesto Oficial de $ 8.071.134, las que se abrirán el día 22 de junio de 1956, a las 12 horas. Se podrán presentar los contratistas inscritos en la categoría "A" especial o 3a. de la Dirección de Vialidad.
Bases y antecedentes consultar en la Secretaría, Santo Domingo 1382. Los documentos anexos se recibirán hasta el 15 del presente.
EL INGENIERO DE LA PROVINCIA.

Dos rivales que se merecen.-

Clima de clásico es el match Colo Colo-Palestino

Desde que Palestino apareció en el círculo grande del fútbol, se transformó en un rival enconado de Colo Colo. Son dos cuadros que expresan con fidelidad dos escuelas opuestas. Elegante, armónico, lleno de sutilezas, de fisonomías rioplatense la de los "millonarios". Pujante, potente, vigorosa y eminentemente eficaz la de los albos. Mañana, en el campo del Estadio Nacional, les corresponde a estos cuadros disputar su primer encuentro del torneo de 1958. Y se anticipa un espectáculo de excepción.

Habiendo comenzado vacilante, Colo Colo se ha ido afirmando y en los actuales momentos ya está en el tope de la tabla, junto a Wanderers. Viene el equipo de Atilio Cremaschi de vencer en gran forma a Universidad de Chile, ratificando así su capacidad.

Palestino se ha visto irregular. Ha ganado y perdido en proporción similar. Pero ya en ese cotejo que la semana pasada le ganó a Rangers, evidenció un repunte vigoroso que permite aguardar que en cualquier momento —puede ocurrir en esta ocasión—, rendirá conforme a la capacidad que se desprende de sus hombres. La ocasión es propicia. Porque para Palestino los puntos en disputa tienen un doble valor: mejorar su posición en la tabla y ganar un rival de la talla de Colo Colo. Además, está el factor favorable de que retorna a la delantera Roberto Coll, pieza fundamental en el cuadro y cuya ausencia se ha hecho notar de manera terminante. Esa será la única novedad —gran novedad, que presentará el campeón en su alineación. Y en lo que toca a Colo Colo, sacará a la cancha el mismo equipo que tanto y bien jugó frente a Universidad de Chile, Enrique Hormazábal, que en ese cotejo jugó resentido, durante la semana tuvo una evolución muy favorable. En suma, los equipos que actuarán en Ñuñoa en este match de enorme expectativa, se integrarán así:

COLO COLO: Escuti; Farías y Carrasco; Peña, Núñez y Villarroel; Moreno, Hormazábal, Robledo, Cremaschi y Ramírez.
PALESTINO: Donoso; Almeyda y Araya; García, Baldovino y Ortiz; Pérez, Coll, Campos, Fernández y Díaz.

TRIUNFOS PARA LOS "GRANDES".— En la última jornada del fútbol uruguayo, volvieron a ganar Nacional y Peñarol, quienes se impusieron a Liverpool y Sudamérica, por 3-1 y 3-2, respectivamente. Tanto los albos como los aurinegros, siguen a la cabeza en el cómputo. En la foto de la izquierda, el arquero Taibo, de Nacional, ataja apremiado por Pedro Chiles. Luego, el mismo Taibo pierde la pelota en un tiro de Ernesto Nunes, pero la recuperará de inmediato. Lo resguarda el back Martínez. A continuación, otra escena del mismo match. Caballero, meta de Liverpool, toma una pelota tendido en el suelo, parando el ataque de Rodríguez Carballo. Finalmente, Novasco, arquero de Sudamérica, rechaza el balón con los puños, haciendo vanas las tentativas de los internacionales Míguez y Borges, quienes hicieron goles hasta que se cansaron a su débil rival.— (Fotos por gentileza de Jacobo Bresler, de "Acción", de Montevideo).

Hoy en Santa Laura.-

Green Cross cree quitar el invicto a Magallanes

Ferro-Santiago, en el primer match, a las 13.45 hrs.

Magallanes, uno de los dos invictos del campeonato, actúa en el programa doble que se cumplirá, esta tarde en el Estadio de Santa Laura, por la sexta fecha del torneo oficial. El cuadro albiceleste enfrenta a Green Cross, a las 15.45 horas, en tanto que a las 11.45 horas se miden Ferrobadminton y Santiago Morning.

El lance de ferrocarrileros y bohemios encuentra a ambos cuadros en el momento en que van subiendo. Ferro acaba de empatar con Wanderers, que es uno de los punteros, en acción segura y positiva. Y lo que es mejor, dando a entender que tendrá que jugar mucho más todavía. En lo que toca a Santiago, registra una hazaña singular; es el único equipo que logró vencer a San Luis, en su campo de Quillota. Fué esa la actuación más reciente del once bohemio, lo que quiere decir que estamos en presencia de un cuadro que va camino de armarse, y que, afirmado en su moral, debera transformarse en rival enconado para cualquier contrincante.

Ferro ha acumulado 4 puntos y Santiago tiene 3. Ferro hizo siete goles y su valla recibió 10, al paso que Santiago obtuvo 6 y le hicieron 11.

Hay razones para creer que el de Magallanes y Green Cross será uno de los mejores encuentros de la fecha. El cuadro albiceleste no ha perdido todavía y si bien es cierto que viene empatando en seguidilla, su labor ha sido bastante buena, como lo da a entender esa condición de invicto. Para mantenerla deberá mejorar sus últimos rendimientos, luego de lo que hizo Green Cross en la fecha pasada. Ganó a Audax con score claro y ofreciendo una excelente y llamativa exhibición de buen fútbol. De muy buen fútbol, como quizá no se ha visto en otro cuadro en lo que va del certamen. Con cuatro puntos, de ganar, Green Cross quedará en una posición muy ventajosa pisándole los talones a los líderes. No será fácil porque cabe esperar una levantada albiceleste, tras algunas presentaciones flojas de ahora último, pese a lo cual, no perdió. En la tabla, Magallanes cuenta con 6 puntos y Green con 4.

ARBITROS

Fueron designados anoche los árbitros que controlarán los partidos de la sexta fecha del campeonato profesional de fútbol. Son los siguientes:

Sergio Bustamante, para Ferrobadminton con Santiago Morning, Claudio Vicuña, para Green Cross con Magallanes; Claudio Vicuña, para Palestino con Colo Colo; Sergio Bustamante, para Audax Italiano con San Luis; Carlos Robles, para Rangers con Unión Española; José L. Silva, para Wanderers con O'Higgins, y Domingo Santos, para Everton con Universidad de Chile.

RUGBY

Esta tarde continuará desarrollándose la competencia oficial de rugby en la cancha del Country Club en Tobalaba con los partidos de primera y segunda divisiones, del Old Grangonians y Country Club. Para mañana domingo, se anuncian dos reuniones de segunda división. En la cancha del Country Club, Mac Kay con Universidad Técnica y en la del Grange, Universidad de Chile con Grange School.

¿Perderá su calidad de invicto el "Caballero del Catch"...?

Sensacional match protagonizan hoy Mr. Jack y el líder Barba Negra

El chileno marcha a la cabeza del Torneo del Caupolicán, con 19 puntos.— El imbatible Mr. Jack se mantiene invicto, con espectacular campaña. — Super-Man frente al irascible canadiense Bobby Olson.— Sugestivo encuentro entre "Presidiario" y "Verdugo".— Orden de las luchas de hoy sábado, a las 9.45, en el ring del Caupolicán

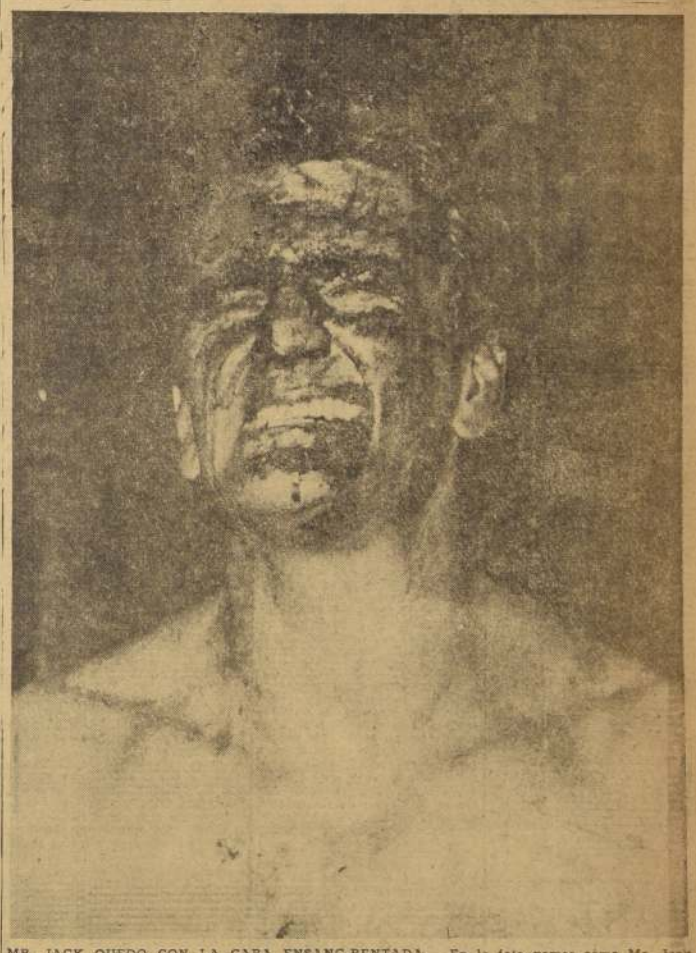

MR. JACK QUEDO CON LA CARA ENSANGRENTADA.— En la foto vemos cómo Mr. Jack, el popular Caballero del Catch, quedó con su cara ensangrentada después del match que libró con Bobby Olson. Esta noche, el "Elegante del Catch" combatirá con el puntero del torneo, Barba Negra, imbatible luchador nacional.

El match de fondo de esta noche en el ring del "Caupolicán" ha provocado justificado entusiasmo y gran demanda de localidades para la 5a. fecha del Torneo de Catch 1958, en su segunda rueda.

En efecto, sostendrá espectacular pugna el líder del torneo, el chileno Barba Negra, con 19 puntos a su favor, y el crack de la elegancia y depurado estilo de lucha, Mr. Jack, el popular "Caballero del Catch". Mr. Jack, desde su primera lucha, ha superado todas las expectativas que la afición tenía cifradas en este indiscutible valor del viril deporte. Se mantiene invicto después de espectaculares encuentros con calificados rivales. Su match de hoy sábado, a las 21.45, es de suma importancia. Su rival es de calidad y muy difícil de vencer, además de ser el puntero de la competencia. Será un match que la afición verá de pie.

El semifondo será protagonizado por el otro crack nacional con miles de fanáticos admiradores. Super-Man, el más veloz del torneo, enfrentará al irascible luchador canadiense Bobby Olson, segundo en la tabla de posiciones. Super-Man se mantiene invicto y ocupa el 5.o lugar, con 13 puntos.

Otro que enfrenta a dos sugestivos rivales, ha llamado la atención. Lucharán Presidiario y Verdugo. ¿Quién ganará entre éstos dos temibles personajes del catch?

ESTA NOCHE DEBUTA MARIO ROMANI.— Otro crack italo-chileno, Hugo Romani, se incorpora al torneo. Se trata del atlético y forzudo chileno Romani, nacido en Italia y establecido en Chile, será la sorpresa del torneo. Su debut será enfrentando al crack de San Fernando, Huaso Briones Junior, hermano de Renato Briones.

ORDEN DE LAS LUCHAS DE HOY SABADO, A LAS 21.45. — 1a., Mario Romani, debutante, versus Huaso Briones Junior, de San Fernando, 7.o, con 9 puntos; 2a., Lucas Valiente, Tarzán Negro de Cuba, 4.o, con 14 puntos, versus Bill Martínez, colombiano, 4.o, con 14 puntos; 3a., Der Groiser Samuel, campeón judío, 3.o, con 15 puntos, versus Tarzán Diego Torres, 5.o, con 13 puntos; 4a., El Presidiario, incognito extranjero, 6.o, con 10 puntos, versus El Verdugo, 2.o, con 16 puntos; 5a., Super-Man, incógnito chileno, 5.o, con 13 puntos, invicto, versus Bobby Olson, campeón de Canadá, 2.o, con 16 puntos; 6a., Barba Negra, campeón de Chile, 1.o, con 19 puntos, versus Mr. Jack, el Caballero del Catch, 5.o, con 13 puntos, invicto.

Las localidades, a los precios de $ 250 ring side de 1a. a 5a. filas; $ 200 platea numerada; $ 150, damas y niños a platea y ring-side; $ 80 galería, grandes, y $ 50 galería, niños, están a la venta desde las 10 de la mañana en el Caupolicán. Se recomienda adquirirlas con la debida anticipación, para evitarse aglomeraciones de última hora. La boletería de platea no cierra a la hora de almuerzo.

"EL CÁLIZ DE PLATA", EN CINEMASCOPE-COLOR, MAÑANA DOMINGO POR ULTIMA VEZ EN MATINEE Y ROTATIVO.— Mañana domingo, en función matinée a la 1.30, a $ 60 platea, grandes; $ 30 platea, niños; $ 50 balcón-galería, todas las localidades del segundo piso, y $ 20 los niños a balcón, se exhibirá mañana domingo en la pantalla luminica del Teatro Caupolicán, la mas grande de Chile —17 metros de largo por 7 de alto— por última vez, la gran producción en cinemascope-color Warner 1958, "El Cáliz de Plata". Mañana domingo se exhibirá, además, por última vez, en funciones rotativas que comenzarán a las 4.15, 6.10, 8.10 y a las 10 P. M., "El Cáliz de Plata", protagonizado por Pier Angeli, Paul Newman, Virginia Mayo y Jack Palance, con miles de extras romanos, en un gran film bíblico que es una cita para todos los católicos de Santiago.

Las localidades para el rotativo son a precios populares: $ 80 platea, grandes; $ 55 media platea, $ 50 balcón y $ 20 niños a balcón, 2.o piso.

El próximo lunes, a las 2.30 de la tarde, el Teatro Caupolicán brinda el estreno exclusivo en cinemascope-color: "La Cacería de los Mares", protagonizada por John Wayne y Lana Turner.

REMATE

Por acuerdo interesados en autos particionales de Víctor Pinchetra Rivas y Luisa Bravo Urbina, de que conoce árbitro, don Rogelio Corvalán Uzarte, se subastará el 20 del presente, a las 16 horas, en Secretaría del Primer Juzgado Civil Mayor Cuantía de Santiago, Bandera 342, primer piso, la propiedad de la calle Natanael N.os 351 al 359 de esta ciudad, compuesta de seis espléndidas casas y un sitio interior edificable.

MINIMUM $ 8.000.000

Pagadero con $ 5.000.000 al contado y saldo a seis y un año plazo.

Boleta de garantía $ 2.000.000.

Demás antecedentes estudio del árbitro Nueva York 52, oficina 215, de 19 a 21 horas.

ACTUARIO.

CONTADORES ESTUDIANTES

Les ofrecemos la **CONTABILIDAD COMPLETA** de 100 negocios diferentes, desde la Apertura de Libros hasta el Balance Mensual y Anual (mayoristas, minoristas, almacenes, agrícola-ganadera, bares, camiserías, curtiembres, fábricas de calzado, industria textil, mueblerías, panaderías, sociedades anónimas en comandita, de responsabilidad limitada, contabilidad industrial con costos, etc.)

1.200 PROBLEMAS DE CONTABILIDAD RESUELTOS

Sistemas americanos para la labor diaria de estos planes. Toda clase de grabados, tablas, formularios, planillas, balances, asientos, documentos, esquemas, cuadros estadísticos comparativos (planificados).

EL PERITAJE COMPLETO DEL 1.o AL 5.o AÑO, EN FORMA DE CONSULTA

Una obra cumbre, moderna, que usted puede adquirir con todas facilidades, en cómodas cuotas.

Envíe este cupón, solicitando informes a:

SELECCION CONTABLE, S. A.
CASILLA 13181 — MAC.IVER 205 — SANTIAGO
NOMBRE .....
DIRECCION COMERCIAL .....
LOCALIDAD .....

Ganaron a los rusos

Stonkas y Bochkariov, dos cracks del seleccionado ruso de básquetbol, se preparan para su debut en Montevideo. Donde no les fue nada de bien, pues fueron derrotados por un seleccionado uruguayo, por el estrecho score de 59-57. El primer tiempo había terminado favorable a Rusia, por 35.34. Hubo lucha pareja a lo largo del match, luciendo los perdedores una marcación muy estricta. Los vencedores atacaron con extraordinaria rapidez, desorientando a los adversarios, que recurrieron a frecuentes fouls. Al promediar la etapa final, salió el gigante Krumins —2,18 metros de altura— por 4 fouls y ahí mismo los rusos decayeron en efectividad. Uruguay formó con Mera, 9; Demarco, 7; Scarone, 8; Costa, 21; Roselló, 9 y Alastuaga, 5. Rusia lo hizo con Lauritenas, 4; Ozerovj, 4; Stonkas, 12; Pelquavichus, 5; Bochkariov, 6; Krumins, 26 y Reshetnkov, 2. La recaudación alcanzó a 15.867.25 pesos uruguayos, o sea, más o menos dos millones de pesos chilenos. (Foto por gentileza de Jacobo Bresler, de "Acción", de Montevideo.)

La FIFA inició sus sesiones

LISBOA, 8.— (UP)— La asamblea general de la Unión Europea de Fútbol (UEFA) inició hoy sus sesiones a las nueve de la mañana. El comité ejecutivo ha venido reuniéndose a puerta cerrada, los últimos dos días, preparando la conferencia.

La reunión se celebra en los locales de la Sociedad "Bellas Artes", y el sábado y el domingo se celebrará en el mismo sitio el Congreso Mundial de la Federación Internacional (FIFA), con representación de más de 50 países.

Las discusiones se transmitirán simultáneamente en cinco idiomas. La primera sesión de hoy, después del discurso inaugural del presidente, se ocupará de la elección de escrutadores, la memoria del secretario y la de contabilidad, y después se procederá a la elección de nuevo comité.

Se espera que los asuntos más importantes que se traten en el día de hoy sean las propuestas de modificación de los estatutos, tanto de la UEFA como de la FIFA, y las solicitudes de ingreso de Turquía, Chipre e Israel.

ASCENSO

Iberia con Unión de La Calera dan comienzo hoy a la 5a. fecha oficial

Iberia con Unión, de La Calera, dan comienzo esta tarde a la quinta fecha del campeonato de la División de Ascenso, con el match que sostendrán en el Estadio de Avenida Independencia. Los caleranos se disponen a seguir la racha que iniciaron el domingo último, donde golearon 6.0 a Allanza. Se toparán, esta vez, con el único cuadro criollo de la competencia, que también viene de ganar holgadamente a San Bernardo Central, por 4-1. A Unión de La Calera le interesa mucho este triunfo, pues de conseguirlo, puede pasar adelante en el cómputo.

LOS PUNTEROS.— Expectación hay en el Ascenso, frente al partido de Universidad Católica con La Serena, ambos punteros del torneo con 6 puntos. Los nortinos son los únicos invictos, condición que pretenden conservar, en tanto que la UC buscará esta vez su rehabilitación del 2-1 que le propinó Transandino. Jugarán mañana en el Estadio Independencia.

PARTIDOS RESTANTES. — Completan la jornada, los encuentros que disputarán mañana Allanza con San Bernardo Central, en Curicó, y Transandino con Universidad Técnica, en Los Andes.

Hockey

Mañana, a las 10 horas será inaugurada la cancha reglamentaria de hockey sobre patines que entrega a la Federación de este deporte y afición deportiva en general, el Instituto Miguel León Prado, y que se halla ubicada en Gran Avenida 3696. Con este motivo, han confeccionado un programa que cuenta con la participación de los clubes Cición de Viña del Mar, ganador de un torneo internacional realizado últimamente en Montevideo, y Guadalupe de México, gran animador de competencias de la Asociación Santiago. El armifondo estará a cargo de equipos de estos mismos clubes. El programa completo, es el siguiente: 10 horas, inauguración, discurso del Rector del Instituto Miguel León Prado; 10.20 horas, infantiles del Audax Italiano e Instituto León Prado, y 11 horas, reservas del Guadalupe y Cición de Viña del Mar; árbitro, señor Néstor Valenzuela; director de turno, señor Carlos Sagredo. Valiosos trofeos se disputarán en estos encuentros.

DIJO LA PRENSA

LA NACION

"¡YA ESTA bueno de empates!, afirman los "hinchas" de Magallanes. Lleva 4, una campaña que le ha servido para mantenerse invicto, pero que no lo ha hecho avanzar en el cómputo. Va a 2 puntos de los albos y porteños".

EL MERCURIO

"EL MINISTRO de Israel en Chile, Excmo. señor Arieh Kubovy, visitó la sede social del Club Atlético Maccabí, en donde fue recibido por miembros del directorio y socios. El señor Kubovy tuvo oportunidad de apreciar las actividades que desarrolla el club, tanto en el aspecto deportivo como cultural. En su visita fue acompañado por el Encargado de Negocios de Israel en Chile, señor Samuel Goren".

EL DIARIO ILUSTRADO

"HEMOS visto como en provincias, especialmente, el atletismo casi no existe. De no ser por la labor que ejecutan unos cuantos "quijotes", enamorados del clásico deporte, éste pasaría inadvertido, pues aquellos que tienen la misión de fomentarlo, no lo hacen".

MUNDO LIBRE

"La Asociación Central de Fútbol, ha proseguido las gestiones para obtener el concurso de tres o cuatro árbitros extranjero para completar con 10 jueces, el plantel para el torneo oficial de este año y del próximo".

CLARIN

"LA ASOCIACION de Entrenadores de Fútbol, comenzará desde el próximo lunes a estudiar todos los males de nuestro balompié".

EL DEBATE

"ANALIZANDO los resultados de las últimas confrontaciones internacionales, el nivel técnico de la competencia oficial y la escasa producción de nuevos valores, se llega a la irrebatible conclusión de que el fútbol nacional está lejos de llegar a la altura de los mejores".

P. M.

"AUNQUE muchos sostienen que el nuestro es uno de los países más politizados de Sudamérica, podemos enorgullecernos de la altiva independencia que siempre ha mantenido el deporte con la política".

LA SEGUNDA

"UNA DE SUS actuaciones más destacadas de los últimos tiempos viene cumpliendo el cuadro de Magallanes. El equipo albiceleste con su repunte ha llevado un nuevo grito a las canchas y ha confirmado que es uno de los clubes de mayor popularidad de nuestro medio".

LA TERCERA

"SE CREARA la Confederación Sudamericana de Gimnasia, gracias a una feliz iniciativa de diversos dirigentes gimnásticos de los países hermanos, quienes se encontraron en Montevideo, debido al desarrollo del Torneo Continental de Volleyball, quienes en el trancurso de las conversaciones llegaron a este feliz acuerdo".

LAS ULTIMAS NOTICIAS

"VARIOS de nuestros mejores tenistas juveniles tienen calidad bien probada, pero están huérfanos de experiencia. A todos ellos, sin excepción alguna, les falta eso que se llama cancha o fogueo y que sólo puede adquirirse compitiendo con frecuencia no sólo en el ambiente habitual sino que fuera de él, y, por lo tanto, ante públicos extraños".

ULTIMA HORA

"EL MENDOZA Tenis Club, ha enviado una invitación a la Federación Chilena de este deporte, para que un equipo de representantes chilenos actúe en el Campeonato Oficial, que realizará a contar del próximo sábado 16 del presente".

Cadetes

La sexta fecha de la primera rueda del Campeonato Oficial de Fútbol de la Sección Cadetes que deberá cumplirse por la mañana, comprende los siguientes partidos:

Estadio Ferroviario 1, 9.30 horas, Ferrobadminton con Santiago Morning, primera infantil; 10.30 horas, juvenil, y 11.30 horas, división especial; turno, Unión Española. Estadio Católico, Audax Italiano con Universidad Católica, 14.15 horas, primera infantil; 9.45 horas, juvenil, y 10.30 horas, división especial; turno, Palestino. Green Cross con Magallanes. Estadio Nacional 3, 9.30 horas, primera infantil; 10.30 horas, juvenil, y 11.30 horas, división especial; turno, Santiago Morning. Estadio Santa Laura 2, Unión Española con Rangers, 9.30 horas, primera infantil; 10.30 horas, juvenil, y 11.30 horas, división especial; turno, Wanderers. Cancha Yarur, Palestino con Colo Colo, 9.30 horas, primera infantil; 10.30 horas, juvenil, y 11.30 horas, división especial; turno, U. de Chile. Cancha Eugenio Matte, Wanderers con Iberia, 9.30 horas, primera infantil; 10.30 horas, juvenil, y 11.30 horas, división especial; turno, U. Católica. Estadio Nacional 4, Everton con U. de Chile, 9.30 horas, primera infantil; 10.30 horas, juvenil, y 11.30 horas, división especial; turno, Rangers.

Magallanes

Los infantiles de Magallanes jugarán los encuentros oficiales con Green Cross en la cancha 3 del Estadio Nacional, mañana, empezando a las 9 horas.

EL LUNES, en el Restaurant Comercial de calle Londres, se efectuarán la comida en honor del presidente de la Sección Infantil de Magallanes, señor Antonio López, con motivo de su onomástico.

POR LA TARDE del mismo día, 19.30 horas, se ofrecerá un agape a los jugadores de la Sección Infantil, en su local de calle Dieciocho 314.

LOS JUGADORES de la segunda división infantil, deberán pasar a inscribirse a Erasmo Escala 1884, a las 18.30 horas, previo examen médicol-dental.

SE ENVIARA nota de felicitación al señor Pedro Gajardo, por su designación como presidente del Círculo de Cronistas Deportivos.

EL MIERCOLES se inició el campeonato interno de pimpón, en el que participan jugadores infantiles. El torneo de damas comenzará la próxima semana. Las inscripciones se reciben hasta el miércoles 13.

HAN SIDO aceptados como socios, los siguientes jugadores: Ramón Florentino Carrasco, Julio Manríquez, Juan Curilgual, Fernando Zúñiga, José Fuentes, Carlos Ilabaca, Alfro Hernán Torres, Pablo Vargas, Carlos Vidal, Juan Gatica, Mario Aguirre, Carlos Vega, Leopoldo Ogaz, Sergio Medel, Manuel Osses, Jaime Tapia, Tomás Bravo y Javier Canales.

LLEGO AYER M. LOPIANO

Procedente de Buenos Aires llegó ayer, por vía aérea, el púgil Mario Lopiano. Con él arribó el ex púgil y actual manager Antonio Lucero, más conocido por Kid Cachetada.

Lopiano hará dos combates en esta nueva temporada que cumple dentro del año actual, en el ring del Caupolicán. El viernes próximo enfrentará, en una revancha muy esperada, a Andrés Osorio. Y el jueves 28 cruzará guantes con el noqueador Sergio Salvia. Dos peleas, cuyo solo anuncio tendrá que suscitar extraordinario interés. Lopiano empató, una vez, con Osorio, y en la otra se impuso por nocaut técnico, en una decisión que todavía se discute.

Radio Cooperativa con Optica Pincus

Esta tarde a las 15.30 horas, en el Estadio Nacional, se medirán en fútbol los conjuntos de la Radio Cooperativa Vitalicia con Deportivo Optica Pincus. Será la revancha de una confrontación anterior, donde se impuso Óptica Pincus por 3-2.

ABRIGOS Y TERNOS
Economice comprándolos directamente en la Fábrica de Confecciones Finas para Caballeros.
250 — ARTURO PRAT — 250

Cartelera DEPORTIVA

La "Cartelera Deportiva" de LA NACION, el Diario de los Deportistas, anuncia para hoy los siguientes espectáculos:

Hora	Deporte	Torneo	Participantes	Estadio
14.00	Tenis	Copa Hunneus	Escalafón Nacional	Internacional
14.00	Tenis	Copa Hunneus	Categoría de honor	Santiago
14.00	Tenis	Copa Hunneus	Primera categoría	Est. Español
14.00	Tenis	Copa Hunneus	Primera categoría	Est. Italiano
14.00	Tenis	Copa Hunneus	Segunda categoría	Club de Golf
14.00	Tenis	Copa Hunneus	Segunda categoría	Stade Francais
14.00	Tenis	Copa Hunneus	Tercera categoría	Club Mundial
14.00	Tenis	Copa Hunneus	Tercera categoría	Quinta Normal
13.45	Fútbol	Honor	Ferro-S. Morning	Santa Laura
15.45	Fútbol	Honor	G. C. - Magallanes	Santa Laura
15.30	Fútbol	Ascenso	Iberia-U. Calera	Independencia
15.00	Fútbol	Infantil	Mademsa-Libertad	Escuela Artes
15.45	Fútbol	Infantil	L. W. - Banfield	Escuela Artes
16.45	Fútbol	Infantil	Flecha-Small Star	Escuela Artes
15.00	Fútbol	Infantil	G. A. Prat-Albión	Arco Iris
15.45	Fútbol	Infantil	1.o Mayo-U. Pacífico	Arco Iris
16.45	Fútbol	Infantil	Arco Iris-Copal	Arco Iris
16.00	Básquetbol	amistoso	Favee-S. Gálvez	Carrascal 4433
17.30	Natación	oficial	Torneo Esc. U. C.	Pisc. Temperada
16.00	Hockey	amistoso	Torneo Deportivo León Prado	G. Avenida 3696
21.30	Boxeo	amistoso	Aviación - México, Tranviario - Cía. Electricidad	San Pablo 1617

CHARLAS EN OFF-SIDE por Mr. HUIFA

LA DIRECCION General de Instrucción Primaria está molesta porque no hace mucho se efectuó un Campeonato Nacional de Biddy Básquetbol, y porque la Asociación de Fútbol de Santiago ha iniciado su campeonato de Terceras Infantiles. Y ha enviado una circular a los Directores Provinciales y otros, para que éstos impidan que los alumnos de las Escuelas intervengan en esta clase de competencias.

Hace pocos días comenzó el campeonato de los infantiles de la Asociación Santiago. Una fiesta hermosa, emocionante, en la que se advertía la profunda alegría de los niños que, vestidos con los colores de los respectivos clubes de la Asociación, desfilaron en la ceremonia inaugural. Y no sólo eso. Miles de niños fueron a ver a sus amigos, a sus hermanitos, a sus vecinos. Y fue una linda tarde para los pequeños. Una tarde inolvidable.

Yo pienso: ¿estas actividades deportivas perjudican a las que pueden hacer las diversas escuelas metropolitanas? ¿O las complementan? ¿Por qué, entonces, existen esas disposiciones que prohiben el deporte extra escolar en los niños? Comprendo que se les prohiba, cuando se realiza sin control en instituciones sin responsabilidad. Pero éste no es el caso de la Asociación de Fútbol de Santiago, que cuenta con estricto control médico para los pequeños y con dirigentes esforzados que se preocupan auténticamente de los niños que están a su cargo.

o—O—o

FUNDAMENTALMENTE, el deporte infantil debe tener un estricto control médico. Pero, si lo tiene, ¿para qué se le trata de poner trabas reglamentarias? ¿Para qué venir con eso de que los escolares no pueden intervenir en competencias que no sean las de sus propias escuelas? Es cierto que el deporte escolar existe y crece día a día. Pero, a veces, por razones de indiferencia de los profesores o por razones puramente económicas, no tiene el desarrollo indispensable. Y, entonces, es indispensable la labor de los clubes y de las Asociaciones que, teniendo personal responsable, pueden organizar competencias infantiles.

Los niños pobres tienen muy pocas alegrías. Y es inhumano buscar reglamentos y leyes para quitarles esas pocas que tienen.

Futbolerías

VALENTIN Beperet, valor destacado de la defensa de Unión Española, no podrá jugar mañana en Talca, frente a Rangers. En el cotejo con Magallanes, el defensor rojo recibió un golpe que lo obligó a pasar a desempeñarse como puntero izquierdo. En lugar de Beperet entrará Manuel Rodríguez, joven player que en la temporada anterior cumplirra excelente labor en los partidos que jugó.

o——oOo——o

RENUNCIO a sus funciones el gerente de San Luis, señor Eduardo Sandoval. En su lugar se designó al señor Fernando Santelices Reyes, un antiguo vecino de Quillota, de profesión arquitecto, que, además ejerce labores docentes en el Instituto Rafael Aris tía, plantel educacional donde se fundó San Luis. Anteriormente, el señor Santelices actuaba como director del club de los "canarios".

o——oOo——o

PARA FORMAR el cuadro que irá a jugar a Paraguay la Copa Osvaldo Cruz, con la selección del país guaraní, la Confederación Brasileña de Deportes ha llamado a los siguientes jugadores: Rubens, Edson, Osvaldinho, Iván, Helio, Canario, Romeiro, Leónidas y Ferreiro, de América. Nadino, Zózimo, Hilton, Calazans, Zizinho y Decio, de Bangú. Paulinho, de Atlético Minero, Marrio Ferreira, de Agua Verde, Caiçara, Nautico y Machado, de Madureira.

o——oOo——o

EN EL EQUIPO de Magallanes se anuncia una novedad interesante para esta tarde. Volverá al arco Francisco Fernández, en el cotejo en que el conjunto albiceleste disputará con Green Cross.

VARIOS cambios habrá en el equipo de Audax, que el domingo se enfrenta con San Luis, en Santa Laura. Volverá en la defensa Logán, y se producirá el debut de Adelmo Yori, que no jugaba desde la temporada de 1955. En el ataque, Sergio Espinoza ocupará el puesto de piloto.

o——oOo——o

SIN DUDA que la atracción para los hinchas será el elenco de San Luis que hace su primer encuentro en campos metropolitanos. El cuadro de Quillota actuará con su plana mayor completa, incluyendo a Mario Papa, que estuvo ausente en el cotejo con Santiago Morning.

o——oOo——o

SE CONFIRMO en Everton la reaparición para mañana, de René Meléndez y Fonzalida. Es raro lo que ocurre con Meléndez. Jugador de calidad indiscutida, muchas veces se le deja al margen sin razones valederas. En los corrillos de los hinchas viñamarinos se da como razón de que al entrenador Sinopeck "no le gusta". En los dos últimos partidos Meléndez no jugó y Everton perdió un punto en su cancha con Ferro y fue derrotado por O'Higgins.

o——oOo——o

TAMBIEN se producirán dos reapariciones en Wanderers. Como centro delantero volverá Tobar, joven player que ha producido muy buena impresión y en la defensa Coloma, mediozaguero batallador y que encaja muy bien en esa retaguardia.

ANIVERSARIO DEL FUTBOL DE TILTIL

Con un nutrido programa de festejos celebrará mañana su primer aniversario la Asociación de Fútbol de Tiltil, para cuyo efecto se efectuarán tres partidos de juveniles y adultos del Club Tiltil y Rungue. La reunión se iniciará a las 13 horas, con encuentros entre juveniles, para terminar con el match de equipos de honor del Academia Cerro Blanco y Cervecerías Unidas, de Santiago. Por la tarde, a las 19 horas, se ofrecerá unas once-comidas, acto al que se ha invitado especialmente el general Elías Ducaud, Director del Departamento de Deportes del Estado; al señor Héctor Bravo, presidente de la ANFA; al presidente de la Asociación de Arbitros de Santiago, y representantes de la prensa y radios de la capital, además de las autoridades civiles y militares de ese pueblo.

Quillota premió a once deportistas

En uno de los festivales de la Semana del Deporte de Quillota, auspiciado por el Consejo Local del Deporte, se hizo la entrega de las distinciones acordadas para los "mejores deportistas" de esa ciudad, en la pasada temporada.

Los premios fueron entregados a los siguientes deportistas: natación, Omar Laniado; ciclismo, Jorge Ramírez; básquetbol, Javier Caro; tiro al blanco, Mario Hormazábal; fútbol infantil, Oscar Acevedo; fútbol adulto, Eduardo Silva; tenis, Gustavo Welsch; bochas, Carlos Pruzzo; deportes ecuestres, Héctor Clavel; ajedrez, Enrique Rodríguez, y árbitro de fútbol, René Cabrera.

En esta misma ocasión, quedó fundada la Asociación Quillota de Vólibol, cuyas actividades serán controladas por el siguiente directorio: presidente, Miguel Campos; vicepresidente, Eduardo Canala; secretario, Esteban Monge; tesorero, Juan Fuenzalida, y director, Juan Rodó.

Vuelta a Italia

Solamente 97 de los 105 pedaleros que partieron en la Vuelta Ciclística de Italia continúan en la prueba, cuya 17a. etapa se cumplió ayer al pasar los corredores por los Alpes Marítimos, completándose la pasada por Merano. Hasta aquí, Pasquale Fornara, de Italia, llevaba la mejor clasificación; no obstante, la décimosexta etapa, entre Lecco y Sondria, la ganó Miguel Poblet. La radiofoto de United Press muestra la pasada de los pedaleros por los Alpes.

FUE DESIGNADA ANOCHE LA PRESELECCION DE FUTBOL

José Salerno entrenará el equipo "A" y Luis Alamos el equipo "B"

La Asociación Central de Fútbol y la Comisión Seleccionadora de la misma entidad procedieron a designar anoche el siguiente plantel de jugadores preseleccionados para los futuros compromisos internacionales del balompié nacional:

SELECCIONADO "A".— Arqueros: Escuti y Espinoza; zagueros derechos: Beltrán, Peña y Sergio Valdés; zagueros centros: Almeyda y Torres; zagueros izquierdos: Carrasco y Morales; medios: Coña, Cubillos, Ortiz y Dubost; aleros derechos: Ramírez, Musso y Araquelme; interiores derechos: Hormazábal y Picó; centrodelanteros: Robledo y Meléndez; interiores izquierdos: Tello, José Valdés y Fernández; aleros izquierdos: Sánchez y Díaz (Palestino).

Entrenador de este seleccionado fue designado José Salerno, de Green Cross.

SELECCIONADO "B" (Joven).— Arqueros: Coppa y Fernández; zagueros derechos: Escobar y Damián Rodríguez; zagueros centros: Carmona y Gonzalo Carrasco; zagueros izquierdos: Sergio Navarro y Huerta; medios: Contreras, Reveco, Villarroel y Ramos; aleros derechos: Pease y Moreno; interiores derechos: Méndler y Jiménez; centrodelanteros: Eduardo Rodríguez, Tober; interiores izquierdos: Zamora y Verdejo; aleros izquierdos: Aguila y Hübner.

Este seleccionado joven será adiestrado por el coach de la "U", Luis Alamos.

POR los BARRIOS

EL CLUB "Doctor Sierra", se clasificó campeón invicto del torneo organizado por el deportivo Nicolás Palacios, donde actuaron doce clubes de fútbol. En esta competencia, aquél venció al Inaco, 3—2; al Atlético Andes 3—1; al Estrella 1—0; al Iris 8—3; al Cooperativa 1—0; al San Luis de Francia 2—0; al Hermanos Krausse 1—0; al Petro Nelly 2—1; al Difesa 2—1, empatando con el Santo Domingo 3—3, y con el Manuel Huerta 0—0. El cuadro de honor del Sierra formó en esta campaña, con Luis González: Eugenio Grandón y Pedro Cifuentes; Carlos Tapia, David Duarte y Oscar Tapia; Abraham Cortes, Raúl Bernal, Mario Fernández, Angel Leyton y Octavio Baya. Reservas: Hugo Jofré, Juan Capell, Juan González, Osvaldo Yáñez y Guillermo Ceballos. Goleador del campeón, Angel Leyton que señaló diez goles.

—oOo—

DEPORTIVO Unión Coquimbo enfrentó al "Graciela Letelier", por la competencia de la Liga Recreo Colón América. El tercero empató 1—1; el segundo de aquél ganó 3—0, y el primer equipo venció 3—1. El cuadro ganador formó con: Yáñez; Romero y Bustamante; Sandoval, Celis y Valdebenito; Rosales, Cantillana, Quintanilla, Mejías y Valenzuela.

—oOo—

CON DIVERSOS actos celebra su 34.o aniversario el Renca Sporting Club. Ayer se efectuó la Misa en la Parroquia de Renca; a las 10 horas, el desayuno en la sede social, y por la tarde, el coctel y sesión solemne. Hoy por la tarde, habrá tres partidos de fútbol entre el Renca y Deportivo LA NACION. En la cancha 2, infantiles y juveniles del Renca Sporting; 20.30 horas, comida y baile y domingo, torneo de rayuela y pimpón.

—oOo—

CON LOS TRES equipos se enfrentará el Maderas Villanueva al Juventud Santa Filomena hoy, a las 14 horas, en la cancha Lo Contador, final microbuses Bellavista.

HOY SE CUMPLIRA la séptima fecha del Campeonato Industrial Sabatino, que organiza la Asociación Bolpart. La programación es la siguiente: Cancha Germania. Codecar con Interma: árbitros, Oscar Fuentes. Gumercindo Rivas y Heriberto Muñoz. Cancha Maltería de Rula (Población Arturo Prat); Berena con Chacra Santa Julia; árbitros Alfonso Hermulla, Mario Lazo y T. Gómez. Cancha Malaquías Concha, final microbuses Matadero-Palma (Población Musa); árbitros Manuel Fuentealba, José Moguera y Osvaldo Inostrosa. Cancha Santa Filomena, Philips con Ceresita; árbitros Oscar Reyes, Ramón Iglesias y Luis Santibáñez. Cancha Unión Florida, Catamarca esquina de Alcino, (por Mapocho), Famosa Carrascal con Calvo y Cía.; árbitros Enrique Sotomán, Juan Morales y Carlos Suitt. Los partidos se iniciarán, a las 14.30 horas, con los terceros elencos.

—oOo—

EL DEPORTIVO Julio César, enfrentará esta tarde, en la cancha Zunino, al Deportivo Defensor Arturo Prat. La cancha está ubicada en el moradero 12 de la Gran Avenida.

—oOo—

LA RAMA deportiva de la Asociación de Empleados de Embajadas, que se halla a cargo del director-técnico Orlando Parra, acordó efectuar un partido de fútbol de carácter amistoso con el equipo de la Cámara de Diputados, con dos teams. Los partidos se efectuarán esta tarde, a la 14.30 horas, en la cancha San Agustín, Av. Irarrázaval 4711.

—oOo—

EL CLUB Comercio Atlético ofrecerá un banquete esta campestre, mañana, a las 13 horas, en calle Galvez 1016, lugar donde quedará instalado el nuevo gimnasio con que contará próximamente esta institución y que servirá para boxeo, básquetbol, pimpón y otros deportes de gabinete. Se trata del 24.o aniversario de la rama de boxeo de esta antigua institución de San Joaquín, que fue fundada el 9 de junio del año 32.

—oOo—

CERVECERIAS F. C.— Citó a los siguientes jugadores del primer equipo para hoy, a las 13 horas, en la Estación Mapocho, para dirigirse a Til Til, donde se enfrentará al Academia, del deportivo de esa localidad: C. de la Fuente, campeón de apertura; M. Carrasco, C. Pérez, M. Carrasco, C. Leiva, A. Tagliavantes, C. Hurtado, C. Contreras, M. Bustos, C. Avila. Entrenador, A. Hott.

German Geell Mira
MONJITAS 324 — FONO 34921
ANEXO BODEGA: MAPOCHO 2143
REMATE DE CASIMIRES
SASTRERIA GUTIERREZ
ALAMEDA 987 (Al llegar a Ahumada)
Hoy, únicamente en la tarde, de 19 a 20 horas
Orden de don ALFREDO GUTIERREZ M.
HAY: Casimires de diferentes calidades y dibujos, en cortes de 3 a 4.20 metros
A LA VISTA
GERMAN GEELL MIRA — MANUEL MONTERO 6
Martilleros Públicos

Arquitectura y DECORACION DE INTERIORES

RESURRECCION DE LA CATEDRAL DE RUAN

Especial para LA NACION.— Por Iván Christ

La Catedral de Ruan, una de las más afligidas por la última guerra, sufrió nuevamente. En 1940, y en 1944, después, sufrió el avance alemán y los bombardeos que llegaron a temerse que llegaría a suerte que la catedral de Reims... Ruan, sus desperfectos, con todos sus destrozos, fueron relativamente sencillos. Junio de 1956 será una memorable en la historia de la célebre Catedral normanda: se abrirá de nuevo al culto con la asistencia del Presidente de la República.

La Catedral de Ruan fue edificada a comienzos del Siglo XIII. Durante el siglo siguiente se construyeron las capillas de las naves laterales. Los altos de la fachada gótico florido, cuya proporción y decoración de arcadas evocan las de las catedrales inglesas, se edificaron entre 1362 y 1421; a los lados de su portada central, coronada por un inmenso gablete calado, dos pequeños portones más antiguos, (final de los siglos XII y XIII) están consagrados a San Jean Baptiste y a San Etienne. Dos torres consistentes flanquean este exuberante frontispicio. La de San Román, Siglo XII, al norte, terminada en un campanario gótico florido; la torre de Beurre al sur, del mismo estilo y con 77 metros de altura. Finalmente, las fachadas y las admirables portadas historiadas del crucero se edificaron entre 1280 y 1310. Una flecha Renacimiento fue erigida en el centro del crucero: quemada en 1882, se reemplazó por la flecha metálica actual, cuya altura es de 143 metros.

Con una longitud de 135 metros y una altura de 28, el interior del espacioso edificio comprende una disposición particularmente impresionante. Sobre las grandes arcadas de su nave existen los vanos de una tribuna simulada que domina una galería de paso y altas ventanas. El crucero, rodeado de naves laterales como la nave principal, se ilumina mediante una magnífica torre calada. El coro, contorneado por hermosos pilares cilíndricos, comprende un deambulatorio y capillas radiales.

En junio de 1940, el barrio antiguo que se extendía entre la Catedral y el Sena, desapareció a causa de un incendio. Sólo fueron afectados la nave lateral del lado sur de Nuestra Señora y la Torre de San Román. El verdadero desastre ocurrió cuatro años más tarde: la mayor parte de la nave lateral sur y las capillas se derrumbaron, destrozando entre otras cosas, la magnífica portada de los Macons. Los proyectiles destruyeron algunos tramos del deambulatorio, el sur, la bóveda del ábside y las amplios festones del crucero. Si la torre de Beurre salió indemne, la de San Román, por el contrario sufrió muchos daños: el tejado de plomo del campanario fue destruido y sus campanas enormes se fundieron entre las llamas.

Al día siguiente de los bombardeos se colocaron puntales que evitaron el monumento desastres más irreparables. Algunas columnitas de las naves laterales, totalmente destruidas, fueron sustituidas provisionalmente por simples troncos de árbol.... El gigantesco edificio, agrietado por muchos sitios y con desperfectos, pudo sostenerse de este modo hasta comenzar las reparaciones. Hoy están prácticamente terminadas; se han ejecutado con verdadera maestría y conciencia.

Se examinó, cimiento por cimiento, toda la albañilería de la Catedral. El pilar sudeste del vértice del crucero fue quebrantado, agrietado y dislocado de su eje: se le introdujo una colada de cemento, invisible desde el exterior, con el fin de rellenar todas las grietas y consolidarlo definitivamente, por así uno de los que sostienen la torre calada. Los contrafuertes y arbotantes meridionales fueron reconstruidos, indispensable para la seguridad del edificio, tanto como para el restablecimiento de su perfil monumental. Lo mismo se hizo con las bóvedas de las naves laterales sur, del ábside y deambulatorio, afectados parcialmente. No se pueden mencionar en detalle todas las reparaciones exigidas para restablecer la Catedral: se buscaba afirmar eficazmente el edificio conmovido, y restituir los elementos destacados y ornamentales irreconocibles o destruidos.

Con dicho fin se creó en la proximidad de la Catedral un taller de picapedreros de singular carácter. En el siglo último, los restauradores de la escuela de Viollet-le-Duc, cometieron graves errores que trastornaron para siempre los preciados edificios medievales, ya que las nuevas piedras empleadas para las restauraciones se labraban después de su colocación. El nuevo taller de Ruan utilizó los procedimientos de la Edad Media: mediante útiles semejantes a los empleados hace siete siglos, las piedras se labraban antes de ser colocadas a fin de reproducir lo más fielmente posible los rasgos primitivos.

Durante los trabajos de arreglo los restauradores tuvieron una sorpresa agradable: el eliminar el tambor desproporcionado que disimulaba la parte inferior del revés de la portada sur del crucero, se encontró, casi intacto, un maravilloso conjunto esculpido formado por cuatro arcadas y bajorrelieves historiados del Siglo XIV. Olvidada mucho tiempo, dicha decoración auténtica ha sido restituida. Además se ha despejado la cripta del Siglo XI, y se han vuelto a colocar en sus bases las columnas que yacían a sus lados.

Los muebles de la Catedral —magníficas obras antiguas que no podemos enumerar— han sido renovados en parte. El altar mayor neogótico, afectado por los bombardeos y cuya desaparición era deseada desde hace mucho tiempo, ha sido sustituído oportunamente por una losa en serpentina sostenida por cuatro pies de plomo cincelado y dorado que representan los cuatro evangelistas.

Por primera vez, después de 12 años, el 24 de junio se abrirán las puertas de la Primacial, tanto para su inauguración como para celebrar el quinto centenario de la rehabilitación de Juana de Arco.

La rada de Toulón, en la Costa Azul, cambia su fisonomía. Nuevas construcciones de edificios de departamentos que absorben el problema habitacional por que pasa toda Francia, se levantan en sus costas.

VISION DE LA COSTA AZUL

Continuando la costa rocosa de los Pirineos Orientales, la orilla que bordea la llanura languedociana es arenosa, rectilínea, baja y chata. La tierra hace retroceder constantemente el mar, y el litoral está regularizado por cordones litorales que cierran las bahías, transformándolas así en estanques salados. Esta costa vive de la pesca y de la explotación de las salinas, pero su actividad se debe sobre todo a la proximidad de los viñedos languedocianos que se extienden hasta perderse de vista alrededor de Narbona y de Beziers.

Narbona que dominaba antaño un golfo convertido hoy en el estanque de Sigeau, desempeñó en la época romana el papel de capital de la gran provincia a la que dio su nombre. Después, en el Siglo VIII, fue el punto de partida de las incursiones árabes. Posee hoy un obispado fortificado y la hermosa iglesia románica de Saint-Just. Beziers, situado en la meseta que domina el valle del Orb, es uno de los más grandes mercados de vinos de Francia. Hay que visitar allí la Iglesia Saint-Nazaire y su claustro construído sobre ruinas romanas.

La costa de Perpiñán en el cabo de Agde ofrece una sucesión casi ininterrumpida de playas apenas recortadas por la desembocadura del Aude y del Hérault. Su clima mediterráneo es más moderado que en Provenza, y es una de las regiones de Francia, donde llueve menos. Con su red de canales, su hermosa playa y su famoso "cementerio marino", Sete es un puerto de pesca y de activo comercio. Desde el Monte Saint Clair que domina la ciudad se abarca un bello panorama del conjunto del Languedoc: lederas berrancosas de los Cevennes, meseta calcárea de la Garrigue, viñedos y golfo del Lion. Un rodeo nos llevará a la pintoresca ciudad de Pezenas que conserva con orgullo recuerdos de Molière, y a Frontignan, famoso por su vino moscatel.

Después viene Montpellier con su importante centro balneario de Palavas. Montpellier es una ciudad a la que dan lustre sus hermosas fachadas de los Siglos XVII y XVIII, su universidad que data del Siglo XIII, y donde Rabelais estudió medicina; el célebre jardín del Peyrou, desde donde la vista se extiende hasta los Pirineos, los Cevennes y el Macizo del Ventoux. A pocos kilómetros, la antigua isla de Maguelonne, que fue sede de un arzobispado, posee una bella catedral. El pico St-Loup (630 metros) ofrece un magnífico panorama que se extiende de los Pirineos a la Camarga. Una excursión interesante, tierra adentro, conduce a St-Guilhem du Desert y el Macizo del Aigoual.

Después la carretera costea las colinas cubiertas de viñas y tierra a Aigues-Mortes vigiladas por la Torre Carbonniere.

La inmensa llanura pedregosa de Camarga perforada de lagunas cuadriculadas por médanos señalan los antiguos brazos del río y las líneas sucesivas del litoral, constituyendo, en conjunto, uno de los más extraordinarios paisajes de Provenza. En efecto, el Ródano vuelca tal cantidad de aluviones en su desembodura, que construye al nivel del mar una llanura que avanza en ciertos puntos a razón de 50 metros por año. El río llano se divide allí en varios brazos y describe peresmosos meandros. Esta tierra todavía toda impregnada de sal, cuyos cristales relumbran alrededor de las salinas, suele tener el aspecto de un verdadero desierto. Fuera de allí es una estepa en la que pacen las manadas de toros vigilados por "gardiens" a caballo. Pero no conoce uno la Camarga si no se ha hecho el esfuerzo de penetrar en las soledades deslumbrantes del Vaccarés. Allí, bajo un cielo implacable que refleja fielmente el apacible espejo del estanque, crece una extraña flora acuática, en medio de la cual pulula una increíble variedad de pájaros marinos.

Luego viene la Crau, antiguo delta del Durance, que forma junto con el estanque de Berre la base aeronáutica de Istres y el bonito puerto de Martigues. Abandonando la llanura perfecta del delta llegamos a un relieve más accidentado a causa de la cadena de la Estaque. Cruzamos ésta por el pintoresco Val de l'Aigle, y entrevemos ya las instalaciones portuarias de Marsella. He aquí el puerto viejo, dominado por Nuestra Señora de la Garde, con su población rudosa, turbulenta, pintoresca, jovial, siempre lista para la risa y la broma. En el muelle, hay pequeñas embarcaciones a disposición de los turistas para ir al castillo de If.

La carretera de Marsella a Cassis se eleva en curvas cerradas por los promontorios de calcáreo blanco que se alzan sobre el mar a 400 metros y a cuyos pies van y vienen las olas. Es lástima que esta carretera no dé acceso a las Calestas, por lo cual hay que hacer a pie esta magnífica excursión. Cassis es un bonito puerto pesquero y una estación climática. Sus viñedos producen un vino reputado. Después llegamos a la Ciotat, puerto de pesca y astillero marítimo; a Bandol, playa situada al fondo de una agradable bahía; a Sanary, resguardada por sus colinas, y por último, a la rada de Toulón, defendida por todas partes por sus montañas y sus fortificaciones.

MODERNICE SU OFICINA

con muebles de acero

Escritorios en varios modelos
Sillones y sillas para escritorios
Amoblados confortables
Mesas para máquinas de escribir
Sillas anatómicas para dactilógrafas
Estantes para libros

Muebles y equipos de Control y Archivo

VISITE SIN COMPROMISO NUESTROS LOCALES DE EXHIBICION

MANUFACTURAS EN METALES Guzmán Y CIA. S. A.
VIÑA DEL MAR
Una Línea Completa en Muebles de Acero para Oficina
VIÑA DEL MAR — SANTIAGO
Almirante Montt N.o 1625 Galería Alessandri N.o 17

POR DONDE MIRE..!

imponentes FACHADAS de

Ladrillos Refractarios
LOTA-GREEN
LOTA ELABORA GREEN ASESORA

Refractarios LOTA-GREEN S. A.
Huérfanos 979 - Fono 63801 - Santiago
Blanco 739 - Valparaíso
Casilla 421 - Antofagasta
Casilla 14 - Lota Alto

MINISTERIO DE OBRAS PUBLICAS
DIRECCION DE VIALIDAD
CHILE

INSCRIPCION ESPECIAL

Llámase a Inscripción Especial de Contratistas inscritos en Primera Categoría en esta Dirección, para la pavimentación de la Carretera Panamericana, en el sector de Quilimarí a Totoralillo, Km. 6.410.90 al Km. 16.336, en la provincia de Coquimbo, con un presupuesto de $ 118.648.689.

Esta Inscripción Especial se cerrará el día 20 del presente, a las 16 horas.

Bases y demás antecedentes pueden solicitarse diariamente, de 15 a 17 horas, en la Secretaría del Departamento de Estudios de Caminos y Aeródromos, calle Morandé 71, 4.o piso.

EL DIRECTOR DE VIALIDAD

VIDRIERIA ESTEBAN DELL'ORTO S.A.

CASA FUNDADA EN 1875

Para todos los usos motores eléctricos SIAM

Los miles de motores SIAM, en uso desde más de 10 años, son para usted garantía de largo rendimiento.

Modelos desde ½ hasta 15 H. P., para corriente alterna trifásica, de 50 c, de 900, 1.400 y de 2.800 RPM.

Fabricados bajo sublicencia exclusiva de Westinghouse Electric Int., Co.

ENTREGA INMEDIATA

Siam DI TELLA S.A
Matías Cousiño 54.
AHUMADA 65.
Alameda. B. O'Higgins 2314.
SANTIAGO.

LADRILLOS
MURALLA
—FISCALES
ESTADO Nº 360
7.o PISO - OFICINA 4-B
FONO 380196

SEÑORES CONTRATISTAS EN PINTURAS
OFRECEMOS EL MAS AMPLIO SURTIDO EN PINTURAS DE LAS MEJORES MARCAS
Oleo opaco, brillante, semibrillo — Temple Renovit — Faserit — Cliosen, — Aceites y Reducidores y Brochas — Cemento blanco — Tiza — Cola — Tierras de colores.
LOS PRECIOS MAS BAJOS EN PLAZA — SOLICITE PRESUPUESTOS
PINTURAS TONOCOLOR LTDA.
BRASIL 9 — SANTIAGO

FIERRO S. SACK
SAN PABLO 1179-MORANDE 817

MIDA, VEA Y COMPARE

SEÑOR INGENIERO, ARQUITECTO O CONSTRUCTOR

EDIFIQUE MEJOR Y MAS BARATO CON NUESTRO LADRILLO HUECO

RELACION

Para un metro² se emplean 70 ladrillos fiscales a $12 % = $840.-

En 1 metro² entran 50 ladrillos murales a $14 % = $700.-

en 1 metro² entran 40 ladrillos "HUECOS" a $21 % = $840.-

"CALCULE TAMBIEN LA CANTIDAD DE MEZCLA Y LAS TERMINACIONES, Y LE GARANTIZAMOS UN 25% DE ECONOMIA, JUNTO CON SUS INIGUALABLES CUALIDADES TERMICAS, ANTI-RUIDOS, RESISTENCIA"
HAGA SUS PEDIDOS A NUESTROS DISTRIBUIDORES: SODIMAC Y CONAC, O DIRECTAMENTE A:

Fca. de LADRILLOS RENCA
AHUMADA 278 - FONO 81529

Termos Eléctro-Automáticos

Modelos de 6 a 500 litros con estanque de COBRE y elementos calefactores INQUEMABLES

WINTER

UNIDADES SELLADAS

patentados y exclusivos en Chile

Exposición y venta en la fábrica y casas del ramo
Facilidades

SUC. DE WINTER & CIA. LTDA.
CAUPOLICAN 811-815 (por J. M. Infante)
FONO 41947 - CAS. 3018 - SANTIAGO

En honor de los Embajadores ante la Santa Sede y Paraguay

VALPARAISO.— En el Palacio Presidencial de Cerro Castillo, el Excmo. señor Carlos Ibáñez del Campo, y su esposa, ofrecieron ayer un almuerzo para despedir a los señores Manuel Ossa S. M. y Francisco Madrid Arellano, que han sido designados Embajadores ante la Santa Sede y la República del Paraguay, respectivamente. Al almuerzo, que tuvo un carácter íntimo, asistieron el Canciller, don Osvaldo Sainte-Marie; el Embajador del Paraguay, don Esteban López M.; el Subjefe del Protocolo, don Ricardo Letelier; el Intendente de Valparaíso, don Jorge Vio Valdivieso; el Comandante en Jefe de la Primera Zona Naval, contralmirante don Jorge Escobedo Díaz; el comandante de la guarnición militar, teniente coronel don Oscar Madrid Pizarro; los Alcaldes de Valparaíso y Viña del Mar, señores Vladimir Huber y Santiago Díaz Ruzeta; el Edecán Aéreo de S. E., comandante Sete Aguilar, y un grupo de distinguidas damas. En el grabado aparece el Excmo. señor Ibáñez con los nuevos Embajadores, señores Ossa Sainte-Marie y Madrid Arellano.

HOMENAJE DE ISRAEL A HEROES DE IQUIQUE

MINISTRO DE ESE ESTADO DEPOSITO UNA OFRENDA FLORAL EN EL MONUMENTO

VALPARAISO.— Después de cumplir con diversas visitas protocolares, ayer el Ministro de Israel ante los Gobiernos de Chile, Argentina y Paraguay, señor Arieh Kubovi, rindió un homenaje a los Héroes de Iquique en el Monumento de la Plaza Sotomayor, depositando una ofrenda floral sobre la cripta en la que descansan los restos de Arturo Prat y de sus compañeros.

En la ceremonia participó un destacamento de honor de la Defensa de Costa, y fueron izados en el Monumento los pabellones de Chile e Israel, interpretándose los Himnos Patrios de ambas naciones.

Posteriormente, el Ministro israelí visitó el Colegio Hebreo, de este puerto; asistió a un coctel que se ofreció en honor de las autoridades y a una comida que le ofrecieron los dirigentes de las colectividades israelitas residentes.

Hoy el señor Kubovi asistirá a los oficios religiosos de la Sinagoga situada en la calle Deformes, regresando a Santiago mañana.

UN TRANSEUNTE FUE ATROPELLADO POR UN VEHICULO QUE HUYO

VALPARAISO.— En la madrugada de ayer, un camión no identificado que corría por la calle Valparaíso, de Villa Alemana, atropelló a Enrique Latoja Vera, de 22 años de edad, a quien le ocasionó lesiones múltiples en el cuerpo.

Latoja falleció cuando era enviado a la Asistencia Pública de Viña del Mar.

Movimiento de Vapores

LLEGAN

Hoy:

TILDA DAN, de Nueva York.
ANTOFAGASTA, de Arica.
OLAV BAKKE, de Oslo.

Mañana:

COPIAPO, de Hamburgo.
GULF BANKER, de Nueva Orleans.
ESSEN, de San Antonio.
R. SKOGLWEIT, del norte.

SALEN

Hoy:

JEANNETTE, para Antofagasta.
PUYEHUE para Punta Arenas.
ANTOFAGASTA, para Bahía Concepción.
REINA DEL MAR, para Liverpool.

Mañana:

TILDA DAN, para Nueva York.
OLAV BAKKE, para Amberes.

LOS ESPECTACULOS DE HOY EN VALPARAISO

AVENIDA (5154).— La mujer pantera, El gran botín y Los tres corsarios.
CENTRAL (7252).— Noche y día y Fieras humanas.
CONDELL (2027).— Los amores de Lucrecia Borgia y La gran esperanza.
COLON (2940).— Salto al infierno.
IMPERIO (4567).— Oro de Nápoles.
METRO (2111).— Qué picaras las mujeres y La boda de Mónaco.
MUNICIPAL (VIÑA — 81739).— Romeo y Julieta.
OLIMPO (VIÑA — 81386).— Más vivo que muerto y Envidia de oro verde.
ORIENTE (VIÑA — 85675).— Los lirios de Barba Azul.
PACIFICO (8057).— Casa de perdición y Agregados.
REAL (3840).— El amor nunca muere y Agregados.
RIALTO (VIÑA — 81006).— Proa al infierno y Agregados.
RIVOLI (2268).— Invierno del alma, La voz de la ciudad y Requiebro.
REX (VIÑA — 85050).— Demetrio el gladiador.
VALPARAISO (5522).— Sin miedo y sin tacha.
VELARDE (VALPARAISO - 4654).— Sábado violento.
VELARDE (QUILPUE — 347).— El pensado mortal.
VICTORIA (3778).— Ruta a Santa Fe y El chico atómico.

NOTA.— Los números entre paréntesis corresponden al teléfono de cada sala.

NUEVO EDIFICIO PARA EL SERVICIO MEDICO

Será inaugurado hoy en Valparaíso por S. E.

VALPARAISO.— En una ceremonia que se efectuará en la mañana de hoy, el Excmo. señor Carlos Ibáñez del Campo procederá a inaugurar el nuevo edificio con que cuenta en este puerto el Servicio Medico Nacional de Empleados, edificio que está ubicado en la Avenida Brasil esquina de calle Pudeto.

El nuevo edificio tiene cinco pisos, y en los dos primeros se ubicaron las oficinas de consulta y las policlínicas de las distintas especialidades.

En los pisos superiores está instalado el Hospital de Empleados, con 73 camas para la atención de cirugía general, medicina interna y maternidad.

Para la habilitación del Hospital del Empleado, el Consejo del Servicio Médico Nacional de Empleados autorizó una inversión de 80 millones de pesos.

HOY ZARPA A EUROPA EL "REINA DEL MAR"

VALPARAISO.— Hoy zarpará de regreso a Liverpool el "Reina del Mar", nave que cumplió su viaje inaugural al litoral chileno, con lo cual quedó incorporada al servicio de pasajeros y carga entre Europa y la costa del Pacífico.

Ayer el director-gerente de la The Pacific Steam Navigation Co. ofreció un almuerzo a bordo, al que concurrieron, entre otras personalidades, el Embajador de Gran Bretaña, Sir Charles Empson; el Embajador de Canadá, señor Paul E. Renaud, y senadores y diputados que fueron especialmente invitados.

BAUTIZAN MENOR QUE FUE ENCONTRADO EN CALLE DE S. FERNANDO

SAN FERNANDO.— En la capilla del hospital de esta ciudad se llevó a efecto el bautizo de la guagua que fue encontrada entre la puerta de calle y la mampara de la directora de la Escuela N.o 4, señora Herminia Peña Abarca, en calle Talcahuano 875, el día lunes 9 de abril ppdo., y que fue adoptada por esta misma señora.

Se procedió a la ceremonia del bautizo de Fernando Leutero Jesús Peña, nombre de pila que llevará esta feliz varón, por el superior franciscano, presbítero Juan Díaz, y fueron sus padrinos el Dr. Fernando Baquedano Alvarez y la profesora de la Escuela Superior de Hombres N.o 1 señorita Armantina Pulvermüller Roble.

Seguidamente, en otra de la bondadosa madre adoptiva se efectuó un coctel, el que asistió especialmente invitada la totalidad del profesorado primario, la prensa local y de Santiago y caracterizados vecinos.

Hicieron uso de la palabra en esta oportunidad la directora de la Escuela Superior de Niñas N.o 2, señora Herminia Sepúlveda de Maturana; el doctor Fernando Baquedano Alvarez, el corresponsal de LA NACION, a nombre de la prensa, y el director de la Escuela Superior de Hombres N.o 1, señor Jorge Muñoz Silva.— (SILVA CORDOVA, corresponsal).

TRIBU DE GITANOS RAPTO DOS NIÑOS

VALPARAISO.— Una tribu de gitanos establecida en El Belloto habría raptado a dos niños, de 3 y 5 años de edad, que se encuentran en la Casa de Salud de la Armada Nacional.

Los niños desaparecieron el jueves, produciendo una afanosa búsqueda de parte de Carabineros, a la que se unió personal de la Armada.

Los niños fueron encontrados solamente en la mañana de ayer, en medio de la tribu de gitanos, los que fueron ubicados sobre la forma en que habrían llegado hasta allí, eludieron toda respuesta.

La policía se encuentra ahora investigando si se produjo rapto de parte de los gitanos para, en ese caso, adoptar las medidas necesarias.

POR PISOS SE VENDERA EDIFICIO DEL H. PRAT

VALPARAISO.— Por piso será vendido el edificio que ocupa actualmente el Hotel "Prat", en la céntrica calle Condell, de este puerto.

La autorización correspondiente fue otorgada por la Municipalidad a su propietario, don Victor Grimstein.

HOMENAJE AL ATLETA GMO. GARCIA HUIDOBRO

VALPARAISO.— Un homenaje póstumo al atleta Guillermo García Huidobro, recientemente fallecido en Santiago, acordó efectuar la Municipalidad de Valparaíso, al crear un trofeo que llevará el nombre de ese destacado deportista.

El trofeo será entregado por la Corporación a la Asociación de Atletismo de Valparaíso, para que sea dirimido en sus competencias.

DISTINCION A RECTOR DE LA U. SANTA MARIA

VALPARAISO.— En un acto que se efectuará en el aula magna de la Universidad "Federico Santa María", el lunes 18 del presente, a las 18 horas, se hará entrega del título de ciudadano benemérito de Valparaíso, con que se distinguió al Rector de ese establecimiento, ingeniero Francisco Cereceda.

El señor Cereceda ha desarrollado una notable labor en beneficio de la educación técnica y profesional del país.

FUERON RESUELTOS DOS CONFLICTOS OBREROS

VALPARAISO.— Con un aumento de un 35 por ciento en los salarios, de acuerdo con la ley 13.008, fue resuelto el conflicto que afectó a 1.200 obreros de la fábrica textil de Viña del Mar.

Por otra parte, se informó en la Inspección Provincial del Trabajo que se firmó, en el conflicto que afectaba a la Industria Said, de Quillota, un acta de avenimiento, estipulándose un aumento de un 30 por ciento en los salarios.

PUESTOS MOVILES PARA ARTICULOS ESENCIALES

VALPARAISO.— Un servicio de puestos móviles, en camiones, auspiciado por la delegación provincial de la Superintendencia de Abastecimientos y Precios, venderá mercaderías esenciales para el consumo de la población de los barrios populares y de las localidades apartadas de la provincia.

Estos puestos móviles entrarán en funciones en la próxima semana.

PAPAS
ALEMANA
DESDE UN SACO PUESTO DOMICILIO.
HAGA SUS PEDIDOS A
MENICHETTI HNOS. Y CIA.
Santa Rosa 3280 — Fonos 51315-52557-60726

Detenido en Arica Luis Valenti Rossi

ARICA.— Hace tres días se encuentra detenido en la Cárcel Pública de esta ciudad el profesor, regidor y director del periódico "El Morro", Luis Valenti Rossi. Su primera detención se debió a una querella por injurias entablada por el periodista Luciano Vásquez. Luego, el Ministro de la Corte de Iquique, señor Estanislao Zúñiga, ordenó su declaratoria de reo por desacato al Juez de Letras de este puerto, señor Oscar Carrasco, disponiéndose, además, el traslado del detenido a Iquique.— (Crossa, corresponsal).

VISITA AL MINERAL EL TENIENTE HARAN MIEMBROS DE "ICARE"

RANCAGUA.— Un grupo integrado por directores de ICARE (Instituto Chileno de Administración Racional de Empresas) inicia hoy un viaje al mineral "El Teniente", de la Braden Cooper Co.

La delegación está integrada por los señores Luis Marty, presidente de ICARE y gerente general de Vestex; Enrique Barriga, gerente de ICARE; Fernando Salas, gerente general de ENAP; Eugenio Heiremans, presidente de Socometal; Manuel Ibáñez, gerente de Ibáñez y Cía.; Alfredo Barriga, subgerente de W. R. Grace y Cía.; Sergio Gutiérrez, abogado jefe de la Cía. de Acero del Pacífico, y María Illanes, asesor de relaciones de Braden Copper Company.

Durante su visita al mineral "El Teniente" los directores de ICARE conocerán en detalle las instalaciones de la mina, molino, departamento de seguridad e higiene industrial, hospital, etc., en Sewell, la fundición de Caletones, y todos aquellos otros aspectos de interés relativos a la producción de cobre.

Quintero reclama instalación de la proyectada Refinería de Cobre

QUINTERO.— Con asistencia de diversos parlamentarios de la provincia, de todas las autoridades civiles y militares, comercio, gremios en general y un público que desbordó la amplia sala municipal, se efectuó el domingo la reunión a que había convocado el alcalde de la comuna, don Carlos Godoy Lazo, para tratar sobre la ubicación de la nueva refinería de cobre.

Muchos fueron los oradores y sin discriminación estuvieron de acuerdo, que pese a las documentadas exposiciones que han hecho, Rancagua, San Antonio y otros sectores, la situación ideal la constituye Quintero y así también lo ha determinado el informe técnico que se inclina favorablemente por Valparaíso.

Fue criticada la exposición del honorable diputado, señor Osorio que manifiesta que el muelle de Quintero y el puerto mismo está embancado y que habría que construir un puerto nuevo.

Nada más errado que ésto, semanalmente llegan a Quintero los grandes petroleros a vaciar su combustible a la planta de la ENAP, incluso, y no hace mucho tiempo anció en la bahía, el más grande petrolero a flote, en la actualidad, y descargó sin tropiezo su cargamento a pocos metros de la playa donde se encuentran los flexibles para descargue.

También puede observarse cómo durante largos días permanece al ancla en la bahía la escuadra activa, el "Latorre", "Araucano" y otros barcos de gran calado, lo que prueba lo desacertado de esta afirmación.

En pleno espigón y no hace mucho fue desguazado el "Boca Maulle", barco de gran tonelaje sin tener el menor entorpecimiento.

Al costado del muelle hay una profundidad de 10 a 11 brazas, lo que dista mucho de los 6 u 8 metros que se aduce, no habiendo por tanto ningún barco a flote que tenga un calado que pueda tocar fondo en el muelle.

FACTORES POSITIVOS. — Tacomo lo determinan los señores ingenieros la mayor producción y, entendiéndose bien, de la mediana y pequeña minería, está en Aconcagua y el puerto de Quintero está dotado de todo lo que se precise para su instalación.

Playa Ritoque sería un sitio conveniente que además de tener todo lo necesario, queda equidistante del balneario y no lo lesionaría; ni aún afectaría al gremio de pescadores, por no ser esa región zona de pesca ni de mariscos.

En el mismo Ritoque está instalada el agua potable, con líquido abundante durante todo el año y en esa misma parte pasa la red de energía eléctrica al balneario desde Concón. En la misma playa está el ferrocarril que viene desde San Pedro y contrariamente a lo expuesto por el honorable diputado, señor Osorio el transbordo para llegar a Quintero no se hace en La Calera, sino que desde que se construyó el ferrocarril se hace en la estación de San Pedro y la trocha siempre ha sido ancha, como la línea central, de 1.68 metros, habiéndose confundido con el longitudinal que nada tiene que ver con Quintero; de manera que no habría tal dispendio de los ferrocarriles ni tales miles de millones para dragar el puerto de Quintero.

EL MUELLE. — El muelle de Quintero siempre tuvo línea y el ferrocarril llegaba hasta el mismo muelle, donde las grúas podían efectuar el trabajo de descargue. Ahora podría hacerse en camiones o tren, indiferentemente y llegar los metales hasta la misma fundición si se instalara en Ritoque o también por el muelle de la ENAP, en El Bato, si allí se ubican, donde tendría a su lado el combustible para sus hornos, sin un centavo de costo en la movilización. En ningún caso habría que emplear lanchas, pues no tendría objeto este trasbordo innecesario y se haría de malecón a vapor.

No habría que considerar Chagres en esta instalación, pues sus instalaciones antiguadas y su mayor distancia de puerto, la hacen quedar en condiciones muy inferiores a Quintero.

"EL CENTRALISMO". — Si se tilda a Valparaíso que por medio de movimientos de opinión pretende llevarse la fundición, no podríamos menos que tildar de "centralista" las aspiraciones de San Antonio y es utópico suponer que en diez años o menos pudiese haber concentración de población, pues tanto la zona de Ritoque como El Bato, tienen un área de extensión superior a todo Valparaíso junto si se quiere.

Es necesario que a Quintero se le dé la oportunidad de desarrollarse y de progresar, por sus muchas condiciones que posee y que en la actualidad el término del camino pavimentado, lo coloca con vías expeditas y de muy buenas condiciones.

INFORMES TECNICOS. — Formulamos el mismo argumento que San Antonio ¿por qué no se va a una distribución racional de las actividades productoras, de acuerdo con los informes de los ingenieros técnicos? Si el Consejo Técnico encuentra mejores derechos a favor tiene que haber actuado en forma ecuánime, sin dejarse influenciar por las presiones políticas en favor de las áreas ficticias que pretenden ganar su ubicación preferencial.

La Municipalidad de Quintero, dadas sus autoridades y gremios agotará su opinión pública para que la opinión pública, que es la que sufrirá las consecuencias de la instalación de la refinería, se pronuncie en forma decidida en Valparaíso, provincia en Quintero y en la 3, indicada en el informe, mayor zona cuprífera que existe, mediana y pequeña minería.— (TAGLE, corresponsal).

PROVIDENCIA.— Con motivo de su reelección como regidor de la comuna de Providencia, un grupo de sus amigos ofreció una recepción a don Luis Pierattini Monteluppi, y a la cual asistieron el alcalde de Providencia, don José Barros Casanueva; la regidora María Rodríguez de Parada, el ex Alcalde don Armando Aguilera, el alcalde de La Cisterna, don Fernando Rojas; Emeterio Lartigue, Guillermo Obregón Aravena, Luis Herrera Cortínez, Raúl Aldunate Donoso, Marcial Pierattini, Zacarías Rubio Manzo, Julia Campos, Obregón Urbina, Orlando Carrasco Alvarado, Severo Pierattini, Alfredo Carrillo Sanhuezo y muchos otros.

VIOLENTO TEMBLOR SE REGISTRO AYER EN LA ZONA NORTE DEL PAIS

LA SERENA.— A las 9.55 horas de ayer se registró un violentísimo movimiento sísmico de 55 segundos de duración, que causó gran pánico en la población. Las zonas más afectadas, aparte de esta ciudad, fueron Combarbalá, Illapel, Vicuña y Ovalle, alcanzando intensidad de grado cuatro de la Escala Chilena.

En esta ciudad se agrietaron numerosas murallas de construcciones antiguas, y uno de los edificios más dañados fue el de la ex Intendencia, donde quedaron agrietaduras profundas, caída de tabiques y reboques de yeso.

De inmediato el Intendente subrogante, comandante Germán Valdivia, solicitó al Arquitecto Zonal un detallado informe técnico sobre la seguridad que ofrece aquel edificio donde funcionan diversas oficinas públicas.

Por su parte, el Gobernador de Vicuña dio cuenta que en esa localidad cayeron varias murallas y cierres en sitios, sin ocasionar desgracias personales.— (Troncoso, corresponsal).

COQUIMBO.— Un fortísimo temblor se registró a las 9.55 horas, en este puerto, que agrietó numerosas murallas de habitaciones y produjo el derrumbe de otras, sin que se hayan registrado desgracias personales.

El comercio tuvo pérdidas de alguna consideración, y las autoridades educacionales cerraron los colegios a mediodía como medida de precaución.— (Iglesias, corresponsal).

ILLAPEL.— Después del violentísimo temblor registrado en esta ciudad, sin que hubiese daños materiales, se desencadenó una intensa lluvia que traerá grandes beneficios a la agricultura regional.— (Zuleta, corresponsal).

Solicitan fondos para construir Escuelas en la provincia de Chiloé

CASTRO.— El Director Provincial de Educación Primaria de Chiloé, señor Enrique Gómez Andrade ha representado ante autoridades educacionales el grave problema de locales escolares en esa zona, que afecta a miles de alumnos.

Dada la seria situación, el Director señor Gómez Andrade dirigió a S. E. el Presidente de la República el siguiente telegrama:

"Con profundo respeto y en nombre Consejo Directores Educación Primaria de Chiloé, me permito comunicar S. E. que según informaciones Obras Públicas consultaría cantidad insignificante para contrucciones y reparaciones locales escolares. Mucho agradecería a S. E. haga suya esta petición, objeto se construyan y reparen por lo menos diez escuelas de la provincia, se encuentran sin local o con edificio en ruinas constituyendo grave peligro seguridad profesores y alumnos. Locales MINEDUC cuenta con informaciones sobre particular. Me he atrevido dirigirme Primer Magistrado por conocer enorme interés tiene S. E. solucionar graves problemas Chiloé".

En términos semejantes dirigió otra comunicación al Ministro de Educación a fin de conseguir que esa Secretaría de Estado ponga a disposición mayores fondos para reparar y construir escuelas en toda la provincia de Chiloé.— (El correspondiente).

EDIFICIO PARA CAJA DE CREDITO POPULAR EN CIUDAD DE TALCA

TALCA.— En atención a que el edificio en que actualmente funciona está en condiciones ruinosas, sin la más mínima comodidad para una actividad de su naturaleza, desde el mes de septiembre la sucursal en Talca de la Caja de Crédito Popular atenderá en forma provisoria en 5 Oriente, entre 1 y 2 Sur, mientras se construye uno nuevo. Así lo determinó el director del Servicio, don Cardenio González Sepúlveda, quien visitó ayer esta ciudad con la precisa finalidad de imponerse de esta situación. Acompañaron al señor González el arquitecto don Jorge Aguirre Silva y el jefe del Departamento de Finanzas y Contabilidad de la institución, don Esteban Zolessi.

El actual edificio que ocupa, ubicado en 5 Oriente esquina de 2 Sur, será demolido en el presente año, y las obras de construcción del nuevo comenzarán en el próximo, de tal manera que sea terminado en un plazo no superior a dos años.

COMANDO PROVINCIAL DE JUBILADOS.— Una importante reunión general efectuó recientemente el Comando Provincial de Jubilados, con el fin de tratar asuntos relacionados con la situación económica de estos ex servidores del Estado. Entre los acuerdos adoptados en esta oportunidad, figuran los siguientes: Protestar por las continuas alzas de los artículos de primera necesidad; pedir que se considere la nivelación de las pensiones en la Escala Unica de Sueldos y solicitar a la representación parlamentaria de la provincia que apoye esta indicación en el proyecto respectivo, e iniciar una campaña para el pago de los reajustes atrasados.

CELEBRACION DE TIJERALES.— A mediodía de hoy se procederá a la celebración de tijerales de la población para imponentes de la Caja de Empleados Particulares que en la Población El Edén construye la Sociedad de Viviendas Económicas Empart Ltda. N.o 12, luego de lo cual se ofrecerá un almuerzo a las autoridades e invitados. A las 11 horas de hoy también, será colocada la primera piedra del edificio de renta que se construirá en calle 2 Oriente esquina de 2 Norte.

CONFERENCIA DE DON EDUARDO FREI.— Postergada en razón de su viaje al extranjero la conferencia que en oportunidad anterior daría en esta ciudad el conocido hombre público don Eduardo Frei Montalva, ésta ha sido fijada para el 15 de junio improsteg ablemente. Versará sobre temas de carácter económico de palpitante actualidad, y tendrá lugar en el local de la Asociación de Profesionales Universitarios, institución por la cual ha sido invitado.— (SERGIO FUENTEALBA, corresponsal).

LEONES DE REQUINOA RENUEVAN DIRECTIVA

REQUINOA.— El Club de Leones de esta ciudad eligió la siguiente directiva: presidente, Mario Molina González; past presidente, Clemente Montenegro S.; secretario, Mario A. Fernández D.; tesorero, Isauro Valcarce; primer vicepresidente, Jorge Jottar J.; 2.o vicepresidente, Carlos Bobadilla Busios; tercer vicepresidente, Ruperto Cabezas Valderrama; domador, Manuel A. Cuadra C.; tuercerrabos, Fernando Revenal Cottet, directores, por 2 años, Oscar Osorio Peñaloza y Emilio Catalán; directores, por un año, Alfonso Iebeca Olguín y Raúl Blaquert L.— (EL CORRESPONSAL).

EN EL FONDO DE UNA BOTELLA DE COGNAC LO ESPERABA LA MUERTE

CURICO.— Atilio Solís Vidal, conocido comerciante ambulante de esta ciudad, dio ayer su último suspiro al terminar de beber la última gota de cognac de una botella que consumió totalmente para ganar una apuesta, cuyo premio no fue, por cierto, el suculento almuerzo convenido con un amigo, sino la inesperada ocupación de una tumba en el cementerio.

El torneo se organizó en la Hostería La Cabaña, donde Solís llegó a beber su acostumbrado aperitivo, entre el rutinario círculo de sus amigos de bar.

—Este coñac parece que tuviera agua —reclamó el malogrado parroquiano.

—Eres tú el exigente —le replicó uno de los amigos—. Te aseguro que el coñac es bastante bravo...

—Pues yo te aseguro que me tomo solo una botella... y no me embriago...

El diálogo terminó con una apuesta, y la apuesta culminó con la victoria del desdichado Atilio Solís Vidal; pero el premio de esa hazaña deberá cobrarlo, desgraciadamente, en el otro mundo, hacia el que partió impulsado por una trágica y violenta intoxicación alcohólica, que no dio tiempo a los otros bebedores presentes para intervenir en su favor.

Los funerales de esta víctima del coñac se efectuaron en la tarde de ayer.— (MERINO, corresponsal).

ARGOLLAS
Oro 18 quilates. Surtido completo
Precios sin competencia
CASA WEISS
142 - Mac Iver - 142
INTERIOR — LOCAL 13
Fono 30684 — Casilla 2521

ABREN CONCURSO EN ESCUELA NORMAL DE LA CIUDAD DE CURICO

CURICO.— El Centro de Ex Alumnos de la Escuela Normal de esta ciudad, que dirige don Manuel Bravo Q., en colaboración con la Academia de Artes Plásticas, ha llamado a concurso de banderines a todos los que hicieron sus estudios en este plantel educacional, con motivo de cumplir cincuenta años de vida, el primero de septiembre próximo.

Las bases son que el alumno o ex alumno concursante deberá presentar su trabajo antes del 28 de junio próximo, con pseudónimo y en un sobre cerrado el nombre completo y dirección. El banderín tiene que ser del mismo tamaño del de la Escuela Normal, con la leyenda alusiva al cincuentenario 1906-1956, con los colores azul, amarillo, rojo, incluyéndose el blanco sin considerarlo como color.

El jurado para discernir los dos premios consistentes en dos valiosos trofeos, junto con un diploma de recuerdo, está compuesto por el director de la Escuela Normal, don Ernesto Castro A., presidente del Centro de Ex Alumnos; don Manuel Bravo Q.; el profesor de la Escuela de Aplicación, señor Ricardo Silva G.; el subdirector de la Escuela Normal, don Roberto Belocchi, y la señorita Nery Torrico, profesora de dibujo del mismo establecimiento educacional.— (MERINO BUSTOS, corresponsal).

Nuevos servicios de alumbrado en pueblos al interior de Arica

ARICA.— Cinco pueblos del interior de este Departamento contarán en breve con suministro de energía eléctrica, proporcionado por la Municipalidad de este puerto en colaboración con la Corporación de Fomento a la Producción.

Alcérreca, Putre, Socoroma, Belén y Chapiquiña recibirán estos beneficios, y las respectivas plantas se encuentran listas para entrar en trabajo.

El Gobernador, señor José Muñoz Monje viajará a esos sitios el 11 del presente para inaugurar la red de alumbrado e imponerse de otras [illegible] que afectan a esas localidades.

TRANSFORMACION EN RADIO EL MORRO.— [illegible] diocestación "El Morro" de esta ciudad, será transformada en una de las potentes emisoras del país, según informó el presidente del Banco de Chile, señor Jorge Aravena [illegible] su reciente visita a Arica.

De esta manera el norte contará con un amplio y [illegible] servicio informativo que [illegible] a reforzar el sentimiento [illegible] nacionalidad en la zona. (Crossa, corresponsal).

AUMENTA EL CAPITAL PARA CONSTITUIR EL BANCO DE VALDIVIA

VALDIVIA.— A su última etapa en el plan de suscripción de acciones entra este mes el Banco de la Provincia en Formación. Hasta la fecha las cifras acusan una cantidad cercana a los doscientos cincuenta millones de pesos en acciones, quedando, en consecuencia, solamente cincuenta millones de pesos disponibles, que es la cuota que se comprometió reunir ante S. E. el Presidente de la República, Excmo. señor Carlos Ibáñez del Campo.

El Directorio y las Oficinas del Banco han estado recibiendo suscripciones desde Osorno y Santiago, por varios millones de pesos. Se espera cubrir en el curso de este mes el capital proyectado.

NUEVO DIRECTOR DE "EL CORREO DE VALDIVIA".— Por disposición de la Gerencia General de la Sociedad Periodística [illegible] S. A., propietaria de [illegible] diarios SOPESUR, ha sido [illegible] Director de "La Prensa" [illegible] Osorno, el señor Roberto [illegible] que desempeñaba igual [illegible] el diario "El Correo de [illegible] de Valdivia. El señor [illegible] el rotativo valdiviano [illegible] de cuatro años, tiempo [illegible] se ganó las simpatías [illegible] dad y la zona por su [illegible] ritu progresista y [illegible] dor de las inquietudes [illegible]

En su reemplazo [illegible] señor Camilo Retamal [illegible] los Reyes, Consejero [illegible] Sociedad Periodística [illegible] Vicepresidente de la [illegible] culado a distinguidas [illegible] la zona y antiguo y [illegible] riodista.— (ARTURO [illegible] C., Corresponsal).

GREMIALES

QUEDO CONSTITUIDA FEDERACION DE SINDICATOS DE LA CAJA DE EE. PP.

Ayer puso término a sus labores el Congreso Nacional de funcionarios de la Caja de Empleados Particulares de Chile, aprobando las siguientes conclusiones: constituir la Federación de Sindicatos de la Caja, cuya finalidad será la de preocuparse exclusivamente de los problemas gremiales que afecten directa o indirectamente al gremio. No podrá inmiscuirse en actividades políticas o ajenas a los fines expresados, no aceptando retroceso alguno en las conquistas sociales logradas y luchará por el cumplimiento de las leyes vigentes. Además trabajará por la superación del personal; amplia libertad de organización e igualdad de remuneraciones entre hombres y mujeres; inamovilidad de los funcionarios y eliminación de las disposiciones restrictivas del Estatuto Orgánico; organización sindical de los funcionarios; reajustes de sueldos, armonía en las relaciones jerárquicas mediante el respeto estricto del escalafón funcionario y creación de un Departamento de Bienestar del Personal, ampliando el actual Servicio Médico EMPART.

DIRECTIVA.— La directiva de la organización quedó compuesta en la siguiente forma: presidente, Ignacio Abrahamovich; secretario general, Sergio Aguirre; secretario de actas, Luis Ruiz; [illegible] Leonidas de la Maza; [illegible] Humberto Durán; prensa, [illegible] Salava; bienestar, Erna [illegible] delegado ante la CEPCH, [illegible] so; delegado ante la [illegible] Carrasco; director [illegible] Reinaldo Rojas; asesor [illegible] ge Ramírez Barahona.

ALCANCE A SU LABOR PROFESIONAL FORMULA GREMIO DE PRACTICANTES

La Federación Nacional de Practicantes de Chile, en relación con los accidentes que han sufrido últimamente con la colocación de inyectables o ingestión de medicamentos, ha estimado [illegible] clarificación en la [illegible] que de acuerdo con las [illegible] que recibe el gremio [illegible] Cuerpo Médico en el [illegible] fesional y el contralor [illegible] servicios asistenciales, [illegible] apreciar que existen [illegible] glicos a determinados [illegible] tos, circunstancia que [illegible] schock anafiláctico, por [illegible] tivo a organismos [illegible] no puede atribuirse [illegible] profesionales que [illegible] criben o aplican [illegible] Expresan, además, que [illegible] seguridad es necesario que [illegible] cisar el diagnóstico o [illegible] el tratamiento de las [illegible] recurra a profesionales [illegible] facultades legalmente [illegible] ciclo de las delicadas [illegible]

FF. AA. EN RETIRO SOLIDARIZAN CON MINISTRO VIDELA

La Asociación de Suboficiales en Retiro de las Fuerzas Armadas ha enviado una comunicación al Ministro del Interior, coronel señor Benjamín Videla Vergara, dándole a conocer el acuerdo de la organización, de solidarizar ampliamente con la conducta seguida por dicho jefe y condenar en todas sus partes la acción difamatoria y calumniosa que en su contra expuso Isauro Torres en el Parlamento. Además, formulan votos por que el Secretario de Estado mencionado continúe en su labor que es prenda de absoluta garantía para todos los ciudadanos chilenos.

A "LA NACION" designó su diario oficial el Círculo de Carabineros en Retiro

En su última sesión general el Círculo de Suboficiales y Carabineros en Retiro, adoptó diversos acuerdos, entre ellos, el de designar a diario oficial de la organización a LA NACION, y felicitar a su presidente, señor Luis Ibeache Valderrama, para comunicar dicha resolución.

EE. DE INDUSTRIA Y COMERCIO INAUGURAN HOY SESION PLENARIA

En el local de la Confederación de Empleados de la Industria y Comercio se llevará a efecto la inauguración de la asamblea plenaria organizada por la institución.

El presidente de la [illegible] señor Enrique Fernández [illegible] te en forma detallada de [illegible] desarrollada por la Confederación [illegible] de los beneficios obtenidos [illegible] vor del gremio, es decir [illegible] se referirá al cumplimiento [illegible] acuerdos adoptados en el [illegible] Congreso celebrado [illegible]

Además, el directorio [illegible] sobre irregularidades [illegible] en el Servicio Nacional de [illegible] que dicen relación con [illegible] de cien repuestos [illegible] San José de Maipo, en [illegible] ne justificada.

Vapor extraordinario al norte
"VILLARRICA"
Recibe CARGA Y PASAJEROS
Zarpará de Valparaíso el 19 de junio; escalas: Coquimbo, Caldera, Antofagasta, Tocopilla, Iquique y Arica.
Informes: BANDERA 138 - 2.o piso - Tel. 88705 - Santiago
ERRAZURIZ 711 - Tel. 3148 - Valparaíso
EMPRESA MARITIMA DEL ESTADO

Especial para LA NACION.—

EL RESULTADO DE LAS OAKS

Por el Príncipe ALEJANDRO OBOLENSKY

El resultado de las Oaks de Inglaterra favoreció una vez más el linaje francés. Las dos primeras —como el Derby— son nacidas, criadas y preparadas en Francia. Sicarelle ganó una buena carrera de 2.500 metros en Le Tremblay, en competidoras de veinte meses, delante de una hija de Sicambre (de la primera generación de este potro), vencedor del Grand Prix de París de 1951, el cual dio ya el año pasado a Fiere, ganadora del Omnium de dos años.

La madre de Sicarelle es Royal Mistress, por Vetellor y Royal Mistress, por Teddy. Pertenece, como también Lavandin, a la familia Xo 4, pero Rama Royal Mistress corrió sin ganar, pero ha producido antes de Sicarelle a tres ganadores de un total de 3.661.725 francos, siendo el mejor de ellos Royal, ganador clásico y de un total superior a 2.000.000 de francos. Royal Mistress produjo a otros vencedores en Francia y a uno en Inglaterra, entre ellos, a Royal Meitre, ganador de la Gold Cup y de la Jockey Club Stakes. A la misma familia pertenece Amphitrite, abuelo materno de My Love.

La segunda Janiari es una hija de Diebel (por Tourbillon) en Cerisola, por Abjer (por Astérus), esta última ganadora de clásicos de grandes, tales como la Polle de Pourances y las Oaks francesas. La tercera Yasmin es también preparada en Francia, pero nacida en Irlanda, siendo hija de Migoli (por Bois Roussel, por Vatout) y de la yegua francesa Plume II, por Vetellor, por Vatout, que llegó también tercera en las Oaks de su año. En realidad, las tres primeras son de ascendencia netamente francesa. Yasmin es ganadora en Longchamp del Prix de Sèvres, destinado a los cabellos retirados de las pollas.

La ganadora pertenece a la señora Volterra, está preparada por F. Mathet y fue montada por Fred Palmer. La misma dueña, el mismo preparador y el mismo jinete han ganado el Derby del año pasado. En el Derby de este año Palmer llegó segundo, a pescuezo, con el outsider Montaval. La señora Volterra no tenía representante en la gran carrera. Su mejor tres años es el potrillo Congo, hermano materno de Liatral, que correrá en el Derby francés, donde se juntará con el nuevo astro del turf francés Tanerko, también preparado por el señor Mathet.

TIME AND TIDE, la corredora defensora del stud "Anita" que con 55 kilos buscará una legítima victoria en la carrera principal del Chile.

TRABAJOS de AYER en AMBOS HIPODROMOS

HIPODROMO CHILE
(DE SUBIDA)

JAVANES, N. Vásquez, 1.000 en 1 4.
HEIDELBIS.S Allende, 1.000 en 1.5.
HUALA, C. Benavides, 200 en 12 3|5; repitió igual.
LEONIO, aprendiz, 200 en 12 2|5.
FRATINO, aprendiz, 400 en 24; de bajada.
FLAMINIO, L. A. González, 400 en 26.
GUAYANA, H. Olguín, 400 en 25 3|5.
SAMARITANO, aprendiz, 400 en 25 2|5.
MARAVILLA, N. Vásquez, 500 en 32.
PIFANO, H. Hevia, 500 en 31 2|5.
BUZENVAL, 500 en 32.
ADONIS, M. Maturana, 500 en 36, de bajada.
SPUNELA, H. Salas, 600 en 38; repitió igual.
DON OTTO, aprendiz, 600 en 38 3|5.
GOLD STANDARD, H. Gelaz, 600 en 39.
MASTERLIKE, M. Alquinta, 600 en 36 2|5, de bajada.
CYRUS, J. Espinoza y GUARDIANESS, C. Pezoa, 600 en 38 1|5; llegaron iguales.
TIO GALLO, H. Hevia, 600 en 38 2|5.
QUERELLANTE, U. Geete, 600 en 39.
ARNICA, H. Gelaz, 600 en 37, de bajada.
SEA BISQUIT, M. Maturana, 600 en 39, a voluntad.
SIMPATICA, E. Soto, 600 en 37, de bajada.
BEIT JALA, V. Madrid, 600 en 40.
SAMBUCA, aprendiz, 600 en 39.
MONTE VELOZ, H. Hevia y SOLDADESCA, H. Espinosa, 600 en 39; ganó fácil Monte Veloz.
MIRIANTU, M. Alquinta, 600 en 38 2|5.
NEGRO EL ONCE, V. Madrid, 600 en 40.
KAYACK, C. Benavides, 600 en 38.

CLUB HIPICO
(PISTA DE ARENA)

PEÑAFLORINA, C. Pezoa, 800 en 53 3|5.
GOLDEN BIRD, L. G. Contreras, 400 en 24 1|5.
VIÑA NUEVA, J. Castro, 500 en 32.
LOS GAUCHOS, J. Escobar, 400 en 25 3|5.
DOMINADORA, J. Salgado, 300 en 32.
LABAÑON, O. Muñoz y SOFRENADA, E. Núñez 600 en 38 3|5; llegaron iguales.
FOXONA, R. Montoya, 600 en 37 4|5.
TENQUITA, M. Palma, 500 en 32 3|5.
SENADOR, O. Muñoz y SUNFAIR, O. Valenzuela 600 en 38 2|5; llegaron iguales.
PAPEL SELLADO, O. Muñoz, 6600 en 39.
QUE TAL, J. Escobar, 500 en 32.
NITCHEO, E. Núñez, 500 en 31 3|5.
L. PASTEUR, J. Escobar, 700 en 45.
OBI, E. Salas, 400 en 25 2|5.
EL CIROCA, E. Salas, 500 en 32.
OLID, P. Ulloa, 600 en 40.
LA TARABILLA, E. González, 500 en 32.
CAMPANERO, H. Obregón, 400 en 32 3|5.
HERITAGE, M. Palma, 400 en 25.
LA INTERNACIONAL, aprendiz, 500 en 32.
TOSCANO, E. Núñez, 300 en 19.
CAMPANILLEA, E. Núñez, 800 en 54.
TE DIRE, J. Salgado, 400 en 25.
FLOR DE CARDO, E. Contreras, 1.000 en 1.5 3|5.
CAPITANIA, H. Espinosa, 600 en 39, de bajada.
DUQUESA, L. A. García, 800 en 31 2|5.
FORMANTOR, Jn. Espinoza, 800 en 53.
BEBA, E. Soto, 800 en 53.

CINCO CONSEJOS PARA EL H. CHILE

1.—Ganador indicado: Indiano.
2.—Doblona a ganador: Indiano y Robledo.
3.—Tripleta a placé: Indiano, Black Bar y Sea Biscuit.
4.—Buen dividendo: Morse.
5.—Para cobrar en la última Gold Standard.

Sepultados los restos del señor José Cuevas

En el mausoleo de sus familiares en el Cementerio General fueron sepultados ayer los restos del antiguo preparador don José Cuevas. Sobre la urna, sus amigos y representantes de diversas entidades depositaron una cantidad impresionante de coronas de flores que constituyeron una expresión elocuente del enorme pesar que produjo su deceso.

Viejos amigos del extinto, entre los cuales estaban Tulio Herrera, Ernesto y Pedro Inda, Oscar Allaga, Carlos y Enrique Rodríguez y muchos jubilados, formaron en el cortejo que salió de la capilla del mismo Cementerio General, en dirección al sitio en que fueron depositados sus restos.

CINCO CONSEJOS PARA EL C. HIPICO

Un buen apronte: Mameluco, R. Madariaga, 1.000 en 1.3 el lunes; pista de arena.
Un ganador indicado: Rosenda.
Una doblona a ganador: Rosenda e Informal.
Una tripleta a placé: Rosenda, Informal y Peñaflorina.
Uno para cobrar en la última: La Guagua.

OTROS 4 CABALLOS HAN SIDO ADQUIRIDOS PARA EL CLUB DE PEÑUELAS

A ganarse la avena a los pagos del Club Hípico de Peñuelas han partido otros cuatro caballos: Taanari, Noticiario, Gloriosillo y Porfía.

Periódicamente, se han estado adquiriendo, para ese hipódromo caballos sanos y en pleno training, siendo el señor Ricardo Gómez el encargado de proporcionar las informaciones correspondientes.

Nuevo triunfo del elevage francés.—

La yegua Sicarelle ganó con facilidad el "Oaks Stakes", corrido ayer en Epsom

EPSOM, 8 (UP).— La yegua francesa Sicarelle, de propiedad de la señora Suzy Volterra, ganó hoy fácilmente el "Oaks Stakes", adjudicándose así el segundo de los grandes clásicos del turf británico.

Sicarelle, dirigida por Fred Palmer, al triunfar hoy en el Oaks Stakes, dio a los propietarios franceses de caballos de carrera su segunda victoria consecutiva, pues el miércoles pasado Lavandin conquistó el Derby Stakes en este hipódromo.

La prueba de hoy se corrió sobre la distancia de 2.413 metros, y Sicarelle se impuso por tres cuerpos, en el tiempo de dos minutos y 43 segundos.

Segunda llegó la yegua francesa Janiari, de propiedad de Marcel Boussac, y tercera, a seis cuerpos de la segunda, Yasmin, perteneciente a Ali Khan.

La prueba fue disputada bajo la lluvia y el viento, lo que contribuyó a que la concurrencia de público fuese menor que cuando se disputó el Derby. El clásico fue presenciado por la Reina Madre Isabel y las princesas Margaret y Alexandra.

Las 14 yeguas que intervinieron en el Oaks Stakes, llevando cada una 57,100 kilos, largaron bien, y en seguida Honeylight tomó la delantera seguida por Caldera, Yasmin, Garden State y Pharaoh's Daughter. Corridos los primeros 400 metros, Honeylight había dejado atrás a Yasmin, Following Breeze y Sicihalul. Al enfilar la recta, Honeylight era perseguida muy de cerca por Yasmin, Sicarelle y No Pretender. Honeylight comenzó a aflojar en la recta, y a los 40 metros fue pasado por Sicarelle, a la que seguían Yasmin y Janiari. En los últimos metros Sicarelle se alejó bien de Janiari, Yasmin y Honeylight, que seguían luchando, y con facilidad llegó a la meta con tres cuerpos de ventaje sobre Janiari.

El total de premios de la carrera fue de 18.780 libras esterlinas, de las cuales correspondieron 15.113 a la señora Volterra.

Resultados de la última reunión efectuada en el Club Hípico de Peñuelas

Los siguientes fueron los resultados del domingo en Peñuelas:

PRIMERA CARRERA.— 1.300 metros.— 7.a serie.
1.o Bombito 56, M. Lazzua.
2.o Uagana 53.
3.o Pagana 55.
4.o Desaforado 48.
Preparador: C. Leyton.
Dividendos: $ 75 y 19; 13.

SEGUNDA CARRERA.— 1.100 metros.— 6.a serie.
1.o Giro Postal 50, B. Muñoz.
2.o Grito de Guerra 53.
3.o Florstazo 55.
4.o Bardo 50.
Preparador: J. Gallardo.
Dividendos: $ 40 y 20; 37; 20.

TERCERA CARRERA.— 1.300 metros.— 5.a serie.
1.o Rey de Triunfo 55, B. Muñoz.
2.o Gijón 53.
3.o Dimonina 57.
4.o Bonanza 46.
Preparador: P. Boncerio.
Dividendos: $ 32 y 15; 23; 27.

CUARTA CARRERA.— 1.300 metros.— 4.a serie.
1.o Sir Ralph 48, B. Muñoz.
2.o Talcura 51.
3.o Vagabonde.
4.o Chetnick 59.
Preparador: J. Gallardo.
Dividendos: $ 109 y 21; 14; 23.

QUINTA CARRERA.— 1.500 metros.— 1.a serie.
1.o Bonito Día 46, B. Muñoz.
2.o El Minero 59.
3.o El Lorito.
4.o Garito 46.
Preparador: O. Marín.
Dividendos: $ 27 y 15; 20.

SEXTA CARRERA — 1.300 metros.— 2.a serie.
1.o Molotov 50, M. Aranede.
2.o Norteño 50.
3.o Río Iteta 55.
4.o Polilín 48.
Preparador: A. Flores.
Dividendos: $ 64 y 21; 16; 27.

Hasta las 12 de la noche pueden hacer las boletas

Hoy hasta las 24 horas, habrá atención para venta de boletas en las oficinas centrales del Club Hípico de Santiago. Mañana, la atención en este mismo recinto se hará hasta las 11 horas.

Como se sabe, esta semana, el Concurso tiene una recompensa especial, del Gran Pozo se deducirán 300 mil pesos para quien o quienes señalen los ganadores de las ocho primeras carreras, siempre que no se acierte la fórmula del Gran Pozo, que para mañana tiene sólo 27 puntos como tarea.

LA RUEDA ORDINARIA.— La rueda ordinaria del Concurso, se combinará, como de costumbre, con las ocho primeras carreras de la tarde, computándose 3 puntos por cada ganador y un punto por cada segundo lugar. En caso de que no corra el caballo señalado en la boleta, la defensa de la apuesta quedará a cargo de aquel ejemplar que resulte favorito en las pizarras. Para la carrera final no será válido el caballo favorito, en reemplazo del señalado en la boleta, que se vende siempre a 50 pesos.

Alejo Lancien estimado como uno de los mejores preparadores de S. Felipe

Escribe el cronista hípico peruano que firma Odraude:

En las dos últimas reuniones en el hipódromo de San Felipe, destacaron entre sus colegas los correctos preparadores Alejo Lancien y Luis Soto, con tres victorias cada uno. Lancien de sólo cuatro pupilos inscritos en los programas de sábado y domingo, logró tres magníficas victorias y un placé; mientras que Soto consiguió en la reunión dominical lucido triplete de victorias.

Le Rol, Gengis Khan y la descartada Sister Street ganaron en sus respectivas pruebas arribando el restante Abramí segundo, al lado de bravos rivales, otorgándole brillante actuación a su entrenador Alejo Lancien, que viene librando destacada campaña en nuestras pistas, pues a los pocos pupilos que se le han encomendado ha logrado ponerlos en brillante estado de training y son frecuentes las victorias y buenas figuraciones que alcanzan, siendo de mencionarse en forma muy especial a Le Rol, al que a pesar de sus 6 años y ya en bajo en su campaña, ha logrado hacerlo recuperarse y vencer, después de continuos fracasos. En esta forma, Lancien ya sentó cátedra de su capacidad profesional en San Felipe y nos alegra sobre manera contarlo entre los mejores preparadores de nuestro medio.

Por otro lado, Luis Soto, se anotó las tres últimas carreras de ayer, por intermedio de Attaché, Master John y Romeo; dando una vez más pruebas de su gran capacidad que lo coloca en sitio destacado en la estadística de sus colegas. Nuestras felicitaciones a estos trainers, que muy justamente destacaron en las últimas reuniones en San Felipe.

ODRAUDE

Tendrá un gran baile gremio cinematográfico

Un animado baile y gran show, se efectuará el sábado 16, en Compañía 1263, en el local del Sindicato de Empleados de Clas. Cinematográficas. Conocidos artistas han ofrecido gentilmente su cooperación, destacándose la hermosa vedette argentina, Diana Lupe, que triunfa en los escenarios santiaguinos.

El festival será a beneficio del Servicio Médico, cuya labor realizada en pro de todo el gremio cinematográfico, cuenta con generales simpatías entre los asociados.

PICARESCA PELICULA DE FRANCOISE ARNOUL

Francoise Arnoul es la linda pupila de un colegio, que lleva a su enamorado Jean Marais hasta el "Dormitorio para mayores", suscitando el consiguiente escándalo en el establecimiento, y las delicias de los espectadores que verán una intimidad amorosa llena de picardía, alegres y bien sazonados diálogos, y los más graciosos episodios que nadie puede imaginar.

La comedia "Dormitorio para mayores" se estrenará en fecha próxima en el cine Real, según un programa de Cinematográfica Selman.

VEREMOS A ERNEST BORGNINE EN "MARTY"

Una película que conmoverá a todos los espectadores por la humanidad de su trama, es la que con el título de "Marty", se ganó el premio mayor de las Almas de Oro, en el Festival de Cannes de 1955.

Ernest Borgnine, el protagonista, ganó por esta labor el título del mejor actor del año de 1955, premio que le concedió la Academia de Hollywood.

"Marty" se estrenará en breve en el cine Central, según un programa de sello Artistas Unidos.

Teatro Experimental U. de Chile
La Viuda de Apablaza
Germán Luco
Hoy vermut. 19 y Noche, 22 horas
T. Antonio Varas

SATCH
SAN DIEGO 246 - TELEF. 89350
HOY VERMOUTH Y NOCHE
CIA. OPERETAS VIENA
LA CASA DE LAS 3 NIÑAS
PRECIOS POPULARES

LOS GENIALES SONDERLING
Robert Meale.
Martes 12, a las 22 horas
ESTRENO
teatro TALIA

Municipalidad de Providencia

A los Vecinos de Providencia

Con el objeto de dar facilidades a los vecinos en la obtención y renovación de carnets de identidad, se ha solicitado de la Dirección de Identificación, el envío del Servicio Móvil, servicio que funcionará en la Municipalidad.

Los interesados deberán previamente registrar sus nombres en la Secretaría de la Alcaldía (Avda. Pedro de Valdivia 963), entre las 8.30 y 13 horas.

JOSE BARROS CASANUEVA,
Alcalde

Comerciales

ACTIVIDADES BURSATILES

Información proporcionada por TANNER Y CIA.— Bandera 52.— Oficina 406.— Santiago.

El total de acciones transadas en la Bolsa de Comercio durante la rueda de ayer fue de 486.961 acciones. Los bonos sumaron $ 5.313.000 nominales, y el oro, $ 26.600 oro.

SOCIEDADES QUE REPARTIRAN DIVIDENDOS PROXIMAMENTE:

VINA CONCHA Y TORO (sus oficinas), junio 11	$ 2.05	Neto
FOSFOROS (sus oficinas), junio 11	5.—	"
LAGUNA BLANCA (Banco Londres), junio 18	40.—	"
LAGUNA BLANCA (Banco Londres), junio 18 (Dif. venta T. Mobil)	7.—	"
DELIRIO PUNITAQUI (sus oficinas), junio 18	12.—	"
MECANICA INDUSTRIAL (Banco Español), junio 18	2.39	"
SENTA GRANDE (Banco Londres), junio 25	15.—	"
GANADERA CISNES, dividendo 46 (Banco Edwards), junio 22	20.50	"
GANADERA CISNES, dividendo 47 (Banco Edwards), junio 23	20.50	"

CIERRE DE AYER

ORO FISICO: 10.880 v
BONOS:
D. Interna, 7-1 84 c
Garantía, 7-1 84 c
Fomento, 7-1 84 c
Mun. Sign., 7-2 56 t
Mun. Sign., 8-1 60 v
Caja 8 3/4, 61 c
Sin. Chile, 6-1 57 c
Sin. Chile, 10-6 73 n
Sin. Est., 30-8 60 c
Deb. m/cto., 46 n
B. Eléctricos, 55 n
Deb. Tarapacá, 405 t
BANCARIAS
Omnibus, 4.580 c
Concepción, 170 n
Curicó, 115 c
Crédito, 180 t
Edwards, 350 t
Chile, 1.070 c
Español, 315 t
Hipotecario, 600 n
Israelita, 405 c
Talcaro, 225 n
Comer., 270 t
A. Americano, 485 n
MINERAS
Andacollo, 4 3/4 n
Chuquicuma, 105 n
Salitrera, 32 t
Carmen, 1 1/2 t
Cardenaza, 1 t
Cerro Gdo., 80 n
Guanaral, 10 1/2 n
El Puntiagudo, 440 n
Quebrada, 640 n
Spinos, 14 v
Manillos, 26 t
Ind., 264 n
Multinacional, 1.500 n
Mercedita, 18 t
Quiri, 258 n
Pure, 326 c
Lo Ovalle, 45 v
Schwager, 380 v
Tamaya, 850 vp
Teresa, 250 n
AGRICOLAS Y GANADERAS
Carampangue, 24 c
Cisnes, 950 n
Copihue, 80 n
Ch. Valdivieso, 350 c
Formio Chil., 100 n
Gente Gde., 1.150 v
Lag. Blanca, 2.050 t
Rupanco, 905 n
Sacol, 145 t
T. del Fuego, 1.085 t
Viña C. y T., 94 v
Viña La Rosa, 110 n
SALITRERAS
A. Lautaro C, 610 tp
Iquique, 270 t
Tarapacá, 215 cp
TEXTILES
Caupolicán, 21 1/2 c
Chatex, 100 n
Chilteco, 86 tm
Divesa, 32 n
Flap, 49 t
Lino, 2.000 t
P. Bellavista, 95 t
P. Concepción, 38 n
Paños de Tomé, 80 t
Rayonhil, 21 t
Sod. Viña, 51 n
Sedylan, 51 1/2 tm
Sumar, 290 c
Tej. El Salto, 36 cp
Tex. Progreso, 22 v
Textil Viña, 141 c
Yarur, 34 tm
Yarur, 327 cp
INDUSTRIALES Y VARIAS
Af. Graham, 80 n
Arrocera Sgo, 34 c
Bima, 125 t
Carozzi, 118 n
Cem. Melón, 323 v
Cervecerías, 500 v
C. de Golf, 98.000 n
C. Hípico, 820.000 n
C. de Polo, 22.000 n
Cocina, 440 n
Cola, 94 t
Cía. Industrial, 74 v
Colorantes, 240 n
Copec, 46 1/2 tm
Cristalerías, 45 v
Chigrodal, 105 n
Dist. Talca, 52 c
Elec. Ind., 43 t
Emb. Andina, 210 n
Pmo. Química, 85 tm
Fertilizantes, 41 c
Fósforos, 110 v
Gas de Sgo., 37 t
Ind. Varias, 134 t
Insa, 485 cp
Interamericana, 45 v
Interoceánica, 136 vm
La Food, 184 t
Lozas de Penco, 76 t
Lucchetti, 42 t
Marinetti, 30 c
Mol. S. Cristóbal, 52 n
Muebles P. V., 52 c
Nav. Arauco, 116 c
Oxigeno, 300 nV
Pap. y Cart., 400 c
Perlina, 53 n
P. Iquique, 23 1/2 cp
Pizarreño, 40 t
Polpaico, 140 t
Refractarios, 68 n
Ref. de Viña, 270 t
Renta Urbana, 290 v
Sanitas, 80 c
Sogeco, 84 c
Sonavela, 50 t
Soprole "B", 1.700 v
Tabacos, 145 n
Tatterall, 335 t
Teléfonos, 43 n
Tex. Panim., 49 c
Vapores, 700 vp
Vidrios Pla., 235 v
Volcán, 100 c
Zig Zag, 47 c
METALURGICAS
Cic, 138 c
Cobre Cerrillos, 139 n
Electro Met., 110 cp
Envases, 33 c
Fensa, 36 tm
Indac, 91 t
Indesa, 21 3/4 n
Madeco, 133 cp
Mademsa, 114 t
Mec. Ind., 78 v
Socometal, 130 n
SEGUROS
Central, 115 n
Ch. C. Vida, 230 t
Ch. C. Graies., 185 v
Unión Chilena, 375 t

CAMBIO LIBRE

GENTILEZA DE INTERMAN CAMBIOS — TURISMO — ORDENES DE PAGO EN EL DIA

MONEDA	Comp.	Vend.
Dólar	$ 527.—	$ 530.—
Libra	15.35	15.55
Canadiense	5.80	6.45
Escudo portugués	25.80	27.20
Peseta española	114.—	122.—
Peso argentino	11.50	13.30
Peso uruguayo	1.20	1.43
Franco suizo	1.430.—	1.460.—
Marco alemán	—	0.84
Dólar ahorro	116.—	122.—
Escudo ahorro	16.780	—

Mejoral
Mejoral
Mejoral

Agencia de "La Nación"
ROBERTO CARRASCO ORTEGA
Arturo Prat 1561

Isaac Vilches Guardiola
LOS SERENOS 470 - FONO 86091

IMPORTANTE REMATE
DE CASIMIRES Y ARTICULOS PARA CABALLEROS.
HOY SABADO 9 DE JUNIO, A LAS 15.30 HORAS.
FRANKLIN 999
Por orden de don Domingo Malat.
HAY: Gran cantidad de camisas, sweaters, chombas, pijamas, calcetines, ropa interior, pantalones, chaquetas, camisas sport. Cortes de gabardina y lanital. Popelinas finas por metros. A LA VISTA: Todo al mejor postor.
ISAAC VILCHES GUARDIOLA
Martillero Público.

Yeso Volcán
distribuidores directos de fábrica
Délano
Alameda 90 - V. Mackenna 1076

BICICLETAS
REPUESTOS IMPORTADOS, CAMARAS Y FORROS.
TODAS LAS MEDIDAS
Independencia 445

CEMENTERIO GENERAL

Se advierte al público interesado, que los nichos situados en los Pabellones, Galerías y Muro de Circunvalación que más abajo se indican y que a la fecha están vencidos y que no fueren renovados dentro de los diez días siguientes al primero de esta publicación, serán desocupados y sepultados en fosa común, sin mayor responsabilidad para el Establecimiento, de acuerdo con lo dispuesto en el artículo 16 del Reglamento General de Cementerios (Decreto 421, del 14 de abril de 1952):

NORTE. PIEDRA. ADULTOS.— 196, Clementina Díaz Díaz; 211, Julio Díaz I.; 332, Gregorio Ramírez R.; 373, Ercilia Pacheco V.; 405, Raúl Bueras S.; 429, María Castillo F.; 484, Melania Castillo C.; 702, José Moya Carrera; 716, Hugo Herrera H.; 735, Froilana San Martín; 941, Nora Arriada M.; 961, Raimundo Herrera; 1014, Rosario de la Cuadra P.; 1085, Carlos Cornejo Valdebenito; 1109, Hermógenes Valenzuela; 1116, Pablo Herrera H.; 1436, Juan Celedón Rivera; 1441, José Cardano Cavagnaro; 1464, Mariano Adriazola M.; 1523, Amelia León Zenteno; 1525, Tránsito Oyarce M.; 1557, Jesús Blanco Sáez; 1592, Carlos Breyer Schasfer; 1593, Marta Alcaino D.; 1596, Enrique Romero Godoy; 1598, Genara Díaz Lemus; 1643, Guillermo Garder Arias; 1644, Teresa Castellano A.; 1661, María Gálvez López; 1681, Agustina Díaz Salgado; 1720, Ana Aguilera; 1727, Jorge V. Cataldo Rey; 1763, Mariano Montero R.; 1840, Ada Allende T.; 1842, Lucy Moreno R.; 1878, Rosario González R.; 1891, Osvaldo Echeverría M.; 1921, Juana Vergara A.; 1941, N. Muñoz Rojas; 1964, Eduardo Zúñiga U.; 2028, Delfina Palma P.; 2055, Juan Salazar M.; 2085, Marcelina Saavedra; 2103, Blas Constanzo Pino; 2125, Rosa Yáñez Iturriaga; 2141, Felicinda Isla O.; 2147, Benjamín Jofré C.; 2168, Sergio Moreno M.; 2195, Filomena Rodríguez Q.; 2199, Elena Muñoz Fuentes; 2224, María Morales León; 2228, Alberto Urtubia Arias; 2234, René Arias V.; 2261, Isidora Urtubia D.; 2270, Felicinda Valenzuela L.; 2272, Ana Jorquera Fuentes; 2297, Guillermo de la Maza; 2309, Juan Huachicura; 2314, Sara Nelson Vega; 2325, Juan de D. Fuentes C.; 2327, Manuel Tobar Rojas; 2333, Jacinto Contardo M.; 2339, Luis Mancilla M.; 2398, José A. González V.; 2432, Julia Egaña Rivera; 2433, Zoila Bustos Atenas; 2439, María Silva; 2444, María Aguirre R.; 2451, Lastenia Flores de Viana; 2453, Eusebio Besoaín Urbina; 2476, Guillermo Díaz Osorio; 2497, Carmen Salvatierra V.

CAPILLA 15, PARVULOS.— 968, Zaida Sánchez; 969, Eduardo A. Ruz F.; 999, Benito Ramos V.

CAPILLA 16, PARVULOS.— 1050, N. N. Blanco Vidal; 1067, José Rodríguez.

CAPILLA 18, PARVULOS.— 1198, Alberto H. Bascuñán.

CAPILLA 20, PARVULOS.— 1271, Eloísa Opazo Opazo.

CAPILLA 21, PARVULOS.— 1353, Aníbal Urrutia Noguer; 1359, N. N. Urrutia Noguer; 1369, Eduardo Pino B.

CAPILLA 22, PARVULOS.— 1416, Olga Ponce Latín.

CAPILLA 23, PARVULOS.— 1532, Vicente A. Valle.

CAPILLA 25, PARVULOS.— 1640, Mercedes Cáceres.

CAPILLA 26, PARVULOS.— 2010, Gabriela M. Cáceres León; 2101, Alicia Molina Valdés.

GALERIA 12, ADULTOS.— SE COMUNICA A LOS INTERESADOS QUE EN ESTA GALERIA DEBERAN HACERSE PERPETUOS TODOS LOS NICHOS, COMO YA SE DIO AVISO EN LA PUBLICACION ANTERIOR.

NOTA.— En conformidad al Decreto-Ley N.o 421, del 14 de abril de 1932, esta publicación se hace durante diez días de cada mes (1.o al 10 inclusive, de junio de 1956), y en un solo diario.

SANTIAGO, 31 de mayo de 1956.

EL ADMINISTRADOR

Hipódromo Chile

JUNTA GENERAL ORDINARIA DE ACCIONISTAS

Por resolución del H. Directorio y de acuerdo con el Art. 12 de los Estatutos Sociales, cítase a los señores accionistas a Junta General Ordinaria para el viernes 15 de junio del año en curso a las 17 horas, Junta que se celebrará en las oficinas de la Institución ubicadas en Agustinas N.o 648.

La Asamblea deberá pronunciarse sobre la Memoria y Balance del Ejercicio Financiero correspondiente al año 1955. Además, tratará otras materias de rigor.

Se hace presente a los señores accionistas que, de acuerdo con el Art. 15 de los Estatutos, la Junta se constituirá con los que asistan, cualquiera que sea su número o representación.

El Presidente

CIERRE DEL REGISTRO DE ACCIONISTAS

En atención de la citación a Junta para el viernes 15 de junio de 1956, el Registro de Accionistas permanecerá cerrado desde el 6 hasta el 15 de junio, ambas fechas inclusive.

El Gerente

SERVICIO NACIONAL DE SALUD

El Servicio Nacional de Salud ha resuelto llamar a concurso para llenar tres cargos de Jefatura de Sub-Departamentos, dependientes del Departamento de Químicos-Farmacéuticos, mayores antecedentes en la Sub-Dirección General. El concurso se cierra el 23 de junio a las 12 horas.

DIRECTOR GENERAL DE SALUD

SERVICIO MEDICO NACIONAL DE EMPLEADOS

AVISO

Llámase a concurso médico conforme a lo dispuesto por el Art. 31 del Reglamento Ley N.o 10.223, para proveer el cargo de un médico "Pediatra", con 2 horas de jornada diaria y grado 5.o.

Los antecedentes se recibirán en la Oficina de Partes, Bandera N.o 72, 5.o piso, hasta el día 18 de junio del presente año a las 12 horas.

VICEPRESIDENTE EJECUTIVO

10 MESES PLAZO
Una oportunidad para Ud.!
COLCHON SIMMONS $ 9.500
ESTANTES CAMA $ 9.000
COMODA CAMA VELADOR
MARQUESA COMPLETA $ 9.500
CATRES DE BRONCE
CAMAROTES CON SOMMIER $ 10.000
SOFA CAMA
Casa BRONCELAN
SAN PABLO 2715
FCA. LIBERTAD 781

RADIO-PROGRAMA DE HOY

CB 37 — AGRICULTURA
7.15 Audición Agrícola.
8.00 Desayuno en su Hogar.
10.03 Mis Parade.
10.30 Por los caminos de España.
14.15 Tertulia.
16.30 Café de los Artistas.
18.30 Cita con Lucho Gatica.
20.10 Sucesos Deportivos.
21.30 Los 4 Hermanos Silva.
22.00 Radioteatro.

CB 62 — LA REINA
7.00 Alegre Despertar.
8.00 La Marcha del Mundo.
9.00 Concierto Matinal.
13.30 Concierto de Gala.
14.30 San Mario Rivas.
16.00 Tardes Selectas.
19.15 La Hora del Rosario.
20.15 Secreto del Cancionero.
20.30 Marqueis Preferencia.
21.00 Música Selecta hasta las 24.

CB 66 — CHILENA
7.30 Noticiario.
9.15 ¡Olé!
11.00 Bajo una Ramada.
12.30 La Opera en Serio.
14.35 Arte.
17.00 Cajita de Música.
19.15 Ritmos y Deportes.
19.30 Discotica CB 66.
21.45 Historias Mínimas.
0.10 Resumen de Noticias.

CB 70 — SANTIAGO
8.00 Matinal Santiago.
11.00 Entre Nosotras.
13.30 Discotica Alemana.
15.00 Teatro Club Santiago.
19.00 Discos y Discófilos.
18.00 Club de Baile.
20.30 Concierto.
22.00 Entrevista de Actualidad.
23.30 Síntesis Noticiosa Semanal.

CB 89 — BULNES
7.30 Santiago Despierta.
8.00 Concierto Matinal.
10.30 Cantos de Chile.
12.00 La Opera.
13.30 Primicias T. Caupolicán.
17.00 Profesor Pinocho.
18.00 Discomanía.
20.10 La Hora Suiza.
22.05 Canciona.
23.30 El Baile.

CB 93 — NUEVO MUNDO
7.30 Primer Informativo.
9.30 Para Ud.
10.30 Discoteca del Oyente.
12.00 Viva Chile.
13.30 Orientación Hípica.
18.00 Aventuras de Tarzán.
20.15 Cabalgata Deportiva.
21.00 Informativo.
21.30 Radioteatro.
22.00 Entretelones.

CB 97 — FRAT
8.00 Cantando bajo la Ducha.
10.00 Ritmo Porteño.
12.00 Almacén de Pedidos.
14.00 Tierra Derecha.
15.00 Tardes de Opera.
19.00 Radioteatro Episódico.
20.30 Sinopsis del Deporte.
21.00 Rincón de On Nacho.
21.30 Bajo el cielo de América.
23.00 Noches de Santiago.

CB 114 — CORPORACION
7.30 Boletín.
11.00 Almanaque.
16.30 Balbuena.
19.30 Noticiario Deportivo.
20.15 Esta es la Fiesta Chilena.
21.30 Casino-Desiderio.
22.00 Sonia y Miriam.
22.30 Semanario.
23.05 Tribuna del Pueblo.
23.45 Buenas Noches, Chile.

CB 142 — HISPANIA
8.05 Primeros a Sierra morena.
9.35 Radioaudición Hispánica.
13.35 Zambra 1956.
18.05 Discotica Moderna.
19.30 Radio-Club de la Amistad.
20.10 Cita con Extended Play.
21.35 Noticiario Español.
22.15 Apuntes.
22.20 1 Barman para 1 Costel.
22.35 Novela.

CB 146 — O'HIGGINS
8.00 Al filo de la Noticia.
9.00 Lo que se Canta y Baila.
11.30 Dos voces Amigas.
13.30 A Huascazo Limpio.
16.00 Habla Sonia.
17.00 Estafeta de la Buena Suerte.
19.30 Laureles Olímpicos.
21.00 Contigo en la Distancia.
21.00 La Noche es Nuestra.
23.30 Comentarios Fin del Día.

DESTACAMOS PROGRAMAS DE MUSICA SELECTA
CB 62: 9, 13.35, 16 y 21.
CB 66: 10, 13, 22.05 y 22.05.
CB 70: 12, 13.30, 14.30 y 23.30.
CB 142: 13.05, 16.05 y 23.35.

ARTEFACTOS GASCO
COMPRELOS EN EL DEPARTAMENTO COMERCIAL DE LA COMPAÑIA DE GAS
SANTO DOMINGO 1061

Avisos Económicos

1 publicación, cipalabra	$ 4.—
2 a 9 publicaciones sucesivas, la palabra ..	3.80
10 a 89 publicaciones sucesivas, la palabra ..	3.20
90 o más publicaciones sucesivas, la palabra	2.80
AVISOS EN GUIA PROFESIONAL, la palabra	3.80
AVISOS JUDICIALES, la palabra	4.—
AVISOS ESPECIALES 100% DE RECARGO	

NOTA. — Devolvemos el valor de los avisos que se suspenden por haber el cliente conseguido su objetivo. Publicaciones ordenadas sólo para día domingo 8 pesos la palabra.

3) AIRE ACONDICIONADO.

SOCLIMA S. Carrasco SAC. Calefacción central, aire acondicionado, agua caliente. Exclusividad sistema Carrier. Nublo 72. Teléfono 82028.
(3) H/O C.

6) ALHAJAS Y JOYAS.

¡NOVIOS! Argollas oro 14 y 18 kilates; macizas, grabadas, desde 3.600 pesos pares. San Diego 780. Relojería Sportman.
(6) H/O C.

¡NOVIOS! Para argollas, Fábrica Sortija. Nueva York 66.
(6) H/O C.

COMPRO oro, plata y joyas usadas. Alameda 840.
(6) H/O C.

RELOJES, joyas, oro, boletos empeño, compro. San Antonio 40
(6) H/O C.

17) ARRIENDOS BUSCAN

NECESITO arrendar casa vieja, en primer piso. Barrio Plaza Brasil N. N., casilla 1042.
(17) 9-6 P.

$ 10.000, gratificaré a quien proporcione datos sobre oficina, ojalá céntrica, para arrendar, de 200 mts2., aproximadamente. Compañía 1069, oficina 888.
(17) 10-6 K.

18) ARRIENDOS OFRECEN

SE ARRIENDA magnífico local, especial para restaurant, la mejor ubicación, frente a la plaza de San José de Maipo. Tratar Tienda El Bazar, Comercio 710, fono 42.
(18-6) 18-6 P.

30) CITACIONES VARIAS

CAJA DE AHORROS DE EMPLEADOS Públicos.— Elección de directorio.— Citase para el día miércoles 13 del presente, a las 20 horas, en el local de la Caja, al Sindicato Profesional de Empleados de la Caja de Ahorros de Empleados Públicos, con el objeto de proceder a elegir el directorio para el período 1956-57.— El presidente.
(30) 9-6 P.

CITACION.— EL SINDICATO PROFESIONAL del Personal de los Edificios de Renta del Banco de Chile, cita a reunión complementaria de un director, para el miércoles 13 del presente, a las 18 horas, en nuestro local de Huérfanos 830, noveno piso, en primera y única citación. Se hace la presente publicación en conformidad al artículo 274 del Código del Trabajo.— El directorio. (30) 9-6 K.

35) AUTOS Y REPUESTOS.

PARABRISAS carros, importados, para automóviles Ford, Mercury, 52 al 54; Chevrolet, Pontiac, Oldsmóbile, 48 al 54; Opel Caravan, 54-56; camión Chevrolet, 43-54, y parabrisas planos importados para todo tipo de autos y camiones. Colocación automática; despacho a provincias. Vidriería La Argentina, 18 de Julio 728.
(35) H/O. C.

DINERO anticipamos entregas a Jorsacor, su automóvil, camioneta o camión y le anticipará fondos financiamientos negocios rápidos, vehículos en buenas condiciones. Avda. Bulnes N.o 367.
(35) 15-6 C.

36) COLEGIOS, INSTRUCCION

ACADEMIA corte confección "Santa Lucía". Especializada enseñanza cursos rápidos: moda, moda infantil. Horarios a elección. Sortadas a máquina. Cortanor sastre. Enseñanza sastrería completa. Diplomas. Aburrago 26.
(36) H/O C.

PROFESOR piano, Luis Soto Silva. Teoría, solfeo, metodología moderna, comienza alumnos reanudó clases. Entra a Julia 1051. Teléfonos 54367-51724. La Marina 1464.
(36) 10-6 P.

CORTADORES, modistas, permanentistas, taquígrafos, dactilógrafos, prepárase rápidamente. Instituto "Alonso Figueroa", Catedral 1257, en 15 meses.
(36) 9-6 P.

[illegible] Instituto Carrera [illegible] Contadores especialistas [illegible] Confección trajes primer mes. [illegible] Diplomas [illegible] Cursos [illegible] Teléfono 68835.
(36) 10-6 P.

DOY CLASES cualquier ramo. $ 200 hora. Teléfono 68835, de 16-12 y 16-18 horas.
(36) 10-6 P.

ESCRITURA máquina, taquigrafía, contabilidad, redacción, ortografía, secretarias taquígrafas, dactilógrafas, cursos completos comercio, preparación comercial, oficinistas, Instituto Contabilidad, fundado 1932, Santo Domingo 1030.
(36) 10-6 P.

MATRICULA abierta, cursos modas, corte, confección, camisería, lencería, moda infantil. Enseñanza práctica, sistema moderno, fácilísimo aprender. Prospectos Academia "Fénix", Santo Domingo 1020.
(36) 10-6 P.

MARY'S College. Kindergartica, preparatorias, humanidades. San Joaquín 3431.
(36) 10-6 P.

CURSOS rápidos dactilografía, un mes, dos meses. Horario especial nocturno personas que trabajen. Pinto 870, cuarto piso.
(36) 9-6 P.

CLASES, cursos, preparatorias a domicilio. Escribir: Avda. Centenario N.o 2638, Santiago.
(36) 12-6 P.

38) CONSEJOS UTILES

AHORA ventas directas en fábrica colchones, sommieres, todos tipos y medidas, materiales para rellenos. Telas para colchones, necnuras domicilio. Gálvez 1557, fono 31388.
(38) H/O C.

37) CONSTRUCCION.

CONSTRUCCIONES, terminaciones, reparaciones, pinturas de casas y edificios; trabajos garantidos a ingenieros y constructores. Facilidades. Damos amplias referencias de trabajos ejecutados. Franchini y Navarro. Estado 215, oficina 1009.
(37) 11-6 P.

PUERTAS y ventanas, surtido completo en standard; hacemos persianas de medida. Fábrica Recoret, San Diego 743.
(37) 30-6 C.

VIDRIOS planos, sencillos, dobles, tripes, estacial, cristal e imastillables. Fábrica de espejos y paneaux, fábrica de bolsiquines; venta por mayor y menor. Vidriería "La Argentina", 18 de Julio 728.
(37) H/O C.

NUEVA GRAN demolición, sino inglés, pino oregón americano, 2 x 6, 2 x 10, 3 x 6, 4 x 6, 3 x 12, 1 x 5; en todos los largos, piso, cielo puertas ventanas, galerías, parquet, roble americano, lejas españolas, puertas y ventanas, fierro, chimeneas, caoba tallada, espejo mural, cristales, roble pellín 4 x 6, ladrillos y toda clase materiales demolición, ex Banco Israelita, Moneda 820.
(37) 27-6 P.

CIERRO de sitios, trabajo rápido y garantizado, sistema prefabricado, económico. Facilidades. Santa Elvira 158, teléfono 30706, 9 a 12 y 15.30 a 18.
(37) 7-6 C.

45) FOTOGRAFIA, OPTICA

MAQUINA fotográfica "Rolelcord", último modelo, nueva, vendo por mejor oferta. San Pablo 1148, oficina "O".
(45) 11-6 P.

42) DOCUMENTOS EXTRAVIADOS

HABIENDOSE extraviado el cheque serie C-3, N.o 0348958, del Banco Español-Chile, Santiago, Oficina Central, girado por Arrocera Tucapel S. A. I. C., a favor del señor Agustín Solís González, por valor de $ 169.725, queda nulo, por haberse dado el aviso correspondiente.
(42) 11-6 P.

HABIENDOSE extraviado el cheque N.o 1035190, del Banco del Pacífico, de la cuenta de Infor Ltda., queda nulo y sin ningún valor, por haberse dado el aviso correspondiente. Santiago, 6 de mayo de 1956.
(42) 8-6 P.

CHEQUE NULO.— Habiéndose extraviado cheque BB. N.o 1755544, por $ 63.320, contra el Banco del Estado, sucursal Alameda, girado por Nabor Henríquez Bustamante, queda nulo por haberse dado el aviso correspondiente.
(42) 10-6 P.

HABIENDOSE extraviado cheque N.o 0459669, del Banco del Estado, sucursal Huérfanos, por valor de $ 56.000, queda nulo por haberse dado el aviso correspondiente.
(42) 10-6 P.

HABIENDOSE extraviado libreta ahorro plazo N.o 35262, de la Sucursal Bandera, queda nula.
(42) 11-6 P.

TECNICO en radio y tocadiscos automáticos. Reparaciones, transformaciones. Inglaterra 1489.
(92) 10-6 P.

HABIENDOSE extraviado los siguientes títulos, números: 1792, por 8 acciones; 4082, por 6 acciones; 1664, por 12 acciones; y 7581, por 2 acciones de la Cía. Sud Americana de Vapores, a nombre de doña Elvira Silva de Reyes, éstos quedan nulos y sin valor, por haberse dado el aviso correspondiente.
(42) 13-6 P.

51) IMPRENTAS, GRABADOS

REVISTAS, libros, folletos, impresiones en colores, fotograbado. Talleres Gráficos LA NACION, Agustinas 1589, teléfono 82222.
(51) H/O

55.—JUDICIALES y LEGALES

PRIMER JUZGADO CIVIL, RESOLUCION treinta mayo presente año, concedió con beneficio inventario, posesión efectiva herencia intestada Gabriel Brevis Bello a Juan de Dios, María Policarpa y Lorenzo Brevis Bello.— El secretario.
(55) 9-6 P.

PRIMER JUZGADO CIVIL, RESOLUCION veinticuatro mayo presente año, concedió posesión efectiva herencia intestada Raquel Leonor Pizarro Núñez a Eduvina Pizarro Núñez.— El secretario.
(55) 9-6 P.

PRIMER JUZGADO CIVIL, RESOLUCION veintiocho mayo presente año, rectificó posesión efectiva herencia quedada fallecimiento Oscar Arce Hockes, en sentido de que se elimina a heredero José Miguel Arce, quedando única heredera doña Sara Hockes viuda de Arce.— El secretario.
(55) 9-6 P.

PRIMER JUZGADO CIVIL, RESOLUCION veinticuatro mayo presente año, concedió posesión efectiva herencia intestada Irma Corvalán Zamora a Irma Cristina, Pedro Nelson, Rafael Luis, Carlos Mario y Ana María Palma Corvalán, sin perjuicio derechos cónyuges sobrevivientes, Irma Corvalán. Practicaré inventario solemne 8 junio presente año, 11 horas, en mi oficina, Bandera 342.— El secretario.
(55) 9-6 P.

PRIMER JUZGADO CIVIL, RESOLUCION quince mayo presente año, concedió posesión efectiva herencia intestada Rosa Herrera Correa, a José Eduardo y Beatriz Herrera Correa, María Herrera Vargas de Valdivia, Clodomiro, Segundo Delfín, Luis Calvarino, Emma Zunilda, Margarita de las Mercedes, Aurora del Carmen y Segundo Martiniano Herrera Vargas. Practicaré inventario solemne 12 junio presente año, 18 horas, en mi oficina, Bandera 342.— El secretario.
(55) 9-6 P.

POR RESOLUCION JUZGADO SAN Miguel, tres abril 1956, concédese posesión efectiva herencias intestadas de don José Domingo Mancilla Galas y doña Eulogia Josefina Valenzuela Chamberlain, a hijos legítimos, doña Enriqueta Irma, don Gabriel, don Oscar, don Daniel, don Domingo, don Fernando Abraham y Emma Eulogia Mancilla Valenzuela.— Secretario.
(55) 9-6 P.

DESCRIPCION.— DON PEDRO ACEIton Parra es dueño de un inmueble ubicado en la comuna de San Miguel, de este departamento, Tercera Avenida 1132, que deslinda: al norte, con Tercera Avenida, en 10 metros; al sur, con propiedad de María Berríos, en 10 metros; al oriente, con propiedad de Santiago Cánepa, en 30 metros, y al poniente, con propiedad de Miguel Gatica, en 30 metros. Rol de avalúo 9444. La adquirió de la Sociedad Población Chacra Atacama, "Baeza y Cía.", por escritura de 30 de julio de 1930, ante el notario don Luis Lisboa. Se avisa para los efectos del artículo 653 del Código Civil.— Gustavo Montero, Conservador de Bienes Raíces de San Miguel.
(55) 9-6 P.

POSESION EFECTIVA.— PRIMER Juzgado Civil de Santiago, por resolución de 24 mayo último, concedió a doña Adelina Lagos Contreras la posesión efectiva de herencia testamentaria de su hermana, doña Isolina Lagos Contreras.— El secretario.
(55) 9-6 P.

QUIERA MIGUEL FOBLETE BENAvides.— Segundo Juzgado Civil.— Por resolución de 4 de junio de 1956, tuvose por ampliada la nómina de créditos reconocidos en esta quiebra con el de don Vicente Segundo Díaz, por $ 800.000, más intereses, hipotecario.
(55) 9-6 C.

SEGUNDO JUZGADO CIVIL CONcedió a doña Eloisa Seguel Reyes, posesión efectiva herencia intestada quedada fallecimiento su marido, don Emilio Morales Pérez.
(55) 8, 9 y 11-6 P.

SEGUNDO JUZGADO CIVIL CONcedió, con beneficio de inventario, a Hilda, Manuel, Cecilia, Francisco y Alberto Zambrano Benavente, posesión efectiva herencia intestada quedada fallecimiento su marido, don Tomás Zambrano Leal, sin perjuicio derechos cónyuge sobreviviente, doña Hortensia Benavente Villa. Tramítase conforme ley 5.427.
(55) 9-6 P.

QUINTO JUZGADO CIVIL MAYOR Cuantía concedió posesión efectiva herencia intestada de Arturo Barrios Campusano a José Arturo Julián y María Elisa Díaz Barrios. Doña Acuña, sin perjuicio derechos cónyuge, Sara Acuña. Inventario solemne practicaré 12 actual, 15 horas.— Secretario.
(55) 8, 9 y 11-6 P.

POR RESOLUCION JUZGADO CIvil San Miguel, veintidós mayo 1956, concedióse posesión efectiva herencia intestada de don Domingo Hadad Mauricio, don Domingo Enrique y don Santiago Leonardo Haddad Sanz, sin perjuicio derechos cónyuge sobrevivente, María Ana Sana González. Practicaré inventario solemne diecinueve junio próximo, once horas, San Ignacio 3820.— Secretario.
(55) 8, 9 y 11-6 P.

PRIMER JUZGADO CIVIL RESOlución diecisiete mayo presente año, concedió posesión efectiva herencia intestada Fernando Raúl Rodríguez Montenegro a Dolores Montenegro Montenegro. Tramítase conforme a los artículos 40 al 44 Ley 5.427.— El secretario.
(55) 9-6 P.

INTERDICCION DEFINITIVA.— DONA Rosa Javiera Sofía Andrea Ignacia de Jesús de Santos Díaz, domiciliada en Matías Salamanca 968, no tiene la libre administración de sus bienes. Interdicción definitiva por demencia. Contestada por sentencia cinco del presente, autos Díaz Rosa, con De Santos, Rosa. Quinto Juzgado Civil.— Secretario.
(55) 8, 9 y 11-6 P.

TARZAN — 4584

VEHEMENCIA

Por Edgard Rice Burroughs

DICK TRACY

Por Chester Gould

KEN BAROW

Por GARCIA MORENO

RAMONA

Por Lino Palacio

AGENDA

SANTOS DE HOY — MAÑANA

PRIMO Y FELICIO — MARGARITA DE ESCOCIA

EL TIEMPO

(Redactado a las 20 horas del día 8 de junio de 1956)

La zona norte registró buen tiempo, con nubladas locales y parciales. Desde Aconcagua hasta Curicó se produjeron lluvias de variada importancia, que declinaron el mediodía, mientras que en la cordillera central siguió nevando intensamente hasta el atardecer. En el resto del país hubo buen tiempo general, con excepción del territorio antártico, donde se mantuvo con nevadas.

APRECIACION GENERAL

Se espera buen tiempo, despejado, para la mayor parte del país. Es probable, sin embargo, que en las primeras horas de la mañana se produzcan algunas nubosidades o neblinas que se dispersarán rápidamente. El territorio antártico seguirá con nevadas locales.

ARICA A COQUIMBO: Bueno, con nubladas locales y parciales. Vientos del suroeste.

ACONCAGUA A MULE: Bueno, con nubladas y neblinas matinales. Vientos del sur y suroeste.

CORDILLERA CENTRAL: Bueno.

ÑUBLE A CHILOE: Bueno. Vientos del sur y suroeste.

GUAFO A EVANGELISTAS: Nubladas locales y vientos moderados del oeste y suroeste en el norte de la zona. Mal tiempo, con vientos fuertes del noroeste, en la región de Evangelistas.

PUNTA ARENAS: Bueno.

TERRITORIO ANTARTICO: Perturbado, nevadas.

CURIOSIDADES

ASISTENCIA PUBLICA.— Central, San Francisco 85, fono 69191; Posta N.o 2 (Maule-Chiloé), 50061; Posta N.o 3 (Compañía-Chacabuco), 91011; Posta N.o 4 (Irarrázaval - Villaseca), 43360; Posta Providencia (Manuel Montt 303), 45671; Posta San Miguel (Gran Avenida 3204), 51454; Posta La Cisterna (Esperanto 0115), fono 23. La Cisterna.

CARABINEROS. — Prefectura General, 80151; Radiopatrullas, 62261.

BOMBEROS.— Santiago, 61171. La Cisterna,166; Ñuñoa, 46207; Quinta Normal, 90114; San Miguel, 53020.

INFORMACIONES DE SANTIAGO

Temperatura del aire (día 8).— Máxima: 9.8 grados C. a las 14 horas 45 minutos.— Mínima: 8.1 grados C. a las 6 horas.

Humedad relativa del aire (día 8).— Máxima: 96 por ciento, a las 11 horas.— Mínima: 72 por ciento, a las 14 horas 45 minutos.

TIEMPO PARA SANTIAGO

Bueno, con neblina matinal.

AGUA CAIDA

Ultima lluvia	4.1 mm.
Hasta la fecha en el presente año	96.6 mm.
Hasta igual fecha en el año anterior	99.9 mm.
Hasta igual fecha en año normal	104.7 mm.

NOTA.— De acuerdo con el artículo 61 del Reglamento de Farmacias, el turno nocturno es solamente para el despacho de recetas y el expendio de medicamentos de urgencia, y será atendido después de las 21 horas por la rejilla correspondiente.

GUIA DE URGENCIA

TURNO DE FARMACIAS

De 2 a 9 de junio

Contador, Independencia 2896; Santa Elena, Nueva de Matte 332; Santa María Dgo. Sta. María 1140; San Vicente, Independencia 1016; Oriental, Bellavista 0410; Hoffman, San Pablo 3810; Santa Ana, Catedral 1308; Mundial, Moneda 2702; Diagonal, Marcelo Fitte 4587; Marambio, J. J. Pérez 4687; Simón Bolívar, San Pablo 4745; Andrade, Avda. Bdo. O'Higgins 2902; Tapia, Gral Velásquez 501; Valparaíso, Exposición 1488; El Parque, Nataniel 1201; San Antonio, San Antonio con Moneda; Esmeralda, San Diego 891; San Francisco, San Francisco 1615; Septiembre, V. Subercaseaux 9; Buen Pastor, Avda. Matta 803 Sáenz, Gran Avenida 2730; Bermudez, Gran Avenida 9815; Las Lilas, J. M. Infanta 273; Las Condes, L. Govenechea 2062; Lo Castillo, Pco. de Aguirre 4735; Frusia, J. M. Infante 1517; Brix, El Aguilucho 3510; Central de Maeul, J. Pedro Alessandri 3120; San María, Irarrázaval 4391.

GUIA PROFESIONAL

ABOGADOS

SANCHEZ DEL FOGO
Especialísimo asuntos y juicios matrimoniales, posesiones efectivas, particiones. Moneda 1137, oficina 78, fono 80813, 11-12.30 y 17.30-19 horas.
(GP) 8-7 P.

LAURA MULLER
Toda clase de juicios. Cuenta abogados competentes. Moneda 1137, fono 89917.
(GP) 30-6 C.

ELIAS NEGHME RODRIGUEZ
Juicios del trabajo. Ahumada 131. Oficina 818. Fono 88387.
(GP) 30-6 C.

AIDA SEPULVEDA
Toda clase asuntos profesionales, especialmente cobranzas cheques, letras, cuestiones matrimoniales. Atención provincias. Compañía 1291, oficina 701, 6 a 8 P. M.
(GP) 30-6 P.

MANUEL CARTES
Nulidades matrimonio. Divorcios Particiones. Huérfanos 1294. 64559
(GP) H/O C

MESA Y GUERRERO
Nulidades matrimonio exclusivamente. Estado 152, oficina 811. Edificio Banco Español. De 11 a 13 y de 18 a 20 horas.
(GP) 25-6 P

ROBERTO SANHUEZA
abogado.
Bandera 465. Nulidades matrimonio, divorcios, particiones.
(GP) 16-6 P.

ARQUITECTO

LUIS BARDING
Estado 215, oficina 1009, teléfono 88783.
(GP) 10-6 P

DENTISTAS

DRA GALLEGUILLOS
Cirujano dentista. Niños, adultos. Luis Beltrán 1686 (Ñuñoa).
(GP) H/O C.

DENTISTAS

CLINICA DENTAL DOCTOR FAIVOVICH
Dentaduras artificiales inmediatas Cirugía, radiografía. San Antonio 427, 7.o piso, oficina 711. Teléfono 397828.
(GP) H/O C

Dr. MUNOZ MUJICA
Cirujano dentista. Prótesis, puentes. Ahumada 312, Of. 717. Teléfono 67816.
(GP) H/O C.

CLINICA DENTAL "CENTRAL"
Pida su consulta, toda hora. Teléfono 85702. Trabajos urgentes. Prótesis inmediata. Compañía 1068, oficina 1103.
(GP) H/O C.

EXTRACCIONES
Dentaduras, reparaciones rápidas. Rosas 2035.
(GP) 12-6 P.

MATRONAS

SEÑORA FHERINY
Atiende enfermas provincias. Lord Cochrane 85.
(GP) 30-6 C.

TERESA SANTANDER
Salvador Sanfuentes 2141, frente a Brasil. Fono 65858.
(GP) 27-7 P.

DOCTORA NAVARRETE
Partos y ginecología. Consultas de 16 a 19 horas. Vicuña Mackenna 813. Teléfono 35912.
(GP) H/O C.

Dr. MARIN VIVADO
Ano, recto, hemorroides, várices. Agustinas 715, tercer piso, departamento 302. Teléfono 61916.
(GP H/O C

ISIDRO MARTINEZ
Ano, recto, colon. Valentín Letelier 1381, departamento 305. 66961-492664.
(GP) 7-9 P

ERNANI PARODI
Piel, sífilis, venéreas. Serrano 823.
(GP) 5-7 P.

MEDICOS

DOCTOR GALLEGUILLOS
Bayes X, aparato digestivo, hígado, corazón, pulmón. Consultas, 17-18 horas. Ahumada 131, departamento 730. Teléfono 74731. Fuera de hora, 80691.
(GP) H/O C

THOMPSON SCHWARZENBERG
Metabolismo, impotencia, obesidad, glándulas. Merced 486-a.
(GP) 5-9 P.

Dr. CONSTANTINO CHUAQUI
Enfermedades nerviosas y mentales. Alcoholismo. Amunátegui 15. Tel. 69977. Consultas de 17.30 a 18.30.
(GP) H/O C.

Dr. MARCELO EIMEND
Oculista. Huérfanos 757, Of. 810. Horas: 4-6. Fonos 397296-495477.
(GP) 9-6 P.

Dr. GASTON RAMIREZ
Piel. Manuel Rodríguez 58. Fono 68822.
(GP) H/O C

Dr. GORGEWSKY
Rayos X. Estómago, hígado, bronconeumonares, diabetes. Compañía 2211. (86859). 14 a 17 horas.
(GP) 27-7 P.

DOCTORA NAVARRETE
Partos y ginecología. Consultas de 16 a 19 horas. Vicuña Mackenna 813. Teléfono 35912.
(GP) H/O C.

Dr. MARIN VIVADO
Ano, recto, hemorroides, várices. Agustinas 715, tercer piso, departamento 302. Teléfono 61916.
(GP H/O C

MEDICOS

CLINICA BERMAN
Victoria 1094, esquina San Diego. Teléfono 53000. MEDICINA GENERAL, cirugía, ginecología, piel, venéreas, ojos, oídos, nariz, garganta. RAYOS X, ultratermia, ultravioleta, nebulizaciones, inyecciones, curaciones. Dentistas.
(GP) 30-6 C.

ABDELKARIM DAVIS
Señoras
Ginecología, Sexología, Psiconeurosis. Consultas: 3-7. Huérfanos 2084.
(GP) 14-6 P.

GONDOS
Huesos, articulaciones, fracturas, reuma. Defectos caderas, pies. Phillips 16. 32351.
(GP) H/O C.

Dra. LUISA PACHECO FIZARRO
Médico cirujano. Señoras y niños. Consultas de 15 a 18 horas. Natanael 475. Fono 89702.
(GP) H/O R.

PEDICURO

WALDO KRONER
Pedicuro titulado.
Merced 864.
(GP) 20-6 P.

PRACTICANTES

LUIS ALDUNATE
Curaciones, inyecciones, especialista vías urinarias, previa indicación médica. Teatinos 248, fono 65828, cerca Hotel Carrera.

LABORATORIOS DENTALES

"LABORATORIO RAPIDO"
Para soldaduras dentales o soldaduras finas en general. Pasaje Agustín Edwards 29, oficina 111, entrepiso. Entrada por Ahumada 312. Teléfono 67878.
(GP) H/O C.

55.—JUDICIALES y LEGALES.

NOTIFICACION.— RESOLUCION SEgundo Juzgado Civil, a petición Domingo Aguayo Ovalle, cirujano dentista, Victoria Subercaseaux 181, departamento 55, y Armando Alfaro, militar, mismo domicilio anterior, departamento 35, solicitan como copropietarios edificio departamentos ubicados calle Victoria Subercaseaux números 181 al 191, se citan a los señores copropietarios dicho edificio a la audiencia del día 23 de junio próximo, a las 13 horas, objeto tratar siguientes puntos: Marcha administración edificio; remuneración administrador; formación fondos efectuar reparaciones y nombramiento junta vigilancia: Sara Solar de Ugarte, Juan B. Galdez, Arturo Stein, Eugenio Weinberger, Ernesto Ceballos, Rafael Rojas, Armando Alfaro, Ruth Herlinger, Carmen M. Venegas, Carlos Menesses, Enrique Abbott, Domingo Aguayo, Leonardo Phillip, Mari G. de Almerighi, Regina M. de Gaete, Olga Urbina, Antonio Samohod, Alfredo González, Alicia Mellado, Lucía Torres, Saúl Hafner, José Díaz, Eduardo Rojas, Enrique Planas, Graciela Herrera, Inés Briebe, Gregorio Cubillos, Oscar Marchant, Javier Miranda, Herbert Meyer, Berta y Carmen Ugarte, Guillermo Torres, Kira Tomicic, Hilda Pillip, Aida Sotomayor, Atala Palma, Héctor Fuentes, Galvarino Riveros, Jorge Ugarte, Perla Ducaud, Gregorio Rodríguez, Moisés Portugués, Laura Gaete, Aquiles Savagnag, Jhoby Cubillos, Rafael Zaldívar y Germán Domínguez.— Principal, fija audiencia 22 junio próximo, 15 horas. Al primer otrosí, acompaña documento; segundo otrosí, pide notificación artículo 84 C. F. Civil y tercer otrosí, designa abogado y confiere poder.— D. Aguayo.— A Alfaro.— Juzgado provisor. Santiago, mayo 30 1955.— Principal, como se pide; primer otrosí, por acompañados los documentos, con citación; al segundo, como se pide, y publíquese aviso diario "El Debate" y "La Nación", sin perjuicio del correspondiente "Diario Oficial"; tercero, téngase presente.— Papel $ 14.— N.o 10897.— J. Vallejo C.— Elía Osorio G., secretaria.
(55) 9, 11 y 12-6 P.

LEONIE A. DE DURONEA E HIJOS Ltda. ofrece donar al Fisco, para la construcción de un establecimiento educacional, un terreno ubicado en la chacra Lo Amor, de la comuna de Las Barrancas, de Santiago, que tiene los siguientes deslindes: norte, chacra de Eugenio de Cambiaire, Panalora y chacra de Eduardo Carrasco Delano; sur, Población Las Chacas y chacra Santa Victoria; este, ex Camino Lo Amor; oeste: Camino Duarte. Las personas que tengan interés comprometido en dicho predio deberán oponerse a la donación, dentro del plazo de 30 días, bajo apercibimiento de estimarse definitivamente caducados sus derechos. La oposición deberán deducirla ante el juez letrado en lo Civil del departamento, y si hubiere más de uno, el de turno.
(55) 11-6 C.

CITASE PARA COMPARENDO del 15 junio, a las 16 horas, en el Tercer Juzgado Mayor Cuantía, a los parientes del menor, Carlos Alberto Andrade Villas y de sus adoptantes, Jorge del Carmen Santis Godoy y Mercedes Galarce Moreno y el señor Defensor Público, a fin de deliberar acerca de esta adopción.
(55) 9, 11 y 12-6 C.

EXTRACTO DE POSESION EFECtiva.— El Primer Juzgado Civil de Mayor Cuantía de Santiago. Auto de posesión efectiva de fecha 18 de mayo de 1956. Concedió posesión efectiva herencia intestada de Jovina Rodríguez Fernández a Victor Manuel Rivera Rodríguez.— Secretario.
(55) 9, 11 y 12-6 C.

PRIMER JUZGADO CIVIL, RESOLUCIÓN quince marzo presente año, concedió posesión efectiva herencia intestada Flora Núñez Valenzuela a Juan y Sara Velásquez Núñez.— El secretario.
(55) 9, 11 y 12-6 P.

SEGUNDO JUZGADO CIVIL CONCEdió a Ena Vacarezza Khamet, Luis Luxardo Acosta y Carl Sigge Benkt Olfason Sperre, posesión efectiva herencia intestada quedada fallecimiento doña María Adriana Luxardo Vacarezza.
(55) 9, 11 y 12-6 P.

QUINTO JUZGADO CIVIL MAYOR Cuantía concedió posesión efectiva herencia intestada de Humberto Orrego Gauthier a Teresa del Carmen, Ana Felicia, Olga Luisa y Dajuso Humberto Orrego Cazell, sin perjuicio derechos cónyuge, Teresa Cassali Monsal. Inventario solemne practicaré 13 actual, 15 horas.— Secretario.
(55) 9, 11 y 12-6 P.

RESOLUCION PRIMER JUZGADO CIvil concedió posesión efectiva herencia de don Rafael Radilla Padilla, a herederos testamentarios: Alicia Aurora, María Clorinda, Miguel, Roberto, Juan Enrique y María Teresa Celso Badilla.
(55) 9-6 P.

POR AUTO 30 MAYO 1956, TERCER Juzgado Civil, concedióse posesión efectiva José Fuenzalida Pizarro, a su hija adoptiva, Laura del Carmen Fuenzalida Pérez, sin perjuicio derechos conyuge sobreviviente, Dolores Pérez Núñez.
(55) 9-6 P.

57) LIBROS, ART. ESCRITORIO

TIMBRES de goma, tipo esponja, "Bolton", novedad mundial. Librería Universo, Ahumada 32.
(57) 10-6 P.

73 MUSICA PIANOS

PIANO ALEMAN, cinvijere bronce, moderno, líquido. Verlo y tratar, Compañía 1356.
(73) 9-6 C.

76) NEGOCIOS VENDEN

¡JABON! Fábrica chica, vendo, arriendo. Materiales. Nataniel 2137.
(76) 11-6 P.

79) OCUPACIONES OFRECEN

FABRICA calzado necesita buenos lustrajuneiros. Santa Rosa 3906.
(79) 11-6 P.

NECESITO tejedera o aprendiza. Adriana Cousiño 227.
(79) 10-6 P.

83) PIELES, PELETERIAS

$ 15.000 vendo 3/4 caracul negro, flamante. Adriana Cousiño 227.
(83) 10-6 P.

89) PROPIEDADES VENDEN

LAS CRUCES, bungalow cuatro dormitorios, linda vista, calle Cruz del Sur 67, vende dueño. Agustinas 1111, oficina 701.
(89) 12-6 C.

SITIO en Cerrillos, frente aeropuerto, con facilidades de pago. Tratar en Maturi 624, de 15 a 20 horas.
(89) 1-6 P.

DIAGONAL Sur 520, chalet Georgian con mansarda, gran recibo, escritorio, living con chimenea, bar, comedor, bellette visitas, cuatro dormitorios, dos baños, terraza, jardines, servicios, entrada auto. $ 3.800.000 contado, resto, plazo.
(89) 12-6 C.

90) PROPUESTAS

ESCUELA DE ARTES y Oficios.— Llama propuesta privada para venta desperdicios de alimentación durante segundo semestre. Bases: Oficina Economato, Avda. Ecuador 3659.
(90) 10-6 C.

94) REMATES

POR RESOLUCION DEL CUARTO Juzgado de Mayor Cuantía, recaída en el juicio caratulado "Guajardo con Menesses", que se tramita en conformidad a la ley N.o 4.702, se ha ordenado rematar por la Caja de Crédito Popular, un camión Mercyrie 1948, con mínimo de $ 185.290, el día 15 de junio de 1956, a las 11 horas, en Vicuña Mackenna N.o 200.
(94) 9-6 P.

TERCER JUZGADO CIVIL. — 21 junio 1956, 15 horas, remate propiedad Castro 501 al 521 y Tosca 1702 al 1732. Mínimum, 3.138.000 pesos. Boleta 10 o/o mínimum. Contado: $ 1.000.000. Saldo tres, seis y nueve meses desde remate, intereses 10 o/o y 15 o/o, caso morosidad constituyéndose hipoteca sobre propiedad. Demás bases autos Caja de Ahorros con Gumercindo Arbe viuda de Bertrán.— Secretario.
(94) 12-6 P.

94) REMATES

REMATE MENAJE, MAÑANA SABADO 9, a las 15, en Balmaceda Dieciocho 178. Orden Sucesión Mendoza. Alejandro Reposi, Matías Rojas, Oscar Anwander, Josefina Rojas, Celia Palacios, Francisco Santiago, Eduardo Saleck, Oscar Correa, Julia Márquez, Oscar Arriagada, Julia Aida de González, Silvia Nuñez, a la vista.— Carlos Schmidt, Alfredo Recart, Carlos R. Schmidt, martilleros públicos.
(94) 1-6 P.

POR RESOLUCION DEL SEXTO Juzgado de Menor Cuantía, recaída en el juicio caratulado "Kurtz con Rojas", que se tramita en conformidad a la ley N.o 4.702, se ha ordenado rematar por la Caja de Crédito Popular, 1 mesa y 6 sillas, con mínimo de $ 8.530, el día 13 de junio de 1956, a las 10 horas, en Avenida Matucana N.o 33.
(94) 11-6 P.

POR RESOLUCION DEL SEXTO Juzgado de Menor Cuantía, recaída en el juicio caratulado "Kurtz con Rojas", que se tramita en conformidad a la ley N.o 4.702, se ha ord

EL SEÑOR DEL HUMORISMO.— Tal es la denominación que se le da en las capitales de América y Europa al actor cómico Verdaguer, que ha sido contratado en Río de Janeiro por el dinámico empresario Buddy Day, para presentarlo en la nueva revista que se estrenará dentro de pocos días en el Track Opera. El ingenio y la chispa humorística de esta cotizada figura de los music-halls extranjeros, ha de marcar la máxima nota hilarante en el próximo espectáculo que va a brindarnos la Compañía Bim-Bam-Bum.

GUIA DEL ESPECTADOR

TEATROS

ANTONIO VARAS.— Teatro Experimental: La viuda de Apablaza.

CONSERTORIUM.— V. y N.: La ratonera, de Miguel Frank.

CONDESA.— Cía. Córdoba-Lamas: Los muchachos de antes no usaban zanahoria.

MODERNO.— Cía. de Rev. Picaresca.

9 DE JULIO.— Cía. de Rev. Chilena.

MUNICIPAL.— V. y N.: Cía. de Opera Pigalle.

CARAMBA.— Cía. de Americo Vargas y Durante, en "Los nuevos ricos".

ALCAZAR.— Cía de Rev. Bim, Bam, Bum: Amor con cambio libre.

FAMILIAR.— Cía. de Rev. Musical: Mambo, demonio y pecado.

CAPITOL.— V. y N.: Compañía de Revista Nueva Viena: La casa de las niñas.

CINES

ALAMEDA. — R.: Llamas en la pradera. Noticiarios y Dibujos.

ALCAZAR.— V. y N.: Ali Babá y los cuarenta ladrones.

ALMAGRO. — R.: Escuela de mujeres. Chucho el roto y Agregados.

ALHAMBRA. — R.: Fronteras del infierno, Día sin fin, Después de la boda.

AMERICA. — R.: Fronteras del infierno, La rebelión de los colgados, Piratas de contrabando.

ANDES. — R.: Tú eres mi pasión, La vida alegre, Caravana de mujeres y Agregados.

APOLO. — R.: Conciencias negras, Espionaje en Shangay, Los malditos.

AUTOR.— M., V. y N.: Pasión india y Noticiarios.

AVENIDA MATTA. — R.: La viuda alegre, Al filo de la navaja, Llamas sobre el mar y Noticiarios.

BULNES.— R.: Escuela de mujeres, Chucho el roto y Agregados.

BAQUEDANO. — R.: Fusileros de Chile, Por la patria y Sinopsis.

BLANCO ENCALADA. — R.: La mujer humana, Capitanes del mar y Señor Guitar.

BRASIL. — R.: Noche de bodas, Adorable es una mujer.

CAPITOL. — R.: Tarzán al rescate, Tarzán y la cazadora, Bomba la pantera negra, Gesta de valor.

CARRERA. — R.: Hombres violentos, Punta blanca.

CAUPOLICAN.— N.: Cacht internacional.

CERVANTES.— M., V. y N.: Ulises.

CERVANTES. — M., V., S. y N.: [illegible]

CHILOE. — R.: Una bala en el camino, El gendarme desconocido, Escudados en la muerte, Noticiarios.

CINELANDIA.— R.: En los mares malditos, Agregados y Noticiarios.

CONTINENTAL. — M., V. y N.: Tierra sagrada y Noticiarios.

CORT. — R.: Pirata del Tripoli y Noticiarios.

CUNA DE SEÑORAS.— R.: Herencia de la vida y El Pecado de Madre.

CHILE. — R.: La rebelión de los colgados, Escudados en la muerte, Piratas del Nilo, Carne de horca.

CHILENA. — M., V. y N.: Los lobos de noche, Muchachas en flor y Noticiarios.

DIAGONAL. — R.: De lejos viene el amor, Tierra sin sol, Secreto bajo el mar.

DICHA. — V. y N.: Horizontes de pasión.

DOLF. — V. y N.: La francesa apasionada.

EL SALTO. — R.: Sin cadenas, Llamas, La sospechosa.

ESMERALDA. — R.: El gendarme desconocido, Una bala en el camino, La larga espera y Agregados.

ESPAÑA. — 11, 13, 15, 30, 18, 20, 22 30 horas: Rasputin.

EUROPA AVENIDA. — R.: Hombres violentos, Pluma blanca.

FIRLWOOD. — R.: El salvaje, Rebelde, El charro inmortal.

FOX CINEMA. — R.: Esposa y amante, Gesta de valor, La última batalla.

GALO. — R.: Tin Tan en la isla de las mujeres, Mi amigo el ladrón.

GALVEZ. — R.: La rebelión de los colgados, Magia negra Sólo para ti.

LA PALMILLA. — R.: Entre el mar y el crimen, El marino de Su Majestad y Serial.

LAS LILAS.— V. y N.: Ellos y ellas y Noticiarios.

LIBERTADOR. — R.: El gran circo Chamorro, Tres citas con el destino.

LIBERTAD. — R.: Escuela de mujeres, Chucho el roto y Noticiarios.

LOS CASTILLO. — M.: La torre de King Kong. V. y N.: Pánico en la ciudad.

LUX. — R.: Beneficio del Gran festival, Premios al valor.

MAIPO. — R.: El retrato de Jennie, Corazón y Noticiarios.

MANUEL RODRIGUEZ. — R.: Pluma blanca, Hombres violentos y Sinopsis.

MARCONI.— R.: Las nieves del Kilimanjaro y Besame Catalina.

METRO.— M., V. y N.: Ellos y ellas, Noticiarios y Agregados.

MIAMI. — R.: Travesuras acrobáticas de Tom y Jerry.

MINERVA. — R.: El precio de una vida, Oliver Twist, Tierra de esperanza.

MIRAFLORES. — R.: Teresa Raquin, Sin miedo y sin tacha y Noticiarios.

MISTRAL. — R.: El desconocido, Oro del Caribe, Noticiarios.

MONUMENTAL. — R.: Una bala en el camino, El gendarme desconocido, Escudados en la muerte.

MODERNO. — R.: Reina virgen, El diablo es una mujer, Corazones en llamas.

MUNICIPAL (de San Bernardo). — M., V. y N.: Teodora, Emperatriz de Bizancio y Serial.

MUNICIPAL (de Peñaflor).— R.: Cara de inocencia, La mujer del gangster y Serial.

NACIONAL. — R.: El gendarme desconocido, Una bala en el camino, La larga espera.

NACIONAL (de Puente Alto). — R.: El charro inmortal, No será un extraño, Esposa de turno.

NORMANDIE.— R.: El Placer y La casa 322.

NOVEDADES. — R.: El gran circo Chamorro, El ocaso de un amor, La serpiente del Nilo.

O'HIGGINS. — R.: Escuela de música, Chucho, el roto y Agregados.

ORIENTE. — M., V. y N.: Ali Babá y los cuarenta ladrones.

PRAT. — R.: El gendarme desconocido, Una bala en el camino, La larga espera.

PALACE OVALLE. — R.: Reina virgen, El diablo es una mujer, Corazones en llamas.

PALERMO (de Puente Alto). — R.: Novia a la medida, Cazadores de leones, Soltera romántica.

PLAZA. — M., V., S. y N.: La pradera del pasado y Noticiarios.

TALAGANTE. — R.: El caballero de negro, El halcón rojo y Serial.

PEDRO DE VALDIVIA.— V. y N.: Del otro lado del puente.

PRINCIPAL.— R.: Noticiarios, Dibujos y Cómicas.

PORTUGAL. — R.: Una bala en el camino, Escudados en la muerte, El gendarme desconocido.

PROVIDENCIA. — R.: Río de sangre, La sospechosa, La llamada fatal.

REAL. — M., V. y N.: La bella de Cádiz y Noticiarios.

RECOLETA. — R.: La rebelión de los colgados, Camarada X, Cantemos corazón.

REGINA. — V. y N.: Del otro lado del puente.

REPUBLICA.— R.: El precio de una vida, Oliver Twist y Tierra de esperanzas.

REX. — M., V. y N.: Para atrapar al ladrón.

RITZ.— R.: Los buenos mueren jóvenes y Noticiarios.

RIALTO. — R.: Deseada, La última avanzada, Yo reto a la muerte.

RIVIERA. — R.: Madame Du Barry y Agregados.

ROXY. — R.: La batida y Noticiarios.

ROMA.— R.: Mercado de abasto, Teodora, Emperatriz de Bizancio.

SAN ANTONIO.— R.: Pánico en la calle y Agregados.

SANTA LUCIA.— M., V., S. y N.: La bella de Cádiz.

SANTA ROSA. — R.: El gran circo Chamorro, Tres citas con el destino.

SANTIAGO. — R.: Los puentes de Toko-Ri.

SAN MIGUEL.— R.: La rebelión de los colgados, Camara X, La princesa del Nilo.

SAN MARTIN.— R.: Sabrina, Agregados y Sinopsis.

SAO PAULO.— R.: Al este del paraíso y Noticiarios Metro.

SUR. — R.: Como pescar un millonario y Agregados.

SELECTA. — R.: Sin miedo y sin tacha, Realstir es vencer, Entre el amor y el deber.

TOESCA. — R.: El barbero de Sevilla y Agregados.

VALENCIA. — R.: La rebelión de los colgados, La princesa del Nilo y Magia negra.

VERDI (Plaza Zañartu).— Próxima inauguración.

VICTORIA. — R.: Tortura.

VIENA. — R.: El charro inmortal, No me quieras tanto, La mujer y el mar.

WINDSOR.— M., V. y N.: Vera Cruz, Noticiarios y Agregados.

YORK. — R.: Gente de noche.

"MIRADAS QUE MATAN" CON ANA BERTHA LEPE

Ana Bertha Lepe fue considerada la mujer más linda de México. Luego se le entregó el título de Miss México, que más tarde la llevó a la pantalla.

Ella es la primera figura en la cinta "Miradas que matan". Junto a ella, el cómico Resortes.

Miradas que matan" será exhibida próximamente en el cine Santiago.

"La viuda de Apablaza" tiene hoy dos funciones en el Antonio Varas

Sigue el éxito de "La viuda de Apablaza", en el Antonio Varas. El drama rural y psicológico de Germán Luco Cruchaga conquista entusiastas aplausos del público. La versión entregada por el Teatro Experimental señala un claro camino en el tratamiento de las piezas nacionales con atisbos criollistas. Pedro de la Barra, su director, ha sabido emplear en "La viuda de Apablaza" toda una nueva escuela de interpretación dramática.

La escenografía es de Raúl Aliaga. La interpretación, a cargo de Carmen Bunster, Mario Lorca y un seleccionado elenco. "La viuda de Apablaza" ocupa la cartelera del Antonio Varas hoy en vermut y noche.

Discutida cinta mexicana presentará el Continental

La empresa del cine Continental dedicará esta sala al estreno exclusivo de películas en castellano, escogidas de entre las mejores que producen México, Argentina y España. Para justificar esta nueva modalidad, el próximo miércoles se anuncia el estreno de "Más fuerte que el amor", cinta rodada por los mexicanos en Cuba, con una pareja central de enorme atracción para los cineastas, y que integran Miroslava y Jorge Mistral.

"Comezón del séptimo año" anuncia el Astor

¿Qué hombre casado no se hallaría inquieto ante la situación de descubrir que la rutilante Marilyn Monroe está ocupando el piso de arriba, especialmente cuando su mujer está veraneando? He aquí la más chispeante comedia que por fin llega hasta nosotros, en una interpretación de la sin par Marilyn Monroe y junto a ella el actor Tom Ewell.

"Comezón del séptimo año" se estrenará el miércoles en el Astor.

ANUNCIA EL PACIFICO UNA NUEVA REVISTA

El Teatro Pacífico anuncia el estreno de una nueva revista, con la participación del conocido actor cómico Eugenio Retes, intérprete de grandes películas nacionales, tales como "Verdejo gasta un millón", "El Gran Circo Chamorro" y "Cabo de Hornos".

En esta revista, que se estrenará el quince de este mes, tendrán participación destacada la vedette Diana Lupe, el ballet que dirige Oscar Happel y el ballet de Virgilio Azahara, así como nuevos valores contratados especialmente para actuar en esta revista.

Mientras tanto continúa el éxito de la revista "Mundo, Demonio y Pecados", en la que tienen especial lucimiento Karina, el cuarteto Flamingo, Lupita Moreno y Milita Brandon.

EE. UU. no participará en el próximo Festival Cinematográfico de Venecia

ROMA, 8 (UP).— La asociación que representa a las grandes empresas cinematográficas de los Estados Unidos anunció anoche que no participará en el Festival Cinematográfico de Venecia este año.

Charles F. Baldwin, representante del magnate cinematográfico norteamericano Eric Johnston, presidente de la Asociación Cinematográfica de los Estados Unidos, fue quien anunció esta decisión, que puede ocasionar graves consecuencias al festival cinematográfico más antiguo del mundo.

Baldwin no reveló la causa de la decisión. En los círculos cinematográficos se informó, sin embargo, que se adoptó, porque los organizadores del festival decidieron este año rechazar las películas cuya exhibición no consideren conveniente.

Hasta ahora los organizadores habían aceptado todas las películas que los países invitados quisieran presentar.

La decisión puede ocasionar graves consecuencias al festival, porque otros países pueden hacer lo mismo que los Estados Unidos.

SE FUE TAMARA.— Tamara Toumanova, concepuada por los críticos del mundo como la legítima sucesora de la inolvidable Pavlova, partió a Brasil —por vía aérea LAN-CHILE— para actuar en Río de Janeiro, Sao Paulo, Bahía, Belén y Recife, después de cumplir una breve, pero exitosa, temporada en el Teatro Municipal de Santiago.

LA RADIO HIZO EL PAPEL DE CUPIDO.— La impenitente soltería de Nicanor Molinare de la Plaza, el conocido locutor y comentarista deportivo de CB-114, Radio Corporación, fue derrotada por los encantos y la simpatía de María Lucía Zuanic, ex integrante del dúo artístico "Las Juanitas", que actuó en diversas oportunidades en la citada emisora, donde se conocieron, sintiéndose de inmediato atravesados por el dardo de Cupido. Ahora acaban de contraer matrimonio en la Basílica de La Merced, partiendo en seguida por vía aérea LAN-CHILE a Buenos Aires, en viaje de luna de miel. En el grabado aparece la flamante pareja de desposados, momentos antes de embarcar en el cuadrimotor LAN-CHILE, que les llevó a la Argentina.

Dos películas Paramount desde el lunes en el Lux

A contar del lunes, el cine rotativo Lux empezará a exhibir un atrayente programa doble, formado por dos películas del sello Paramount. Ellas son: "Grandezas que matan", basada en la famosa novela de Scott Fitzgerald, y "Piratas del Caribe" realizada en tecnicolor y producida y dirigida por el célebre Cecil B. de Mille.

Walt Disney ofrecerá espectacular película

El productor más prestigiado del mundo, el que mayor número de trofeos ha conquistado, Walt Disney, brindará su más extraordinario film: "20 mil leguas de viaje submarino", película que lleva en los papeles estelares a Kirk Douglas, James Mason, Paul Lukas, Peter Lorre y otros.

Esta cinta, distribuida por RKO, será estrenada muy luego en el nuevo cine Windsor.

"NOCHE Y DIA" VA AL RITZ EL MARTES

"Noche y Día" es un film que encierra la interesante vida del compositor Cole Porter, romántico y bohemio como ninguno, y quien en la actualidad sigue siendo uno de los más inspirados compositores.

Warner Bros presentará desde el próximo martes en el rotativo Ritz "Noche y Día".

"EL PRESTAMISTA". —

Aunque lejos de parecer un Shylock en la vida diaria, este fotogénico "dandy" que es el actor Raúl Montenegro, de dilatada y valiosa actuación en el Teatro de Ensayo, del que se desvinculó el año pasado encarnará cuatro papeles en el drama de Fernando Josseau "El Prestamista". La labor que desarrollará en la pieza policial de Josseau es sencillamente sorprendente por la diversidad de los tipos que debe encarnar. Producida por Martha Paz, con decorados e iluminación de Carlos Johnson, la comedia "El Prestamista" será estrenada en el Teatro L'Atelier el próximo viernes 15.

UN CICLO DE CONFERENCIAS SOBRE TEATRO NORTEAMERICANO ACTUAL

S. del Campo

El Comité de Bibliotecas del Instituto Chileno-Norteamericano de Cultura presentará desde el 13 de junio al 10 de octubre un ciclo de 7 conferencias y un foro sobre el tema general "Teatro norteamericano actual". El programa incluye en detalle los siguientes temas: el 13 de junio, "Panorama actual del teatro norteamericano", por Santiago del Campo; el 27 de junio, "El teatro que yo vi", por Eugenio Guzmán; el 11 de julio, "Thornton Wilder y el teatro de hoy", por César Cecchi; el 25 de julio, "La comedia musical" por Juan Orrego Salas; el 8 de agosto, "Miller Anderson, Inge", por Sergio Vodanovic; el 22 de agosto, "Tennessee Williams", por Santiago del Campo, y el 26 de septiembre, "El teatro norteamericano de hoy", por Pedro Morthéiru.

Este programa interesará al numeroso público aficionado al teatro no sólo por el amplio conocimiento teatral de los charlistas participantes, sino también por la calidad de los temas elegidos. El Instituto Chileno - Norteamericano tiene el agrado de invitar al público a que asista a estas conferencias y participe en el foro con que se clausura el ciclo el 10 de octubre, en su local de Moneda 1467. El tema propuesto para discutir en el foro es "El teatro norteamericano en Chile".

DRAMATICO ARGUMENTO EN "SENDAS AMARGAS"

Desde el lunes, la Paramount proyectará en el cine Victoria la producción "Sendas amargas", que reúne en su reparto a James Cagney, Viveca Lindfors y John Derek. Este film impresionará por su dramática fuerza y asombrará por el trabajo interpretativo que cumplen los artistas mencionados anteriormente.

"SERENATA DE AMOR" LUNES AL SAN MARTIN

Canciones, emoción y alegría son los principales atractivos de "Serenata de amor", cinta basada en la vida del romántico de la música, Franz Schubert. Ilona Massey y Alan Curtis protagonizan esta historia, que presentará desde el lunes el rotativo San Martín.

"AL ESTE DEL PARAISO" VA EN SEGUNDA SEMANA

Ante el extraordinario éxito obtenido por el film "Al Este del Paraíso", Warner Bros lo seguirá presentando en su segunda triunfal semana de exhibiciones.

James Dean, la nueva sensación de Hollywood, comparte honores estelares con Julie Harris, Jo Van Fleet, premiada por la Academia, Richard Davalos y Raymond Massey en esta muestra fílmica. Se está proyectando en el cine rotativo Sao Paulo.

Talía anuncia obra con elenco del T. Experimental

El próximo martes, a las 22 horas, en el Talía, se realizará la première de "Los Geniales Sonderling", graciosísima comedia de Robert Merle. Esta obra que ha dirigido Domingo Tessier, habrá de constituirse en una de las gratas sorpresas de la temporada. Con la presentación de esta obra en el Talía, más "La viuda de Apablaza" en el Antonio Varas, el Teatro Experimental está dando cumplimiento al programa de actividades extraordinarias, que se ha fijado para su mes aniversario.

"Los Geniales Sonderling" irá diariamente en funciones de vermut, durante una corta temporada.

HOY CONTINENTAL 3-6.30 9.45 P.M.
FANNY NAVARRO en "EL GRITO SAGRADO"
DIST. GRANDES PELICULAS.

TEATRO MUNICIPAL
TERCER CONCIERTO DE ABONO DE LA
ORQUESTA FILARMONICA DE CHILE
bajo la dirección de su director titular
JUAN MATTEUCCI
y actuando de solista el célebre violinista italiano
ALFREDO CAMPOLI
PROGRAMA:
RESPHIGI: Danzas Antiguas para Laúd, (1.a audición).
MENDELSSOHN: Concierto para violín y orquesta.
BIZET: 1.a Sinfonía, (1.a audición).
MARTES 12 DE JUNIO DE 1956, A LAS 19 HRS.
SOBRANTE del ABONO en VENTA desde HOY

METRO · LAS LILAS
BANDERA 141 TELEF. 83361 — PLZA LORETO 2020 NO. TELF. 43116
2.30, 5.45 y 9.15 P. M. — NUEVO HORARIO — 3.15, 6.30 y 10.— P. M.
HOY SAMUEL GOLDWYN presenta ELLOS Y ELLAS
ADULTOS Y MENORES
MARLON BRANDO, JEAN SIMMONS, FRANK SINATRA, VIVIAN BLAINE
En CINEMASCOPE y Colores ("GUYS AND DOLLS")
Distribuida por M-G-M
MAÑANA A LA 11 AM. Matinal para Niños y Grandes
DIBUJOS en COLORES — CORTOS EDUCATIVOS — COMICAS
Metro Goldwyn Mayer

¡SU PREFERENCIA SERA UNA SOLA!...
Goyescas TE A LAS 18 HRS. COMIDA A LAS 23 HRS. BOITE A LA 1 A.M.
presenta HOY
Edmundo RIVERO EL ASTRO ARGENTINO DE LA CANCION PORTEÑA
Trío MELODIAS CREADORES DE "VUELVE A ESTORIL" Y DE LAS MAS BELLAS CANCIONES
SUSANITA PEÑA ACTUA SOLO A LAS HORAS DEL TE Y COMIDA
AGUDIEZ Y SU MUÑECO DON PANFILO FAVORITO DE CHICOS Y GRANDES
CARLOS MANUEL Y SU GRAN BALLET
CANCIONES DE CHILE CON SILVIA INFANTAS Y LOS BAQUEANOS
ECONOMICE! POR SOLO $ 960.-
APERITIVO, 3 ENTRADAS, 3 CREMAS, 3 PLATOS DE FONDO, 3 POSTRES, A ELECCION. BAJATIVO, CAFE. 1/2 BOT. VINO RESERV. COMIDA ESPECTACULO BAILABLE, DESDE LAS 20 A LAS 24 HORAS.

Mejoral
Mejoral
Mejoral

HOY SAO PAULO
JAMES DEAN
JULIE HARRIS
RAYMOND MASSEY
DOS HERMANOS, DIVIDIDOS POR UN PADRE INCOMPRENSIBLE.
MAYORES
"AL ESTE DEL PARAISO"
CINEMASCOPE
WARNERCOLOR
LA PELICULA QUE TODOS DEBEN VER!

LUNES Cine LUX DE 11 A 24 HRS. HUERFANOS 1180 - FONO 87630
SENSACIONAL PROGRAMA DOBLE
DOS ACAUDALADOS AMANTES
LANA TURNER, CAREY WILLIAMS, SULLIVAN BRODIN
GRANDEZAS QUE MATAN
Cecil B. DeMille presenta
"PIRATAS DEL CARIBE"
WAYNE - GODDARD
TECHNICOLOR
CINES UNIDOS

INSTITUTO DE EXTENSION MUSICAL DE LA UNIVERSIDAD DE CHILE
REPETICION DEL CONCIERTO DEL VIERNES A PRECIOS REDUCIDOS
DE LA
ORQUESTA SINFONICA DE CHILE
TEATRO MUNICIPAL
HOY A LAS 19 HORAS
PROGRAMA
VIVALDI.— Concerto Grosso en Re Mayor.
MOZART.— Sinfonía en La Mayor.
PROKOFIEFF.— Concierto para piano y orquesta en Sol Menor.
RAVEL.— La Valse.
Director: DANIEL STERNEFELD
Solista: ALFONSO MONTECINO
Precios de las localidades: Platea $ 500.— Platea Alta $ 400.— Balcón $ 250.— Anfiteatro $ 100.— y Galería $ 50.—
ENTRADAS PARA TODAS LAS LOCALIDADES EN VENTA EN BOLETERIA

¡¡OYE!! Esta Noche nos juntamos en el "CLUB DE LA MEDIANOCHE"?
VEREMOS 3 DEBUTS EXTRAORDINARIOS

Base sin Novedad XLVIII Por el capitán Hugo Schmidt

EL DERECHO INTERNACIONAL

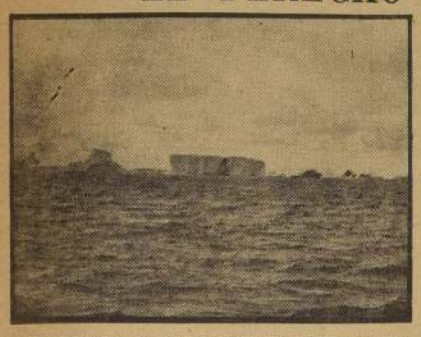

En realidad, la colosal expedición norteamericana abrazó al Continente Antártico con un sistemático cordón. Exploradores por tierra y aire se adentraron hacia la plataforma polar. Se ubicaron las zonas de atracción magnética y, gracias al uso del magnetómetro, instrumento de reciente invención, desde aviones en vuelo fue posible detectar la consistencia geológica de terrenos sepultados bajo el manto de hielos eternos. Con razón se ha dicho que el mencionado esfuerzo norteamericano marca una nueva etapa en el historial de las actividades antárticas.

—Y los sudamericanos, ¿qué han hecho? —preguntó Sabaño.

—Chile ha enviado dos expediciones y próximamente entrará en aguas antárticas la Tercera —le contesté.

Después, recordando los preparativos del año 1906, malogrados por el terremoto que azotó a nuestro país agregué:

—Chile organizó la primera expedición sudamericana.

—Pero, todo esto nada importa para los efectos de la propiedad —repitió Sura.

Naturalmente, para los efectos de la propiedad antártica no rezaban aquellos antecedentes; el hecho del descubrimiento, conforme a principios jurídicos universalmente aceptados, escasamente servía como mero antecedente propiciatorio y sólo cuando se trataba de territorios sin dueño. "Res nullius", en términos jurídicos.

— No espero mucho del derecho —manifestó uno de los hombres.

—¡No! El Derecho Internacional es un conjunto de principios y normas que regían los derechos y los deberes de las personas internacionales. Lógicamente, la dignidad del género humano, y el respeto que los seres civilizados se deben tener, impelen a creer en el Derecho Internacional, porque creemos en la existencia del Derecho Natural, es decir, en el conjunto de reglas y principios que encuentran su promulgación en la razón misma —le argumenté al escéptico que hablara.

Sin embargo, la realidad histórica a menudo había demostrado que el Derecho Internacional no tenía más fuerza que la que eran capaces de asignarle los potenciales defensivos de los Estados. Pero, era preciso creer en la luz de la razón humana y en la bondad que debía guiar los actos. Por otra parte, era evidente que normalmente la justicia no alcanzaba a los países débiles y pequeños. En nosotros se desarrollaba una lucha contra la impotencia. La necesidad de que Chile se superara para hacerse digno de su patrimonio antártico nos parecía el estímulo preciso para producir la emulación colectiva que nos llevaría al sitial de gran nación que mereciamos. ¿De qué valían las declaraciones de París, de La Haya, el Pacto de la Sociedad de Naciones, firmado en Versalles, el Tratado Briand-Kellog sobre la proscripción de las guerras, y la Carta de las Naciones Unidas signada en San Francisco? Sin embargo, no era posible negar la validez y el alcance del Derecho Internacional y era preciso creer en la superación de la razón.

—Existe ocupación cuando un Estado se adueña de una cosa sin dueño, siempre que ésta sea susceptible de aceptar soberanía —recordó Araos.

El cambio de tema no gustaba a Sabaño, que insistía en sus teorías intuitivas y rebeldes.

Hasta el Siglo XVI, las adquisiciones territoriales no se apoyaban exclusivamente en descubrimientos o posesiones efectivas. El Papa otorgaba derechos autojadiza y arbitrariamente. En 1885, el Congreso Africanista de Berlín había sentado el precedente de que todo territorio, para ser susceptible de apropiación, debía carecer de dueño; además, la ocupación debía ser real y efectiva, a la vez que notificada a los demás Estados. También se había aceptado la famosa teoría de las "zonas de influencia". Posteriormente, en 1919, los acuerdos de Saint-Germain modificaron las antiguas normas y establecieron que, para existir ocupación, los territorios debían dotarse de autoridades y organismos administrativos. Finalmente, la declaración del Instituto Internacional de Derecho, en 1919, había establecido como condición que, para crear derecho, la ocupación debía ser total y efectiva. Nombres de ilustres jurisconsultos apoyaban esta tésis. Entre otros, Vattel, Klüber, Ortolán, Rivier, Calvo, Martens, Geffeken, Holtzendorff y Bluntschli.

—¿Qué se entiende por ocupación efectiva? —dijo Landeros.

En respuesta, Araos leyó en la obra de Pinochet de la Barra:

—"Es la disposición plena de un territorio y el hecho de ejecutar obras y realizar actividades que entrañen establecimiento".

—¿Los territorios polares se rigen por los mismos preceptos? —preguntó Sura.

—La disparidad de criterio referida al derecho de propiedad sobre territorios polares sólo se ha presentado recientemente, a partir de 1900. Y en su totalidad se remiten al Artico, zona fundamentalmente distinta a la Antártica. Mientras aquél es un mar helado rodeado de tierras, la Antártica es un continente cubierto de hielo eternos y rodeados de mares. Pero parece lógico considerar a las extensiones continentales e insulares antárticas como tierras corrientes, pese a su cubierta. Claro que sobre ésto hay otras opiniones —les dije.

Mis interlocutores esperaban una aclaración. Entonces proseguí:

—Balch estima que los hielos deben regirse por lo prescrito para las aguas; Vaultrin cree que sobre una capa de hielos permanentes e inmovilies puede ejercerse propiedad y soberanía.

Por su parte, Pinochet de la Barra también decía que las zonas cubiertas de hielos, por ser análogas a los territorios terrestres, debían regirse por los preceptos aplicables a éstos. La similitud, y el hecho de poseer floras y faunas características, tendía a asimilarlos también en lo referente a la aplicación de preceptos jurídicos.

(CONTINUARA)

Recorte cada capítulo de "Base sin Novedad", siguiendo la línea punteada, y guárdelo. Una vez empastados, usted podrá optar a un excelente premio. LA NACION lo dará al estudiante que, una vez publicados todos los capítulos, exhiba el volumen, mejor presentado.

El sargento José Luis Gómez Cortés, de la F. A. cubana; el sargento 2.o Luis Sergio Hernández Salinas, de la F. A. de Chile; el cabo Alberto Marcelo Salazar A., de la F. A. del Ecuador, y el S. O. 2.o Víctor Loján Fernández, de la F. A. del Perú (de izq. a der.), aparecen aquí preparándose a grabar el sonido del viento como parte del entrenamiento que están recibiendo en la Escuela de la F. A. de los EE. UU. para la América Latina en la Base Aérea de Albrock, Zona del Canal. Los cuatro aerotécnicos latinoamericanos se encuentran entre los 297 oficiales y aerotécnicos de Bolivia, Brasil, Colombia, Cuba, Chile, República Dominicana, Ecuador, El Salvador, Guatemala, México, Nicaragua, Panamá, Paraguay, Perú, Uruguay y Venezuela, quienes se graduarán en la Clase 56-B en la Escuela de la F. A. de los EE. UU., en junio. La Escuela, fundada en 1947 por el Comando Aéreo del Caribe, ayuda en el desarrollo de la solidaridad hemisférica a través de las Américas, ofreciendo adiestramiento técnico de aviación al personal de la F. A. de la América Latina. Más de 2.500 estudiantes de 18 Repúblicas de la América Latina han recibido entrenamiento en la Escuela, desde su fundación.

El avión del futuro será una "locomotora" aérea en movimiento permanente alrededor de la Tierra

NUEVA YORK.— A. F. P. (Intercontinental). — (Por François Pelou). — La concepción de un avión atómico capaz de desempeñar el papel de una especie de locomotora en vuelo permanente y a la que podrían engancharse aparatos de transporte de viajeros para determinados recorridos procede, no de la imaginación de un soñador o de un nuevo Julio Verne, sino de un ingeniero muy el cabo de los problemas de la propulsión atómica. Este veterano de la energía nuclear desempeña en la actualidad importante papel en la Sociedad de Construcción Aeronáutica, "Northrop Aircraft". Se trata del ingeniero Lee Ohlinger, que expone sus ideas de la siguiente manera:

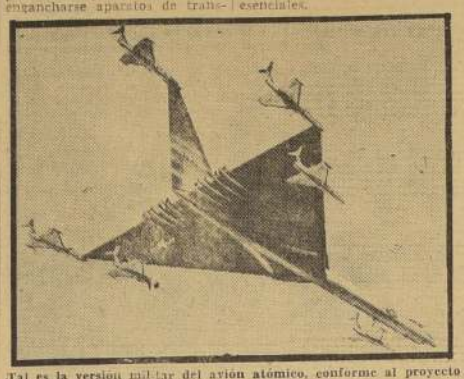

Tal es la versión militar del avión atómico, conforme al proyecto del ingeniero Ohlinger.

El avión atómico podrá girar en torno a nuestro planeta durante meses e incluso años enteros. Cambiará regularmente de dotación y recibirá las piezas de recambio o el carburante atómico por medio de aviones procedentes del suelo, que se unirán a él en pleno vuelo.

En su ronda alrededor del mundo, la "locomotora" atómica sobrevolará las primeras ciudades de todos los continentes. A su paso, los aviones "clásicos" de pasajeros despegarán para engancharse a ella, y luego se desengancharán al pasar sobre los lugares en que deben aterrizar.

Este sistema solventará dos importantes problemas: los pasajeros estarán al abrigo de las radiaciones merced a la distancia que mediará entre los aviones remolcados y el aparato atómico. Además, la carga útil de los aviones de transporte aumentará considerablemente, pues to que no llevarán más carburante que el necesario para el despegue y el aterrizaje, dado que tales aviones pararán sus motores una vez enganchados al avión atómico. De ilimitada potencia este último remolcará a su flota a velocidades lindantes con las del sonido.

Su carburante no pesará más que unos kilos, por lo que podrá permanecer perpetuamente en el aire, cual nuevo satélite de un planeta cada vez más pequeño.

LO PRIMERO: EL AVION ATOMICO MILITAR. — Sin embargo, el avión atómico comercial no será un hecho en un inmediato futuro. Lo primero que se realizará es el avión militar atómico. Las posibilidades de éste corresponden exactamente a lo que se recaba en la actualidad de un avión militar, lo que explica que se le haya dado la preferencia.

A decir verdad, todo eso se planea desde hace unas semanas nada más. En efecto, el nuevo programa del gobierno U.S.A., que otorga la prioridad absoluta a la realización del avión atómico, acaba de cobrar espectacular auge a raíz de las recientes informaciones procedentes del otro lado del telón de acero, según las cuales el avión atómico supersónico de los soviets, estará listo "en breve plazo".

Las reuniones secretas de los distintos servicios del ejército norteamericano y del Consejo Nacional de Defensa, se han concretado en forma de importantes contratos. Sólo las investigaciones concernientes al reactor atómico han costado ya 230 millones de dólares. En cuanto a los nuevos contratos éstos representan quizás unos 200 millones de dólares de créditos suplementarios.

LAS FIRMAS QUE LABORAN EN PRO DEL AVION ATOMICO.— En la lista de los nuevos contratos figuran:

LA General Electric, firma que utiliza la experiencia derivada de la construcción del motor submarino atómico, y que ha puesto a punto un reactor para avión. A éste se le ha hecho ya funcionar en el aire, a bordo de uno de los grandes bombarderos B-36, con miras a estudiar los efectos de las radiaciones sobre las tripulaciones y los aparatos en vuelo. Sus ensayos prosiguen en el centro de la Comisión de la Energía Atómica, en Arco, Estado de Idaho.

Un segundo motor se construye en el **Centro de Ensayos e Investigaciones del Ejército del Aire**, en Dayton, Ohio. Según dicen, esta es la versión que equipará al prototipo.

En el campo de la célula se están ultimando dos proyectos esenciales.

Uno corre a cargo de la **Sociedad Lockheed Aircraft**. El contrato concertado recientemente asciende a 50 millones de dólares. Aquí se trata de construir y de conjuntar la célula ya planeada en las oficinas de estudio.

Tan importante como el primero, el segundo proyecto se ha encomendado a la **Sociedad Convair**, filial de la "General Dynamic Corporation". Esta firma es la que realizó el casco y solventó los problemas de protección de la tripulación del submarino atómico, "Nautilus".

Pero el elemento más significativo reside quizá en la decisión de construir la pista de aterrizaje y de despegue del prototipo atómico. Dicha pista se construirá en el ya mencionado centro atómico de Arco.

Por consiguiente, los problemas de la protección de las dotaciones y del personal terrestre parecen solventados. Ahora se abre la fase de la construcción y de los ensayos.

EL DISEÑO DEL PRIMER AVION ATOMICO. — el primer avión atómico militar saldrá en 1958 ó 1959, y sus características generales pueden anticiparse sin violar secreto alguno.

Ohlinger, el ingeniero de la Northrop, lo describe como un avión de alas en Delta, con el fuselaje muy alargado, parecido a un pato en pleno vuelo. La tripulación se instalará en la extremidad del fuselaje a la mayor distancia posible del reactor, situado en el centro de gravedad del avión y calado en el fuselaje el nivel de las alas.

El reactor enviará sus gases calientes hacia los motores de reacción, que se prefieren a los motores de turbina y hélices. Las radiaciones las absorberá una pantalla de plomo de unas 50 toneladas de peso.

Aquí es donde surgen distintas tesis. Unos opinan que se puede envolver a todo el avión con una barrera protectora. Otros que para disminuir el peso muerto del avión bastaría con una sencilla cortina o pantalla entre el reactor y la tripulación. De prevalecer este último concepto, se calará en el avión un reactor homogéneo, fácil de desmontar y que dispondrá de su propio tren de rodamiento. En cuanto toque tierra, mecánicos especialmente protegidos sacarán el reactor de la carlinga y lo colocarán en su cajón protector, que constituirá un verdadero féretro de radiaciones, mientras se procede a la carga y descarga del avión. El reactor no volverá a su puesto en las entrañas del aparato más que unos instantes antes del despegue.

Huelga poner de relieve las ventajas que brinda el nuevo prototipo —capaz de mantenerse en el aire durante semanas o meses—, para cumplir las distintas misiones militares. Podrá, pongamos por caso, cumplir la misión de guardacostas encomendada en la actualidad a cuatrimotores que no pueden volar más de doce horas seguidas. Con tal aparato, la costosa red de protección radar, instalada tras ímprobos esfuerzos en el Gran Norte canadiense y en Alaska, resultará inútil.

El nuevo prototipo podrá convertirse en avión de abastecimiento. Además, por razón de su ilimitado radio de acción será el bombardero ideal capaz de sorprender al enemigo después de haber dado, en caso de necesidad, la vuelta al mundo. Y al igual que la prevista versión comercial, podrá remolcar a otros aviones de transporte y abastecer continuamente los puestos aislados y las bases norteamericanas desperdigadas por el mundo.

Como bombardero, podrá asegurar su propia defensa y llevar "consigo", cazas supersónicos. A la menor señal de alerta, éstos volarán por cuenta propia para protegerle. El avión atómico proseguirá su vuelo a velocidad supersónica y, luego, disminuyendo su carrera recuperará a sus defensores.

El único problema que queda por resolver es el que se plantearía en caso de accidente. En efecto, nadie podría penetrar en la región en que hubiese caído el avión. Por tal razón, muchos opinan que mejor sería construir un hidroavión, al menos para empezar, puesto que los riesgos más frecuentes surgen durante los aterrizajes y los despegues y que si el aparato se hundiese en el océano, los materiales radiactivos desaparecerían al mismo tiempo y quedarían neutralizados para siempre. Además, sus zonas de despegue y de amarizaje serían ilimitadas... Tan ilimitadas como las perspectivas abiertas al hombre por el avión atómico, "locomotora aérea" que sobrevolará sin descanso océanos y continentes, prodigioso centinela, vanguardia permanente y, en las horas futuras, puesto avanzado del planeta tierra capaz, en su trigadora ronda, de seguir a o de evitarlo para siempre.

Bajo el Sol

EXTRASO FENOMENO AL PERFORAR UN TUNEL EN TRENTO.— (ANSA).— En un extraño fenómeno ha obligado a suspender momentáneamente los trabajos de perforación del túnel, necesario para la central hidroeléctrica de Vallarsa. En los últimos días, ses los obreros habían perforado ya la montaña en el espesor de un kilómetro y medio. Pero en estos días, cuando el túnel más avanzado iniciaba el ataque de la pared de roca con las perforadoras automáticas, sintieron imprevistamente el sonido de alarmantes lenguas de fuego que por poco no abrasaban a los trabajadores. Afortunadamente no hubo explosiones. Los técnicos han estudiado la situación en procura de conocer la causa del fenómeno, pero hasta ahora no hay conclusiones. Una de las hipótesis más probable es que se trata de emanaciones de gas metano.

El Rostro del día

DWIGHT D. EISENHOWER ha hecho que se concentre sobre su persona la atención del mundo entero a raíz de haber sufrido una ligera indisposición intestinal acompañada de un leve dolor de cabeza. Esto, que en un mortal común y corriente pasaría de ser un malestar pasajero, reviste importancia de primera magnitud al tratarse de "Ike", dada su calidad de Primer Magistrado de la nación, más poderosa de la tierra y candidato a su reelección

Efemérides de hoy

9 DE JUNIO

1817.—Primera Moneda Republicana.
1884.—Moria don Aníbal Pinto.
1942.—Instituto Comercial de Rancagua.
1956.—Natalicio de Reina Isabel.

PRIMERA MONEDA REPUBLICANA.— Por breve tiempo y a fin de tener a alguien a su amaño, se había dejado como Gobernador de Chile al coronel argentino don Hilarión de la Quintana.

Este caballero no hizo nada de notable, sino hacer acuñar la primera moneda republicana que tuvo Chile y que llevaba la leyenda "Libertad, Unión, Fuerza".

Hasta esa época circulan en Chile las monedas españolas, en gran parte fabricadas en la Casa de Moneda, que hoy sirve de sede al Gobierno.

Durante muchos años siguió siendo la Moneda fábrica de numerario, además de Palacio de Gobierno.

Recordamos que a raíz de la Revolución encabezada por el general Altamirano y de la autorización concedida al Presidente Alessandri para ausentarse del país, un grupo de militares fue a revisar el "tesorillo" que en barras de oro se conservaba en un sótano.

Este sótano es el que se encuentra a mano derecha, al final, entrando por la Alameda al palacio.

Se quiso utilizar en un tiempo para guardar los textos originales de los Tratados de Comercio suscritos por Chile y de las ratificaciones de éstos.

Los tratados se firman siempre en finísimo papel, vienen con hermosas tapas de cuero, finamente repujado y muchas veces tienen timbres de lacre, pendientes de hermosos cordones y cintas y muy seguido guardados en cajitas de plata.

Por desgracia, la bóveda resultó inadecuada por su gran humedad.

Estos tratados y sus carpetas forman una linda colección, que por lo menos en un tiempo fue una de las más hermosas curiosidades del Ministerio de Relaciones Exteriores.

Los tratados de Chile se firman en un papel celeste muy fino, con canto dorado y con el escudo de armas impreso en sobrio color negro.

Se entregan en unas hermosas carpetas de marroquí rojo, con el escudo de armas de Chile en oro.

Las monedas a que nos referimos al comienzo de esta nota son hoy día una rareza numismática.

Entendemos que aquel de que dejó don José Tomás Ovalle, tiene una buena cotización numismática el señor Julio Silva.

MORIA DON ANIBAL PINTO.— Moría don Aníbal Pinto, de quien organizó la defensa de Chile en el conflicto con la Alianza Peruanoboliviana.

Era hijo de don Francisco Antonio Pinto, nacido hacia 1825, muerto en 1858, y que había sido Presidente de la República durante el período de la Confederación.

Don Aníbal, nacido en 1825, llegaba a la Presidencia de la República en 1876, sucediendo a Errázuriz Zañartu.

Se retiró de la Presidencia habiendo perdido su hijo Francisco, y no quiso asumir un cargo ministerio, dando un alto ejemplo de civismo.

El caso de los hijos de presidente que han ocupado cargos en Chile, ha sido siguiente:

Don Aníbal, hijo de don Francisco Antonio Pinto; Emilio Bahamonde, hijo de Errázuriz Zañartu, y don Pedro Montt, hijo de don Manuel.

La patria recuerda agradecida los servicios de don Aníbal Pinto, quien jamás se vio envuelto en negocios y ha estado de pie en los billetes de $ 10.

Este honor lo comparten con O'Higgins, Rulnes, Prieto, Videla, Arturo Prat, Manuel Montt y Manuel Blanco Encalada.

Los que el público conoce en billetes de a 5.000 y 10.000, en realidad, valen del Teatro.

INSTITUTO COMERCIAL DE RANCAGUA. — El Instituto Comercial de Rancagua.

NATALICIO DE LA REINA ISABEL.— Hoy es el día en que oficialmente y por ley del Reino Británico, se ha fijado para celebrar el natalicio de la Reina Isabel, su Majestad la Reina de Inglaterra.

PORFIRIO RUBIROSA ESTA RESFRIADO

MADRID. — (ANSA). — La crónica menuda de los diarios madrileños se ha nutrido estos días con la presencia en esta capital de Porfirio Rubirosa, el mundano diplomático dominicano, jugador de polo y ex marido de la multimillonaria Bárbara Hutton. En declaraciones a los periodistas, el personaje ha declarado que vino para jugar un partido de polo, pero admitió que éste ha debido postergarse en razón de que él se ha pescado un resfrío que "le entretiene bastante"...