LA NACION

PRECIO
Semana E° 9
Aéreo a Provincias E° 11
Domingo E° 10
Aéreo a Provincias E° 12

Santiago, Lunes 26 de Febrero de 1973 — Año LVI N° 20.163

EN ESTA EDICION PUBLICAMOS LAS LISTAS DE VOCALES DEL SEGUNDO Y TERCER DISTRITO ELECTORALES DE SANTIAGO QUE DEBERÁN CONSTITUIR LAS MESAS RECEPTORAS DE SUFRAGIOS.

AYER EN PUNTA ARENAS:

BAJO LA LLUVIA AUSTRAL ALLENDE HABLO AL PUEBLO

ESTE ES EL GOBIERNO DE LOS TRABAJADORES ● JAMAS REGRESAREMOS AL PASADO

PUNTA ARENAS, 25 (OIR). "Este gobierno es dedicado a servir a la mayoría del país. En es gobierno no participan los trabajadores. es el gobierno de los trabajadores que es muy diferente".

Esta afirmación la hizo el Presidente Allende en el discurso pronunciado desde los balcones de la Intendencia de Punta Arenas ante miles y miles de personas a las cuales les señaló en primer lugar que tenía un problema de conciencia ya que estaba lloviendo y dejó a la multitud que resistiera su la concentración se realizaba de todas maneras. La gente respondió con una ovación indicando que la lluvia no importaba y la verdad es que fue así, porque no perdieron ni un segundo su combatividad y entusiasmo.

El Presidente Allende inició sus palabras diciendo que Magallanes ha sido en su vida política el centro de su afecto, porque fue en esta ciudad donde inició su vida como senador.

RAZONES DEL VIAJE PRESIDENCIAL POR EL PAIS.

Luego el Presidente Allende explicó que ha venido a recorrer el país porque considera una obligación ineludible dialogar con los trabajadores y exponerles su pensamiento. Reiteró como Presidente cumplirá con mantener una estricta imparcialidad en las próximas elecciones y que en este sentido no hay gobierno que haya tenido una actitud más clara, pero que también tiene la obligación como ciudadano y militante de las aspiraciones del pueblo decir la verdad, de defender la revolución ante el ataque implacable que recibe desde fuera y desde dentro de parte del imperialismo y la reacción.

"No estoy dispuesto a callarme, dijo cuando están armas melladas en el odio, la inquina y el rencor y cuando se planea artificialmente un diálogo que no existe". Agregó que tenía el deber moral de defender la victoria que después de un año y medio han alcanzado los trabajadores para hacer las transformaciones "que Chile necesita. Hay gente, agregó el Presidente, que nunca podrá entender que estamos construyendo un orden nuevo, el orden de los trabajadores y que este orden será solidario y terminará con la explotación del hombre por el hombre".

Luego manifestó que hay un grupo que pretende realizar la vuelta al pasado, sin comprender que hay hechos irreversibles, que no se dan en el nivel político y de la conciencia revolucionaria alcanzada por los trabajadores que cruzan las fronteras de nuestro país. A ladio de lo he observado en sus giras por otros países es que recibió el calor fraterno de los pueblos que a través suyo se lo estaban entregando al pueblo chileno.

ADMIRACION Y ODIO FRENTE AL PROCESO QUE VIVE CHILE

El Presidente Allende afirmó que el proceso chileno concita la admiración de grandes sectores en el mundo, así como también congrega odio y la simpatía de los que han sido heridos en sus intereses y saben que nunca más recuperarán las riquezas que eran nuestras y que explotaban en su beneficio, de los que saben que se ha decretado para siempre al imperialismo.

Refiriéndose a los sectores de la oposición el Primer Mandatario dijo que había plena conciencia de que constituían un grupo heterogeneo "pero no hay ni podrá haber destino económico político para encarar los problemas de la nación.

"Se han juntado tan sólo, —expresó, para oponerse al avance de los trabajadores y a las realizaciones que el gobierno, en cumplimiento de su programa tiene la obligación de ejecutar. Se han unido para evitar el avance que haga posible conquistar una patria distinta para aquellos que siempre fueron negados. Saben que su unión es sólo la de grupo que busca en la decisión electoral de marzo, encontrar una fórmula que permita detener el avance electoral y la representación de más parlamentarios del pueblo. Lo saben, porque el Congreso se ha convertido en la barricada desde donde se han puesto obstáculos que han impedido que tengamos los instrumentos jurídicos para derrotar la maraña administrativa y hacer una nueva estructura institucional".

Enseguida el primer mandatario señaló que pese a esta actitud hay una realidad distinta y es que los trabajadores nunca podrán estar con los que hasta ayer los explotaban y que más allá de las fronteras de los partidos de la Unidad Popular, "los trabajadores están con este gobierno tal como lo demostraron durante el paro de octubre del año pasado.

Reiteró el Jefe del Estado que su gobierno está contra los que buscan la vuelta al pasado, que respeta a la oposición que se ejerce por los cauces legales y acepta el diálogo y discrepancia con todos los trabajadores, pero que no se aceptará, tolerará ni admitirá que los que tienen un antifaz democrático tras el cual ocultan su rostro marcado por el zorco fascista pretendan quebrar los marcos institucionales. Los castigaremos con la ley, dijo y si la sobrepasan los castigaremos con el pueblo organizado y consciente.

GOBIERNO PARA LAS MAYORIAS

Más adelante el Presidente Allende señaló que podía repetir lo que ya había dicho en 1970 y en 1971: "este gobierno está destinado a servir al pueblo. A la mayoría del país. En este gobierno no participan los trabajadores. Este es el gobierno de los trabajadores que es muy diferente". Luego señaló que reiteraba esta afirmación a ocho días de la elección parlamentaria cuando por ahí se decía que buscaban los dos tercios para destituirlo, cosa que sostenía un candidato a senador por la zona austral. Agregó que los que se expresan así son soñámbulos que sueñan despiertos porque no conocen al pueblo y que la mejor respuesta la estaba dando el multitudinario acto realizado en esta ciudad.

Agregó el Presidente que es probable que las fuerzas no populares no obtengan el cincuenta por ciento o más de los votos pero que tampoco es improbable que sí lo obtengan y que de todas maneras no es el gobierno el que está en juego, sino el parlamento "Mi mandato presidencial, reiteró, termina en 1976". Dijo luego que así la cifra de la Unidad Popular sea el 50 o el 46 por ciento o cualquiera, "este será el gobierno que tenga el más fuerte apoyo electoral, recordando los bajos porcentajes que obtuvieron Frei y Alessandri sin que nadie les dijera que por eso debían dejar el poder. Se refirió en especial a Frei que en el año 1967 recorrió el país diciendo que esa elección era un plebiscito y sacó sólo el 15.5 por ciento de los votos, o sea, se le dijo que perdió el plebiscito de aquí a Penco y nada pasó. Yo saqué el 36 por ciento en 1970, dijo luego, y tengo la seguridad de que en marzo vamos a superar el número de diputados y senadores y vamos a subir del 36 al 38 o 40 por ciento. Tengo la certeza de la respuesta del campesino, del trabajador, de la mujer de esta provincia y tengo derecho a pedirles que jueguen con el coraje de siempre y que pongan la pasión con que me entregaron el bastón de mariscal, para que fuera presidente de la República.

ALLENDE EN EL SUR: euforia popular para saludar al compañero Presidente. Hoy lunes regresa a la capital, después de haber cumplido con la exitosa gira que se extendió hasta el extremo austral de Chile.

La izquierda cierra campaña el 2 de Marzo:

CUATRO MARCHAS CONVERGERAN EN EL MITIN DE LA VICTORIA

● Acto se efectuará en la Plaza Baquedano

EN CUATRO victoriosas marchas convergerá el pueblo el próximo 2 de marzo hacia el lugar de reunión en Vicuña Mackenna desde Plaza Baquedano donde se realizará el grandioso acto final con que culminará la campaña electoral la Unidad Popular en la provincia de Santiago.

Desde ya los trabajadores, pobladores, campesinos, mujeres y jóvenes se están preparando para demostrar en esta oportunidad su decisión mayoritaria de avanzar y continuar concretando las transformaciones revolucionarias, ganando en marzo un Parlamento para el pueblo.

Principales oradores de esta concentración serán los cuatro candidatos a senadores de esta provincia: Carlos Altamirano, Volodia Teitelboim, Carmen Gloria Aguayo y Aníbal Palma. Dirigentes del Partido Federado de la Unidad Popular destacaron que el acto unitario de las colectividades de izquierda será una nueva manifestación de un hecho que se ha comprobado durante toda la campaña: el entusiasmo y el fervor del pueblo por ganar esta batalla.

Otro hecho significativo es la absoluta falta de propaganda para esta concentración final, lo que no será un impedimento para que esta vez se realice un acto multitudinario igual que los anteriores. Además en todas las capitales de provincia se realizarán ese mismo día idénticos actos de masas de la Unidad Popular como una comprobación de las mayoritarias fuerzas que a través de todo el país apoyan al Gobierno Popular.

Esta situación contrasta notablemente con la Confederación de Derecha (CODE), que no ha sido capaz hasta la fecha de realizar un solo acto unitario en ninguna parte del país, por representar una agrupación electorera carente de principios y programa.

Las cuatro marchas de la victoria partirán el dos de marzo desde distintos puntos de la provincia. Una partirá desde Santa Rosa con Alameda, otra de Avenida Matta con Arturo Prat y otro contingente de trabajadores tendrá su punto de partida en Providencia con el Tájamar además de otros sectores que se movilizarán desde otros puntos de la ciudad.

Presencia de Allende dinamiza al sur:

IMPRESIONANTE MUCHEDUMBRE RECIBIO AL PRESIDENTE EN PUNTA ARENAS

● Hoy regresa el Mandatario desde la ciudad austral

PUNTA ARENAS (Especial para LA NACION). Los habitantes de esta ciudad más austral del mundo repletaron las calles y avenidas, para dar al Presidente de la República, Doctor Salvador Allende, el más caluroso recibimiento que jamás haya tenido aquí. El Jefe del Estado se veía satisfecho, sonriendo y saludando con sus brazos en alto los puntarenenses. El coche presidencial se debió detener en repetidas oportunidades para que Allende estrechara las manos de hombres, mujeres, ancianos y niños.

El Presidente arribó a las 13 horas de ayer al aeropuerto de Punta Arenas, en compañía de los ministros Aéreo y Naval, procedentes de Puerto Montt.

En el terminal aéreo, aguardaban el Jefe del Estado el Intendente de la provincia, Manuel Torres de la Cruz, el Alcalde, Evaristo Agüero Vera, el Comandante en Jefe de la Tercera Zona Naval, Contralmirante Horacio Justiniano, el Comandante en Jefe de la Cuarta Brigada Aérea, General José Berdichesky, el Comandante de la Sexta Zona de Inspección de Carabineros, General Luis Fuentealba Castro, y los parlamentarios senador Adonis Sepúlveda y diputados Carlos Morales y Carlos González.

PICADERO

Desde el aeropuerto, el Presidente Salvador Allende y su comitiva se dirigió directamente hasta el Picadero de Punta Arenas, industria productora de cueros, recientemente construida por EMCOR, filial de la Corporación de Magallanes.

En esta industria que fue levantada con el esfuerzo de 250 trabajadores, el Primer Mandatario recibió el saludo de todo el personal a través del Presidente del Sindicato de EMCOR, Ernesto Hernández, quien manifestó además, el deseo que se agilicen los fondos industriales para la provincia de Magallanes.

El Primer Mandatario, después de visitar e imponerse del funcionamiento de las diferentes maquinarias que componen esta nueva obra industrial, se dirigió a los trabajadores, manifestándoles que habían tenido una muy grata sorpresa al conocer la magnitud de esta obra, no por su tamaño, sino por la importancia que tendrá en la vida económica de la provincia y del país. Anunció que esa misma noche (ayer) o hoy lunes, se dirigirá por radio a los magallánicos para informar acerca de la política nacional y regional.

HACIA LA INTENDENCIA

Con posterioridad, el Doctor Allende, junto a las autoridades provinciales, se trasladó hasta la Intendencia, desde cuyos balcones saludó a los miles y miles de personas que se congregaron para escuchar la palabra del Primer Trabajador de la República.

Desde el mismo aeropuerto y hasta el centro de la ciudad, el Presidente Allende fue objeto de innumerables muestras de cariño y adhesión por parte de los puntarenenses, quienes se volcaron a las calles y con exclamaciones pidieron estrechar la mano del Primer Mandatario, quien fuera dos veces senador por esta provincia. Este hizo detener dos veces el automóvil en que viajaba y, emocionado, correspondió al saludo que le brindaron los habitantes de la ciudad más austral del mundo.

Desde los balcones de la Intendencia, el Presidente Salvador Allende habló a los miles de

(Pasa a la Pág. 16)

Servicio de Impuestos Internos pone puntos sobre las íes:

DERECHA FALSEA LOS ANTECEDENTES SOBRE FINANCIAMIENTO DEL REAJUSTE

● Inmuebles de avalúo inferior a 300 mil escudos no pagarán contribución

● Grosera utilización electoral de este problema

LOS SOLIDOS ARGUMENTOS entregados por el Departamento de Planificación del Servicio de Impuestos Internos echaron por tierra las teorías, falsas por lo demás, de la oposición, que forman parte de la campaña orquestada en contra del Proyecto de Reajuste del Ejecutivo y que anticipa el reajuste de las remuneraciones de los trabajadores.

La prensa de oposición, especialmente la cadena mercurial, ha sostenido dentro de esa campaña que los impuestos que financian ese anticipo afectarían a todos los chilenos por igual y, en gran medida, a los propios sectores que se pretende beneficiar.

Por supuesto que en el trasfondo de tal planteamiento que de paso tergiversa con grosería la realidad de los hechos, se encuentra como siempre la atención de los medios de comunicación reaccionarios dispuestos a defender los intereses capitalistas. Con ello persiguen un doble objetivo: impedir que los trabajadores "recuperen su poder adquisitivo y llevar agua al molino electoral de la reacción.

CLARA ORIENTACION

El Mensaje con que se envió el Proyecto al Congreso definió muy claramente la orientación del mismo. "Se trata —señala— de reponer la pérdida de poder adquisitivo de los sueldos y salarios, captando recursos de los sectores de mayores ingresos y de los propietarios de mayores activos".

Gabriel Araya, Jefe del Departamento de Planificación, explicó que la contribución actual a la propiedad raíz grava con la misma tasa, 2.2%, a los inmuebles modestos y a las grandes mansiones de alto avalúo.

"Para subsanar esta anomalía —dijo— no corregida por el impuesto al patrimonio actual, cuya progresividad es muy modesta, el proyecto reemplaza la tasa del 2.2% por una escala de tasa cuyos dos primeros tramos quedan afectos al 1,5% y 2% y que termina con una tasa del 7% para las propiedades de más de 4 millones 880 mil escudos de avalúo".

El Jefe de Planificación añadió que a fin de dar mayor paso a la contribución y acentuar su rol distributivo se plantea un reajuste de todos los inmuebles no agrícolas del orden del 300%. Este reajuste permite actualizar los avalúos vigentes que se encuen-

(Pasa a la Pág. 16)

El Inti-Illimani: compañero de las giras electorales de Gladys Marín.

INTI-ILLIMANI CANTA CON GLADYS MARIN

DESPUES de un mes de campaña junto a la candidata Gladys Marín, el Inti-Illimani ya ha sacado sus conclusiones. Entusiastas recepciones en las industrias y talleres que han recorrido demuestran el apoyo que el pueblo entregará a la dirigenta en las próximas elecciones.

El conjunto adhirió al Comando de personalidades Juveniles con Gladys y además está participando en todas las actividades de la campaña electoral.

— "En concentraciones y reuniones de diversos tipos, ya sea con algunos operarios o con miles de personas, hemos comprobado la extraordinaria sencillez y profunda y clara convicción de sus palabras, dicen los integrantes".

Los jóvenes artistas colaboraron a la candidata cuando eran estudiantes en la Universidad Técnica del Estado, antes que se formara el conjunto.

— "Ella encabezaba los movimientos estudiantiles y siempre era la guía de la juventud revolucionaria. Por ello consideramos que Gladys Marín es la personalidad más relevante de la juventud chilena".

Y esta imagen de Gladys se proyecta más allá del contexto nacional, ya que los integrantes del Inti-Illimani pudieron ver su participación en Cuba durante el 2 Congreso de la Unión de Jóvenes Comunistas Cubanos.

Los jóvenes, comprometidos con el pueblo y su revolución, han constatado desde cerca la voluntad inquebrantable de los trabajadores para defender el Gobierno Popular. "Especialmente nos ha llamado la atención el gremio de la construcción porque, para ellos este es "su" gobierno y ha significado mucho en cuanto a sus conquistas como gremio y a su dignidad como seres humanos.

Héctor Martínez, candidato por Curicó:

"CONSEJOS CAMPESINOS Y UNIDAD: ARMAS PARA LA TOMA DEL PODER"

"DEBE CREARSE una nueva Ley de Reforma Agraria, que nazca directamente de los campesinos, que nazca de las asambleas, que se haga predio por predio, sindicato por sindicato, en los Consejos Comunales. O sea, una Ley de Reforma Agraria hecha por los campesinos, de acuerdo a sus intereses y realidades", señaló Héctor Martínez, ex-dirigente nacional de la Confederación "Ranquil", y actual candidato a diputado por la Provincia de Curicó en representación del Partido Socialista, contando además con el apoyo del API, MAPU, MIR, Izquierda Cristiana e Independientes de Izquierda.

PARTICIPACION CAMPESINA

Frente a la forma de organización y participación de los campesinos en el actual proceso de construcción del Socialismo, Héctor Martínez expresó: "Desde hace hace mucho tiempo que se ha estado hablando de participación campesina; pero los gobiernos anteriores nada hicieron por entregársela, pues esto atentaba contra los intereses de la Burguesía que por entonces estaba en el Gobierno.

Más adelante Martínez, refiriéndose a la participación de los campesinos en el Gobierno de la Unidad Popular, señaló: "consideramos que hoy los campesinos no participan en plenitud, por ejemplo se han creado algunos mecanismos de participación como ser los Consejos Comunales Campesinos, los que en una primera etapa fueron creados por la superestructura, pretendiendo más bien seguir con la actitud que tenían los antiguos gobiernos de que los burócratas administrativos manejaran el control de los campesinos con actitudes paternalistas. Nosotros luchamos, a través de las organizaciones campesinas, ardorosamente para que esta situación cambiara, y así pudimos derogar el decreto que creaba los Consejos Campesinos por ley. Esta lucha dió como resultado la organización de los Consejos Comunales por la base. En este terreno hemos avanzado bástante. La importancia de los campesinos es inmensa, ya que tienen como tarea principal organizar estos Consejos Comunales Campesinos".

EL CONSEJO COMUNAL CAMPESINO: HERRRAMIENTA DE PODER

Al definir al Consejo Comunal Campesino, Martínez dijo: "el Consejo Comunal Campesino es un órgano de Poder de los trabajadores del campo, que debe tener una activa participación en la planificación agrícola; porque creemos que los campesinos son los indicados para planificar en conjunto con los técnicos, pero éstos deben ponerse al servicio de los campesinos. Somos los campesinos, que hemos vivido toda una vida en el campo, los que sabemos lo que hay que hacer".

El Consejo Comunal no sólo tiene un rol importante en la producción, sino que también debe preocuparse de los problemas propios de una comuna, como ser el problema de la Salud, de la Educación, etc".

ESTANCO DEL TRIGO: MEDIDA REVOLUCIONARIA

Ante la arremetida publicitaria de los reaccionarios acerca del Estanco del Trigo y de la actual política agraria, Martínez respondió: "El Estanco es una medida revolucionaria, y además tiende a dar solución a los problemas de abastecimiento del trigo. Creemos que ésto no sólo significa el asegurar el pan a la población, sino que ésta es una medida revolucionaria que no sólo debe ser aplicada al trigo. Aquí, en esta zona, estamos propiciando que los productos hortícolas vayan directamente al consumidor, para así eliminar el Mercado Negro y al tradicional intermediario".

Martínez se refirió también a la sostenida campaña del Presidente de la Sociedad Nacional de Agricultura, Benjamín Matte, quien ha pintado un cuadro sombrío sobre la realidad agraria chilena. El candidato socialista puntualizó: es natural que el señor Matte diga estupideces, porque él defiende sus intereses. El quisiera que la tierra fuera devuelta a los latifundistas, que el campesinado volviera a su condición de explotado, a su condición de miseria en que la Derecha lo mantuvo durante sus Gobiernos. Respecto a la crisis de que tanto hablan, mal pueden ellos hablar de crisis, si día a día están sabotéando, boicoteando la producción agrícola, pero aún no entienden que el campesino ha cambiado, que ha adquirido claridad acerca de su papel y jamás volverá atrás".

La juventud avanza:

RECONSTRUIR CHILE SOBRE LAS LACRAS DEL CAPITALISMO

Por Alejandro Rojas

ANDAN POR ahí algunos señores que hablan de "reconstruir Chile". Nosotros creemos que el Gobierno Popular ha comenzado a reconstruir nuestro país, y más aún, el pueblo y los trabajadores han comenzado por primera vez en la historia a tener el derecho y el deber de construir su propio destino independiente y soberano.

Porque en verdad nuestros problemas son los problemas del sub-desarrollo y de cómo salimos del atraso en que nos dejaron ustedes, señores Nacionales y democrata cristianos. Cómo vencer la miseria en que nos sumieron los explotadores, los imperialistas que saquearon durante más de medio siglo nuestra riquezas minerales. Los problemas que enfrenta Chile son ante todo herencias del pasado, producto del sistema capitalista arcaico y corrompido hasta la médula de los huesos. Piensan acaso ustedes "honorables" de la CODE, "santos puros de la democracia", que la historia de Chile cuenta sólo a partir de 1970 y para atrás no existió pobreza, ni pueblo, ni problemas, ni subdesarrollo.

Se equivocan, ahí están con su conciencia acusadora ese millón de chilenos que no ha tenido el más mínimo privilegio en la educación. Para ellos, para los analfabetos no existió "presidente de todos los chilenos". Ahí está con sus ojos acusadores ese 1.200.000 niños hijos del pueblo, dañados para siempre en su inteligencia y en su desarrollo, por el profundo daño cerebral provocado por la desnutrición y una alimentación deficiente en sus primeros meses de vida. ¿quien responde por este crimen?

Mientras "ilustres e intocables capitalistas" que se creen dueños de Chile, explotaron, llenándose los bolsillos a los trabajadores de nuestra Patria. ¿Cuántos miles de trabajadores vivieron la incertidumbre y el drama de la cesantía? ¿Cuántas viejitas y viejitos pensionados y montepíadosi recibieron una miserable y ridícula cantidad de dinero que atentaba contra la dignidad humana porque no alcanzaba ni para vivir como animales? y la deuda externa de 4000 millones de dólares que dejaron los gobiernos del pasado, deuda que significa que cada Chileno nace debiendo 400 dólares. El estancamiento de la ganadería durante el reinado de los latifundistas?

Con que derecho algunos "honorables", con gran moral llamaban a "reconstruir para que Chile vuelva a ser Chile".

Por eso, después de ver lo que es esta inmensa herencia histórica del pasado, esta situación social objetiva, indesmentible, "el Gobierno Popular, nuestro pueblo y su juventud han resuelto colocar las ruinas y las lacras sociales del capitalismo sobre el edificio del socialismo, con la inteligencia y las manos de nuestro pueblo y sus trabajadores. A esto llamamos "reconstruir Chile". Nuestro país destruido por el capitalismo y pisoteado en su dignidad por los grandes monopolios imperialistas, comenzamos a levantar con la nacionalización del Cobre, con la socialización de los monopolios, con la nacionalización de los bancos y la aceleración de la reforma agraria.

Estos objetivos, por si no lo recuerdan honorables nacionales, costó sangre y sacrificios al pueblo, pero además ahí está el medio litro de leche para todos los niños de Chile, y que ustedes intentaron ridiculizar, alimento que ha logrado disminuir la tasa de mortalidad infantil. Esto es hacer Patria y construir a Chile. No lo que ustedes proponen, la vuelta al pasado, la muerte y la destrucción. No a los que llaman a juntar rabia y lanzar al país al despeñadero de la guerra civil, para después tener el sádico, pero para algunos monopolistas y latifundistas grata tarea de "reconstruir" Chile. Según Ustedes volver al viejo, caduco e injusto sistema capitalista basado en la riqueza para unos pocos y la miseria para la mayoría, cuyos valores basados en el egoísmo, la hipocresía, el lucro y la miseria espiritual, no será jamás aceptado por el pueblo y su juventud.

SIGUE PERDIDO EL AVION NAZI

CONCEPCION.- Hacia el lado de la Caleta Burca, unos seis kilómetros al sur de la desembocadura del río Itata, fue desviada la búsqueda del avión civil que presuntamente se precipitara al mar, piloteado por el jerarca del grupo fascista "Patria y Libertad", Roberto Thieme.

La información de la desviación de la búsqueda hacia el citado sector fue proporcionada por el Servicio Aéreo de Rescate.

El informante señaló que la rebusca ha sido restringida a un área más pequeña, conforme a los últimos datos recibidos por los lugareños de la Caleta Burca quienes dicen haber visto caer el aparato a unos 400 metros al interior del mar.

En ese lugar se efectúa peinaje aéreo y terrestre, pero aún no participó sólo un avión de la FACH, debido a la poca extensión que hay que buscar y el radio de acción podría provocar otro accidente al intervenir otras máquinas. El tiempo en el área es bueno y operable.

CARTAS AL DIRECTOR

Jackson Height, Long Island, New York
17 de Febrero de 1973

Señor
Presidente del Consejo y Director del Diario "La Nación"
OSCAR WAISS BANO
Presente.

Apreciado compañero.

Deseo primero hacerle llegar estas humildes letras para que conozca usted como si estuviéramos hablando en su despacho, a este puertorriqueño que hace tres meses es un fanático y asiduo lector de su gran diario, al cual he convertido en mi lectura favorita y que al mismo tiempo me enorgullece porque me da la oportunidad de conocer el proceso revolucionario que vive ese Gran Pueblo, que es el de Chile, por el cual lucharon O'Higgins y San Martín.

Deseo comunicarle... señor Waiss, que "La Nación" llega a los quioscos de periódicos solo los días lunes y martes aquí en el distrito de Queens, Ciudad de Nueva York, y es una idea de mucho valor, porque permite a la gente informarse realmente sobre lo que pasa en Chile. Sabe usted, señor Waiss, que las ediciones de domingo y lunes se agotan tan rápido que el comprador que va después de las 9 de la mañana ya no encuentra el periódico. Los chilenos también lo leen en voz alta, frente a los kioskos para que el pueblo sepa qué es realmente lo que sucede en Chile y que tan distorsionadamente nos llega por las agencias noticiosas.

Creo, señor Waiss, que hay que insistir en estos envíos. No sabe usted lo bien que está haciendo a muchos sudamericanos. Los puertorriqueños a diario lo hacemos correr en cadena, y es así como un ejemplar muchas veces puede ser leído hasta por diez personas. Modestamente creo, como otros compatriotas, estar apoyando con este mínimo grano de arena a la revolución del pueblo chileno.

Señor Director, algún día llegaremos por esos lados y tendremos la oportunidad de conocerlo. Antes de despedirme le ruego tenga a bien enviarme la dirección de la revista "Mediodía" que no nos llega continuamente, pero ahí nos hemos impuesto de la historia de su tierra.

Agradeciéndole, su seguro servidor y Compañero, fraternalmente, a usted y el personal de su diario.

José Oviedo M.

CHILE SE ABRE A LOS EMPLEADOS PARTICULARES

GRUPOS HABITACIONALES, ESTADIOS, SEDES SOCIALES, CAMPINGS PARA IMPONENTES EN TODO EL PAIS.

Un espíritu de nuevo desarrollo para las obras sociales impulsa a la Caja de Previsión de Empleados Particulares... y en pocos meses se han entregado lugares de veraneo y descanso, campings, sedes sociales para empleados, casas de reposo para jubilados. En Azapa, Coquimbo o Reñaca. Santiago, Concepción o Punta Arenas. Ahora hay previsión social para todos.

Cada imponente puede pensar y realizar hoy lo que muchos años deseó... su Caja lo interpreta porque es una institución activa, ágil... con estilo joven!

CAJA DE PREVISION DE EMPLEADOS PARTICULARES • CHILE •

Caja de Previsión de Empleados Particulares

AGUILERA publicidad

SERVICIO NACIONAL DE SALUD

En el Concurso de Médicos Generales de Zona, a que el Servicio Nacional de Salud llamó por Resolución N° 08529 de 29-XII-72 se procede a rectificar el porcentaje de estímulo para las localidades de:

REQUINOA 50%
PEUMO 50%
CHONCHI 60%

DIRECTOR GENERAL DE SALUD

PALMA siempre adelante

LA NACION

LAS DOS CARAS DE LA DERECHA

La derecha, como aquel dios de la mitología, tiene dos caras, aunque su cuerpo sea siempre el mismo. Una de ellas sonriente, democrática, liberaria, la otra adusta, fascista, totalitaria. Se dirige al pueblo con la cualquiera de ellas, según le resulte más provechoso, pero ambas son igualmente engañosas. La reacción jamás dice la verdad sino que presenta un oscuro remedo de ella, adecuado a sus "intereses" que son los prioritarios. Esos "intereses" corresponden a un sector reducido y minoritario de la población, lo que no obsta a que se ofrezcan, a través de partidos políticos, camouflados tras la bandera de la patria. Y ello resulta tanto más grotesco cuanto que son esos grupos privilegiados los que vendieron todas las riquezas nacionales a consorcios imperialistas, de cuyo vientre debieron ser extraídas por el Gobierno Popular que se dieron los trabajadores.

Le guste o no le guste al Presidente de la Democracia Cristiana, senador Renán Fuentealba, fué su partido el que le suministró el "balón de oxígeno" a la ultraderecha para que conservara la vitalidad suficiente y pudiera competir en las elecciones parlamentarias de marzo. Porque el Partido Democrata Cristiano, representó, por un tiempo, la amalgama de capas sociales progresistas con la más retrógrada de las oligarquías, lo que le permitió mantener "raíces" en el fértil terreno del pueblo. Los nacionales, por el contrario, habían llegado a un aislamiento absoluto, calificados duramente por el jefe democrata cristiano como "nazis de ayer, de hoy y de siempre". De esa soledad los ha sacado el salvavidas de la "confabulación" llamada CODE, reflotándolos desde la agonía y capitalizándolos electoralmente. A veces, el rostro sonriente del dios bifronte le presta su máscara democrática a la faz cavernaria del gorila fascista.

Con esa sangre nueva el vampiro nazi gira y gira en torno a la Constitución Política del Estado, para destrozarla en cuanto tenga la menor oportunidad y el líder máximo de los ultras, el fascista Jarpa, anuncia en avisos pagados que la elección del próximo domingo es la palanca con que podrá removerse al Presidente de la República. Dándoselas de "perdonavidas" el nazi pretende darle "otra oportunidad" al Mandatario, si renuncia a cumplir el programa de la Unidad Popular.

Pero se puede perdonar la vida si se tienen los medios para arrebatarla, porque otra cosa es simple "bravuconería". Y el pueblo de Chile no ha puesto al Gobierno en subasta sino que, por el contrario, se apresta a demostrar en la consulta eleccionaria que acrecienta su respaldo al Ejecutivo y que sigue avanzando, sin transar, hacia la meta socialista programada. Considerando las tendencias generales de la lucha de clases que determinan la "línea larga" de los diversos partidos, los nacionales están condenados a jibarizarse en cuanto regresen a su soledad histórica. Por eso las bravatas no surten efecto y es el pueblo el llamado a decir la última palabra.

Si bien la cara "gorila" de la derecha no causa miedo a nadie, la faz "democrática" puede convertirse en un señuelo para los indecisos que vacilan entre el pasado y el presente, o sea entre la contrarrevolución y la revolución. Porque el proceso revolucionario que vivimos ha concitado el odio de grupos que saben amagados sus "intereses" y ha confundido a muchos debido al cúmulo de dificultades suscitadas por los cambios estructurales en marcha. Las clases medias, son, lógicamente, susceptibles de caer en la confusión, aunque en definitiva terminen entregando también su cuota de abnegación a los destinos nacionales. Ese es el gran error de la Democracia Cristiana, pues al unirse con los fascistas está "probando" a las capas pequeño burguesas que no conoce el camino hacia el progreso ya que "ganar con la derecha es ganar para la derecha".

La "dualidad" que dejamos de manifiesto le impide, por otra parte, a la derecha, proponer un camino al pueblo de Chile, o sea acordar un "programa" que unifique los puntos de vista de nacionales, fascistas y democrata cristianos. No se puede construir nada, ni "reconstruir" nada, sobre el débil cimiento de las negaciones. No basta decir "no", pues a veces hay que saber decir "sí". Ellos están contra el Gobierno, desean derrocarlo, pretenden "volver a cero". Pero, ¿para qué?. ¿Qué vendrá después del caos que patrocinan?. ¿Una democracia o una dictadura?. ¿Una sociedad libre o un baño de sangre? No se atreven a decirlo claramente y ofrecen una nebulosa política y una regresión social.

No se atreven, siquiera, a expresar puntos de vista comunes sobre los cambios remachados por este Gobierno. No dicen que mantendrán la nacionalización del cobre, la reforma agraria, la estatización de la banca privada o la requisición de los monopolios. La verdad es que toda su acción tiende a barrer con esas reformas, pues aunque la derecha tenga dos caras, tiene un solo cuerpo y una sola barriga.

Unos lo harían a lo "bruto" con masacres, campos de relegación y sangre obrera. Los otros con refinada hipocresía institucionalista. Pero todos luchan por lo mismo: volver atrás. Regresar a cero.

Camilo Torres no Merece Ofensas

Con este mismo título, el diario "La Prensa" publicó el lunes pasado un artículo, de autor anónimo, que intenta esclarecer las actitudes de muchos que pretenden explotar la memoria de Camilo Torres para una causa que no es la misma por la cual entregó su vida. Lo mismo se había hecho antes con otros cristianos y se estaría haciendo ahora, particularmente en Chile. Para apoyar sus afirmaciones el anónimo autor recurre a una declaración del obispo brasileño Helder Cámara que culpa al Partido Comunista de la muerte del sacerdote guerrillero. Comenta, de pasa, el silencio que la izquierda habría guardado en torno a dicha declaración. Por nuestra parte, tendremos que limitarnos aquí, en razón del limitado espacio de que disponemos, a mostrar la falsedad de la acusación, por más que la haya formulado un hombre sincero y progresista. Ella ofende no tanto al Partido Comunista, sino principalmente al propio Camilo. El sólo hecho de que el articulista la utilice, revela su gran desconocimiento de la vida y obra de Camilo Torres y da una idea de lo antojadizas que son sus aseveraciones en relación al papel que desempeñan los cristianos dentro de los procesos revolucionarios.

Las guerrillas a las cuales se integró Camilo Torres son las del Ejército de Liberación Nacional dirigido por Favio Vásquez. Los combatientes de esta organización no son militantes del Partido Comunista colombiano. Aquéllos poco tienen en común con éstos, aparte de una misma convicción revolucionaria. Camilo trabajó un tiempo con ambos grupos. Con los comunistas, integrándolos al Frente Unido que él creó para unir a las fuerzas de oposición colombianas, y con el ELN, manteniendo contactos a lo menos desde el mes de julio de 1965. Fracasada la experiencia del Frente Unido, por un conjunto de razones que trascendían las posibilidades e intenciones de su creador, éste se integró a la guerrilla en enero de 1966. Los motivos que tuvo para dar ese paso, que fueron expresados por él a un grupo de amigos y que se pueden reconstruir de la lectura de sus obras y de los testimonios de quienes lo conocieron, indican que se situaba ante tres opciones: o retirarse de la acción política, lo cual significaba traicionar al pueblo colombiano, o dejarse apresar por el Ejército oficialista, que estaba al tanto de sus contactos con la guerrilla; o integrarse a esta última. Naturalmente, Camilo rechazó de plano la primera, diferenciándose radicalmente de aquellos cristianos que, a la menor dificultad producida con el resto de la izquierda, optan por dar la espalda al pueblo, o por reprimirlo. La segunda también fue rechazada, por cuanto estaba convencido de que, antes de ser puesto en encierro, cosa que lo habría prestigiado, sería asesinado. Quedaba sólo la última. Y consecuente, como fue toda su vida, se dirigió al monte a combatir. Una vez en la guerrilla, hizo lo que todo guerrillero hace: combatió. No aceptó jamás ser una excepción. Su temperamento, su coraje, no habrían podido permitirlo. Tampoco nosotros vemos por qué un cristiano habría de ser tratado de modo diferente al resto de los revolucionarios.

Por último, en cuanto al "uso" que los hombres de izquierda haríamos de Camilo y a la afirmación de que éste no habría entregado su vida por una causa como la nuestra, le sugerimos a quien lo haya escrito que lea las dos plataformas de lucha que Camilo redactó para el pueblo colombiano en febrero y mayo de 1965. Probablemente, varíe las opiniones positivas hacia su persona expresadas en la primera parte del artículo y profiera contra el sacerdote guerrillero toda suerte de anatemas anticomunistas. En todo caso, podría mostrar un mayor conocimiento acerca de lo que escribe, a menos que fuera el ahora quien guardara silencio.

Camilo

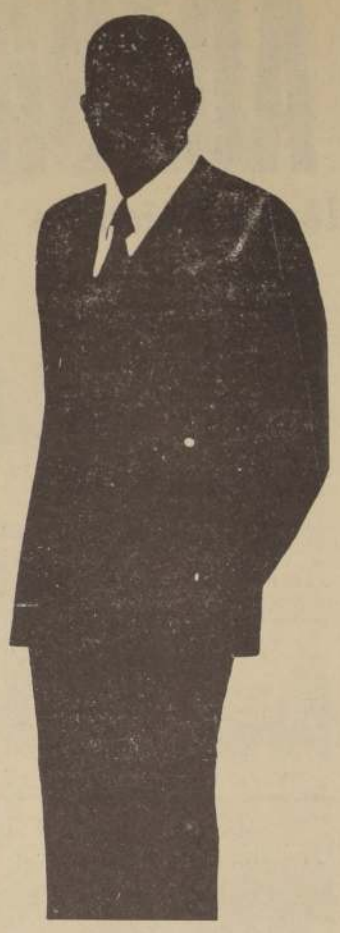

Los Eufemismos del Señor Frei

En días pasados, y por cadena nacional, tuvimos ocasión de ver y oír al señor Frei. Poco dijo en concreto, ninguna pregunta de las que se hace el pueblo respondió. Se quejó mucho, sí, llamó a la compasión de cuantos lo escuchaban, tembloroso de mancillada dignidad, de pureza violada.

Pero no es eso lo que más recordamos, aunque hay que convenir en que como actor es bastante aceptable. Lo curioso, lo notable, estuvo cuando habló de las distintas formas sociales que ya nuestro proceso ha superado. Y habló del feudalismo y de lo que le siguió en el devenir histórico, el capitalismo. Pero no lo llamó así, capitalismo. No, no se espere tanta claridad de quien es el maestro del eufemismo y de la indefinición. No dijo capitalismo, dijo "feudalismo del dinero" (sic). Notable, increíble, portentoso. Así, de una plumada, el genial catoncito doblado al castellano, nuestro "socio asociado en libertad", nos regaló una nueva categoría social e histórica: **feudalismo del dinero.**

¿Ignorancia o mala conciencia?

¿Puede ignorar el señor Frei que el feudalismo se extingue como formación social justamente cuando el dinero se hace medio universal de intercambio, cuando las prestaciones y relaciones entre los hombres se comienzan a realizar bajo la mediación impersonal y general del dinero?

La expresión capitalismo, así como **capital,** no las ha inventado la UP, pertenecen, como concepto que expresa realidades históricas y tangibles, al acervo de todos los hombres. Ni el más humilde diccionario deja de incluirlas. ¿Por qué le desagrada al Sr. Frei? Es que recuerda que alguna vez habló del capitalismo con la misma ambigüedad con que lo hace y dice todo (aunque expresadas en dólares, sus acciones ya no parecen tan ambiguas...). Pero, sobre todo, evita él, pronunciar ciertas palabras que sabe que expresan estados, órdenes, sistemas que las mayorías rechazan. Y sabe también que, ni por broma, puede él decirse anticapitalista, dadas las compañías que lleva a bordo de la CODE.

Miedo a la verdad, porque hay compromiso con la mentira, que siempre ha dado mejores dividendos.

Hay un capítulo del psicoanálisis freudiano que trata, extensamente, de las represiones. Dice Freud que se calla y reprime, enviándolo hasta el fondo del inconsciente, aquello que nos molesta, lo que produce malestar, lo que a la conciencia repugnaría o causaría grave daño. Claro es que en Freud se trata de las represiones del inconsciente, y en Frei de lo que se trata es de una represión de la conciencia, o de un cálculo de la mala conciencia.

Dime lo que reprimes y callas y te diré lo que te molesta.

"Que si al Rey la comedia le disgusta,
"será, quizás, pardiez, que no le gusta."
(HAMLET, Acto III, Escena 2ª)

O, parafraseando a Cervantes

"Eufemístico estáis...
"es que no me atrevo..."

a decir la verdad desnuda y completa, por cierto, para lo cual bien valen hallazgos como ese del "feudalismo del dinero" que ha motivado este breve comentario.

Fernando Quilodrán

VENTANA AL MUNDO

Por Carlos Haudon

Nuevas Dimensiones de la Paz

La tregua recientemente alcanzada en la guerra de Laos, se extenderá, sin duda, a Camboya, pues en ambos países la agresión norteamericana obedeció a las mismas razones. Eliminadas éstas por la derrota en Vietnam, resulta lógico que se obtenga una tregua generalizada en el sudeste asiático.

Estados Unidos se ha esforzado por llegar a un modus vivendi en Asia que, partiendo de la pacificación en la región sudeste, permita un vasto acuerdo con Japón y China, las dos mayores potencias asiáticas en el Lejano Oriente.

Desde estas perspectivas, el comunicado emitido después de la visita de Kissinger a Pekín, señala que el camino hacia este objetivo se ha hecho más ancho y transitable. El documento, en efecto, califica de satisfactorios los progresos realizados en 1972 en el orden de la normalización de las relaciones Estados Unidos-China y contiene la manifestación de una unánime voluntad de acelerar el proceso. "Con este fin, se agrega, convinieron en ampliar sus contactos en todos los campos", "aumentar el comercio así como otros intercambios culturales, científicos y de otra índole". El establecimiento de "una oficina de enlace" en las respectivas capitales, será uno de los instrumentos de mayor relieve para alcanzar estos fines. La declaración, reiterando los principios precisados en febrero de 1972 con ocasión de la visita del Presidente Nixon a Pekín, describe la normalización de las relaciones entre ambos gobiernos como una contribución a "la atenuación de las tensiones en Asia y en el mundo".

A este cuadro hay que agregar los esfuerzos que se están realizando para obtener un vasto acuerdo de seguridad en Europa a través de las conversaciones directas entre el Kremlin y la Casa Blanca, como también en el marco de la Organización del Tratado del Atlántico Norte (OTAN) y el Pacto de Varsovia. La circunstancia de que ambas entidades sirvan hoy a los esfuerzos de paz, después de haber sido concebidos como instrumentos para detener la eventual agresión militar del contrario, constituye un claro signo del cambio que se está verificando.

Resulta cada vez más evidente que las grandes potencias, es decir, Estados Unidos, la Unión Soviética, la Comunidad Económica Europea, Japón y China, han emprendido la compleja tarea de dar una nueva estructura a las relaciones mundiales y un nuevo contenido a la paz, concebida como un status en que la coexistencia pacífica entre países de distinto signo político impida una guerra generalizada que, necesariamente, habría de ser nuclear.

De aquí sus esfuerzos por establecer contactos y mantener limitados los conflictos parciales. Las negociaciones que, discretamente, se realizan para solucionar el conflicto del Medio Oriente, responden también a estas concepciones.

El mundo bi-polar en el que la URSS y EE.UU. se enfrentaban a nivel planetario, parece, ya definitivamente, ingresado a los desvanes de la historia, dejando paso a una era de negociación entre esas grandes potencias, cuya primera preocupación es evitar el enfrentamiento entre ellas, que inevitablemente pasaría por los horrorosos corredores de la guerra atómica.

Paz Inestable

La paz que se esfuerzan por alcanzar estas grandes potencias es, a no dudarlo, un pre-requisito para la subsistencia misma del hombre sobre la tierra, pues una conflagración nuclear la haría imposible.

Pero su propia naturaleza le otorga el signo de la inestabilidad. Ella, en efecto, no soluciona algunos de los más vastos problemas que constituyen causas de tensión, frenos poderosos al progreso global de la humanidad y de la mantención de casi los dos tercios de ella en la servidumbre del subdesarrollo.

Recientemente, el Banco Mundial ha reconocido que existen las siguientes realidades:

—La mitad de la población del mundo sufre de hambre o de graves deficiencias nutritivas. En las regiones de elevados niveles de vida, se consumen 4 libras diarias de alimentos, y en el universo subdesarrollado, sólo una libra y cuarto.

—Las defunciones de menores de un año por cada mil nacimientos son 4 veces mayores en los países en desarrollo que en los avanzados.

—Los habitantes de los países occidentales pueden esperar vivir un 40 por ciento más, como promedio, que en las naciones pobres, y dos veces más que los de algunos países africanos.

—El analfabetismo es mayor que hace 20 años, llegando su número total a alrededor de 800 millones.

—Más o menos el 20 por ciento de la fuerza de trabajo masculina está desempleada.

—Las diferencias, así en términos absolutos como relativos, entre países ricos y naciones pobres, crecen en lugar de disminuir. Ellas, en los casos extremos, ascienden ya a más de 3 mil dólares y las proyecciones indican que podrían llegar a casi 10 mil dólares para fines del presente siglo. En el año 2 mil, se prevé, para Estados Unidos, una renta per capita de unos 10 mil dólares, en tanto que la India llegaría a no más de 200, ejemplo que ilustra bien el cuadro que así surge.

Si estas realidades no se superan a corto plazo, la "paz atómica", los acuerdos políticos que corren de oriente a occidente y el pluralismo ideológico, difícilmente podrán dar los resultados que las grandes potencias esperan de ellos, y el mundo se hará cada vez más inhospito, con sus conflictos parciales, tensiones sociales y miseria generalizada.

A la luz de estos hechos, la actitud de Estados Unidos resulta cada vez más inquietante, sobre todo para los países de América Latina.

Basado en una concepción imperialista y mecánica de la vida internacional, el gobierno norteamericano desde fines de la Segunda Guerra Mundial ha invertido enormes sumas en la industria armamentista (es el mayor vendedor de armas del mundo) y en agresiones en todas partes del planeta. Resulta mortificante (para decir lo menos) comparar lo que ha gastado en destruir los países del Sudeste Asiático con las inversiones en ayuda exterior mientras aquel crece incesantemente, ésta se empequeñece, en tales términos que si en 1949 dedicaba a ella el 2.79 por ciento de su producto nacional bruto y el 11.5 por ciento de su presupuesto federal, en 1970 sólo destinó, respectivamente, el 0.3 por ciento y menos del uno por ciento. Sin contar con que la ayuda se ha ido convirtiendo, cada vez más, en un instrumento de su penetración imperialista.

Ampliación de la Pacificación

Resulta, pues, de suma transparencia que la paz concebida a la manera de Nixon y Kissinger, es decir, como un orden internacional resultante de los acuerdos de las grandes potencias, es apenas un remedo de ella y es insuficiente.

La actual pacificación no puede constituir el pabellón bajo el cual coexistan la miseria de los dos tercios de la raza humana y la riqueza del resto, las instituciones internacionales convertidas en meros registros de las decisiones de los "grandes", y la distribución del mundo en zonas de influencia, a la manera decimonónica.

Para que los esfuerzos actuales den frutos para toda la humanidad y no sólo para una parte de ella, es preciso que se extiendan a aquellas zonas de problemas que interesan al mundo en desarrollo, tendiendo a colmar las diferencias entre naciones ricas y países pobres; eliminar la dependencia y el imperialismo; obtener una justa repartición de la riqueza mundial.

Es claro que en esta tarea la capacidad de los pueblos subdesarrollados del mundo para aunar sus esfuerzos, identificar áreas de encuentro de intereses, aprovechar la mayor flexibilidad de la actual estructura multipolar, constituye uno de los mejores instrumentos. También lo son el crecimiento y progreso del socialismo a nivel mundial y la transformación de las viejas sociedades tradicionales en sociedades modernas que recojan las exigencias de socialización que plantean el crecimiento demográfico, las economías a escala y el avance tecnológico.

Sólo de esta manera la "paz atómica" y la estructura multipolar de las relaciones internacionales serán la base de una paz auténtica.

PARLAMENTO ACTUAL GUILLOTINA

(Documental realizado por la Sección Política de "La Nación")

Los dos años y cuatro meses de Gobierno Popular han servido para que el pueblo tenga conciencia cómo dos poderes del Estado se han transformado en los más fieros defensores del statuo quo y de todo lo que diga relación con los intereses de los poderosos.

Mientras la Justicia por un lado utiliza resquicios legales para permitir la devolución de las empresas a los antiguos propietarios y magnates, en el poder Legislativo se ha atrincherado la oposición más odiosa que se haya conocido en la historia política del país.

A ambos los une sólo el "deber" de defender los privilegios de la gran burguesía industrial, terrateniente y comercial.

Por eso los Tribunales dictan las llamadas "requisitorias" para impedir que las empresas intervenidas sigan funcionando en tanto en el Parlamento se bloquean día a día los más importantes cuatro meses de Gobierno Popular.

Citar las iniciativas rechazadas, bloqueadas o aquellas que están archivadas en las distintas comisiones de la Cámara o el Senado es largo. Pero como botón de muestra indicaremos, por ejemplo, el Ministerio del Mar, donde su rechazo produjo una violenta reacción de los senadores populares quienes señalaron que "jamás habían pensado que la oposición, en su maniobra por detener los cambios, llegara hasta el extremo de negar la creación de una repartición tan vital para Chile que tiene más de 4.000 kilómetros de costa de Arica a Magallanes".

En su escalada contra los trabajadores, dejaron dormir en la Cámara de Diputados el primer proyecto sobre área social enviada por el Ejecutivo redactando, luego, una reforma constitucional destinada exclusivamente a defender a los grandes empresarios y monopolistas.

Así, sucesivamente, durante dos años la oposición no sólo ha impedido el despacho de proyectos de ley de gran trascendencia para el desarrollo del país sino que ha tratado de restarle atribuciones al Poder Ejecutivo, mediante reformas constitucionales, a la vez que ha pretendido con ellas "guillotinar" algunas leyes que están en vigencia, como es el caso de la Reforma Agraria, sobre la cual pende la espada opositora.

El presente reportaje tiene por objeto esclarecer ante el pueblo lo que ha sido durante meses el obstruccionismo parlamentario del cual debemos librarnos, cuando estamos a sólo seis días de elegir a los nuevos diputados y senadores.

Los pobladores reclaman casas, mientras el Congreso niega recursos al Ministerio de la Vivienda.

Táctica.

DESFINANCIAR LAS LEYES

Mediante esta maniobra la oposición ha pasado a ser una de las principales causantes del proceso inflacionario ya que el despachar leyes desfinanciadas presionan al gobierno para que realice emisiones inorgánicas.

El despacho de leyes desfinanciadas ha sido otra de las tácticas empleadas por la oposición, a fin de presionar sobre el Ejecutivo para que este ordene emisiones inorgánicas que impactan fuertemente en el proceso inflacionario chileno.

Es así como la derecha y la democracia cristiana se ha transformado en los dos últimos años en las principales causantes de la inflación, mediante esta maniobra, a la vez que sus órganos publicitarios descaradamente culpan al gobierno de la situación.

Las tres últimas leyes de reajustes fueron despachadas con un promedio de un 20 por ciento de desfinanciamiento, lo mismo ocurrió con el Presupuesto General de la Nación donde la guillotina opositora no respetó ni siquiera los presupuestos de las propias organizaciones comunitarias que la administración Frei creó en su sexenio.

En el trámite del Presupuesto para 1973 los principales afectados fueron los pobladores, campesinos, estudiantes, Centros de Madres, organizaciones comunitarias, profesores, y empleados fiscales.

La mayoría opositora destrozó el presupuesto con una sola finalidad: DETENER Y BLOQUEAR LA REVOLUCION.

NEGARON UN TECHO DIGNO

El plan derechista contra el Presupuesto "afectó" principalmente al Ministerio de la Vivienda a través del cual el Gobierno estaba empeñado en la construcción de cientos de miles de viviendas para las familias humildes y modestas que viven en los campamentos periféricos de la ciudad.

A esta repartición, de la cual depende directamente la Consejería de Desarrollo Social creada en la administración democrata cristiana, le negaron 83 millones de escudos que permitían realizar programas de habilitación de centros comunitarios tanto en las zonas urbanas como en las rurales.

Con los dineros de la Consejería se pagaban también el personal destinado a asesorar a los pobladores. Seiscientos funcionarios fueron afectados con la reducción de los ítems, mientras los habitantes de las poblaciones han quedado impedidos de construir sedes comunitarias.

A este mismo Ministerio de la Vivienda le rebajaron 12 millones de escudos de su presupuesto corriente con los cuales se cancela han los sueldos, salarios, previsión y otra regalías del personal.

CONTRA LA CULTURA

La oposición se alzó contra los planes educacionales puestos en marcha por el gobierno popular negando 30 millones de escudos al Ministerio de Educación para el Programa de Alfabetización de adultos.

Dicho programa estaba siendo llevado a cabo mediante las escuelas nocturnas las que este año están en peligro de desaparecer al carecer el Estado de los recursos necesarios para pagar los sueldos a los maestros y para mantener los establecimientos donde funcionan.

El profesorado, también fue afectado por la restricción de ítems de la oposición al Presupuesto General de la Nación. 12 millones de escudos les fueron negados al Ministerio de Educación para el perfeccionamiento de maestros y para investigaciones pedagógicas.

El "Centro" de Perfeccionamiento de Lo Barnechea, donde anualmente concurren cientos de educadores de todo el país a recibir instrucción sobre los modernos métodos de enseñanza no contará este año con los recursos necesarios para funcionar.

Otros 20 millones de escudos fueron usurpados para que el gobierno no cumpliera con el Convenio CUT—Ministerio tendiente a instruir en las primeras letras a miles de trabajadores. Gracias al obstruccionismo de la oposición los obreros que estaban inscritos en estos Convenios correrán el riesgo de no contar, a través del Ministerio de Educación, con los recursos necesarios para educarse.

CAMPESINADO

El desfinanciamiento con que se despachó al Presupuesto General para 1973 alcanzó a los servicios del agro a los cuales se les rebajaron las más fuertes sumas de escudos con el fin de impedir que dichos organismos modernizaran sus equipos.

El ítems de capital de la Corporación de Reforma Agraria, por ejemplo, sufrió el zarpazo más feroz de dos mil millones de escudos, lo que significa que la CORA no podrá cancelar las expropiaciones de más de 2.600 predios realizados los dos últimos años.

Sin duda, el propósito que tuvo la derecha al negar el presupuesto a CORA fue dejar el campo libre para que los fundos expropiados que no puedan ser cancelados, según la ley, sean restituidos a sus antiguos propietarios, dejando así sin tierras al campesinado. Por otra lado, pretendieron de esta manera impedir que se construya una infraestructura en el agro, capaz de modernizar las maquinarias, construir canales, obras de regadío, puentes, [illegible] ciones para los trabajadores agrícolas, instalación de [illegible] avícolas, establecimientos [illegible] faenas de carne y compra de [illegible] millas.

A la Corporación de Refor[illegible] ción la restaron recursos para [illegible] realización de obras destinadas [illegible] evitar las erosiones en las [illegible] costeras, y el plan de forestación que tiene programado.

ÁREA SOCIAL

Con el objeto de impedir que [illegible] área social siga extendiéndose [illegible] aquellas industrias monopólicas [illegible] y estratégicas, la oposición fascista del Parlamento se ensañó contra la Corporación de Fomento de la Producción.

Dos mil millones de escudos fueron negados a esta repartición, lo que afectaba principalmente a programas de creación de complejos industriales, metalúrgicos, madereros, pesqueros, del acero, a la vez que se trataba de impedir el buen funcionamiento de las empresas del área social.

DESPARPAJO

Sin embargo, donde el desparpajo opositor llegó a su pu[illegible]

UNIVERSIDAD DEL NORTE

CHILE

CONCURSO

LLAMASE A CONCURSO PARA PROVEER LOS SIGUIENTES CARGOS ACADEMICOS

1. Depto. de Psicología y Educación:

1.a) Psicólogos con especialidad en:
—Psicología Social
—Psicología Laboral
Requisitos:
—Título.
—Con experiencia docente y/o investigación.

1.b) Educador con especialidad en:
—Educación de Adultos
Requisitos:
—Profesor de Estado.

1.c) Educadora de Párvulos.
Requisitos:
—Título Profesional.
—Experiencia Docente y/o Profesional.
—Curso de perfeccionamiento en alguna especialidad parvularia.

2. Departamento de Mecánica:

2.a) Ingenieros Civiles Mecánicos con especialidad en:
—Diseño Mecánico.
—Termofluídos.
—Mecánica de sólidos.
—Matricería y moldes.
—Producción.
—Metalurgia.
Requisitos:
—Experiencia docente y/o industrial.

2.b) Dibujantes Técnicos con especialidad en:
—Dibujo Mecánico.
Requisitos:
—Título.
—Experiencia profesional.

2.c) Técnicos o Subtécnicos para laboratorio de Mecánica de Sólidos.

2.c) Ayudante de Pañol.

3. Depto. de Educación Física:

3.a) Profesor de Educación Física con especialidad en:
—Vóleibol.
Requisitos:
—Título.
—Antecedentes y experiencia en la especialidad.

4. Depto. de Economía y Administración:

4.a) Ingenieros Comerciales con mención en Administración y Especialidad en:
—Finanzas.
—Administración General.
—Costos y Comercialización.

4.b) Ingenieros Comerciales con mención en Economía y especialidad en:
—Teoría Económica.
—Política Económica.
—Economía Chilena.
—Comercio Exterior.

4.c) Contadores Auditores y/o Contadores Públicos con especialidad en:
—Línea de Contabilidad.
—Costos.
—Auditoría.
—Administración.

Requisitos:
Los postulantes deberán poseer título y acreditar experiencia profesional y docente, debiendo, además, estar en condiciones de hacer docencia en horarios vespertinos. Sus funciones se desarrollarán en las Carreras de Ingeniería Comercial y Contadores Públicos.

5. Dirección de Bienestar:

5.a) Psicólogos.
Requisitos:
—Títulos.
—Experiencia.

6. Depto. de Estudio y Capacitación Laboral:

6.a) Profesores de:
—Ciencias Sociales.
Requisitos:
—Profesor de Estado en la Asignatura o Sociológico.
—Experiencia en Educación de Trabajadores o de Adultos.
—Conocimiento y dominio de la realidad nacional.
—Identificación con los principios fundamentales.
—Objetivos de la Educación de Trabajadores.

7. Depto. de Matemáticas y Física:

7.a) Master en Estadística o licenciado en Matemáticas con especialización en Estadística.
7.b) Master o Licenciado en Matemáticas.
7.c) Profesores de Estado en Matemáticas.
Con experiencia docente (Cátedra o Ayudantía) Universitaria.
7.d) Profesores de Estado en Física.
Con experiencia (Cátedra o Ayudantía) Universitaria.
7.e) Profesor Encargado de Laboratorio de Física con experiencia universitaria mínima de un año en Laboratorio.

8. Depto. de Electrónica:
8.a) Ingenieros de Ejecución en Electricidad con especialidad en:
—Potencia (experiencia docente).

9. Jefatura de Extensión y Comunicaciones:
9.a) Director de Coro.
—Pedagogo en Educación Musical.
—Experiencia en dirección coral.
9.b) Profesor de Folklore.
—Profesor de Educación Física.
—Especialidad y Experiencia en Folklore.
9.c) Periodista.
—Título.
—Experiencia Profesional.

Los interesados deberán enviar antecedentes a nombre del Director Académico, Universidad del Norte, Sede Arica, Estado N° 215, Oficinas 1008 - SANTIAGO. Plazo de entrega de antecedentes, 9 de Marzo de 1973. Habrá entrevistas de contratación entre los días 13 y 15 de Marzo.

DIRECCION ACADEMICA
UNIVERSIDAD DEL NORTE
ARICA

PUEBLO

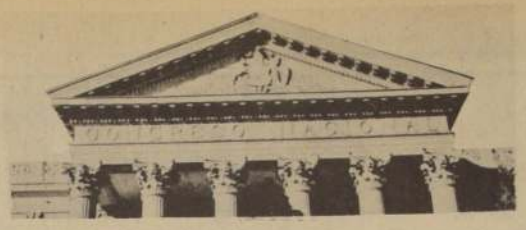

BLOQUEO A LOS PROYECTOS

...de la obstrucción ...a que se han ...senadores y ...los partidos ...el retraso ...las iniciativas ...el Ejecutivo o ...los parlamentarios, que van en ...del pueblo, en ...utilizadas por ...la Democracia ...el prolongado ...del Congreso ...enemigos de la ...desean lograr ...engañar a los ...haciéndoles ...expedados en ...necesarios para ...sus problemas y ...y satisfacer los ...representan, que ...les permiten ceder parte de sus patrimonios para favorecer a los explotados.

PROYECTO DE REAJUSTE

El clásico ejemplo de este doble juego de la Derecha y de sus aliados: los demócratas cristianos, quedó al descubierto la semana pasada, al votar el trámite de "simple urgencia" para el proyecto de ley que otorga un reajuste a los trabajadores del sector público y privado. La "simple urgencia" significan cinco meses de espera para los sufridos trabajadores chilenos, antes de ver sus emolumentos con el poder adquisitivo que necesitan.

Allí es donde se desenmascararon aquellos que en tiempos pre eleccionarios manosean las palabras "pueblo", "explotación" y en su cinismo llegan incluso a utilizar el vocablo "revolución" para esconder la desesperación que les causa comprobar el avance del proceso revolucionario que está construyendo- pese a su oposición- una sociedad socialista.

La máscara de la Derecha es truculenta.- Mientras hablan de defender el poder adquisitivo de los sueldos y salarios de los trabajadores, se oponen a financiar el reajuste mediante la fórmula de gravar sus grandes mansiones, sus joyas y pieles finas, sus yates en playas exclusivas como Zapallar y Reñaca, sus acciones con las que controlan todavía algunas empresas monopólicas.

Se dan treinta días sólo para despachar en primer trámite constitucional la iniciativa del Ejecutivo — ¿Se puede defender el trabajador y propiciar cambios substanciales como los que invoca en su campaña un Jarpa, un Frei, o un Labbé, haciendo que el trabajador, la palanca que fundamentalmente mueve la palanca del progreso y de la economía con sus ocho horas de explotación en el taller, en el campo o en la industria, espere cinco meses para obtener un reajuste que le peermita continuar con un mismo poder adquisitivo?

La Derecha asegura defender a los trabajadores, y mediante sus bien financiados órganos de prensa, hace una campaña para que el reajuste sea del cien por ciento del alza del costo de la vida para todos, ya ganen un sueldo vital o perciban veinte vitales mensuales.

¿Habrá algún obrero campesino, algún trabajador de una industria, algún empleado particular, que estime que está dentro de su clase alguien que percibe un sueldo de veinte vitales mensuales, lo que significa más de cuarenta millones de pesos?.

Valdría la pena preguntarle a cualquiera de estos "defensores de la clase trabajadora" surgidos ante la proximidad de una elección parlamentaria, si en sus fábricas, en sus fundos, en sus empresas, tienen a un obrero que gane cuarenta mil escudos mensuales.

En defensa de sus intereses, en perjuicio de los intereses del pueblo, ellos, los explotadores, retrasan en cinco meses el despacho del reajuste, porque saben que es preferible que sus sueldos de cuarenta mil escudos no sean reajustados en poco más de dos millones de pesos mensuales antes, de julio, a tener que cancelar impuesto sobre los yates en que pasean a sus amantes, los anillos de oro que decoran los dedos de sus mujeres, las mansiones del barrio alto en que planean asesinatos de generales o los abrigos de pieles conque cubren la hipocresía de sus hijas.

El pueblo no se engaña. Sabe que su enemigo es el explotador y el monopolista, y conoce bien a sus representantes en el Congreso.

PROYECTO DE PARTICIPACION.

También han retrasado el proyecto de ley sobre participación de los trabajadores en sus industrias.

Y es comprensible. La defensa de la clase obrera por parte de la Derecha solo puede alcanzar hasta donde no se toquen los intereses de quienes representan en el Congreso.

Las empresas incorporadas al Area de Producción Social están dando la justificación a su posición.

Al ser intervenida Manufacturas Sumar S.A. por ejemplo, se descubrió que con préstamos en dólares (que tienen que cancelar todos los chilenos) otorgados por el Gobierno de Eduardo Frei a los Sumar para la importación de nuevos telares, repuestos y maquinarias, se adquirieron automóviles de lujo en los que se paseaban por los balnearios aristocráticos sus hijas durante el verano, o por los centros de ski, durante el invierno.- Esos dólares, cuya deuda debe ser pagada por los trabajadores, sirvieron para trasladar caballos de carrera a hipódromos de otros países y para financiar vacaciones de tres meses en la Costa Azul o en Punta del Este o Copacabana.

Si, el proyecto de ley que determina la participación de los trabajadores, es rápidamente tramitado por los parlamentarios de la Derecha y de la Democracia Cristiana, serán los mismos obreros, constituidos en poder dentro de las industrias y de las empresas, los que desenmascaren estos sucios negociados.

Por cierto que los senadores y diputados nacionales y democristianos - no pueden negarse a legislar sobre un asunto de tanta importancia para la clase trabajadora, como es la participación. Eso sería agudizar la enemistad existente entre los explotadores -ellos- y los explotados -sus obreros y empleados-. Determinan entonces un trámite lento para tratar el proyecto, y a medida que van pasando los días, las semanas y los meses, la iniciativa va siendo olvidada por la opinión pública hasta que termina en sumirse en el sueño de la muerte misma.

La importancia de la participación de los trabajadores reside en la formación del poder obrero. Mientras más poder obrero se tenga, más se fortalecerá el proceso revolucionario que protagonizamos.

Es por tal motivo que la Derecha, que comanda a la Democracia Cristiana, no puede permitir un robustecimiento del poder de la clase proletaria, está en contra de los cordones industriales, de los comandos comunales, y principalmente de cualquiera iniciativa que reglamente la participación del trabajador en los manejos de la empresa para la cual labora.

El area social ha pretendido ser bloqueda desde el Congreso en defensa de los poderosos y ricachones.

EN LA DEFENSA DE LOS ESPECULADORES

El alero protector de la derecha parlamentaria que ampara los intereses económicos y privilegios de una minoría se tendió esta vez sobre los acaparadores y especuladores que en sus delictuosas actividades contra el pueblo generaron la desaparición de los alimentos y artículos esenciales para el consumo de la población.

La inmediata decisión del Gobierno para normalizar la situación se planteó con la presentación de un proyecto de ley que tipificaba los delitos de carácter económico. A través de esta iniciativa se intentaba devolver a los asalariados a los sectores más modestos del país, al pueblo en general, su capacidad de comprar y consumir los productos que se vendían a precios prohibitivos en el mercado negro y que sólo podían ser adquiridos por los sectores de más altos ingresos. Al mismo tiempo se dictarían las normas para castigar a los funcionarios públicos, productores o comerciantes que fomentaban esta actividad ilegal.

De esta forma, la iniciativa gubernamental permitía terminar definitivamente con esta secuela que enriquece el bolsillo de los grandes acaparadores, y que pueden convertirse en tales por su enorme poder adquisitivo, estableciendo la seguridad en los hogares y en los comerciantes honestos que se ven imposibilitados de ejercer normalmente su actividad por la existencia de esos canales especulativos.

Pero la iniciativa fue rechazada con argumentos sin base ni validez alguna. Así tenía que ser, puesto que su aprobación implicaba castigar a parientes directos de algunos parlamentarios que habían sido sorprendidos acaparando, especulando y haciendo mercado negro. Nuevamente el Parlamento demostró ser la trinchera que conserva la derecha para defender sus particulares intereses.

MINISTERIO DE LA FAMILIA

La protección del núcleo familiar, la creación de condiciones económicas, sociales y culturales que permitan la formación de un hombre nuevo, surgido en el seno de una familia y una sociedad más sana y más justa tampoco constituyen una preocupación de los parlamentarios que llegan a defender intereses familiares y de clase.

La creación del Ministerio de la Familia, propuesta por el Gobierno Popular, planteaba en lo fundamental una política adecuada para dar una solución integral a los problemas que inciden dramáticamente en los grupos familiares. Pero el proyecto continúa siendo tramitado en el Congreso por la indiferencia de la oposición en otorgar las herramientas legales que aseguran el bienestar de la mujer, de los niños, de la juventud, es decir, de la familia chilena.

Ministerio del Mar

SU RECHAZO, OTRA MEZQUINDAD DE LA OPOSICION DERECHISTA

Mientras en el mundo los paises miran hacia el inmenso mar, en el nuestro los antipatriotas le niegan a la Patria un Ministerio del Mar.

La mezquindad política de la derecha reaccionaria, su absoluto desprecio por el desarrollo y fortalecimiento de la economía nacional y el bienestar de los chilenos, tiene su mejor ejemplo en el rechazo de la mayoría derechista en el Parlamento a la creación del Ministerio del Mar en octubre del año pasado. La enorme riqueza que se encuentra en los casi 5 mil kilómetros de extensión de nuestro litoral, no puede tener una explotación adecuada y extremadamente valiosa para el país debido a la ceguera opositora que impuso la lucha partidista al interés de todos los chilenos.

Mientras en todo el mundo los países desarrollados y en vías de lograrlo ven en el mar una fuente inagotable de riquezas y destinan en consecuencia reparticiones exclusivas para la mejor y máxima explotación de sus recursos, en Chile, un país que reúne, sin contar el territorio antártico, cerca de cinco mil kilómetros de litoral se impide el aprovechamiento intensivo de que sus riquezas marítimas con la negativa de la derecha unida, Democracia Cristiana y Partido Nacional, a legislar sobre esta materia fundamental.

HERRAMIENTA LEGAL

Dando a la actividad marítima la importancia que se merece en nuestro país, el Gobierno Popular presentó una iniciativa trascendental para aprovechar industrializar y consumir los productos del mar e impulsar esta actividad al máximo. Así lo demostró el senador comunista Valente Rossi en la Cámara alta, donde expuso y detalló el proyecto del Gobierno que planteaba la creación del Ministerio del Mar.

El extenso litoral chileno, en cuyas aguas se encuentran abundancia de peces, mariscos, algas y otras especies marinas, señaló el senador Valente Rossi, exige la existencia de una herramienta legal que posibilite el desarrollo integral y la explotación adecuada de los recursos marítimos.

Así lo planteaba el Gobierno, señalando que se "ha pretendido reivindicar el papel asignado por la historia de Chile a nuestras aguas, presentando un proyecto que persigue como finalidad esencial dotar al país de los recursos y medios necesarios para estudiar, planificar y dirigir una política integral y armónica de desarrollo de las actividades nacionales que tienen en el mar su curso normal, vale decir, las actividades pesqueras y aquellas del transporte marítimo fluvial y lacustre".

Hasta ahora en nuestro país no existe una infraestructura administrativa que pueda impulsar con eficiencia el desarrollo del sector pesquero que constituye un importante factor de diversificación de nuestra exportación.

Lo mismo ocurre con nuestra Marina Mercante. Como lo manifestara el Gobierno, Chile está prácticamente desguarnecido de una flota y una red portuaria que le permita la expansión que corresponde a su extenso litoral, su diversidad de recursos y su ubicación geográfica. Las condiciones actuales que presentan estas actividades demuestran la improvisación que se ha venido practicando en las anteriores administraciones gubernamentales sobre la materia.

TRABAJADORES DEL MAR

La actitud del Partido Nacional y de la Democracia Cristiana de rechazar esta iniciativa con argumentos que carecían de una mínima validez, fue prontamente denunciada por los trabajadores marítimos directamente afectados por la maniobra política de la derecha. De esta forma las organizaciones gremiales de este sector laboral enviaron al Senado comunicaciones pidiendo la aprobación de la idea de legislar el proyecto.

En el puerto de Talcahuano se realizaron concentraciones de los trabajadores del mar, pescadores artesanales, para que se entregara a Chile esta repartición ministerial que permitiría el correcto aprovechamiento de nuestras riquezas marinas, que como destacara Valente Rossi, son tan valiosas como el cobre lo es para la minería.

Nada puede justificar, ni hacer valer, el rechazo a la creación de este Ministerio por parte de la obstrucción política de la derecha.

Las actividades marítimas, el aprovechamiento de los recursos del mar deberán continuar a merced de la improvisación administrativa, debido a la ceguera política de la derecha que rechazó la creación del Ministerio del Mar.

LAS ACUSACIONES PARA DERROCAR AL GOBIERNO

Un parlamentario ultraderechista, implicado en el asesinato del General Schneider, trazó la estrategia había que acusar Ministros, Intendentes y Gobernadores hasta llegar a la acusación constitucional contra el Presidente de la República.

Desde aquella "histórica" comida del Aludax Italiano la derecha y después la democracia cristiana comenzaron a llevar a cabo el plan en forma implacable contra todos los secretarios de Estado que de una u otra medida eran decisivos en la lucha contra la derecha económica. Unos estuvieron a punto de ser destituidos y otros cayeron víctimas de la siniestra escalada, única en la historia parlamentaria de país.

El Primer Secretario de Estado que estuvo en la mira de los derechistas fue Pedro Vuscovic, a quien posteriormente no pudieron jurídicamente probarle que había transgredido la "legalidad". Vuscovic se había metido donde a la oposición más le dolía: el poder económico de la gran burguesía industrial.

Después pretendió acusar al entonces Ministro del Trabajo, José Oyarce, por cargos inexistentes, y luego se rechazó otra contra el Ministro de Obras Públicas, Pascual Barraza.

DESTITUCION

La derecha logra su objetivo en la destitución del Ministro del Interior, José Tohá, a quien se le culpa descaradamente de "permitir la creación de grupos armados" y de tener una actitud tolerante, en consecuencia que es la misma derecha la que fomenta a través de sus Comandos Rolando Matus un clima de violencia en el país.

Sobre el Ministro Tohá no habían cargos jurídicos, ni legales, y la acusación era netamente politiquera, pero de todos modos la oposición logra su objetivo y lo destituye.

Jacques Chonchol, entonces Ministro de Agricultura, sufre la persecución despiadada, y contra el diez diputados del Partido Nacional presentan una acusación, que en último momento al ver que no tenía fundamento alguno es retirada.

Posteriormente, Hernán del Canto, como segundo Secretario de la Cartera de Interior, es llevado al banquillo de los acusados constitucionalmente. La derecha lo destituye en medio de las protestas de centenares de trabajadores que se movilizan por las calles de la capital.

INTENDENTES

En medio de esta escalada de acusaciones son desaforados el Gobernador de Lautaro Fernando Tellier, el Intendente de Talca, Germán Donoso, el de Colchagua, Juan Codelia, el Gobernador del Departamento de Maipo, Pedro Piña Piña, el de Santa Cruz, José Luis Madariaga, el Intendente de Santiago Alfredo Joignant, y el de Bío Bío Federico Wolff.

La oposición en su odio implacable hacia la clase trabajadora destituye finalmente al Ministro de Hacienda, Orlando Millas, por pretendidos despidos en el Banco Central (a raíz del paro sedicioso de los empresarios ocurrido en octubre pasado).

ESCALADA

La anunciada acusación contra el Presidente de la República, sugerida muchas veces a través de los órganos de prensa de la oposición, no logra su objetivo por el hecho de que la derecha no cuenta con los dos tercios necesarios en el Congreso Nacional.

A juicio de los parlamentarios de izquierda éste ha sido el único impedimento que ha tenido la derecha para continuar defendiendo sus privilegios.

ARREMETIDA CONTRA LAS FACULTADES DEL EJECUTIVO

La arremetida opositora contra las facultades del Poder Ejecutivo ha sido otra de las características del actual Parlamento.

Alrededor de diez reformas constitucionales con este fin han sido presentadas en la legislatura extraordinaria desde 1971 a la fecha.

El senador demócrata cristiano, Tomás Pablo, logra que se despache en tercer trámite constitucional una reforma que impide al Presidente de la República designar personalmente al Director de Investigaciones y de Carabineros. Se pretende que dichos personeros sean nombrados con la anuencia del Senado.

El mismo proyecto de reforma le niega la facultad al Primer Mandatario para que designe a los directores de los organismos de publicidad del Estado como diario "La Nación", canal Estatal de Televisión y otros medios de comunicación.

El derechista Tomás Pablo presenta a la vez otra reforma que hace extensiva la aplicación de la Ley de Seguridad del Estado por los otros poderes del Estado, y le niega al Intendente de Santiago, primer autoridad provincial, la detención preventiva de los periodistas que atenten contra la seguridad pública.

El Partido Nacional redactó una reforma que establece que el plebiscito también podrá ser convocado por el Presidente del Senado, quitándole de esta forma una atribución que, según la Constitución Política, es privativa del poder Ejecutivo.

OTRAS REFORMAS

Entre las reformas constitucionales destinadas a cercenar las facultades del Presidente de la República están las relativas al "derecho de amparo", presentada por el Partido Nacional, "arraigo de determinados funcionarios públicos" de Orlando del Fierro, "requisitos para ser Ministro de Estado" de Héctor Valenzuela, demócrata cristiano, "sobre garantías individuales" de Luis Pareto, DC, "impedimento para conceder indultos particulares" del demócrata cristiano Guido Castilla; "garantía de inexpropiabilidad de propiedades rústicas" presentada por diez diputados del Partido Nacional, "dominio pleno para las tierras reformadas" que constituye el atentado más grave contra la ley de reforma agraria y que fuera redactada por Rafael Moreno, ex-Vice de Cora en tiempos de Frei. Y la más descarada para beneficiar a los empresarios poderosos como es la reforma constitucional sobre las tres áreas de la economía presentada por Juan Hamilton y Reinán Fuentealba.

José Tohá, primer Ministro del Interior del Gobierno Popular, es destituido por el odio revanchista de la oposición.

De esta manera mediante las reformas constitucionales se ha pretendido ir lentamente cercenando las atribuciones del Poder Ejecutivo. Nunca, como en el actual Parlamento se había presentado tal número de reformas destinadas a bloquear de la manera más indigna el proceso de cambios que vive nuestro país.

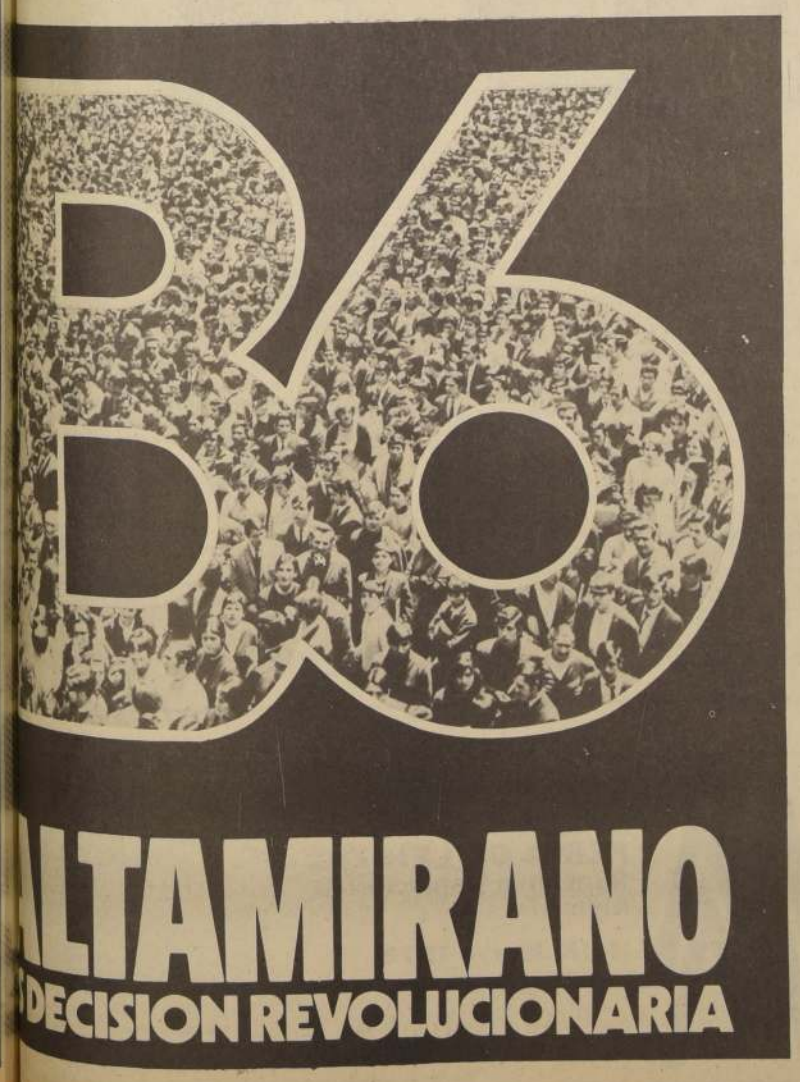

Por derribamiento del avión:

TEMEN RESPUESTA MILITAR DE LIBIA

BEIRUT, 25 (AFP). Arabes e israelíes vivían hoy pendientes de una eventual y contundente respuesta militar de Libia al derribo de uno de sus aviones comerciales por el arma Aérea Israelí.

Esta mañana el diario "Yediteth Aharonoth" de Tel Avi confirmaba a la ya inquieta opinión nacional que el Coronel Mamuar El Kadafi, Jefe del Consejo Revolucionario Libio, había decretado el estado de urgencia en las fuerzas aéreas.

El corresponsal en París del diario daba cuenta igualmente del proyecto libio de prohibir a los aviones de Israel el sobrevuelo del Mediterráneo.

Un cronista militar alegaba que, para interceptar a los aparatos de la Compañía El-Ak los "mirage" franceses que integran la aviación de Libia tendrían que disponer de bases en países más cercanos a Israel. Pero lo cierto es que las medidas de seguridad se reforzaron al máximo estos últimos días.

Algunos observadores creían que, si Kadafi no tomó cumplida venganza por ahora, es, en gran parte, porque la huelga de "Guardagujas" del cielo francés motivó la anulación de todos los vuelos entre Francia e Israel.

Según ciertas fuentes como medida de prudencia, los aviones de El-al apenas sobrevolaron desde el miércoles las aguas del Mediterráneo. Los viajes a Bruselas, por ejemplo, seguirían itinerarios más seguros sobre Turquía, Grecia e Italia.

Otro fundado temor era que los comandos internacionales del grupo extremista palestino "Septiembre Negro" vengüen a su manera tanto el derribo del avión libio como el reciente desembarco israelí en Líbano.

VICTIMAS

En Libia, la agencia noticiosa nacional indicó que ya fueron identificadas veinte de las 46 víctimas libias del ataque aéreo israelí. Se ignoraba si figura entre las mismas el ex Canciller Salah Buissir, que viajaba en el Boeing derribado.

En las capitales árabes representantes de todo el "Frente Antisionista" multiplicaba contactos y reuniones según algunos observadores no faltan dirigentes que proponen una respuesta militar coordinada, pero la preocupación de la mayoría parece la de impedir que el Coronel Kadafi se lance unilateralmente a represalias aéreas.

La Asamblea del Pueblo (Parlamento Egipcio), que se reunió anoche en sesión extraordinaria emitió un comunicado calificando de "horrible crimen" y "acto de barbarie" y "deliberada fechoría" del derribo del boeing libio.

"Ha llegado la hora de la venganza, la hora en que ya no cabe sino restituir a nuestros pueblos su honor pisoteado por los sionistas", concluía el comunicado.

En idénticos términos se expresaba en otra declaración la Asamblea Legislativa Federal (Siria, Libia y Egipto) uno de cuyos miembros, el libio Hassan Elgehani, viajaba en el avión derribado.

Los observadores deducen por tanto de la situación que cualquiera sea la reacción libia, si hay reacción con fines de represalia está redundará sin duda en perjuicio de Egipto.

Tal justifica, a juicio de los observadores, los temores de los dirigentes de El Cairo ante el obstinado silencio de Trípoli, que permite presagiar una sorpresa posible.

Para los dirigentes egipcios, la mejor solución sería que el Coronel Khadafi se limitara a desahogar la ira por la palabra, en un gran discurso, por ejemplo, que mediante actos que podrían poner en peligro toda la ofensiva diplomática preparada en El Cairo, y sobre todo, conducir a una catástrofe en la región.

MADRID, ESPAÑA. El Presidente de la Argentina, Alejandro Lanusse, responde al saludo del público con la mano en alto mientras viaja en compañía del Generalísimo Francisco Franco, durante el desfile de bienvenida, a la llegada del mandatario argentino que permanecerá por cuatro días en España. Radiofoto UPI.

PRENSA MADRILEÑA RESALTA PERSONALIDAD DE LANUSSE

MADRID 25 (AFP).- Los diarios madrileños del domingo publicaron abundantes informaciones de la llegada del Presidente Alejandro Agustín Lanusse a Madrid, así como amplios reportajes fotográficos de este acontecimiento.

El diario "Arriba" (Falangista) en un comentario, califica la visita de Lanusse a España de "histórica". "La imágen que nos ha dado Lanusse añadió es la de un hombre capaz, serio, cordial y sereno". "Argentina merece salvarse tanto de los conservadurismos tóxicos como de los tempestuosos radicalismos", afirmó.

"Con su visita, agregó "Arriba", Argentina y tanto España son en realidad dos pueblos que se reconocen. Por tanto en esta estadía aquí de Lanusse hay motivos jubilosos que están por encima de las habituales relaciones entre los países, y de este modo esta visita es histórica en su sentido más estrictamente semántico, y así lo ha entendido el pueblo español".

"Nuevo Diario" (Organo de la presidencia del Gobierno) afirma a su vez: "Lanusse ha dado pruebas de vitalidad, de sinceridad, de reciedumbre y de patriotismo, de generosidad y de realismo. El ha logrado establecer las mejores condiciones de Concordia Nacional posibles, y por ello, Lanusse está prestando un gran servicio a la nación Argentina. Su "sinceridad y honestidad políticas, concluye, están fuera de toda duda y esto le honra".

OFRENDA

Toledo, España 25 (AFP).- El Presidente Argentino, Alejandro Lanusse, rindió homenaje hoy aquí a los defensores del Alcázar, depositando en la cripta de la fortaleza una corona de claveles rojo-

Luego de reiterados incidentes:

UNIVERSIDAD GRIEGA REABRE SUS PUERTAS

ATENAS (AFP). La Universidad de esta capital reabrirá sus puertas mañana lunes, anunciaron aquí hoy las autoridades académicas.

A mediados de la semana pasada, estas habían dado un plazo de diez días a los estudiantes impugnadores para volver a clase, mientras el Consejo Universitario negociaba con el gobierno la solución de diversos problemas en suspenso como el de la conscripción de estudiantes acusados de haber manifestado.

A mediados de la semana pasada los estudiantes habían aceptado evacuar pacíficamente los locales de las facultades de derecho, filosofía, al cabo de 48 horas de ocupación.

El gobierno se abstuvo de tomar posición oficial, provocando cierta fluctuación entre profesores y estudiantes.

La prensa —siguiendo los acuciantes consejos del Ministerio de Información— Vicepresidente del Consejo de Ministros, Stylianos Pattakos, se abstuvo hasta ahora de mencionar las manifestaciones a fin de no caer en el delito de "incitación a disturbios".

El sábado se produjeron nuevos embargo refriegas en Sálonica entre estudiantes y policía. Según fuentes fidedignas, los abogados que defendieron a los estudiantes impugnadores fueron detenidos por otra parte el sábado en Atenas.

Los observadores destacaban hoy que los militares, que reemplazado a la policía en la represión los movimientos rebeldes, pues los oficiales del Ejército consideran a los policías demasiado pusilánimes ante el movimiento estudiantil.

!LOS TRABAJADORES DEBEN PREPARARSE!

Para participar activamente en el proceso de cambios, dirigir su avance y vencer a sus enemigos de clase, los trabajadores deben prepararse ideológicamente, deben saber cómo luchar por el Socialismo.

QUIMANTU lanza el tercer título de la 2a. Serie ("Para luchar por el Socialismo") de sus

CUADERNOS DE EDUCACION POPULAR, CEP

DIRIGENTES Y MASAS
CEP Nº 10

En todas las librerías y organizaciones de los trabajadores, a sólo Eº 12.

Primera Serie completa (8 volúmenes), en estuche, a sólo Eº 90.

Producidos por QUIMANTU, empresa del Area Social, Av. Sto. María 076, teléfono 391101, Casilla 10155, Stgo.

BENEFICIOS PREVISIONALES CONOCEN TRABAJADORES DE EX YARUR

El Subsecretario de Previsión Social, Laureano León Morales, visita el Jardín Infantil que los trabajadores de ex Yarur mantienen en la industria. También disponen de Sala-Cuna. Estas instalaciones serán ampliadas para dar cabida a mayor número de niños.

La entrega de la administración de las Cajas de Previsión a sus propios imponentes organizados, en virtud del decreto reglamentario de la ley Nº 17.676, dio a conocer el Subsecretario de Previsión Social, Laureano León Morales, a los trabajadores de ex- Yarur en visita sorpresiva realizada a esa Industria el jueves recién pasado.

El Subsecretario acudió a esa empresa textil acompañado de funcionarios del Servicio de Seguro Social y de la Caja de Empleados Particulares; fue recibido por el Interventor señor Oscar Ibáñez y dirigentes sindicales. Después de visitar las diferentes dependencias de la industria y dialogar con los trabajadores, el Subsecretario, en reunión celebrada con ellos, explicó los alcances de la ley que entrega la administración de las Cajas a los propios interesados. Dijo que con esa ley se ha eliminado de los Consejos Directivos de las Cajas a los representantes patronales y empresariales. Los nuevos miembros de los Consejos serán elegidos a través de sufragio secreto y directo.

El Subsecretario condenó acremente la publicación aparecida en el diario "La Prensa", del día jueves 22 de febrero en curso, que sostiene que el Gobierno pretende controlar los Consejos de las Cajas de Compensación de Asignación Familiar Obrera, mediante "electores", en circunstancias que es la propia ley la que generó esos "electores" como producto de una indicación de democratacristianos y nacionales, en contra el criterio del Gobierno de fijar el sistema de elección directa y secreta por todos los trabajadores. Fueron esos mismos sectores quienes repusieron a los representantes de los patrones en los citados Consejos. El Gobierno proponía, en el mensaje respectivo, eliminar definitivamente toda representación patronal. Tampoco aceptó la oposición, la participación de la Central Unica de Trabajadores en dichos organismos directivos.

Luego de una amplia exposición sobre las obras sociales que realiza la Caja de Previsión de Empleados Particulares, el Subsecretario de Previsión terminó su intervención haciendo un análisis del Proyecto de Ley de Anticipo de Reajuste y, en especial, sobre la necesidad de su inmediata aprobación por el Parlamento ya que, con la urgencia que éste le ha dado, podría demorar meses en materializar dicho Proyecto.

Decisión de mujer:
llenar el estadio Sta. Laura
Martes 27 • 18 hrs.

ALTAMIRANO
ES DECISION REVOLUCIONARIA

Centro del comercio y del progreso técnico.

FERIA DE LEIPZIG
República Democrática Alemana.

11–18 Marzo 1973

Proyecte sus negocios al futuro: participe en la Feria de Leipzig. El tradicional centro del comercio mundial donde usted podrá apreciar los resultados de la colaboración internacional en el campo de la economía, la ciencia y la técnica. La oferta orientada hacia el futuro y las extraordinarias posibilidades de establecer buenos contactos, crean las más favorables condiciones para el éxito de sus negocios. Feria de Leipzig de Primavera 1973, en pro del comercio mundial y del progreso técnico.

Información para visitantes y expositores en el Departamento Comercial de la Embajada de la R.D.A., El Golf 72, teléfono 487074, Santiago de Chile.

EN PARIS PARTE CONFERENCIA INTERNACIONAL SOBRE VIETNAM

PARIS 25 (AFP) La Conferencia internacional sobre Vietnam, que empezará el lunes aquí, será una verdadera conferencia tanto por su duración (cuatro o cinco días) como por los resultados esperados (posible adopción de un documento o comunicado).

El documento constituirá, en opinión de especialistas, una sanción internacional de los convenios concluidos entre beligerantes el 27 de enero.

La señora Nguyen Thi Binh, Canciller del gobierno revolucionario provisional de Vietnam del Sur (GRP), definió lo que, en su opinión, sería el contenido de ese documento.

"1) Los participantes en la reunión tomarán nota de los acuerdos de París del 27 de enero y de los documentos anexos.

"2) Se comprometerán a respetarlos.

"3) Apelarán a todos los países no representados para que contribuyan a la aplicación del acuerdo.

Suponiendo que el texto no haya sido redactado de antemano por las potencias invitantes (Estados Unidos y Vietnam del Norte, en cuyo caso no habría más que votarlo), el programa propuesto por la señora Binh no podría constituir objeto de muchas discusiones e incluso, la redacción del documento no debería plantear grandes dificultades.

Si bien en cuestión de fondo el acuerdo será relativamente fácil se prevén ásperas discusiones en torno al problema institucional. ¿Dará la conferencia un organismo permanente o, por lo menos una instancia (podría tratarse de una sola persona) a la que, en caso de violación de los acuerdos o de dificultades de cualquier índole?

Omaña quiere esta instancia. La tercer confirmó hoy a su llegada aquí que su país se retirará de la comisión internacional de Control dentro de 60 días, si no se crea una autoridad política.

Todo el mecanismo internacional de vigilancia, tanto del alto el fuego como de las futuras elecciones, se vendría abajo, si Montreal se retirara. Resulta difícilmente imaginable que los tres restantes miembros de la comisión (Indonesia, Hungría y Polonia) puedan seguir funcionando en Canadá.

Mientras Pekín y Hanoi se muestran si no hostiles, sí poco entusiastas para la creación de un organismo permanente nuevo, cuya necesidad no parece evidente, Nguyen Thi Binh deja prever una solución de compromiso.

El GRP niega toda competencia a la ONU, pero aceptaría un mecanismo de consulta entre los miembros de la Conferencia. Hizo sobre todo hincapié en el sometimiento primordial de los propios beligerantes.

Para los observadores se podría imaginar que las cuatro delegaciones que durante cuatro años negociaron los acuerdos de paz de París, y que no fueron firmantes, puedan constituir la instancia de referencia, reclamada por Montreal y Washington.

Si la cuestión institucional constituye la más grave, no es la única a solucionar. El problema del procedimiento de los trabajos está aún solventado.

Lo conocido de modo cierto se reduce a pocas cosas: la conferencia se abrirá a las 10.00 locales del lunes en la sala de Conferencias Internacionales de la Avenida Kleber.

Las 13 delegaciones (cinco "grandes": Estados Unidos, Unión Soviética, Gran Bretaña, China y Francia), Vietnam del Norte y del Sur y GRP, los cuatro miembros de la comisión internacional de Control (Canadá, Indonesia, Hungría y Polonia) y el Secretario Gendral de la ONU, Kurt Waldheim, se sentarán a una mesa en forma de corona, de 9.50 metros de diámetro.

Habrá cinco idiomas de trabajo: Vietnamita, inglés, francés, ruso y chino. Maurice Schumann, Canciller de Francia, país que alberga la conferencia pronunciará una alocución de bienvenida.

El resto no es sino hipótesis, sobre todo en lo tocante a la presidencia de la conferencia. Resulta probable, al decir de determinados observadores, que la presidencia será alternativamente confiada a las dos potencias invitantes: Estados Unidos y Vietnam del Norte. Dicha copresidencia no se perpetuará sin embargo.

Si persiste la incertidumbre sobre lo que ocurra en torno a la mesa de conferencias, resulta seguro, en cambio, que ocurrirán muchas cosas entre bastidores y en los pasillos.

William Rogers (Washington) y Chi Peng Fei (Pekín) discutirán del contencioso financiero chino-norteamericano.

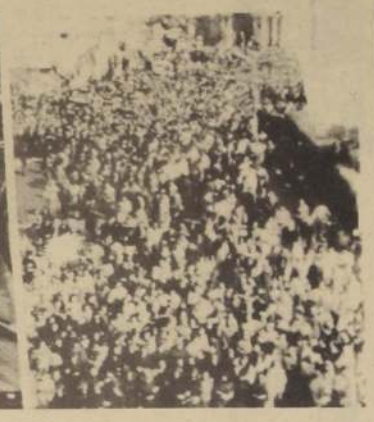

El Cairo, Egipto.- El Primer Ministro Aziz Sidky, durante una sesión especial ayer 24 del Parlamento en que se pidió al Gobierno tratara de lograr el Embargo internacional del envió de armas a Israel a la vez que una sesión urgente del Consejo de Seguridad de la NU para tratar el derribamiento del avión libio (Radio Foto UPI).

El Cairo.- El féretro con los restos de una de las víctimas del avión libanés que fuera derribado por aviones de combate israelíes sobre el desierto de Sinaí, es conducido por una multitud durante el sepelio (Radiofoto UPI).

GRAVES VIOLACIONES SAIGONESAS AL RECIENTE ACUERDO DE PAZ

El acuerdo de París sobre la cesación de la guerra y restablecimiento de la paz en Vietnam se firmó sobre la base del reconocimiento de los derechos nacionales fundamentales del pueblo de Vietnam y el derecho a la autodeterminación de la población de Sud Vietnam.

Sin embargo, bajo la tolerancia y amparo del Gobierno de Estados Unidos, la administración de Saigón ha violado de manera grave, sistemática y generalizada las disposiciones del Acuerdo y sus Protocolos, haciendo que la situación en Sud Vietnam se haya tornado muy tensa, que los disparos no hayan sido callados, que la sangre haya seguido derramándose y que el pueblo sudvietnamita aún no haya disfrutado ni un día de paz verdadera.

En cuanto al cese el fuego, la administración de Saigón está manteniendo deliberadamente la situación de guerra en Sudvietnam, exhortando a voz en cuello a proseguir el programa de "pacificación", impulsando las operaciones militares en un intento de ampliar sus zonas de control con vistas a realizar lo que se llama "inundar el territorio" y ordenando el ejército de Saigón atacar y ocupar muchas regiones controladas por el GRP.

Desde el 28 de enero al 18 de febrero de 1973, según informaciones incompletas, la administración de Saigón ha utilizado todas las fuerzas, incluyendo las tropas regulares, de guardia civil y la milicia popular, para llevar a cabo más de 4.000 operaciones de limpieza, de ocupación y de ataque a las zonas liberadas en casi todas las provincias de Sud Vietnam. En particular, ha movilizado las fuerzas compuestas de varios batallones y regimientos, con el apoyo de la aviación, buques de guerra, tanques y carros blindados para emprender operaciones de ocupación en la zona Cua Viet (provincia de Quang Tri), la zona Oeste de Duc Pho (provincia de Quang Ngai), la Santa Sede Caodaista de Tay Ninh, la zona de Cai Lay (provincia de My Thoi, etc., creando con ello una situación sumamente grave en dichas regiones.

Diariamente la administración de Saigón ha utilizado centenares de aviones y cañones para bombardear y atacar sin discriminación los poblados, matando e hiriendo a miles de personas, destruyendo miles de viviendas, arrasando decenas de aldeas y poblados, y creando una situación intranquila para la población y causándole serios daños y pérdidas en vidas y bienes. Después de la publicación del llamado a la realización del cese el fuego, lanzado por la Comisión Militar Mixta Cuatripartita, las operaciones de ocupación del ejército de Saigón en las regiones arriba mencionadas no han cesado aún.

En las zonas bajo su control, la administración de Saigón ha intensificado las medidas fascistas con vistas a impedir la realización de la reconciliación y la concordia nacionales, y pisotear las libertades democráticas del pueblo.

Todos estos actos de la administración de Saigón han violado abiertamente los artículos 3(h), 7(c) y 11 del Acuerdo sobre la cesación de la guerra y el establecimiento de la paz en Vietnam, y los Artículos 1, 2 (a), 2 (b), y 6 del Protocolo concernientes al cese el fuego en Sud Vietnam y las Comisiones Militares Mixtas.

DIFICULTADES Y OBSTACULOS

Las Comisiones Militares Mixtas y la Comisión Internacional son organismos creados para asegurar, en el cuadro de sus funciones respectivas, la ejecución del Acuerdo y de los Protocolos. Sin embargo, la administración de Saigón ha manifestado una actitud muy mala y un trato peor hacia las delegaciones de estas Comisiones, sobre todo las delegaciones militares del GRP y del Gobierno de la República Democrática de Vietnam en la Comisión Militar Mixta Cuatripartita. La administración de Saigón deliberadamente ha creado obstáculos y dificultades en la instalación de las oficinas, habitaciones y en el suministro de otras necesidades vitales, ha impedido o reducido al mínimo la libertad de movimiento de los miembros y personal de estas dos delegaciones, ha prohibido contactos y entrevistas entre las delegaciones con los periodistas y la población, e incluso con los delegados de la Comisión Internacional de Control y de Supervisión. Más serio aún, la administración de Saigón ha organizado provocaciones y actos de violencia contra las delegaciones militares de la República Democrática de Vietnam en todas las regiones a las que estas han sido despachadas para trabajar, en conformidad con las disposiciones del Acuerdo. Entretanto, en la mesa de reunión la delegación militar de la administración de Saigón siempre ha buscado pretextos para eludir la discusión sobre los problemas claves para asegurar la realización y el mantenimiento del cese el fuego. Claro está que la administración de Saigón ha impedido con intención premeditada el desarrollo y las actividades de la Comisión Militar Mixta.

Respecto a otras disposiciones del Acuerdo, la administración de Saigón se ha obstinado en no ejecutarlas seriamente. Con respecto a la devolución del personal militar capturado de las partes anteriormente la administración de Saigón ha declarado en varias oportunidades haber capturado alrededor de 40.000 militares del GRP. Sin embargo, en la lista entregada recientemente por ellos faltan más de 10.000 militares. En cuanto al problema del personal civil vietnamita capturado, todo el mundo sabe que en Sud Vietnam centenares de miles de personas la Comisión Militar Mixta Cuatripartita, la administración de Saigón declaró que solo había detenido a 2.081 personas, y hasta la fecha, es decir más de 15 días desde la firma del Acuerdo, no ha entregado aún la lista del personal civil vietnamita capturado y detenido del GRP. Además ha montado la farsa de liberar o amnistiar al personal militar y civil para eludir la devolución de estas personas.

Estos actos de la administración de Saigón ha creado una gran preocupación para las partes concernientes y para el pueblo. Ella ha violado gravemente los Artículos 3, 6 y 7 del Protocolo concerniente a la devolución del personal militar, de los civiles extranjeros capturados y del personal civil vietnamita capturado y detenido.

ELUDEN LA RESPONSABILIDAD

La parte norteamericana, una de las partes firmantes del Acuerdo y sus Protocolos, ha tolerado y encubierto a la administración de Saigón en sus violación. Esta actitud constituye un apoyo que ha empujado a dicha administración a cometer violaciones cada vez más frecuentes y graves a las disposiciones del Acuerdo. Por otra parte, respecto a las disposiciones del Acuerdo y de los Protocolos que los EE.UU. tienen la obligación de ejecutar, la parte norteamericana todavía no ha cumplido cabalmente con sus responsabilidades.

Sobre el retiro de las minas en Nord-Viet Nam, el Acuerdo y el Protocolo estipulan que la parte norteamericana debe ejecutar inmediatamente desde la entrada en vigor del Acuerdo. Sin embargo, 20 días después de la firma del Acuerdo, el retiro de las minas prácticamente no ha comenzado. Los EE.UU. han esgrimido pretextos ilegítimos para prolongar el tiempo de preparación, y no han querido movilizar las fuerzas y medios según sus posibilidades, con vistas a retardar y prolongar la limpieza de las minas en Nord-Viet Nam.

Sobre la retirada de las tropas norteamericanas y de otros países extranjeros, la parte norteamericana se obstina en no publicar el plan y el calendario concretos destinados a asegurar el control y la supervisión de la Comisión Militar Mixta Cuatripartita y de la Comisión Internacional, por lo tanto estas Comisiones no tienen base para confirmar que la parte norteamericana ejecutará o no el Artículo 5 del Acuerdo. Entretanto, muchas noticias procedentes de Saigón revelaron que los EE.UU. han convertido a miles de militares en civiles para que estos continúen sirviendo en las fuerzas armadas de Saigón, lo que ha violado gravemente las disposiciones convenidas.

EL GRP

Ante esta situación, el problema que se plantea es que todas las partes deben ejecutar seria y estrictamente el Acuerdo y los Protocolos para mantener una paz estable y duradera en Sud Viet Nam. El GRP y el Gobierno de la República Democrática de Viet Nam, ahora como en lo adelante, ejecutan y ejecutarán seriamente el Acuerdo y exigen que los EE.UU. y la administración de Saigón hagan lo mismo.

La medida urgente a adoptar es que las partes deben asegurar que las fuerzas armadas regulares e irregulares bajo sus mandos respectivos respeten estrictamente las disposiciones del Acuerdo y el llamado del cese el fuego del 17 de febrero dirigido por la Comisión Militar Mixta Cuatripartita Central. Las partes deben colaborar rapidamente en el despacho de las comisiones militares mixtas regionales y los equipos militares mixtos locales. En particular, los EE.UU. y la administración de Saigón deben llevar rapidamente las delegaciones militares del GRP y del Gobierno de la República Democrática de Viet Nam a las sedes ya convenidas. Estas delegaciones deben gozar de todas las comodidades necesarias, de libertad de movimiento de tener contactos, de seguridad y gozar de la inmunidad diplomática. El Gobierno de Saigón debe poner fin a todas las formas de propaganda de tergiversación del Acuerdo, de incitación al odio y al rencor y de sembrar la división nacional. Las partes en sus zonas respectivas deben ejecutar correctamente el Artículo 11 del Acuerdo, realizando la reconciliación y la concordia nacionales y asegurando las libertades democráticas del pueblo. Estas son medidas esenciales e inmediatas que sirven de base para avanzar hacia la ejecución seria y estricta del Acuerdo y de los Protocolos con vistas a mantener firme la paz duradera y estable en Sud Viet Nam.

Segunda etapa:

LIBERAN PRISIONEROS DE GUERRA EN VIETNAM

"TOKIO 25 (ANSA).- Continúan, dice las fuentes militares de Saigón, las violaciones de la tregua en Vietnam del Sur por parte de las fuerzas comunistas, según despachos llegados a Tokio.

En las últimas veinticuatro horas afirma el mando survietnamita, vietcong y norvietnamita violaron 119 veces la tregua.

La responsabilidad de estas violaciones, se atribuye por el contrario a las Fuerzas de Saigón en los noticiarios radiofónicos difundidos por las emisoras de Hanoi y del GRP. Las mismas emisoras acusan a los survietnamitas y norteamericanos de retrasar la aplicación de los acuerdos de París.

"Todavía hay obstáculos, según se sabe, para comenzar la segunda fase del intercambio de prisioneros, entre gubernativos survietnamitas y comunistas. Según Radio Saigón, no se ha llegado todavía a un acuerdo sobre este punto a causa de las dificultades puestas por los vietcong. Estos últimos afirman a su vez que respetan el espíritu y texto de los acuerdos de París sobre este punto.

Siempre las emisoras comunistas declararon que los Estados Unidos "recurren a excusas injustificadas para prolongar los tiempos de preparación de las operaciones dirigidas a levantar las minas de las costas norvietnamitas y todavía no movilizaron las fuerzas y los medios necesarios para efectuar estas operaciones.

Se tienen noticias finalmente de que la segunda fase de la liberación de los prisioneros norteamericanos tendría que comenzar el martes o miércoles próximo. Hanoi Liberaría 130 pilotos norteamericanos mientras que los vietcong liberarían a unos treinta prisioneros.

Asegura Canciller:

EGIPTO BUSCA SOLUCION PACIFICA PARA EL LEVANTE

EL CAIRO (UPI).- Egipto continuará su política de tratar de hallar una solución pacífica a la crisis del Oriente Medio, manifestó hoy el Ministro de Relaciones Exteriores, Mohamed Hassan El Zayyat, a los embajadores árabes.

Confirmando la declaración de Zayyat, Sayyed Marei, Secretario General de la Unión Socialista Arabe, viajó a Belgrado, primera escala de su gira por cinco naciones del este de Europa.

Marei, jefe único del partido legal en el país, mantendrá conversaciones con los gobernantes europeos orientales dentro de la actual campaña diplomática del Presidente Anwar Sadat encaminada a lograr un acuerdo pacífico con Israel.

Zayyat precisó que Egipto buscará la paz, aunque sin hacer concesiones territoriales y sin sacrificar los derechos del pueblo palestino a volver al suelo ancestral.

Fuentes diplomáticas señalaron que Sadat ha demostrado que el derribo de un avión de pasajeros libio sobre Sinai ocupado por los israelíes, con grave pérdida de vidas, no paralizará sus gestiones de paz al permitir que su Consejero en Seguridad Nacional, Jafez Ismail, prosiga su misión a Londres y Washington.

Sadat celebró hoy una reunión de tres horas y media con la Comisión permanente de la Asamblea Popular (Parlamento). El portavoz presidencial de prensa, Ashraf Ghorbal, declaró después que en la reunión se había tratado en particular de la pérfida agresión israelí contra el avión civil libio.

Añadió que luego de referirse a la campaña diplomática de Egipto, Sadat dijo que la Asamblea Popular "deberá encarar plenamente sus responsabilidades, especialmente en la fase actual". También habría resaltado "la necesidad de que impere una auténtica práctica democrática y la supremacía de la ley".

Hablando por radio El Cairo, el Ministro de Información, Abdel Kader Hatem, exhortó al mundo a retirar la ayuda económica a Israel. "Deberíamos propagar el lema de que quien da un dólar a Israel contribuye a la matanza de inocentes mujeres y niños", afirmó el Ministro.

Hasta ahora han sido identificados 57 muertos: 32 egipcios, 22 libios, dos sirios y un libanés. Los médicos han dicho que 17 cadáveres de hallan en estado inidentificables. Estos y otros que tampoco puedan serlo, será enterrados en una fosa común.

LANUSSE ENVIO CARDIOLOGO A VELASCO ALVARADO

LIMA, 25 (EFE).- Llegó esta mañana a Lima el cardiólogo argentino René Favorolo, enviado por el gobierno argentino para que atienda al Presidente peruano Velasco Alvarado quien se recupera satisfactoriamente de dos intervenciones quirúrgicas.

Favarolo se hallaba en Panamá asistiendo a un certamen de su especialidad, cuando fue llamado por el Presidente Lanusse ante la solicitud del gobierno peruano.

El cardiólogo declinó cortesmente ofrecer declaraciones en el Aeropuerto Internacional desde donde fue llevado al Hospital Militar en que está internado el jefe de la revolución peruana.

El estado de salud del presidente continúa en proceso de recuperación, de acuerdo al boletín médico expedido anoche.

Para hoy, al mediodía (17.00 GMT), se espera otro boletín, el cuarto.

La prensa peruana, por segundo día, destaca hoy domingo el tema de la operación al Presidente Velasco, que ha desplazado a segundo plano la información nacional y extranjera.

El diario independiente "Correo" señala el acto simbólico de la donación de sangre a Velasco por los tres comandantes generales de las Fuerzas Armadas y miembros de la Junta Revolucionaria, el máximo organismo del gobierno revolucionario de las Fuerzas Armadas.

MILITARES TURCOS TRATAN CRISIS PRESIDENCIAL

ANKARA, 25 (UPI).- El General Faruk Gurler, Jefe del Estado Mayor, partió hoy en avión junto con todo el alto comando militar hacia Adana para celebrar una reunión de emergencia ante la crisis presidencial, informaron fuentes políticas.

Al mismo tiempo, tres senadores anunciaron que estaban dispuestos a renunciar a sus bancas para abrir el camino a un candidato presidencial que no sea miembro de ese cuerpo. Las mismas fuentes expresaron que todo esto parecería indicar que el General Gurler se estaría aprontando para presentar su propia candidatura.

Las elecciones presidenciales en Turquía han sido fijadas para el 13 del mes próximo por ambas cámaras del Parlamento. Sin embargo, aún no se anunció a ningún candidato y la constitución establece que el presidente debe ser miembro del senado.

La repetida reunión militar cerca de la capital coincide también con la ausencia del líder del partido Justicia, el ex presidente Suleyman Demirel, quien junto con su familia abandonó Ankara para pasar unas vacaciones en Suiza.

Demirel, a quien un golpe militar derrocó el 27 de marzo de 1971, desde entonces ha discrepado con los generales y su voz sería importante al aprobar el Partido Justicia cualquier candidatura.

Muchos observadores políticos consideran que Ismet Inonu, ex presidente de 88 años de edad, podría ser un posible candidato de compromiso aceptado por los militares y por Demirel.

Sin embargo, la posible renuncia de algunos senadores en favor de un presidente que no sea miembro de la Alta Cámara del Parlamento, indica la factibilidad de que Gurler aspire al alto cargo, señalaron los observadores.

El comando militar ha conducido la política turca desde que Demirel fue derrocado, y el actual presidente Cevdet Sunay, es a su vez un ex general.

El mes pasado, la revista militarista Yanki mencionó la posibilidad de que se extienda el actual término presidencial de Sunay hasta después de las elecciones generales que se celebrarán en el país en octubre. En esa oportunidad, políticos consideraron que tal plan era "realista" para solucionar el actual estancamiento político-militar que ha bloqueado una larga lista de reformas.

PARALIZADOS AEROPUERTOS FRANCESES

PARIS (AFP).- La huelga de los controladores aéreos que paralizó ayer y hoy todos los aeropuertos de Francia continuará durante otras 48 horas, anunciaron hoy aquí el Sindicato de los huelguistas.

Al mismo tiempo el Sindicato de Controladores de Vuelo pidió la mediación de personalidades políticas regionales, con miras a la apertura de negociaciones con el gobierno.

De todas formas, el tráfico aéreo se reanudará mañana bajo el control de personal militar.

Ya ayer y hoy, estos controladores de emergencia guiaron la llegada a un aeropuerto militar próximo a París de las delegaciones extranjeras que participarán a partir del lunes en la Conferencia Internacional sobre el Vietnam.

proclame a su candidato

Anibal Jara, periodista de vasta trayectoria y ex diplomático, que entregó su apoyo a Volodia Teitelboim. En la foto, con el Presidente de la República.

Volodia

Su apoyo al senador y candidato a la reelección son Volodia Teitelboim entregó el ex diplomático y periodista de larga trayectoria Anibal Jara presidente del Consejo de las Noticias de Última Hora. El periodista es tibio con el seudónimo de Ayax y anteriormente desempeñó cargos en distintos organos de prensa de la capital.

Además fue embajador en Estados Unidos, director de La Nación y jefe de la Dirección de Informaciones y Cultura.

En carta enviada al senador Volodia Teitelboim, Anibal Jara le expresa su coincidencia de pensamiento. Prensa afirma que su presencia en el Parlamento es no solo necesaria, sino indispensable. Su actitud permanente lo dignifica y su palabra, siempre razonada, eleva el nivel cultural que debe tener toda asamblea legislativa como es la del Senado de la República.

Más de independientes, entre los que se cuentan artistas, intelectuales, trabajadores han adherido a la postulación del senador Teitelboim.

Por otra parte la pequeña y mediana artesanía ofreció una comida al candidato a senador en el amplio local de ENDESA. Los artesanos del Segundo distrito demostraron así su apoyo a Volodia y a Eliana Aranibar quien postula a diputada por esa circunscripción.

Pedro Aravena

El candidato a diputado de la Unidad Popular por el Primer Distrito, Pedro Aravena, ha estado visitando últimamente las obras de construcción de este sector donde él postula. En la tarde del viernes llegó hasta las faenas del nuevo Hospital San Borja, ubicadas en Santa Rosa con Avenida Matta. La magnífica construcción reemplaza allí al antiguo edificio de Alameda. Refiriéndose a esto Aravena destacó "antes sin pensar en las necesidades médicas de la población se echaron abajo las viejas salas del Hospital, pero ahora el Gobierno Popular ha construido este edificio para que la gente no quede sin atención".

Aravena agradeció finalmente la atención recibida y saludó el esfuerzo de los trabajadores.

Alejandro Rojas

Cerca de 200 mujeres ofrecieron un te al candidato a diputado por el Primer Distrito Alejandro Rojas, actual presidente de la FEOH.

En su intervención Rojas recordó las dificultades vividas por las mujeres antes del Gobierno popular: los salarios miserables que ganaban sus esposos, las infamantes colas para conseguir trabajo en las agencias de empleo y las indignantes pensiones de los jubilados.

Más adelante Alejandro Rojas desenmascaró la actitud insolente de la CODE para con el pueblo que a través de inescrupulosos personajes acapara y especula para buscar la desesperación de las mujeres. Más encima, dijo Rojas, tienen el descaro de chehar con los mismos productos que esconden.

Las mujeres le pusieron a Rojas que en cada comuna las mujeres se jugarán enteras tras la victoria de la Unidad Popular y de la Patria.

Alejandro Rojas se reune con mujeres del cuarto distrito.

Carmen Gloria Aguayo

La candidata de la Unidad Popular a senadora por la capital, Carmen Gloria ha realizado intensa actividad la última semana visitando las localidades de Quilicura y las poblaciones La Legua, 6 de Mayo, Los Duraznos, Villa Blanca, además de numerosos barrios capitalinos.

En La Legua Carmen Gloria se reunió con 200 mujeres quienes le plantearon que la canasta popular era una solución positiva para los problemas del desabastecimiento. Protestaron las madres por la actitud del parlamento de tramitar el reajuste, a lo que la candidata a senadora replicó que por esta misma razón el 4 de marzo el pueblo debe elegir a los que defenderán sus intereses en el Congreso y no a quienes solo perjudican a los trabajadores.

Ayer Carmen Gloria estuvo en el Campamento Las Acacias donde apadrinó un Centro de Madres. Por la tarde, asistió a un té en Villa Serrano y a una concentración en Lomas de Macul.

Hoy asistirá a la proclamación de los candidatos de la UP que han preparado los empleados de EMPART y que se desarrollará en el Teatro Pacífico.

Carmen Gloria Aguayo. Intensa actividad de la candidata a senadora por Santiago.

Anibal Palma

Una visita intensiva al puerto de San Antonio realizó el candidato a senador por la provincia de Santiago, Anibal Palma, el viernes último. El ex-Ministro de Educación viajó acompañado por representantes de su comando central y delegados de sectores juveniles que integran su comitiva permanente.

Anibal Palma recorrió junto al candidato a diputado por el cuarto distrito, Eladio Soto diversas poblaciones en donde recibió el entusiasta apoyo de los pobladores sobre todo de las dueñas de casa y de la juventud.

Ignacio Lagno.

Una visita a las Ferias y Mercados realizó ayer el candidato a diputado de la Unidad Popular por el Primer Distrito, Ignacio Lagno. El abanderado visitó la Vega Central donde recibió la adhesión de numerosos comerciantes y locatarios.

Finalmente Lagno se reunió con los comerciantes establecidos de Alameda con Mac Iver donde existen varios comités independientes que apoyan su candidatura.

El sabado la quinta comuna del Partido Radical lo proclamó en el Estadio Vivaceta donde hizo uso de la palabra Luis Figueroa presidente de la asamblea comunal y a nombre de Anibal Palma, candidato a senador quien no pudo estar presente en el acto, lo hizo Carlos Cespedes Toro, coordinador general de la campaña del PR en la capital.

Finalmente ese día Lagno fue aclamado por el Comando Independiente en calle Arauco de la decima comuna.

Ignacio Lagno. Candidato a diputado del PR, por el primer distrito.

Julieta Campusano

El Secretario General del Partido Comunista, Luis Corbalán, proclamó en una concentración sin precedentes en Combarbalá a la senadora y candidata a la reelección por la segunda circunscripción de Atacama y Coquimbo, Julieta Campusano y a la candidata a diputado del API, Silvia Araya.

En ese grandioso acto Julieta Campusano saludó a los asistentes y destacó la presencia combativa de la juventud. "Ha llegado el momento de movilizarse más intensamente. Los votos no pueden perderse y permitirán hacer diputado a Silvia Araya a Amanda Altamirano y a la compañera Campusano".

Gladys Marin

Un recorrido por la tercera comuna efectuó recientemente la diputado y candidata a la reelección por el primer distrito, Gladys Marin. En esta oportunidad recibió el apoyo y la adhesión de las dueñas de casa, los pequeños comerciantes y los trabajadores de diferentes industrias.

La diputado comunista iba acompañada del conjunto Intillimani que cantó en las distintas fábricas y también en algunas poblaciones donde la gente que los reconocía los obligaba a detenerse para dialogar con el conjunto y con la parlamentaria.

Gladys Marin recorrió población de la tercera comuna.

Nieves Yankovic

La candidata a diputado de la Izquierda Cristiana por el tercer distrito Nieves Yankovic, cumplió este fin de semana, un nutrido programa. El sabado la candidata asistió a un acto que le ofrecieron los vecinos de la localidad de San José de Maipo y luego estuvo presente en una gigantesca proclamación de los candidatos de la UP en el Campamento Nueva La Habana.

También dialogó con los pobladores del Campamento René Schneider y visitó además la Villa Santa Carolina, finalizando sus actividades en la población La Faena.

Laura Allende

Gran entusiasmo existe en el segundo distrito por asistir a la Gran Fiesta Familiar que se realizará en el Balneario de la Juventud, ubicado en San Pablo entre Serrano y Lamina Padahuel, con el cual la diputada Laura Allende, candidata a reelección, clausurará su campaña a la reelección.

La adhesión de todos los pobladores mujeres y jóvenes de ese distrito, se ha hecho presente a través de las juntas vecinales, centros de madres y clubes deportivos quienes han informado de su participación en la fiesta. Se destacan el Centro de Madres Laurita Allende de la Población Estrella de Chile que organizará quioscos de ventas, el Club de Jóvenes y Niños Barrabases, que han organizado competencias deportivas, trabajadores de la Dirección General de Aguas, etc.

El show que presentará el Comando organizador es de gran categoría ya que participarán destacados conjuntos artísticos especialmente folklóricos, entre ellos el Ballet Folklórico Aucamán.

Laura Allende. Con gran entusiasmo preparan actividades de su campaña en el segundo distrito.

Jorge Cox

En un plan de actividades que incluye su visita a diversas localidades del interior de Valparaíso el candidato socialista a diputado por esa provincia Jorge Cox estuvo recientemente en la comuna de Nogales. En Mina Navios sostuvo un diálogo con los trabajadores quienes lo invitaron a bajar con ellos al interior de la mina.

Más tarde Jorge Cox fue recibido por los Centros de Madres de la Población Pedro de Valdivia en la sede social de la misma.

Jorge Cox, candidato del PS a diputado por Valparaíso.

—34 PEDRO ARAVENA
DIPUTADO
PRIMER DISTRITO

—30 GLADYS MARIN
DIPUTADO
PRIMER DISTRITO

—37 ALEJANDRO ROJAS
DIPUTADO
PRIMER DISTRITO

ADELANTE CON CHILE
ADELANTE CON LA REVOLUCION
ADELANTE CON LOS COMUNISTAS

-9 VOLODIA SENADOR

SERVICIO DE SEGURO SOCIAL

PAGO DE INCREMENTOS DE ZONA A PENSIONADOS DEL S S S

● EL SERVICIO DE SEGURO SOCIAL, con el pago de las pensiones de febrero, canceló el incremento de zona, con efecto retroactivo desde el 1º de octubre de 1972, conforme a lo dispuesto en la Ley Nº 17.828.

● TIENEN DERECHO a este beneficio los pensionados de las provincias de Tarapacá, Chiloé, Aysen y Magallanes. Para los pensionados residentes en Tarapacá el incremento de zona es de un 20% (con lo cual la pensión queda reajustada en un 120%). Para las otras provincias señaladas, es de un 40% (con lo cual la pensión queda reajustada en un 140%).

● LA UNICA CONDICION para percibir esta bonificación extraordinaria, que antes nunca tuvieron los pensionados del SSS, es acreditar un mínimo de tiempo de residencia en las provincias señaladas; basta una simple declaración ante los Jefes o Asistentes Sociales de las respectivas Agencias Locales.

● LOS PENSIONADOS que aún no hayan cumplido este sencillo trámite, deben concurrir a las Oficinas correspondientes de las provincias de Tarapacá, Chiloé, Aysen y Magallanes.

Difusión e Información del SSS.

...T INICIA CURSO ...E INSPECTORES ...D HONOREM

...UQUIÑA se inicia una nueva ...ada patriótica de fiscalización y ...ol de los comerciantes ...cadores que le roban al ...mo los artículos esenciales ...ra subsistir.

...La Central Unica de Trabajado... ...dará el vamos al 6º curso para ...ectores ad-honorem al que ...ará opción los trabajadores de ...Santiago. El curso tendrá 15 días ...duración y se efectuará en el ...ual de Catedral 1754 y permi...rá la inmediata acción de ...ores y empleados para actuar ...ud función de DIRINCO, en su ...portante rol de combatir las la...as que atentan contra el normal ...abastecimiento de la población.

Para integrarse a estos cursos ...os trabajadores deberán ...scribirse en el departamento ...ucional de la CUT en calle Gen...ral Borgoño 32 y deberán ser miem...bros de un sindicato, federación o ...confederación, saber leer y escri...bir, poseer una escritura u ...ortografía aceptables; tener un ...certificado de antecedentes para ...optar a un cargo público, tres ...fotos tamaño carnet con nombre ...y número, no ser comerciante y ...comprometerse a cumplir las fun...ciones de trabajador inspector ad ...honorem conforme a la ley.

CAJA DE CREDITO POPULAR
SUCURSAL Nº 2, VICUÑA MACKENNA 200
GRAN REMATE DE ALHAJAS
HOY LUNES 26 de Febrero de 1973, de 8,30 horas adelante.
Prestamos concedidos en JUNIO de 1972 con vencimiento en DICIEMBRE de 1972.

Numeración	Inicial	Terminal
Suc. Nº 2	125.923	127.722
Suc. Nº 3	734.247	736.361
Suc. Nº 5	267.342	269.514

PAGO AL CONTADO EN EFECTIVO
ENTREGA AL TERMINO DEL REMATE

Con su tenida de campaña los nuevos cadetes de la Escuela Militar iniciaron su prueba de fuego en los ejercicios de campaña

"Prueba de fuego" para muchos:

CADETES MILITARES EN CAMPAÑA DE INSTRUCCION

LA PRUEBA de fuego iniciaron los nuevos cadetes que ingresaron a la Escuela Militar. Durante algunos días permanecerán en la Hacienda San Manuel, cerca de Melipilla donde recibirán instrucción básica de combate y patrulla preparándose así en sus actividades netamente militares.

El Batallón de Cadetes está al mando del mayor Jorge Carrasco Fuenzalida.

En este período el joven recién ingresado afirmará sus ideales de ser oficial de ejército o se debilitarán deseando a la vuelta retirarse.

El período de instrucción abarca varias etapas. En primer lugar durante la instrucción de combate los cadetes van pasando por seis canchas, una de tiro y cinco de combate. En el polígono de tiro dispararán con fusil, muchos de ellos deben comenzar por lo más fundamental, que es el tomar un fusil en sus manos y conocerlo parte por parte. Las municiones que se emplean son de guerra y los blancos se colocan a unos 25 y 200 metros de distancia.

En la cancha de entrenamiento bajo fuego se repiten las condiciones imperantes en la zona que constituye la última meta de la Infantería cuando debe asaltar posiciones enemigas.

Hay también una cancha de construcción y paso de alambradas con obstáculos; una de orientación y marcha por rumbo donde los cadetes deben ubicarse utilizando mapas y brújulas, una destinada al empleo de armas, fuego de asalto y procedimiento contra ataques aéreos y blindados, otra en la cual se instruye a los reclutas sobre el aprovechamiento del terreno y mimetismo.

Por su parte, una compañía de alféreces partió a la localidad de Peldehue para participar en una campaña de especialización al mando del Mayor Juan Jara, y una compañía de subalféreces se dirigió a Río Blanco para participar en un curso de escalamiento en roca, el mando del capitán Sergio Moreno.

COMERCIANTE BALEO A NIÑO DE SIETE AÑOS

UN MENOR RESULTO CON UNA HERIDA a bala durante un incidente registrado frente al negocio de menestras ubicado en calle Veracruz 4582, en la comuna de La Cisterna, cuando el dueño las emprendió a tiros contra los clientes que hacían cola para adquirir aceite.

El pequeño herido fue identificado como **Francisco Riveros Muñoz**, de siete años, quien recibió un proyectil en el codo derecho, sin salida del mismo.

La policía informó que el hecho ocurrió en la tarde del sábado último, cuando algunas personas hacían cola para comprar aceite. Sin embargo, como el propietario demoraba mucho en concretar la venta, se produjo un desorden general.

Ante ello, el comerciante **Julio Naranjo Olave**, de 45 años, casado, sacó un revólver de calibre 22 para amedrentar a la clientela, disparando, según se dijo, hacia el suelo. Sin embargo, una de las balas rebotó en el pavimento y fue a dar contra el menor. El pequeño fue conducido de inmediato a la Posta de la Población José María Caro, donde inexplicablemente, diagnosticaron una herida leve, enviándolo a su domicilio.

En la mañana de hoy, su hermana Ana debió llevar al muchacho hasta el Hospital Arriarán, luego que éste sangrara profusamente durante la noche. Los médicos, luego de examinar al pequeño herido, determinaron que quedara internado en ese establecimiento asistencial.

Por su parte, el autor del disparo, luego de prestar declaraciones ante el Juez, quedó en libertad, pero a disposición del Magistrado.

RENACER DE VALPARAISO

EL ALCALDE de Valparaíso, Sergio Vuskovic, y el Intendente de la Provincia, Carlos González Márquez, dieron a conocer, en conferencia de prensa, lo que llamaron "Inicio de la Resurrección del Puerto".

Esta resurrección se plantea como la vuelta de Valparaíso al rol que jugó en el pasado en la historia política y económica del país.

Y para poder hablar de renacimiento, se debe decir la situación de esa provincia que hace necesario plantearse éste y dar razones que ejemplifiquen tal renacer.

En la década del 60-70, Valparaíso bajó en 27 mil habitantes, y durante 10 años se construyeron solamente 6 edificios en la zona, de los cuales los más altos no pasaban de los seis pisos.

INDUSTRIALIZACION

El intendente se refirió a los logros de los trabajadores del puerto en el rubro de la producción industrial.

El "Astillero Las Habas", ahora de propiedad social, está fabricando barcos de pequeño calado, los cuales ya empiezan a ser comercializados. Por convenio con Brasil, 500 de estos barcos pesqueros, de los cuales seis ya están allá, son vendidos al hermano país. Por su parte, Brasil entrega 80 millones de dólares que irán al Complejo Industrial de ensamblaje de motores de tractores.

En otros rubros, el país está fabricando por primera vez en Latinoamérica: Gamaglobulina; lo que permitirá un considerable ahorro de divisas y amplias expectativas de comercialización de este vital producto médico.

En esta misma área, la Salud en Valparaíso se están fabricando riñones artificiales.

Se está trabajando, además, en el acondicionamiento de plantas disecadoras de frutas, tanto para consumo interno como para la exportación. Y se proyecta una planta destinada a aprovechar el orujo de la uva.

Otro de los grandes trabajos que desarrollan en la actualidad los porteños es la construcción del gran frigorífico de la ENAFRI que permitirá la exportación de frutas en grandes cantidades y con mejores condiciones que ahora.

OBRAS PUBLICAS

Se está remodelando el puerto, construyendo un nuevo dique. Y todo esto se ha hecho en su 90%, con grúas armadas por obreros chilenos.

Para solucionar los problemas netamente sociales, está haciéndose el cambio total de la iluminación, se construye aceleradamente el terminal de buses de Reñaca, con capacidad para 300 vehículos. Se construyó definitivamente el Liceo Eduardo de la Barra, la Nueva Maternidad del Hospital Deformes, el Nuevo Hotel después de 25 años.

Y colaborando efectivamente al programa de recreación del Gobierno está funcionando el "Parque Lenin", con 3 piscinas y que el pasado domingo acogió a 3 mil visitantes.

Además, ahora se levantan los locales que cobijarán a la Primera Feria del Mar y cuyo uso se prolongará por todo el año con sucesivas exposiciones y cuyos escenarios servirán para entregar obras teatrales y espectáculos de tipo familiar para la población del puerto.

SERVICIO DE SEGURO SOCIAL

PRESTAMO ESPECIAL DEL SERVICIO DE SEGURO SOCIAL, POR LA SEQUIA, PARA ASEGURADOS ACTIVOS Y PENSIONADOS DE LAS PROVINCIAS DE COQUIMBO Y ATACAMA

EL SERVICIO DE SEGURO SOCIAL, de acuerdo con la Ley 17.690, está autorizado para conceder un préstamo especial, por la sequía, a los asegurados activos y a los pensionados que residan, a lo menos desde julio de 1970, en la provincia de Coquimbo y en los Departamentos de Copiapó, Huasco y Freirina.
LOS INTERESADOS deben presentarse en las Agencias del SSS correspondientes.
EL REQUISITO para otorgar este préstamo especial se reduce a acreditar la residencia, ya sea con la Libreta de Seguro, planilla de pago de pensiones (en casos de pensionados) o con declaración ante el Agente Local, la Asistente Social o un Inspector del Servicio.
EL PLAZO para solicitar este préstamo vence el 6 de abril próximo.

Difusión e Información del SSS.

INSTITUTO "SAN CRISTOBAL" ENSEÑANZA DE AUTOMOVILISMO
Por el interés de la seguridad pública
MAC IVER 728
esq. Esmeralda

LO MEJOR en TANAX es TANAX

ATENCION A LA COMUNIDAD EDUCACIONAL

La Campaña de Mantenimiento y Reparaciones de Locales Escolares, atenderá las solicitudes de cualquier establecimiento en forma directa en la oficina 719 del Ministerio de Educación (Alameda 1371), de Lunes a Viernes de 9 a 17 Hrs.

Las solicitudes deben presentarse en un formulario especial que puede ser retirado de la mencionada oficina y llevar la firma y timbre del Director del Establecimiento y el Presidente de cualquiera de los organismos de la Comunidad que correspondan al sector donde está ubicado el local escolar.

CAMPAÑA NACIONAL DE CONSERVACION Y MANTENIMIENTO DE LOCALES ESCOLARES.

-9 VOLODIA TEITELBOIM

Estamos con él, porque con los comunistas liberaremos a Chile de la explotación y aplastaremos a los que quieren la guerra civil

ITINERARIO DE LA NUEVA EDUCACION

Por Rosa Robinovitch

EL AÑO 1973 comienza a evolucionar en el proceso masificador, de la Escuela Unificada, que protegerá al chileno desde la cuna a la Universidad. Es un proceso acomodado a sus necesidades de democratización y a los acuerdos del Congreso Nacional de la Educación, en donde fueron unánime tales conclusiones.

BAJO el mandato del Congreso Nacional de la Educación, que agrupó a todos los trabajadores de esa rama, moros y cristianos, se ha decretado el calendario del año 1973.

Sus fechas no son solamente para apuntar en la última página del cuaderno de clases de un estudiante. Este Itinerario del año con fechas y etapas muy precisas, es para el magisterio, el hogar, del estudiante, y la comunidad en que vive.

El espíritu con que fué establecido coincide con un pensamiento unánime de los educadores y se ajusta a moldes precisos de un pensamiento mundial. Gracias a Marta Bichendaritz de la Embajada Francesa, contamos con el informe aprobado en UNESCO, en que su país pidió cosas que nosotros ya también establecimos.

LLAMADO MUNDIAL

"No puede hacerse nada en materia de educación, sin recurrir a las bases y a las tradiciones culturales, al medio ambiente social y a las perspectivas económicas de cada nación.

Se señala, además, la necesidad de **adaptación de los sistemas de educación a las nuevas necesidades que nacen del crecimiento y de la democratización de la enseñanza; la necesidad como consecuencia de establecer los accesos a la educación, abordando el problema en una perspectiva: global, la de la educación permanente".**

Por lo tanto, no son justas las acusaciones lanzadas en menos de un mes, por ciertos sectores, al plan de educación ajustado exactamente en estos términos. No puede ser calificado de trabajar por terminar con la libertad de enseñanza, ni una tarea de "lavado de cerebro", hecho sigilosamente por la UP, al iniciar su reforma con la Escuela Unificada, que resume todos esos mandatos de la Educación Mundial.

La Escuela Unificada es un camino propio, como se recomienda en la intervención francesa, en el organismo máximo de Educación. Y busca llegar a las bases, guardando sus tradiciones culturales de sus pueblos de minoría, como hemos examinado en crónicas semanales anteriores. Su tradición cultural también significa aceptar la educación particular.

DE LA CUNA A LA UNIVERSIDAD.

"En el terreno de considerar el ambiente social, la Escuela Unificada va precisamente a nivelar de verdad el acceso a la educación, no sólo en las facilidades y sistema becario, unificar el plan docente básico, sino que también descentralizar y llevar la educación de la "cuna a la Universidad" a todas partes de la loca geografía chilena.

Las perspectivas económicas también están consultadas en el plan de la EUN, con bastante énfasis. Quien salga de la enseñanza media, va a tener una preparación tecnológica o de cualquier otra índole, aunque haya elegido la educación superior. Es decir, se traducirá para Chile, en contingentes mayores de trabajadores de todos los mandos, dirigidos a la producción, el agro, la minería y la pesca. Se termina aquel camino señalado por el ex Ministro Aníbal Palma, de una educación secundaria para producir universitarios o vagos. Quien no pueda o no quiera la Universidad, tendrá en sus manos por el solo hecho de haber cursado sus años medios, una profesión remunerativa.

MASIFICACION.

Las necesidades del nuevo crecimiento también han sido consultadas en el plan EUN, en proyecciones a 1976 y responden a las cifras que ahora se abren al abher masificado la matrícula escolar en la educación Parvularia (248.3%), Básica (19.1%), Media (58.5%), Superior (101.1%) y de Adultos (161.8%).

El otro concepto que está asustando a ciertos sectores es "democratización". Sin embargo, está siendo usada cada vez más como imperativo para el mundo entero, figurando en todos los planes internacionales de carácter científico, pedagógico y masivo.

Actualmente, existe cierto desconocimiento en el medio chileno, que aplica este precepto como "lavado de cerebro". Nada más lejos del criterio de Unesco, ni de los Trabajadores de la Educación (SUTE), que ese predicamento emocratizar es al fin, lo que el magisterio pide a voces desde hace años. Que todos ayudemos en la educación.

No sólo los padres y apoderados, sino que los vecinos que rodean su escuela, entren a ella y se incorporen a cuidar esa rudeza en potencia, al que hay que proteger, darle valores para su formación y cuidarle de la cuna a la Universidad, de la escuela al hogar, pasando por la calle de su vida escolar.

El llamado al cuidado de las escuelas, también es parte de esa "democratización" que debe convertirse en solar sagrado, alero padrino, de una niñez que coma bien, que vista adecuadamente, que tiene horas de esparcimiento y alegría, mientras recibe una educación sin moverse del seno de su comunidad, por alejada que esté. O por rodeada, del conflicto ciudadano en que viva.

En el fondo este calendario para 1973, es un tóque de campana, que está "doblando" para todo chileno, a diez leguas a la redonda por la Escuela Nacional Unificada.

8 millones de textos para becados, con su vestuario, cuadernos y lápices, entregará a los becados, de todo Chile, la Junta de Auxilio Escolar, junto con iniciarse las clases.

CAMPANAS QUE LLAMAN A TODO CHILENO

LAS FECHAS que se han dado para el Calendario Escolar, contienen un imperioso y obligatorio llamado a todos nosotros. Autoridades, jefes comunales, médicos, clubes de deportes, Juntas vecinales, además de profesores y alumnos padres y apoderados.

Consulta períodos que contemplan la planificación y organización del año escolar y el lanzamiento de la ENU (Escuela Nacional Unificada).

En la realización del año, se divide en dos semestres y se incluyen actividades masivas de perfeccionamiento descentralizado, detección de los recursos educativos de la comunidad y la experimentación de los nuevos principios pedagógicos.

Se finaliza con una inclusión de la revisión y evaluación de las actividades escolares y de la programación de la labor del año 1974.

La educación particular gozará de idénticas facilidades de las que disponga la educación fiscal y que se refieren a perfeccionamiento y formación docente, ayuda técnica, utilización de instalaciones y recursos humanos del sector estatal.

TODO COMIENZA

Este año histórico de la ENU, que envuelve la democratización, la coeducación total, tiene como fecha de abrir las puertas de los colegios de Educación Básica, Media y Normal, el día 7 de marzo. Es decir dentro de una semana.

Profesores auxiliares y personal directivo debe estar constituidos para establecer la organización interna del Establecimiento que durará hasta el 10 de marzo.

La información mediante documentos oficiales del Ministerio sobre política educacional a aplicar, estudio y discusión de las medidas concretas para 1973 serán examinadas también en cada establecimiento y a niveles locales, provinciales, y regionales, en combinación con el Programa de Perfeccionamiento que se dará a conocer en los primeros días del mes de marzo. Por lo tanto la comunidad escolar tendrá en este sólo capítulo mucho que trajinar desde el 7 de marzo al 24 de marzo.

CONSEJOS DEMOCRATIZADOS

Al organizarse los Consejos el 7 al 10 de marzo, deberán contemplarse la incorporación definitiva de representantes de alumnos y padres y apoderados. En este terreno muchos de los colegios ya han avanzado mucho.

La matrícula y distribución de alumnos, tendrá para otros departamentos de cada colegio, tarea desde el 12 de marzo al 17 de marzo, en que quedarán ubicados los rezagados, o los que repetían exámenes, etc. etc.

Para quienes repetían exámenes, las fechas del 14 al 21 de marzo son decisivas.

Así al llegar el 26 de marzo, salvo el primer año medio de la ENU, todos los colegios estarán funcionando, hasta el 21 de julio. El caso de los primeros años está fijado para el 2 de abril, ya que con sus nuevas modalidades puede abarcar toda la educación, nivelando también el año escolar.

VACACIONES ORGANIZADAS

En las vacaciones los planteles deben estar abiertos a cualquier actividad que alumnos y profesores quieran dedicarle. Excursionismo, clubes de ciencias y la inmensa gama de actividad extraprogramática, que debido a la escasez de locales se ha visto muy entrabada.

Todas estas actividades van a tener que ser programadas por alumnos y profesores, así como con la comunidad, desde marzo a julio para contar con la debida anticipación en su desarrollo exitoso.

LA SEGUNDA PATA

Al segundo semestre entrará el 6 de agosto finalizándose el período el 14 de diciembre. Este es la epoca en que los primeros años medios van a estar en plena ejercicio, y con el gran atractivo para los estudiantes de contar con un programa adicional en que irán a conocer la tierra, el mar, la industria, la pesca, el agro, en función de sus estudios.

También a esta fecha, los Consejos Normativos, y demás organizaciones han entrado a probar cual es el papel de la comunidad dentro de las decisiones de la escuela y el Liceo.

REVISION

El año finaliza con la revisión, síntesis y evaluación de las actividades escolares de 1973, programándose de inmediato el año 1974 dedicándose a ello el magisterio desde el 18 al 28 de diciembre.

Las actividades en que los profesores atienden a su perfeccionamiento no sólo de la capacitación pedagógica, sino que también debe conocer y aprender aspectos del trabajo productivo para transmitirlo a sus alumnos.

También va a tener que prepararse, paralelamente al año escolar, en saber y enseñar como ocupar el tiempo libre de los jóvenes y los niños.

La planificación prevista de 1973, ha sido denominada "**Año de la Educación y Masificación de las Actividades de la Juventud.**

Los grupos de jóvenes de no más de 30 integrantes se registrarán en cada sede regional, provincia o localidad. Podrán formar clubes, Academias, Grupos Talleres, Ateneos u otros.

Se estima en 52 mil grupos de iniciadores de este año 1973, en que quedan incluidas actividades de la cultura, el Arte, el Deporte y la recreación extraprogramática.

Todo irá encaminado a el Encuentro Nacional de la Juventud a efectuarse en Iquique, en que se analizará el trabajo anual y además incluirá la Olimpiada Científica 1973, la Feria de Arte Nacional y la Olimpiada Nacional Juvenil Recreativa-Deportiva.

Por lo tanto todo el año habrá una rodante actividad para seleccionar los representantes en esos eventos, en regiones, luego en provincias en Mini-Olimpiadas.

EL PRIMER AÑO UNIFICADO

LA ESCUELA Unificada comienza en 1973 a andar con paso firme, en un primer año que en los Liceos como en la Enseñanza Profesional tiene las mismas bases, culturales. Para los que han elegido la formación profesional se encontran abocado solamente al estudio de sus ramos humanísticos y científicos.

En ningún establecimiento especializado comercial o industrial comenzará su formación técnica hasta el 2 año que comienza en 1974.

Hacia Junio, el primer año tendrá orientación y será ayudado en la tarea de elegir una tecnología, cualquiera que sea su propósito futuro. Se complementará con plan de orientación profesional.

MUNDO DIFERENTE

El Superintendente Iván Núñez señala que lo verdaderamente revolucionario para este año, va a ser la oportunidad que los estudiantes tendrán que enfrentarse a la realidad en diversos sectores productivos, en forma rotativa.

Conocerán así en términos teóricos y luego prácticos, en la observación de las faenas para luego participar también de ellas.

Pero en ninguna forma se tratará de que se torne en un afán de explotar su productividad. Se trata de que conozca de cerca, la productividad de bienes y servicios según el lugar en que viva. Puede que sean tareas de la salud, en policlínicos y hospitales, en la administración, la pesca o la minería o la industria. Vuelve a repetirse que no se trata ni siquiera que quede adiestrado, sino que entienda de qué se trata.

Además, cualquier actividad laboral que tome el estudiante no tratará de la del obrero no calificado, adecuado a su edad y condición de estudiante que no puede perder sus horas de estudio.

CAMINO ASEGURADO

Hacia el 2 año medio de 1974, ya puede estar listo para elegir en su tecnología en una variedad inmensa de especialidades.

En estas condiciones ya ha podido conocer cuál es por ejemplo el trabajo de un hospital con full time y cómo está organizado. De la tarea técnica de un tractorista, de sol a sol, de un obrero industrializado, de un oficinista, etc. Cuando egrese de la educación Media hacia 1977, estará totalmente preparado para lo que elija. Ser un profesional tecnológico o seguir la educación superior. Seguramente si es su meta la Medicina, ha elegido cualquiera de las especialidades de salud, con los que ha avanzado mucho. Si leyes, ha buscado prepararse administrativa; si Arquitectura, tecnológias de la construcción, etc.

Si sus medios o su capacidad lo detienen en este tramo, cuenta con una formación profesional que está lista para proporcionarle trabajo y medios económicos dentro de la tecnología que eligió.

UP

PARTIDO DE LA UNIDAD POPULAR

LISTA NACIONAL DE LOS CANDIDATOS DEL PUEBLO

DIPUTADOS

Iquique - Arica - Pisagua
5 Oral Viciani Escker — Partido Comunista
6 Eduardo Long Alessandri — Partido Socialista
7 Vicente Atencio Cortéz — Partido Comunista
8 Tomislav Giustinianovich — Partido Radical

Antofagasta - Tocopilla - El Loa - Taltal
8 Rubén Soto Gutiérrez — Partido Radical
9 Domingo Clapa Gallo — Partido Socialista
10 Vilma Rojas Alfaro — Partido Comunista
11 Cosme Morgado — Mapu
12 Alejandro Rodríguez — Partido Socialista
13 Leonardo Jofes Castro — Izquierda Cristiana
14 Hugo Robles Robles — Partido Comunista

Copiapo - Chanaral - Huasco - Freirina
10 Leonardo Hagel Arredondo — Partido Socialista
11 David Albina Cortés — Partido Radical

La Serena - Coquimbo - Elqui - Combarbalá - Illapel
15 Clemente Fuentealba Caamaño — Partido Radical
16 Alejandro Jilberto Zepeda — Partido Socialista
17 René Nahmias Albala — Partido Socialista
18 Amanda Altamirano Guerrero — Partido Comunista
19 Silvia Araya González — APÍ
20 Jorge Vásquez Matamala — Mapu
21 Lucía Chirinos Benavides — Izquierda Cristiana

San Felipe - Petorca - Los Andes
4 Carlos Mora Hormazábal — APÍ
5 Luis Muñoz González — Partido Socialista
6 Raúl Sánchez Banados — Partido Comunista

Valparaíso - Isla de Pascua - Quillota
13 Osvaldo Giannini Iñiguez — Izquierda Cristiana
14 Carlos Andrade Vera — Partido Comunista
15 Andrés Sepúlveda Carmona — Partido Socialista
16 Mario Barahona Ceballos — Partido Radical
17 Manuel Cantero Prado — Partido Comunista
18 Nelson Salinas Guzmán — Partido Socialista
19 Luis Guastavino Córdova — Partido Comunista
20 Jorge Cox Méndez — Partido Socialista
21 Rodemil Yáñez — Partido Comunista
22 Gloria Fernández — APÍ
23 Armando Barrientos Miranda — Partido Socialista
24 Juan Enrique Vega Patri — Mapu

Santiago Primer Distrito
28 Luis Maira Aguirre — Izquierda Cristiana
29 Carmen Lazo Carrera — Partido Socialista
30 Gladys Marín Millie — Partido Comunista
31 Ignacio Lagno Castillo — Partido Radical
32 José Antonio Viera-Gallo Quesney — Mapu
33 Fidelma Allende Miranda — Partido Socialista
34 Pedro Aravena Navarrete — Partido Comunista
35 Víctor Barberis Yori — Partido Socialista
36 Mario Candia Henríquez — APÍ
37 Alejandro Rojas Wainer — Partido Comunista

Santiago Segundo Distrito-Talagante
15 Eduardo Rojas Cuéllar — Mapu
16 Laura Allende Gossens — Partido Socialista
17 Humberto Elgueta Guerin — Partido Radical
18 Eliana Aranibar Figueroa — Partido Comunista
19 Julio Silva Solar — Izquierda Cristiana

Santiago Tercer Distrito - Pedro Aguirre Cerda - Puente Alto
15 Mario Palestro Rojas — Partido Socialista
16 Nieves Yankovic Garafulic — Izquierda Cristiana
17 José Miguel Insulza Salinas — Mapu
18 Miguel León Prado Oyarzun — Partido Radical
19 Jorge Insunza Becker — Partido Comunista

Melipilla - San Antonio - San Bernardo - Maipo
15 Mireya Baltra Moreno — Partido Comunista
16 Elidio Soto Soto — Partido Radical
17 Mario Godoy Sandoval — Mapu
18 Manuel Igualt Grove — APÍ
19 Matías Nuñez Malhue — Partido Socialista

Rancagua - Caupolicán - San Vicente - Cachapoal
7 Héctor Olivares Solís — Partido Socialista
8 Esteban Leyton Soto — Partido Radical
9 Gladys Goede Garz — Mapu
10 Alejandro Sepúlveda Sáez — Izquierda Cristiana
11 Vladimir Chávez Rodríguez — Partido Comunista

San Fernando - Santa Cruz
5 Juan Codelia Díaz — Mapu
6 Silvia Costa Espinoza — Partido Comunista
7 Héctor Ríos Ríos — Partido Radical
8 Joel Marambio Páez — Partido Socialista

Curicó - Mataquito
12 Héctor Martínez Molina — Partido Socialista
13 Leoncio Saavedra Concha — Partido Radical
14 Oscar Moya Muñoz — Partido Comunista

Talca - Lontué - Curepto
14 Julio Campos Avila — Partido Comunista
15 Guillermo Muñoz Zuñiga — Partido Socialista
16 Francisco Vio Grossi — Mapu
17 Manuel Martínez Salvo — Api
18 Juan Marín Cárdenas — Partido Radical

Cauquenes - Constitución - Chanco
12 Luis Escobar Astaburuaga — Api
13 Julio Consuegra Nieto — Api
14 Juan Facuse Heresi — Api

Linares-Loncomilla - Parral
13 Alejandro Bell Jara — Mapu
4 Carlos Villalobos Sepúlveda — Partido Socialista
15 Enrique Brinkman Parada — Api
16 Joaquín Morales Abarzúa — Partido Radical

San Carlos - Itata
4 Luis Silva Aravena — Izquierda Cristiana
5 Tomás Irribarra de La Torre — Partido Radical
6 Jaime Reyes Aroca — Partido Socialista

Chillán - Bulnes - Yungay
6 Iván Arancibia Silva — Mapu
7 Rogelio de la Fuente Gaete — Partido Socialista
8 Abel Jarpa Vallejos — Partido Radical
9 Alberto Jaramillo Bórquez — Izquierda Cristiana
10 Eduardo Contreras Mella — Partido Comunista

Concepción - Tomé - Talcahuano - Coronel - Yumbel
9 Iván Quintana Miranda — Partido Comunista
10 Oscar Guillermo Garretón Purcell — Mapu
11 Gerardo Espinoza Carrillo — Partido Socialista
12 Orlando Cantuarias Zepeda — Partido Radical
13 Fernando Santiago Agurto — Partido Comunista
14 Oscar González Robles — Partido Socialista
15 Luis Fuentealba Medina — Partido Comunista
16 Verónica Carnaga Vera — Izquierda Cristiana
17 Manuel Rodríguez Rodríguez — Partido Socialista

Lebu - Arauco Canete
3 Manuel Gallardo Paz — Partido Comunista
4 Luis Jury Jury — Partido Radical

La Laja - Nacimiento-Mulchén
13 Luis Tejeda Oliva — Partido Comunista
14 Arturo Pérez Palavecino — Partido Socialista
15 Miguel Ruiz Sáez — Mapu
16 Clemente Soto Alarcón — Partido Radical

Angol - Collipulli - Traiguén - Victoria - Curacautín
15 Camilo Salvo Inostroza — Partido Radical
16 Daniel Salinas Muñoz — Partido Socialista
17 Antonio Inostroza Segura — Partido Comunista
18 Domingo Paine Huenupi — Izquierda Cristiana
19 Eduardo Vergara Cueva — Api
20 Daniel Colompil Quilaqueo — Mapu

Temuco - Lautaro - Imperial - Pitrufquén - Villarrica
19 Antonio Millape Canuqueo — Izquierda Cristiana
20 Jose Amar Amar — Partido Socialista
21 Gastón Lobos Barrientos — Partido Radical
22 Rosendo Huenuman García — Partido Comunista
23 Nelson Avila Contreras — Mapu
24 María Saavedra Martínez — Partido Socialista
25 Sergio Cifuentes Pinto — Partido Radical
26 Desiderio Millanao Colitripay — Partido Comunista
27 Raúl Contreras Medina — Izquierda Cristiana
28 Isaías Vergara Torres — Partido Socialista

Valdivia - Panguipulli - La Unión - Río Bueno
6 Carlos Lorca Tobar — Partido Socialista
7 Samuel Pérez Huerta — Partido Radical
8 Hector Olmeno Salazar — Mapu
9 Hernán Olave Verdugo — Partido Socialista
10 Guillermo Tellier del Valle — Partido Comunista

Osorno y Río Bueno
4 Carlos Bongcan Wyss — Partido Socialista
5 Guido Asenjo Broquin — Partido Radical
6 Rubén Zapata Bravo — Partido Comunista

Llanquihue - Maullín - Calbuco - Puerto Varas
4 Antonio Segundo Ruiz Paredes — Partido Socialista
5 Patricio Romano Lorca — Partido Comunista
6 Ulises Manríquez Bustos — Mapu

Ancud - Castro - Quinchao-Palena
11 Manuel Ferreira Guzmán — Partido Radical
12 Manuel Vera Carcamo — Partido Socialista
13 Edgardo Bórquez Oberreuter — Partido Comunista

Aysen - Coyhaique - General Carrera - Baker
10 Leopoldo Ortega Rodríguez — Partido Comunista
11 Sergio Anfossi Muñoz — Partido Socialista

Magallanes - Ultima Esperanza - Tierra del Fuego
10 Carlos González Jaksic — Partido Socialista
11 Claudio Mardones Vásquez — Izquierda Cristiana

SENADORES

Atacama — Coquimbo
4 Hugo Miranda Ramírez — Partido Radical
5 Julieta Campusano Chávez — Partido Comunista
6 Francisco González del Río — Mapu
7 Luis Aguilera Báez — Partido Socialista

Santiago
6 Carlos Altamirano Orrego — Partido Socialista
7 Aníbal Palma Fourcade — Partido Radical
8 Carmen Gloria Aguayo Irribarra — Mapu
9 Volodia Teitelboim Volosky — Partido Comunista

Curicó - Talca - Maule - Linares
6 Alejandro Toro Herrera — Partido Comunista
7 Erich Schnake Silva — Partido Socialista
8 Jorge Cabello Pizarro — Partido Radical

Bio Bio - Malleco - Cautín
6 Luis Fernando Luengo Escalona — Partido Radical
7 Jaime Suárez Bastidas — Partido Socialista
8 Ernesto Araneda Briones — Partido Comunista

Chiloé - Aysén - Magallanes
5 Adonis Sepúlveda Acuña — Partido Socialista
6 Carlos Morales Abarzúa — Partido Radical
7 Luis Godoy Gómez — Partido Comunista

EL PARTIDO DE LA UNIDAD POPULAR REPRESENTA A LA IZQUIERDA.
Y A LA IZQUIERDA PERTENECEN TODOS LOS QUE QUIEREN UNA SOCIEDAD SOCIALISTA.

A VOTAR EL 4 DE MARZO POR LOS CANDIDATOS DE LA UP

EL FUTBOL CHILENO DECIDE SU FUTURO

Debe primar antes que nada, la cordura, por el bien del fútbol chileno.

Por Miguel Fritz G.

Derrotó a Ferro Oeste

SELECCION NACIONAL SE RECUPERO EN TALCA: 2x1

El conjunto chileno mejoró ostensiblemente su actuación del jueves pasado ante el mismo adversario con quien había empatado a cero.

Informaciones y comentarios en la página 28

Torneo de la "Amistad".

COLO COLO GOLEO A WANDERERS: 6 POR 0

el fútbol chileno decide mañana. Desde la mañana a la se efectuarán los más reuniones ten- a solucionar la grave desde un tiempo a esta al más popular de deportes y que ha man- todo el país en un estado nunca antes

se trata, ni es el ánimo más alta de lo Estamos conscientes los ánimos de los han sido sacudidos cimientos por haber casos, que sólo ha veni- el fútbol, en entrampeciendo un trabajo es la selección, que tiene en la que ciframos esperanzas, como es lo- clasificación para el

sido días difíciles para el demasiado críticos a ratos. superados por con que siempre los su máximo timonel Flusa. A veces, se echó la falta de autoridad, la reglamentaria para otros extremos a los nunca llegó ni pretendió como recurso, pues con razón, que mediante el diálogo todo era posible, las desinteligencias podían encontrar un camino y los proyectos debían estudiarse, pero conociendo primero cual era la posición de los que habiendo perdido una elección las emprendieron a patadas con el fútbol chileno, olvidándose que el fútbol no es de propiedad exclusiva, que es de todos nosotros, como lo es la selección nacional cuya suerte nos interesa sobremanera.

Y hoy se conoce oficialmente los planteamientos y por último será el Consejo quien decida su futuro. Si hay que reestructurar el fútbol, que se haga. Si Colo Colo, a quien nadie niega el derecho legítimo de ser por lo que es, quien solicite un mejor trato económico es también legítimo que se le conceda; finalmente si es necesario comenzar la competencia cuanto antes, que se inicie, si con ello todos los problemas son superados, pero en base a la armonía, que jamás debió abandonar el seno de la Central. Ojalá los jugadores convocados a la selección chilena jueguen competencia Copa Libertadores de América y Selección Nacional, y cuántos partidos amistosos se les ocurra a quienes quieran, porque los únicos beneficiados son los equipos, los clubes y el hincha, en suma, pero como decimos anteriormente basándose primordialmente, los dirigentes, en la cordura que debe imperar en todo orden de cosas y comenzar respetando, porque así es en Chile, a aquellos que legal, reglamentariamente y por mayoría fueron elegidos como conductores de un deporte como éste, que en estos momentos necesita más que nunca del apoyo general.

Se hace necesario y urgente que depongan su actitud "rebelde" y los conminamos a que todos juntos, iniciemos la senda del progreso futbolístico chileno, y hagamos cuenta de que aquí no ha pasado nada.

DIGEDER

La primera reunión de importancia para el fútbol profesional se efectuará esta mañana en la Dirección de Deportes del Estado. Hasta allí deberán llegar los presidentes de clubes disidentes para entrevistarse con el Director, Carlos Véliz, y el Sub Director, Benedicto Basly, personeros que están tendiendo un puente de plata, entre ambas partes en conflicto, buscando con ello la superación del problema creado. Hasta ayer, las cosas las manejó con mucho tino el Subdirector, Benedicto Basly, que ofrece amplias garantías a ambos bandos. Las últimas informaciones proporcionadas por Basly, hacían suponer que verdaderamente estaban muy bien encaminadas sus gestiones y que lograrían aunar voluntades. Personalmente se interesó en las gestiones realizadas por Vittorio Yaconi y Enrique Atal, en México y Brasil. Demostró evidente descontento por las informaciones que se publican en el extranjero en las que prácticamente nos dejan como "chalecos de mono" y debió desmentir en forma enérgica y categórica a esos siempre dispuestos en crear conflictos que hablaban de "Intervención del Fútbol", cuando confundieron el término con "Mediación". Los informes por último están terminados y de persistir el desacuerdo, lo que sería como muy improbable llamaría de inmediato a un Consejo de Jefes de Sección para tratar la materia.

LA FEDERACION

La Federación de Fútbol de Chile se reunirá extraordinariamente a las 17 horas en su sede de calle Huérfanos, bajo la presidencia de su titular Humberto Terán, para tratar la petición de siete clubes en el sentido de formar una Asociación paralela a la Central.

La solicitud, de acuerdo a versiones de entendidos en la materia, será rechazada por no ajustarse a los reglamentos que exigen, a lo menos veinte clubes para oficializarla. Este directorio, pudo perfectamente rechazarla en el momento de constitución, pero por razones de tino y a raíz de las conversaciones que se estaban llevando a cabo, no lo hizo.

Por último, a las 20 horas, sesionará el Consejo de la Central de Fútbol, que tomará conocimiento oficial de todo el problema. La tabla anunciada: Al Iniciación: de la Competencia Oficial; B) Selección Nacional, y C) Ammistía. El primer punto llevará incuestionablemente a todo el fondo del asunto. Lo que pueda suceder es imposible de predecir ya que a estas alturas, ya se sabrá del rechazo de la Federación, de tal forma que los delegados y presidentes de los clubes disidentes deberán estar en el Consejo. Si no asisten bueno, el Consejo es soberano.

LA SELECCION NACIONAL, buena o mala será siempre el equipo de todos. Lamentablemente para nuestras pretensiones, todavía a menos de sesenta días de las eliminatorias, se desconocen los nombres de los que formarán el plantel definitivo y todo por problemas internos. En contraposición a ello, jugadores que actualmente triunfan en diversas partes del mundo han decidido venir, como Pedro Araya, Carlos Reinoso, Osvaldo Castro, Alberto Quintano, Elías Figueroa, Juan Rodríguez e Ignacio Prieto. Ellos, en gesto que los enaltece aún más como chilenos, nos dan un ejemplo, que debemos corresponder como se merecen.

RICHARD TORMEN, EL MAS COMPLETO

Richard Tormen fue el ganador de los 1.000 metros persecución en el tiempo de 1' 14" 6 y en los 25 kilómetros con 10 llegadas entró segundo tras Fernando Vera. En consecuencia, el corredor del Club Centenario resultó vencedor del Semi Omnium que organizó el Green Cross.

El torneo ciclístico tuvo en las pruebas de grupo lo más llamativo de la tarde sabatina. Tanto en las pruebas para infantiles, como en las dos llegadas juveniles, veinte vueltas con 4 llegadas, la Australiana y la Cuarta Categoría y los 25 kilómetros, sesenticinco giros al velódromo, el público presenció verdadero espectáculo. No se quedó lo mismo de los aficionados, pues los tiempos puestos en las 17 vueltas, 34 pedaleros, fueron realmente malos.

Dentro de esta mediocridad general en dicha especialidad, lo más malo fue Richard Tormen con 1' 14" 6 que tuvo al frente a Eduardo Sassi. Este anotó 1' 14" 0 consiguiendo el segundo tiempo. Luego se ubicaron Fernando Vera con 1' 16" 6; Ramón Martínez con 1' 17" 5 y Héctor León con 1' 18" 8.

VERA Y TORMEN.

Los corredores que consiguieron las mejores marcas en los 1.000 metros persecución, tuvieron que disputar los 25 kilómetros con 10 llegadas. Con ello se ponía término a la prueba y en verdad los que iban a la pista estuvieron sin alternativas, en ninguna de las llegadas.

En la primera llegada Kuschel fue primero, adjudicándose los 10 puntos. Tras el cruzo, de ahí en adelante, el joven Fernando Vera se hizo dueño en todas las llegadas, ganó en la segunda. Llegó primero en la tercera, tercero en la quinta, primero en la quinta, segundo en la sexta, primero en la sexta, segundo en la octava y primero en la novena.

Tormen, por su parte, fue tercero en la segunda, primero en la tercera, segundo en la cuarta, segundo en la quinta, cuarto en la sexta, segundo en la séptima, primero en la octava y primero en la novena.

Los demás llegaron a la décima y última llegada con 25 puntos para Vera y 22 para Tormen. Ganó con el triunfo, seguido en el Match. Sin embargo, trató de "hacer algo" en el último giro. Se pegó a Vera, pero éste que había reservado energías no tuvo mayores problemas para aguantar el ataque y ganar la prueba. El tiempo fue de 38' 15" 8.

Luego de las dos pruebas principales el puntaje quedó como sigue: 1° Richard Tormen (Centenario) 8 puntos; 2° Fernando Vera (Green Cross) 7 puntos; 3° Eduardo Sassi (Valparaíso) 3 puntos y 4° Carlos Kuschel (Batá) 2 puntos.

RESULTADOS GENERALES

INFANTILES 6 VUELTAS CON 2 LLEGADAS

1.- Bernardo Ramírez, 10 puntos Centenario; 2.- Joel Silva, 6 puntos O. Normal; 3.- Patricio Meirone 2 Puntos Condor; 4.- Nelson Cruz, 2 puntos Colo Colo.

CATEGORIA JUVENILES 20 VUELTAS CON 4 LLEGADAS

1.- Rafael Mons, 18 puntos Green Cross; 2.- Jorge Moraga 9 puntos Condor; 3.- Mario Alballay, 6 puntos, Centenario; 4.- Jorge Bustamante, 5 puntos, Puerto Varas.

1.000 METROS CONTRA RELOJ TODO COMPETIDOR

1.- Richard Tormen, 1.14. 6/10 Centenario; 2.- Eduardo Sassi, 1.16, Valparaíso; 3.- Fernando Vera, 1.16, 6/10, Green Cross; 4.- Ramón Martínez 1.17, 5/10 Antofagasta; 5.- Arturo León 1.18, 8/10 Batá.

CATEGORIA INTERMEDIA AUSTRALIANA

1.- Samuel del Valle, Centenario; 2.- Amador Cerda, O. Normal; 3.- Pedro Cruz, Centenario; 4.- Carlos Medina, Mademsa; 5.- José Atenas, Centenario.

CUARTA CATEGORIA 20 VUELTAS

1.- José Flores, Mademsa, 12 puntos; 2.- Nelson Romo, Centenario, 6 puntos; 3.- Hernán Riveros, Fausto Coppi, 2 puntos.

25 KILOMETROS CON 10 LLEGADAS

1.- Fernando Vera, Green Cross, 30 puntos; 2.- Richart Tormen, Centenario, 22 puntos; 3.- Carlos Kuschel, Carlos Kuchel, 13 puntos; 4.- Heriberto Rojas, Quillpue, 12 puntos.

Ranking:

OSVALDO FLORES SIGUE SIENDO EL "NUMERO UNO"

La Federación de Tenis de Mesa entregó la "tabla de ubicaciones" de la temporada 1972. El jugador de Unión Española ganó en varones y Lucía Galarce, en damas.

Osvaldo Flores y Lucía Galarce ocuparon el primer lugar en el Ranking Nacional del Tenis de Mesa de la temporada 1972, en sus respectivas series. Luego de examinados todos los antecedentes 7 campeonatos ranking del año anterior, y apreciación del directorio de Fetchame y del entrenador nacional, ambos pimponistas quedaron al tope de la tabla al acumular el mayor puntaje: Flores sumó 510,5 y Lucía Galarce 17 puntos.

En el ranking de los varones se consideró a 16 especialistas. Y la ubicación de ellos tras Osvaldo Flores fue la siguiente: 2. Luis Aravena 474,5 puntos; 3. Helio Alvayay 452,5 puntos; 4. Javier González 444 puntos; 5. Renato Mateluna 397,5 puntos; 6. Manuel González (Metropolitana) 197 Puntos; 7. Reinaldo Vilches (Valparaíso) 270 puntos; 8. Felipe Rojas (La Osterna) 246 puntos; 9. Jorge Escobedo (Rancagua) 214 puntos; 10. Valentín Ramos (La Osterna) 2000,5 puntos; «1. Alfredo Yazigi (Rancagua) 182 puntos; 12. Marcelo Passalacqua, (Las Condes) 155 puntos; 13. Luis Astrelli (Santiago) 124 puntos; 14. Oscar Lazcano (Valparaíso) 71 puntos; 15. Guillermo González (Metropolitana) y 16. José Farías (Santiago) 50 puntos.

Los pimponistas nombrados en primer término también son capitalinos.

EN DAMAS...

La defensora de Colo Colo, Lucía Galarce, alcanzó un alto puntaje en el factor Torneo Sudamericano y éste fue el que prácticamente, le valió el alcanzar la supremacía en el Ranking 1972. Al final, acumuló 317 puntos superando a Hilda Avaria que alcanzó 270. Más atrás: 3a. Erika Medina (Metropolitana) 163 puntos; 6a. Aurora Oyarce (Metropolitana) 91 puntos; 7a. Hilde Wolf (Concepción) 59 puntos y 8a. Yolanda Merino (Metropolitana) 37 puntos.

En términos generales, tanto en damas como en varones el ranking no merece reparos ya que se hizo un análisis global de la actuación de cada jugador durante todo el año. Es así como el resultado que se logró es el reflejo del rendimiento conseguido en la temporada. En considerar una competencia como índice para un ranking lleva, a veces, a cometer errores, mientras que si se tiene mayor número de factores (torneos) la apreciación está mucho más cerca de la realidad.

Lucía Galarce es la actual Campeona Sudamericana. Ocupó el primer lugar en el ranking femenino.

Para el Nacional de Básquetbol:

VALPARAISO Y HUACHIPATO PELEAN LA CLASIFICACION

Jugada la segunda fecha del cuadrangular eliminatorio de Constitución, aparecían empatados con dos triunfos. Constitución y San Miguel en cambio, aparecen con cero punto.

Los quintetos de Valparaíso y Huachipato, encabezaban hasta ayer el grupo eliminatorio de básquetbol que anima el cuadrangular de repechaje de Constitución y evento del cual sólo saldrá un nominado para el Campeonato Nacional de esta disciplina, torneo que se inicia el 21 de marzo en Antofagasta.

Ambos elencos mostraron desde la fecha inaugural del certamen poseer un mejor juego colectivo que Constitución y San Miguel, los otros dos animadores de este evento, y elencos que corrida la segunda fecha aparecían con dos derrotas cada uno.

LOS PARTIDOS

La jornada inaugural se la disputaron los quintetos de Huachipato y Valparaíso.

En el primer partido del cuadrangular, Huachipato superó fácil a San Miguel por 62 a 51, en un partido que agradó a la hinchada que llegó hasta el Gimnasio del Liceo de Hombres de Constitución. Se mostró un juego bastante rápido y con una marca que se presentó como destructible para San Miguel, elenco que si bien opuso relativa resistencia durante los 40 minutos de juego demostró un nivel más bajo en sus acciones y una debilidad bastante notoria en su planteamiento defensivo, falla que "entregó" los tableros al representativo usinero.

Y en el match estelar Valparaíso se encargó de destrozar las pretensiones del dueño de casa.

Un marcador final de 69 a 47 en favor del quinteto porteño evidenciaba la notoria superioridad de su juego y la gran calidad individual de sus cesteros. Alineando con Roual Villella, José Verdejo, Humberto Aveggio, Arrué y Raye se adueñó desde el primer minuto de las acciones y logró durante todo el partido mostrar su mejor juego colectivo y táctico.

SEGUNDA FECHA

En la segunda jornada el nombre de los vencedores no varió.

En el preliminar el quinteto de Valparaíso se impuso ante San Miguel por 76 a 35, en un partido que permitió a los porteños exponer todas sus condiciones y que pudo, sin mayor esfuerzo, haber presentado un marcador aún más abultado.

En el match de fondo, en tanto, Huachipato superó a Constitución por 58 a 47, en un encuentro que si bien mostró a un Huachipato más afiatado y seguro en su accionar, evidenció también que en el choque final que disputaba anoche, el triunfo estaba más cercano a los porteños.

Uno de ellos, en definitiva, defenderá a la zona centro en el nacional. Y creemos que será Valparaíso.

Contratado por los mineros:

GALEANO ASEGURA EXITO EN LOTA...

Vestirá la camiseta lotina con su "compadre" Miguel Angel Gamboa.

Hace un mes que el paraguayo Ramón Galeano está en el plantel de Lota-Schwager. El entrenador Sergio Cruzat, con buen ojo de técnico, dio el visto bueno para que el paraguayo se hiciera "minero".

De esta manera Galeano va a Lota a ponerse en la línea del fondo junto a Pablo Díaz, que va empieza a recuperarse definitivamente. La noticia del viaje al sur para el paraguayo no fue sorpresa, pues en sus planes figuraban varios clubes de Primera División y entre ellos Lota-Schwager.

"Quando faltaban dos o tres meses para terminar el torneo, me hablaron para que contemplara la posibilidad de jugar en el equipo de don Sergio. Como en Audax Italiano no podía seguir por razones reglamentarias entonces tuvo que fijarme en las proposiciones de otras tiendas. En una de esas llegó ésta de Lota que a mí me satisfizo plenamente. Sé que a don Sergio le voy a responder plenamente y le voa a ser útil, espero que comience luego la "mocha" para empezar con mi consagración... Audax Italiano una gran institución, nada puedo decir de ese club tan bueno, que no sea darle las gracias. Si alguna vez en Audax quedé fuera del cuadro, no fue culpa de la institución... Pero todo eso es pasado, ahora estoy en Lota y la posibilidad es nueva. Está mi "compadre" Gamboa, que es una barbaridad como atacante izquierdo, en Santiago no pudo triunfar de inmediato porque lo tenían confundido con un equipo perseguido por la obligación de ganar... También tendrá su oportunidad aquí en Lota-Schwager y van a ver la calidad que se gasta. Van a tener que llamarlo a la Selección..."

Ramón Galeano conversó con nosotros mientras estaba de paso en Santiago, pues tenía una semana de licencia por asuntos particulares y para descansar de un pequeño desgarro inguinal. De su triunfo futbolístico en Lota, también nosotros lo damos por descontado, es decidido, rápido, fuerte y obediente, todo para engranar en un equipo que represente la expresión genuina de la palabra. Además que Sergio Cruzat es un técnico que conoce su oficio y si acepta Galeano, por algo será.

Ramón Galeano y Miguel Gamboa, las dos adquisiciones de Lota-Schwager...

El "paragua" asegura triunfo con los mineros.

Para los Panamericanos:

NUEVOS GIMNASIOS PARA LOS PRESELECCIONADOS

Gracias a las gestiones que realizó el Comité Olímpico de Chile ante el rector del Liceo José Victorino Lastarria se consiguió que este establecimiento facilitara sus dos gimnasios para que sean usados por los deportistas preseleccionados para los Juegos Panamericanos de 1975.

El uso de estos recintos se prolongará hasta la fecha inicio de los juegos y la actividad a efectuarse en ellos se centrará los días viernes y sábados ocupándose el COCH de los gastos de mantención.

APORTE DE SOCOAGRO

Socoagro, por intermedio de su interventor German Gómez prometió su aporte a la Rama de Lucha que se prepara para los Juegos y ella consistirá en proporcionar su gimnasio recinto que en fecha próxima estará totalmente habilitado, además proporcionará implementos y el grupo de luchadores con que cuenta en la actualidad para que hagan un trabajo en conjunto con los luchadores nominados por las Fuerzas Armadas y Carabineros.

INFORMES

La Comisión Técnica del COCH ha recibido en el curso de la semana los informes de los miembros de esta Comisión que fueron destacados a presenciar los Campeonatos Nacionales efectuados a lo largo del país. Carlos Salamovic estuvo presente en el nacional de Básquetbol femenino efectuado en Iquique; Juan Carlos Rojas en el de natación realizado en Arica y Orlando Guarta en el de remo, efectuado en la zona sur.

"CHEMA" RODRIGUEZ ABANDONARIA OLIMPIA

ASUNCION (AFP). El entrenador uruguayo de fútbol José María Rodríguez se alejaría de sus funciones en el Olimpia de Asunción y en su reemplazo sería contratado el peruano Mario González Benítez o un técnico brasileño, se supo hoy en fuentes deportivas.

Se había indicado la posibilidad de que Rodríguez pueda ser contratado por el club peruano Alianza Lima, pero la versión, originada en aquella capital, fue desmentida por directivos del Alianza.

Entretanto Rodríguez declaró que no tenía oferta alguna desde el exterior pero los diarios de Asunción insisten en su alejamiento del equipo vice campeón local que viene disputando el Grupo Cinco de la Copa Libertadores.

El entrenador uruguayo manifestó a la prensa aquí que se sentía disgustado por las informaciones periodísticas que se publicaron respecto a su probable contratación en el exterior.

"En todo lo que se publicó ha habido manoseo, dijo Rodríguez, y eso no me gusta porque se dieron cosas inciertas".

Añadió que podía desmentir rotundamente que en Lima los directivos del Alianza le hubieran apalabrado. "Nada hubo de eso ni una pizca", explicó el entrenador uruguayo.

"Tras referirse que la única oferta que recibió fue el año pasado del Emelec de Ecuador, el entrenador Rodríguez sostuvo que "ahora no tengo nada de nada entre manos".

Ayer el matutino "La Tribuna" publicó una noticia de último momento indicando que el alejamiento de Rodríguez del plantel olimpista "era un hecho".

Acerca de esa versión dijo que aquí no pasaba nada y que tiene contrato hasta fines de año.

Respecto al partido de Lima Rodríguez declaró que fue una vergüenza enjuiciando severamente la actuación desastrosa del juez chileno-colombiano Mario Caness.

Ciclismo:

MANUEL ARAVENA FUE MAS "TIERRERO"

El corredor curicano anduvo bien en el camino de tierra y se impuso a Urrutia, Salas y Solis, por 59 segundos. La prueba se disputó entre Romeral - Hualañé- Iloca, sobre 140 kilómetros

Manuel Aravena, de Curicó, ganó la prueba ciclística Romeral-Hualañé-Iloca, sobre una distancia de 140 kilómetros. El ganador pasó un tiempo de 4 horas 48 minutos y 16 segundos. A 59 segundos del puntero llegaron Alejandro Urrutia, Sergio Salas y Héctor Solís, quienes rodaron juntos, sólo faltaban dos kilómetros para el término de la carrera situación que aprovechó el curicano Aravena para conseguir el triunfo.

La primera etapa entre Romeral y Hualañé se la adjudicó Alejandro Urrutia con un registro horario de 2 horas 57 minutos y 6 segundos. Igual tiempo colocaron Manuel Aravena, Sergio Salas, Gabriel Núñez, Rafael Aravena y Delfor Navea. Más atrás llegó Guillermo Vargas.

La clasificación de los primeros diez pedaleros fue la siguiente: 1 Manuel Aravena (Curicó) 4 48'16 2 Alejandro Urrutia (Green Cross) Sergio Salas (Curicó) y Héctor Solís (Rengo) 4 49'15 5 Rafael Aravena 4 50'34 (Green Cross) 6 Gabriel Núñez 4 51'05 (Curicó) 7 Hugo Rubio 4 53'08 (Punta Arenas) 8 Leandro Contreras 4 54'56 (Conchalí) 9 Delfor Navea 4 57'33 y 10 Guillermo Vargas 5 05'28 (Curicó).

De los 40 pedaleros que iniciaron la prueba sólo terminaron 17. El mal estado del camino provocó múltiples pinchaduras, de ahí el alto número de abandonos.

Para Manuel Aravena éste fue su segundo triunfo importante en la semana. El jueves pasado se impuso en los 112 kilómetros que se disputaron en el Parque O'Higgins, demostrando con ello su buen estado. Y anteayer entre Romeral e Iloca, evidenció una vez más sus estimables condiciones.

Eliminatorias del Mundial:

ITALIA DERROTO A TURQUIA UNO-CERO

ESTAMBUL (AFP). Italia venció hoy aquí a Turquía por un gol a cero en un partido de vuelta correspondiente a las eliminatorias (Grupo 8) del próximo Mundial de Fútbol.

El único tanto del encuentro lo consiguió Anastasi en el minuto 15.

No beba cuando tenga que manejar. El alcohol pone en peligro su vida y la de los demas.

FUTBOL EN EL MUNDO

BENFICA, VIRTUAL CAMPEON

LISBOA (UPI). Benfica continuó hoy su paseo por el Campeonato Portugués de Fútbol venciendo esta vez en la cancha de Belenenses por dos a cero.

De los 22 partidos jugados, Benfica ha vencido en todos.

Los resultados en primera división: Beira Mar 1, Boavista 1; Gumbra 2, Leixoes 0; Sporting 2, Stubal 2; Guimaraes 1, Porto 4, Farense 1; Tomar 1, Guf 1.

POSICIONES

Benfica, 44 puntos. Belenenses, 31; Setubal, 27; Porto, 26; Sporting, 26; Guf, 24; Boavista, 24; Guimaraes, 23; Leixoes, 23; Montijo, 18; Barreirense, 17; Farense, 15; Beira Mar, 15; Guimbra, 15; Tomar, 14; Atletico, 10.

BARCELONA O REAL MADRID

MADRID (UPI). Barcelona arrancó hoy un importante punto al Real Madrid, al empatar a cero en la capital española en la vigesimosegunda jornada del Campeonato Español de Fútbol.

Los resultados de primera división fueron: Real Madrid 0, Barcelona 0; Español- Atletico Madrid, mas tarde; Malaga 1, Castellon 1; Atlético Bilbao 1, Las Palmas 0; Oviedo 2, Zaragoza 0; Celta 1, Burgos 0; Valencia 0, Coruna 1; Real Sociedad 0, Gijon 0; Real Betis 0, Granada 0.

Segunda división vigésima quinta jornada:

Murcia 1, San Andres 0; Hercules 2, Baracaldo 0; Tenerife 1, Mallorca 0; Leonesa 3, Rioja 1; Vallecano 1, Tarragona 0; Pontevedra 0, Cádiz 1; Osasuna 0; K. Córdoba 0, Mestalla 0; Santander 2, Valladolid 0; Logrones 3, Sevilla 1; Sabadell 1, Elche 0.

ITALIA, 2a. DIVISION

ROMA (UPI). Los partidos de primera división del Campeonato Italiano de Fútbol sufrieron hoy un descanso debido al marcado por la Copa del Mundo de seleccionado italiano frente al turco, en Estambul, que acaba con victoria de los celestes por uno a cero.

Los resultados de segunda división fueron:

Arezzo 1, Brindisi 0; Ascoli 0; Cesena 0; Bari 0; Varese 0; Como 2; Catania 2; Genoa 1; Foggia 1; Reggiana 1; Catanzaro 1; Reggina 0; Monza 0; Taranto 1; Lecco 0; Brescia 0; Monza 0; Novara 4; Perugia 2.

POSICIONES

Genua 33 puntos en 20 partidos. Cesena 30; Catanzaro, Varese y Foggia 27; Como, Catania, Ascoli y Bari 26; Brindisi, Reggiana, Arezzo, Novara 22; Reggina 21; Taranto 20; Monza 18; Perugia y Brescia 17; Lecco 16; Monza 15.

Eusebio: principal valor del Benfica.

¡NO MAS CARRETAS TIRADAS POR BUEYES

EL PROGRESO SE MIDE CON HECHOS Y NO CON PALABRAS; CON NUEVAS Y MODERNAS MAQUINARIAS PARA AUMENTAR LA PRODUCCION EN EL CAMPO Y DAR MAS MEDIOS DE SUBSISTENCIA.

LA REFORMA AGRARIA, UNA DE LAS 40 MEDIDAS DEL GOBIERNO POPULAR, HA ENCONTRADO EN EL SERVICIO DE EQUIPOS AGRICOLAS MECANIZADOS SU MAS FIRME APOYO.

CON LA VOLUNTAD Y ESFUERZO DE SUS TRABAJADORES, SEAM ESTA CONTRIBUYENDO AL ESTANCO DEL TRIGO, LO QUE SIGNIFICA AUMENTAR LA PRODUCTIVIDAD EN EL CAMPO Y ASEGURAR PARA TODOS EL PAN NUESTRO DE CADA DIA.

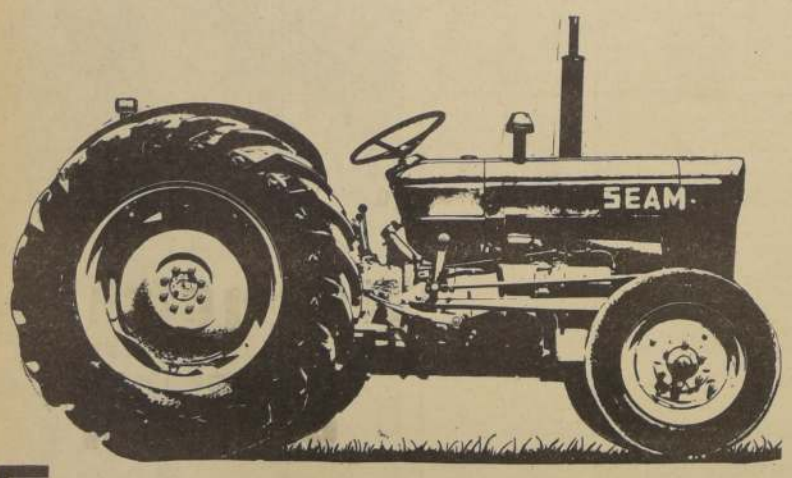

LOS SERVICIOS DE EQUIPOS AGRICOLAS MECANIZADOS PARTICIPAN EN LA EXPOSICION: "CORFO Y EL AREA SOCIAL" EN ANTOFAGASTA.

485

PERIODISTAS LOCUTORES Y TECNICOS A SU SERVICIO

Radio Magallanes CB 138
Radio Portales CB 118
(con sus ondas larga, media, corta y FM)

Se han unido para ofrecerle la más completa e instantánea transmisión de

LAS ELECCIONES DEL 4 DE MARZO

La seriedad cientifica y la electrónica unidas en un equipo de computación para adelantarle proyecciones de resultados. Circuito ininterrumpido por red troncal de ENTEL y CTC a todas sus filiales de provincia. El más completo panel de comentaristas.

CB 138 y CB 118 con sus redes completas de emisoras.

Panificadores, luego de un mediocre comienzo, logró imponer su ritmo y llegar a disputar el título. Excelente labor del técnico Rodolfo Amador.

Básquetbol en Melipilla:

PANIFICADORES Y AGUILUCHOS JUEGAN MAÑANA POR EL TITULO

Ambos quintetos cerrarán el Torneo de Verano "Carlos Betinyani".

Los quintetos de Panificadores y Aguiluchos se adjudicaron finalmente la penúltima y última fecha del campeonato de básquetbol de verano "Carlos Betinyani", torneo que organiza la Asociación de Básquetbol de Melipilla.

Panificadores superó sin problemas al quinteto de Unión Deportiva Arabe de Talagante por 74-50 en tanto que en el plato estelar Aguiluchos se impuso fácilmente al Deportivo Chile por 62-47.

A primera hora de la fecha, en que se efectuó entre los equipos locales y los árbitros que asisten a este torneo. La victoria correspondió a estos últimos por 57 a 50.

EL CLASIFICO PANIFICADORES

El elenco de Panificadores, al vencer al quinteto de Unión Deportiva Arabe igualó en puntos al Deportivo Aguiluchos, líder del Campeonato y pasó a efectuar un partido decisivo en la disputa por el título.

Alineando con Juan Krowski, Raúl y Ricardo Carrera, Luis Barrera y Carlos Medel, Panificadores no tuvo mayor dificultad para superar a Chile, logrando al término de la primera fracción una ventajade 34 a 28.

En el segundo tiempo en nada cambió y el conjunto que dirige Rodolfo Amador pudo retirarse en medio de los aplausos hacia el camarín. Su victoria contribuyó a aumentar aún más el interés que el torneo ha despertado en la zona y todos esperan el partido final, evento que debe efectuarse el martes.

AGUILUCHOS FACIL

Todo hacía suponer que Aguiluchos superaría a Deportivo Chile pero nunca se pensó que le resultaría tan fácil.

Desde el inicio del partido tomó el mando de las acciones y por intermedio de Isaac Ferrer, José Miller, José Toledo, Emiliano Mattman y Luis Silva apabulló en dobles al Deportivo Chile, elenco que no contó con la participación de Luis "Pipo" Celis, indiscutiblemente su mejor figura.

Solamente Luis Amigo, Alejandro De la Rivera y Mario Dayler trataron de oponer una relativa resistencia, pero cuando iniciaron las acciones en busca de la paridad, la diferencia ya era muy grande y Aguiluchos no estaba dispuesto a entregar el marcador.

LA GRAN FINAL

Para este martes, entonces fue fijada la final del torneo, midiéndose en esa oportunidad los dos postulantes al título: Panificadores y Aguiluchos.

A primera hora en tanto se enfrentarán Deportivo Chile con Sotomayor y en el partido central, la revancha entre dirigentes locales y árbitros de Santiago.

"Amistad:"

SANTIAGO 4 EVERTON 3

Pobre concurrencia para el match jugado en el Estadio Sausalito entre Everton y Santiago Morning correspondiente al irregular torneo denominado de la "Amistad" de la fecha.

Dentro de la programación que tuvo una serie de postergaciones por motivos diversos, evertonianos y santiaguinos se prodigaron bastante para igualar a tres goles en el período reglamentario, epílogo que determinó —de acuerdo a las "sui Generis" base— a quebrar la igualdad sirviéndose único tiros penales por hando, lo que dumplido dio como vencedor a Santiago Morning cuatro por tres.

Arbitro: Sergio Araya (Asociación de Viña del Mar).

Recaudación: E° 22.898.

Público: 1.044 personas.

Everton: Tapia, Zúñiga, Núñez, Escobar, González, González, Navarro, Villarroel, Rojas, Begorre y Aretxabala.

Santiago Morning: Longa, Vargas, Retamales, Silva, Pío González, Pizarro, Quiroz, Gustavo Pizarro, Ferez Aranda y Castillo.

34 NACIONES EN EL MUNDIAL DE HANDBOL

BERLIN, (AFP) — Argentina, México y Brasil, jugarán en el grupo C del Campeonato Mundial de Balonmano que se disputará en Alemania Democrática, del 28 de febrero al 10 de marzo del año próximo.

El sorteo de los encuentros de clasificación para ese torneo se efectuó hoy aquí en presencia de Max Rinkenburger, Secretario general de la Federación Internacional.

Equipos de 34 naciones participarán en el campeonato: cinco de América, 23 de Europa, cuatro de Africa y dos de Asia.

El resultado del sorteo fue el siguiente: (los dos primeros de cada grupo se clasificaron en los Juegos Olímpicos de Munich): grupo A: Checoslovaquia, Alemania Federal. Rueda de clasificación: Islandia, Francia. Rueda de Calificación: Dinamarca, Luxemburgo. Bélgica. Grupo B: Rumania (Titular), Suecia, Polonia, Suiza, Holanda, España, Austria, Portugal.

Grupo C: Alemania Democrática, Unión Soviética, vencedor del partido Japón - Israel (grupo Asia). Estados Unidos, Canadá, Argentina, México, Brasil (grupo America) 1.

Grupo D: Yugoslavia, Hungría, Noruega, Bulgaria, Finlandia, Túnez, Egipto, Argelia, Guinea (grupo Africa).

Copa Bélgica:

RACING-WHITE PASO A LAS SEMIFINALES

BRUSELAS 25 (EFE). El equipo de fútbol de Bruselas es el primer clasificado para la semifinal de la Copa de Fútbol de Bélgica: al vencer anoche al Beerschot por dos goles a cero.

La victoria del Racing, en campo contrario, fue conseguida por goles marcados por el holandes Koens, en el minuto 4 de la primera parte y en el 2 de la segunda.

JUNAEB

JUNTA NACIONAL DE AUXILIO ESCOLAR Y BECAS

PROPUESTA PUBLICA Nº 1/73

Llámase a Propuesta Pública por la elaboración de 2.700.000 kg. de galletas escolares (maquila).

BASES Y ANTECEDENTES: Retirar en Sección Adquisiciones de Junta Nacional calle Fanor Velasco Nº 60 - 1er. piso, Santiago, de 8.30 a 17.00 hrs. de lunes a viernes, desde el 26 de febrero del presente.

PRESENTACION: Vence el día 7 de marzo de 1973, a las 15.30 hrs.

APERTURA. El mismo día 7 de marzo, a las 16 horas, en las oficinas del Secretario General, calle Nicanor de la Sotta 1633 - 2º piso - Santiago.

SECRETARIO GENERAL JUNAEB

Fernando Jiménez:

"ME GUSTAN LAS COSAS DIFICILES"

Santiago Morning, el viejo "Chaguito" de las competencias profesionales de fútbol, sigue en la brecha. Aunque su lucha por la existencia en estos últimos años ha sido dura y sacrificada, las esperanzas de volver a Primera División están intactas e incluso con savia nueva.

Fernando Jiménez Parra, corresponde a la hornada que quiere luchar por los recoletanos hasta llegar a la meta. En su primer paso al ingresar a las huestes autobuseras, aceptó el puesto de Gerente de la institución... casi nada.

Jiménez no registra ninguna experiencia anterior en gerencia de clubes, pero el corazón y la confianza que tiene en el éxito del trabajo que hará, minimiza esa falta de experiencia al extremo de tener ya casi listo su plan de trabajo.

LA NACION conversó por espacio de algunos minutos con Fernando Jiménez y de la conversación se desprendió que la voluntad de luchar la había cultivado en la Sexta Compañía de Bomberos, la mejor Compañía del mundo (palabras textuales). De ahí que se explicara en gran parte la resolución de ir a luchar por Santiago Morning, aún con las conocidas desventajas. ¿ESTA CONSCIENTE DE LA DUREZA DE LA TAREA?... Ya hemos hablado bastante sobre la materia y entiendo bien el problema. Sé que el principal obstáculo de la marcha de una institución cualquiera que milite en el Ascenso, es el aspecto económico. Soy especialista en números y sobre esa base veré cómo buscar la plata.

¿NO LE TEME AL PUESTO?... Francamente no, aunque no tengo experiencia en ninguna gerencia deportiva, me tengo confianza porque me gustan las tareas difíciles y ésta es una de ellas.

¿CÓMO LLEGO A SANTIAGO MORNING?. Mi amigo y compañero de bomba Héctor Vergara Brauer, me explicó la situación del club y me dijo que necesitaban un Gerente. Bueno, aquí está el gerente.

¿Y quién es Héctor Vergara, tan empeñado en encontrarle Gerente a Santiago Morning.

"Soy apenas dirigente (director) del club con 30 años de antigüedad y el año pasado tuvo el cargo de Secretario General. ¿Soy de Santiago o no?

Es un antecedente bastante poderoso como para andar preocupado por la vacante y el hombre que corresponda al puesto. La bomba dio la clave, ahí se ven los gallos y los comberos son así, donde va uno va el otro.

Vergara Brauer sigue con el resto de la conversación y anuncia noticias importantes para la marcha de la institución.

"La Confederación del Rodado se comprometió a ayudarnos y ponerse económicamente. Aunque no sabemos el monto del apoyo que nos destinarán, nos parece salvadora la actitud del gremio y lo que es más, podremos pensar en volver a Primera División".

Es probable que los hombres del Santiago cumplan sus deseos, con un Gerente que le gustan las cosas difíciles y con un director, que se pone la camiseta para todo lo que pesa realizar, no hay por donde perderse.

Héctor Vergara y Fernando Jiménez, Director y Gerente de Santiago Morning. El "chago" ya empezó a moverse destino 1973.

INVICTO CAMPEONO COLOMBIA: WATERPOLO

PANAMA (AFP). Colombia ha conquistado la medalla de oro del Campeonato de Waterpolo de los Septimos Juegos Deportivos Bolivarianos, que terminan esta noche aquí.

Los colombianos [illegible] doble partida en la jornada de hoy. Por la mañana derrotaron a Panamá [illegible] siete y esta tarde [illegible] Venezuela 12 por 8.

Después de [illegible] la [illegible] dad del [illegible] disciplina, los [illegible] ganaron la Medalla de Oro, Panamá la de plata y Venezuela la de bronce.

Las posiciones finales del torneo son las siguientes:

PAISES	JJ	JG	JP
1. Colombia	4	4	0
2. Panamá	4	2	2
3. Venezuela	4	0	4

ADELANTE CON CHILE
ADELANTE CON LA REVOLUCION
ADELANTE CON LOS COMUNISTAS

—18 ELIANA ARANIBAR
DIPUTADO
SEGUNDO DISTRITO

—19 JORGE INSUNZA
DIPUTADO
TERCER DISTRITO

—15 MIREYA BALTRA
DIPUTADO
CUARTO DISTRITO

-9 VOLODIA
SENADOR

Emilio Torrealba

"LOS JOVENES TENDRAN OPORTUNIDAD EN LA "U"

Nada de nuevas adquisiciones. "Destinaremos- afirmó el dirigente universitario- todas las utilidades para el Estadio de Universidad de Chile"..

Por ARMANDO JORQUERA MARQUEZ

Hablan Ulises Ramos y Emilio Torrealba, entrenador y presidente de la Universidad de Chile. Las declaraciones las formularon en Viña del Mar y fueron relativas a problemas de talente actualidad. Esto es la gira de la "U" y su futuro equipo para el campeonato oficial.

"No se pudo hacer otros partidos— dijo Ramos, porque no ubicamos a Torino ni a Carrasco en Centraméricа lo que nos impidió hacer tiempo para llegar en una fecha convenida a Bolivia. Ahora bien, no sé por qué no quisieron jugar en Ecuador con nosotros. Me parece que habría sido beneficioso para ellos que tienen que jugar en la Copa con equipos chilenos.

De esa forma explicó las razones de los dos únicos partido que sostuvo Universidad de Chile en su viaje al exterior. Pero cree también Ulises Ramos que fue provechoso."Nos sirvió de mucho esos encuentros con los mexicanos porque los sorprendimos a ellos en pleno campeonato. La verdad que los muchachos tuvieron que correr bastante. Del resultado, mire, Cruz Azul nos hizo los goles en la fracción final. Lo importante para mí es que les di la ocasión de jugar a los jóvenes. Se destacaron abiertamente Mario Benavente y el muchachito Marambio. Tenemos latente aún las posibilidades de ir a Bolivia. Todo esto nos conviene. Universidad de Chile es un compacto grupo humano dentro y fuera de la cancha. Y eso hay que reafirmarlo constantemente y es obvio que debemos ponerlo en práctica.

UNA DECISION FIRME.

Emilio Torrealba, señaló que"Yo podría agregar algo de lo que se ha sostenido en definir por una gira. Teníamos un compromiso con Cruz Azul y San Luis, derivado de las transferencias. Es cierto que se nos presentaba la ocasión para programar una gira completa. No se pudo hacer, porque no olvide que hasta último momento disputamos la opción a quedar clasificados para jugar la Copa Libertadores".

Respondiendo a una consulta sobre las probables adquisiciones que haría Universidad de Chile dijo Torrealba que"definitivamente la "U" resolvió darle la oportunidad a los jugadores jóvenes y destinar todas las utilidades para el estadio de Universidad de Chile".

Emilio Torrealba, presidente del Club Deportivo U. de Chile.

Peleará con Cohen:

MONZON NO EXPONDRA SU TITULO EN PARIS

Carlos Monzón, campeón mundial.

BUENOS AIRES, 25 (EFE). En los primeros días de abril próximo viajará a Europa el campeón mundial de los medianos, Carlos Monzón, quien tiene organizado en París un combate de diez rounds —no expondrá el título, por consecuencia— frente a M. Cohem, el reciente vencedor de José Quirino por Knockout, según se informó hoy aquí.

Posteriormente, en mayo próximo, Monzón pondrá en juego su corona en San Remo, Italia, con el norteamericano Emile Griffith.

Toda la organización de estos combates de Monzón forma parte de la coproducción entre el promotor italiano Rodolfo Sabatini y el responsable de esa tarea en el Luna Park, Juan C. Lecoutre.

Clase Lighting

BRASIL, CAMPEON S.A. DE REGATAS A VELA

Magnesco, de Chile, se ubicó en el sexto lugar.

CARTAGENA, Comolbia, (AFP). Brasil fue declarado campeón sudamericano de regatas a vela, clase Lightnirg, al ganar hoy la sexta jornada del decimonoveno campeonato realizado aquí.

En el evento participaron también Colombia, Perú, Chile, Ecuador y Argentina.

La clasificación y puntuación de final fue la siguiente:

1 Buckup, Brasil, 95 puntos
2 Hasselmann, Brasil, 92
3 Clamens, Brasil, 86
4 Meira, Argentina, 80
5 Parra, Colombia, 78
6 Magnesco, Chile, 77
7 Lusoky, Colombia, 74
8 Hernández, Colombia, 74
9 Vargas, Colombia, 72
10 Nothion, Chile, 58
11 Sluhah, Colombia, 56
12 González, Chile, 50
13 Sathogal, Perú, 45
14 Stuhr, Perú, 43
15 Dieck, Ecuador, 41
16 Barahona, Chile, 20
17 Malatesta, Perú, 11
18 Benvenuti, Chile, 7

El próximo campeonato se efectuará en Perú en febrero de 1974.

Panorama parcial de una carrera de veleros de la clase lighting, la cual ganó la representación brasileña.

Copa Davis.

ARGENTINA DESPLAZO A ECUADOR: DOS-CERO

Triunfos de Vilas y Ganzábal sobre Icaza y Olvera, respectivamente.

BUENOS AIRES, (AFP). Argentina se adjudicó los dos primeros singles frente a Ecuador, en la ronda eliminatoria —Zona Sudamericana— de la Copa Davis de Tenis, disputados esta tarde en canchas del Buenos Aires Lawn Tenis Club.

Guillermo Vilas, número uno del Ranking Nacional derrotó al ecuatoriano Ricardo Icaza en tres sets por 6-2, 6/1 y 6/2.

El campeón argentino dominó en todos los sectores a su joven y promisorio rival.

El set más disputado fue el segundo, donde Icaza con violentos remates desorientó por instantes a Vilas. Pero luego el argentino retomó su juego y ganó fácilmente. El ecuatoriano sintió el cansancio en el último juego y sucumbió en pocos minutos.

Por su parte el argentino Julián Ganzábal superó al ecuatoriano Miguel Olvera por 6-4, 8-6 y 6-2.

El veterano tenista ecuatoriano ofreció gran resistencia a Ganzábal, especialmente en los dos primeros sets. El estado pesado de la cancha hizo que el juego fuera lento. Pero hizo que el argentino se afirmara y entonces dominó en todos los aspectos a su rival.

En el tercer y último set Ganzábal ejercía amplia superioridad y venció fácilmente.

En consecuencia el resultado favorece a la Argentina por dos victorias a cero.

Mañana por la tarde se jugará el match de dobles, que puede definir el match en favor del equipo local.

En caso de triunfar la Argentina pasaría a la próxima vuelta de la Copa Davis, teniendo como rival al poderoso equipo de Brasil.

Copa Libertadores:

BOTAFOGO VENCIO A NACIONAL: 3-2

MONTEVIDEO, 25 (ANSA).- Todos los matutinos coinciden hoy en que el árbitro argentino Humbert Dellacasa cumplió una muy mala actuación en el encuentro que el vicecampeón brasileño Botafogo derrotara al campeón uruguayo Nacional por tres tantos contra dos en encuentro válido por el grupo "dos" de la rueda de clasificación de la copa "Libertadores de América".

El matutino "La Mañana" titula la primer página "Cayó Nacional" víctima de un injusto arbitraje; luego en el comentario de su enviado especial dice "indignante despojo a Nacional por un arbitraje de corte escándaloso".- "Fue un verdadero despojo el que soportó Nacional al caer 3-2 ante Botafogo en el Estadio de Maracaná.- Y fue despojo porque los goles del Vice Campeón brasileño fueron anotados dos de penal en infracción que no existieron y el tercero en evidente posición offside de Jaizinho.- Y sin olvidar que nuestro campeón estuvo lejos de su real rendimiento, su derrota se debe pura y exclusivamente a la actuación del argentino Dellacasa quien torció el resultado con la complicidad del línea chileno Silvagno".

Por su parte "El Día" titula "ganó Botafogo 3 a 2; Nacional castigado con dos penales"; el comentario de su enviado especial cierta nebulosa en la actuación del árbitro Dellacasa.- Más adelante continúa el comentario de Ricardo Lombardo: "en el caso no corresponde desdeñar al perdedor; Nacional no merecía salir aventajado en un encuentro que hizo iguales méritos que su rival y que al fin de cuentas se vio superado por la sanción de dos penales no claros a la apreciación del espectador.- El árbitro argentino tuvo una de esas conducciones que dejan dudas en cuanto a su legitimidad".

"La suerte tricolor sellada por dos penales inexistentes", titula el país la nota de su comentarista Marcelino Pérez, el cual expresa que "cayó Nacional en Maracaná injusta derrota considerando el proceso del score, pero además robusteciendo ese punto de vista apenas se vaya al análisis técnico de los dos penales marcados por el argentino Dellacasa, tan injustos como desmoralizantes".- Y continúa: "si bien es cierto que fue el equipo brasileño quien tuvo mejor cubierta las zonas importantes del campo de juego, utilizó mejor la pelota, también es que los campeones uruguayos vieron entorpecidos todos sus planes ante los errores tremendos de un árbitro que facilitó nada menos que dos de las tres conquistas locales".

COPA DAVIS: COLOMBIA ELIMINO A CANADA: 3-0

BOGOTA (AFP).- Jairo Velasco e Iván Molina (Colombia), vencieron hoy aquí a Don Mccormick y Tony Bardsley (Canadá) en partidos de dobles de la segunda jornada de la eliminatoria de la Copa Davis de Tenis, zona americana.

Los colombianos ganaron los tres sets por 6-3, 6-3, 6/4. Bardsley reemplazó hoy a Mike Belkin por un resentimiento en la rodilla derecha que sufrió ayer este último.

Los canadienses hicieron un buen juego, pero Hugo un neto dominio de los locales.

Antes del encuentro, el embajador de Canadá aquí, Sidney A. Freifeld, felicitó a los colombianos por su "magnífica actuación" hasta ahora. Lo mismo hizo el presidente de la Federación Colombiana de Tenis, Alejandro Cortes.

Como árbitro actuó David Carrera, presidente de la Federación Ecuatoriana de ese deporte.

El domingo última etapa de la competencia, habrá dos encuentros de sencillos entre Javier Restrepo y Jairo Velasco y Tony Bards Ley y Don Mc Cormick.

El triunfo de Colombia, que da por descontado, permitirá a este país su participación en la segunda fase eliminatoria de la copa de dicha zona que se efectuará también en Bogotá, con el seleccionado de Jamaica.

¿Quién es el macho de la película?

¿Será más "hombre" el que quiere partir de cero o el que quiere "reconstruir" lo que nunca construyó?

¿Confiaría Ud. en quienes mantuvieron en el hambre al pueblo por más de 150 años, que han intentado paralizar el país y que hoy amenazan, bravuconean y especulan?

¿Confiaría Ud. en los que después de hablar de socialismo y reformas hoy se alían con la derecha oligárquica, para volver atrás, entregar las industrias y el cobre, base de nuestra independencia económica?

¿Cuál de los dos llega más lejos en engañar al pueblo, los antinacionales o los anticristianos?

Hoy votar por Frei es votar por la derecha. UP

Informe Nº 5

Ministerio de Hacienda
Ministerio del Trabajo

El anticipo del reajuste y su financiamiento

El Gobierno se propone impedir que el Congreso apruebe el reajuste otorgando un financiamiento insuficiente, que provocaría un exceso entre gastos y entradas para el Estado, superior al actual.

Si esto ocurriera, no sólo sería más difícil frenar la inflación, sino que, además, las nuevas alzas de precios provocarían la pérdida del poder adquisitivo de los trabajadores, recuperado con este adelanto de reajuste.

La política del gobierno:

- Defender el ingreso de los trabajadores
- Contener la inflación
- Impuesto a los grupos de altos ingresos y de mayor riqueza

Que el Congreso se haga responsable

su boleta. Sorteo Nacional de boletas de compraventa y servicios

Primera de Chile:

QUE SERA LA FERIA DEL MAR

ENTRE LAS muchas tareas desarrolladas por CORFO, está el impulsar las ferias industriales y exposiciones. En el Plano internacional llevando el nombre de Chile a las Ferias que se desarrollan en diversas partes del mundo, con el fin de hacer presente a Chile ante el resto del mundo y a la vez para abrir mercados a la producción nacional. Es así como se ha participado en las Ferias de Hannover, Budapest, Londres, Bogotá, Guayaquil etc.

En lo Nacional Corfo promueve las Ferias regionales en las que se da una visión de la economía fundamentalmente del área social, desde el punto de vista de Corfo y sus filiales. A la vez participa activamente en la creación de nuevas exposiciones.

FERIA DEL MAR

Hoy, en Valparaíso, otra de estas iniciativas se está concretando a pasos agigantados. Corriendo contra el reloj, la Municipalidad y el Comité Técnico de Ferias y Exposiciones de CORFO, deben tener acondicionado los locales de acero y acrílico, el 1 de abril para que los diversos expositores de la PRIMERA FERIA DEL MAR DE CHILE Y AMERICA LATINA estén listos el día de la inauguración el 19 de Abril.

Por convenio entre Corfo y la Municipalidad, la primera aportó 60 millones de escudos, para todos los gastos necesarios. Con esos fondos se construirá el local que se planea ocupar con otras ferias y exposiciones en otras oportunidades. Además durante los meses en que no hayan exposiciones se destinarán los locales a Programas de esparcimiento y recreación: teatro, folklore, pintura infantil, etc.

La idea de esta Feria del Mar, surgió como una verdadera necesidad dada la importancia que este tiene en la vida económica del país. Se proponen con ella los organizadores, abrir Chile al Pacífico, y como bandera de lucha a esgrimir están las 200 millas marinas defendidas por nuestro país y otros latinoamericanos invitados a esta feria exposición.

La Feria, está inmersa en el desarrollo turístico de la zona, incluido a su vez en la nueva Política de Areas Turísticas. Valparaíso, por efectos de esta política, se incluye en una zona que contempla Coquimbo, Mendoza, Santiago. En este plano la feria incluso físicamente, queda bien ubicada. Los terrenos se encuentran limitando con el nuevo camino que unirá Valparaíso, Coquimbo y Constitución.

TERRENOS, EDIFICIO, TELESFERICO.

Los terrenos pertenecen a la Municipalidad y se cuidó la distribución de los pabellones expositivos para que no fuera necesario destruir las joyas arbóreas que este posee.

Los pabellones son tres se levantarán en un plazo récord de 90 días. Comprenderán una superficie de 5.000 metros cuadrados, incluyendo equipamiento complementario: administración, restaurante, souvenirs, quioscos de bebidas, etc.

Esta feria contará con un telesférico que se piensa construir con un trazado que vaya desde el recinto hasta el balneario de Las Torpederas. En su parte inicial tendrá solo estas dos estaciones pero se piensa que en el futuro circunvale todo el puerto.

Todos los pabellones están diseñados pensando en su futura ampliación, al igual que los terrenos, los que necesariamente deberán ampliarse para llevar a efecto todos los proyectos que existen hasta el momento. Entre ellos la construcción de un acuario no una pecera. En este se exhibirán las principales especies de nuestro litoral.

El financiamiento está en estudio, habiéndose realizado algunas consultas, incluso internacionalmente para tal efecto.

PARTICIPANTES

La Feria del Mar tiene dos aspectos fundamentales: la exposición y la feria misma.

Por exposición se entiende el muestreo y la explicación de algún tema. En este caso relaciona la problemática del mar chileno en todos sus aspectos: científicos, tecnológicos y culturales.

La "feria" contempla la producción diversidad, la práctica económica de todas las industrias y faenas vinculadas al mar. Comprenderá a un conjunto de stands independientes de instituciones y empresas vinculadas en distintos grados a la actividad del mar.

Entre los participantes ya seguros expositores figuran: Pesquera Stelaris, Empresa Pesquera Robinson Crusoe, Astilleros "Las HABAS", Empresa Portuaria de Chile, Banco Central, Universidad Católica de Valparaíso.

Todos ellos junto a pequeños industriales y artesanos, estarán con su producción y su experiencia a la vista inquisitiva de los visitantes cuando esta Feria se abra al público entre el 19 de abril y el 6 de mayo de este año.

Claudio López, arquitecto jefe de las obras de la Feria del Mar, indica al Intendente de la Provincia, Carlos González Márquez, la distribución de los pabellones en los terreno donde se ubicará esta.

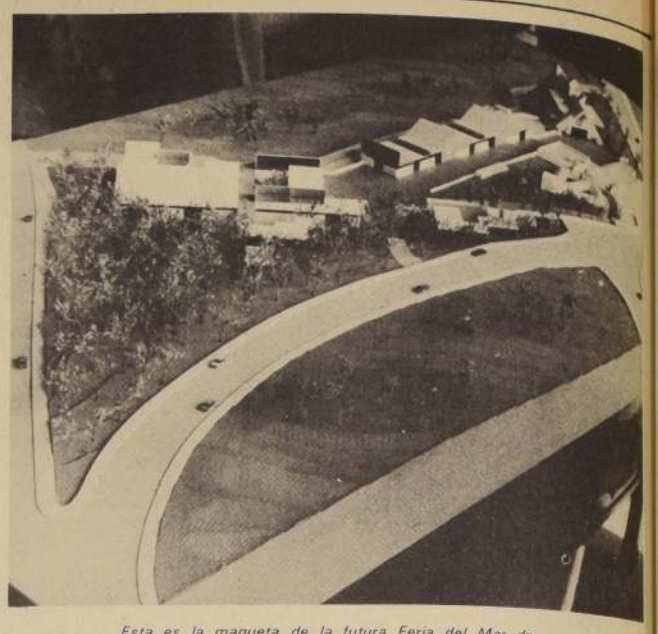

Esta es la maqueta de la futura Feria del Mar de Valparaíso. Proyecto de un arquitecto chileno y que será realizado por trabajadores chilenos.

...vendrán días mejores...

ESCALADA CONTRA CHILE: 1970-73

EL MINISTRO ZALDIVAR PRONUNCIA DISCURSO PARA PROVOCAR EL TERROR ECONOMICO.
COMANDOS DE LA DERECHA ASESINAN AL COMANDANTE EN JEFE DEL EJERCITO, GENERAL RENE SCHNEIDER.
SE APLICA PLAN PARA DESTRUIR LA ECONOMIA NACIONAL.
Fuga de divisas.
Contrabando de alimentos y ganado.
Disminución o paralización de la actividad industrial y agrícola.
Desencadenan LA VIOLENCIA Y EL TERRORISMO EN EL PAIS.
Provocan e insultan a las FF.AA.
SIMULTANEAMENTE A LA AGRESION DE LA KENNECOTT EN EL EXTERIOR, DESENCADENAN EL PARO PATRONAL DE OCTUBRE.
Destruyen alimentos y producción; dejan perderse 10 millones de litros de leche.
Realizan más de 100 actos de terrorismo.
Sabotean la producción.
Aparecen los siniestros "miguelitos".
ACAPARAN Y CREAN EL MERCADO NEGRO PARA ESPECULAR Y COHECHAR (CONCI) CON LOS ALIMENTOS.
LE NIEGAN REAJUSTE A LOS TRABAJADORES.

...Y, ahora, ¿quieren la GUERRA CIVIL?

(Plan contra Chile recomendado en los Documentos Secretos de la ITT—CIA).

DERECHA FALSEA...

(Viene de la 1a. Pág.)

tran muy por debajo del valor real de las propiedades urbanas.

CONTRIBUCION TERRITORIAL

El alza de las tasas, de acuerdo con los antecedentes entregados por Gabriel Araya, y de los avalúos, devuelve a la contribución territorial la significación que tenía dentro del total de la recaudación tributaria interna en 1965, año en que entraron a regir los avalúos provenientes de la última tasación general. Ese año, la contribución de bienes raíces representó el 10.4% de dicha recaudación, mientras que en 1972 sólo alcanzó al 3.7%.

"Dé no prosperar las modificaciones propuestas por el Gobierno —añadió Gabriel Araya— **este porcentaje bajaría a menos del 2% en el presente año**".

El proyecto consulta además un recargo para los contribuyentes que sean propietarios de más de un inmueble, siempre que el conjunto de ellos sea igual o exceda a un millón 464 mil escudos, y un recargo del 300% para las casas de veraneo con avalúo superior a 488 mil escudos.

—¿A quiénes afectan todas estas modificaciones? —Gabriel Araya, Jefe del Departamento de Planificación del Servicio de Impuestos Internos, explica:

—**En primer lugar, el nuevo sistema implica una rebaja de tasa que favorece a un millón 78 mil 462 de los 1.104.868 predios sujetos a contribución. Sólo quedarán, en consecuencia, afectos a tasas más altas durante 1973, los 26 mil 406 predios de avalúo superior a un millón 464 mil escudos, vale decir, un 2.4% del total. En segundo lugar, el Proyecto consulta un avalúo exento de impuesto que rebaja aún más la contribución a pagar por los propietarios de un solo inmueble destinado a la habitación que no exceda de un millón 464 mil escudos. Este avalúo exento que debe descontarse de avalúo total del inmueble antes de aplicar la tasa que corresponda, asciende a 300 mil escudos**".

INMUEBLES

El personero indicó que en los predios no agrícolas, la aplicación del reajuste del 300% puede significar un aumento de la contribución comparada con la suma que se pagó en 1972. Sin embargo, debido a la influencia de la cuota exenta de 300 mil escudos y al sistema de tasas progresivas, la carga tributaria se traslada hacia los propietarios de un inmuebles de más alto avalúo. Los propietarios de inmuebles de avalúos bajos o medianos pagarán en términos reales lo mismo, e incluso menos, que lo que pagaron en 1972.

Y los ejemplos al instante:

Una casa habitación con un avalúo de 50 mil escudos pagó en 1972 mil 100 escudos de contribución. Dicha casa quedará con un avalúo de 280 mil escudos en 1973, pero como esta suma es inferior al mínimo exento de 300 mil escudos, su propietario no pagará contribución este año.

Y otro ejemplo:

Una casa-habitación avaluada en 80 mil escudos pagó en 1972 mil 760 escudos, lo que representa 1,73 sueldos vitales mensuales. Ahora bien, con un nuevo avalúo de 448 mil escudos, pagará en 1973 dos mil 220 escudos, es decir, el equivalente a 1.09 sueldos vitales mensuales. En este caso se produce una menor tributación real del orden del 36%.

AUMENTO DE CONTRIBUCION PARA EL 15% DE LOS INMUEBLES

En todo esto, hay que tener presente que, en 1972, **los inmuebles destinados a la habitación de avalúo inferior a 110 mil escudos alcanzaban a 620 mil de un total aproximado de 724 mil. De ello se deduce que solo un porcentaje no superior al 15% de estos inmuebles verá aumentada su contribución en 1973.** Dentro de este sector, en todo caso, el aumento que se plantea no es parejo, sino progresivo, en función del avalúo.

Por otra parte, el proyecto aumenta la contribución a los grandes propietarios agrícolas, no más de cien en total, de avalúo superior a 4 millones 880 mil escudos.

AVALUOS Y OFERTAS

Ahora, bien, si se hace una comparación de los avalúos de inmuebles con las ofertas comerciales que de ellos se hace, se descubren sorpresas. Los antecedentes fueron obtenidos a través de avisos de diarios y corredores de propiedades.

Un departamento ubicado en **Vicuña Mackenna 346**, con un **avalúo de 195 mil 459**, fue ofrecido a la venta en diciembre del año recién pasado **en 880 mil escudos**. Un inmueble ubicado en **Huérfanos 713 fue ofrecido a la venta en febrero del 73, teniendo avalúo de 391 mil 285 escudos en 560 mil escudos**. El ejemplo más claro, es el de **Providencia 2315, Departamento 301**, con **avalúo de 45 mil 805 escudos, fue ofrecido la venta hace algunos días en 600 mil escudos**.

IMPRESIONANTE...

(Viene de la 1a. Pág.)

trabajadores, quienes interrumpieron en reiteradas oportunidades la intervención, para aplaudirlo. (Información aparte).

MATADERO-FRIGORIFICO

Luego de terminado su discurso, el Jefe del Estado se trasladó a Porvenir, donde inauguró un moderno matadero frigorífico, donde dialogó con los trabajadores que intervinieron en la construcción, felicitándolos por la labor desarrollada.

El matadero frigorífico consta de cinco mil metros cuadrados de construcción y su costo alcanzó a los 43 millones 500 mil escudos, permitiendo la faenación de 2 mil 340 animales diarios. Cuenta además con corrales (740 metros cuadrados), pabellón industrial, (mil 70 metros cuadrados); subproductos comestibles, (288 metros cuadrados); túneles de congelación, sala de cortar carne congelada, cámara de congelado con capacidad para dos mil toneladas, planta eliminadora de desperdicios, 350 metros cuadrados para estacionamiento de vehículos, oficinas, garages y bodegas. Asimismo, cuenta con instalaciones de agua potable, sistema de combate contra incendios, agua salada, alcantarillado y electricidad.

Posteriormente, el Presidente de la República se dirigirá a la inauguración de la población Regimiento Caupolicán, para el Ejército.

HOY LUNES

En lo que respecta a hoy lunes, el Jefe del Estado culminará su gira por las provincias de las zonas sur y austral del país. A las 10 horas, inaugurará la población Manantiales, en Punta Arenas, y a las 11 horas, lo hará con la exposición ganadera.

MUNICIPALIDAD DE SANTIAGO
DIRECCION DE PAVIMENTACION

Llámase a Propuesta Pública para la adquisición de los siguientes materiales:

6.000 m3 de Arena gruesa para asfalto
.000 m3 de Arena fina para asfalto
3.330 m3 de Arena gruesa para concreto
.100 m3 de Arena gruesa para baldosas.

Las propuestas se presentarán y abrirán el jueves 1º de marzo de 1973, a las 11 horas, en la Oficina 2 del Sub-Tesorero Municipal de la I. Municipalidad de Santiago, Plaza de Armas.

Bases y antecedentes pueden adquirirse en la Oficina de Partes de la Dirección de Pavimentación de Santiago, Valentín Letelier Nº 13.

TESORERO MUNICIPAL DE SANTIAGO

Evite el riesgo!

Reduzca la velocidad antes de un cruce

Informe Nº 6

Ministerio de Hacienda
Ministerio del Trabajo

La inflación, la especulación

La mayoría opositora del Congreso, representante de minorías privilegiadas, ha limitado siempre los presupuestos para reajustes de salarios, con financiamientos escandalosamente insuficientes. En esos casos, con sus ingresos limitados, el gobierno se ve en la obligación de emitir billetes para poder cumplir con el pago de los salarios. A su vez, esta emisión de moneda va a parar a los bolsillos de los grupos privilegiados, ya que el pueblo no puede darse el lujo de guardar dinero. Con esa plata en los bolsillos, los grupos privilegiados siguen financiando con mayor amplitud los fabulosos acaparamientos de mercancías y las operaciones del Mercado Negro.

La política del gobierno:

- Defender el ingreso de los trabajadores
- Contener la inflación
- Impuesto a los grupos de altos ingresos y de mayor riqueza

Inflación y Mercado Negro van de la mano, y el Congreso no ayuda a detenerlos.

Pida su boleta. Sorteo Nacional de boletas de compraventa y servicios

Polla CHILENA DE BENEFICENCIA M.R.

LISTA OFICIAL DE PREMIOS DEL SORTEO Nº 634 DE 25 DE FEBRERO DE 1973 — EMISION DE 50.000 BOLETOS EN UNA SOLA SERIE

Sorteo N.º 634 de 25 de Febrero de 1973

PREMIO MAYOR

28627

E° 12.000.000

NUMERO	PREMIO E°
28627	12 Millones de Escudos
APROX. 28625 - 10.000.-	
28625 cent. 1.300	
28626 - 12.000.-	
28626 cent. 1.300	
28627 cent. 1.300	
APROX. 28628 - 12.000.-	
28628 cent. 1.300	
APROX. 28629 - 10.000.-	
28629 cent. 1.300	

TERMINACIONES

7 Y 3

Los boletos cuya última cifra sea "7" ó "3" cobrarán E° 1.300,00 el entero y E° 65,00 el vigésimo además del premio que les corresponda según esta Lista.

NUMERO	PREMIO E°
01	40 MIL ESCUDOS
02	40 MIL ESCUDOS
03	40 MIL ESCUDOS
04	40 MIL ESCUDOS
05	80 MIL ESCUDOS
06	40 MIL ESCUDOS
07	40 MIL ESCUDOS
08	40 MIL ESCUDOS
09	40 MIL ESCUDOS
10	40 MIL ESCUDOS
11	40 MIL ESCUDOS
12	40 MIL ESCUDOS
13	40 MIL ESCUDOS
14	40 MIL ESCUDOS
15	40 MIL ESCUDOS
16	40 MIL ESCUDOS
17	40 MIL ESCUDOS
18	40 MIL ESCUDOS
19	40 MIL ESCUDOS
20	40 MIL ESCUDOS
21	40 MIL ESCUDOS
22	40 MIL ESCUDOS
23	40 MIL ESCUDOS
24	40 MIL ESCUDOS
25	40 MIL ESCUDOS
26	40 MIL ESCUDOS
27	40 MIL ESCUDOS
28	120 MIL ESCUDOS
29	40 MIL ESCUDOS
30	40 MIL ESCUDOS
31	40 MIL ESCUDOS
32	80 MIL ESCUDOS
33	40 MIL ESCUDOS
34	40 MIL ESCUDOS
35	40 MIL ESCUDOS
36	40 MIL ESCUDOS
37	40 MIL ESCUDOS
38	40 MIL ESCUDOS
39	40 MIL ESCUDOS
40	40 MIL ESCUDOS
41	40 MIL ESCUDOS
42	80 MIL ESCUDOS
43	40 MIL ESCUDOS
44	40 MIL ESCUDOS
45	40 MIL ESCUDOS
46	40 MIL ESCUDOS
47	40 MIL ESCUDOS
48	40 MIL ESCUDOS
49	120 MIL ESCUDOS
50	40 MIL ESCUDOS

NUMERO	PREMIO E°
02142	40 MIL ESCUDOS
02410	40 MIL ESCUDOS
02476	40 MIL ESCUDOS
02592	40 MIL ESCUDOS
02656	40 MIL ESCUDOS
02789	40 MIL ESCUDOS
03347	40 MIL ESCUDOS
03421	40 MIL ESCUDOS
05153	80 MIL ESCUDOS
05230	40 MIL ESCUDOS
05898	80 MIL ESCUDOS
06235	80 MIL ESCUDOS
07214	40 MIL ESCUDOS
07421	40 MIL ESCUDOS
08427	40 MIL ESCUDOS
08615	40 MIL ESCUDOS
08681	40 MIL ESCUDOS
09751	40 MIL ESCUDOS
09809	40 MIL ESCUDOS
10308	40 MIL ESCUDOS
10523	1 MILLON DOSCIENTOS MIL ESCUDOS
10892	40 MIL ESCUDOS
11402	40 MIL ESCUDOS
11522	40 MIL ESCUDOS
12013	40 MIL ESCUDOS
13174	40 MIL ESCUDOS
14007	40 MIL ESCUDOS
14159	40 MIL ESCUDOS
14285	40 MIL ESCUDOS
14334	120 MIL ESCUDOS
14734	40 MIL ESCUDOS
15608	40 MIL ESCUDOS
15632	40 MIL ESCUDOS
16632	40 MIL ESCUDOS
16781	40 MIL ESCUDOS
16952	40 MIL ESCUDOS
17919	40 MIL ESCUDOS
18404	40 MIL ESCUDOS
19552	40 MIL ESCUDOS
20225	40 MIL ESCUDOS
20321	40 MIL ESCUDOS
21312	40 MIL ESCUDOS
21478	40 MIL ESCUDOS
22392	40 MIL ESCUDOS
22674	120 MIL ESCUDOS
22814	40 MIL ESCUDOS
23172	40 MIL ESCUDOS
24049	40 MIL ESCUDOS
24316	40 MIL ESCUDOS
24494	40 MIL ESCUDOS
24899	40 MIL ESCUDOS
25479	80 MIL ESCUDOS
26175	40 MIL ESCUDOS
27046	40 MIL ESCUDOS
27847	40 MIL ESCUDOS
28430	120 MIL ESCUDOS
28630	120 MIL ESCUDOS
29462	40 MIL ESCUDOS
29753	40 MIL ESCUDOS
29826	40 MIL ESCUDOS
29862	40 MIL ESCUDOS
30008	40 MIL ESCUDOS
30751	40 MIL ESCUDOS
30828	40 MIL ESCUDOS
31214	80 MIL ESCUDOS
32714	40 MIL ESCUDOS
33333	40 MIL ESCUDOS
33869	40 MIL ESCUDOS
34333	40 MIL ESCUDOS
35677	40 MIL ESCUDOS
37217	40 MIL ESCUDOS
38515	80 MIL ESCUDOS
41342	40 MIL ESCUDOS
45196	120 MIL ESCUDOS
45484	40 MIL ESCUDOS
45605	40 MIL ESCUDOS
45977	40 MIL ESCUDOS
46482	40 MIL ESCUDOS
47127	40 MIL ESCUDOS
49444	40 MIL ESCUDOS
49940	40 MIL ESCUDOS
50544	40 MIL ESCUDOS
50710	40 MIL ESCUDOS
50864	40 MIL ESCUDOS
50934	40 MIL ESCUDOS

NOTAS OFICIALES: 1.—LA PRIMERA TERMINACION LA DA EL NUMERO FAVORECIDO CON E° 12.000.000,00 EL QUE NO COBRARA TERMINACION. LA SEGUNDA TERMINACION LA DA LA ULTIMA CIFRA DEL NUMERO SORTEADO INMEDIATAMENTE DESPUES DEL PREMIO MAYOR, SIEMPRE QUE SEA DIFERENTE A LA DE LA PRIMERA TERMINACION. 2.—LAS APROXIMACIONES NO COBRARAN CENTENA, PERO SI, EL PREMIO QUE OBTUVIEREN EN EL SORTEO. 3.—LOS PREMIOS SE PAGARAN UNICAMENTE SEGUN ESTA LISTA OFICIAL, AL PORTADOR, DESDE EL LUNES 26 DE FEBRERO DE 1973, HASTA EL 24 DE AGOSTO DE 1973 (180 DIAS) CON EL DESCUENTO DEL 2% A LOS PREMIOS DE E° 40.000,00 O MAS, QUE CORRESPONDE AL VENDEDOR DEL BOLETO; SI EL VENDEDOR FUERE SUBAGENTE DICHO 2% SE REPARTIRA ENTRE ESTE Y SU AGENTE. 4.—ADEMAS, EL PREMIO MAYOR SE PAGARA EN CONFORMIDAD A LO ESTABLECIDO EN LAS LEYES Nos. 13.964, 16.464 Y 17.276. 5.—NO SE ATENDERA RECLAMO ALGUNO POR SUBSTRACCION, ADULTERACION DE BOLETOS O ERRORES QUE APAREZCAN EN LAS PUBLICACIONES DE DIARIOS, REVISTAS, TRANSMISIONES DE RADIOS Y TELEVISION. 6.—NO SE PAGARAN FRACCIONES DE VIGESIMOS.

GABRIEL LUENGO ESCALONA
Sub-Gerente

HORACIO SOISZA BATTIPOULIE
Notario

JULIO PALESTRO ROJAS
Gerente

Nº 3371

IMPRENTA — Copiapó 747 — Santiago

PROXIMO SORTEO EL 11 DE MARZO E° 14.000.000

cines del CENTRO

CTOR. Eslado 257 (392112) Desde las 11.10 hrs. "007 contra Jhonger"

NDERA. Bandera 76 (34403). Desde las 10 hrs. "Memorias del subdesarrollo"

TI. Agustinas 1022 (66687) Desde las 11 hrs. "El extraño vi de la S'a Ward"

ENTRAL. Huérfanos 930 (35355). Desde las 11 hrs. "Maciste"

ERVANTES. M. Cousiño 134 (81884). Desde las 11 hrs. "Señor... es usted viuda?"

HILLANDIA. Puente 540 (75327). Desde las 14 hrs. Los 7 magníficos. La venganza de Ga... Barrera

ASI. Monjitas 825 (392414), desde las 10 hrs. La rebelión de Juana. Voy lo veo y lo mato"

CONTINENTAL. Plaza Bulnes 41 (81735). Desde las 14 hrs. "Al rojo vivo"

DUAL. Agustinas 777 (35375) Desde las 11.10 hrs. "Una vieja historia de amor"

SPAÑA. Estado 337 (398488) A las 13.30, 16, 18.30 y 21.15 hrs. Sacco y Vanuetti"

LORIDA. Estado 226 (34289) Desde las 11 hrs. Maciste gladiador de Esparta"

GRAN PALACE. Huérfanos 1176 (30821). A las 14.18 y 22 hrs. "Día el gran desafío"

UELEN. Huérfanos 779 (31803). Desde las 11 hrs. "Dos pesos en Texas"

UERFANOS. Huérfanos 930 (36703). Desde las 11 hrs. Sacco y Vanuetti"

IMPERIO. Estado 215 (397960) Desde las 10 hrs. "Departamento de soltero"

KING. Huérfanos 840 (32838) Desde las 10 hrs. "La rueda del destino"

LIDO. Huérfanos 680 (34366). Desde las 13 hrs. "El sol rojo"

LUXOR. Bandera 236 (84688). Desde las 11 hrs. "El monstruo de Guitalá"

MAYO. Monjitas 879 (391201) Desde las 10 hrs. "Abre tu fosa amigo llega Sabata"

METRO. Bandera 141 (61570). Desde las 11 hrs. "El caballo ejecutivo"

NILO. Monjitas 879 (392078) Desde las 10 hrs. "El boxeador de Changay"

PACIFICO. Huérfanos 1147 (62921). Desde las 10.30 hrs. "El primer Año"

PLAZA. Compañía 1068 (84714). Desde las 10 hrs. "La ley de la venganza"

REAL. Compañía 1040 (65555) Desde las 11 hrs. "Al rojo vivo"

REX. Huérfanos 735 (31144) Desde las 11 hrs. "Ganster 70"

RIO. Monjitas 743 (33550). Desde las 11 hrs. "Porque hace mujer. El día que me quieras"

RITZ. San Antonio 50 (380613) Desde las 11 hrs. "El hombre que dominaba a las mujeres"

RIVIERA. D. Cervantes 802 (36093). Desde las 13 hrs. Callar para vivir. Los desvíos del sexo

MARCONI. Manuel Montt 032 (42867). A las 16.19 y 22 hrs. Italiana al servicio secreto"

MACUL. J. P. Alessandri 3547 (213418). Desde las 14.30 hrs. Nacer o no nacer. Ulises

ORIENTE. P. de Valdivia 099 (41345). A las 16.10 19 y 22.15 Hrs. "Metello"

P. de VALDIVIA. P. de Valdivia-Bilbao (238546). A las 16.19 y 22 Hrs. "Chile el gran desafío"

10 DE JULIO - FRANKLIN - AVDA. MATTA GRAN AVENIDA

ALHUE. Población Dávila (581427). Cerrado por reparaciones pronta reapertura.

ESMERALDA. San Diego 1035 (64303). Desde las 13 Hrs. uno a uno sin piedad. Tiempos de violencia

GRAN AVENIDA. Gran Avenida 4830 (511698). Desde las 14 Hrs. "Chile en gran desafío"

MISTRAL. San Diego 279 (63994). Desde las 13 Hrs. Programa triple

MODERNO. Gran Avda. 6544 (581782). Desde las 14 Hrs. Programa triple

ROMA. San Diego 230 (67258) Desde las 14 Hrs. La marca de la venganza. La princesa hippie. Despedida de casada

MONACO. 10 de Julio A. Prat (382845). Desde las 13 hrs. La rebelión del caucaso. Voy veo y lo mato

teatros

CARLOS CARIOLA. San Diego 246 (89350). Cía. de Faustino García. Descanso.

COUSIÑO. San Ignacio 1249 Cía. de revistas Humoresques 20 y 22.30 hrs. "Al niño Raúl se le dio vuelta el paraguas"

LA COMEDIA. Merced 349 (391523). Ictus. Vacaciones hasta el 8 - III - 73.

MARU. Huérfanos 786 (397907). Cía. Leguía. Córdova. 19.15 hrs. "Es mejor tomarlo pa' la risa" de Lucho Córdoba.

MONEDA. Moneda 920 (715451). Cía. de Américo Vargas y Pury Durante. 19.15 hrs. "Los huevos del avestruz" de Andre Roussin.

OPERA. Huérfanos 837 (30176) Cía. de revistas Bim Bam Bum. 19, 21.40 y 23.15 hrs. "Socorro, me persigue una vedette"

PICARESQUE. Recoleta 343 (776883). Cía. de revistas Strip Tease. 20 y 23 hrs. "La vuelta al mundo en 14 días"

PETIT REX. Huérfanos 735 (31143). Tevisa. 19.30 hrs. "El Zoo de Cristal" de Noel Coward.

PETROPOL. Villa Vicencio 349 Mimos de Noisvander. Descanso

TEATRO EL TUNEL. Merced 314 Descanso

CARTELERA DE CINES

SAN DIEGO. San Diego 512 (81093). Desde las 14 Hrs. Trampa 22. Shene el desconocido. El falso ídolo.

SAN MIGUEL. Av. Eucildes 1202 (51263). Desde las 14 Hrs. Shene el desconocido. Trampa 22. El falso ídolo.

PRAT. San Diego 2117 (50754). Desde las 13 Hrs. Despedida de casada. La princesa hippie. La marca de la venganza.

SECTOR QUINTA NORMAL

IDEAL CINEMA. Mapocho 4117 (713384). Desde las 14 Hrs. Festival de W. Desney. Ladama y el vagabundo. Cómo robar millones sin esfuerzo.

MAIPO. San Pablo 4251 (731982). Desde las 14 Hrs. "El gendarme se casa.

SECTOR SAN PABLO ALAMEDA— ESTACION BRASIL

ALAMEDA. Alameda 2987 (91254). Desde las 12.30 Hrs. Como perros y gatos. Natacha.

ALCAZAR. Av. Brasil 373 (80122). Desde las 14 Hrs. Pervorosos sueños de unarubia. Con el mundo a sus pies. Semilla de odio.

ALESSANDRI. Alameda 2987 (86685). Desde las 11 hrs. "El pecado de una menor"

CARRERA. Alameda 2151 (86685). Desde las 14 hrs. Maten a Romel su nombre gritaba venganza.

MINERVA. San Pablo 3230 (733342). Desde las 13 Hrs. Aquí está tu enamorado. Bésame. Una isla para dos.

MONUMENTAL. Alameda 3843 (791345). Desde las 14 Hrs. Como robar millones sin esfuerzo. La dama y el vagabundo. 11 Premios de W. Disney.

O'HIGGINS. San Pablo 2281 (86929. Desde las 14 Hrs. Los despiadados. Barbarella. Aride París.

SECTOR INDEPENDENCIA. VIVACETA— EL SALTO.

VALENCIA. Plaza Chacabuco (370288). Desde las 14 Hrs. Hatari. El espectáculo más grande del mundo. Pinocho y la ballena del espacio.

LIBERTAD. Av. F. Vivaceta 1594 (773454). Desde las 14 Hrs. "La espadachin manca contra el dragón Chino

NACIONAL. Independencia 801 (370594). Desde las 13 Hrs. Tiempo de violencia. Uno a uno sin piedad.

PLAZA. Talente Desde las 15 Hrs. "Coche cama. Los. Caifanes

HANGAROA. (El Quiscal). A las 19.15 21.30, 23.30 hrs. "La otra cara del amor

HOY SANTA LUCIA 3 - 6.30 y 10 P.M. F: 34718 en SUPER CINERAMA ULTIMAS SEMANAS

LA MAGIA DEL CIRCO, CON LOS MEJORES TRAPECISTAS DEL MUNDO... FIERAS AMAESTRADAS... ARRIESGADOS DOMADORES... DIVERTIDOS PAYASOS...

UNAS VACACIONES PARA RECORDAR SIEMPRE...

"VACACIONES EN RUSIA"

UD. VIAJARA...SE EMOCIONARA...SE ASOMBRARA... Y REIRA DISFRUTANDO DE UN MARAVILLOSO E INOLVIDABLE ESPECTACULO.

TECHNICOLOR MAYORES Y MENORES

¡Ud. que no pudo verlas!
¡Ud. que es ciudadano de América!
¡Ud. que esperaba volver a verlas!
CHILE FILMS presenta:

AMERICA LATINA
EN 7 PELICULAS

Lunes :
Primer Año Dirigida por Patricio Guzmán

Martes :
El Coraje del Pueblo Dirigida por Jorge Sanjinés (La masacre de la noche de San Juan) Premio OCIC 1972

Miércoles :
Operación Alfa Dirigida por Enrique Urteaga

Jueves :
Sangre de Cóndores dirigida por Jorge Sanjinés
Premios: Timón de Oro Festival de Venecia.
Selección L'Osella d'oro Venecia
Georges Sadoul crítica Francesa
Espiga de Oro Valladolid - Mención Especial Festival de Estrasburgo.

Viernes :
De América Soy Hijo y a Ella me debo dirigida por Santiago Alvarez

Sábado :
Lucía dirigida por Humberto Solas

Domingo :
Memorias del Subdesarrollo dirigida por Tomás Gutiérrez Alea
Premio: de la FICC - FIPRESCI / Extraordinario del Jurado de Karlovy Vary

Cine Pacífico Rot. de 10 A.M.
26 Febrero al 4 de Marzo

SERVICIOS DE EMERGENCIA *
ASISTENCIA PUBLICA 382244
RADIOPATRULLAS CENTRAL 62261
BOMBEROS 61171-60141

LO MEJOR en TANAX es TANAX

HOY 7ª SEMANA EXTRAORDINARIA FLORIDA ROTATIVO DE 11 A.M.

SU ESPADA DERROTO EL PODER DEL CESAR
MARK FOREST EN
MACISTE, GLADIADOR DE ESPARTA
EASTMANCOLOR
MAYORES Y MENORES DISTRIBUYE C.C.N.

16ª SEMANA TRIUNFAL HOY HUELEN ROTATIVO DE 11 A.M.
EL MAS FIERO Y VIOLENTO "WESTERN" ITALIANO DE... LA RISA!
¡UN RECORD DE CARCAJADAS!

FRANCO FRANCHI (El Tonto)
CICCIO INGRASSIA (El Flaco)
2 RRINGOS EN TEXAS"
EASTMANCOLOR
MAYORES Y MENORES DIST. C.C.N.

No beba cuando tenga que manejar.
El alcohol pone en peligro su vida y la de los demas.

HOY EXCEPCIONAL ESTRENO GRAN PALACE GRAN AVENIDA P. DE VALDIVIA

LA REALIDAD DE UN MUNDO...
CHILE
EL GRAN DESAFIO
LA GIRA QUE ESTREMECIO A LA NACION
UN FILM REALIZADO POR: ALVARO J. COVACEVICH
DIRECTOR DE FOTOGRAFIA: OSCAR GOMEZ PRIETO
EASTMANCOLOR PARA TODO ESPECTADOR

GRAN PROCLAMACION DE CANDIDATOS SOCIALISTAS SE EFECTUO EN VALPO.

VALPARAISO (Por Sara Vial, Corresponsal). En presencia del Secretario General, Hernán del Canto y directivos nacionales y regionales del Partido Socialista, se efectuó en la Plaza del Pueblo la multitudinaria proclamación de los candidatos socialistas a las elecciones de Marzo, Armando Barrientos, Andrés Sepúlveda, Nelsón Salinas y Jorge Cox.

Se hallaban presentes en la tribuna de honor miembros del Comite Político de la Unidad Popular parlamentarios y regidores populares, el acto se desarrolló en medio de la afluencia masiva de hombres y mujeres, pobladores, gremios, instituciones juveniles y de la CUT, como asimismo de todos los organismos comunitarios, que desde diversos puntos de la zona y de la ciudad, llegaron a este puerto para estar presentes en el combativo acto en que uso de la palabra Hernán del Canto, en ausencia del Secretario General del PS, Carlos Altamirano, cuya presencia había sido anunciada hasta último momento. El Ministro del Canto, con su acostumbrada elocuencia fustigó duramente los intentos derechistas para oponerse a la voluntad popular y pretender desconocer a seguir gobernando el país del Presidente Allende. En forma igualmente vigorosa combatió al ex Presidente Frei, desconociendo su derecho a ser señalado como una posibilida en favor del progreso del país y refutando los argumentos que esgrime su postulación.

Hicieron uso de la palabra en el mismo acto y bajo un viento frio y huracanado que se dejó caer sobre los asistentes, sin lograr dispar el calor de la concentración, el secretario regional del Partido Socialista, Roberto Iribarra, que atacó con fuertes conceptos a los "momios" llamando al pueblo a hacer valer sus derechos y prestar su apoyo inconmovible al Gobierno de la Unidad Popular.

La proclamación de los abanderados socialistas contó con la asistencia de millares de porteños que aclamaron la palabra de los oradores populares y corearon en determinados momentos sus llamados a construir el socialismo en Chile "pese quien pese".

El acto terminó con la renovada confirmación de hacer triunfar en marzo próximo el poder del pueblo que voluntariamente ha elegido su camino al socialismo por medio del Gobierno del Presidente Salvador Allende.

Con asistencia del Secretario Gral de Gobierno, Hernán del Canto y dirigentes nacionales y provinciales del Partido Socialista se efectuó la proclamación final de los candidatos a Diputados de esta colectividad, política, Armando Barrientos, Andrés, Sepúlveda Jorge Cox y Nelson Salinas. Arriba, la tribuna de honor donde aparecen representantes de la Unidad Popular. Abajo, un ángulo de la gran multitud que se congregó en la Plaza del Pueblo para dar su apoyo al triunfo de la UP en marzo próximo.

VALPARAISO

Corresponsalía del Diario "La Nación"
Condell 1281 Teléfono 50778

CLUB DEPORTIVO ENAMI DE VENTANAS EN GRAN CAMPAÑA

VALPARAISO (Por Sara Vial, Corresponsal). Se ha informado a LA NACION en círculos deportivos de la ENAMI que el representantivo de ENAMI de fútbol viene cumpliendo una excelente campaña ya que luego de haber ganado dos campeonatos provinciales organizados por el Club Viña, disputaron posteriormente con Aviación el derecho a participar en la División de Ascenso.

Se nos señala que el Club de Deportes es ENAMI de Ventanas ha efectuado presentaciones sobresalientes en lo que va corrido del año, como ha sido su participación con el Club Colo Colo, con sus tres recientes contrataciones. (Lara, Avellan, Nef), en un partido a total beneficio del personal de una Cooperativa Habitacional del Hospital "Adriana Cousiño" de Quintero enfrentándose ENAMI y Colo Colo con resultado de 1 X 1.

Se nos informa que posteriormente participó en las eliminatorias organizadas por el departamento juvenil de la CUT de Valparaiso ante 32 equipos representativos de las industrias de la zona, llegándose a clasificar campeón invicto con un promedio de 21 goles a favor y 0 en contra. Se ganó así el derecho a representar a Valparaiso en los primeros juegos laborales organizados por el Consejo Directivo Nacional de la CUT y Dirección General de Deportes del Estado.

Nos agregan que en el Estadio Nacional de Santiago se efectuaron las eliminatorias a nivel nacional ganando a la selección Chilectra 3 x 1 a la Federación Metalúrgica 2 x 0, a comerciantes detallistas de la Vega Central 4 x 1 y finalmente el título de campeón a Concepción 1 x 0.

Este triunfo, nos dicen, nos dio el puntaje para salir campeones olímpicos generales, obteniéndose así el galardón máximo para la provincia de Valparaiso.

La delegación que obtuvo este triunfo se integró como sigue: Presidente del Club Deportivo ENAMI "Carlos Rojas" y Presidente de la Rama de fútbol Angel Saavedra.

Primer Director de la Rama de fútbol José Guevara.

Dirigente gremial de la empresa: Jorge Daza.

Entrenador: Carlos Ramírez.

Kinesiólogo: Raúl Toledo, Ubilero Luis González y Antonio Espinoza, y Jugadores: Víctor Arras, Enrique Espinoza, Juan Leiva, René España, Héctor Díaz, Manuel Aranda, Luis Gil, Braulio Sánchez, Teodoro Carval, Nelsón Aravena, Luis Ramos, Luis Cáceres, Héctor Valencia, Carlos Tapia, Raimundo España, Juan Miranda y Eugenio González.

REGRESA A VALPARAISO GRUPO DE TAREA ANTARTICO

VALPARAISO (Por Sara Vial, Corresponsal). El grupo de Tarea Antártico, que tuvo a su cargo la Vigésimo Séptima Comisión Antártica, formada por el transporte antártico "Piloto Pardo" y el buque oceanográfico "Yelcho", arribarán a Valparaiso el próximo 2 de marzo, de regreso de la misión iniciada con el zarpe desde Valparaiso en la madrugada del 7 de noviembre del año pasado.

De esta forma se efectuó el tradicional releve de dotaciones que cubren las diversas Bases destacadas en el territorio antártico chileno.

El Grupo de Tarea, además, transportó personal especializado del Instituto Hidrográfico de la Armada y distintas Universidades chilenas. Con el auspicio del Instituto Antártico efectuaron estudios hidrográficos, geológicos, biológicos, oceanográficos, etc.

Comodoro del Grupo de Tarea Antártico es el capitán de Navío Jorge Le May Délano.

CADENAS

PARA TODA MARCA DE

motosierras

OREGON Sam Chain Division OMARK INDUSTRIES

OREGON

COOPERATIVA FORESTAL DE PRODUCCION Y SERVICIO LTDA.

AV. EINSTEIN 768
FONO: 370006
SANTIAGO

COLEGIO DE ENSEÑANZA PRIMARIA Y SECUNDARIA

MATRICULA ABIERTA
CURSOS BASICOS Y MEDIOS

con estudios normales y horarios solamente en la tarde y vespertino. Separadamente funcionan los

CURSOS DE RECUPERACION
(avanzando varios cursos)

para personas que trabajan y que no han regularizado sus estudios. Para estos cursos hay clases individuales, semi-individuales y pequeños grupos.

Nuestro establecimiento tiene 40 años de experiencia y cuenta con el más selecto grupo de profesores del Estado y Universitario.

COMODO LOCAL EN PLENO CENTRO

MERCED 391

(frente al Cerro Santa Lucia)
Informes y matrícula de 10 a 13 y de 4 a 8 P. M.

EMPRESA DEL AREA SOCIAL DE ARAUCO

Llama a concurso para cubrir vacante de:

ADMINISTRADOR (A)

Requisitos
4° año de enseñanza media.
Experiencia en Contabilidad.
Experiencia de Dietista o Ecónomo.
Experiencia mínima de 5 años en Administración Hotelera.

Los interesados deberán presentar sus antecedentes acompañando certificados de competencia y antecedentes de honorabilidad en la oficina de Santiago, Agustinas 1070, 6° piso, teniendo plazo para ello hasta el 27 de Febrero de 1973.

VOLODIA comenta

Escúchelo de Lunes a Sábados en las SIGUIENTES EMISORAS

LOCALIDADES	HORARIOS		
ARICA, de Arica			
A. LYNCH de Iquique		9.15	
SALITRE de Iquique	19.45	8.15	
ANTOFAGASTA de Antofagasta	14.00	7.30	
ATACAMA de Copiapó	14.00	21.00	
CHAÑARAL de Chañaral	—	—	
RIQUELME de Coquimbo	14.00	7.00	
OCCIDENTE de La Serena	14.00	7.00	
NORTE VERDE de Ovalle	—	—	
ACONCAGUA de San Felipe	14.00	—	
CUAPOLICAN de Valparaiso	14.00	6.45	
PORTALES de Valparaiso	—	—	
MAGALLANES de Santiago	14.00	6.45	
PORTALES de Santiago	22.15	7.35	
CANDELARIA de Santiago	14.00	7.00	22.25
PACIFICO de Santiago	14.00	7.00	
PRAT de Santiago	14.00	8.10	
MINERIA de Santiago	21.30	7.45	
PANAMERICANA de Santiago	20.50	11.05	
LIBERTADOR de Rancagua	14.00	7.50	
MANUEL RODRIGUEZ de San Fernando	19.45	7.30	
REGIONAL de Curicó	14.00	7.00	
TALCA de Talca	14.00	9.00	
SOBERANIA de Linares	14.00	9.00	
NUBLE de Chillán	14.00	7.35	
EL SUR de Concepción	14.00	8.30	
ALMIRANTE LATORRE de Talcahuano	—	—	
EL CARBON de Lota	14.00	7.00	
O'HIGGINS de Los Angeles	—	—	
LA FRONTERA de Temuco	14.00	9.05	
ANIBAL PINTO de Lautaro	14.15	9.05	
CAMILO HENRIQUEZ de Valdivia	14.00	7.00	
ELEUTERIO RAMIREZ de Osorno	14.00	9.00	
V. PEREZ ROSALES de Pto. Montt	14.00	8.00	
PATAGONIA CHILENA de Coyhaique			
LA VOZ DEL SUR de Punta Arenas	14.00	7.30	

LOS COMUNISTAS HABLAN CLARO!

6 JUDICIALES Y LEGALES

EXTRACTO. Por resolución del Juzgado de Letras de San Bernardo, de fecha cuatro de enero de mil novecientos setenta y tres se concedió la posesión efectiva de la herencia de don José Jesús Orellana Moreno; María Elena Orellana Espinoza; Mario Enrique Orellana Espinoza; Margarita Jovina Orellana Espinoza; Adriana Marina Orellana Espinoza; Silvia Eugenia Orellana Espinoza; y Sonia de las Mercedes Orellana Espinoza. Tramitación por Ley N° 16.271. Hernán Cortes Ramírez Secretario Titular.

A-24-26-27-6

CUARTO Juzgado Civil Mayor Cuanta Santiago cita parientes menores José Manuel y Norma Emilia Salazar Hassan audiencia dos marzo, diez horas, fin deliberar nombramiento curador.

A-28-6

HABIENDOSE extraviado la libreta N° 3407756 del Banco del Estado de Chile, perteneciente a Celia Pereira Moscoso y Emilio Fernández Aguirre y la libreta N° 183516 del Banco del Estado de Chile perteneciente a Celia Fernández Pereira se anulan por haberse dado aviso.

A-27-6

QUINTO Juzgado Civil concedió posesión efectiva herencia Roberto Egon Kaufmann Fried a Denis Alejandro Rojas Hernández. Inventario solemne practicaré 27 actual, 10 horas.

A-23-24-26-6

Aviso.— Por Acuerdo del Directorio de "Rosenblitt S.A.C." se distribuirán a los señores accionistas los dividendos N° 18 de E° 0.88 por acción, con respecto a fondos disponibles de 1970 N 19 de E° 0.37 por acción, respecto al año 1971 y N 20 Provisorio de E° 1.50 por acción, con cargo a las utilidades del ejercicio.— El pago se efectuará en las Oficinas de la Gerencia, Estado 369 segundo piso, de esta ciudad, el Lunes 5 de marzo próximo, de 11 a 13 horas. Para este efecto, los Registros de Transferencias de Acciones y de Accionistas permanecerán cerrados desde el 5 al 15 de marzo próximo, ambas fechas inclusive. El Gerente.

A-26-2

NOTIFICACION. Primer Juzgado Civil Mayor Cuanta San Miguel. Resolución 21 de octubre 1971, recaída causa "Vera Orfali" nulidad de matrimonio rol 70.117, ordenó notificar avisos demanda y proveído que extractada dice: Presentóse Víctor Manuel Vera Vera, empleado, domiciliado Población Dávila Colaco 5700, solicitando declaración nulidad su matrimonio con Susana Orfali Pacheco celebrado Santiago 16 de Marzo 1965, basado incompetencia funcionario. Juzgado proveyó 26 de mayo 1971: Principal traslado al 1er. Otrosí, previamente oficios a Correos, Investigaciones, Identificación Registro Civil y Carabineros. Al 2° Otrosí, por acompañado, con citación. Al 3er. Otrosí, téngase presente. Carvajal, Juez. Sotomayor, secretaria.

A-26-6

INSCRIPCION. Dominio. Don Erasmo Jara Vidal, jubilado solicita inscripción Conservador Bienes Raíces: conforme artículo 58 de su reglamento escritura Dominio Definitivo de 30 marzo 1971, ante Notario Demetrio Gutiérrez que el Fisco le hizo sobre sitio 43 de calle Labarca de su domicilio, Población "Chile" Comuna Colina. Departamento Santiago que deslinda: Norte, sitio 40; Sur, Sitio 44; Oriente, calle A. Labarca y Poniente, Alfredo Letelier con 170 metros cuadrados superficie.

A-26-6

CUARTO Juzgado concedió posesión efectiva Alexis Omelianovitch Borch a hija María Omelianovitch Stankovsky, sin perjuicio derechos cónyuge Bárbara Stankovsky Grechulevich. Practicaré inventario solemne dos marzo, once horas. Secretaria.

A-28-6

ANTE CUARTO Juzgado Civil Mayor Cuantía Santiago audiencia 15 marzo, diez horas, se remitirá propiedad Almirante Barroso 40 al 46 mínimo E° 2.000.000 pagaderos contado. Bases y antecedentes rol 251-73. Secretaria.

A-28-6

QUARTO Juzgado concedió posesión efectiva testamentaria Jacobo Kirschberg Heimann a heredero universal "Comité Israelita de Socorros Gsroco". Practicaré inventario solemne veintisiete actual, once horas. Secretaria.

A-23-24-26-6

QUINTO Juzgado Civil concedió posesión efectiva herencia Juan Luis Espinoza Garcés a Victoria Ester, Marta Isabel, Adriana, María de la Luz y Alicia del Carmen Espinoza Rencoret, sin perjuicio derechos cónyuge Victoria Rencoret Acuña. Inventario solemne practicaré 27 actual, 10 horas.

A-23-24-26-6

10 VARIOS NO CLASIFICADOS

Necesito Arrendar pieza. Matrimonio solo. Trabajan en el día. Fono 92458.

A-27-6

Universitario realiza clases a domicilio. "Física, Química, Matemáticas, Biología". Fono 794059. Fernando Gómez.

11 MAQUINAS DE ESCRIBIR

MECANICO Máquina Escribir Sumar Calcular necesito Amunátegui 431.

A-3-10

REPARACIONES máquinas escribir, sumar, calcular llévelas a "Talleres Continental", Bandera 517, fono 85479. Suc. Amunátegui 431, fono 89927.

A-23-Marzo.

TELEVISION

TV

14.30: Propaganda electoral
15.00: Noticias
15.10: Corazón Salvaje
15.30: Buenas tardes Mirella. 15.02: Espectáculos con M. Inés Sacco. 15.23: Mueblería Italiana Vierte a vosotros. 15.45: Por unos kilos más con Sachita Méndez.
16.30: Musical
17.30: Cine
19.00: PINPON
19.30: Chile a la vista
19.35: Buscando novia a papá
20.00: Deportes
20.30: La periodista atrevida con Shirley Mac Laine
21.05: David Copperfield
21.20: También sucede
21.35: Sombras tenebrosas
21.55: TV Tiempo
22.00: Previsión para todos
22.02: Noticias
22.30: Propaganda política
23.00: Zarzuela
24.00: Noticias

PANAMTUR

su televisor
tocadisco
tocacintas
grabadora
radio etc.

REPARAMOS EN EL DIA

SU FOTO CARNET Y PASAPORTE AL MINUTO

Desarrollamos y ampliamos sus fotos color y blanco-negro en el día.

GARANTIZA PANAMTUR
Agustinas 943, fono 32004 — 34478
Apoquindo 3473, fono 281413.
Miraflores 241, fono 392219.

U canal 9

17.00: NOTICIAS
17.10: CINE
17.45: CINE
19.30: Joe 90, títeres electrónicos.
20.15: "LOS CAUDILLOS", teleserie mexicana
21.00: NUEVEDIARIO 73
21.30: LA DILIGENCIA
22.30: CULTURA POLITICA, cadena
22.40: PARTITURA
23.15: Noticias ALONSO
23.40: NOTICIAS Y CIERRE

tv 13

14.00: TELETARDE, noticias con Gina Zuanic y Julio Pérez
14.30: Propaganda Política
15.00: PASADO MERIDIANO con María Elena Azócar. 15.00: Jardinería. 15.15: Natacha 9.00: Raquel Correa, entrevista a Alberto Baltra del Partido de Izquierda Radical. 16.30: Cocina con Laura Amenábar.
16.02: CINE PARA UD.
17.55: LOS PICAPIEDRAS, dibujos animados
18.25: LOUI MCGRAW
19.00: INSPECTOR ARDILLA
19.29: HEROES DE HOGAN, serie norteamericana
19.45: LA PALABRA
20.00: TELENOCHE, reportajes de Pepe Guixe y María T. Serrano. EL TIEMPO
20.20: NINO, teleserie
21.25: SILLA ELECTRICA
21.50: EL SAPO Y LA CULEBRA
22.00: TELETRECE, noticias con Guillermo Parada
22.50: CULTURA POLITICA, cadena
22.53: JOTA ESE
23.00: Teatro francés
23.53: CIERRE

TELEFONOS DE URGENCIA

POSTAS INFANTILES	
Hosp. Roberto del Río	377333
Hosp. Manuel Arriarán	52681
Hosp. Calvo Mackenna	492323
POSTAS ADULTOS	
CASA CENTRAL	382244
Posta 2 Area Sur	50061
Posta 3 Area Poniente	91011
Posta 4 Area Oriente	43360
La Cisterna	561454
Providencia-Las Condes	257216
San Miguel	561454
Inst. Traumatológico	83271
Hospital Siquiátrico	371031
INVESTIGACIONES	
Radiopatrullas	715584
	715765
	64764
CARABINEROS	
Prefectura General	60151
Radiopatrullas	62261
BOMBEROS	
Santiago	51171 y 60141
La Cisterna	581122
Conchali	370793
Maipú	571212
Ñuñoa	40052
Quinta Normal	732222
San Miguel	53020

mitin de la victoria

avda. vicuña mackenna

viernes 2 de marzo 16 horas

Santiago, Lunes 26
de Febrero de 1973

LA NACION

LISTA DE VOCALES

ACTA DE LA DECIMA SEGUNDA REUNION DE LA JUNTA ELECTORAL DEL SEGUNDO DISTRITO DEL DEPARTAMENTO DE SANTIAGO.-

En Santiago de Chile, a veinticinco de Febrero de mil novecientos setenta y tres, a las catorce horas, en la Oficina del Conservador de Bienes Raices se reunió la Junta Electoral del Segundo Distrito de Departamento de Santiago, bajo la Presidencia del señor Defensor público don Adolfo Ossa Joglar, y con la asistencia del Notario Público de Santiago don Luis Azócar Alvarez, y del Conservador de Bienes Raíces don Teodosio Urrutia Muñoz, quien actuó como secretario.

La Junta tomó conocimiento del total de las mesas constituidas el día Viernes veintitrés del ppdo., y que son las siguientes: COMUNA DE RENCA-VARONES 67

COMUNA DE RENCA- MUJERES.- 21-22; 23-24; 59-; 61; 85.

COMUNA DE CONCHALI VARONES.- 153; 165; 192; 193; 198 y 211.

COMUNA DE BARRANCA VARONES.- 26-27; 81; 99; 101 y 102

COMUNA DE BARRANCAS MUJERES.- 7-11-12; 49; 63; 65 y 78.

La Junta a continuación procedió a designar, los reemplazantes de aquellas mesas que no se constituyeron y que deberán constituirse el día **MIERCOLES VEINTIOCHO DEL CORRIENTE A LAS CATORCE HORAS**, en los mismos lugares de votación, y que son los siguientes:

MESAS DE VARONES COMUNA CONCHALI LOCAL ESCUELA 276

SECCION 1°. 2°.

[illegible] Quinteros Pérez
[illegible] A. Fuentealba Pavez
[illegible] Fco. Gormaz González
[illegible] Valdivia Urtubia
[illegible]mé Palleras Mascaro

SECCION 3° 4°.

[illegible]el Fuentes Contreras
[illegible] Santis Rojas
[illegible] Alfaro Pinto
[illegible] G. Vásquez Hormazábal
[illegible] Matus Vásquez

SECCION 5° 6°.

[illegible]rán Flores Aguilar
[illegible]el Contreras Cabrera
[illegible]el Salas Mujica
[illegible]tor Orivalán Cáceres
[illegible]rio Alegría González

SECCION 7° 8°

[illegible]rio Ramírez Muñoz
[illegible]ando Cáceres Ovando
[illegible]ardo G. Oyarzún Peña
[illegible]el L. Brito Rosas
[illegible]ente Montecinos Orellana

SECCION 9° 10°.

[illegible]el García Apablaza
[illegible]berto Urdurraga Correa
[illegible]rán del C. Gálvez
[illegible]ne A. Basualto
[illegible]ente Montecinos Maigeirra

SECCION 11° 12°.

[illegible] Joselín Cárdenas
[illegible]berto Osternas Osternas
[illegible]el Tusteltaub Sernoczapka
[illegible]tor Díaz de Valdés Hurtado
[illegible]ardo Fredes Sáez

SECCION 13° 14°

[illegible]el Reyes González
[illegible]ndocles Jaque León
[illegible]el S. Toledo
[illegible]r M. Ramírez Olivares
[illegible]rio Estay Cerda

SECCION 15° 16°

[illegible] A. Lobos Villegas
[illegible] L. Venegas Rojas
[illegible]ero Olivares Zúñiga
[illegible]el Segundo Lorca
[illegible]los Jiménez Barahona

SECCION 17° 18°.

[illegible]el Vera Gómez
[illegible]lermo Aranda Véliz
[illegible]el Varas Gómez
[illegible] Alberto Catalán
[illegible]rán González González

SECCION 19° 20°.

[illegible]ero Zamora Fernández
[illegible]el Hernández Gómez
[illegible]que Huerta Yáñez
[illegible]ldo Becerra Becerra
[illegible]lermo Soto Rozas

SECCION 21° 22°

[illegible]rio Salomón Silva
[illegible]ero Tapia Cabrera
[illegible] Ulloa Villarroel
[illegible] Vera Urra
[illegible] Caballero Herrera

SECCION 23° 25°.

[illegible]rge Manuel González
[illegible]gio Neri Soto
[illegible]rio Espinoza Romero
[illegible]ar Enrique Escudero
[illegible] Guanova Brito

SECCION 26° 27° 28°.

[illegible]cio E. Rojas Pima
[illegible] Avila Henríquez
[illegible]tor Henríquez Rocco
[illegible]cio Pérez Cerda
[illegible]que Jara Quiroga

SECCION 29.° 30°.

[illegible]el Hernández Elves
[illegible]ardo M. Muñoz Méndez
[illegible]lermo Bravo B.
[illegible]rdo Jul. Pinilla
[illegible] S. Sandoval Pizarro

SECCION 33° 34°.

[illegible]mero González López
[illegible] Alvarez Calderón
[illegible] Muñoz Carreño
[illegible] Abarca González
[illegible]berto Joselín Muñoz

SECCION 35° 36°.

[illegible] Santibáñez Valenzuela
[illegible] Pesce Pesce
[illegible] Gustavo González
[illegible]el F. Aravena López
[illegible]lio R. Palleras Carrasco

SECCION 37° 38°.

[illegible] Lira
[illegible] Moya Valdivia
[illegible]ge Leal Venegas
[illegible]enique Espina Padilla
[illegible] Soto Rivera

SECCION 39° 40°.

[illegible] Peña Abarca
[illegible] E. Hernández Retamales
[illegible]berto Donoso Abarca
[illegible]cio Fuentes
[illegible] Bustos Poblete

SECCION 41° 42°

Luis Arancibia Campo
Armando Núñez Armijo
Víctor Samous Saviola
Cristo Almallotes Mostidu
Juan Silva Olivares

SECCION 43° 44°

Carlos Martínez Salazar
José Zamorano Almarza
Jorge Retamal Retamal
Pedro de la Fuente Oyarzún
Romilio Rubio Carrasco

SECCION 45° 46°.

Manuel Muñoz Díaz
José Baeza Farías
José C. Reinado Reyes
Luis López Molina
Fco. Torrenco Magdalena

SECCION 47° 48°.

Rosamel Fco. Quijada Alarcón
Alfredo R. Lorca Navarro
Waldo A. Gutiérrez Vásquez
Domingo Gamonal A.
Raúl Astorga Bernos

SECCION 49° 50° 51°

Alfredo Rosas Torres
Leonidas H. Rebolledo Vásquez
Manuel Rojas Blanco
Arturo C. Lhitte Bustamante
Arturo Moya Marambio

SECCION 52° 53°.

Miguel Toledo Burgos
José M. Arancibia Gutiérrez
Javier A. Pérez Martínez
Raúl Aguayo Vogel
Fco. Catalán Medina

SECCION 54° 55°.

Sergio Fuentes Pérez
Víctor Palma Pino
Ernelio Orellana Osorio
Alberto L. Sandoval Rubio
Pedro González Donoso

SECCION 56° 57°.

Luis Pino Toro
Luis Varela Díaz
Leonidas Flores Daza
Juan Riquelme Pacheco
Jorge Vera Alarcón

MESAS DE VARONES COMUNA DE CONCHALI, LOCAL ESCUELA REP. DE VENEZUELA Nº 359.

SECCION 63° 64°.

Manuel Y. Rojas Farías
Humberto García Ortiz
Juan Alvarez Flores
Jaime López Aguilar
Luis Flores Montenegro

SECCION 65° 66°.

Antonio Aguirre Vergara
José F. Varas Rodríguez
Mario E. Calixto Herrera
Alvaro Medina Castro
David Díaz Beiza

SECCION 67° 68°.

Virgilio Maureira Torres
Ernesto Orellana Arredondo
José Aguilera González
Pedro Jorquera Gómez
Fco. Varas Montero

SECCION 69° 70°.

Manuel S. González
Roberto E. Silva
Diego Rivera Valenzuela
Juan Vásquez Herrera
Enrique Yáñez Badimir

SECCION 71° 72°.

Claudio H. Villalón Meza
Pedro A. Montiel Caucamán
Héctor Vallejos Araya
Raúl Fernández Romero
Humberto E. Santander

SECCION 73° 74°.

Arturo Sáez Miranda
Raúl Hormazábal Soto
Carlos Núñez Torres
Jorge Vega Silva
Juan S. Guerra Fuenzalida

SECCION 75° 76°.

Luis E. Donoso Figueroa
José A. Ramírez Ocanza
Teodoro G. Espinoza Garrido
Guillermo Díaz Ibarra
Alvaro Martínez Cortés

SECCION 77° 78°.

Jorge Torres Vidal
Miguel Zevic Silva
Raúl Oyarzún Ceballo
José Fernández Paivas
José G. Bascuñán Rodríguez

SECCION 79° 80°.

Esteban Jacilisco Huenculaf
Héctor Mosto Henríquez
Antonio Rosas Soto
Ernesto Arredondo Olivares
Eugenio Espinoza Gálvez

SECCION 81° 82°.

Alejandro Gaete
Jorge Salazar Olea
Jorge Carvallo Sepúlveda
Juan Díaz Franco
Juan Vicencio Faúndez

SECCION 83° 84°.

Fdo. Iturrieta Rodríguez
Orlando Valdivieso Gil
Héctor González Gutiérrez
Galvarino Moreno Donoso
Manuel Ortiz Núñez

SECCION 86° 87°.

Elcazar Inostroza Román
Hugo Vogel Muñoz
Jorge Germain Contardo
Luis Ovalle Pisco
César Díaz Fuentes

SECCION 88° - 90°.

Luis O. González Vidal
Sergio Cid Peña
Julio Campos Banda
Fco. Cerda Pacheco
Pedro Carreño Figueroa

SECCION 92° 94°.

Augusto Canda Espinoza
Eduardo Prieto Bastías
Guillermo Farías Zúñiga
Juan Vargas Báez
Mario Carrasco Villanueva

SECCION 91°.

Carlos García Rivas
Juan Silva Riquelme
Arturo López Pino
Rubén Moreno Canales
Fco. Vargas Cabrera

SECCION 93°

Sergio Joselín Muñoz
Lenis Alberto Torres
Rigoberto Román Cabezas
Reginaldo Hormazábal
Fdo. Ramírez Peña.

MESAS DE VARONES COMUNA DE CONCHALI, LOCAL ESCUELA REP. DE VENEZUELA Nº 359

SECCION 95°.

Gonzalo Castillo González
Juan Pérez Cruzat
Carlos Morales Fabres
Nelson Martínez Cabellos
Juan Cordero Vargas

SECCION 96°.

Oscar Larrondo Gallardo
Miguel Chilemilla Valenzuela
Luis López Virtal
Ramón Silva Guerra
Manuel Cristi Ormeño

SECCION 97°.

Héctor Arancibia Valenzuela
Manuel Aranda Robledo
Federico Dolbe Aguilar
Luis Bobadilla Arancibia
Luis Salinas Sepúlveda

SECCION 99°.

Raúl Allende Reyes
Rivaldo Rivas León
Osvaldo Morales Sepúlveda
Reinaldo Herrera Garrido
Jorge German Astudillo

SECCION 100°.

Donisio Quinhuentro T.
Hernán D. Alvarez Escudero
Luis Camus Letelier
Juan Reinoso Rivera
Aladino Lobos Videla

SECCION 101°.

Jorge Vargas Cea
Víctor Cerda Barra
Juan Reinaldo Olmedo
Víctor Manuel Lobos
Luis Jofré Huerta

SECCION 102°.

Luis Soto Alvarez
Juan Héctor Muñoz
Sergio Artigas Santibáñez
Jorge Villarroel Retamales
Domingo Castro Silva

SECCION 103°.

Orlando Vega Silva
Jorge Olea Medina
Víctor Contreras González
Luis Silva Flores
Hugo Morales Sepúlveda

SECCION 104°.

Gilberto Herrera Canales
Sergio Ibarra Contreras
Humberto Guerra Oyanedel
Sergio Paiva Lucier
Juan Domingo González

SECCION 105°.

José Yañez Tapia
Juan Antinao Paineo
Sergio Pamparamo P.
Jaime Ofuentes Ramos
Carlos Suit Ureta

SECCION 106°.

Julio Jara Bastías
Jorge Molina Farías
Jorge Espinoza Lobos
Hugo Olivares Hormazábal
Adolfo Fernández Polanco

SECCION 107°.

Hugo González Vargas
Benjamín Herrera Alegría
Santos Jaramillo Jaramillo
Manuel Zenteno Figueroa
Guillermo Sepúlveda Carreño

SECCION 109°.

Jaime Pizarro Nieto
Fernando Castro Urzúa
Lautaro Rodríguez Arancibia
Manuel Vidal Cornejo
Ernesto Ofuentes Hormazábal

SECCION 108°.

Leóstenes Ramírez Opasta
Claudio Canales Ramírez
Rosendo Ahumada Arriaza
Luis Neira Espinoza
Mario Reyes Torres

SECCION 110°.

Manuel Rocha Barrales
Carlos Jiménez González
Aníbal Araya Fernández
Jorge Chanet Prado
Héctor Valenzuela Hernández

SECCION 112°.

Eduardo Stuving Díaz
Manuel Soto Espinoza
Braulio Rivera Ortiz
Sergio Ramírez Andrade
Juan Peirano Contreras

SECCION 113°.

José Orrego Salazar
Clemente Mosquera Iturra
Raúl Fuentes Hernández
Adolfo Jiménez Araya
Héctor Carrasco Bahamondes

SECCION 114°.

Germán Rodríguez Díaz
Rogelio Peñailillo Moraga
Fernando Ofuentes Lavín
Esario Arancibia Ramírez
Alberto Olguín Madrid

SECCION 115°.

René Iturrieta Rodríguez
Samuel Urbina Olivos
Pedro Osternas Contreras
Luis León Solís
Máximo Canales Alvarez

MESAS DE VARONES COMUNA DE CONCHALI LOCAL ESCUELA CENTRALIZADA EL SALTO

SECCION 116

Luis Torres Araya
Héctor Hernández Labra
Jorge Valenzuela Contreras
José Barreras Villalobos
Fernando Labra Olea

SECCION 117

Carlos Muñoz Castillo
Nelson González Benavides
Fco. Montecinos Cáceres
Alberto Palma Piano
Ramón Castro González

SECCION 118

René Fierro Salazar
Govis Muñoz Oyarzo
Sergio Romo Cáceres
Jorge Mellado Mellado
Carlos Sepúlveda Toloza

SECCION 119

Alejandro Herrera Olguín
Julio H. Avila Ramos
Luciano Fajardo Onofre
Raúl Aguilar Maldonado
Luis A. Abarca

SECCION 122

Eduardo Veloso Parra
José Navarrete Jiménez
José Alvarez Paredes
Guillermo Soto Cabrera
Alfredo Urzúa Abarzúa

SECCION 123

Guillermo Soto Galdames
Claudio Poblete Baeza
Mario Soto Hormazábal
Julio Farías
Raúl Cortés Guzmán

SECCION 124

Víctor Pincheira González
Fco. E. Canales Olivares
Angel A. Ariste Campos
Jorge Herrera Andaur
Héctor Zapata Cárcepa

SECCION 125

Eduardo Estay Contreras
Manuel E. Céspedes Moreira
José Prieto Salgado
Sergio López Rojas
Guillermo A. Rivera

SECCION 126

Mario E. Guzmán Muñoz
René Molina Muñoz
José Erazo Balmaceda
Luis Figueroa Hormazábal
Eugenio Muñoz Catalán

SECCION 127

Custodio A. Chávez D.
José L. Caroca San Juan
Orazimbo Reyes Falcon
Luis Aliaga Vargas
Moisés Henríquez Urtubia

SECCION 128

Víctor Martínez Ramírez
Juan Herrera Pimiento
José H. Orellana
Jorge Muñoz González
Luis Salazar Jaña

SECCION 129

Félix M. Hernández S.
José Monsalve Soto
Fernando Berríos Cd.
Marcos Berquis Caviedes
Roberto Delgado Cavieres

SECCION 130

Emilio S. Torres Vera
Luis Mario Martínez
Francisco Quilahueque M.
Humberto Franjola de la F.
Pedro Torres Báez

SECCION 131

Juan R. Allende Palacios
Enrique Lizandro Villarroel
Guillermo E. Martínez A.
Juan S. Muñoz Romero
Celso Rojas Fuentes

SECCION 132

Juan González Guerrero
Luis H. González Leyton
Augusto Lara Becerra
Juan Pacheco Salinas
Hugo Terán Alcaíno

SECCION 133

Juan Gómez Fuentes
Eduardo Recabarren Arancibia
Oscar J. Cortés Pérez
Leonardo A. Torres Hormazábal
Luis Silva Herrera

SECCION 134

Juan A. Varas Saavedra
Pedro Lemus Mondaca
Víctor Calderón Lillo
Luis Peña
Florentino Tunino Vega

SECCION 136

Exequiel Reyes Romero
Javier Pino Sepúlveda
Héctor Guerra Toledo
Eduardo Hernando Vargas
Luis Salazar Salazar

SECCION 137

Luis Toledo Toledo
Marcos Díaz Moya
Julio Aravena San Juan
Gilberto Castro Poblete
Ramón Peña Villa

SECCION 138

José Muñoz Vergara
Gerónimo Bratti Ortiz
José Ortiz Ortiz
Alberto Torres Mardones
Domingo Pérez Bahamondes

SECCION 139

Antonio Maldonado Rodríguez
Camilo Saldivar Franco
Joaquín Poblete Orellana
Gilio Pesse Alvarez
Manuel Muñoz Gutiérrez

SECCION 140

Jorge Espejo Pereira
Juan Reyes Carvajal
Rolando Espínola Zúñiga
Exequel Osses Osses
José Franjola Sánchez

SECCION 141

Nelson Estay E.
Gerardo González Leyton
Raúl González Ortega
Juan Rocha Aguilera
Víctor Nieto Astudillo

SECCION 143

René Gálvez Pérez
Orlando Bostos Zúñiga
Gilberto Valdivia Núñez
Alejandro Carrasco Ríos
Alejandro Painca Firu

SECCION 145

Belisario Zúñiga Moreira
Víctor Adán González
Rosendo Muñoz
Luis S. Morales Díaz
Guillermo Valdivieso Quezada

SECCION 146

Pedro Acevedo Elgueta
José R. Fuentes Araya
Gabriel Pérez Fuentes
Víctor Caro Caro
Nelson Vargas Catalán

SECCION 148

Rubén Vega Gallardo
Daniel González Ruiz
Marcelino Contreras Mora
Eugenio Varas Henríquez
Luis Vera Torres

SECCION 149

Luis Machuca Toro
Manuel Sáez Faúndez
Carlos Reveco Palma
Jorge Rojas González
Juan Araya Aguirre

SECCION 150

Néstor Arias Sepúlveda
Héctor Guerrera Williams
Carlos Osses Tronoso
Gabriel Pacheco Jara
Fco. González Galaz

SECCION 151

Luis Espinoza Carrasco
Manuel García Muñoz
Domingo Robles Claro
Nelson José Aliaga Muñoz
Carlos Cea Fernández

SECCION 152

Rogelio E. Muñoz Cortés
Ventura A. Rodríguez Argomedo
Alfredo Carvajal Pizarro
Alfonso Romo Araneda
Víctor Osorio Flores

SECCION 154

Ricardo Zamorano González
Manuel Sotomayor Cornejo
José B. Martínez Concha
Hernán N. Livecu Muñoz
Javier M. Morgado Fabiani

SECCION 155

Víctor Montalba Sáez
Enrique Giménez Silva
Nelson Yáñez Urqueta
José Trujillo Alvarez
Gilberto Arellano Aravena

SECCIÓN 156a.

Julio Hereśmann Fuentes
Héctor Orellana Ramírez
Mario Bustos Ormeño
Pablo Pruzzo Valle
Pablo Valdivia Valdivia

SECCION 157

Luis Leiva Bustamante
Juan Donoso Quintero
Luis H. Morales Parraguez
Mario J. Miranda Cuevas
Orlando M. Donoso Arce

SECCION 158

Graciano Castañeda Uribe
Víctor Duque Lizana
Rubén Roldán Godoy
Juan Morales Ramírez
Armando Meneses Espinoza

SECCION 159

Antonio González García
Luis Salazar Durán
Héctor Riquelme Abarca
Carlos Madariaga Alarcón
Luis Velásquez Mena

SECCION 160

Patricio Correa Barraza
Miguel González González
Carlos Pincheira Reyes
Juan Molina Hernández
Manuel Sáez Pérez

SECCION 161

Luis Rivero Ramírez
Juan Donoso Arce
Belisario Zentero Abarca
Aristides Toro Janett
Juan Vargas Vargas

SECCION 162

Mario Durán Durán
Osvaldo Ubilla Espinoza
Héctor R. Cerda Lagos
Sergio Contreras Fernández
Hernán Vega Gallardo

SECCION 163

Mario Martínez Riquelme
Ricardo Riquelme Díaz
Jorge Pacheco Mayo
Sergio Sepúlveda Herrera
Humberto Fernández Hermosilla

SECCION 164

Luis Nieto Santibáñez
Miguel Bastías Melgarejo
Jorge Fonseca Osorio
Omar Bustos Ormeño
Héctor Yáñez Lobos

SECCION 166

Carlos Avila González
Raúl Barrera Santana
Carlos Fuentes Arancibia
Raúl Jara Oyarce
Jorge Cuevas Escobar

SECCION 168

Luis Maldonado Ascencio
Alico Baeza Ulloa
René Retamal Calderón
Raúl Toro Asín
Hernán Lizama Tronoso

SECCION 169

Juan Hernández Espinoza
Luis Rivas Alarcón
Víctor Zúñiga Valdés
Julio Foncesa Muñoz
Abelardo Sepúlveda Zapata

SECCION 170

Luis Gutiérrez Véliz
Julio Sepúlveda Garrido
Rubén Bórquez Herrera
Julio Vega Vásquez
Arturo Retamal Retamal

SECCION 171

Guillermo Poblete Cáceres
Héctor Esbis Reyes
Jaime Muñoz Miranda
Rubén Moraga Cruz
Juan Vizcaya Urrutia

SECCION 172

Fernando Salinas Naranjo
Marco Montecinos Montecinos
Luis Rivera Vergara
Víctor Osses Lopez
René Méndez Pérez

SECCION 173

José Rosas Aliaga
Daniel Vargas Paredes
Manuel Maulén Mora
Rómulo Martínez Martínez
Hernán Ponce Santander

SECCION 176

Vicente González Olmedo
Sergio Samilla Rojas
Waldo Córdoba Espinoza
Eloy Vega Oyanedel
Julio Alegría Ibarra

SECCION 177

Moisés Arcahual Aguilera
Raúl Escudel Veas
Juan Safas Villagra
Omar Alvarez Navarrete
Jorge Sepúlveda

SECCION 178

Juan Gutiérrez Arévalo
Víctor Silva Lecaros
Juan Pereira Vásquez
Juan Manzo Alvarez
Jorge Castillo Vega

SECCION 179

Carlos Cerda Concha
Arosman Muñoz Paillaleo
Carlos Galdámez Cortés
Carlos Abrigo Arriotti
Juan Valverde Flores

SECCION 180

Oscar Morales Huerta
Benito López Gallardo
Sergio Aguilera Arsencio
Carlos Venegas Valenzuela
Alejandro Cartagena Pozo

SECCION 181

Sebastián Gálvez Cejudo
Benjamín Ossa Pacheco
Luis Amigo Fuenzalida
Rosamel Lagos Reyes
Alejandro Alarcón Gutiérrez

SECCION 183

Juan Jerez Antolín
Héctor Manchaza Cabello
Martín Hidalgo Tapia
Guillermo López Videla
José Fuentes Carrizo

SECCION 185

Rodolfo Barahona Pérez
Carlos Morales Alonso
Juan Faúndez Hidalgo
Juan René Catalán
Juan Urbina Reyes

SECCION 186

Gabriel Valenzuela Lay
Pedro Flores Poblete
Pedro Armagada Urzúa
Luis de la Fuente Bello
José Acero Espejo

SECCION 187

Juan González del Valle
Marcos Tobar Villanueva
Daniel Arévalo Arancibia
José Contreras Muñoz
Héctor Salas Núñez

SECCION 188

Jorge Chávez Soriano
Mario Torres Contreras
Carlos Mella Rivas
Roberto Ameta Arenas
Nibaldo Céspedes Silva

SECCION 190

José Godoy Figueroa
Armando Portilla Alvarez
Luis Suazo Vallejos
Mario Johnson Pablocheo
Pedro Castillo Lemus

SECCION 191

Luis Saldía León
Daniel Pineda Sepúlveda
Guillermo Pizarro Letelier
Luis Saavedra Alsial
Nelson Jara Jara

SECCION 194

Francisco Marchant Marchant
Adolfo Egaña Aguayo
José Bustamante Guerrero
Rodolfo Pinto Basili
Carlos Vidal Gálvez

SECCION 197

Juan Quezada González
Manuel Araya Farías
Mario Cornejo Herrera
José Henríquez Paredes
José Sánchez Reyes

SECCION 199

Gilberto Zamorano Rodríguez
Melmor Campillay Geraldo
Arnoldo Calhaun Gallegos
Luis Urra Mena
Carlos Martínez García

SECCION 202

Jorge Carreño Ríos
Luis Gatica Tapia
Ramón Chávez Cordero
Oscar Briones Ramírez
Luis Espíndola González

SECCION 203

Juan Sotelo Lagos
Fernando Fartán Maturana
Sergio Barría Vásquez
José Pérez Sellan
Domingo Carrasco Cañas

SECCION 205

Manuel Leiva Zúñiga
Roberto Cristi Barraza
Víctor Linero Catalán
Oscar Menares Barrera
Orlando Valencia Crespo

SECCION 206

Ricardo Bausione Harrick
Luis Rodríguez Aranda
Daniel Villarroel Riquelme
Patricio Arredondo Acevedo
Miguel Soto Altamirano

SECCION 207

Héctor González Morales
Manuel Morri Esteban
Jorge Fontecilla Berríos
Heriberto Segovia Astorga
Julio San Martín Rodríguez

SECCION 208

Juan Herrera Ponce
Juan Gálvez Muñoz
Pedro Villablanca Ofuentes
Carlos Serpar Riveros
Héctor Vásquez Alarcón

SECCION 209

José Cayulío Colpelhueque
Roberto Cofre Norambuena
Juan Pachego Morales
Sergio Diabreno Bobadilla
Julio Ulloa Ramírez

SECCION 213

Francisco Jaramillo Huemul
Héctor Toro Quevedo
Carlos Herrera Leiva
Miguel Riquelme Alarcón
Manuel Ortiz Ortiz

SECCION 214

Manuel Gutierrez Espinoza
Eduardo Brevis Cofré
Emiliano Padilla Varela
Rolando Aguilera Marambio
Roberto Añumada Briones

SECCION 215

Alberto Arenas Saavedra
Cesar Aldana Riquelme
Pedro Espinoza Rojas
José Morales Villa
Paulino Meneses Verbara

SECCION 217

Vidal Parra Quiroz
Bernardino Martínez Vallejos
Jaime Espinoza Riquelme
Nelson Huerta Espinoza
Miguel Otero Vergara

SECCION 219.

Abraham Ochoa Rivas
Mario Reyes Valdés
Alejandro Leyton Morales
José Duque Amigo
Hugo Soto Carrillo

SECCION 220

Luis Molina González
José Albornoz Herrera
Ives Rozas Escobar
Fanor Riquelme Saldaño
Samuel Reyes Durán

SECCION 223

Patricio López Muñoz
Víctor Fajardo Arancibia
Juan Valenzuela Cáceres
Aladino Manríquez Flores
Mario Núñez Etenea

SECCION 224

Juan Oyanedel Santander
Benicio Pérez Aguilar
Rolando López Alegría
Rogelio Vives Frutos
Carlos Núñez Villagra

SECCION 225

Luis Rubio Valenzuela
Jorge Yuri Bigoroux
José Fuentes Poblete
Oscar Maldonado Arias
Francisco Espinoza Vergara

COMUNA DE CONCHALI MUJERES

LOCAL: LICEO DE HOMBRES Nº 12
AV. DORSAL 1387, CONCHALI

SECCIONES 1 - 2

Hilda Ordenes González
Mauricia Lucía Augier
Amelia López Saavedra
Inés Burgos Oyarce
Sara Palma Ulloa

SECCIONES 3 - 4

Rosa A. Manzilla
Ester Pinto Esquivel
Eudoxia Vergara Araya
Inés Villarroel Martínez
Julia Villarroel Fuentes

SECCIONES 5 - 6 - 7

Elvira Salazar Tapia
Lidia Lavarez Quevas
Sara Pino Viera
Violeta Hip Méndez
Rosenda Ramírez Tapia

SECCIONES 9 - 10 - 11

Juana Herrera Latorre
Bernarda Sánchez M.
Silvia Mellado Villagra
María Villalobos Leiva
Elba Figueroa Figueroa

SECCIONES 12 - 13

Adriana de las M. Escobedo
Alicia Varas Gárate
Alicia Fuentes Bravo
Aida Gil Quevas
María Flores A. Avedo

SECCIONES 14 - 15

Eduvigis de las M. Vargas
Olga Ubilla
Claudina Gallardo V.
Rosario Celis Torre
Ana Pardo Luzana

SECCIONES 16 - 17

Emilia Letelier López
Elena Carrasco Ibarra
Fresia Soto Pizarro
Rosa Fuentes Yeites
Lucía Valdés Moya

SECCIONES 18 - 19

Elena Díaz Lanzano
Julia Rojas Calderón
Aída González Farías
Ana Valle Guajardo
Rosalva Parra Gatica

SECCIONES 20 - 21

Julia Amanda Díaz
Rut Silva Rozas
Donaela Sanhueza Quijada
Elsa Ermirio Orellana
María D. Araoza Medina

SECCIONES 22 - 23

Blanca Díaz Salas
Andrea Cayigal Asenjo
Ana Guzmán Escobedo
María Casanovas Gajardo
Norma Maldonado Cabezas

SECCIONES 24 - 25

María Soto Espinoza
Ermelinda Pizoa Pavez
Yolanda Latorre Letelier
Sonia Madrid Castillo
Graciela Miranda Olguín

SECCIONES 26 - 27

Carmen González Frías
Rosa Valenzuela Voguel
Ester Sepúlveda Avalos
Violeta Palma Cortés
Eliana Henríquez Valdés

SECCIONES 28 - 29

Margarita Morales Soto
Teresa Pulgar Contreras
Silvia Alvarez Valenzuela
Lavinia Vargas M.
Marta Gutiérrez Castillo

SECCIONES 30 - 31

Carmela Jiménez Astorga
Georgina Aranda Díaz
Rosa Bernal Vergara
Aurora Pinochet Tayer
Norma Valenzuela Oróstica

SECCIONES 32 - 33

Carolina Jerez Cordero
Cora Tosaranni García
Lucila Garay Bernal
Inés Leiva Soza
María Barahona Gaete

SECCIONES 34 - 35 - 36

Herminia Silva Silva
María Barnes Vargas
Gladys Fuentes Pérez
Aurelia García Vega
Olga González Urbano

SECCIONES 40 - 42

Hilda Rivas Marambio
Hilda Gil Palominos
Cira Rojas Camiruaga
María Saavedra Maturana
Julia Peña Nieto

SECCIONES 46 - 47

María Sánchez Ruiz
Claudina Lattuz Delgado
Luzmira Espinoza González
Lidia Silva Aranguiz
Irma Aliaga Alfaro

SECCIONES 52 - 53 - 54

Gobilda M. Egana Díaz
Eva Aleituno Aleituno
Elena Riquelme Rodríguez
Emilia Tronoso Jaque
Luz Vásquez Labarca

SECCION 37

Nelly Fuentes Gárate
Gladys Chávez Choque
Rut Romero Riquelme
Filomena Ortiz Suazo
María Espinoza Castro

SECCION 38

Rosa Parraguez Quintanilla
Lidia Vásquez Villalobos
Juana Arneta Ferrada
María Iturra Bustamante
Lidia Vargas Báez

SECCION 41

Laura Tobar Ramírez
Alicia Fuentes Aravena
Celia Sepúlveda Arce
Fidelicia Farías García
Olga Torres Ibarra

SECCION 43

Estela Alvarez Aguirre
Gladys Aguirre Medina
Emilia Márquez González
Marta Abarca Cortés
Albina Abarca Castro

SECCION 45

Fresia Flores Cortés
Ana Ramírez Liberona
Ester Casanova Lambert
Eugenia Díaz Tapia
Adriana Martínez

SECCION 49

Victoria Avendaño Alcaíde
María Marchant Larenas
Juana Rojas Aravena
Bernarda Santana Balados
Hilda Santander Toro

SECCION 50

Rhade Paredes Cheun
Lucía Romero Rivas
Blanca Ester Acevedo
Elsa Contreras Felú
María Lara Barros

SECCION 51

Digna Cabrera Orellana
Teresa Morales Muñoz
María Burgos Pichinao
María Alvarez Salas
Edith Loewe Núñez

SECCION 55

María Hormazábal Padilla
Fresia Pinto Oliva
Eliana Arancibia Letelier
Dora R. Castillo Rozas
Ignelda Lara Estrada

SECCION 56

Primitiva del C. Sandoval
María Bustamante Jara
Adriana Olivares Mena
Leontina Sepúlveda Gómez
Judit Vergara Otárola

SECCION 57

Elena Bravo Llanos
Inés del C. Zamorano Quezada
Ana Reyes Rebolledo
Juana Santana Villavicencio
Irma Chávez Varela

SECCION 58

Juana Albertina Zamorano Caro
María Varas Silva
Lucía Aguirre Carcamo
Elena Chávez San Juan
Elvira Morales Valencia

SECCION 59

Luz González Gómez
Ester Castro Lara
Luz Cortez González
María Jofre Hormazábal
Angélica Tobar Gómez

SECCION 60

María Cofre Rebolledo
Alicia Bustamante Leiva
Rosa Miranda Adonis
Graciela Vargas Escobar
Ana Muñoz Aguayo

SECCION 61

Florinda Gutiérrez Madariaga
Aurora Silva Bravo
Victoria Durán Mora
María Beltrán Ovalle
Serafina Espinoza Jara

SECCION 62

Sara Ramírez Araneda
Eliana Valdés Riveros
Eufemia Santos Aguna
María Riveros Astudilla
Ivonne del C. Silva Salinas

MESAS DE MUJERES COMUNA DE CONCHALI —LOCAL ESCUELA N° 125 CAÑETE CON INDEPENDENCIA CONCHALI

SECCION N° 64

Maneli Vera Riveros
Alicia Cabello Contreras
Nora Estay Pinto
Lucila Lobos Granfo
Eufemia Arias Vera

SECCION 65

María E. Guzmán C.
Ana Maldonado Castro
Julia Jiménez Jiménez
María Fuentes Espinoza
Hilda Ramos Ramos

SECCION 66

Lidia del C. González Sepúlveda
Silvia Riquelme Riquelme
Francisca Umaña Tronoso
María Muñoz Rivera
Graciela Méndez Córdova

SECCION 67

Haydé Piña Sánchez
Consuela Zamorano Maturana
María Olea Rubio
Inés Berli Gaune
María de las Mercedes Núñez

SECCION 69

Digna Calderón Barra
Quety Arce Vizcarra
Rosa Venegas Leiton
María Aravena Aravena
Aida Morales Acevedo

SECCION 70

Rebeca González Correa
Ana María Soto Hidalgo
Eugenia Ibáñez Sepúlveda
María Escárate González
Clara Jaque Esparza

SECCION 71

María Calabro Neira
Graciela Pérez Vásquez
Hilda del C. Matiurana Riquelme
Rosa Ovalle Rubio
Juana Avila Torres

SECCION 73

Ortencia del C. Rodríguez
Olga Cabello Ramírez
María Osorio Osorio
Olga Villalobos Vásquez
Gabriela Castro Valdés

SECCION 74

María Candia
María Rojas Cepeda
María del R. Rojas Cepeda
Margarita Oviedo Oviedo
Virginia Miranda Carrillo

SECCION 75

Ubelinda González Muñoz
Olga Duarte Osjuno
Bella Arriaga Fuentes
Alicia Briseño Ramírez
María Sandoval Díaz

SECCION 76

Elvira Benes Guzmán
María Rojas Mervilles
María Mandujano Pérez
Nelly Céspedes Zapata
Juana Rozas Huenia

SECCION 78

Herminia Montenegro
María Arriagada Tronoso
Florencia Urzúa Cornejo
Margarita Romero León
Norma Campos Barra

SECCION 80

Julia Basualdo Quezada
Sonia Rojas Aguilera
Lucía Correa Ortiz
Aida Vargas Barraza
Orfelina Miranda Miranda

SECCION 81

Ruth Miranda Antillanca
Victoria Miranda Antillanca
María Tapia González
Georgina Jofré Tobar
Georgina Urrutia Castillo

SECCIONES 83

María Márquez Gálvez
Herminia Aguayo Zárate
Yolanda Rodríguez Soto
Alicia Parra Bravo
Graciela Tapia Morales

SECCION 84

Juana Riquelme Núñez
Elena Nieto Rojas
Julia Allende Núñez
Irene Barnas Casas
María Collado Alvarez

SECCION 85

Rosa Tronoso Moya
Amanda Marín Revecino
Lucía Alvear Martínez
Alicia Aguna Venegas
Margarita Yáñez Ibáñez

SECCION 86

Elena Villegas Barrera
Raquel Gajardo Flores
Luz Flores Flor de la Bastida
Olga Gavilán Valdés
Orlanda Ramírez Burgos

SECCION 88

Sara Matamala López
Virginia Alba Urrutia
Irene Campos Jiménez
Edith Zúñiga Bazán
Isabel Navarro López

SECCION 89

María Aguilar Díaz
Norma Quintanilla Machuca
Julia Castillo Martínez
María Fuentes Méndez
Sonia Neira Duque

SECCION 90

Irma Herrera Aviles
Julia Núñez Maturana
María Zelada Rodena
Rosa Rojas Lara
Rosa Cofré Cofré

SECCION 91

Amelia del C. Donoso
Sara Zúñiga Oyanedel
Irma Ayala Zamorano
Victoria Gil Vargas
Hilda Vega Zapata

SECCION 92

María Berríos Carreño
Mirta Gajardo Cárdenas
Margarita Jara Bobadilla
Luz Vergara Castillo
Elsa Araya Alfaro

SECCION 93

Julia Medina Sandoval
Josefina del C. Olivares
Yolanda Martinich Silva
Berta Poblete Salgado
Sara Miño Navarro

SECCION 94

María Barahona Barrera
Marta Lavín Valdebenito
Marta Salas Menares
Ana Echeverría Mieres
Cecilia Tapia González

SECCION 95

Ludgarda Bermal Aravena
María Vidal Núñez
Josefina Carmona Leal
Nelda Ortiz Saldías
Blanca Otaíza Díaz

SECCION 96

Ester Fernández Cortés
Graciela Bravo Veliz
Silvia Arenas León
Silvia Campos Palma
Teresa Garrido Parra

SECCION 97

Virginia Román Garrido
Rosa Fredenich Contreras
Carlina Salas Palma
Rosa Torres Tronoso
Berta Fierro Arce

SECCION 98

Cecilia Márquez Garrido
María González Favio
Bernardina del C. Inostroza
María Rodríguez Acevedo
Rosa Parra Sepúlveda

SECCION 99

Clementina Araya Reyes
Eugenia Belmar Castro
Patricia López Zamora
Lidia Figueroa Hernández
Adela González Garay

SECCION 100

Sonia Torres Lucero
Elisa Torrealba Pizarro
Iris Ramos Leiva
María Guerrero Guerrero
Rosa Garay Reyes

SECCION 102

Luisa Campos Manríl
María Araya Pérez
Lita del C. Catalán Hernández
Florentina Frías Escobar
María Severino Aguilera

SECCION 103

Viola Soto Alarcón
Marta Tapia Arancibia
Elena Figueroa Jorquera
Berta Iturra Romero
Juana Maldonado Zúñiga

SECCION 104

Margarita Salinas B.
Margarita del C. Salinas M.
María Vásquez Salgado
Silvia Olivar Caro
Silvia Pacheco Carvajal

SECCION 105

Rosa Pérez Machuca
María del C. Fernández
Zulema del C. Muñoz M.
Susana Osorio Cabello
Enriqueta Salas Fuentes

SECCION 106

Viola Godoy Alvarez
Eladia Matus Rojas
María Morales Márquez
Natalia Rojas Ballesteros
Julia Solís González

SECCION 107

Gladys Díaz Alvear
Hilda Castañeda Salas
María Chávez Varela
Gumercinda del C. Rojas
Rita González Vargas

SECCION 108

Gladys Palma Ramírez
María San Martín Pino
Silvia Valdés Muñoz
María Loyola Aguilera
Norma Barraza Larondo

SECCION 109

Ana Calderón Frederich
María Foster Salazar
Eva Furet Carvajal
María Salinas López
Rosalba Beatriz Fernanndez

SECCION 119

Elsa Alvear Vergara
Matilde Gajardo Fredes
María Miranda Banda
Ursula Durán Castro
Adriana Mazzanni Núñez

SECCION 110

Rosa López González
Elina Gallardo Carvajino
Marta Contreras Santibáñez
Sonia Ayala Riveros
Sara Muñoz Carrasco

SECCION 111

Alicia Lara Silva
Adriana Bravo Calderón
Ada Barriga Norambuena
Sonia Rodríguez Contreras
Eliana de las M. Espinoza

SECCION 112

Margarita Espinoza M.
Ema Ines del C. de la Fuente
Doris Campos Pérez
Juana Avila Leyton
Juana Durán Escobar

SECCION 113

Mercedes Rozas Inostroza
Alicia Toledo Rivera
Blanca Fernández Fernández
María Pavez Tronoso
Clara Tamayo Ramírez

SECCION 114

Laura Núñez Contreras
Celia Cortez López
María Sanz Lohr
Rosa Rojas Uval
Teolinda Gomez Carvallo

SECCION 115

Juana Plaza S.
Yolanda del C. Tronoso
Elba Lucero Narvaez
Laura Poblete Acevedo
Marta Soto Toro

SECCION 116

Sonia López Suazo
Juana Villegas Valdenegro
Corinda Ledesma Tapia
Raquel Rodríguez León
Raquel Inostroza S.

SECCION 117

María Rodríguez Pereira
Ingrid Olivares Navarrete
Norma Ramírez Astorga
María V. Pizarro
Eliana Bravo Cubillos

SECCION 118

Celina del C. Jofre Morales
Mireya Escobar E.
Felisa González Ramos
María Pino Alarcón
Matilde Cerda Soto

SECCION 120

Juana Amaro Amaro
Eugenia Salinas Herrera
Sonia de C. Carrasco
Elba López Torres
Cristina Palma Espinoza

MESAS DE MUJERES COMUNA DE CONCHALI; LOCAL ESCUELA DE HOMBRES 43 INDEPENDENCIA Y CAÑETE CONCHALI

SECCION 122

María Pino Muñoz
Rosa Morales Amaya
Mercedes Gálvez Guzmán
Lucrecia Munoz Rodríguez
Teresa Quevas Escobar

SECCION 123

Hilda Abarca Ruz
Liliana Carvajal Riveros
Marta Soza Aranda
Graciela Alarcón Herrera
Elena Colmil Hernández

SECCION 125

Rosa Palma Pinto
Hilda Bravo Cubillos
Teresa Campos Zamorano
Norma Flores Pizarro
María Calderón Puebla

SECCION 127

Rosa Cubillos Pavez
Eliana Contreras Contreras
Yolanda Ariles Unisecora
Cecilia Contreras Contreras
Juana Correa Carrasco

SECCION 128

Miriam Díaz Zepeda
Alicia Figueroa Casanova
Sonia Riquelme Muñoz
Guillermina Benavides Fuentes
Susana Hormazábal Alarcón

SECCION 129

Carmen Soto Quijada
María Escobar Duarte
Olga Alvarez Quevas
Norma Iturra Guria
Marta Ponce Ponce

SECCION 130

Ruth Cabello Cabello
Norma del Bene Navarro
Elena Valdes Corrales
Sara M. Sotomayor Ortiz
Silvia M. Díaz Zapata

SECCION 131

Aurora Serrano Labarca
Roberta Tapia González
Elba Espindola Cáceres
María M. Muñoz Espinoza
Luisa Ponce Galdamez

SECCION 132

Silvia Betancour Fuentealba
Ema Salazar Quces
Lucrecia Soto Ramírez
Margarita Gomez Romero
Antonia Navarro Mandiola

SECCION 133

Aurora Beltrán Pizarro
Olivia Muñoz Muñoz
Mirna Castillo Veliz
Marta Escobar Iturriaga
Aida Arriagada Azócar

SECCION 134

Rosa Vásquez Correa
Eliana Beatriz Bustamantes
Eliana Fernandez Navarrete
Eliana Jara Jara
Amanda Estrada Murua

SECCION 135

Teresa Cornejo Cornejo
Luisa Campos Espinoza
Silvia Muñoz Lara
Iris Espinoza Flores
Irma Ortega Ramos

SECCION 136

Silvia Aedo Santibáñez
Rebeca Navarrete Contreras
Rosa Hernandez Avilez
Irene Ramírez Grundet
Lucrecia Verdugo Jimenez

SECCION 137

Paulina Pardo Molina
María Godoy Lorca
Sonia Arce Pinto
Olga Sepúlveda Farías
Feria Ciudad Villarroel

SECCION 138

Carmen Cancino Vergara
María Saavedra Olate
María Ramírez Molina
María Vergara Peña
María Riquelme Araya

SECCION 139

Sara Vargas Valenzuela
Leticia Molina Díaz
Leonor Toro Santander
Violeta Llanlopan Lizana
Ana Leal Vargas

SECCION 140

Emma Gagasset Ojada
Olga Parada Tapia
Marta Zapata Aguila
Ines Villanueva Pizarro
Natacha Caron Ferre

SECCION 141

Norma Molina Arrendondo
Norma Acuña González
Margarita Santis Gd
Lucrecia Miranda Contreras
Luisa Rojas Alfaro

SECCION 143

Rosa Basualdo Quezada
María Bustamante Quezada
Lucila Tapia Lima
Silvia Pérez Freice
Margarita Soto Avila

SECCION 145

Flor Saez Silva
Gloria Adonis Marín
María Vigourau Pérez
Eliana Palma Abarca
Juana Ríos Suarez

SECCION 146

Nancy Galvez Silva
Iris Ducy Osses
Patricia Belmar Orellana
Luisa Belmar Navarrete
Ismenia Mora Neira

SECCION 147

Guisamicia Andrade Olivares
Nelly Zencovich Pozo
Leonor Muñoz Vargas
Brígida Bravo Madrid
Edith Espinoza Martínez

SECCION 148

Orila Salamanca González
Ines Palma Bravo
Irma Trabal Gutierrez
Eliana Dominguez Niqueles
Palmira Bustamante Caro

SECCION 149

Siovia Rojas Aravena
Margarita González Huerta
Honna Ferrada Figueroa
Rosa Gomez Moreno
Carmen Cabello Jaques

SECCION 150

Manuela González Acuña
Angela Perez Machuca
Wilma Herrera Schlenkert
Nilda Pino Ramirez
Fresia Henríquez Henríquez

SECCION 151

Alicia Bustamante Solis
Alba Castro Venegas
Elena Tobar Rocco
Margarita Bustos Pavez
Ana Escobar Soza

SECCION 142

Isabel Aguilera Iturra
Lia Salgado Gomez
María Gonzalez Urbian
Clementina Tapia Tapia
Elena Donoso Pizarro

SECCION 153

María Aravena Alvarado
María Gomez Flores
Adriana Tapia Escobar
Berta Morales Cheogerses
Rosario García Piñones

SECCION 154

Rosa Guajardo Pérez
María Troll Crisóstomo
Dora Prieto Guzmán
Edith Ortiz Ortiz Abarca
Flor Zamorano Fernández

SECCION 155

Alejandrina Moreno Lopez
Leonor Sabrino Sotomayor
María Saez Saez
Lucila Vargas Iturriaga
Elizabeth San Martín Herrera

SECCION 156

Emilia Valencia Duran
María Diaz Báez
Violeta Pino Osorio
María Galvez Donoso
Fresia Sotomayor Cornejo

SECCION 157

María Lizama Zapata
Monica Matus Villalobos
María Marquez Benitez
Olga Ortega Parra
Elba Bahamondes Carrizo

SECCION 158

Zunilda San Martín Romero
Juana Zenteno Parra
Patricia Plaza Millán
María Castro Orellana
Siria Soto Palma

SECCION 159

Luisa Saavedra Godoy
Norma Muñoz Castro
María Martínez Díaz
Gladys Cáceres Rojas
Leontina Ayala Rojas

SECCION 160

Eduardina Guzmán Pardo
Lina Monroy Barra
Miriam Leiva Lara
Magaly Baeza Yáñez
Blanca Carozzi Santana

SECCION 161

Angela Giral Armijo
Emilina Rubilar Manríquez
Gloria Bruzzoni Gárate
Elena Olave Fuentes
María Trujillo Bustos

SECCION 162

Emilia Valenzuela Venegas
Luz Ramírez Carreño
Carmen Ogalde Ogalde
Raquel Pinto Sepúlveda
Zunilda Ugarte Manzilla

SECCION 163

Antonia Ordóñez Valenzuela
Elba Correa González
Iris Ordenes Ordenes
Norma Araya Herrera
María Cubillos Rodríguez

SECCION 165

Eliana Azócar Vásquez
Iris Villagrán Poblete
Ana Jara Guerrero
Violeta Rivera Molina
María Aliaga Vargas

SECCION 168

Ana Robles Alarcón
Sara Lizana Cortez
Isabel Beltrán Maturana
Ester Bustos Mendoza
Blanca Quezada Oyanedel

SECCION 169

Mireya Sarmiento Soto
Lila Fuentealba Pezoa
Cecilia Molina Zenteno
Iris Rivera Mejías
Zoila Esquivel Zúñiga

SECCION 170

Pilar Vergara Castro
Rosa Salazar Jorquera
Yolanda Manuela Beltrán
Sandra Jiménez Tamayo
Miriam Beeker San Martín

SECCION 171

Berta Undurraga Undurraga
Lucía Donoso Parada
Lucía Arias Gallardo
Mitzi Contreras Lopez
María Villablanca Herrera

SECCION 172

Guillermina León Ruz
María Villarreal Gomez
Amalia Gutierrez Lara
Ana Toro Muñoz
María Alister Carvajal

SECCION 175

Verónica Barros Orellana
Juana Henríquez Leiva
Ines Soto Villanueva
Milagro Sandoval Riquelme
María Perez Durán

SECCION 177

María Valverde Moya
Celia Urrutia Poblete
Celestina Morales Jara
Marta Torres Quiñones
Lady Muñoz Hernando

SECCION 176

Yolanda Márquez Gomez
Nora Caveria Pinto
Adela García Fica
María Gutierrez Pardo
Margarita M. Peredo Pérez

SECCION 178

Carmen Rubilar Navarrro
Nidia Galdámez Muñoz
Ghislaine M. Antonie Pérez
María M. Silva Silva
Zoila M. Silva Concha

SECCION 179

Aurelia Morales Morilla
Blanca Valenzuela Romero
Juana Reyes Aranda
Lilian Pérez Luna
Rosa Saldías Tronoso

SECCION 180

Cristina Severino Villegas
Nancy Silva Deneguer
Francisca Bazán Garay
Verónica Marzuco Vidal
Patricia Catán Obie

SECCION 181

Sara Rosa Polanco
Nelly Figueroa A.
Raquel del C. Godoy Mena
María Cristina Uribe Pérez
Patricia Pérez Norambuena

SECCION 185

Eleodora Hernández Chávez
Rosa Zúñiga Bustos
María Angélica Farías Palomeras
Sara Núñez Martenend
María Tapia Parraguez

SECCION 186

Leontina Llanos Cruz
Patricia del R. Soto Durán
Gladys del C. Salicedo Robles
Aida Arellano Jorquera
María Candia Hernández

SECCION 188

Elsa Jofré Rojas
Marta Díaz Ramírez
Filomena del P. Uribe Muñoz
Olga Sánchez Albanez
Raquel Ferrada Pérez

SECCION 189

María Carrasco González
María Eugenia Gálvez Vidal
Eliana Gutiérrez Rivas
Luisa Jaconi Manzilla
Mariluz Barra Pérez

SECCION 192

María Bustamante Guerra
Olga Cea Meneses
Edith del C. Infante Fabres
María Patricia Cortés Alarcón
Alicia Miranda Vásquez

SECCION 193

Nancy Riosecco Castro
Ana Dinarco Contreras
Misabel Valdes Tobali
Elisa Olea Torres
M. Adela Inayado Villar

SECCION 194

Hilda Hermosilla Llantén
María Hernández Ortiz
Luz Rodríguez Casanova
Sara Durán Castillo
Luisa de las M. Rodríguez Cumplido

SECCION 195

María Iturriaga Padilla
Eliana Acuña Carvajal
Elizabeth del C. Labarbe Lillo
Mery del C. Godoy Mendoza
Georgonda del C. Lara Orellana

SECCION 196

Rebeca Amenábar Romero
Eloisa Caballero Parada
M. Gloria Cerda Gallegos
Patricia del C. Cubillos González
Clara E. Bustos Prado

SECCION 197

María I. Gomez Sanhueza
Lucila Zúñiga Durán
Juana del C. Hernández Sepúlveda
Graciela Briseño Arévalo
Flor Fuentealba Muñoz

SECCION 198

Isabel Triña Triña
Gloria Barrios Benavides
Margarita Salazar Guerra
M. Albertina Araya Aros
Georgina Tapia Carril

SECCION 199

Jimena Yáñez Romero
María Salinas Farfán
Silvia Espinoza Labraña
Olga Riveros Gaete
Gladys González Armijo

Seccion 200

María Vera Ruiz
Eliana Hernández Orellana
Pabla García Yáñez
María Sepúlveda Orrego
Isabel del C. Parada Tapia

SECCION 201

María Miranda Medina
Mireya Rojas Pavez
Ida Maturana Rodríguez
Ana Muñoz Vergara
Rosa del C. Arancibia Lizana

SECCION 202

Aurora Catalán Menares
Ana Tapia Escobar
Monica del C. Miranda Oyarzún
Gladys Cornejo Barrera
Mirella Cáceres Cáceres

SECCION 204

Angélica Moreno Acosta
Carmen Galaz Garrido
Ana Armijo Maramba
María del P. Salgado Barraza
Alicia Aravena Rojas

SECCION 206

María Baldovino Jara
María Navarrete Mujica
Ana Calvo Lorca
Lucrecia Vargas Gomez
Verónica Velasco San Martín

SECCION 207

Teresa Faúndez Rojas
Margarita Valenzuela
Marianela Maluado Baeza
Clara González Fuentes
Ana Miranda Garces

SECCION 208

Marta Meza Vargas
Edna Muñoz Vergara
Ester de las M. Lobos Pérez
María Soto Pino
Georgina Rojas Tapia

SECCION 209

María Retamal Hermosilla
Julia de las M. Ortiz Bravo
Ana Valenzuela Urra
Felicia Olate García
Alicia Alegría Alegría

MESAS DE VARONES COMUNA DE BARRANCAS; LOCAL SAN PABLO 6600, ESQ. LOS CANELOS

SECCION 5-6-7

Juan de Dios Alvarez Díaz
Maximiliano Fierro Milasa
Julio Enrique Arias
José Luis Godoy Saavedra
Fernando Quinteros Oyarce

SECCION 11-12-13

José E. Gamboa Contreras
José H. Baeza
Artemio Gordillo Bahamondes
Ricardo León Barrera
Antonio Valles Santander

SECCION 14-15

Gerardo Vásquez Manzilla
Carlos Riesco Grez
Fernando Canas Martínez
Sergio O. Cañas Martínez
Waldo Farías Serrano

SECCION 16-17

José González Castro
Emilio Quevas Moreno
Rene Feliu Saez
Clemente Sánchez Salazar
Roberto Reyes Norabuena

SECCION 18-19

Luis Quezada Vergara
Raul Ahumada Fredes
Benjamín Tello Cruz
Augusto Gamboa Gamboa
Daniel Avaria Mellegas

SECCION 24-25

Osvaldo Jiménez Jiménez
Luis Izquierdo Paredes
Manuel Hidalgo Silva
Luis Cancino Gatica
Noel Celis Bastías

SECCION 28-29

Enrique Valdes Orellana
José Emeterio Jerez
Osvaldo del Rosario Cortes
Luis Ortega Madrid
Oscar Urbina Zárate

SECCION 30-31

Moisés Oliva Oliva
Manuel Márquez Márquez
Luis Valenzuela Sepúlveda
Esteban Fuentes Gallardo
José Cárcamo Osternas

SECCION 32-33

Floridor Isla Rebolledo
Francisco Berríos Silva
Erasmo Bustamante Galaz
Hugo Deverin Parra
René Carreño Anas

SECCION 34-35

Leonicio Jerez Andrade
Julio Llanquileo Melín
César Bustamante Aguilera
Víctor Manuel Olguín Tapia
Luis Reyes Godoy

SECCION 36-37

Juan Fco. López Jiménez
Otto Freiff Martínez
Floridor Ramos Pizarro
Ramón Sepúlveda Saldiaz
Bernardo Meila Saavedra

SECCION 38-41

Vicente Cárcamo Perez
Antonio Puerto Callao
Juan B. Castro Janos
Luis A. Barrera Sonoro
Miguel Pérez Gutiérrez

SECCION 39-40

Humberto Zamora Lazo
Arturo Valdés Grandon
Eugenio Ortega Muñoz
Víctor Vargas Adasme
Luis Leyton Jara

SECCION 45-46

Justo Donoso Silva
Guillermo Sepúlveda Vergara
Ruperto Quamono Sáez
José Venegas Venegas
Jorge Andarle Lopez

SECCION 44

Jorge Zúñiga Jorquera
Emilio Morales Ruz

Fernando Ubillo Ordenes
Danilo Ofuentes
Jesús Garrido Fuentes

SECCION 48

Jerónimo Fuentes Salinas
Miguel Muñoz Jara
Alberto Muñoz Sánchez
Graham Soto Gallardo
Daniel Toro Bello

SECCION 49

Juan Urzúa Suazo
Waldo Orellana Garrido
Ramón Lizana Tapia
Antonio Viñales Peña
Anibal Cortés Tapia

SECCION 51

Luis Urzúa Campos
José Castillo Núñez
José González Retamales
Jaime Aravena Espinoza
José G. Toledo Figueroa

SECCION 52

Carlos Barraza Araya
Ricardo García Canales
Francisco Valdivia Ronda
Luis Osterna Osterna
Raúl González Ojeda

SECCION 53

Luis Bravo Medina
Luis García Riquelme
Luis Mercado Mercado
Nelson Tobar Peredo
Juan F. Allende Riquelme

SECCION 54

Pedro Aguirre Frías
Miguel Espinoza Olmedo
Roberto E. Hidalgo Estay
Luis R. Vidal Bravo
Pedro Mario Fuentes

SECCION 55

Luis Moya López
Sergio Meza Sánchez
Alberto Valenzuela Durán
Erasmo Carreño Farías
Nelson Guajardo Córdova

SECCION 56

Manuel Aedo Troncoso
Ramón Ortega Mora
José Bravo Serey
Jorge Ponce Leyton
Pedro Acevedo Solís

SECCION 59

Mario Barra Yáñez
Mario Miranda Alvarado
Luis Mellado Garcés
Héctor Ricardo Garrido
Eudo Erices Erices

SECCION 60

Jerónimo Albarrán Saavedra
Teodoro Concha López
Ramón Salinas Alvarado
Enrique Contreras Ibáñez
Mario Ferrada Ores

SECCION 61

Ramón Venegas Ramírez
Raúl Núñez Hernández
Lucas Navarrete Alarcón
Pablo Véliz Urbina
Héctor Villena Valenzuela

SECCION 62

Pedro Gamboa Escamilla
Humberto Rojas Inostroza
Silvio Peisce Norcheli
Luis Díaz Chávez
Mariano Ramírez Durán

SECCION 63

Ricardo Parra Flores
Oscar Jiménez Lasa
Luis Miranda Mallea
José Sánchez Parada
Jeremías Ortiz Tudela

SECCION 64

Hernán Varas Santiago
Manuel Saavedra Vidal
Luis Tobar Peredo
Jaime Marambio Molina
Manuel Pasminio Gallegos

SECCION 67

Perfecto Ortega Sepúlveda
Camelio Salas Sánchez
Héctor Cárdenas Cárdenas
Diógenes Muñoz Terán
Ismael Figueroa Araya

SECCION 69

Enrique Cammell Inostroza
Oscar Lemus Gutiérrez
Pablo Paredes Román
Jorge Valenzuela Alvarado
Pedro Zúñiga Lo[illegible]

SECCION 70

José Caro Silva
Jacinto Florentino Contardo
Manuel Poblete Rojas
Oscar Pérez Arue
Elías Canales Muñoz

SECCION 72

Luis Figueroa Santander
Héctor Quevas Silva
José Olave Díaz
Gustavo Arenas Pino
Anselmo Lastra Tapia

SECCION 73

Maximino Cruz Guzmán
Nelson G. Vinaldo Peña
Carlos Arturo Bustamante
Guillermo Tobar Muñoz
Angel Morales Muñoz

SECCION 74

Iván Erazo Maulén
Oscar Rivas Oscaranza
Víctor Durán Sandoval
Hugo Quevas Vásquez
Eduardo Canosa Moreno

SECCION 75

Julio Avila Bobadilla
José Quang Leon
Arturo Lagos Guzmán
Reinaldo Godoy Berríos
Julio Grado Ferreira

MESAS DE VARONES COMUNA DE BARRANCAS; LOCAL SAN PABLO 6600 ESQ. LOS CANELOS

SECCION 77

Ernesto Carvajal Santiago
Javier Rodríguez Muñoz
Hernán Moreno Ugalde
Juan Quezada Fuentes
Manuel Poblete Moya

SECCION 78

René Inostroza Hormazábal
Carlos González Torres
Leonardo Correa Contreras
Oscar Medina Martín
Juan Delgado López

SECCION 79

Sergio Contreras Jara
Juan Correa Lizana
José Ofuentes Ortega
José Bustamante Aguilar
Mario Meza Opazo

SECCION 80

Juan Vergara Letelier
Guillermo Peña Landero
Eduardo Muñoz Ortiz
Luis Yáñez Márquez
Aparicio Ricardo Araya Rebolledo

SECCION 83

Jorge Navarro Silva
Eduardo Sandoval Fuentes
Claudio Galaz López
Luis Od Contreras
Angel Sarmiento L.

SECCION 85

Everardo Guzmán Guzmán
Javier Pedreros Espinoza
Percy Alarcón Ariste
Luis Martínez Flores
Manuel Pinto Mora

SECCION 87

Mario Carrasco Cortés
Teodosio Herrera Piñones
Tomás Correa Toledo
Segundo René Arias Mondaca
Jorge Navarro Cerda

SECCION 88

Roberto Castro Vargas
Jorge Lagos Campos
José Riquelme Gamonal
Julio Pinto Núñez
David Ríos Medina

SECCION 90

Hugo Yáñez Cabrera
Francisco Repetto Hinojosa
Juan Pino Valdés
Germán Enrique Aravena Orellana
Luis Flores Román

SECCION 91

Augusto Muñoz Parra
Hugo Henríquez Contreras
Carlos Pozo Vélez
Blas Eduardo Pereira Pereira
Luis Gutiérrez Gormaz

SECCION 92

Guillermo Figueroa Catalán
Luis Sepúlveda Campos
Nelson Castro Castañeda
José Gatica Matamala
Manuel Frigerio Gómez
Sergio Valenzuela Valenzuela

SECCION 93

Luis A. Velásquez Núñez
José Iturra Zúñiga
José Pérez Reyes
Patricio Gutiérrez M.
Bricio Enrique Soto Farfán

SECCION 95

Luis Valderrama Valenzuela
Hugo Rodríguez Pinilla
Oscar Barría Ortiz
Ramón Mella Liberona
René Bello Núñez

SECCION 97

Leonardo Parga Reyes
Sergio Maturana Loyola
Pedro Herrera Moreno
Pedro Burgos Orellana
Simón Od Poblete

SECCION 98

José Garcés Suaiza
Juan Pérez Moya
Héctor Vásquez Grandón
José Peralta Acevedo
Alejandro Zúñiga Díaz

SECCION 100

Luis Bustos Guzmán
Guillermo Zavala Báez
Guido Catalán Lizana
Fernando Devia Carpa
José Fuentes Herrera

SECCION 104

José Ugarte Quintero
Eduardo Toro Toro
Humberto Guerra Riquelme
Ismael Soto Miranda
Rubén Quiroz González

MESAS DE VARONES COMUNA DE BARRANCAS; LOCAL SAN PABLO 6600 ESQ. LOS CANELOS, POBLACION LO PRADO

SECCION 107

Pedro Morales Garín
Edison Jara Castro
Gabriel Marín Sandoval
Luis Peralta Garaz
Héctor Palma Figueroa

SECCION 109

Carlos Escobedo Núñez
Miguel Gamboa Bórquez
Lorenzo Vejares Catalán
Osvaldo Méndez Horta
Miguel Avila Abarca

SECCION 111

Bernardo Cortés Sánchez
Jorge Pinto Inostroza
Harine Alberto Kogler C.
Enrique Bustos Bustos
Nicolás Zapata Sánchez

SECCION 113

Julio Cartagena Dinamarca
Andrés Quintana Rojas
Nelson Guerra Peña
Jorge Santibáñez Cerda
Luis Calderón San Martín

SECCION 114

Luis Contreras Carrasco
Carlos Escobar Navarrete
Hugo Riquelme Aroca
Tránsito Samuel Bravo Osses
Hugo Triviño Cabrera

SECCION 115

Jaime Hernández Lagos
Víctor Carrasco Muñoz
Ricardo Pérez Quecas
Francisco Alvarez Salinas
Leopoldo Ortiz Martínez

SECCION 119

Sergio Aravena Yáñez
Sergio Rodríguez González
Julio Toro Yanquileo
Samuel Núñez Miranda
Nelson Ortiz Cariz

SECCION 120

Adrián Quezada Guerrero
Luis Aceitón Navarro
Manuel Osorio Pérez
Pedro Bravo Ortega
Belmar Viterbo Veas Acosta

SECCION 121

Luis Osses Hernández
Luis Morales Arévalo
Jorge Cortés Tapia
Patricio Molina Muñoz
Rodrigo Lillo Valenzuela

SECCION 128

Luis Soto Mardones
Luis Figueroa Rodríguez
Alexander Morrison Parada
Hugo Ofuentes Toro
Julio Gálvez Flores

MESA DE MUJERES, COMUNA DE BARRANCAS. LOCAL ESCUELA 228 CALLE LOS CRISANTEMOS Nº 6667 POBL. LO PRADO

SECCION 1-2

Felisa Rivas Sanhueza
María Ponce Araus
Rosa Naranjo Barroza
María Ravello Alvarez
Lucía Thompson Canales

SECCION 3 - 4 - 5 y 6

María Ubilla Díaz
Hilda Díaz López
Blanca Cañas González
Zoila Acuña Olguín
Silvia Castillo López

SECCION 13 - 14

Berta Ugalde Ugalde
Lidia Inostroza Olivares
Teresa Tarraza Salinas
Alicia Elgueta Granifo
Laura Armijo Silva

SECCION 15 - 16

Lucía Amagada L. de Guevara
Adriana Parada Monsalves
Olga Gamboa Santibáñez
Hortensia Nieto Varas
Purísima Vásquez Tobar

SECCION 19 - 20

Francisca de Pablo Márquez
Emilia Gálvez Arancibia
Nelly Sandoval Penroz
Justina Andrade Muñoz
Felisa Herrera Ossa

SECCION 22 - 23

Blanca Alvarez Llanos
Alejandrina Gavilán Véliz
Rosa Santibáñez Zamora
Dominga Ramos Pérez
Agustina Stay González

SECCION 27 - 28

María Cuevas Valenzuela
Pilar Gerlach Rifo
Elena Acuña Olguín
María Arraño Avila
Luisa Salinas Pardo

SECCION 30 - 31 y 32

María Vallejos Espinoza
Violeta Uribe Ruiz
Hilda Rojas Prado
Amelia Quinteros Cautivo
Gladys Lindor Bravo

SECCION 33 - 121

Ana López Yáñez
Irma Reyes Guajardo
Adriana del C. Alvarado
Blanca Vera Alarcón
Ana Carvajal Silva

SECCION 21

María Guajardo Ramírez
María Cortés Jofré
Cándida del C. Solís Muñoz
Lucía del C. Martínez
Albertina Plaza López

SECCION 25

Claudina Sánchez Rivera
Ana Arriagada Rojas
Alicia Carrasco Riquelme
Nelly del C. Ortega Grez
Julia Godoy

SECCION 26

Hortensia Hernández Ortega
Silvia Vásquez Niño
Zunilda Mercedes Zamorano González
Sonia Guerra Fuentes
Adriستela Contreras Hernández

SECCION 29

Helia Solar Otárola
Ana Cubillos Alarcón
Emereociana López Arriagada
Orfelina León Báez
Luz María Ramírez

SECCION 34

Mabel Gamboa Santibáñez
Ana Soto Camus
Sofía Gálvez Vidal
Elena Alcaino Medina
Ximena Sáez Pacheco

SECCION 36

Silvia Viedma Candia
Inés Pinto Quiroz
Rosa Ortiz Ordóñez
María Inés González
Fanny Rojas Gaete

SECCION 37

Palmira Gómez Venegas
Nelda González Sáez
Laura Correa Carrasco
Norma Moscoso Soto
Alicia Ibáñez Pasten

MESA DE MUJERES COMUNA DE BARRANCAS LOCAL ESCUELA 228 CALLE LOS CRISANTEMOS Nº 6667 POBL. LO PRADO

SECCION 43

María Aravena Dinamarca
Cristina Vallejos Espinoza
Hortensia González Vidal
Ana Barrios Saavedra
Angela Allende Espinoza

SECCION 45

Elba Huerta Mardones
Hidalita Aravena Solar
Lucía Quezada Díaz
María Pardo Pizarro
María Ramírez Konig

SECCION 46

Graciela Ramírez González
Gumercinda Jorquera Estrada
Luzmila Guerrero Plaza
María Reyes Altamirano
Artemisa Pinto Fuentes

SECCION 47

María Barrientos Soto
María Gallardo Gallardo
Doralisa Valencia Cabrera
Cruz Rosalía Salinas Arenas
Ernestina Puga Medina

SECCION 50

María Tobar Gálvez
María del Carmen Jiménez
Adriana M. Gutiérrez
Nora Rebolledo Navarro
María Oyarzún Retamal

SECCION 51

Marta Arraño Castañeda
Dominga Lorca Contreras
Paulina del Carmen Contreras
Rosa Elvira Cavieres
María Mardónez Meza

SECCION 53

Margarita Ramírez Orellana
Julia Rodríguez Mendoza
Lucía Fischer Sánchez
Celia Bascuñán Cárter
Dorila Lara Silva

SECCION 54

María Lay Figueroa
Blanca González Fuentes
Gladys Cortez
María Avalos Correa
Mavis Cabrera Contreras

SECCION 55

Marta Berríos Rodríguez
Isabel Zúñiga Arzola
María Díaz de Valdés
Guillermina Lizana
Zunilda Beltrán Quezada

SECCION 57

Alejandrina Sepúlveda Rojas
Elba Tarico Silva
Nélida Silva Gutierrez
María Márquez Navarro
Ana Patiño Cavieres

SECCION 60

Luisa Valdés Acuña
María Morales Cabrera
Ana Valverde Romero
Hilda Peñaloza Adasme
Mila Solar Otárola

SECCION 64

Gabriela González Ferrada
María Manríquez Díaz
Dominga Astorga Alfaro
Zoila Contreras Seguel
María Carreño Espinoza

SECCION 67

Flor Aránguiz Díaz
María Gómez Guentecura
Luisa González Gómez
Gloria Villacosta González
Inés González Carreño

SECCION 69

Teresa Venegas Pizarro
Yolanda González Durán
María Carrasco Cañas
María Opazo Gutiérrez
Luisa Delgado Pérez

SECCION 70

Elena Pérez Ugalde
Luisa Murga Muñoz
Sonia Cautivo González
María Sonia Carreño
Edith Mandiola Cáceres

SECCION 73

Ana Retamal San Martín
María Mena Solís
Ana López Díaz
Margarita del C. Fuentes
Fresia Quempil Lagos

SECCION 75

Juana Bravo Soto
Carlita Silva Guarda
Fresia Gallegullos Vielma
Margarita Cueto Núñez
Trinidad González Quezada

SECCION 76

Elena Ibarra González
María Marambio Fischer
María Monasterio Ibacache
Alicia Pino Cerda
Margarita Flores Martínez

SECCION 77

Alicia Cataldo Fernández
Ana Gallardo Pozo
Flor Soto Flores
Carmen Pino Toro
Rosa San Martín Droguett

SECCION 79

María Muñoz Alvarado
Irene Gallardo Silva
María Pacheco Valenzuela
Filomena Martínez Bello
Lidia Zelada Contreras

SECCION 80

Teresa Escobar Muñoz
Edith Cortez Márquez
Clara Bustamante Galaz
Juana Contreras Neira
Marta Ahumada Miranda

SECCION 81

María Pablos Campos
María Carrasco Ibarra
Ana Pradenas Lara
Julia Castro Espinoza
María Fernández Parada

SECCION 84

Paz Bustamante Pichuarte
María Rebeco Herrera
María Guzmán Nieto
Cruz Vargas Ruz
María Núñez Muñoz

SECCION 85

Isabel Arenas Urra
Mireya Vallejos Real
Luisa Garrido Martínez
Gloria Tapia Salas
Dina Parra Hormazábal

SECCION 86

Aida Indo Canas,
Yolanda Garrido Bravo
Gladys Bravo Tapia
Gabriela Codesio Martínez
Elisa Ramos Tobar

SECCION 87

Maritza Candia Avendaño
Patricia Candia Avendaño
María Sepúlveda Espinoza
Hortencia Ortúzar Gálvez
Patricia Salinas Vergara

SECCION 91

Lidia Flores Gómez
María Salinas Frescaglia
Ana González Zárate
María Leyman Montenegro
María Guzmán Rodríguez

SECCION 94

Lilian Ortiz Plaza
Nora Zapata Echeverría
Rosa Lira Canelo
Noemí Erices Miño
Elisabeth Droguett Montecinos

SECCION 95

María Vásquez Durán
Nelly Soto Pavez
Rosa Aedo Oyarce
Clara Flores Castillo
Ema Baraona Venegas

SECCION 102

Graciela Gallegullos Bustos
María Guerra Vidal
Laura Salazar Salazar
Astid González Agurto
María Loza Leiva

SECCION 104

Lucila Sáez Pacheco
Lidia Briceño Meneses
Ana Sepúlveda Opazo
Eliana Lara González
Sara Beiza Pérez

SECCION 110

Blanca Vega López
Gladys Stokle Garrido
Emilia Rodríguez Silva
Elisabeth Quiñonez Alfaro
María Miranda Carocca

SECCION 111

Ruth Millas Ramos
Miriam Velásquez Morales
María Calfulco Cayules
Clorinda Cayules Cayun
Rosa Ramírez Flores

SECCION 112

María Saavedra Montenegro
Sonia Armijo Toro
Beatriz Ramírez Aguirre
Carmen Valenzuela Calloa
Norma San Martín Abarzúa

SECCION 114

Eulalia Verdejo Figueroa
Mireya Iligaray Lazcano
Nelly Iligaray Lazcano
Ana Reyes Luna Letelier

SECCION 115

Yeni Rifo Saavedra
Ana Piño Díaz
Yeni Sturione Vargas
María Millapán Antil
Bella Lagos Riquelme

SECCION 116

Eliana Llanos Núñez
Luisa Méndez Velásquez
Regina Peña Alvarez
Gloria Matus Díaz
Silvia Sánchez Huhlw

SECCION 117

Ana Zúñiga Torres
Inés Zúñiga Torres
Cecilia Bravo Hernández
Liliana Jiménez Soto
María Becerra González

SECCION 120

Teresa Flores Aguilera
Julia González Arcosta
Sofía Jofre Vallejos
Patricia Bustamante Reyes
María Garrido Retamal

MESAS VARONES COMUNA DE RENCA ESCUELA Nº 163 DGO. SANTA MARIA Nº 4482

SECCION 1 - 2

Eduardo Inostroza Márquez
Raúl Gustavo Gamboa
René Escobar Cabrera
Alejandro Lobos Yáñez
Julio Hurtado Benitez

SECCION 7 - 8

Juan Urbina López
Mario López Palma
Víctor Berríos Delgado
Miguel Bahamondes Gutiérrez
Salvador Benito Barrueto

SECCION 9 - 10

Ramón Gómez Cerón
Robinson Plaza Figueroa
Luis Molina Leiva
Víctor Manuel Vera
Ernesto Abdón Castro Pérez

SECCION 11 - 12

Juan Iturra Escobar
Juan Orostica Araya
Miguel Avila López
Matías Sepúlveda Videt
Jorge Villarroel

SECCIONES 16 - 17

Manuel Briones Rodríguez
Miguel Ahumada García
Víctor Manuel González
Manuel Soto Quezada
Feliciano Hormazábal

SECCION 18 - 19

Antonio Yáñez Carvallal
José Saavedra Parraguez
Luis Rodríguez Lara
Manuel González Fariña
Jorge Gajardo Vera

SECCIONES 22 - 23

Sergio Hormazábal Díaz
José Víctor Cerda
Héctor Baeza Catalan
Máximo Hernán Carrasco
Julio J. Orsi Toro

SECCIONES 24 - 25

Nolberto Rodríguez Pino
Guillermo Campos Rojas
Rodolfo Novoa Aguilera
Emigdio Uribe Palacios
Carlos Vera Iturrieta

SECCIONES 28 - 29

Mario López Villarroel
Federico Godoy Bueno
Luis Cárdenas Gajardo
Jorge Parga Ramírez
Octavio Besserer Reyes

SECCIONES 30 - 31

José Sánchez Pizarro
Rafael Chacón Mena
Manuel Calderón Aguirre
Miguel Montaner G.
Ramón Ordenes Carrasco

SECCIONES 35 - 36

Francisco Aravena Lazo
Jorge Romero Díaz
Carlos Cruz Pizarro
Luis Orellana Pérez
Raúl Muñoz Vargas

SECCIONES 41 - 43 - 44

Eduardo Pérez Arza
Armando Basualto Naranjo
Sergio Vera Peralta
Leopoldo Fuentes González
Joel Contreras Avilés

SECCION 32

Jorge Giovanetti Flores
Jaime González Silva
Rómulo Vilches Albarrán
Héctor Bravo Miller
Vicente Muñoz Pereda

SECCION 34

Arno Bruno Paganini Reimann
Aquiles Benítez Bustamante
Edipo Alvarez Amigo
Mario Márquez Bassaletti
Ernesto Winer Hamburger

SECCION 46

Domingo Adenedao Venegas
Héctor Castillo Jiménez
Fernando Escobar Espinoza
Raúl Barra Cornejo
Pedro Ciudad Jara

SECCION 47

Sergio Núñez Canales J.
Jorge Aguirre Sánchez
Jacinto Hidalgo Morales
José Hernández Escobar
Daniel Zúñiga Fredes

SECCION 52

Nelson Carrasco Montecinos
Roberto Rodríguez Manríquez
Héctor Monje Cáceres
Sergio Quiroga Valladares
José Blanco Travel

SECCION 53

Guillermo Vásquez Arneta
Arturo Muñoz Fuentes
Luis Carvajal Cfuentes
Víctor Arancibia Leiva
José Quevas Urbina

SECCION 54

Fernando Ramírez Morales
Víctor Alegre Villarroel
Juan Carrera Lillo
Raúl Machuca Hormazábal
Joaquín Valenzuela Hurtado

SECCION 55

Oscar Morales Silva
Julio Córdova Silva
Víctor Inostroza González
Julio Gumucio Araya
Juan Baeza Orellana

SECCION 56

Salvador Leiva Saavedra
Marcial Zapata Vera
Juan Urrutia Pacheco
Vicente Zúñiga Cabezas

SECCION 57

Egidio del Pino Navarrete
Aldo Manni Bittner
Francisco Rodríguez Jara
Luis Donoso Villalobos
Miguel Lobos Vargas

SECCION 58

Juan Mena Cáceres
Carlos Leiva Vidal
José Flores Gamboa
Pedro Catalán Flores
Lutgardo Lorca Duarte

SECCION 59

Luis Rodríguez Merino
Rigoberto Canelo Cortés
Francisco Merino Cáceres
Alamiro Quiroz Leiva
Raúl Eyzaguirre Fuenzalida

SECCION 61

Luis Barrios Fuentes
Emilo Pinto González
Manuel Escobar Godoy
Jorge Vásquez Andrade
Ernesto Sierra Villagrán

SECCION 62

Luis H. Quiroga Arteaga
Pedro Castillo Ramírez
Jorge Donoso Zamorano
Luis Carvajal Herrera
Hipólito Candia Sepúlveda

SECCION 63

Bernardo Hansen Hein
Néstor Molina Díaz
Sofanor Alfonso Castillo
Hernán Zárate Hidalgo
Francisco Gutiérrez Cáceres

SECCION 64

Gabriel Zúñiga Barriga
Víctor Espinoza Ibarra
José Córdova Silva
Luis González Espinoza
Hernán Ramírez Castro

SECCION 66

Raúl Márquez Contreras
Jorge Fontecillas Díaz
Jorge Ramón Contreras
Mario Gaete Hormazábal
Juan Cortés Muñoz

SECCION 68

Luis Valenzuela Orellana
Carlos Castro Vergara
Luis Bustos Aguilera
Mario Vargas Morales
Luis Navarro Naranjo

SECCION 69

Oscar Ramírez Hernández
Jorge Villegas Briceño
Guillermo González Villalobos
Bernardo Vera Vera
Waldo Arenas Basualto

SECCION 71

Luis Tolosa Cerda
Jorge Contreras Astorga
Sergio Carabantes Villagrán
José Aguilera Rojas
Luis Leiva Saavedra

SECCION 72

Sergio González Ortega
Germán Domínguez Bueno
Orlando Medina Vergara
Julio Ramírez Reyes
Luis González Morán

SECCION 74

Carlos González Bustamantes
Luis Abusleme Atola
Rafael Jorquera Armijo
Luis Aránguiz Everlem
Jorge Aliaga Riquelme

SECCION 76

Roberto Meza Antognoni
Benito Arce Torres
Antonio Torrejón Briceño
Juan Arturo Hermosilla
Osvaldo González Munizaga

SECCION 79

Jaime Andrade Díaz
Manuel Reyes Roble
José Salazar Sepúlveda
Jorge Romero Muñoz
Omar Lillo Riffo

SECCION 80

Sergio Jiménez Alvarez
Arturo Bravo de Petris
Luis Moya Gongora
Guillermo Aranda Uriola
Oriel Díaz Gajardo

SECCION 81

Hugo Burgos Santibáñez
Ramón Genfuegos Saldivia
Gabriel Mondaca Gutiérrez
Enrique Díaz Valderrama
Hernán Reyes Torres

SECCION 88

Guido Soto González
Italo Gusi Fernández
Luis Núñez González
Fernando Díaz Cariz
Julio Pereira Vásquez

SECCION 89

Juan Contreras Latra
José Gallegos González
Rubén Baeza Concha
Jorge León Sánchez
Julio Fuenzalida Bravo

SECCION 91 - 92

Miguel A. Lara Galdámez
Gustavo A. Morales Alvarez
Alfredo Barrientos Vial
Manuel López Ortiz
Jaime Aros Riveros

MESAS DE MUJERES COMUNA DE RENCA. ESCUELA Nº 64 DGO. STA. MARIA Nº 4383

SECCIONES 3 - 4 - 5

María Elena Alarcón
Aida Acevedo Medina
Olga Quiroz Silva
Dolores Vergara Quintero
Teresa del C. Contreras Escobar

SECCIONES 9 - 10

Berta G. [illegible]s Mora
Lucila Medina
Yolanda Mondaca Aravena
Isabel Soto Cáceres
Eva Lobos Yáñez

SECCIONES 12 - 13

Irma Rodríguez Oyarzún
Rosa González Gómez
Felicia del C. Muñoz
Inés del C. Alvarez
María Araya Aravena

SECCIONES 18 - 19

Genoveva Gálvez Lagos
Yolanda de las M. Saavedra
Ema del R. Biones Avila
Inés Alicia Pardo Pérez
María A. Berríos Orellana

SECCIONES 26 - 27

Teresa Mesa León
Inés Vizcarra Cornejo
María Fernández Araos
Carmen Orellana Cortés
María González Poblete

SECCIONES 28 - 29 - 30

Vilma Castro Lizama
Guadalupe Gutiérrez Pacheco
María Méndez Avila
Melania Gómez Donoso
Graciela Valenzuela Fritz

SECCIONES 88-89 90

Ana Núñez Reyes
Alicia Toledo Peralta
Julia Letelier Cerda
Cecilia Ramos Matta
Gloria P. Peña Reyes

SECCION 19

Lilian Astudillo del Val
Blanca Gutiérrez A.
Teresa González Beltrán
Fresia A. Acevedo L.
Flor del C. Salas R.

SECCION 25

Hilda Munizaga Letelier
Emilia Vega Aguila
Lucía Silva Saavedra
Mercedes Canales Campos
Vilia Ruiz Rodríguez

SECCION 34a

Claudina Toro Miranda
María San Martín Zapata
Rosa Hernández Casanova
Adriana Molina Díaz
María Ríos Prieto

SECCION 36

Rosa Mellas Pino
Nolfa Muñoz Hernández
Sonia Morales Saavedra
América Vargas Fuentes
Teresa Muñoz Bobadilla

SECCION 37

María A. Balaguero C.
Juana Muñoz Fuentes
Gloria Castillo Puebla
M. de la Luz Puelma Lillo
Ida Salgado Muñoz

SECCION 39

Gementina Y. Torres O.
Alicia Pinto Ríos
Gelinda Naranjo Chávez
Soledad Cortés Ulloa
M. Violeta Sereño Plaza

SECCION 40

Alicia Opazo Henríquez
Herna Hurtado Zúñiga
Fidelina Rojas Galdames
Angélica Silva Márquez
Carmen Martínez Vega

SECCION 41

Nilda Rosa Quiroga Fajardo
María Elena Provoste Vejar
Clara Beatriz Bravo Campos
María N. Pinto Martínez
Margarita del C. Moreno Ramírez

SECCION 42

Berta Cañas Gutierrez
Eliana Cabello Cantillana
Norma Barrera Miranda
Mercedes Espinoza Fuentes
María E. Serrano Briceño

SECCION 43

María A. Reyes Moreno
Mariana de las M. Díaz
Eliana Piña Fuentes
Eloisa Navarro Salvatierra
Zulema Yohnson Portus

SECCION 44

María Elena Oviedo
María Laura Rosa Pinto
Eliana Silva Carreno
Beatriz Venegas Correa
Tránsito del C. Zúñiga Carrasco

SECCION 45

Corina del C. Alarcón
Margarita Rivera Romero
Uberlinda Muñoz Bustos
Marina Retamal Faúndez
Edith Hernández N.

SECCION 46

Rosalía Bravo Garrido
Laura Elena Alvear
Lucy Sáenz Iturra
Aída Bustos Moya
Luz Tejeda Bustamante

SECCION 47

Elsa Larrain González
María Jara Iglesias
Alma Palomera Valdés
Victoria Sandoval A.
Lucía Rozas Sánchez

SECCION 48

Antonieta Castillo
María Gahu González Gaete
Luis[illegible] Agas Briones
Nuria Tacussis Margarit
María Muñoz Pavez

SECCION 49

Carmen Miranda Vargas
María Seguel Mondaca
Marta Zamorano Astorga

María Radrigan Plaza
Yolanda González Moreno

SECCION 50

Adriana Qelis
Rosa Correa Riveros
Ester Urzúa Retamal
María O. Ojeda Leiva
Hilda R. García Flores

SECCION 53

Eliana M. Díaz Aguilar
Erna Vera González
Qelinda Paulette Carreño
Carmen Valdes Rodríguez
Rosaura Barraza Torres

SECCION 54

Eulalia Vergara Vergara
Melania Molina Molina
Lusbenia Fuentes Ogaz
Nolfa Sánchez Maraboli
Elvira Toro Labarca

SECCION 55

Herminia Gómez Navarro
Margarita Zaldívar Bahamondes
Silvia Fuenzalida Lobos
Isabel Rodríguez R.
Eliana Pérez Barrios

SECCION 56

Gioconda Garrido Yáñez
Amelia Fredes Ofuentes
María Gómez Gajardo
Blanca D. Carreño Benítez
Alicia Cortés Muñoz

SECCION 57

Sara Muñoz Navarro
Margarita Candia Alcamuz
Isaura Carrillo Huichamil
Aurora Salinas Venegas
Yolanda Zúñiga Morales

SECCION 58

Araceli Dalin Ponce
Silvia Gajardo Pizarro
Orfelia Donoso González
Emperatriz Padilla Vergara
Rosa Guerrero González

SECCION 62

Ana Letelier Farías
Juana Lupe Sánchez Silva
María E. Navarro Gómez
Laura C. Carvajal Castro
Elba Jimenez Magana

SECCION 63

Ximena Vergara Gutierrez
Carmen Muñoz González
Mercedes Pavez Cruz
Victoria Qrmy M.
Elena Saavedra S.

SECCION 64

Alda Galdamez Espíndola
Ana Espinoza González
Diana Blanco Pardo
Hilda Pardo Henríquez
Isira Ocaranza Segovia

SECCION 65

Blanca Escanilla Silva
Gladys Trivino Atenas
Bernarda del C. Aguilar Castro
Lucía Moreno González
Ana Paganini Reinnan

SECCION 66

Isabel Godoy Godoy
Marina Arken Barrera
Queca J. Sarmiento Cortés
Laura Peña Silva
Betsabé Maureira Pérez

SECCION 68

Julia Pérez Osterna
Isabel Sepúlveda Carvajal
Rosa Tapia Alujas
María del C. Pino Alcaide
Norma Silva Aburto

MESAS DE MUJERES COMUNA DE RENCA. ESCUELA N 64 DGO. SANTA MARIA N 4383

SECCION 69ª

Maritza Segura Villanueva
Cecilia Contreras Domínguez
Dina Fuentes Blacke
María Cornejo Garrido
Ana María Arancibia Guzmán

SECCION 71ª

Luzmira Salinas Lopetegui
Brunilda Núñez Quiroz
María Garrido Benavides
María E. Aranda Orellana
María Osterna Reyes

SECCION 72ª

Blanca Richter Araya
Gina Melonondri Medina
Patricia Alvarez Masserano
Inés Rodríguez Baeza
María Martínez Silva

SECCION 73ª

María Teresa Acuña
Isabel Valdés González
Teresa del C. Carrasco Ordenes
Elba Muñoz M.
Alejandrina Vásquez

SECCION 74ª

María Ceron Yévenes
María Maldonado Chiang
Mercedes Maldonado Chiang
Elba Torres Torres
M. Inés Garcés Salazar

SECCION 77ª

Fresia Cid Ortiz
Eliana Cofré Arias
Sonia Ramírez Rosales
Verónica González López
María T. Henríquez Grassida

SECCION 78ª

María A. Bravo Aravena
Liliana Contreras Martínez
Ruth Letelier Soto
Alicia Sepúlveda Polanco
Aliana del C. Muñoz Vargas

SECCION 83ª

Virginia González López
Sonia Fuentes Muñoz
Orieta Contreras Peña
Gladys Carrasco Berrios
Gladys Oñate Villarroel

SECCION 84ª

Elisa Palacios Pantoja
Miriam Mora Morales
Albertina Valencia Garcés
María Suiliang Shung
Marta Galaz Garrido

SECCION 86ª

Irma Romero Sarmiento
María Bórquez Benavides
María Saldaña Vásquez
Irene Ofuentes Toro
Dorinda Aguilera Guerra

MESAS VARONES COMUNA QUINTA NORMAL LOCAL J. J. PEREZ ESQUINA MOLINA LAVIN

SECCION 3ª 4ª

Raúl Ruz Ramos
Neftalí Miranda S.
Francisco Gómez Qubillos
Pedro Alarcón Castillo
Armando Tronco Figueroa

SECCION 5ª. 6ª

Ricardo Romero S.
Carlos Bustos S.
Luis Acevedo González
Segundo Garrido Guerrero
Raúl Albornoz Valdivia

SECCION 16ª 17ª

Oscar Yáñez Infante
Silvano Zamorano Ibañez
Juan Humberto Villagra
Ramón Valenzuela Jiménez
Orlando Martínez Salazar

SECCION 21ª 22ª

Jorge Palacios Araya
Juan Góngora Maldonado
Primo Martini Sepúlveda
José Tomás Vallejos Ocampo
Marcelino Bahamondes Alvarez

SECCION 23ª 24ª

Jaime Rodríguez Suárez
Nilo O. Lizama Basaure
Pedro Rojas Hormazábal
Ernesto Gallardo
Oscar Contreras Espinoza

SECCION 33ª 34ª

Sergio Poblete Poblete
Pedro Granifo Contreras
Oscar Saavedra Espinoza
Leonardo Guzmán Ramos
Alberto Contreras Córdova

SECCION 37ª 38ª 39ª

Héctor E. Duque
Armando Espinoza Núñez
Guillermo Morales Poblete
Manuel Estay Ofuentes
Humberto Jara Acuña

SECCION 43ª 44ª

Qastodio Ibarra Soto
Alfonso Sagredo Ahumada
Carlos René Venegas
Francisco Santa María Muller
Juan Henríquez Jara

SECCION 45ª 46ª

Heriberto Silva González
Mario Pizarro López
Oscar Moder Ponce de León
Angel Darío Salas
Mario Alvarez Oteiza

SECCION 47ª 48ª 49ª

Domingo Sazo Letelier
Clemente Ponce Atienza
Humberto Cerda Sanhueza
Domingo Vidal Vidal
Enrique Salazar Pizarro

SECCION 50ª 51ª 52ª

Ricardo Quezada Araya
Enrique Perez Meneses
Eduardo Hevia Ramírez
Erasmo Pino Bustamante
Pedro Rozas Herrera

SECCION 58ª 59ª

Gustavo Martínez Severín
Luis Núñez Núñez
Manuel Sagarra Pacheco
Waldo Arredondo Fernández
Luis Lara Castro

SECCION 60ª 61ª

Antonio D'Acuña Agrella
Amable Maule N.
Mario Smith Herrera
Benito Ramírez Núñez
Amador Salazar Yáñez

SECCION 62ª 63ª

José Morales Aravena
Jorge Espinoza Reinoso
Gabriel Gallardo Tapia
Oscar Soto López
Mario Rojas Fernández

SECCION 64ª 65ª

Walter Colón Wellsbone
Pedro W. Zamora B.
José Reveco Reveco
Arnaldo Rivera Fuenzalida
Ramón Márquez Aguilar

SECCION 66ª. 67ª

Enrique Mejías Ouces
Benjamín Aguirre Sánchez
Juan Sánchez Hernández
Juan León López
Sergio Contreras Zambrano

SECCION 70ª 71ª

Jorge Michea Riveros
Jorge Cerda Droguett
Jorge Muñoz Pizarro
Alfredo Alvarez Alvarez
Justo González Ramos

SECCION 72ª 73ª

Egidio Benavides Canales
Jorge Petrene Carrasco
José Faúndez Alarcón
Gustavo Quintanilla Osorio
Enrique Loyola Contreras

SECCION: 74 -75

Víctor Ricardo Inostroza D.
Vital Quezada Negrón
Jorge Salazar Quiroga
Manuel Fuenzalida Pino
Adolfo Signe Márquez

SECCION: 76 -77 -78

Pedro José Bustos Fuentes s
Víctor Moreno Campaña
Segundo Veloso Valderrama
Julio Alfaro Hidalgo
Enrique González Pizarro

SECCION: 79 -80

Emilio E. Pérez R.
Luis O. Seguel M.
Celso Fierro Alvarez
Juan Cortés Fierro
Luis Cavieres Cavieres

SECCION: 81 -82

Luis E. Villagra Y.
Horacio S. Zamora A.
Joaquín García Torres
René Olguín Benche
Luis Silva Farías

SECCION: 83 - 84 -85

Juan Valenzuela N.
Narciso del C. Céspedes Pino
Gilberto Silva Meneses
Andrés Orellana La Rosa
José Rodríguez Castillo

SECCION: 86 -87

Rolando G. Pérez Vásquez
Eduardo E. Martínez Escobar
Justino Paillet Aravena
Caupolicán García Sarzosa
Manuel Espinoza Padilla

SECCION: 88 -89

Juan Fco. Muñoz Rabanal
Gilberto Pozo Fernández
Jorge Gómez Aránguiz
Víctor Hernández Peñailillo
Hugo Solís Denegri

SECCION 90 -91

René Aguilar Leyton
Rodolfo Huerta Valenzuela
Luis Guzmán Cofré
Víctor Ibacache Alvarez
Héctor Ordóñez Moreno

SECCION: 92 -93

Guido Zúñiga Flores
Carlos Pino Machuca
Luis Aguilera Navarrete
Pablo Pérez Carreño
Perfecto Gálvez González

SECCION: 94 -95

Gustavo A. Silva Barra
Santiago R. Araya Monzón
Osvaldo Aguayo Navarrete
José Fajardo Zaldívar
Luis Espinoza Cordero

SECCION: 96 -97

Ceferino González Vega
Félix Gamboa Velásquez
Víctor Lara Muñoz
Juan Azócar Salgado
Germán Gutiérrez Novoa

SECCION: 100 -101

Juan Villagrán R.
José Venegas Escobar
Roberto Fuentes Inostroza
Javier Hidalgo Rojas
Eduardo Valenzuela Vallejos

SECCION: 102 -103

Raúl Guzmán Ramírez
Oscar Mazuela Pereira
Hugo Romero Monsal
Juan Osterna Campos
Jorge Céspedes Silva

SECCION: 104 -105

Rolando Fredy Carreño
Benito Rubio Soto
Luis Fredy Carreño
Romelio Flores Silva
Manuel Medina A.

SECCION: 111 - 112

Jorge Segundo Cruz Barrera
Enrique Cataldo Ortiz
Luis Jaramillo Araya
Luis Díaz Reveco
Mario Monat Moya

SECCION: 117 -118

Carlos Reyes Escidero
Luis Yácoste Ossa
Jorge Araya Mazuela
Jaime Lagos Valenzuela
Waldo Román Cortés

SECCION: 123 -124

Fedor González Barahona
Fernando Ibarra Cornejo
Héctor Herrera Torres
Luis Rojas Pulgar
Juan Alvarez Pérez

SECCION: 125 -126

Luis Espinoza Catalán
Gabriel Moya Palma
Eduardo Castillo Barahona
Fernando Báez López
David Correa Salinas

SECCION: 127 -128

Máximo González Espinoza
Pedro Valenzuela Bustos
Sergio Pereira Gómez
Juan Letelier Vera
Jorge Silva Mery

SECCION: 132 -133

Manuel Calderón Núñez
Roberto Díaz Carrera
Luis Rubilledo González
Oscar Concha González
Mariano Inarte Miranda

SECCION 108

Juan A. Galleguillos
Adolfo Estévez Hermosilla
Rodolfo Plaza Monreal
Hugo Leal Alcaino
Mario Torres Gutiérrez

SECCION: 109

Benjamín L. Núñez Núñez
José Rojas Pino
Luis Navarrete Sepúlveda
Carlos Escárate Escárate
Ivan Qibic Yarsic

SECCION: 110

Carlos S. Tronsoco Trujillo
Juan Rebolledo Soto
Miguel Arroyo Aguirre
Julio Acevedo Riquelme
Orlando Salgado González

SECCION: 113

Eduardo Banurian Guerrero
Nelson Fuenzalida Letelier
Juan Castillo Alvarez
Fernando Carrasco Berue
Rubén Farías Riquelme

SECCION. 114

José A. Alfaro Alfaro
Lorenzo Lira Morales
Alfonso Arancibia González
Sergio Cabello Salinas
Mario López Osorio

SECCION: 121

O. Samuel Rosales M.
Jorge O. Castro Zúñiga
Daniel Bravo Torres
Raúl Gutierrez M.
Manuel Passalaqua Villagra

SECCION: 129

Sergio Madriaza Arnaiz
Alfredo Orellana Aguilar
Juan Rosas Alvarez
Carlos Aravena Venegas
Oldino Alvarado Darey

SECCION: 138

Eduardo Hernández Troncoso
Robustiano Bustos Espinoza
Ramón Torres Fernández
Oscar Espinoza Urquiza
Elías Aviles Salazar

SECCION: 142

José Candia Alfaro
Héctor Arellano Salinas
David Rosales Rivera
Luis Díaz Atenas
Héctor Barrera Muñoz

SECCION: 144

Jaime Vargas Díaz
Hernán Silva Cornejo
Raúl Pérez Valdés
Miguel Arias Cofre
Juan Benech Moya

SECCION: 145

Pablo E. Caballero Concha
Julio Contrubias Naranjo
Carlos Carvajal Barraza
Alejandro Cornejo Cornejo
Sergio San Martín Hernández

SECCION: 147

Eugenio A. Castro M.
Raul González Sepúlveda
Omar Gangas Tiznado
Alejandro Letelier Hermosilla
Samuel Ibarra Rojas

SECCION: 148

Rodolfo Castro Castro
Kranehn Hidalgo Navea
Iván Rosales Chávez
Manuel Marmolejos Salas
Hernán Cáceres Vergara

SECCION: 149

Eugenio Rojas López
Manuel Huerta Huerta
José Quijano Venegas
José Letelier Duarte
Daniel Negrete González

SECCION: 151

Enrique Feldman Calderon
Alfredo Hernández Calderón
Héctor Contreras Olgun
Sergio Orellana Salinas
Hugo Fuentes Fuentes

SECCION: 152

Ramón Santelices C.
Arnoldo Eduardo Vilches V.
Luis Albornoz Gutiérrez
José Luis Vidal Negrete
Luis Ramos Catalán

SECCION 153

Miguel Díaz Hinojosa
Arturo Graver Alvarado
Mariano Sepúlveda Fuentes
Reimundo Galvez Bravo
Osvaldo Acuña Orellana

SECCION 154

Luis Duran Cabrera
Segundo del C. Alcaino T.
Arturo Martínez Pérez
Jorge Gomez Gomez
Juan Sepúlveda Maldonado

SECCION 155

Eduardo Guzman U.
Carlos Galvarino Pérez G.
Orlando Gutierrez Rojas
Carlos Cornu Riveros
Hector Ferrada Figueroa

SECCION 157

Jorge Segundo Juri Arcos
Raúl Arias Muñoz
Omar Saavedra Bravo
Abel Bravo Sepúlveda
Raúl Sandoval Zuñiga

SECCION 161

Teofilo Carcamo González
Efrain del C. Acevedo N.
Hernando A. Troncoso M.
Gaston Madariaga Garay
René Carvallo Montenegro

SECCION 163

Orlando Valderas
Lorenzo Abello Vargas
Alberto Ofidentes Romero
Fabian Orellana Cordova
Vicente Diaz González

SECCION 164

Carlos Santelices Romo
Edmundo F. Arrue
Alejandro Farías Aceituno
Héctor Fuentealba Gutierrez
Miguel Flores Mery

SECCION 165

Eduardo Tamayo Quiroz
Sergio Araya Guerra
Víctor A. Baeza Baeza
Juan Bravo Qubillos
Luis Morales Hernández

SECCION 166

Sergio H. Millan Rojas
Mario Pino
León Huerta Mondaca
Mario Estay Valencia
Manuel García Leiva

SECCION 168

Antonio Muñoz González
Hugo Zambrano Cofre
Juan Aravena Gallardo
Luis Melo Galdamez
Eduardo Herrera Espinoza

SECCION 171

Luis A. Alvial Soto
Juan Bulzi Bravo
Rodolfo Rodríguez Manríquez
Luis Acuña Pérez
Hugo Miranda Acevedo

SECCION 172

Emiliano Henríquez Oyarce
Alberto Segundo Belmar R.
Luis Hto. Rivera Vega
Pedro Alfaro Hidalgo
Pablo Carrasco Toledo

SECCION 174

Juan Verdugo Pardo
Egidio Altamirano Lobos
Francisco S. Aracaya
Julio Araya Pino
Leonidas Lizana López

SECCION 175

Raúl Tapia Dinamarca
Fernando Aravena Guzmán
Manuel Calquin Salazar
Robinson Rojas Ramírez
Fernando Olate Araya

SECCION 176

José Uribe Ruiz
Juan R. Irarrazaval P.
Luis Retamal Vergara
Enrique Saavedra Castro
Francisco Pino Rodríguez

SECCION 177

Alfredo del C. Rodríguez H.
Aníbal Vásquez Reinoso
Raúl Correa Delgado
José Cárdenas Illanes
Luis E. Rojas Orrego

SECCION 178

Nestor Aliro Alvarez Escobar
Federico Otto Zeller Ocampo
Dositeo Zamorano González
Joaquín Rojo Miranda
Eduardo Miranda Jara

SECCION 180

José Espinoza Cabezas
Romulo Cortes Inzunza
Ernesto Zamorano Aliaga
Sergio Lecaros Pérez
Segundo Lagos Contreras

SECCION 181

José Miguel Carguino Cárdenas
Alejandro Pinto Díaz
Lorenzo Contreras Sene
Francisco Carmona Moya
Jaime Barrientos Montes

SECCION 182

José A. Guerra Fuentes
Luis O. Sumaeta Veliz
Jorge Villafior Rivera
Omar Quiroz Herrera
Francisco Echague Rodríguez

SECCION 183

Ricardo Marcelo Mery Pino
Guillermo Pavez Soto
Carlos German Vera Gutierrez
Emilio Díaz Flores
Nelson Pérez Tolosa

SECCION 184

Juan Figueroa Sanchez
Luis H. Salinas Gajardo
Luis A. Vásquez Vega
Edmundo Herrera Espinoza
Luis Chelsi Pozo

SECCION 185

Oscar Enrique Arce
Jorge Santibañez Díaz
Sergio Moreno Rivera
Oscar Correa Martínez
José Nuñez Villagra

SECCION 187

Jovino del C. Cornejo Yañez
Miguel L. Covarrubias C.
Juan López Jimenez
Luis Ramírez Sepúlveda
Manuel Acevedo Guajardo

SECCION 188

Julio R. Vilas Valencia
Juan R. Araya García
Juan Perello Espejo
Juan González Salinas
Eric Apablaza Arce

SECCION 190

Francisco Eduardo Elissegaray Parra
Rolando H. Zúñiga Lavado
Eliseo J. Muñoz Castro
Patricio Garrido Marín
Pedro Cid Muñoz

SECCION 191

Luis H. León Cepeda
Osvaldo Segundo Lizana
Sergio J. Falcazar T.
Julio Melgarejo Troncoso
Jorge Iturriaga Herrera

SECCION 194

Fernando Aranda Quiroz
Carlos Quezada Godoy
Valentín Bahamondes Fuentes
Luis López Rodríguez
Abel Ocaranza Bailler

SECCION 195

Jorge Rabi Rabi
Juan Cautivo Moya
José A. Rivera Rivera
Juan Suazo Suazo
Carlos Aravena Ross

SECCION 199

Luis Alberto Barrera Solís
Carlos Morales Gomez
Pedro Pérez Riquelme
Jorge Alvarado Contreras
Jorge Cornejo Martínez

SECCION 200

Luis E. Acevedo O'Ryan
Roberto A. Sanchez Herrera
Ramón Isidro Maldonado S.
Juan de la Rosa González
José Pardo González

SECCION 201

Raúl E. Tobar Rojas
Juan A. Acuña Rebolledo
Hernán Luque Montecinos
Alberto Acevedo Madrid
Víctor Arce Vásquez

SECCION 202

Carlos Patricio Navarrete Llanos
Luis Ernesto López Adasme
Mario Maquenda Alvarez
Jorge Rios Collao
Luis González González

SECCION 203

Luis A. Arriagada Figueroa
Carlos Peña Caceres
José Miranda Cabello
Hernán Calderón Gajardo
Jorge Villarroel Rojas

SECCION 204

Héctor N. Salgado Salazar
Salvador E. Briones Salazar
Claudio Gallegos Dueñas
Oscar Venegas Aguirre
Miguel Neira Valdes

SECCION 205

Teobaldo W. Villanueva V.
Joaquín Astudillo Sanchez
Luis Tosselli Arriaza
Hugo Acevedo Aros
Ricardo Lobos Ham

SECCION 206

Juan A. Silva Aranda
Carlos E. Valdivia Alfaro
José Sepúlveda Herrera
Hugo Martínez Pino
Claudio Cavijo Castillo

SECCION 209

Horacio Eduardo Vidal Vega
Jorge Ignacio Candia Gomez
Francisco Mascayano Campos
Ruben Rebolledo Espinoza
Hugo Vidal Munizaga

SECCION 210

Oscar del C. Palacios Bravo
Ruben Segundo Urquieta Honorato
Augusto García Backer
Alberto Rodríguez Mardones
Carlos Rojas Duarte

SECCION 212

Alejandro M. Valdivia H.
Enrique Julio del Moral L.
Juan Alberto Murga Díaz
Carlos Fuentes Yañez
Víctor Badilla Florence

SECCION 217

David E. Salinas Navés
José Arturo Sandoval Barra
Roberto C. Retamales Aguilera
Lorenzo Sagredo Gajardo
Hernán Jara Plaza

SECCION 218

Gabriel O. Pino Muñoz
Pedro R. Zapata
Luis Francisco Rojas Duran
Carlos Muñoz Rojas
Hector Gongora Flores

SECCION 220

David E. Matamala
Fernando Campos Manzo
Esteban Aguayo Fonseca
Walker Martínez Millar
Fernando Fuentealba Alvarez

SECCION 224

Héctor G. Navarrete S.
Miguel A. Salazar R.
Adolfo M. Vásquez Vásquez
Luis Alberto Maldonado Ruiz
Juan Vidal Salgado

SECCION 225

Jorge E. Cerda Cerda
Antonio E. Salas Farías
Ivan Zamora Zamora
Ricardo Ruiz Fernández
Juan Venegas Hidalgo

SECCION 227

Luis Saavedra Ramírez
Mario Luque Castro
Miguel Cajales Carrasco
Humberto Hernandez Rios
Julio Puebla Echeverría

SECCION 229

Luis Leon González
Juan Zúñiga Garrido
Manuel Ramírez Garay
Alejandro Canales Villena
Ignacio Morales Soto

SECCION 235

Juan Hto. Pino Cantillana
Víctor M. Valdés González
Luis A. Muñoz Muñoz
Richard José Silva L.
Pedro N. Salinas A.

SECCION 238

Manuel J. Díaz G.
José O. Bravo Vega
Juan J. Alarcón R.
Víctor Domingo Silva B.
Juvenal G. Faúndez G.

SECCION 242

José B. Hernandez F.
Rufino C. Miranda M.
Luis C. Coll Contreras
Juan L. Sanchez A.
Luis H. Villalobos J.

MESAS MUJERES COMUNA DE QUINTA NORMAL LOCAL LICEO DE HOMBRES N 9 CATEDRAL N 4681

SECCION 3 - 4

Olga Villarroel Pino
Matilde Romo Salinas
Ana Rosa Ayala Moya
María Luisa Casamello Romero
Zulema Barrios

SECCION 5 - 6

María M. Saavedra Delgadillo
Mercedes Salinas Pinto
Escolástica del R. Pérez Torres
Raquel E. Salmeron Roldan
Teresa de Jesús Flores Abarca

SECCION 7-8-9

Eliana Vásquez Pavez
Lyubisa Boros Villalobos
María R. Reyes Reyes
Juana E. Sosias Pargas
Elsa Hilda Negrete Soza

SECCION 15-17-18

Hilda Arredo López
Eliana Figueroa Moncada
María Aida Osses Cerda
María Isabel Padilla Pinto
Raquel del C. Vergara Vega

SECCION 21 - 22

Ana Gabriela Rozas Cofre
María Antonia Bravo Oneto
María de la L. Benavides Machuca
Edith Pizarro Mendez
Edith López Rebolledo

SECCION 23 - 24

Nelly Escobar Ortiz
Filomena O. Ibarra Guerra
Lucila A. Fabres Cabrera
Gioconda Ramírez Concha
Emilia Rosa Orellana Ruz

SECCION 25 - 26

María V. Rojas Gomez
María M. Nuñez Rojas
Blanca Ines Pacheco Castro
María Julieta Saavedra Vásquez
Filomena Carrizo Urtubia

SECCION 27 - 28

Adriana Gomez Soto
María Quintanilla Severino
Mery del Pino Celena
Mery Pino Silva Y.
María Cristina O'Ryan Cea

SECCION 31 - 32

Elisa Naranjo Moreno
Yolanda Rosas Sanhueza
María Urbina Castro
Rebeca Zamorano Hevia
Lucila E. Ortiz Espinoza

SECCION 33 - 34

Valentina R. Silva Caru
Aida Berrios Rojas
Alicia M. de la Fuente Morales
María Lance Olivares
Ema Victoria Viques Villarroel

SECCION 35 - 36

Aida Moreira Contreras
Julia Romero Alarcón
Benedicta Molina Gaete
Juana Contreras Ramos
Eudosia Ferrada Marchant

SECCION 39 - 40

Lilian Ines Rojas Troncoso
Elsa Campos Ramos
Nolfa Fernández Troncoso
Lily Vignes Villarroel
Cristina Nuñez Olave

SECCION. 43 - 44

Silvia Hervias Gaete
Elisa Alarcón Herrera
Adriana E. Ortega Cortes
Eliana Guiselda Morales R.
Nelly G. Tegone Carvajal

SECCION 41 - 42

Ana Olga Cornejo
Edita del C. Castro
Eutropia Matamala Mendoza
Silvia Nuñez Acevedo
Lucia V. Rojas Acevedo

SECCION 45 - 46

María E. Arce Jaque
Ema Barahona Reyes
Amanda Castillo Fuentealba
Ana R. Rodríguez Mardones
Ruth Eliana Valderrama M.

SECCION 47

Elsa del C. Mansiquez A.
María Loris Cerona
Gladys Ruz Carcamo
Ida Agueda del C. Delgado N.
María T. Morales

SECCION 48

Ana R. Concha Valdés
Tegualda Tapia Astudillo
Nancy Henríquez Becerra
Raquel A. Rivera Segovia
Nora A. Ormeño O.

SECCION 51-52

Iris Rivera Fuenzalida
María Valle Vásquez
Margarita Leyton Villavicencio
María Maldonado Morales
María Ester Espinoza Cornejo

SECCION 53

Otela Vizcarra Alipas
Olga Vizcarra Alipas
Zoila Rosa Brown Martínez
Marta Riveros Salazar
Teresa G. Caldera Quintano

SECCION 54

María Teresa Flores Castillo
Yolanda Salazar L.
Eliana Lucrecia Navarrete Cortes
Edith María Bustos Zapata
Sara Nelly Sandoval Zúñiga

SECCION 55

Yolanda Núñez Rubio
Elena Vásquez Cancino
Adelina Sanhueza Basilas
Raquel A. Rojas Ibacache
Alicia Mercedes Aguilar Stronger

SECCION 56

Herminia Frutrero Riventi
Amanda Flores Flores
Rosario Lira Lira
Victoria Pérez Sandoval
Aida R. Soto Lagos

SECCION. 58

María Ramírez Echeverría
Mirella Leiva Castillo
Nelida Ester Merino Pacheco
Rosa Nora Ormazábal Soler
Teresa de Jesús Alarcón Nuñez

SECCION 57-59

Margarita C. Acevedo G.
Inés T. Rose Cortáz
María G. Muñoz M.
Catalina A. Rosales Acevedo
Gladys de María Arce Linares

SECCION 60-61

Iris Bravo Serrano
Aida María Vásquez
Ana Acosta Bahamondes
Corina González Paragones
María Ibarra Muñoz

SECCION 64-65

Teresa Cáceres Padilla
María Inés Soza Quintas
María Acevedo Campos
Angela Gladys Aliste Salinas
Luzneida Vidal Ramírez

SECCION 66-67

Zunilda Rodríguez Vásquez
María A. Ulloa Mallea
Lidia Marín Valenzuela
Juana Roules Quiroz
María L. Galvez Sánchez

SECCION 72

Edith Maurelia Menita
Elba Sonia Farías Prado
Mabel Rodríguez Rocha
Ismenia González Morales
Juana L. Morales M.

SECCION 73

Sara González Lizama
Sara Rubio Pino
Sofía Sandoval Torres
Gabriela del C. Castro Vergara
Lázmira del C. Segovia Martínez

SECCION 74

Rita Mardones Contreras
Silvia Espinoza Oyanedel
Olga Arias Vásquez
Orfelina Cordero Herrera
Orfelina del C. Fuenzalida

SECCION 79

Carlota del C. González Astorga
Ada Honorato Orozco
Yolanda del C. Rojas Osorio
Alicia Silvia Fuentes Lavado
Raquel del C. López Gutiérrez

SECCION 81

Estrella Valencia Cortés
Gladys O. Valenzuela Gutiérrez
Georgina Graciela Aguilar Roldán
Flor Marchant Gaete
Juana Inés Vargas Núñez

SECCION 82

María Digna Venegas
Sonia del C. Vives Morales
Clementina del C. Herrera Gaete
Raquel Estrella Varas Navarro
Mercedes Rosas Olea Cornejo

SECCION 85

Linda de los Dolores Rivera Vega
Silvia Farina Villalón
Viola E. Galaz
Eliana del C. Carimán Contreras
Lidia del C. Muñoz Jiménez

SECCION 86

Hortensia del C. Quintana
Yolanda de las M. Lizana Gaete
Guillermina Quiroga Arenas
Cecilia M. Contreras Lira
María Alicia E. Cornejo Aliaga

SECCION 87

Rosa G. Valdenegro Núñez
Eliana de las M. Loyola Ramírez
Margarita E. Cepeda Gutiérrez
Telma Rosa Díaz
Cristina del C. Lastra Rodríguez

SECCION 88

Iris Giaverini Gálvez
Teresa del C. Martínez Silva
Carmen R. Valenzuela Martínez
María Pérez Fernández
María Victoria Castillo Castillo

SECCION 89

Jimena R. Contreras Gutiérrez
Sofía del C. Cuevas Zapata
Rosario del C. Fuentes Riffo
Atilia R. B. Herrera Penna
Lucinda del C. Osses Valdebenito

SECCION 91

Silvia Quijano Venegas
Juana González Reyes
Carmen Vega Rodríguez
Ernestina de las M. Urbina R.
Natalia I. Jahat Santidañez

SECCION 93

Elba Llanos Pedreros
Ana E. Rivero Godoy
Berta del C. Andaur Andaur
Judith Vergara Pedreros
Gloria R. de la C. Goich Olivares

SECCION 96

Rosa Avilés Montecinos
Rosaura del C. Poblete Ponce
Pilar del C. Riquelme Salinas
Selsa Covarrubias
M. Cristina Nivoa Novoa

SECCION 98

Silvia Negron Donoso
Nora Godoy Paredes
Ana Rubilar Alegría
María Torres Santander
Bessie Andrade Martínez

CCION 99

...ía Castañeda Castañeda
...ía Hernández
...Fuenzalida Pérez
...Soto Castillo
...del C Sáez Riquelme

CCION 101

...G. Cancino Rendech
...Avendaño Rojas
...González Sandoval
...del C Alvear Alvear
...Avendaño Rojas

CCION 102

...Sepúlveda Ríos
...Urrutia Peña
...García Aracena
...Osorio Fuentes
...Bahara Aguirre

CCION 103

...González Armijo
...Kaña González
...del C Bustamante Vallejos
...Santis González
...González Ovalle

CCION 105

...Larcano Peña
...Arcos Sánchez
...Gómez Scmarcio
...C Platnick Roloff
...Díaz Riquelme

CCION 106

...Alfaro Pérez
...Díaz Hernández
...del C Romero
...Ossandón Fernández
...Palacios

CCION 107

...Olguín Blanco
...Díaz Díaz
...Vargas Navarrete
...Quezada Quezada
...Orozco Zúñiga

CCION 109

...Vergara Palma
...Eliana Lobos

Alicia Aranguiz
Marta Tirado Tirado
Cristina Veloso Gutiérrez

SECCION 110

Clara Henríquez Alfaro
Saís Abarzúa Millán
Zoila Soto Jara
Margarita J. del C. Carmona Escut
Leda Flores Godoy

SECCION 114

Gladys Cancino Osternas
Ana del C Umaña
Susana Martin Escobar
Yolanda B. Salinas Weibel
Gladys Luz Pizarro

SECCION 116

Margarita Rubio Montenegro
María D. Pinto González
María A. Rodríguez Oyarce
Erika del C. Campos Berríos
María Evangelina Muñoz Robles

SECCION 117

María Alicia Arriagada Acevedo
Bernardita Montes Suarez
Virginia E. Patuelli Díaz
Zaida del C Ewert Guajardo
Iveth del R. Troncoso Quepa

SECCION 118

Berta Baigorria Tapia
María E. Pincheira Piña
Norma Valdes Madariaga
Georgina Hernández Cabrera
Luisa Yolanda Vianchi

SECCION 120

Olga Cortes Castro
Marta Soto Reyes
Estela Rosa Fernández Salvo
Ines del C Vergara Herrera
Eleuteria Monsalves Flores

SECCION 121

Virginia Calderón Calderón
Margarita Roman Guerra
Elda Rosa Díaz Donoso
Rosa Adriana Rojas Muñoz
Norma González Sandoval

SECCION 122

Sonia de las M. Orellana Rodríguez
Lorena C. Rubio Godoy
Yolanda Sonia Carreño Plaza
Gladys Duarte González
Sonia Gutiérrez Valenzuela

SECCION 123

Inés Manriquez Orellana
Angela del R. Castillo
Cristina del C Acuña Guajardo
Bella Margarita Alvarez Mejías
Alisa Rosa Salgado Jara

SECCION 124

Elcira Montecinos Castro
Nancy V. Pradenas Muñoz
C. Sonia M. Munita Morales
Eliana Meneses Valdehenito
Marta de las M. Sagredo Vivanco

SECCION 126

María A. Godoy Saez
Sonia del C Orellana Acuña
Elena Muñoz Echeverría
Juana E. Orellana Toro
Irma Inés Rojas Zapata

SECCION 128

Lidia Ceballos Canales
Blanca M. de la Jara Tobar
Simone R. Baffrey Castillo
Juana Mesa Cañas
Alicia Antonia Vergara Solari

SECCION 130

Brígida Irene Palma Parra
María Teresa Ferrada Figueroa
Luz Angélica Cruz Sepúlveda
Margarita del R. Machuca Zamorano
María Cristina Villanueva Montecinos

SECCION 131

María Elisa González Chavez
Ana Raquel Pizarro Elgueta
Luzmila del C. López
Elena Baez Vira
Sonia Larraín Orellana

SECCION 132

Manuela Mesa Pérez
Elda Yolanda Vilchez González
Luz E. Loyola Faundez
Guillermina R. Canales Vega
Manuela Vega Tornero

SECCION 137

Hermosina Tapia Vergara
Alicia Vega Godoy
Ortencia Paredes Milla
María Luisa Yensen Fuentes
Abdilia Molina González

SECCION 140

Silvia Tapia Valenzuela
Marta Bravo Valdivia
Ines Ibacache Alvarez
M. Rebeca Corsa Farías
Berta Vasquez Toro

SECCION 144

Patricia E. Benavides Echanez
Aida Rosa Nuñez Contreras
Aurora del C. Idalgo Tapia
Elena Gutiérrez Duran
María del C Farías Medina

SECCION 145

María Inés González Rojas
Juana Alvarez Saavedra
Susana Alarcón Delgado
Georgina Sepúlveda Troncoso
Ilda I. Carcamos G. Muñoz

SECCION 146

Edelmira Ferrer Rivera
Mirtha R. Iturra Bravo
Irma Rubio Orellana
Silvia Nogales Gaete
Ester Campos González

SECCION 147

Mireya Ramírez Martínez
Leontina H. Díaz Moya
María Ester Montecinos Soto
Yolanda Lobos Abarca
Miryam Núñez Martínez

SECCION 148

María Cristina Urtubia Vasquez
María Isabel Arriagada L. D. G.
Luzmira Romero Rojas
Lidia de las M. Fernández Correa
Ernestina Moreno Bilbao

SECCION 150

Angélica Villagrán Paul
María Antonieta Díaz Galaz
Yolanda Rovello San Martín
Isabel Fuentes González
Elda Acuña Morales

SECCION 151

Graciela Bahamondes Ortis
Gldys C. Manipangui Duran
Ilda del C. Estay Espinoza
Raquel Vásquez González
M. Rina Benavidez Valdes

SECCION 152

Irma Aburto López
Liliana del C. Alfaro Fuenzalida
Gloria M. Rodríguez Rojas
Berta Vásquez Hormazábal
Sonia Leyton Cornejo

SECCION 154

Julia Poblete Castro
Isabel Orellana Quramil
Miriam del C. Aguilera Saavedra
María Toro Araya
María Castillo Arenas

SECCION 159

Editte Madriaza Arnais
Andrea Lorca Contreras
Luisa Castro Muñoz
Lucía J. Mancilla Canales
Nancy Armi Ramírez

SECCION 160

María Aliaga Higera
Julia A. Arriagada Bobadilla
María del C. Rojas Alcallaga
Nancy Acosta Mesa
Delia Lopez Muñoz

SECCION 161

María Angélica Galliani Figueroa
Adriana Araya Navias
Ana L. Quiroz Torres
Nora I. Muñoz Ibarra
Victoria Celis Marambio

SECCION 162

Angela Solís Maraboli
Graciela Alvares Espinoza
María Rojas Medina
Mónica Gutiérrez Castillo
Carlota Miranda Valenzuela

SECCION 163

Haidee del C. Núñez Roa
Silvia Vergara Abarca
Sonia Cortes Tapia
Miriam Levy Gacitua
Olga Encina Carriel

SECCION 166

Mercedes Leyva Vilches
Ana Valdivia Meneses
Patricia E. Mondaca Olivares
Lucila L. Cegovia Zúñiga
Sara R. Díaz Ortiz

SECCION 167

Juana Rivera Silva
Geraldian Bueno Córdova
Carolina E. Cornejo Díaz
Elcira T. Amaro Pardo
Felicia E. Vásquez González

SECCION 168

Iris Arenas Leiva
Liliana Arriaza Ibarra
Patricia Tobar Delgado
Gladys González Espinoza
Hermosina Pérez Peña

SECCION 169

María Angélica Rivera Contreras
Blanca I. Cordial Leal
Aurora del R. Carrasco Torres
Emilia Venegas Ulloa
Silvia Quiñónez González

SECCION 170

Adelina Maldonado Lucero
María Angélica González Lobos
Emilia Palma Rebolledo
María Elena Jerez Guzmán
Graciela Salazar Rojas

SECCION 173

María Soto Astudillo
Olivia Fuentes Ferrada
Carmen I. Vásquez Meza
Graciela Olea Umaña
Nelly Carvajan Purin

SECCION 175

Clarisa Parodi Muñoz
Martina del C. Garrido Saldías
María Nelly Marchant Soto
Albina del O. Morambuena Peña
Ida Del C. Castellaro Lanterno

SECCION 177

Alicia Valenzuela Martínez
Matilde Flores Valenzuela
María Antonieta Muñoz Jara
Genoveva del Jesús Martínez Cifuentes
Nelly Quezada Ruiz

SECCION 180

Aida A. Hernández Arriagada
María Isabel Bustamante Vargas
Amanda Valencia Cuevas
Luci Peña Huerta
Alicia Sepúlveda Suárez

SECCION 182

Myrta Salas Jara
Rosa Machuca Durán
Mireya Gaete Benabente
Eliana del C. Lazcano Escobar
Yolanda Verónica Moreno González

SECCION 182

Clotilde del C. Cueto Salinas
Mónica del C. Letelier V.
Sara I. Castro Inostrosa
María A. Orellana Valdés
Clarisa Del. C. Núñez Tapia

SECCION 188

María E. Aguilera N.
Norma M. Aguilar G.
Nancy S. Salinas Cordero
María A. Bravo G.
Gladys M. Barrios M.

SECCION 189

Catalina G. Izquierdo M.
Julia L. Levimin H.
Olga Acuña E.
Ana M. García Hernández
Miryan del C. Gálvez G.

SECCION 190

Jovina de las M. Trincado Caro
Miriam Pavez Gutiérrez
Miriam Contreras Pérez
María B. Montero Ruz
Celis Edith López Del Pino

SECCION 191

María T. Fernández F.
María E. Poblete Morales
María Celia Echavarría Estévez
Dina Cecilia González Jaimali
Rosa Ester Flores Miranda

SECCION 196

Florinda Gutiérrez Uribe
Elizabeth Ramos Carrera
Rosa Elvira Infantes G.
María F. Gallardo Villarroel
Adriana L. Muñoz Vargas

SECCION 198

Guillermina Peña Leyton
Paola A. Rivera Pinto
Olga Del C. Ramírez R.
María T. Agusto Palacios
María Badilla

SECCION 201

Haydée Cabrera Moscoso
Amelia Miranda C.
Elizabeth Cárdenas Sanzan
María Eugenia González Palma
Blanca Pinto Belmar

SECCION 202

Juana M. Barros Aguilera
María Núñez C.
Marta V. Olmo Ortega
María Cristina Aguirre Blanchet
Estrella del C. Fuentes Maldonado

SECCION 203

Luisa R. Gajardo Yáñez
Norma M. Cantall T.
Jeanette G. Rodríguez Valenzuela
María F. Sáez A.
Adelina B. Donoso León

No habiendo otra materia que tratar se levantó la reunión a las 18.30 hrs. firmando los asistentes para constancia. DOY FE. A OSSA. L. AZOCAR. T. URRUTIA. Es copia conforme.

Santiago, 25 de Febrero de 1973. TEODOSIO URRUTIA MUÑOZ
Conservador de Bienes Raíces
Segundo Distrito de Santiago

ACTA DE LA DECIMA SEGUNDA REUNION DE LA JUNTA ELECTORAL DEL TERCER DISTRITO DEL DEPARTAMENTO DE SANTIAGO

En Santiago a veinticinco días del mes de Febrero de mil novecientos setenta y tres, a las catorce horas, se reunió la Junta Electoral del Tercer Distrito del Departamento de Santiago, en la Oficina del Conservador de Bienes Raíces infrascrito don Alberto González Gutiérrez, la Junta Electoral del Tercer Distrito del Departamento de Santiago, con asistencia del Archivero Judicial de Santiago don Carlos Barrientos Díaz quien la preside, del Notario Público don Patricio Zaldívar Mackenna, suplente de don Rafael Zaldívar Díaz Notario que le sigue al más antiguo, del Tesorero Comunal de Ñuñoa don Luis Soto Rodríguez; del Oficial Civil más antiguo de la misma Comuna don Roberto Franco Paiva y del Conservador de Bienes Raíces menos antiguo don Alberto González Gutiérrez, quien actúa como Secretario.

La Junta tomó conocimiento del total de las mesas constituidas el día Viernes veintitrés del presente mes y que son las siguientes:

COMUNA DE ÑUÑOA VARONES.—5 y 6 - 17 y 18 - 73 y 74 - 91 y 92 - 145 - 201 - 202.

COMUNA DE ÑUÑOA MUJERES.—18 y 19 - 27 y 28 - 31 y 32 - 39 y 40 - 41 y 42 - 47 - 48 y 55 - 84 - 135 - 180 - 183 - 186 - 203 - 271 - 289 - 313 - 323 - 329.

COMUNA DE PROVIDENCIA VARONES.—13 y 14 - 40 y 41 - 57 - 58 y 59 - 62 y 63 - 79 y 80 - 107 - 110 - 122 - 123 - 124 - 135 - 137 - 145.

COMUNA DE PROVIDENCIA MUJERES.—1 y 2 - 11 y 12 - 28-29 y 30 - 39 y 40 - 56 - 64 - 65 - 78 - 91 - 103 - 117 - 118 - 124 - 126 - 136 - 148 - 151 - 154 - 164 - 165 - 170 - 177 - 184.

COMUNA LAS CONDES VARONES.—13 y 14 - 53 - 54 - 55 - 59 - 64 - 66 - 70 - 81 - 87 - 89 - 94 - 100-105 - 122 - 125 - 129.

COMUNA LAS CONDES MUJERES.—1 y 2 - 11 y 12 - 23 y 24 - 28 - 38 - 46 - 50 - 57 - 62 - 63 - 64 - 70 - 74 - 78 - 84 - 86 - 90 - 92 - 98 - 102 - 104 - 108 - 111 - 112 - 113 - 122 - 124 - 125 - 126 - 129 - 130 - 131 - 132 - 134 - 139 - 143 - 147 - 148 - 150 - 160 - 162 - 170 - 174 - 183 - 184 - 188.

COMUNA LA FLORIDA VARONES.—15 y 16 - 28 - 36 - 36-A - 41 - 47 - 48 - 53 - 55 - 56 - 58.

COMUNA LA FLORIDA MUJERES.—22 - 27 - 37 - 39 - 48.

COMUNA LA REINA VARONES.—20

COMUNA LA REINA MUJERES.—3 - 9 - 15 - 16 - 19 - 24 - 25 - 34 - 37 - 40 - 48.

La Junta a continuación procedió a nombrar reemplazantes en aquellas mesas que no se constituyeron y que deberán constituirse el día MIERCOLES VEINTISEIS DEL PRESENTE MES A LAS 14 HORAS EN LOS MISMOS LUGARES DE VOTACION y que son las siguientes:

COMUNA DE ÑUÑOA VARONES
LUGAR DE FUNCIONAMIENTO: ESTADIO NACIONAL, COSTADO ORIENTE

SECCION 1era. Ext. R. 1a. y 2a

...ancisco Rojas Garras
...Grass Salomón
...Jara Palacios
...Raúl Sereno
...Muñoz Suan

SECCION 21° y 22°.

...Mónaco Acosta
...Chacón Montano
...Morande Bascuñán
...Vidal Oiment
...Reyes Jeane

SECCION 29° y 30°.

...Quilantes Caraves
...De Roy De Roy
...Yunis Jaor
...Gutiérrez Formó
...Véliz Lucero

SECCION 33a y 34°.

...Conejeros González
...Baeza Figueroa
...Cañas Donoso
...Díaz Armijo
...Infanta Vidal

SECCION 41°. y 42°.

...Lobos de la Fuente
...Tapia Morales
...Santander Martínez
...Muirhead Bustos
...Reinoso Pérez

SECCION 60a - 61° 62°.

...Zagmutt Matta
...Salas Gallardo
...Baudet Iglesias
...García Lezana
...Cañeño Quevas

SECCION 63° y 64°.

...Deza Muñoz
...Monsalves Monsalves
...Garat Pérez
...Avenco Adding
...Garrido Muller

SECCION 71° y 72°.

...Salinas González
...Soto Mora
...Valiente Bercuguer
...Marcón Soto
...Vera Valenzuela

SECCION 75a. y 76°

...Escudero Alvarado
...Trumper Roñur
...de la Barra Jover
...Seguel Seguel
...Ramírez Figuerola

SE CCION 77° y 78°.

Jorge Zapata Santos
Manuel Riquelme Acelo
Daniel Verdugo Ibáñez
René Oñate Carvajal
Jorge Guzmán Varas

SE CCION 81°. y 82°.

Abel Peragallo Velásquez
Jorge Zúñiga Herrera
Sergio Velastin Rodríguez
Manuel Espinoza Bravo
Vicente Urrutia Orellana

SE CCION 83° y 84°.

Héctor Arancibia Villarroel
Luis Cumplido Ponce
Ylich Mendoza Rojas
Oscar Henríquez Maldini
Carlos Bruna Estay

SE CCION 89° y 90°.

Pablo Cañón Orrego
Jorge Véliz Pérez
Alcides Pimentel Cortés
Santiago Carvallo Buscaglia
Carlos González Aristegui

SE CCION 95° y 96°.

Patricio Vallejos Prado
Luis Quevedo Moya
Hernán Pulido Alfonso
Sergio Comparini Pancani
Sergio Muñoz López

SE CCION 97° y 98°.

Jorge López Araya
Juan Robles Quevedo
Sergio Aravena Gatica
Luis Marinot Fauret
Manuel Chávez Riquelme

SE CCION 111° y 112°.

Francisco Castro Olivares
Luis Castillo Muñoz
Eduardo Jiménez Ferry
Bernardo Osternas Pinochet
Fernando Durán Galleguillos

SE CCION 117° y 118°.

Cristián Herrera Leclerc
Pedro Opazo Parra
Arturo Zúñiga Zúñiga
Patricio Rojas Negrete
Jorge Sanhueza Morales

SE CCION 121° y 122°.

Fernando Escandon Sarria
Germán Gatica Vargas
Benjamín Guasch Jiménez
Raúl Mondaca Lobos
Luis Reyes Aravena

SE CCION 129° y 130°.

Omar Arévalo Arévalo
Gastón Briones Barrios
José Bella Guillot
Gonzalo Gili Valdés
Eduardo Aguiló Biglia

SE CCION 131° y 132°.

José S. Sancho
Eduardo Lazagna Ruz
Felix Trincado Guerra
Lincoln Peters Rubio
Jaime Vila González

SE CCION 133°. y 134°.

Eleuterio Rubilar Barriga
Waldo González Hervé
Julio Vinagre Muñoz
Raúl Contreras Vidal
Alfonso Pascual Berríos

SE CCION 142°.

Herrán Martínez Briceño
Toribio Lira Pinto
José Martínez Abdala
Abrahan Sanhueza Yevenes
Francisco Torm Tohá

SE CCION 146° y 147°.

Fernando Meynard Elgueta
Rodolfo Olivares Gutiérrez
Hugo Bodabilla Contreras
Patricio Soto Mardones
Mario Otto Mora

SE CCION 148°.

Héctor García Merino
John Frecer Azócar
Hugo Soto Romero
Jorge del Campo Malfanti
Juan Jorquera Pávez

SE CCION 149°

Marcelo Alvarez Parodi
Orlando Díaz Arenas
Sergio Bravo Quevas
Julio Rojas Azcona
Roberto Castro Azócar

SE CCION 153°.

Tamislav Roje Bustamente
Victorino Gilberto Campos
Mario Meynard Elgueta
Mario Rodríguez Marín
Carlos Sánchez Quill

SE CCION 156°.

Carlos Muñoz González
Zacarías Peña Briceño
Ignacio Rojas Sánchez
Luis Ortiz Fernández
Víctor Lama Lama

SE CCION 157°.

Sergio Otto Mora
Gustavo Espinoza Moreau
Juan González Espinoza
Angel Aguilera Espinoza
Carlos Olivares Moreno

SE CCION 158°.

Juan Miranda Villar
Maximiliano Valenzuela Núñez
José Urrutia Salazar
Juan Lara Severino
Hernán Prado de la Fuente

SE CCION 165°.

Roberto Alvarez Mallea
Danilo Freund Carasco
Gustavo Varela Droguett
Máximo González Sepúlveda
Oscar López del Campo

SE CCION 173°.

Juan Acevedo Coloma
Guillermo Rivera Llanos
Darío Cavada Molina
Hugo Henríquez Casanova
Fernando Cabral Godoy

SE CCION174°.

Miguel Herrera Hernández
Hugo Pizarro Iglesias
Jorge Díaz Lorca
Guillermo Bastías Ríos
Enrique Castro Moraga

SE CCION 176a.

José López Vega
Mario Wild Ambroggio
Héctor Bravo Oliveros
Carlos Donoso Guerrero
Carlos González Jara

SE CCION 177a.

Hugo Faúndez Peña
Tomás Larraguibel Guardia
Francisco González Rojas
Eduardo Osternas Cortés
Luis Silva Urrea

SE CCION 178°.

Osvaldo Silva Jorquera
Ramón Magaña Margado
S. Arturo Pardo Morales
José Vásquez Araya
Eduardo Venegas Hernández

SE CCION 180a.

Oscar Pizarro Jara
Juan Flores Manríquez
Sergio Acevedo Campos
C. Víctor Sánchez Baeza
Juan Cabello Astorga

SE CCION 181a.

José Pizarro Pantoja
Juan Díaz Palominos
José Mena Veliz
Mario Manzur Nazal
Osvaldo Viscarra Palominos

SE CCION 182a.

Héctor Díaz Olguín
Carlos Palma Guidrard
Luis Martínez Martínez
Rodolfo Blanco Maulén
Fernando Calderón Sánchez

SE CCION 183.

Julio Pavez Ossa
Cristobal Castro Burgos
Alejandro Moreno Lara
Leoncio Pineda Olivari
Luis Valera Garrido
Mario Arrieta Barbé
Carlos Manzano Maffei
Edgardo Zamorano Olmedo
Joel Mora Lagos

SE CCION 184a.-
Eduardo Escobar Burgos
Oscar Saavedra Palma
Víctor Vera Herrera
Gustavo Martínez V. Bascuñán
Juan Facuse Godoy

SE CCION 186a.-
Guillermo Lizama Andrade
Jorge Ruidiaz Gutierrez
Sergio Candia Vidal
Víctor Bustos Soto
Luis Flores Fuenzalida

SE CCION 187a.-
José Aguirre Jiménez
Sergio Salas Contreras
Héctor Miranda Cerda
Fernando Gómez Daiz
Héctor Norambuena

SE CCION 188a.-
Martín Arrieta Laborde
Lorenzo Castillo Ulloa
Julio Castro Miranda
Víctor Azócar Masón
Enrique López Meza

SE CCION 190a.-
Hernán Godoy Vásquez
Jorge Guzmán Puentes
Luis González
Juan Pino Maluenda
Arturo Lara Meneses

SE CCION 192a.-
Aldo P. Oppici Monreal
Osvaldo Carvajal Barrios
Juan López López
Jorge Valenzuela Aravena
Manuel Aguirre Mancilla

SE CCION 195a.-
Meregildo Riquelme Cabezas
Osvaldo Rubio Burio
Ramón Guerrero Guerrero
Luis Berríos Viejo
Miguel Fuentes Márquez

SE CCION 199a.-
José Araya Muñoz
Hipólito Villalobos Vargas
Estenio González Munizaga
René Quiroga Carvajal
Eduardo Butto Nazar

SE CCION 204.-
Luis Vera Vera
Manuel Avendaño Muñoz
Rubén Quintana Martínez
Manuel Zamudio Marambio
Enrique Espinoza Pavez

SE CCION 205a.-
Manuel Rivera Belmar
Bernardo Orellana Guevara
José Alvarez Artes
Gerardo Zúñiga Noemi
Luis Bustos Rebolledo

SE CCION 206a.-
Sergio González Pérez
Héctor Rojas Rojas
Mario Silva Cataldo
José Espinoza Gómez
Jorge Tapia Vásquez

SE CCION 207a.-
Raúl Hurtado Vergara
Andrés Muñoz Soto
Carlos Abstanger Medina

SE CCION 231a.-
Rafael Plaza Abarca
José Mella Ortiz
Ramón Mardones Vergara
Claudio Sebastián Gaete
Rafael Soto Manterola

SE CCION 232a.-
Ramón Guerrero Basoalto
Carlos Hurtado Lohr
Onofre Sandoval Fajardo
Julio Castro Lavín
Miguel Arévalo Muñoz

SE CCION 236a

Christian Herostone Murua
Miguel Pérez Núñez
Luis Villavicencio Mathue
Emilio Vidal Chamorro
Gerardo Silva Inbarne

SE CCION 238a

Carlos Olivos Bobadilla
José Olguín Vilchez
José Bravo Castro
Angel Concha Cruz
Hernán Gutiérrez Quiroz

SE CCION 239a

Guillermo Bustos Jara
Raúl Fuentes Flores
Guillermo Pinto Villablanca
Carlos Vargas Donoso
Luis Frías Mejías

SE CCION 241a

R. Lorenzo Juárez Yeiter
Juan Salinas Villalobos
José Alberto Rojas
Hernán Pinilla Barrera
Jorge Beltrán Fuentes

SE CCION 244a

Jaime Ferrer Meli
Hernán Ruz Prado
Alberto Mardones Ramos
Jorge Zeinglein García
Luis Silva Mellado

SE CCION 245a

Juan Silva Zurita
Alfonso Cortés Orellana
Oscar Galeno Vilina
Luis Careceda Parra
Juan Rodríguez Díaz

SE CCION 246a

Pedro López Alamos
Luis Morales López
Víctor Gajardo Fuentes
Fernando Bobadilla Silva
Fernando González Elgueta

SE CCION 248a

Miguel A. Pérez
Luis Campos Bustos
Juan Madariaga Pérez
Blas Casas Muñoz
Vicente Bianchi Murúa

SE CCION 250a

Lautaro Espinace Poblete
Manuel Robles Moreno
Jorge Rodríguez Retamales
Sergio Valdivia Donoso
Luis Stern Schmitg

SE CCION 252a

Desiderio Ponce Pacheco
Mario Vásquez Cancino
Nelson Jofré Rodríguez
Iván Ibarra López
Eduardo Silva Olivares

SE CCION 254a

Juan Laboric Argomedo
Miguel Miranda Bustos
Manuel Medel Quevas
Pedro Caroca Ramírez
Eduardo Reyes Martínez

SE CCION 256a.

Jaime Silva Kraemer
José Molina Espinoza
Joaquín Beltrán Meyer
Amilcleano Soto Pérez
Ricardo Morales Belmar

SE CCION 257a

Quipolicán Pérez Cardenas
Pedro Alvarez Soris
Raúl Vera Muñoz
José Cifuentes Betancourt
José Albano Gentina

SE CCION 258a

Armando Espinoza Argomedo
José Echeverría Astorga
Fernando Garín Rodríguez
Enrique Riquelme Arias
Ernesto Henríquez Rivera

SE CCION 260a

Jacobo Steckman Plon
Rubén Escudero Pinto
Fernando Durán Tapia
Edison Guerrero Rodríguez
Antonio Nuñez Varas

SE CCION 261a

Luis Gaete Picand
Sergio Morales Morales
Víctor Piñones Lizama
Jorge Lima Araneda
Hernán Riquelme Toledo

SE CCION 262a

Carlos Montero Martínez
Lorenzo Vera Aguilera
José Donoso Donoso
Williams R. Foster Carvajal
Guillermo E. López Quintana

SE CCION 264a

Mario Rojas Lobos

José Martínez Díaz
Martín J. Lobo García
Sergio Tapia Toledo
Jorge G. Castro Castro

SECCION 265a

Héctor Inostroza Carrasco
Ricardo Fontecilla Gallardo
Juan Carcamo Sierpe
Agustín Herrera Facchin
Luis Pérez Serri

SECCION 272a

Víctor Muñoz Muñoz
Octavio Jerez Carvajal
Juan Donoso Briceño
Jaime Jara González
Juan Bascuñán Yévenes

SECCION 275a

Nelson Mora Hidalgo
Jaime Guzmán Flores
Andrés Salinas Bravo
Arturo Moller Schleef
José Aguirre González

SECCION 277a

Rodelito Campos Villablanca
Sergio Catalán Ríos
Esteban Ogrodnik Solters
Roberto Pinto Orellana
Víctor Sepúlveda Donoso

SECCION 287a

Luis Catalán Varela
José Navarrete Reyes
Emilio Platzer Astorga
Roberto Pence Rubio
José Pacheco Pacheco

SECCION 294a.

Raúl Latorre Rojas
Faustino Andrade H.
Eduardo Molnarsky Topar
Ignacio Jorquera Abarca
Luis Farías Oro

SECCION 295a.

Julio Rojas Chaparro
Robinson Santander Palominos
Jorge Soissa Quinteros
Ernesto Castillo Ramos
Oscar Morga Salas

SECCION 296a.

Guillermo Zúñiga Saavedra
Javier Soto Gómez
Roberto Guzmán Yáñez
Hernán Ramírez Pizarro
Daniel Contreras Cerna

SECCION 300a

Guillermo Meyer Reeves
Manuel Flores Alarcón
Oscar Romero Guerra
Juan Lay Centeno
Fernando López Moya

SECCION 305a

Rubén González Mejías
Pelayo Gajardo Dedes
Orfelino Velásquez Bustos
Jorge Escobar Romeros
Raúl Spano González

COMUNA ÑUÑOA
MUJERES. LOCAL: ESTADIO NACIONAL COSTADO PONIENTE

SECCIONES 43a y 44a.

Lupe Carrasco Ferrari
Delia del Campo Johnson
Graciela Morales Medina
Hilde del C. Marchant Orellana
Olivia Muñoz Duarte

SECCIONES 12a,13a y 14a

Rosa Guerrero Guerrero
Marta Carreño Latorre
Blanca I. Rengifo Jerez
Elba G. Ortega Zúñiga
María T. Soto Guzmán

SECCIONES 15a,16a y 17a.

Rebie Valdés Basterrica
María Tessore Rolando
Magdalena Valenzuela
Marta Guzmán Castro
Elena del Río Valdebenito

SECCIONES 35a y 36a.

Silvia del C. Torrent Guzmán
María Elena García
Gladys Briceño Cornejo
Delicia del C. Sanhueza
Lilian González Burgos

SECCIONES 45a y 46a.

Inés Cabrera Molina
Yolanda Aguirre Aguirre
Sara Abarte Pinto
Laura Barra Pradenas
Lucy N. Galdames Alvarado

SECCIONES 56a y 57a.

Norma Tapia Espinoza
Adriana Puyol Carreño
Rosa Muñoz Martínez
Mitis P. Tello Vergara
Elsa del C. Díaz

SECCIONES 58a y 59a.

Berta Barros Falcone
Raquel Moya Valencia
Carmen Peñaflel Varela
María Sanhueza Gálvez
Carlota Olavarría Ríos

SECCION 65a.

Juana Lid Rojas
Rosa Moreno Castro
Nora Neumann Catalán
Petronila Moya Romero
Domitila Lizama Muñoz

SECCION 72a

María I. Flores Devenin
María T. Lozano Iturrieta
Nancy M. Jaramillo Yarza
Graciela Vidal Cárdenas
Luz M. Castillo Soto

SECCION 74a.

Inés Ríos Sanhueza
Olga L. Villalobos Ferrada
Graciela Barros Avalos
Rosa Ester Garrido Soto
Amelia Lynch Salvatierra

SECCION 75a

Ana G. Duvergne Miranda
Adriana E. Figueroa Contreras
María E. Leal Leal
Raquel R. Reyes Lara
Clara B. Santander Casanueva

SECCION 76a.

Blanca B. Ruz Sáez
Silvia del C. Manríquez Fritz
Virginia M. Basualto Faúndez
Yolanda E. Escobar Velasco
Herminia E. Vásquez García

SECCION 79a.

Ana María Walz Avila
Germana M. Farías Durán
María L. Larraín Valenzuela
Elena del C. Castillo Vial
Oriana I. Oteíza Mejías

SECCION 97a.

Marta I. Sorondo Felice
Victoria A. Morales García
María I. Bravo Huerta
Ena A. Costa Rivera
Rebeca M. Manterola Cruz

SECCION 99a.

María L. Peña Osares
María I. Romo Lavanderos
María A. Albónico Calvo
Ana Rodríguez Orellana
Carmen Pradel Maldini

SECCIONES 105a. y 106a.

Elvira Pañellas Casares
Carmen M. Espinoza Frías
Sonia L. Caldera Bahamondes
Silvia A. Peña Roloff
Sylvia Egle Belmar Tirado

SECCION 102a.

Sara Rojas Laxo
Aurora M. Carvajal Cepeda
Lucila Sandoval Lagos
Graciela Riquelme Sandoval
Olga X. Marín Lezaeta

SECCION 108a.

Eva Sampelayo Rojas
Hilda Hernández
Dina Fuentes Retamales
Luz M. Coz Cañas
Juana de L. Jerez Mujica

SECCION 114a.

Silvia Ianos Magallanes
Edith O. Yunis Ahues
Rosa M. Moreno Letelier
Eliana G. Godoy Dévin
Elena Edite Collel Núñez

SECCION 115a.

Fresia I. Beltrán Horst
Olga I. Julio Reyes
Aída Merino Sabando
Carmen E. Molina Prado
Nene Sonia Imbarach Dagach

SECCION 117a

Alicia de la Jara Quinteros
Guillermina Amalia Céspedes
María P. Paredes Lastra
Hortensia Ormeño Sánchez
Cecilia del C. Marín Flores

SECCION 119a.

María Socorro Pérez
Lucy E. Perey Encina
María E. Bravo Palma
Silvia S. Castro García
Yolanda Encina Gómez

SECCION 121a.

Adriana Medina Bravo
María I. Barrios Gálvez
Norma Machuca Salas
Silvia B. González Jerez
María C. Toro Pefaur

SECCION 123a.

Teresa del C. Adones
Celinda Quintana Mora
Juana C. Espinoza Flores
Leyla P. Morales Parraguez
Ingrid Soto Schifferli

SECCION 124a.

Flora Canaga Rodríguez
Ester del C. Contreras Contreras
Eudocia del C. Jeldres Fierro
Carmela Quezada Aseni
Sofía A. Zambrano Soriano

SECCION 125a.

Sonia Pineda Bustos
Elena Trincado Trincado
Sonia M. Valdés Vidal
Inelia Camilo Ruz
Ana I. Nicol Lell

SECCION 127a.

Sonia G. Soto Ravello
Viviana Rodríguez Jeldres
María Sanhueza Ultana
Noemí R. Molinare Riveros
Clara L. Cabrera Torres

SECCION 128a.

Esterlina Campos Astudillo
Lilian Pérez Pinto
María A. Terán Terán
Vega I. Pardo Salas
Luz Montaner Sánchez

SECCION 129a.

Leandra Herrera Astudillo
Angélica García Maldonado
Marina Galetti Martínez
Manuela del C. González
Ana Toral Teneros

SECCION 132a.

Nelba Rocha
Adelia A. Gross Duponi
Aida Rojas Cornejo Cornejo
Inés Alarcón Abascal
Yolanda Juliana Cabrera Gajardo

SECCION 133a.

Eliana Garabito Romero
Carmen Salas Holmgue
Elena Romero Rojas
Fresia Uribe Vargas
Sonia Medica Castro

SECCION 134a

María Ahumada González
Alicia Osores Bustos
Albina Oñega Troncoso
Victoria Cabezas Cuevas
Teresa Bravo

SECCION 136 a.

María Salgado Salgado
Lucila Riveros Cortés
Mafalda Luisa Agurto
Elena de las M. Torres Muñoz
Juana M. Figueroa Figueroa

SECCION 137a.

Delfina Lobos Lizama
Yolanda Rozas Cerda
Sonia del T. Molina Molina
Corina Contreras Avaria
María T. Cornejo Guajardo

SECCION 138a.

Hilda M. Sepúlveda Pérez
Adriana Palominos Avilés
Elisabeth Mellado
Inés del P. Moreno
Silvia del R. Allaga Ortiz

SECCION 139a.

Elia R. Salcedo Santa Cruz
Rosa A. Díaz Díaz
Rosa Ofelia Riveros
Berta Zamorano Godoy
Gloria Cavada Molina

SECCION 140a.

Luisa Lango Bellone
Margarita Beblanc Castillo
Adriana González Rubilar
Luz M. Bravo Atria
Eugenia de las M. Díaz

SECCION 141a.

Irene Núñez Mellado
María Maturana Bravo
Julia Soto Sepúlveda
Paz I. Saavedra Salu
María L.T. Sánchez Lamande

SECCION 144a.

Angela González González
Hilda Herrera Melo
Eva A. Sánchez Miranda
Margarita Muñoz Baeza
María de las M. Montecinos Briones

SECCION 145a.

Eduvigis Arenas Castro
Nora Aguilera Castillo
Juana Farías Faúndez
Isabel Merino Zambrano
Alda Stagnaro Sánchez

SECCION 147a.

Olga Alarcón Pozo
Margarita Olmos Mella
Eliana García Flores
Martina Munizaga Vicent
Rosario del C. Lepe Lepe

SECCION 148a.

María Baeza Villalón
Magda Quiñones Orellana
Norma Gómez Guzmán
Norma Ocampo Herrera
María I. Garrido Gutiérrez

SECCION 149a.

Margaret Elliot Scheilman
Amandina Becerra Arenas
Carlota Escobar Naranjo
Digna Farina Muñoz
Laura Sánchez Sánchez

SECCION 151a.

Angélica Moya Sepúlveda
María Silva Yáñez
Teresa Lazo Calderón
Olga Reyes Morgado
Ana Peña Muñoz

SECCION 153a.

Eliana González Orrego
Liliana Valdivieso Moya
Eliana Véliz Contreras
Eliana Ormeño Morales
Amelia González Zenteno

SECCION 154a.

Elia Andaur Briones
María Vargas Jara
María Farías Frías
Angelina Retamales
Teresa Kroff Laforte

SECCION 156a.

Rosa Bravo Borjas
Rebeca Bobadilla Contreras
Inés Núñez Tapia
Luz Cabrera Arrau
Eugenia Azcona Dreves

SECCION 157a.

Silvia Sanhueza Tamaya
Alicia Vidal Pizarro
Hermosina Matilla Inostroza
Emma Latorre Basualto
Margarita I. Carrasco Oro

SECCION 158a.

María Morales Azócar
Fresia González Espinoza
Giselda Ormeño Arias
Cecilia Ibañez Coa
Emilia Donoso Pavez

SECCION 159a.

Mary Luz Ramírez Morán
Emilia Araya Alcalá
María Traverso Ahumada
Eliana Guerra López
Elianía Iris Espinoza Espinoza

SECCION 160a.

Sofía Lafuente Moreno
María A. Navarro Carrasco
Myriam M. Bassone Borgia
Emilia A. Morales Nova
Ermenina Piriz Bottinelli

SECCION 161a.

Luisa del C. Cayuqueo M.
Lia Rosembaum S.
María A. Jara Jara
Laura Manzur Valenzuela
Luisa Lobos Gárate

SECCION 162a.

Sonia Fuentes Hormazábal
Filomena Riquelme Arellano
Gabriela Tatcher Hermosilla
Elisa Valdebenito Rivas
Graciela Valdebenito Rivas

SECCION 163a.

Alicia Varela Sánchez
María Galaz Lorca
Cecilia Jara Espinoza
Flora Acuña Morales
Francisca Ferrer Lepe

SECCION 164a

María Trigo Alvarez
Carmen Zúñiga Rojas
María Vega Montecino
Mercedes Martínez Carrasco
Carmen Contreras Salas

SECCION 165a

Eliana González Rioseco
Luisa Parra Parra
Ofelia Busto Ortega
María Droguett Desiderati
Olivia Lazo Caldera

SECCION 166a.

María Herrera Barahona
Agnes Brogsittes B.
Ana Romero Malbrán
Juana Rojas Guerrero
Elena Cassis Tuma

SECCION 167a.

Norma Ojeda Atenza
Manuela Venegas Nahuelhuan
Inés Aránguiz Moreno
María Guzmán Pinto
Patricia B. del C. Cortes A.

SECCION 170a.

Estrella Sánchez Pizarro
Elisabeth Caviares Trujillo
Adelina Vergara Muñoz
María Carrillo Montenegro
Nancy A. Quezada Urrejola

SECCION 171a.

Elena Meléndez Urenda
Alicia Díaz Aracena
Norma Olguín Urbina
María Muñoz Hermosilla
Juana Vera Campos

SECCION 173a.

Elba Zamorano Barahona
Graciela Valenzuela González
Raquel Alvarez Jaña
María Irarrazaval Riquelme
Aura Rosa Falcón Cuevas

SECCION 175a.

Bernarda Garay
María Gajardo Durán
Filomena Orellana Reyes
Gabriela Briceño Verdugo
Sara Rojas Villanueva

SECCION 176a.

Teresa Boloña Saus
Juana R. Carvajal
Gabriela Nazal Manzur
María Castillo Pinto
Ruth Meza Bea

SECCION 178a

Sonia Morales Parraguez
Daniza Rojé Bustamante
Silvia Morales Orellana
Catalina Román Latorre
Ivonne A. Pinkas Zepeda

SECCION 179a.

Martha Treumann Kalleus
María Cortés Carboné
Gabriela Michea
María Tronoso Barrios
Raquel Rodríguez Duque

SECCION 181a

María Castillo Moraga
Sara Escobar Sanhueza
Lidia Díaz Orellana
Mara Leinanillo Canovas
Carmen Meneses Montt

SECCION 182a.

Gloria López Venegas
Clotilde Calderón Ramírez
Lorenza Rojas Aguirre
Marta Correa Bulo
Carmen González Abud

SECCION 185a.

Irma Vergara Morales
María García Velasco
María Bravo Lobos
Norma Acciones Salgado
Elba M. Barriga Alvarez

SECCION 187a.

Liliana Bustos Hoffman
Georgina Atala Haddad
Silvia Gatica Osbel de la T.
Luz Díaz Pavez
Nelly B. Marcoleta Delgadillo

SECCION 189a.

Gladys Riquelme Soto
Camila Espinoza Garrido
Adiana Urra Arriagada
Vitudemia Nieto Pizarro
Farides M. Castillo Castillo

SECCION 196a.

Luisa Sportorero Oyarzún
María Guerrero Rojas
Florida Pinedo Durán
Garciela Morán
Emma Muñoz Toro

SECCION 197a.

Prusima del Pino Barrera
Palmenia Fierro Vásquez
María Santander Elgueta
Blanca Olivares Martínez
María Urrutia Troncoso

SECCION 198a.

Sonia Ponce Contreras
Rosa Espinoza Cabrera
Frasia Matus Sáez
Teresita Victonero Aguirre
Eliana Toledo Rosas

SECCION 199a.

Ana M. Meza Valdivia
Elvira Pardo Díaz
Susana Vicencio Allende
Gloria García Maldonado
Hortensia Machuca Román

SECCION 200a.

María Sánchez Echevarriera
Amalia Ruiz Peñafiel
Graciela Castro Cuevas
Vilma García Aladjen
Inés Saavedra Mercado

SECCION 201a.

Rosa E. Soto Villalobos
María Valderrama Vergara
Alicia Gómez Bustos
Ernestina Sanueza
Astria Astorquiza Graf

SECCION 202a.

María Cárdenas Miquel
María E. Torres Naranjo
Ana Madrid Rojas
Rosa E. Navarro Espinoza
María Sánchez Magnoni

SECCION 205a

Elsa Soto Almonacid
María Valenzuela Arredondo
Marcela Estévez Prieto
María T. Rocuant Buzeta
María C. Cordero Jorquera

SECCION 208a.

Elba Rocha Villablanca
Rosa Rojas Rojas
Ester González Flores
Zoila Alarcón Astudillo
Maximina Carrión Parraguez

SECCION 210a.

Fresia Torres Araya
Palmenia Aguayo Salvo
Irma Gálvez Aguilera
Gladys Burotto Harding
Graciela Valdebenito Calderón

SECCION 211a.

Elena Verdejo Luants
Benedicta Parraguez Gutérrez
Mariana Pedrini Escobar
Marta Palma Cortés
Miriam Ossio Cepeda

SECCION 212a.

Eugenia Echeverría Veas
Eugenia González Cabellos
Virginia Canozzo Aguiló
María Santibáñez Santander
María Urrizola Sarria

SECCION 213a.

Marta Pino Santis
Florinda Covarrubias Bonte
María Maltés Castillo
Florinda Veras Ojeda
Rosa M. C. Duflau Bobadilla

SECCION 215a.

Ana C. Cerda Peña
Carmela Rodríguez Pérez
Lucía M. Araya Venegas
Hiolda F. Cabezas Muñoz
Teresa de J. Orellana Vásquez

SECCION 217a.

Luz Carreño Cepeda
Ana R. Beza González
Marta D. Romero Valenzuela
Sonia E. Olivares Arias
María Yáñez Ilabaca

SECCION 218a.

Alicia Marambio Rozas
Ana B. Berríos Baeza
Patricia González Lucilev
Lucía Croxato Gabi
Amanda Farbes Band.

SECCION 219a.

Victoria Riveros Pardo
Paulina Solorza Pacheco
Rebeca Fuica Vega
Patricia Aliste Ulloa
María C. Infante Fuentes

SECCION 220a.

Delfina Cudad Arias
María E. Pérez Abarzúa
María C. Bravo Lobos
María L. Lara Ramírez
Cruz A. Maldonado Casanova

SECCION 222a.

Lena Kirberg Erazo
María A. Maldonado Rodríguez
María E. Cid Rosales
Ana M. Court Ortúzar
María Ruiz Rojas

SECCION 223a.

Juana Aburto Marín
Gladys Figueroa Muñoz
Leonor Mellado Gallegos
Lucía González Núñez
María V. González Urzúa

SECCION 224a.

Gabriela Ramos Pedraza
María Ferreira Pacheco
Lidia Garrido Luengo
Adela Maureira Escobar
Ana Janett Farbes

SECCION 226a.

Ana M. Espinoza Pavez
María Mancilla Alvarado
Virginia Vega Arriagada
Carmen Guzmán Hernández
María Correa Carvajal

SECCION 227a.

María Ortúzar Aldunate
Ana L. Soto Espinoza
Julia Bravo Pauvef
María Casanova Gaete
Patricia M. Muñoz Cáceres

SECCION 229a.

María Hocker Pizarro
Fresia Alvarez Ramírez
Fresia Muñoz Gutiérrez
Petronila Vergara Arancibia
María E. Flores Nazárole

SECCION 231a.

Eliana Velásquez Morales
Eliana Tello Godoy
María E. Herrera Avaria
Cristina Cádiz Reyes
María Garay Baros

SECCION 233a.

Alicia Parada Lagos
María A. Lake Fuenzalida
Irma del C. Acuña Vergara
Rosa Matta Moreno
Lucy C. Ona Arriagada

SECCION 235a

Iris Fuentes Acosta
Clara Zamorano Barahona
Guiselle Alarcón Medel
Beatriz Luna Rojas
Guadalupe de las M. Astudillo

SECCION 236a.

Edith Cortés Cortés
Sandra Manríquez Bruna
Isabel Jofre Godoy
Adelaida Garrido Garrido
Elsa del C. Cabrero Cabrero

SECCION 238.

Mariana Ruiz Ferrer
Rosa González Naranjo
Marta I. Herrera Marchant
Marcela Maguerre Walsen
María Burgos Dujazón

SECCION 239a.

Johanna Salomon Peters
Julia Mora Soto
Patricia Gaete Castro
Lilian Roe Larrañaga
Gloria Castro Iturriaga

SECCION 240a.

Ana Escobar Holton
Amanda Galinda Guzmán
Ana M. Elorza Parker
Jenny A. Avalos Contreras
Mónica O. Ugarte Matta

SECCION 241a.

Beatriz Cordero Zamorano
Ruth Rojas Alarcón
Victoria C. Pérez Araya
Amalia Ruscil Cardone
Azucena M. Beltrán López

SECCION 242a.

Patricia Dagach Elirt
Adriana Collado Cortés
Carmen Deformes Sagredo
María Galarze González
Marina Fernández Tapia

SECCION 243a.

Mireya López Orellana
María Oyarza Barrios
Edith Rodríguez Valderrama
María E. Delgado González
Alicia Sanhueza Arellano

SECCION 246a.

Gladys Salch Andda
Aida J. Salazar Valdes
María G. Carabelli Zapata
Inés Navarrete Manríquez
Nancy L. Ramírez Vásquez

SECCION 247a.

Clara Donoso Maldonado
María Arancibia Barraza
María Oporto Alvarez
Anita Román Barbaste
Gloria Bañados Baeza

SECCION 248a.

María Riera Martínez
Corina Urzúa Corona
Elsa Neiermann B.
Teresa García Argandoña
Ana Rosso Rosso

SECCION 249a.

Carmen Rosas Escalona
Juana Naza Soto
Gloria Hinart Garcés
María Neira Figueroa
Patricia Flott Debesa

SECCION 250a.

María Squella Orellana
María Ovalle Inostroza
Elina G. Saravia Fuenzalida
Gilda Ferrada Grandón
Lucía Lopez Sepúlveda

SECCION 252a.

María Romero Bernardin
Ana M. Gómez Oñat
Silvia Buguedo Hernandez
Georgina Núñez Zúñiga
Magaly J. Verdugo Castillo

SECCION 255a.

Blanca Flores Aravena
Olga Acuña Raposo
Nila A. Hurtado Pinochet
Brunilda Gutierrez Verdugo
Silvia Vega Bórquez

SECCION 256a.

Magdalena Moraguez Herrera
Else E. Enrique Gimpel
Patricia Maluenda Campani
Sofía Salamovich Masot
Ana Pavez Contreras

SECCION 258a.

Carmen Villagrán Mac-Manus
Rosa E. Toro Bayle
Mima Soto Soto
Patricia Gómez Avendaño
Patty Campusano Vega

SECCION 259a.

Juana Abello Sepúlveda
María Medina González
Natacha Molina García
Ana Vargas Acuna
Alejandra Vaillant Ulloa

SECCION 262a.

María La Regla Garcés
Angela Gil Medina
María Pérez Inostroza
Ana M. Silva Rivas
María V. Martínez Morán

SECCION 264a.

Rosa Aseni González
Gloria Fortina Benavides
Ilse Mollenhauer Morán
María García Andrade
Sonia Poblete Urquieta

SECCION 265a.

Cecilia Oyarzún Gaymer
Alicia Novas Bustamante
Juana Sanhueza Ofuentes
Elena Castillo Mardones
Norma Llanos Parada

SECCION 267a.

Emma Rumié Vera
Florencia Alvial Díaz
Gloria Caveria Leiva
Bernarda Vásquez Leiva
Ormaneza J. Farías Nazar

SECCION 272a.

Liliana Prado León
Felicia Bordona Rodríguez
Silvia Marín Gajardo
María Lagos Cuevas
Patricia González Aset

SECCION 273a.

María T. Toledo Peña
Gladys Vergara González
Silvia Oyarzún Troncoso
Linda Legassó Cossen
María T. Barrenechea Ramírez

SECCION 274a.

María Rodríguez Fuentealba
Juana Meneses Aguilera
Marta de Camino Velozo
Norma Carreño Perez
Nieves Escubort Fernandez

SECCION 275a.

Elcira Riquelme Maldonado
Mariana Silva Garcés
María Roldán Peña
María Carvajal
Edith Galarce Galarce

SECCION 278a.

María Quinteros Madariaga
Vilma Bravo Bravo
Ester Andrade Moya
María Marambio Silva
Margarita Molina Alarcón

SECCION 279a.

María Espinoza Sepúlveda
Angela Litvak Trautmann
Irene Astudillo Sanhueza
Luisa Torrejon Fernandez
Celmira Figueroa Isla

SECCION 280a.

Luzmira Pasten Varela
María Martínez Luna
Ketty Bustamante Aguilera
Blanca González Comapny
María Rebeca Castro

SECCION 282a.

María Vega Durán
María Pezoa González
María Lagos Quibles
Nelly Petit Oggio
María Beyris Parra

SECCION 283a.

Elsa Faúndez Núñez
María González Gordon
Margarita Medina Cárdenas
Juana González Ramírez
Delgadina P. Silva Guerra

SECCION 285a.

Zoila Campos Arancibia
Rosalba Farías Tapia
Paulina Jorge Catalán
María Pangri Acuña
Margarita G. Vejar Jalaf

SECCION 286.

Elena Ruedtinger Tarr
Silvia Meza Alarcón
Gladys Meza Alarcón
Maritza Torrealba Escárate
María Hernández San Martín

SECCION 287.

Elena Valenzuela Aravena
Norma Herrera Rodríguez
Clara Bravo Salicedo
Emma Matta Vásquez
Sonia Saldivia Espinoza

SECCION 292.

Adela Urzua Maya
Nina Aracena Mellado
María del Canto Vargas
María Retamal Alvear
Haydee Rojas Aliste

SECCION 294.

Patricia Cacafona Escobar
Raquel Cabrera Serrano
Milagros Val Pardo
Isabel Acuña Sepúlveda
Gloria Maldonado Romero

SECCION 295.

Violeta del C. Núñez
Cristina Oteiza Rodríguez
Viviana Vega Velasquez
Gloria Montero Silva
Sonia Miranda Ramírez

SECCION 296.

Elba Guzmán Rojas
Sonia Quezada Gomez
Gladys Barrios Ochoa
Lilia Velasquez Rojas
Blanca Díaz Herrera

SECCION 297.

María Riquelme Quiroz
Valentina Durán Castro
Lidia Prieto Rojas
Rosa Campos Rojas
Sonia Castañeda Riffo

SECCION 299.

María Ulloa Araya
María Le-Roy Villarreal
Alma Fernandez Bustamante
María Quezada Lira
Erika Galarce Vera

SECCION 300.

Amalia Herrera Pérez
María Fontecilla Palacios
Marisol Berg Ulheda
Marta Velasquez Martinez
María Veliz Ortiz

SECCION 306.

María Ruiz Chacon
Teresa Muñoz Ortiz
Gladys Diaz Valenzuela
Veronica Ramirez Riveros
Edina Garay Castillo

SECCION 309.

Mireya Herrera Quezada
María Garrido Lagos
Eugenia Rubio de la Cruz
Mariana Pérez González
Elsie Silva Sepúlveda

SECCION 311.

Sonia Fuentes Rojas
Gilda Jimenez
Jaquelin Chatean Mateo
María Apablaza Fuentes
Flor Núñez Munoz

SECCION 317.

Sonia Caceres Bravo
Olga Retamal Cepeda
María Manuela Manella
Flora Ojeda Rodriguez
Rosa Cordovez Badilla

SECCION 319.

Sofía Pavez Donoso
Miriam Pérez Valenzuela
María Bilbao Jara
Mónica Zúñiga Soto
Sonia López Toledo

SECCION 320.

Laura Velasquez Alarcon
Viviana Jorquera Leiva
Loreto Caceres Rubio
Patricia Bosso Jara
Cristina García Astudillo

SECCION 321.

Mansol Maurera Maurera
María Pérez Muñoz
Ines Bravo Reveco
Irene Pavez Catalán
María Adriazola Farías

SECCION 326.

Alicia Acevedo Farías
Elena Lagos Benavides
Carmen Bustos Soporat
Alejandra Baeza Ramos
Clara Maulén Díaz.

SECCION 330.

Verónica Carreño Santibáñez
Teresa Adoniz González
María Riveros Miranda
Pilar Melo Muñoz
Rosa Hernández Vera

SECCION 332.

Mónica González Navarrete
Gladys Aguayo Díaz
Carolina Opazo Muñoz
María Varela Lagos
Sara Godoy Acevedo

SECCION 334.

Elba Monserrat Vargas
Irma Moreno Aguirre
Rosa Herrera Valdivia
Edith Ovando Pérez
Gladys Morales Ugarte

SECCION 336.

Ester Marvel Vega
Gloria Benavente Jara
Delgadina Espinoza Pinchera
María Soledad Vega Pinochet
Ximena de la Fuente Arais

COMUNA DE PROVIDENCIA
VARONES
Local Liceo de Niñas N° 1
Providencia N° 1836

SECCIONES 30-31-32.

José Bellalta Bravo
León Prieto Casanova
Gonzalo del Canto Gómez
Fernando Leiva Coste
Héctor Valenzuela Benites

SECCIONES 49-50.

Eduardo Gaete Henong
Mariano Egaña Cruz
Enrique del Carmen Toro
Antonio Bravo Gutiérrez
José Arbat Selli

SECCIONES 53-54.

Sergio Martínez Baeza
Domingo Matte Garcés
Waldo de la Vega Hekenui
Enrique Prieto Rivest
Ramón Martínez Baeza

SECCIONES 55-56.

Víctor Monat Martínez
Sergio Romero Polanco
Gaston Reyes Caceres
Gustavo Torres Aguirre
Juan Aranchiba Palma

SECCIONES 81-82.

José Rossel Flores
Leopoldo Valenzuela Caldera
Walter Saffer Schretter
Germán de la Maza Vidal
Manuel Gómez Maira

SECCIONES 83-84.

Jaime Barrazá Angueros
Alfredo Murillo Melo
Guiseppe Enrico Passadore
Guillermo García Murillo
Pedro Contreras Lortscher

SECCIONES 85-87.

Jaime Fernández Zalaquett
Cesar Infante Amunátegui
Eduardo Suárez Chadwick
Carlos Ducci Ossa
Ruperto Vergara Santa Cruz

SECCION 94.

Gonzalo Montes Videla
José Varela Morgan
Alberto Ojeda Saldivia
Luis Guarco Zúñiga
Gaston Brard Deset

SECCION 96.

Raul Cruz Martínez
Jorge Lathan Hernandez
Julio Tapia Morales
Hernán Hermosilla Jara
Carlos Dellachesa Flores

SECCION 97

Luis Urquiaga Luza
Ricardo Celedon Armstrong
Herman Scar Skaug
Luis Sanco Pennas
Julius Bucher Ried

SECCION 103

Jose Silva Silva
Camilo Cheul Zacur
Juan Muñoz Munoz
Eduardo Mocacain Miguras
Julio Fenerenen Ramirez

SECCION 105

Juan Pinto Lavin
Carlos Correa Iglesias
Leonido Provoste Martinez
Omar Alhamaron Briseño
Mario Lavin Besa

SECCION 111

Diego Moreno Herrera
Hector Palacios Zelada

...Rosario González
...Basset Davila
...Ciriderón Romero

...CCION 113

...Alcadipio Oliver
...Manuella Calfuqueo
...Del Río
...Aránguiz Donoso
...Krämer Schumacker

...CCION 116

...Velásquez Olivares
...Veloso Hansen
...Ulloa Valdivia
...Kandich Sfeir
...Covarrubias

...CCION 117

...Wao Hale Espinoza
...Alvarado Martínez
...Parau Opazo
...Robert Cañezón
...Zambra Moreno

...CCION 118

...Molina Puga
...del Valle Allende
...Rolin Bardou
...Achurra Larrain
...San Martín Lazo

...CCION 119

...Fernández Montero
...Rodríguez León
...Bello Lenoz
...Rodríguez Alvarez
...Ortúzar Figueroa

...CCION 120

...Amenábar Villaseca
...Morales Allende
...Moreno Gasman
...Latorre Castro
...Aranchina Urrutia

...CCION 121

...Vio la Larraínz
...Fernández Valdés
...Buenetllanes
...Burton Riquelme
...Rúz Tagle Rozas

...CCION 125

...Fatorini Faris
...Rosa Monckeberg
...Lazcano Zambra
...Arragada Vera
...Prieto Matta

...CCION 126

...Basaurto Vergara
...Rodríguez Bünster
...Varela Varela
...Sánchez Edwards
...Guzmán Zañartu

...CCION 127

...Aranéda Valdivieso
...Pereira Chávez
...Calco Larraín
...Fuente Vega
...Cerda Boya

...CCION 128

...Pohlete Banda
...Donoso Barros
...Marosse Bertrán
...Prat Alemparte
...Fernández Ruiz Tagle

...CCION 131

...Sánchez Novoa
...Carrasco Cortés
...Aylwin Lamprancq
...M. Silva Pozo

...CCION 132

...Espinoza Lerna
...Rosecco Illanes
...Cuttaru Pacide
...Vergara Benavides
...Montes Matta

...ección 133

...J. Villaseca Castro
...Valdés Echenique
...Guevara Pavez
...Guzmán Izquierdo
...Erázuriz Montes

...ección 136

...Hiriart Olmedo
...Larraín Vial
...Arrau de la Cerda
...Garmén Gatica
...Acuña Campos

...ección 138

...Cáceres Galassi
...Vial Gaete
...Therioux Rivera
...Covarrubias Domínguez
...Cruz Vergara

...ección 139

...Molina Guerra
...Pellegrini Ripamonti
...Pellegrini García Moreno
...Quiroga Gutiérrez
...Egaña Pizarro

...ección 140

...Díaz Silva
...Rodríguez Vives
...Subercaseaux Prieto
...Miranda Alrayaga
...Rossetti Gallardo

...ección 146

...Vergara Rozas
...Oda Venegas
...Grez Ibáñez
...Montero Lira
...Comparini Grez

...ección 147

...Olivares Hintze
...Jarpa Fabres
...Bravo Soto
...Amuete Hasson
...León Rivera

...ección 148

...Valdés Echenique
...Cabrera Herrera
...Cooper O'Ryan
...Larenas Barros
...Maldonez Méndez

COMUNA PROVIDENCIA "MUJERES". Local: Liceo José Toribio Lastarria. Miguel Claro N° 32

...ecciones 5° y 6°

...Echenique Lacourt

María Garcés Barros
Alicia Garcés Barros
María Valdivieso Guzmán
Luisa Eyzaguirre I.

Secciones 13° y 14°

Irene Echenique Domínguez
Teresa Donoso Silva
Lucía Campos Pastor
María Sánchez Matta
Mónica Prieto S.

Secciones 26° y 27°

María Urrutia Aninat
Julia Fernández Sateler
Elena Ibarra P.
Mónica Larraín Montes
Carmen Hurtado Astaburuaga

Secciones 31° y 32°

Elena Araya Ortiz
Alda Cáceres Bravo
María Elizalde Bernales
Eliana Catalinic Méndez
Margarita del C. Errázuriz

Secciones 47° y 48°

María Abalos Labbé
María Larraín Blanchard
Angélica Grez Matte
Ana Poblete Méndez
María Concha Rodríguez

Secciones 69° y 70°

Lidia Núñez
Elena Montoya Briones
Gabriela Vargas Amunátegui
Margarita P. Cotapos Edwards
Gabriela Valdivieso Lazcano

Secciones 74° y 75°

Carolina Edwards Orrego
Ana Budac de Ferrari
Luz Sanhueza González
Aurelia Prat Luza
Gabriela Espoerer Carmona

Sección 76°

Paulina Concha Rodríguez
Mónica Quezada Pacheco
María Bascuñán Lazcano
Cecilia Bascuñán Vial
Josefina Fernández Errázuriz

Secciones 77° y 80°

Marta Garrido Riffo
Mónica Comandari Kaiser
Leonor Prieto Matta
Alicia Rencoret Herrera
Adriana Pavone Romeo

Secciones 81° 189°

Patricia Alonso Berrios
Silja Salinas Torres
Silvia Gac Andrade
Gabriela Rahausen Vargas
Elcira Gac Andrade

Sección 82°

María Edena Donoso
Marta Torres Riesle
María Montes Olavarrieta
Blanca Otero Bravo
Mónica Irarrázaval Barros

Sección 87°

María Matamala Mora
Elsa Pertuzé Contreras
Irene Balut Basiliadu
Elpida Basiliadu Nicolaid
María Vargas Amunátegui

Silvia Jiménez Franco
María Riestra Casanova

SECCION 107a

Liliana Correa Bodicker
Juana Moscoso Bozo
Adriana Solís Fuentealba
Alicia Neftali Otero
María Fernández Rodríguez

SECCION 108a

María Norambuena Tejos
Adriana Aedo Villena
María Arancibia López
Gladys Barnos Ortiz
Hilda Gómez Gómez

SECCION 109a

María Daik Laclote
Ana Isaura Osses
Isabel Claro Zañartu
Inés Monckeberg B.
Victoria Díaz Villagra

SECCION 110a

Luisa Zúñiga Catalán
Mercedes Arenas Candia
María Bustos Bustos
María Fortter Farías
María Canelo Elgueta

SECCION 112a

Graciela Venegas Valenzuela
Patricia Godoy Torres
Ester Nahuel Valacia
Lupe Valdés Yáñez
María Sorez Olivares

SECCION 113a

Bernardita Vásquez Valdés
Estela Reyes Corona
Luz Baudrand Pérez
María Echevers Q.
Marta Cornejo Núñez

SECCION 114°

Mirella Becerra Durand
María Larraín Vial
Elvira Villarroel Torres
Margot Hurtado Vergara
Julia Salazar Lantari

SECCION 115a

Manuela Vilches Contreras
Inelia Valenzuela Cona
Laura Correa Errázuriz
Carmen Vicuña Aguilta
María Arragada Bustos

SECCION 119a

Margarita Morales Bustamante
Aminta Dinstrans Avila
Carmen Goldsmith Moreno
Matilde Valenzuela B.
María Eyzaguirre Huidobro

SECCION 121a

Silvia Sepúlveda Ramírez
Margarita Coll Gaete
Victoria Pinillos González
María Bustamante Barrera
María Ducci Ossa

SECCION 122a

Mónica Pinto Riesco
Gabriela Larraín Santa María
María Contardo Donoso
Teresa Somners Sánchez
Carolina Gutiérrez Alliende

SECCION 127a

Cecilia Philippi Irarrázaval
Eliana Moreno Adwanter
Carmen Scala Mahan
Carmen Olea García
María Hodger Miranda

SECCION 128a

Rosa Alarcón Romero
Rebeca Mikle Trucco
Elena Hurtado Lavín
María Ríos Lecaro
Regina Costaldi Valenzuela

SECCION 129a

Elvira Piderit Nanfredi
Cecilia Jordán Guerra
Elena Díaz Castillo
María Correa Salas
Gabriela Larenas Munita

SECCION 130a

María Morales Vargas
Carmen Abel Fuentes
Eva Rivera Muñoz
Delia Bravo Herrera
Ana Rodríguez Chamorro

SECCION 132a

Delia Contreras Urra
Otilia Moya Carreño
Nora Contreras Hurtado
María Cotapos Aldunate
Amelia Quevas Fernández

SECCION 133a

Alicia Larraín Fernández
Juana Purrán Purrán
Nancy Assio Rivera
Paulina Orrego Gumucio
Eulolia Barros Barros

SECCION 134a

Sofía Echeverría Eyzaguirre
Rosa Muñoz Castro
Francisco Medina Aguilera
Berta del Solar Pozo
Yolanda Pincheira G.

SECCION 135a

Victoria Milsen Galli
Adriana Canelo Elgueta
Ivón Chacra Addad
Ana Trincado Verdugo
Olga Frías Budge

SECCION 138a

María Galilea Linares
Victoria Toro Ofuentes
Aurelia Gaete Trincado
María Larraín Varas
Carmen Infante Rodríguez

SECCION 141a

Gabriela Larraín Santa María
Teresa Catalán Zúñiga
Carmen Concha Undurraga
Ana Bravo Verdugo
María Prado Balmaceda

SECCION 142a

Gabriela Bravo Pinatti
Astrid Comandari Kaiser
Eugenia Arceu Espejo
Ximena Gálvez A.
Diana Nistal Nistal

SECCION 144a

Silvia Rodríguez Reyes
Patricia Montes Larraín
Mónica Saavedra Humeres
Zunilda Flores Benavidez
María Balmaceda Montero

SECCION 145a

Eliana Correa Melo...
Lucy Henríquez Sán...ez
Amanda Valdivia Hurtado
Rosa Claro Lira
Josefina Lira Vergara

SECCION 149a

Carmen Pinto Larraín
Tatiana R. Monckeberg
Carmen Ilabaca Orphanapolos
Rosa Díaz Vial
Carmen Alliende Larraín

SECCION 152a

Ana Canales de la Jara
María Vargas Izquierdo
Jacqueline Gleisser Hoffman
Eugenia Espinoza F.
Teresa Philippi Irarrázaval

SECCION 159a

Ana López Torres
Graciela Ramírez Corbejo
Carmen Saavedra Donoso
María Isabella Rosa
María Lecaros Mackenna

SECCION 160a

Rosa Martín Sánchez
Delia San Martín Cáceres
Nora Rider Litvak
Teresa Herrera Pelasco
María Luco Briones

SECCION 161a

Eugenia Maldonado Pérez
Teresa Saavedra Pinto
María Guarachi Bascuñán
Nina Bravo Donoso
Rosa María Glemza

SECCION 162a

Ana Cuevas Espinoza
Laura Silva Rooselat
María Villalobos Vargas
Marcela García Villanueva
Rebeca Ortúzar Valdivieso

SECCION 167a

Ximena Pantoja Blanco
Patricia Molina Correa
Luz Pino Olivarez
Carmen Rodríguez Méndez
Inés Cortés de la Maza

SECCION 168a

Ximena Lazo Rivera
Isabel Preece Benavente
Margarita Gaete Homan
Elena Besoain Werth
Roma Orieto Gardella

SECCION 169a

Soledad Carbone Baudet
Macarena Barrios Bisquert
Ximena Crisóstomo Vergara
María Serrano Soto
Julia Troncoso Neira

SECCION 172a

María Orellana Chacón
María Cabrera Undurraga
María Pinonka De Amesti
Erika Breytman Zepeda
María Larrañaga Katalinic

SECCION 173a

María Winter López
Paulina Vidal Ramírez
Loreto Cerda Montt
Sara Undurraga Riesco
Verónica Piza Turner

SECCION 174a

Alba Candia Acuña
María Reyes Villaseca
María Valdés Ofuentes
Ingrid Kremer Vera
Norma Junis Abulmalí

SECCION 178a

María Melis Arenas
María Díaz Escárate
Margarita Labbé C.
Isabel Vial Saavedra
Adriana Castro Izquierdo

SECCION 179a

Blanca Fuenzalida Illanes
Patricia Valdivieso Valdés
Ana Briceño Echeverría
Paulina Wotherspoon S.
Soledad Urzúa Martín

SECCION 180a

María Garín Rosales
Ana Pinto Guerra
Paulina Correa Ovalle
María Rodríguez Olea
Carmen Rodríguez Olea

SECCION 183a

Claudia Varela Correa
Cristina Muñoz Pérez
Bernardita Ibieta Astorquiza
María Freire Morales
Loreto Irarrázaval Covarrubias

SECCION 185a

Fresia Pizarro Morales
Inés Ramírez Ramírez
Silvana Lombardi Solari
Patricia Gutiérrez Perello
Ximena Ugarte Espinoza

SECCION 187a

María Ortega Guzmán
Jane Grossley Hederra
Alicia Concha González
Hilda Salgado Iturra
María Rozas Vial

SECCION 188a

Rosa Yáñez Uribe
María Chandía Cortez

Lily García Petit
Luisa Bruron
María Herrera Botarro

COMUNA LAS CONDES VARONES

Local: Liceo de Niñas N° 14. Padre Hurtado 1150.

Secciones 3a. y 4ta.

Jorge Alarcón Sáez
Víctor de la Maza Santander
Hernán Cerda Correa
Benjamín Astaburuaga Echeñique
Antonio Veloso Ramírez

Secciones 11a y 12a.

Pedro Rodríguez González
Diego de Castro Reyes
Benjamín Lyon Subercaseaux
Alfonso Puig Heirkel
Roberto Carmona Low

Secciones 21a y 22a.

Luis Fernández Fernández
José Alemparte Aldunate
Luis Peralta Vásquez
Jorge Campos
Osvaldo Tapia Miranda

Secciones 23a. y 24a.

Guillermo Novoa Hornen
Arturo Arce Reyes
Enrique Galvez Meza
Manuel Bravo Catalán
Domingo Olivares Aguirre

Sección 36a.

Rafael Covarrubias Ortúzar
Sigfried Lewin Saniter
Juvenal Vigorena Torres
Domingo Rojas Leiva
Raimundo Infante Rencoret

Secciones 37a. y 38a.

Carlos Gallegullos Follado
Héctor Peña Peña
Arnoldo Parada Ortega
Francisco Urbina Escalante
Ramón Avilés Moya

Secciones 46a. y 47a.

José Vicille Barria
Jaime Vives Gumucio
Enrique Garrido Cortés Millie
Antonio Valdés
Juan Santo María

Sección 56a.

Francisco Cortés Jelves
Andrés Santibáñez
Gustavo Jullian Pastor
Fernando Silva González
Emilio Taulis Bravo

Sección 63a.

Eduardo Pérez Catalán
Sergio Román Vidal
Gumercindo Vásquez Viloza
Oscar Aránguiz Jiménez
Oscar Pizarro Poblete

Sección 69a.

Eduardo Mergio Páez
René Reyes Carvajal
Manuel Ramírez Tirado
León Valdés Navarro
Enrique Bustos Ulloa

Sección 78a.

Manuel Vargas González
Hugo Fernández del Canto
Eugenio Mandiola Solar
Francisco Telles Schwerter
Héctor Gatica Bustos

Sección 83a.

Guillermo Paul Calvo
Rafael Romo Echiz
Raúl Letelier Ortúzar
Leopoldo Villagra Muñoz
Juan Basterrica Romero

Sección 84a.

Fernando Peña Cortés
Francisco Cristi Taulis
Orlando Sanhueza Bastías
Alejandro Ojeda Blanc
Bernardo Balcázar Cantillana

Sección 86a.

Felipe Covarrubias Lyon
Dagoberto Meza Fernández
Patricio Tapia Añon
Manuel Cañete Martínez
Víctor Villalobos Villarroel

Sección 88a.

José Vergara Villarroel
Sergio Monrreal Cerda
Enrique Retlich Maier
Héctor Luis Yáñez Cea
Juan Satt Serrano

Sección 91a.

Gerardo Covarrubias Fernande.
Manuel Undurraga González
Exequiel Bolumburo Pin
Mario Silva Stamdier
Francisco Rojas Mac-Ginty

Sección 67a.

Juan Stuvens Núñez
Carlos Fernández Valenzuela
Juan Ferreira Peña
José Arriagada Contreras
Eduardo Paulet Pino

Sección 102a.

Andrés Larraín Bunster
Alfredo Silva Echavarría
José Quevas Soto
Gonzalo Gosling Echeverría
José Araya Barraza

Sección 103a.

Gerardo Silva Chandía
Marcelo Barbé Rojas
Ricardo Orellana Toledo
Juan Pérez Walquer
Héctor Vergara Alvarez

Sección 104a.

Luis Guerra Osorio
Ramón Briones Machado
Alejandro Lagos Letelier
Demente Kusmanich Buvinic
Jorge Soto Horta

Sección 106a.

Claudio Liza Jaramillo
Jaime Leiva Cortés
Jaime Aránguiz Coustasse
Francisco Gil Ruiz
Augusto Bezanilla Quintana

Sección 120a.

Alberto León Walker
Iván Hurtado Ojeda
Ignacio Galarce Pérez
Carlos Alessandri Grez
Arnaldo del Campo Arias

Sección 121a.

Emilio Espinoza Amenábar
Flavio Lanarca Fernández
Sergio Ugarte Soriano
José Rubio Muñoz
Eduardo Saavedra Larraín

Sección 136a.

Carlos Rojas Martínez
Claudio Saavedra Rivera
Federico Espinoza Arancibia
Estanislao León San Martín
Mario Delpiano Larenas

Sección 137a.

Rafael Tadeo Bravo Lyon
Gregorio Sanhueza Salgado
Manuel Santamaría Mujica
Carlos Mollier Lyon
Rodrigo Quiroga Riobó

COMUNA DE LAS CONDES "MUJERES". Local de funcionamiento: Liceo de Hombres N° 11, Las Tranqueras N° 726.

SECCIONES 1ra y 2da.

Gabriela Larraín Aldunate
Rebeca Pérez Cotapos
Margot Bañados Vari de Wyngard
Alicia Rojas Errázuriz
María Mira Fernández

SECCION 49°

María R. Oyarzún Marín
Bernardita Barros Lira
Esperanza del C. Covella Lecourt
María Angélica Rauret Larenas
Gloria García Manríquez

SECCION 61°

María E. Fourt Guzmán
Elia Villanueva Ramírez
Amelia Martínez Rubio
Teolinda Ríos Peña
Eliana Tapia Reyes

SECCION 64°

Regina Campos Cornejo
Ana Donoso Phillips
Regina Campos Cornejo
Graciela Antivelo Copeli
Adelina Arias Mella

SECCION 67°

Daisy Blanca Marley Ramírez
Gladys del Río Astete
Luz Salas Merino
María Lara Méndez
Lidia Pérez Martínez

SECCION 72°

María T. Fresno Ovalle
Mercedes Bravo Valenzuela
Elisa del C. Mosquera
Raquel Acevedo Vega
Elna del C. Lara García

SECCION 75°

Adelina Nilo Urrutia
Berta Sosa Morales
María E. Bustos Guzmán
Marina Parada Vargas
María Santos V. Constanzo

SECCION 76°

Flor Gila Muñoz
Carmen Verdugo Cantelli
Raquel Taulis Bravo
María Díaz Troncoso
Rosa Marín Contreras

SECCION 81°

Adriana Lobos Dante
Angelica Vial Donoso
Eliana Guerrera Rojas

María Alvarez Tativo
María Segura Payacán

SECCION 101°

María R. Muñoz Parra
Carmen Infante Orellana
Marta Bastías Gómez
Onte Rivera Silva
Irma Barrera Aguilera

SECCION 128°

María Domínguez Cruz
María Lacamara Aguirre
Ana M. Acuña Pizarro
Sofía Contreras Lazo
María Sofía Contreras

SECCION 140°

Elizabeth Wicha Berrios
María Stuardo Núñez
María Pérez Thorborne
Elena Hormazábal Elgueta
Novina Vicuña Ramírez

SECCION 141°

Patricia H. Davis Urzúa
Irma del C. Ríos Parada
María Parra Poblete
Gladys Tease Naranjo
Eugenia Aguilar Fuentes

SECCION 145°

Patricia E. Leny Acevedo
Sara Villalón Ofuentes
Cristina Contreras Ríos
Silvia Gana Valladares
María Maldonado Gallardo

SECCION 151°

Virginia Mira Molina
Luz Palacios Rojas
Luisa Contreras Jaque
María Ines Lascano Aguirre
Ana M. Tapia Mesa

SECCION 154°

Marta Naranjo Vargas
Patricia Gaete Costalat
Iris Silva Leyton
Margarita Vial Gaete
Faz M. Reyes Rojas

SECCION 159°

Margarita Sofía Vial
Alicia Cattezas Pérez
Cecilia E. Kettel Vargas
Margarita Lorca Demangel
Luz Gladys Aravena Benavente

SECCION 163

Mónica Valenzuela Donoso
Solange Carrasco Farías
Luz Quenas Moreno
María I. RiveroAndueza
Carmen Espoerera Garnham

SECCION 167°

Isabel M. Pantoja Guzmán
Myriam Phillips Daly
María R. Ureta Prieto
Teresa del N. J. Errázuriz Vergara
Erika G. Toro Tapia

SECCION 169°

María S. Benavelis Rosales
María del P. Walker Gana
María M. Valdés Correa
Raquel de las M. Hidalgo Romero
Isaura Barrientos Barrientos

SECCION 176°

Mónica I. Fernández Villavicencio
Isabel M. de la Cerda Vergara
Margarita Barella Mandiola
Gloria I. Pizarro Guajardo
Gladys R. Salas Correa

SECCION 177°

Ester Vilches Sanhueza
Marta Cofré Ramírez
María Pérez Adams
Adriana Villarroel Troncoso
María M. Eluchans Orenda

SECCION 180°

María A. Rodríguez Callas
María T. Celis Orellana
Carmen Fuentes Alamos
Mónica Iturra Ayarce
Juana Espinoza Faúndez

SECCION 187°

Marta Bravo González
Teresa Espinoza Sánchez
Elena San Martín Silva
Silvia Ester Torres
Cecilia Sepúlveda Lorca

COMUNA LA FLORIDA VARONES
LICEO DE LA FLORIDA

SECCIONES 1-2a.

Raúl Núñez Santibáñez
Urbano H. Fuentes Muñoz
Ernesto Amenábar Castro
Benjamín Buscaglione Contelli
Alfonso Vargas Sánchez

SECCIONES 19,20a.

Gilberto del Carmen Molina
Herbert Pasteur Reyes Siegel
Juan Fco. Cruz Roa
Sergio Omar Araya Soza
Jorge A. Arévalos Vásquez

SECCIONES 21-23-25a.

Baldomero V. Elgueta Torres
Fernando Raúl Navarro
Luis Ernesto Abarca González
Belisario Valdés Gálvez
Javier S. Briones Jorquera

SECCION 22a.

Carlos R. Larenas Chancerel
Fdo. Enrique Solar Montes
Manuel Navarrete Godoy
José P. González Duarte
Luis Hernán Gajardo Riveros

SECCION 24a.

Teodoro del T. Carrasco Fuente
Nelson A. Galdames Sagal
Braulio de la Cruz Martínez
Rubén Fuentes Orellana
Manuel Hernán Díaz Vargas

SECCION 28a.

Oscar Ramiro Torrealba G.
Luis A. Cubillos Cornejo
José Antonio Mondaca Ramírez
Luis A. Valenzuela Arriga
Orlando R. Alvarez Hernández

SECCION 29a.

Orlando H. Buendía González
Carlos G. Tamayo Ramírez
Juan C. Allende Becerra
Juan G. Casanova Veas
Juan Antonio Irribarra Canto

SECCION 32a.

Amador Ugarte Balboa
Luis A. Osorio Osorio
Fidel del C. Valenzuela Rojas
Francisco Antonio Ponce Od
Luis L. Peñaloza Pino

SECCION 33a.

Francisco J. Muñoz Salinas
Leopoldo E. Cerda Yung
Manuel E. Olmedo Moraga
Pedro Rochet Ruspil
Heriberto G. Alegría Machuca

SECCION 34a.

Sergio Edo. Tapia Tapia
Sergio A. Alfaro Campos
Ramón Valdera Ojeda
José Manuel Sierra Ferrada
Raúl Antonio Alcalde Valdés

SECCION 37a.

José Humberto Sandoval Balboa
Víctor Manuel Gutiérrez Soto
Juan P. Muñoz Cornejo
Guillermo Pérez Cotapos García
César Brandariz G.

SECCION 38a.

Carlos Zunino Bahamondes
Oscar García Gómez
Alejandro A. García García
Héctor German Meyer Vásquez
Alejandro M. Fernández Figueroa

SECCION 40a.

Hernán E. Zúñiga Patricio
Ramón I. Valdés Pérez
Héctor Hugo Catalán Soto
Carlos A. Bustamante S. Pierre
Juan D. Bustamante S. Pierre

SECCION 42a.

José María Gutiérrez Romero
Manuel Caro Molina
Mauricio E. Riveros Parraguez
Santos Agustín Riquelme Pérez
Humberto Leiva Leiva

SECCION 46a.

Víctor M. Silva Silva
Oscar Urzúa Moraga
René Organdoña Torres
Segundo Alberto Godoy Ortiz
Juan Rafael Serrano Echeverría

SECCION 54a.

Ignacio Cruz Gutiérrez
Plutarco Robinson Broughton
Raúl O. Olivares Marchant
Luis O. González Prado
Luis Fdo. Caviedes Barrera

COMUNA LA FLORIDA MUJERES
ESCUELA N° 282

SECCIONES 1-2-3a.

Ana Márquez Amado

Nora Capetillo González
María González Bravo
Alicia Pérez González
Melania Pérez González

SECCIONES 16-17a.

Dalila Ester Olivares
Carmen Duarte Mella
Olga Godoy Vera
Berta Figueroa Ponce
Yolanda Lecaros León

SECCION 21a.

Ana Padilla Romero
Edita Azola Pizarro
María Navarrete Carrasco
Rosa Cancino Gutiérrez
Olga Vásquez Soto

SECCION 23a.

Lucy Núñez Miranda
María Aravena Aravena
Gladys Díaz Jerez
Margarita Muñoz Donoso
Carolina Morel Pérez

SECCION 24a.

Felisa Picarte P.
Marta Aráneguí Moreno
Nucila Lorca Osorio
Nora Salas Otey
María Elisa Bascuñán

SECCION 26°

Elisa Herrera Espindola
Leticia Ormazábal Rivas
Luisa López Montenegro
Nelly Morales Astorga
Berta Cerda Ahumada

SECCION 28a.

Nora Morales Ortiz
Laura Vallejos Ulloa
María Marín Cartagena
Carmen Martínez Fernández
Zunilda Velásquez Alvarado

SECCION 35a.

Mireya González Guzmán
Rosa de la Torre Bustos
Lidia Sánchez Droguett
Teresa Salvatierra Sánchez
Margarita Andrade Guadra

SECCION 40a.

Isabel Salazar Ostarna
Elba González Benzon
Margarita Fernández Sepúlveda
María Flores Ponce
Rosa Vásquez Aguayo

SECCION 41a.

Teresa García Cortez
María Olivares Cerda
Ana Novoa Benavente
Patricia García Torrealba
Amandina Palma Digástica

SECCION 42

Zulema Muñoz Cabello
María Tagle Salvo
Irma Paredes Arriagada
Carmen Escudero Feliú
Eliana Martínez Aliaga

SECCION 43

Yolanda Brandán López
María López Pineda
María Vera Hermosilla
Leontina Jara Rosas
Mónica Urzúa Campillay

SECCION 47a.

Gladys Medina Medina
María Leal Garrido
Margarita Monje Rojas
Ester Martínez Lagos
Orfelina Ibarra Olivares

SECCION 54a.

Nancy Rivas Salamanca
Rosa Cañete Ortega
Yolanda Guzmán González
María Soto Poblete
Juana Medina Vargas

COMUNA LA REINA VARONES
LOCAL: LICEO THE GRANGE SCHOOL
RAMON LAVAL N° 1836

SECCION 5°

Raúl Moraga Molina
Julio Díaz Leppe
Héctor Prieto Franzoy
Jorge López Bustos
Juan Hidalgo Gómez

SECCION 6°

Mario Guajardo Guajardo
Hernán Ramírez Baeza
Joel Olivera Rivas
Raúl Maldonado
Luis Ruiz Pacheco

SECCION 11°

Patricio Alarcón Tapia
Hernán Gilberto Guerrero
Milton Carvajal Barrios
Celso Pardo Barra
Nelson Pereira Rojo

SECCION 14

Eugenio Mandiola Radic
Eduardo Olivares Ojeda
Luis Santander Veloso
Luis Salinas Pérez
Cesar Acuña Acuña

SECCION 17°

José Cueto Hemett
Ernesto Pérez Raupelet
Arístides Mora Fonseca
Leonardo Pavez Soto
Alvaro Silva Lavín

SECCION 24°

José Garay Barros
Rene Morales Rozas
Carlos Azócar Cruzat
Gustavo Enrique Espinoza
Felipe Bravo González

SECCION 26°

Rubén Quintana Cortés
Mario Parada de la Cruz
Mario Correa Neira
José Cruz Sánchez
Rodolfo Catalán Leiva

SECCION 27

Francisco Ugarte Delgado
Luis Bello Zanetta
Sergio Hinojosa Henríquez

Jorge Tapia del Campo
Leonardo Hernández Mejías

SECCION 28

Ernesto Nieto Espinoza
Ricardo Lathrop Cristi
Alejandro Del Río Rodríguez
Guido Rojas Guajardo
Jorge Silva Guzmán

SECCION 29

Fernando Saldías Arias
Hernán Vargas Repolles
Mario Arias González
Ernesto Alarcón Cofre
José Faima Oeda

SECCION 36

Luis Alfonso Ferreira
Pedro Zamora Phillips
Víctor Reyes Alfaro
Enrique Garay Ramírez
Víctor Valenzuela Pérez

SECCION 38

Gerardo Pereira González
Luis González Fernández
José Pizarro Castillo
Guillermo Tapia Jara
Luis Navarrete Alhomada

COMUNA LA REINA
MUJERES
LOCAL: THE GRANGE SCHOOL
PRINCIPE DE GALES 6200

SECCION 7

Delia Brito Monreal
Alda Alqueros Goca
Otilia Ravic Gaete

Digna Jara Jara
Laura Contreras Gatica

SECCION 10

Angélica Aguilar Lo[illegible]
Patricio Sweet[illegible]
Auristeta Sotomayor
Paulina Vesanovic Presta

SECCION 14

Laura Gaete Banamondes
Betty Rodríguez Corvalán
Margarita Perfumo Perfumo
María Millas Moreno
Mirtha Dagach Torres

SECCION 18

Margarita Contreras Duran
María Román Baeza
Eliana Hernández Valenzuela
María Botinelli Moreno
Elena Aguirre Borja

SECCION 20

María Valderrama Reyes
María Muñoz de la Maza
María Riquelme Iriostroza
Olga Silva Ponce
Mónica Gómez Contreras

SECCION 22

Luz Rojas Silva
María Navarro Vera
Carmen Matelunia Villanueva
Flora Fuenzalida Araya
Adriana Almazabar Ortiz

SECCION 23

Loreta Aravena Fuentes
Olga González González
Fanny Montecino Vega

María Gutiérrez Quirmeni
Noemí Meyer Lopez

SECCION 26

Rita Ditzel Fiene
Rosa Baier Sepúlveda
Albertina Vásquez Rojas
Myriam Sierra Fuentes
Violeta Bernales Villablanca

SECCION 29

Juana Castro Fernández
Mariana Salinas González
María Ulloa Venturelli
Marta Leiva Riquelme
Juana Pino Maldonado

SECCION 35

Rita Media Massardo
María Díaz Valdés
María Sáez Retamal
Yolanda González Burgueño
Anita Vial Faundez

SECCION 36

Celinda Faez Romero
Ana Correa Neira
Marta Muñoz Méndez
Patricia Cerón Morales
Lucrecia Núñez Oyarzún

SECCION 39

Karin Steger Olavarría
Eliana Vega Bustos
Jeanette Solarzo Ortiz
Liliana Araya Toledo
Jeanette Sáez Huidobro

SECCION 46

María Cifuentes Muñoz
Gloria Muñoz Pinto
Ana Venegas Reyes

Hermonda Luzama Silva
María García Santana

SECCION 47

Sara Guerrero Barrales
Olga Espinoza Lopez
Patricia Soto Montecinos
Cecilia Albarca Sepúlveda
María Ibáñez Toral

SECCION 49

Faz Arredondo de la Vega
María Fernández Encina
Amada Adaime Cruz
Patricia Misla Huerta
María Lopez Hernández

SECCION 51

María Sánchez Bustos
Rosa Contreras Sánchez
Elizabeth Sotomayor Mansilla
Honoria Bustos Alvarado
Nora Binfa Muñoz

Firman: Carlos Barrientos Díaz, Presidente, Patricio Zaldívar Mackenna, Luis Soto Rodríguez, Roberto Franco Paiva y, Alberto González Gutiérrez, Conservador de Bienes Raíces de Santiago y Secretario de la Junta Electoral del Tercer Distrito del Departamento de Santiago. Conforme: Alberto González Gutiérrez, Conservador de Bienes Raíces de Santiago y Secretario de la Junta Electoral del Tercer Distrito de Santiago.

ALBERTO GONZALEZ GUTIERREZ
Conservador de Bienes Raíces del Tercer Distrito de Stgo.

ACTA DE LA DECIMA-SEGUNDA REUNION DE LA JUNTA ELECTORAL DEL SEGUNDO DISTRITO DEL DEPARTAMENTO DE SANTIAGO

En Santiago de Chile, a veinticinco de febrero de mil novecientos setenta y tres, a las catorce horas, en la Oficina del Conservador de Bienes Raíces, se reunió la Junta Electoral del Segundo Distrito del Departamento de Santiago, bajo la Presidencia del señor Defensor Público don Adolfo Ossa Joglar, y con la asistencia del Notario Público de Santiago don Luis Azócar Alvarez y el Conservador de Bienes Raíces don Teodosio Urrutia Muñoz, quién actuó como secretario con el objeto de tomar conocimiento de la constitución de las mesas receptoras de sufragios, para el día veintitrés de febrero. No habiendo otra materia que tratar, se levantó la sesión a las 16,45 horas, firmando los asistentes para constancia. Doy Fe. A. Ossa. L. Azócar T. Urrutia.

ES COPIA CONFORME

Santiago, veinticinco de febrero de mil novecientos setenta y tres.

TEODOSIO URRUTIA MUÑOZ
Conservador de Bienes Raíces
Secretario del 2º Distrito del
Departamento de Santiago.

ACTA DE LA DECIMA-PRIMERA REUNION DE LA JUNTA ELECTORAL DEL TERCER DISTRITO DEL DEPARTAMENTO DE SANTIAGO

En Santiago a veinticuatro días del mes de Febrero de mil novecientos setenta y tres, a las catorce horas, se reunió la Junta Electoral del Tercer Distrito del Departamento de Santiago, en la Oficina del Conservador de Bienes Raíces infrascrito don Alberto González Gutiérrez, la Junta Electoral del Tercer Distrito del Departamento de Santiago, con asistencia del Archivero Judicial de Santiago don Carlos Barrientos Díaz, quien la preside del Notario Público don Patricio Zaldívar Mackenna, suplente de don Rafael Zaldívar Díaz; Notario que le sigue al más antiguo del Tesorero Comunal de Ñuñoa don Luis Soto Rodríguez; del Oficial Civil más antiguo de la misma Comuna don Roberto Franco Paiva y del Conservador de Bienes Raíces menos antiguo don Alberto González Gutiérrez, quien actúa como Secretario. La Junta continuó abocándose a la recepción de las actas de las mesas constituidas y acordó reunir una tercera constitución de mesas a verificarse EL DIA MIERCOLES 28 DEL PRESENTE MES A LAS 14 HORAS en los mismos lugares de votación.

Firman: Carlos Barrientos Díaz, Presidente; Patricio Zaldívar Mackenna, Luis Soto Rodríguez, Roberto Franco Paiva y Alberto González Gutiérrez, Conservador de Bienes Raíces de Santiago y Secretario de la Junta Electoral del Tercer Distrito del Departamento de Santiago.

Conforme: Alberto González Gutiérrez, Conservador de Bienes Raíces de Santiago y Secretario de la Junta Electoral del Tercer Distrito de Santiago.

ALBERTO GONZALEZ GUTIERREZ
Conservador de Bienes Raíces
del Tercer Distrito de Stgo.

SE COMUNICA QUE LA CONSTITUCION DE LAS MESAS RECEPTORAS DE SUFRAGIOS DEL TERCER DISTRITO ELECTORAL DE SANTIAGO SE EFECTUARA EL MIERCOLES 28 DEL PRESENTE A LAS 14 HORAS.

ALBERTO GONZALEZ GUTIERREZ
Conservador de Bienes Raíces del
3er. Distrito Electoral

No beba cuando tenga que manejar. El alcohol pone en peligro su vida y la de los demás.

EN TALCA:

LA SELECCION SUPERO A F. OESTE POR 2 A 1

Estadio Fiscal de Talca.
Público: 9.113 personas.
Recaudación: E° 605.863.
Arbitro: Mario Lira.
Goles: 5' Espinoza, 14' Nocella y 20' Messen.
Expulsados: Segundo tiempo: Solís (CH) y Papandrea (F. O.).
SELECCION CHILENA (2): Olivares; Machuca, Silva, Azócar y Galindo; González y Cortázar (Aránguiz); Gallegüillos, Messen (Socías), Espinoza y Muñoz (Solís).
FERROCARRIL OESTE (1): Orisola (Parpejan); Franco, Papandrea, Gallado, De Filippo, Suárez, Saccardo, Nocella, Vidal (Alonso), Tarraglia (Infantino) y Arlegui.

Nuevamente quedaron al desnudo las deficiencias de nuestra representación nacional ayer ante Ferrocarril Oeste, en este match revancha que ganó el equipo chileno por 2 goles a 1.

Las serias dificultades por las cuales está atravesando el fútbol en su parte directiva se reflejan claramente en los continuos cambios de alineaciones que debe hacer Gutendorf, al no poder contar con todos los hombres que fueron convocados en su oportunidad. Antes de cuatro días, dos alineaciones diferentes. Mirado bajo ese prisma el partido en sí nos aportó poco y nos seguirá entregando amargos resultados de continuarse con esa política que no hace otra cosa que perjudicar el fútbol chileno, cuando estamos a menos de sesenta días de las eliminatorias del mundial. Se ganó ayer, es cierto, pero ¿qué nos queda? bastante poco en líneas generales.

Primer tiempo, bueno de selección dentro claro está de que podía exigírsele. Se jugó con gran velocidad, desmarcación y sin entregar contrario. Espinoza abre la cuenta cuando recién se jugaban los primeros cinco minutos. Posteriormente igualó Nocella, estructuró el 2 a 1 defensivo Sergio Messen. En la segunda fracción, roces y expulsiones: no pasaron a mayores, salvo la tontera de Solís, que no alcanzó a estar en la cancha ni siquiera dos minutos.

Torneo de la "Amistad".

COLO COLO GOLEO A WANDERERS 6 POR 0

CANCHA: Estadio Nacional.

CANCHA: KEstadio Nacional.
ARBITRO: Sergio Vásquez.
COLO COLO: KAdolfo Neff; Castañeda, Leonel Herrera, Avellán y Alejandro Silva; "Chamaco" Valdés y Guillermo Paéz (Alfonso Lara), Carlos Caszally, Sergio Ahumada, Beiruth y Fernanpo Osorio (Leonardo Veliz).
SANTIAGO WANDERERS: Werllinger; Alarcón, Villalobos, Escudero y Herresa; Manuel Rojas (Wilson Castillo) y Héctor Tapia; Vásquez, Grafigna, J. Herrera y José Tapia (Lagrese).
GOLES: Fernando Osorio a los 38 minutos de la primera fracción y Sergio Ahumada a los 40. En el segundo tiempo anotó Osorio a los 7T, Caszelly a los 38, "Chamaco" Valdés a los 32 de tiro penal y Villalobos a los 37, marca autogol en contra de Wanderers.

Pese a la debilidad de sus acciones en los primeros minutos del partido, Colo Colo demostró luego estar en óptimas condiciones. Sin apurar mucho su ritmo, e ignorando a la fuerte defensa "aturra" supo llegar fácil al pórtico de Werllinger, insinuando la continua búsqueda de gol que Alamos ha impuesto en sus dirigentes. Con un Carlos Caszelly "armador" en la ofensiva y con un Valdés alegurando el medio campo no tuvo dificultades para superar a un Wanderers que mostró poco afiatamiento en su línea defensiva y una debilidad de llegada al área asombrosa. Pese a la actuación de Escudero en el medio campo, luego de la salida de Manuel Rojas, y a la dupla Grafigna-Lagreze en su línea de ataque, el equipo de Washington Urrutia evidenció sus debilidades y la falta "de estado" de sus hombres.

Un partido agradable que mostró a un Colo Colo similar al que vimos jugando al cierre del campeonato 1972, y que se desarrolló en un márgen duro: expulsados Vásquez y Alejandro Silva pero nunca mal intencionado. Buena actuación del joven Vásquez.

mitin de la victoria

avda. vicuña mackenna

viernes 2 de marzo 16 horas

Aló Aló Mister Frei? Llamado desde New York!

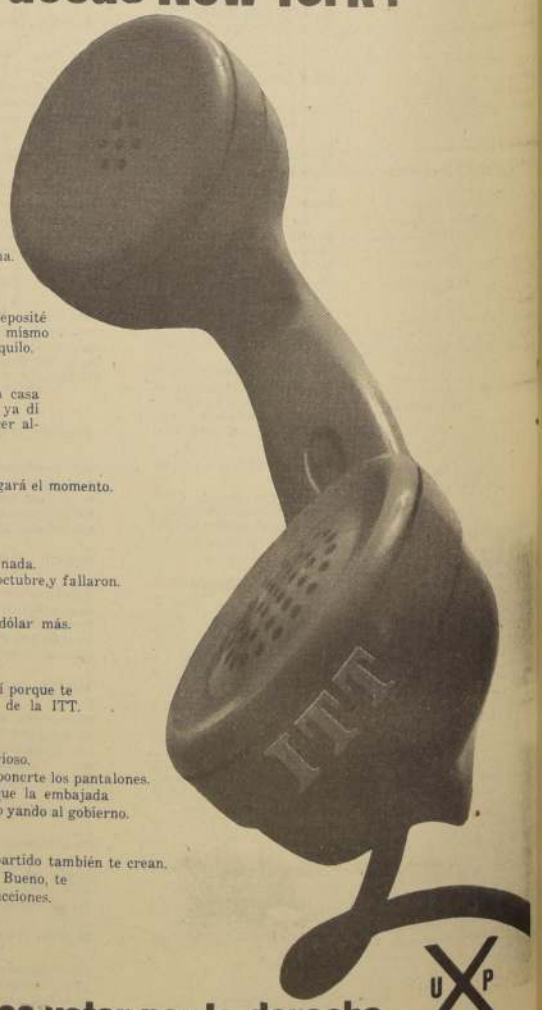

Están contestando. Hablen.

Aló, habla Dunny, ¿cómo te va?
¿Cómo anda todo por ahí?

Qué bueno, me alegro.

Sí, ya hablé con ellos;
hasta Nixon se interesó.
Los del Comité han juntado
más de 200 mil dólares esta semana.

También me puse en eso.
Cobré todas tus conferencias. Las deposité
en tu cuenta especial de Miami lo mismo
que los 200 mil. Puedes girar tranquilo.

Claro de acuerdo. Hay que echar la casa
por la ventana con propaganda. Yo ya di
instrucciones a mis diarios para hacer al-
go grande.

No me des las gracias ahora. Ya llegará el momento.

Otra cosa importante. Anota:
Aquí, estamos todos convencidos
de que tus aliados no valen nada de nada.
Ya les dimos una oportunidad en octubre, y fallaron.

No, te digo que los borres; ni un dólar más.
Todo es para tí...

Ellos me lo han pedido. Confían en tí porque te
portaste bien con lo del cobre y lo de la ITT.

Bueno, cálmate; no te pongas nervioso.
Tienes que aprender a ser firme y ponerte los pantalones.
Lo único que nos intranquiliza es que la embajada
informa que los rotos siguen apoyando al gobierno.

Te creo, te creo; ojalá que en tu partido también te crean.
Mira que ahora no podemos fallar. Bueno, te
llamaré para darte nuevas instrucciones.

¡Good-Bye!

Hoy votar por Frei, es votar por la derecha.

UXP

Resultados Generales del Sporting Club

PRIMERA CARRERA. 1.4000 mts. Condicional.

1 (16) **TARMA** 50 kilos por Snob Boom y Parrala del Stud El Rincón jinete Jorge González bol. 22.260
2 (13) Zeppelin 53. L. Carvajal bol. 56.850 pag. 2.10
3 (15) Retentiva 50. J. Herrera bol. 970 pag. 131.90
4 (9) Mar Blanca 50. M. Pardo bol. 17.170 pag. 6.50
5 (10) Lovelyn 55. E. Wastavino bol. 5.730 pag. 52.70
6 (18) Resistida 56. M. Matta corral Mario Blanca
7 (4) Lega 50 A. Marchant bol. 20.590 pag. 5.90
8 (12) El Quilon 53. C. González bol. 22.210 pag. 5.10
9 (11) Chicote 53. J. Sepúlveda bol. 4m720 pag. 59.60
10 (2) Holgaiz 61. R. Araya bol. 5.370 pag. 22.60
11 (5) Negrita 57. H. Barraza bol. 850 pag. 126.90
12 (1) El Walito 61. V. Cáceres bol. w0.080 pag. 5.90
13 (14) Lunacion 50. C. Jorquera bol. 5.482 pag. 54.70
Total de boletos jugados 173.430

GANADA por 1/2 cuerpo, el 3/4 a 1 cuerpo y el 4 a 4 a 1/2 cuerpo. Tpo. 1.26. No corrieron: Conrad (3) P.D'Amour (6) y Ahrapur (7). Dividendos: E 5.40 1.70, 1.30 y 9.10. Preparador Jorge Abarzua.

DESARROLLO: En la salida Chicote salió a comandar las acciones. Nas Negrita, Zeppelin y Retentiva. A la recta final llegaron con opciones en el mando más atras Chicote y Tarma. Cerca de la raya paso al frente Tarma logrando clara victoria.

SEGUNDA CARRERA. 1.000 mts. Condicional.

1 **BONIFACIO** (3) 54 kilos por Jalón y Gabardina del Stud Don Bonifacio Jinete Jorge Borquez Bol. 120.710
2 Testa (13) 51. O. Escobar Bol. 99.980 Pag. 2.40
3 Puro Fuego (8) 54. E. Guajardo Bol. 36.610 Pag. 6.70
4 Matiz (6) 54. J. Herrera Bol. 7.350 Pag. 33.20
5 Claudette (9) 51. C. Jorquera Bol. 11.140 Pag. 21.90
6 Tusi (14) 51. L. Carvajal Bol. 11.610 Pag. 21.00
7 Empírica (10) 51. D. Ahumada Bol. 17.910 Pag. 13.60
8 Turandot (2) 51. A. Marchant Bol. 35.370 Pag. 6.90
9 Reina de Oro (12) 51. M. Pardo Bol. 6.060 Pag. 40.30
10 Barbaroja (1) 54. E. Romero Corral Turandot
11 Miss Quikita (11) 51. M. Ramirez Bol. 2.669 Pag. 118.50
TOTAL de boletos 348.810

GANADA por 3 cuerpos, el 3 a 1/2 cuerpo y el 4 a 1 cuerpo. Tpo. 1.20. 1.5 No corrieron: Chos Malal (4), El Mono (5), 7 Malandrin (7). Dividendos: E 2.00, 1.20, 1.10 y 1.50. Preparador Robinson Muñoz.

DESARROLLO: Abierto el camino Bonifacio se apoderó del puesto de mando en la retaguardia se ubicaron R. de Oro, Testa y Turandot. El último firme en este puesto ingresó a tierra derecha seguido por Testa que no pudo descontar al puntero.

TERCERA CARRERA. 1.3000 mts. 3a. serie.

1 (8) **PLATANITO** 48 kilos por Kurimanco y Hermitana de la señora G. de Bernal Jinete Juan Herrera bol. 113.020
2 (5) Cazoleta 52. L. Carvajal bol. 5r.260 pag. 7.60
3 (4) Postón 53. S. Vásquez bol. 207.830 pag. 2.00
4 (3) Adrienne 57. J. Borquez bol. r6.630 pag. 8.90
5 (6) Qlybe 48. A. Marchant bol. 70.210 pag. 5.90
6 (2) Tough Guy 58. E. Guajardo bol. 29.200 pag. 14.20
7 (7) Isiote 48. C. Jorquera bol. 45.110 pag. 9.20
8 (1) Alto Mando 58. O. Escobar bol. 25.860 pag. 16.00
Total de boletos jugados 592.140

GANADA por 7 cuerpos, el 3/4 a 1/2 cuerpo y el 4 a ven. per. Tpo. 1.45. Corrieron todos. Dividendos: U3.70, 1n30, 1.50 y 1.30. Preparador: Rafael Bernal.

DESARROLLO: Ordenada la salida Platinito salió a dirigir las acciones en su liga Tough Guy, A. Mando y Cazoleta. El puntero firma en su intento ingreso a la recta final seguido por T. Guy y Cazoleta. No tuvo problemas el líder para lograr la victoria por amplio margen. Al final pasó al 2 lugar Cazoleta.

CUARTA CARRERA 1.300 mts. 6a sdrie

1 (4) **COSA LINDA** 51 kilos por Ult. Gaucho y C. Nostra del Sr. Jorge Julia C. jinete Guillermo Pinto Bol. 46.640 Pag.
2 (9) Bisiuit 53. D. Ahumada Bol. 133.010 Pag 3.20
3 (3) Stradella 55. E. Romero corral C. Linda
4 (2) Strafish 55. V. Cáceres Bol. 41.080 Pag 10.40
5 (14) Pelucón 49. M. Matta Bolj 9.910 Pag 43.10
6 (13) Gigli 50. M. Pardo Bol. 4.260 Pag 30.00
7 (11) Sauzalito 53. J. Gonzalez Bol. 85.170 Pag 5.00
8 (8) Roulette 54. E. Guajardo Bol. 146.680 Pag 2.90
9 (15) Terete 49. A. Marchant Bol. 21.740 Pag 19.70
10 (6) Bim Bam Bum 54. J. Borquez desarrada
11 (1) Embargada 56. S. Vasquez Bol. 69.280 Pag 6.20
12 (10) Portuguesina 53. C. Jorquera Bol. 24.600 Pag 17.40
13 (16) Qp Maravilla 48. J. Herrera Bol. 8.710 Pag 49.10
14 (7) Estola 54. M. Ramirez Bol. 9.580 Pag 44.60
15 (12) Entallada 50. J. Sepúlveda desarrada
Total vendido 610.680 boletos

GANADA por 1 cuerpo el 3 a 2 cuerpos y el 4 a 1/2 cuerpo tpo: 1.19. 1.5 No corrió Tres Reyes (5) Dividendos E 9.20, 7.70, 2.00 y 3.80. Preparador José Medina M.

DESARROLLO: Puestos en acción Bim Bam Bum se puso al frente más atras Gilgi, Portuguesina y Bisiuit. A la recta definitiva la puntera ingresó seguida por Portuguesina, Cosa Linda y Bisiuit. A 100 metros de la meta se hizo presente C. Linda logrando buena victoria.

QUINTA CARRERA. 2.400 mts. Clásico P. de Reglam.

1 PROTECTORA (4) 52 kilos por Prólogo y Dauka del Sr. Sergio Figueroa V. jinete Sergio Vásquez. Bol. 119.040.
2 Nona Sur (2) 60. C. González. Bol. 21.400. Pag. 4.80
3 Murimo (1) 60. E. Romero. Bol. 6.200. Pag. 16.50
Total boletos jugados 146.640

Ganada por 13 1/2 cuerpos y el 3 a 9 cuerpos. Tpo. 2.29. 1.5 No corrió: Perlotti (3). Ganador: E 1.00 Preparador: Delfin Bernal.

Desarrollo: En la "largada" Protectora se apoderó del mando más atrás Nona Sur y Murimo. La carrera se corrió así durante todo el recorrido. En la recta final la puntera se distanció más de sus rivales, imponiéndose con suma facilidad.

SEXTA CARRERA. 1.300 mts. 5a serie

1 (5) **HUINCHERO** 55 kilos por Huxley II y Sileana del Stud Rihue jinete Patricio Cardoza Bol. 113.390
2 (3) Natural 57. S. Vasquez Bol. 118.800 Pag 5.30
3 (13) Chisme 49. H. Barraza Bol. 23.700 Pag 26.60
4 (12) Lobita 50. A. Marchant Bol. 120.170 Pag 5.10
5 (7) Evaru 53. J. Borquez Bol. 179.310 Pag 3.50
6 (2) Mister Rex 57. S. Arellano Bol. 10.150 Pag 61.40
7 (1) Gepia 57. D. Ahumada Bol. 37.790 Pag 16.70
(15) Miron 48. C. Jorquera Bol. 149.160 Pag 4.20
9 (9) Malabarista 52. J. Herrera Bol. 61.180 Pag 44.40
11 (11) Guitarreada 51. G. Pinto Bol. 21.840 Pag 28.80
12 (14) Devadi 49. V. Cáceres Bol. 11.250 Pag 56.00
13 (8) Gualicha 52. P. Hernandez Bol. 33.400 Pag 18.80
14 (6) Miss Vento 54. J. Villalón Bol. 4.150 Pag 151.70
15 (3) Luz 51. J. Sepulveda corral Mister Rex
Total vendido 899.690 boletos

GANADA por 1/2 cabeza, el 3 a 2 cuerpos y el 4 a 1 cuerpo Tpo. 1.19. Corrieron Todos. Dividendos E 5.50, 2.90, 2.00 y 4.00. Preparador Luis Romero.

DESARROLLO: Gepia se apoderó del mando en su liga Lobita, igualicha y Natural. En tierra derecha Devadi era el líder más atras. Natural y Huinchero. A 150 metros para la meta pasó al frente natural, pero Huinchero apuró y en la meta cazó imponiéndose estrechamente.

SEPTIMA CARRERA. 1.600 METROS. 4ª SERIE.

1 (7) **PANTRY**, 54 kilos, por Prólogo y Espina, del Stud "Cauquaso". Jinete Jorge Borquez. Bol. 154.790.
2 (2) Prunier, 55. D. Ahumada. Bol. 32.820. Pag. 18.10
3 (5) María Trapo, 52. L. Carvajal. Bol. 33.640. Pag. 17.60
4 (3) Rommel, 55. C. González. Bol. 135.190. Pag. 4.40
5 (8) Dingo, 48. M. Ramírez. Bol. 74.000. Pag. 8.00
6 (4) Burócrata, 52. J. Barrera. Bol. 19.390. Pag. 30.60
7 (1) GVRIEGA, E. O. Escobar. Bol. 215.120. Pag. 2.70.
8 (6) Regreso, 51. S. Vásquez. Bol. 182.310. Pag. 3.20
Total de boletos jugados. 848.100

GANADA por 1/2 cuerpo, el 3 a 2 1/2 cuerpos, el 4 a cabeza. Tiempo: 1.38 4/5. Preparador: Gustavo Pombo. Corrieron todos.
DIVIDENDOS: E 3.80, 1.60, 2.90 y 3.00

DESARROLLO: Se dio la largada con Burócrata al frente. Lo escoltaban Dingo, María Trapo y Pantry. En la recta Burócrata no cedía terreno, 2 Pantry y 3 Prunier. Faltando 100 metros Pantry se adueñó del mando. Prunier apuró al final sin dar alcance.

OCTAVA CARRERA. 1.300 metros. Indice 5-11. 5ª serie.

1 (6) **SERAFICO**, 53 kilos, por Master Bowman y Sheba, de la señora Teresa Meneses de Medina. Jinete Sergio Vásquez Bol. 122.410
2 (9) Dinsey Girl, 53. J. Borquez Bol. 168.190 Pag 4.10
3 (8) Benicino, 52. E. Guajardo Bol. 73.350 Pag 9.50
4 (12) Gamela, 52. G. Pinto Bol. 55.820 Pag. 12.40
5 (2) Quenic, 55. L. Carvajal Bol. 238.070 Pag 2.90
6 (10) Garufa, 53. M. Matta Bol. 14.960 Pag. 46.40
7 (15) Zorro Mejicano, 50. M. Pardo Bol. 52.720 Pag 13.20
8 (5) Ortona, 52. J. Tapia Bol. 14.720 Pag 46.80
9 (3) Lotera, 54. J. Sepúlveda Bol. 54.320 Pag 12.80
10 (7) Seven Stars, 54. E. Rojas Bol. 12.920 Pag 53.70
11 (1) Apaleador, 55. C. Jorquera Bol. 93.610 Pag 7.40
12 (14) Forestal, 51. O. Escobar Bol. 55.900 Pag 12.40
13 (16) Hemelin, 49. J. Herrera Bol. 17.770 Pag 39.10
14 (13) Vira Vira, 51. A. Marchant Bol. 17.220 Pag 40.30

TOTAL de boletos: 991.820

GANADA por cabeza, el 3 a cabeza, el 4 a 3/4 cuerpo. Tpo. 1.19. 2.5 No corrieron: (4) Narisari y (11) Narro. Preparador: Humberto Medina Q.

DIVIDENDOS: E 5.60, 1.80, 2.10 y 2.60

RODO OSCAR PEREZ

Una rodada que nadie tiene [illegible] se unió con los [illegible] en la tercera carrera de la tarde de ayer [illegible] el jinete Oscar Pérez que montaba al potrillo Fourica [illegible].

En el momento de darse la rodada Fourica [illegible] violentamente [illegible] afuera y arrojó al jinete [illegible] sobre el [illegible] anterior.

Conducido [illegible] se comprobó que solo había sufrido contusiones leves. De todos modos [illegible] el resto de sus compromisos.

FIGURON: COTEJO POR Eº 170.000

Solo tres competidores hubo en el clásico Verano corrido ayer en el Club Hípico de Santiago sobre la distancia de 2.000 metros. La victoria, como era de presumir, para Figurón que agregó sin mayores problemas E° 170.000 a sus haberes.

El hijo de Silver Moon III, en realidad cumplió un cotejo en público, ya que desde la largada estuvo al frente, y sin ser mayormente estimulado por su jinete estuvo en un momento con ventaja de seis cuerpos sobre Caminito que fué su escoltador.

En la recta, se limitó a galopar. Caminito trató de acortar distancias pero la verdad es que el puntero remató su acción sobrado y sin problemas.

Llegó a la meta con dos cuerpos sobre Caminito que precedió a Atentado, por cuatro cuerpos.

El tiempo, 2.00 4/5.

No fué la de la partida Barbeta y es de esperarse que prime el mismo criterio para la internacional de Lima, donde indudablemente, Peralen nos representaría mejor.

ORI D'AMOUR, totalmente sujeto por su jinete Pedro Ulloa, derrotó por 1 1/4 cuerpo a El Bacanito en la prueba condicional de 1.100 metros, reservada a potrillos de dos años no ganadores.

YUPANQUI: 1.200 EN 1.12

Mucha gente se observó en la mañana de ayer, el Hipódromo Chile. Todos los aprontes se realizaron por pista de arenas. El más que más destacó fue Yupanqui. Montado por Hernán Olguín arrancó 1.200 metros empleando 1 minuto y 12 segundos. Con finales de 31.2 para los 500. Otros aprontes controlados por "nuestro" cronometrador, fueron los siguientes:

PISTA DE CARRERAS

VUELTA (1.645 metros)

COMPADRE, J. Aliaga en 1.46 3/5 últimos 1.200 en 1.17 últimos 500 en 33
MARSAL, G. Farfán en 1.47 3/5 últimos 1.200 en 1.19 últimos 500 en 34
IMPACIENTE, J. Castillo en 1.46 3/5 últimos 1.200 en 1.17 últimos 500 en 34

PATO REY, J. Pacheco y BRAVIO C. González, en 1.48 2/5 últimos 1.200 en 1.18 3/5 últimos 500 en 33, fácil Pato Rey.
EL MECHA, J. Pacheco en 1.50, últimos 1.200 en 1.19, últimos 500 en 33.3/5

1.400 metros

TIROLES, E. Cabrera, en 1.30 primeros 600 en 37.3/5 últimos 500 en 33.2/5

1.200 metros

YUPANQUI, H. Olguín en 1.12 últimos 500 en 31 2/5
VIRGILIO, L. Murillo en 1.14 últimos 500 en 31
HOPEFUL, J. Aliaga en 1.16 últimos 500 en 33
NARCISIN, J. Castillo en 1.15 4/5 últimos 500 en 32.3/5
TONALA, J. Castillo en 1.17 últimos 500 en 33.3/5
PALACIEGA, C. González, en 1.16, últimos 500 en 33.2/5
HECHURA, E. Cabrera en 1.17 últimos 500 en 33
ALUCINADA, P. Herrera en 1.17 últimos 500 en 33.2/5

1.00 Metros

SHING FU, O. López en 1.02 2/5
RUCATAYO, E. Sepúlveda en 1.03.3/5
TUETUE, C. Okeds en 1.02
PEQUEN, M. Valdivieso en 1.03 2/5
BEAM GOLD, C. González, en 1.02 2/5
VERNON, M. Valdivieso en 1.03
ALADA, A. Pereira en 1.02 2/5
RODEADA, J. bTorres, en 1.03

800 Metros

GLENBURN, S. Vásquez en 47 3/5
TUMAO, J. Amestelly y SELDOM, S. Vásquez, en 49.2/5 iguales
OCOSA, L. Murillo en 50
PEÑAROL, J. Aliaga en 48 2/5
EGRESADO, J. Castillo y RIO COLORADO, L. Murillo, de bajada, iguales
MEFIANT, H. Olguín en 50
SHINGAY MIN, O. López en 50 2/5
MUY HOMBRE, S. Campos en 50
TORRENTOSO, G. Fernández en 51
MERA, S. Campos en 50 2/5
PA LOS PAVOS, C.González, en 51
PARAFINA, J. Castillo en 50 3/5
LUCIFER, E. Soto en 50 3/5
GUARDIAN R. López en 51
EL JOROBADO, A. Pereira en 50 3/5

700 Metros

SEÑOR DON H. Olguín en 43 3/5
SPINELO L. Murillo en 43
CAMARON G. Fernández en 45
SANDRA DELPILAR, L. Camus en 45
DON ROQUE, V. Bravo en 42
AGUERRIDO S. Alcaide en 44

600 Metros

MAKAT, M. Valdivieso en 37.3/5
FOSFORITO M. Grasso en 37

500 Metros

CHOLIPIN L. González en 31 3/5
ATUN, M. Valvieso en 31, 2/5 mano del Club
CORBATERO, M. Valdivieso en 30 2/5
PRINCIPIANTE, J. Castillo y PREPARANTE, L. Murillo en 28, de bajada, iguales
HELLO LIDDY, E. Soto en 31
DHAULAGIRI, H. Olguín, en 31, 2/5
SNOW DREAM M. Valdivieso en 30 2/5
DUNCAN L. González en 31
CAUSA H. Olguín en 30 4/5
GRIFO, G. Fernández en 32, a voluntad
SUCURSAL, H. Olguín en 29 2/5
MONTELEON, L. Carroca, en 31 2/5 mano del Club
DON CHILO, G. Fernández en 31
FILIPIN, D. Muñoz en 31 2/5

400 Metros

AMENO O. López y KAO KY, aprendiz en 25 iguales
MAGETTE, J. Amestelly, en 23, de bajada, repitió igual
ASTRO AZUL, M. Valdivieso en 25, 2/5

TRIPLE

TRIPLE. Se jugaron 41.558 vales acertando: Buen Hombre 12.102 boletos con valor de E°60. En la segunda etapa quedaron 179 vales con valor de E°4.063 al ganar Sporting Girl. En la tercera etapa estos vales se cambiaron así:

1	Cariñoso	18	32.323	7	Juan Boliche	5	116.363
2	Oh D'Amour	80	7.273	8	Laforet	1	581.812
3	El Bacanito	14	41.558	9	Loncopué	no corrió	
4	Epuñire	2	290.906	10	Mafioso	5	116.363
5	Extenso	9	64.646	11	Popularchero	2	290.906
6	Fox Sir	7	83.116	12	Yungaya	36	16.161

La combinación ganadora dió E° 7.273
A segundo con el Bacanito pagó E°10.390

LOS TRABAJADORES TEXTILES CUMPLEN CON CHILE

- AUMENTANDO LA PRODUCCION
- AHORRANDO DIVISAS
- CON TRABAJO VOLUNTARIO
- COMBATIENDO EL MERCADO NEGRO

LOS TRABAJADORES TEXTILES
VANGUARDIA DEL PROCESO DE LIBERACION
SOCIAL ECONOMICO
TRABAJAN POR CHILE

AREA SOCIAL TEXTIL

SANTIAGO, LUNES 26 DE FEBRERO DE 1973

LA NACION

Presidente del Consejo y Director: Oscar Weiss Bend
Representante Legal: Jorge Arratia Urzua
Director reemplazante: Miguel Humberto Aguirre
Jefe de Informaciones: Ruby Weitzel P.
Propietario: EMPRESA "LA NACION" S.A.
Todos domiciliados en Agustinas 1269, Santiago

Resultados Generales del Club Hípico

PRIMERA CARRERA. 1.100 metros (indice 1-3)

† (1) **BUEN HOMBRE** 55 por Basilisco y Buena Moza del Stud "PELELE" jinete L. Yanez Bol. 33770 Pag 2.80
2 (7) Cobquecurana 53 R. Jacquez Bol. 11810 Pag 8.10
3 (11) Tilama 52 L. González DES CARTADA
4 (8) Reco 53 L. Ofuentes Bol. 25180 Pag 3.80
5 (4) Nireco 54 C. Leighton Bol. 20020 Pag 4.80
6 (3) Neurita 54 P. Aliaga Bol 8790 Pag 10.90
7 (5) Bloker 53 J. Turjillo Bol. 11780 Pag 8.10
8 (14) Infante 50 J. Carrasco Bol. 12060 Pag 7.90
9 (2) Esnica 52 L. Rivera Bol. 2610 Pag 36.70
10 (1) Disputada 51 J. Miño Bol. 7120 Pag 13.50
11 (1) Verina 51 J. M. Aravena Bol. 3840 Pag 25
Total vendido 36980 boletos

GANADA por 1 1/4 cpo. y 1/2 cpo. el 4 a 1 cpo. y el 5 a 1 1/2 cpo. tpo 1.06 Prep. O. Silva. No corrieron (2) Lan Chile, (6) Becassine y (10) Pretty Good. DIV. E° 2.20 y E° 1.40 E° 1.80 E 1.60 NOTA. El tercer place lo pagó el caballo Reco que remató en cuarto lugar, por haber llegado tercero la yegua Tilama que corrió "descartada" para los efectos de las apuestas.
DESARROLLO. Casi desde la largada estuvo Buen Hombre al frente seguido de Reco e Infante. En la recta mantuvo su lugar derrotando a Cobquecurana que avanzó muy tarde.

SEGUNDA CARRERA. 1.000 metros. Condicional para potrancas de 3 años que no hayan ganado E° 60.000

1.- (8) **SPORTING GIRL** 49, por Candaules y La Popea del Stud "La Florida" Jinete L. Muñoz bol. 3190 pag. 34
2.- (7) Pelargonia 53 C. Sepúlveda bol. 35180 pag. 3.10
3.- (6) Miss Surprise 53 N. Urrutia bol. 3860 pag. 28.10
4.- (3) Catalina 53 E. Guzman bol. 17180 pag. 6.30
5.- (2) Casapalca 53 J. Toro bol. 71670 pag. 1.50
6.- (5) La Coneja 53 G. Fernández bol. 9380 pag. 11.50
7.- (1) Cachañera 49 J. Trujillo bol. 1530 pag. 7.10
8.- (9) Visbitas 52 L. González bol. 11720 pag. 9.20
9.- (4) Herbanea 51 O. Pérez bol. 1190 pag. 91.10
Total de boletos jugados 154900
GANADA por el 4 cpo y 1 1/2 cpo. el 4 a 1/2 pesc. y el 5 a 1 cpo. tpo. 1.000 1.5 Prep. Edo. Zijl. corrieron todos DIV. E° 34 y E° 4.70 E° 1.70 y E° 4.30
DESARROLLO. Miss Surprise fue la puntera seguida de Casapalca y Catalina. En lo derecho, Sporting Girl avanzó por los medios y dominó a su favor.

TERCERA CARRERA. 1.100 METS. CONDICIONAL PARA POTRILLOS DE 2 AÑOS QUE NO HAYAN GANADO

† (2) **OBI D'AMOUR** 57 por Chidilli y Souepis Love del Stud Harbor View jinete P. Ulloa Bol. 126530 Pag 1.70
2 (3) El Bacancito 56 C. Leighton Bol. 20400 Pag 9.70
3 (1) Cariñoso 56 C. Rivera Bol. 20400 Pag 10.50
4 (5) Extenso 56 L. Ofuentes Bol. 13520 Pag 15.80
5 (10) Mafioso 56 V. Ubilla Bol. 23320 Pag 9.20
6 (12) Yongay 56 J. M. Aravena Bol. 65060 Pag 3.30
7 (4) Epuñire 55 N. Urrutia Bol. 2450 Pag 87.50
8 (6) Fox Sir 56 J. Barraza Bol. 15900 Pag 14.50
9 (7) Juan Boliche 56 L. Toro Bol. 10210 Pag 21
10 (8) Laforet 56 L. Camus Bol. 3350 Pag 64
RODO (11) Populacheio 54 O. Perez 1 Bol. 343p Pag 62.50
Total vendido 306180 boletos

GANADA por 1 1/4 cpo. y 1 1/4 cpo. el 4 a nariz y el 1 a 3/4 cpo. tpo 1.05 4.5 Prep G. Urquidi. No corrió (9) Loncopue DIV E° 1.70 y E° 1.30 E° 2.20 y E° 2.40 DIV. de la Apuesta "Triple" al 1 lugar O D'Amour con 80 vales E° 7.273 y al 2 lugar El Bacancito con x4 vales E° 10.390

DESARROLLO. El Bacancito corrió al frente seguido de Mafioso y Fox Sir. En la recta, Oi d'Amour atacó y cerca de la meta logró la diferencia a su favor.

CUARTA CARRERA. 1.100 metros. condicional para potrillos de 3 años

1.- (12) **TABALTO** 56 por Asalto II y Tabaola di Stud Anita Jinete S. Azócar bol. 119070 pag. 2.40
2.- (3) Atomo 56 E. Guzman bol. 58720 pag. 4.80
3.- (7) Cortinaje 56 L. Ofuentes bol. 6490 pag. 10.70
4.- (9) Remiso 56 J. Carrasco bol. 52360 pag. 5.40
5.- (10) Sgrato 56 C. Sepúlveda bol. 40120 pag. 7.10
6.- (5) Quirites 0.52 O. Valenzuela bol. 30380 pag. c.40
7.- (11) Solidano t6 H. Olguin bol. 7330 pag. 3.80
8.- (2) Amos t6 J. Amestelly bol. 13590 pag. 20.90
9.- (8) Montedoro 56 C. Leighton bol. 49780 pag. c.70
10.- (13) Vatapa 55 L. González bol. 3470 pag. 82
11.- (1) Amengual 52 J. Torres bol. 5000 pag. 56.90
Total de boletos jugados 406310
GANADA por 1 cpo. y 1/w cpo. el 4 a 3/4 cpo. y el 5 a 1 1/4 cpo. tpo. 1.05 4.5 Prep. J. Inda. No corrieron (4) Bellmunt y (6) Central. DIV. E° 2.40 y E° 1.60 E° 1.60 y E° 2.40
DESARROLLO. Cortinaje corrió al frente seguido de Sgrato y Tabalto que en lo derecho pasó al frente deteniendo el avance Atomo, que actuó muy enredado al comienzo.

QUINTA CARRERA.— 1.100 METROS. (INDICE: 7-10).

† (9) **SALTEADOR**, 52, por Sertorius y Naviera del señor Gonzalo Julia. Jinete L. Toro. Bol. 41.870. Pag. 4.30.
2 (2) Sucinta, 54, L. Ofuentes. Bol. 38.800. Pag. 4.70
3 (1) Dianalinda, 54, J. Amestelly. Bol. 41.340. Pag. 4.40
4 (11) Colega, 51, H. Olguin. Bol. 38.040. Pag. 4.70
5 (7) Dulzón, 52, L. Camus. Bol. 2.140. Pag. 84.60
6 (3) Avignon, 53, J. Aliaga. Bol. 29.010. Pag. 6.20
7 (10) Armadia, 51, J. Gutiérrez. Bol. 7070. Pag. 25.60
8 (8) Melancólica, 52, C. Leighton. Bol. 48.340. Pag. 3.70
9 (14) Racimo, 51, S. Alcaide. DES CARTADO
10 (12) Lord Conrad, 51, J. Trujillo. Bol. 4.270. Pag. 47.40
11 (6) Don Beli, 52, L. Muñoz. Bol. 2.220. Pag. 81.50
12 (5) Datero, 52, C. Rivera. Bol. 3.690. Pag. 49
13 (4) Rucañanco, 53, G. Fernández. Bol. 1.820. Pag. 99.50
Total de boletos jugados. 258.610

GANADA por 3/4 cuerpo, y 1 1/2 cuerpo, el 14 a 1/2 cabeza, y el 5 a 1/2 cuerpo. Tiempo: 1.05 3/5. Preparador: G. Julia. No corrió (13) Nahua. Div. E° 4.30 y E° 1.40. E° 1.50, y E° 1.50.
DESARROLLO: Sucinta asumió el mando. Más atrás venían Melancólica y Rucañanco. En la recta, avanzó por fuera Salteador y pasó de largo ante el grupo.

SEXTA CARRERA 1.100 metos (indice 11-15)

† (5) **CARTERERO** 51 por Pizarro II y Cartero del Stud "Santa Blanca" jinete C. Rivera Bol. 33130 Pag 7.20
2 (13) Siempre Ambar 53 C. Leighton Bol. 50780 Pag 4.70
3 (11) Nieves 52 G. Lizama Bol. 62860 Pag 3.80
4 (10) Parranda 53 J. Miño Bol. 51500 Pag 4.70
5 (1) Barchino 54 E. Guzmán Bol. 65330 Pag 3.70
6 (8) Exaltada 51 J. Aliaga Bol. 17800 Pag 13.50
7 (16) Resplandor 50 L. González Bol. 5790 Pag 41.50
8 (9) Literios 53 C. Ocampo Bol. 40520 Pag 5.90
9 (3) Accord 53 L. Yañez Bol corral Pag 3.70
10 (4) Qaricho 54 J. Barraza corral Pag 7.20
11 (15) Otanza 50 R. Jaque Bol. 1960 Pag 122.50
12 (6) Lover 54 J. Duarte DES CARTADA
13 (2) Mantus 54 J. Amestelly Corral Pag 3.70
14 (7) Raphael 54 N. Urrutia DES CARTADO
Total vendido 343160 boletos

GANADA por 1/2 cab. y 1/2 cpo. el 4 a 1 1/2 cpo. y el 5 a cab. tpo 1.05 3/5 Prep P. Bagu. No corrieron (12) Regalon y (14) Taotao. DIV ganador del Corral. Cartarero y Qaricho E° 7.20 place de Cartarero E° 2.50, place de Siempre Ambar E° 1.50 y place de Nieves E° 1.40

DESARROLLO. Literios se vino al frente hasta la recta seguido de Cartarero y Nieves. En las finales tenió Siempre Ambar en la lucha y ésta con Cartarero y Nieves cruzaron la meta en una línea. Triunfó Cartarero estrechamente.

CARRERA "A" 2.000 metros CLASICO "VERANO"

† (2) **FIGURON**, 60, por Silver Moon III y Figura del Stud "Pamela" Jinete P. Ulloa
2 (4) Qaminito 55 S. Azócar
3 (1) Atentado 61 L. Ofuentes
GANADA por 2 cpos. y 4 cpos. tpo. 2.00 4.5 Prep. O. Silva. No corrió (3) Barbeta

SEPTIMA CARRERA. 1.100 metros. (Indice 30-40).

† (8) **FALSTAFF** 48, por Jauja y Fatidica del Stud "MaJA" Jinete J. Carrasco Bol 54720 Pag 5.10
2 (2) Angelino 52 C. Leighton Bol 80760 Pag 3.50
3 (7) Paramnon 49 H. Olguin Bol 56800 Pag 4.90
4 (5) Booz 50 J. M. Aravena Bol 102950 Pag 2.70
5 (6) Promoción 50 L. González Bol 9690 Pag 28.90
6 (3) Qocodrilo 56 S. Azócar Bol 62660 Pag 4.50
7 (1) Puzzle 58 G. Lizama Bol corral Pag 3.50
8 (4) Tricolor 55 L. Yañez Bol 32940 Pag 8.50

TOTAL de boletos: 400540

GANADA por 1 cpo. y 3/4 cpo. el 4 a 3/4 cpo. y el 5 a 3/4 cpo tpo 1.04 2/5 Prep. V. Contreras. corrieron todos. DIV. E° 5.10 y E° 1.60. E° 1.60 y E° 1.70
DESARROLLO: Angelino tomó punta seguido de Falstaff y Promoción. En lo derecho, Falstaff alcanzó y abriéndose logró la victoria.

OCTAVA CARRERA. 1.100 metros. (indice 1-6)

1.- (3) **ESPIGADO** 54 por Escaño y Polixena del Stud "Etam" Jinete L. Muñoz bol. 58300 pag. 5.60
2.- (5) Wotan 54 V. Rojas bol. 66110 pag. 5.
3.- (1) Baraipoa 54 J.M. Aravena DES CARTADA
4.- (8) Escogida 52 J. Aliaga bol. 88920 pag. 3.70
5.- (9) Gancho 52 M. Grasso bol. 17310 pag. 19
6.- (11) Nahuelpan 52 E. Suárez bol. x26340 pag. 2.60
7.- (4) Straight King 54 J. Barraza bol. 51230 pag. 6.40
8.- (7) Personita 53 G. Farfán bol. 48870 pag. 6.70
9.- (10) Greek Money 52 J. Duarte bol. 91y0 pag. 36
10.- (12) Granizo 50 S. Alcade DES CARTADO
11.— (6) Gran Manolo 53 J. Salinas bol. 4560 pag. 72.30
12.- (2) Escarceo 53 E. sepulveda DES CARTADO
Total de boletos jugados 471300
GANADA por 1 cpo. y 1 1/4 cpo. el 4 a 2 cpos. y el 5 a 1 1/2 cpo tpo 1.05 4/5. Prep. P. Polanco. corrieron todos. DIV. E° 5.60 y E° 1.70. E° 1.80 y E° 1.60. NOTA: El tercer placé lo pagó la yegua Escogida que remató en cuarto lugar por correr descartada Baraipoa que finalizó en tercer lugar.
DESARROLLO. Wotan tomó el mando, más atrás, Escogida con Greek Money. En lo derecho surgió Espigado por los palos y cerca de la meta logró ventajas.

NOVENA CARRERA.— 1.100 METROS. (INDICE: 15-20).

1° (3) **BEMBA**, 51, por Belmont Park y So Sweet, del Stud "La Bodega". Jinete E. Guzman. Bol. 64.820. Pag. 6.30.
2 (1) Arriving, 54, V. Ubilla. Bol. 108.690. Pag. 1.80.
3 (12) Breche, 48, L. González. DESCARTADA
4 (9) La Gordilla, 50, E. Suárez. Bol. 65080. Pag. 6.10
5 (7) Eric Albert, 51, L. Ofuentes. Bol. 28.210. Pag. 14.60
6 (10) Long Beach, 50, J. Trujillo. DESCARTADA
7 (4) Denis, 51, L. Toro. Bol. 91.540. Pag. 4.50
8 (2) Zapallar, 54, L. Yáñez. Bol. 60.210. Pag. 6.80
9 (6) Piaget, 51, N. Urrutia. Bol. 46.260. Pag. 8.50
10 (11) Retador, 50, S. Azócar. Bol. 113.190. Pag. 1.60
11 (8) Bramador, 50, R. Sagardia. Bol. 5.210. Pag. 78.70
12 (5) María Soledad, 53, L. Camus. Boo. 4.520. Pag. 91
Total de boletos jugados. 587.950

TABALTO, un tres años, por Asalto II en Tabaola, larga en los últimos metros, consiguiendo fácil ganancia. Superó por un largo a Atomo. Tercero se clasificó Cortinaje, cuarto Remiso y quinto Sgrato. El vencedor fue conducido por Sergio Azócar.

GANADA por 1 1/2 cuerpo y 1 4 cuerpo el 4 a 1 2 cuerpo y el 5 a 1 2 cuerpo. Tiempo: 1.05 2/5. Preparador: A. Carrello. Corrieron todos. Div. E 6.10 y E 1.60 E 1.40 y E 1.60 Div. de la Apuesta "Quintuple": al 1 lugar Bemba con 2 vales E 674.407 cada uno, al 2 alugar Arriving con 6 vales E 64.229 y al 3er lugar La Gordilla con 4 vales E 48.172. Nota: El tercer placé lo pagó La Gordilla que llegó cuarta por correr descartada Breche que remató tercera. Igualmente La Gordilla pagó el dividendo al tercer lugar de la Apuesta Quintuple con 4 vales E 48.172 por el descarte de Breche.

DESARROLLO. Bemba al comienzo y luego Zapallar estuvieron en la punta. En la recta Bemba volvió al frente y se llevó la victoria.

DECIMA CARRERA. 1.500 metros. (indice 15-25)

1.- (8) **JAZMINEA** 52 por Straight Die y Jazmín del Stud "Tres Mosqueteros" Jinete G. Lizama bol. 7 290 pag. 6.30
2 (10) Comensal 48 F. Suárez bol. 82470 pag. 5.40
3 (6) Vivacidad 54 V. Ubilla bol. 96240 pag. 4.60
4 (3) Lanalhue 56 J. Aliaga bol. 134080 pag. 1.30
5 (9) Stocky 49 C. Rivera bol. 101400 pag. 4.40
6 (4) Clarecer 49 L. Toro bol. corral pag. 1.10
7 (2) Francesito 57 H. Olguin bol. 80580 pag. 5.60
8 (6) Tío Jack 53 R. Sagardia DESCARTADO
9 (11) Enrique A. 48 J. González bol. 187 pag. 11.60
10 (7) Catrutro 52 S. Azócar bol. 35590 pag. 12.60
11 (7) Chispeador 58 E. Guzmán DESCARTADO
Total de boletos jugados 640150
GANADA por 1 1 4 cpo. y 1 1 4 cpo. el 4 a 1 1 12 cpo. y el 5 a 1 2 cpo. tpo. 1.28 4.5 Prep. J. Inda. corrieron todos DIV. E 6.10 y E 1.80 E 2 y E 1.80
DESARROLLO. Desde la largada estuvo Jazmínea a la delantera seguida de Comensal y Stocky. La puntera en la recta afianzó su posición venciendo bien.

DECIMA PRIMERA CARRERA. 1.500 metros.

1.- (1) **DODONE** 57 por Paramo y Domodossola de doña Lucrecia Catalán jinete V. Ubilla bol. 46360 pag. 9.50
2.- (5) Atabasca 54 E. Guzmán bol. 954 pag. 4.60
3.- (8) Sotomo 51 L. González bol. 65980 pag. 6.60
4.- (6) Hindostán 52 J. Aliaga bol. 81620 pag. 5.40
5.- (7) Señorito 52 C. Rivera bol. 75970 pag. 5.80
6.- (2) Viejo Lindo 57 P. Ulloa bol. 117340 pag. 1.70
7.- (3) Cuatrera 56 S. Azócar bol. 91150 pag. 4.80
8.- (9) Basha 50 E. Cabrera bol. 23680 pag. 18.50
9.- (11) El Espinate 49 H. Olguin bol. 13340 pag. 32.80
10.- (4) Distinguida 56 L. Caroca bol. 15370 pag. 28.50
Total de boletos jugados 626000
GANADA por 1/2 cab. y 1 cpo. el 4 a 1 cpo y el 5 a 1 1.4 cpo. tpo 1.30 2/5 Prep. L. Díaz. No corrieron (10) Ojo al Cristo y (12) Veluto. DIV. E 9.50 y E 2.1 30 E 1.80 y E 2
DESARROLLO. Distinguida punteó seguida de Señorito e Indostán. En lo derecho atropelló Dodone y logró leve ventaja sobre Atabasca que también atropelló.

QUINTUPLE

QUINTUPLE — Se jugaron 110.188 vales acertando Salteador, 19.180 boletos con valor de E 101. En la siguiente etapa pasaron 1.884 vales jugados a Cartarero-Caricho. Su valor E 1.021. En la tercera fase quedaron 201 boletos jugados a Falstaff. Costo E 9.586. En la cuarta etapa pasaron 25 vales con valor nominal de E 77.075 acertados al ejemplar Espigado. En la última carrera válida se canjearon así:

1 ARRIVING	6	224.802
2 ZAPALLAR	1	1.348.813
3 BEMBA	2	675.407
4 DENIS	5	269.763
5 MARIA SOLEDAD	0	—
6 PIAGET	1	1.348.813
7 ERIC ALBERT	0	—
8 BRAMADOR	0	—
9 LA GORDILLA	4	337.203
10 LONG BEACH	Descartado	—
11 RETADOR	6	224.802
12 BRECHE	Descartada	

La combinación ganadora dió E 674.407
A segundo con Arriving pagó E 64.229
A tercero con La Gordilla dió E 48.172

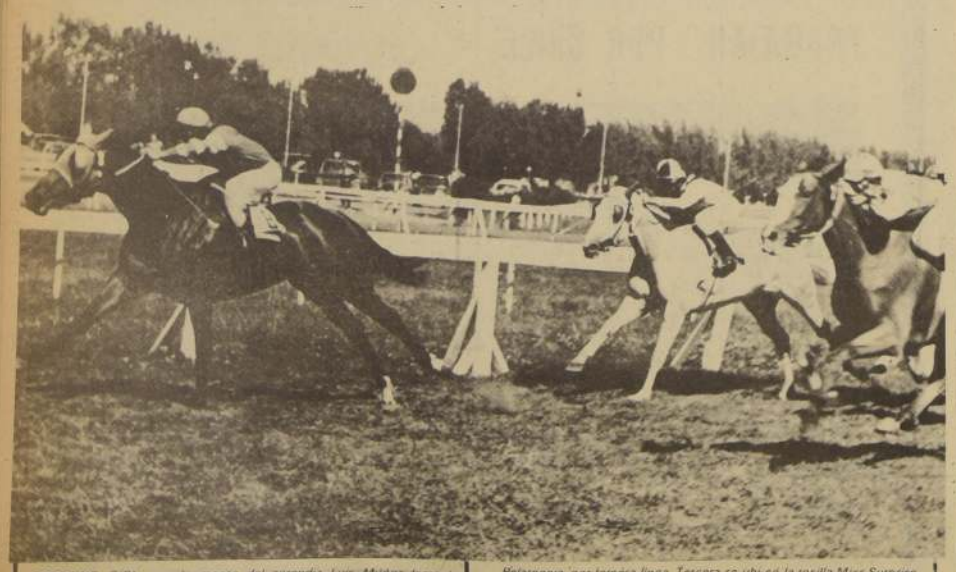

SPORTING GIRL, con la monta del aprendiz Luis Muñoz, logra la primera victoria de su campaña cuando aventaja por 3/4 cuerpos a Pelargonia, por tercera línea. Tercera se ubicó la rosilla Miss Surprise, pegada a la palizada interior.

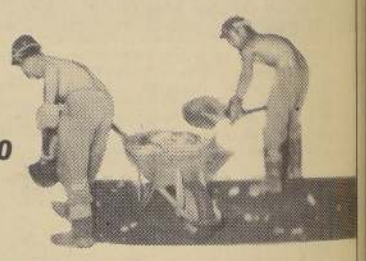

el cobre para un dueño

El cobre que el minero sacaba con sus manos...
El cobre por el cual el minero entregaba sus pulmones en la mina... Ese cobre tenía un "dueño".
Un "dueño" que se llevaba la parte del león e iba a derrocharla en Europa o a farrearla fuera de la provincia.

el cobre para CHILE..!

Ahora todo Chile es el dueño, y miles y miles de mineros de las zonas del cobre se benefician de las tarifas bonificadas de ENAMI.
Los precios son estables y mantenidos por ENAMI aún en los períodos de baja.
Por esto en las regiones del cobre, la presencia de ENAMI significa estabilidad en los recursos económicos.
Hay ahora la certeza de ingresos estables que además se quedan en las provincias mineras para beneficio de todos.

ENAMI
MAS COBRE PARA CHILE

Hijos de mineros de "Panulcillo"

MAPU EN LA LUCHA

El MAPU es el más joven de los partidos proletarios. Surgió como movimiento político en 1969, cuando un grupo de destacados dirigentes de la Democracia Cristiana renunciaron a ese partido, que traicionó al pueblo y la Revolución.

De pequeño destacamento lúcido —que jugó un destacado papel en la campaña presidencial de 1970, se transformó con el tiempo en un partido de trabajadores.

Así se demostró en la elección de la CUT efectuada a fines del año pasado. El MAPU ratificó allí su condición de tercer partido de la izquierda.

Miles de banderas verde olivo y con la estrella roja se alzan hoy en las industrias, en los campos, en todo Chile. Son banderas de lucha, de victoria, de fervor revolucionario.

El pueblo debe propinar una contundente derrota a sus enemigos en las elecciones parlamentarias ya próximas. Esta es, para el MAPU, una tarea principal. La derecha y el imperialismo sentirán una vez más la fuerza de los trabajadores.

Junto con presentar a Carmen Gloria Aguayo, como candidata a Senadora, el MAPU está presente en los cuatro distritos de Santiago, con los siguientes abanderados.

PRIMER DISTRITO: JOSE ANTONIO VIERA GALLO.
SEGUNDO DISTRITO: EDUARDO ROJAS CUELLAR.
TERCER DISTRITO: JOSE MIGUEL INSULZA.
CUARTO DISTRITO: MARIO GODOY.

Arriba, Carmen Gloria Aguayo dialoga con un obrero industrial. Una de sus proposiciones más importantes es la incorporación de la mujer al trabajo productivo.

Al lado, la candidata a senador por Santiago, en representación del MAPU, en plena campaña con José Antonio Viera Gallo, abanderado por el Primer Distrito, marchando en solidaridad con los trabajadores del Canal 9 de TV. Ambos han elaborado conjuntamente diversos proyectos de ley que benefician a la familia.

Muchos niños han escuchado también en esta campaña a Carmen Gloria Aguayo. Pese a su corta edad, parecieran comprender la importancia que en su futuro tendrá la lucha que hoy libran sus padres en favor de una sociedad socialista.

Frei y Jarpa, los principales candidatos de la reacción y el imperialismo, han desatado una millonaria y sensiblera campaña, dirigida a la mujer. Utilizando todo tipo de recursos teatrales, en los que son maestros, hablan de "La indignidad en que se encuentra sumida la mujer", por las colas, la prepotencia marxista, etc.

¿Pero recuerda usted que en los gobiernos de Alessandri o Frei, se haya considerado la participación de la mujer? ¿Cuántas mujeres ocuparon cargos ministeriales o de alto nivel en esos regímenes...?

En el Gobierno del Presidente Allende, en cambio, el aporte de la mujer ha sido considerable. Basta recordar, a manera de ejemplo, que Mireya Baltra fue designada Ministro del Trabajo. Que María Isabel Camus está a cargo de las ventas del cobre chileno en el exterior.

Y que Carmen Gloria Aguayo ha tenido una participación relevante en todas las medidas del Gobierno, desde su puesto de Consejera de Desarrollo Social.

En el capitalismo, la mujer es doblemente explotada. Sufre la explotación del sistema y, además, se encuentra en una situación desmedrada respecto al hombre.

En una sociedad socialista, igualitaria, democrática y justa, la mujer juega un rol fundamental, en todas las actividades económicas, sociales, políticas y culturales.

MINISTERIO DE LA FAMILIA

Visita de Carmen Gloria Aguayo
El Desarrollo Social Prepara
El "Estatuto de la Familia"
Ministerio Familiar
El Senado Aprobó
"Núcleo familiar, básico para las tareas de desarrollo"
Carmen Gloria Aguayo, futuro Ministro de Familia:
CONSEJERIA DE DESARROLLO SOCIAL
EN SAN MIGUEL COMENZO LA
OPERACION TEJIDO ARTESA
UN RESPALDO A LA PATRIA Y AL NIÑO DE LA PATRIA

Marzo es un mes difícil para la inmensa mayoría de los hogares. El jefe de familia debe desembolsar elevadas sumas para adquirir los útiles escolares de sus pupilos.

Carmen Gloria Aguayo ha propuesto la Canasta Escolar, para garantizar que cada niño cuente en forma segura y oportuna con esos implementos.

Se trata de que con el inicio de las clases, los alumnos reciban en su propio establecimiento los cuadernos, libros, lápices y demás artículos, a precio oficial.

Cabe destacar que el Ministerio de Educación dispone para el presente año de 19 millones de cuadernos verdes y 8 millones de libros. Esto asegura un abastecimiento total para toda la enseñanza básica.

Por otra parte, la DIRINCO fijará precios oficiales también a los uniformes para la actual temporada.

Y la Junta Nacional de Auxilio Escolar y Becas, entregará gratuitamente 30 mil uniformes a otros tantos estudiantes de todo el país.

En el caso de la enseñanza media, es necesario iniciar en 1973 una labor similar. Ello requiere de la movilización masiva de todas las organizaciones vinculadas a la educación chilena.

PARA EL RECIEN NACIDO

La Comisión Femenina del MAPU ha enarbolado también la idea de una Canasta para el Recién Nacido. Para ello, se ha propuesto que en los policlínicos, y al asistir al control médico, cada futura madre reciba los pañales, prendas y alimentos que necesitará para abrigar y alimentar a su hijo.

Estos artículos serán vendidos en dichos establecimientos asistenciales a precio oficial y en forma obligatoria a todas las mujeres, sin distinción alguna.

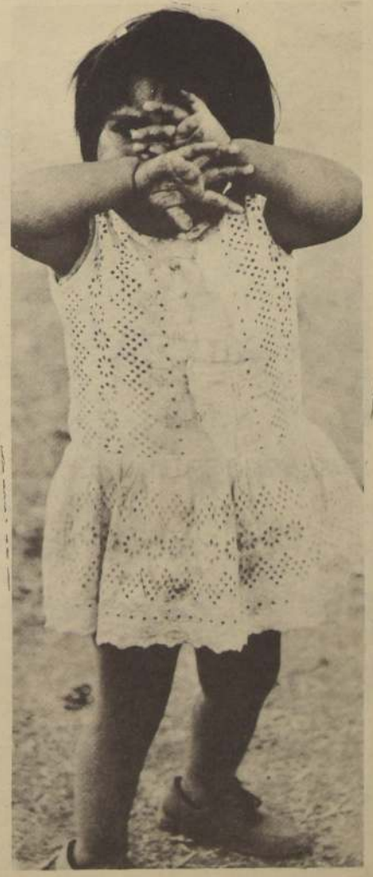

Como ella hay miles. Desde sus primeros años experimentan soledad, angustia, miseria y abandono. Con el Ministerio de la Familia se pretende justamente que el niño sea el "único privilegiado".

Miles de Centros de Madres de la provincia de Santiago han reaccionado entusiastamente ante la campaña de Carmen Gloria Aguayo, destinada a exigir la Canasta Familiar.

La mujer ha sufrido con mayor dureza que nadie los efectos del mercado negro y la especulación desenfrenada. Por ello, su respuesta al llamado de la candidata a senadora del MAPU ha sido espontánea.

La dueña de casa quiere una cuota segura de alimentos, para no hacer colas. Para cancelar sólo el precio oficial por los productos que necesita para sus hijos.

La Derecha sabe muy bien cuando algo le conviene o la perjudica. En este caso, ha iniciado una nueva campaña del terror. Porque la solución propuesta por el Gobierno Popular, a través del Ministro de Hacienda, Fernando Flores, no le permitirá seguir especulando con las necesidades de los trabajadores y sus familias.

En el Estadio Nataniel, las mujeres ya dijeron sí a la CANASTA FAMILIAR. En ese acto, el Ministro Flores dijo: "El Mercado Negro se combate, no fortaleciendo el capitalismo, sino profundizando el control de masas y las acciones y medidas tendientes a reemplazar el sistema vigente por formas de producción y distribución que apuntan a la sociedad socialista".

Para conseguir ese objetivo, el pueblo debe organizarse más y más en las Juntas de Abastecimientos y Precios y en los Comandos Comunales. Sólo así se logrará una distribución justa y equitativa de los alimentos.

¿Quiénes practican la violencia?

Existe la violencia. Siempre ha existido en nuestro país. Pero al pueblo no le gusta la violencia. Nunca la ha ejercido. Hoy, por ejemplo, la guerra civil les conviene a otros. Porque ¿a quiénes les interesa derrocar al Gobierno del Presidente Allende?

Como están las cosas, los campesinos son ahora dueños de la tierra, que antes eran del patrón.

Como están las cosas, grandes industrias han sido expropiadas y pertenecen a todos los chilenos.

Como están las cosas, en los Bancos mandan los trabajadores y no los banqueros del pasado.

Como están las cosas, cada día Chile es más de Chile y menos de los norteamericanos.

¿A quiénes les conviene la violencia?

¿A los que están ganando o a los que están perdiendo?

Además, ellos, los patrones, ya aplicaron la represión en nuestra Patria.

En la Escuela Santa María de Iquique fueron asesinados 3 mil chilenos por el pecado de "ir a la huelga en busca de mejores salarios".

En la José María Caro cayeron ocho pobladores bajo las balas asesinas, por "solidarizar con un paro de la CUT".

En El Salvador murieron hombres y mujeres que solicitaban un reajuste mayor a los dueños de las minas de aquel entonces.

En Puerto Montt se acribilló a pobladores de Pampa Irigoin como castigo por la lucha que éstos libraban por una vivienda.

A Schneider lo asesinó la Derecha.

A Hernán Mery lo asesinó la Derecha.

¿Quiénes practican entonces la violencia?

Carmen Gloria es madre de siete hijos. Por eso conoce los problemas de la madre que trabaja y ha impulsado la creación de Jardines Infantiles, los que visita a menudo, compartiendo alegremente con esos pequeños.

Carmen Gloria Aguayo ha sido la mejor colaboradora del Presidente Allende en la lucha por los derechos de la mujer. En la foto, en el instante en que se firmó el proyecto de ley que establece el Servicio Social de la Mujer. Cada joven chilena dedicará tres meses de su vida a servir a los niños en miles de nuevos Jardines Infantiles.

Carmen Gloria ha dicho:

"Demasiado tiempo hemos agachado el moño y hemos soportado la explotación del sistema capitalista y la del machismo. Incluso, la ley es injusta, porque castiga a la mujer que comete adulterio y al hombre no le aplica sanción alguna. La mujer ha sido siempre discriminada, pero es a la mujer del obrero a quien le ha correspondido siempre los más grandes sacrificios. Pero la mujer se ha puesto de pie y lucha por su liberación, porque ha comprendido las causas de su sufrimiento, y por eso es doblemente revolucionaria. Lo ha dicho Fidel: la revolución se hará con las mujeres, o no se hará".

La campaña de Carmen Gloria Aguayo ha roto con los moldes electoreros tradicionales. Su candidatura es valioso instrumento para todas las luchas del pueblo. Las banderas del MAPU flamean en alto en el grabado de la izquierda. Abajo, con un grupo de obreros de la construcción que apoyan entusiastamente su postulación senatorial.

UXP

SENADORA B-8 MAPU

IMPRESORES "LA NACION"

Lucha por liberar a la mujer:

CARMEN GLORIA AGUAYO

Senadora de la Unidad Popular:

El 4 de marzo, la mujer del pueblo demostrará que está dispuesta a luchar por su definitiva liberación. La Derecha no la engañará nunca más, porque en su recuerdo todavía perdura el dolor del hambre de sus hijos, del salario mísero de su compañero, de la cesantía que golpeó brutalmente su modesto hogar, de la represión criminal en contra de los trabajadores.

Las mujeres de Santiago darán una gran votación a Carmen Gloria Aguayo, demostrando así su apoyo a las medidas del Gobierno Popular. El medio litro de leche, los Jardines Infantiles, las Salas Cunas, la igualdad de los hijos ante la Ley, los bálnearios populares, son algunas de las realizaciones que irritan a los poderosos, a los que se mueven tenebrosamente para recuperar sus privilegios.

Al votar por Carmen Gloria Aguayo, cada dueña de casa, cada madre, reafirmará también su decisión de luchar por la pronta creación del Ministerio de la Familia, del Servicio Social de la Mujer y por la aplicación de la Canasta Familiar, que le garantice el abastecimiento seguro e igualitario de los alimentos que necesita para sus hijos.

Arriba, miles de pobladores de la "José María Caro" escuchan atentamente la palabra de Carmen Gloria Aguayo. Es un testimonio gráfico del amplio respaldo que la abanderada del MAPU ha encontrado en los sectores populares.

En una de las tantas salas cunas inauguradas en Santiago por el Gobierno Popular, Carmen Gloria Aguayo ha concurrido personalmente a ellas, para observar la atención que se brinda a los pequeños.

Carmen Gloria Aguayo ha luchado desde joven en favor de la mujer y la familia. A los 15 años ya trabajaba en diversas poblaciones populares de Santiago, procurando servir su ideal cristiano. Convencida de la necesidad imperiosa de cambiar profundamente la sociedad, ingresó en 1952 a la Falange Nacional, que luego se convirtió en la Democracia Cristiana.

Junto a su marido, Vicente Sotta, militó 16 años en la DC, ocupando incluso el cargo de presidenta del Departamento Femenino de esa colectividad. Perdiendo las esperanzas de realizar la llamada "Revolución en Libertad", renunció al Partido Demócrata Cristiano. Junto a otros dirigentes fundó el MAPU, fue integrante de su primera Comisión Política y presidenta del Comando de Mujeres de la candidatura presidencial de Salvador Allende.

Desde 1970 se desempeñó como Consejera Nacional de Desarrollo Social. Años atrás trabajó en INDAP, donde conoció las condiciones de vida de la mujer del campo.

Es representante de Chile ante la Comisión de la Mujer de las Naciones Unidas y ha realizado una larga labor en el campo internacional, en seminarios y congresos, luchando por la liberación de la mujer latinoamericana.