

Políticos Llevaron a Paro Parcial a Obreros del Cobre

paralización de faenas ordenada por la directiva sindical que controla el FRAP, obstaculiza políticamente los proyectos del Gobierno en favor de los trabajadores. — Al ordenarlo, exigía para un sector privilegiado beneficios superiores al doble de lo recaudado por el Impuesto Patrimonial

para todo Chile. — Desconocen interés de elevar nivel de vida de todo el pueblo trabajador, especialmente de quienes han sido postergados por carecer de fuerza sindical, en circunstancia que los obreros del cobre son quienes disfrutan rentas más altas respecto de otros gremios. — (Informaciones en Páginas 8 y 9)

LA NACION

Año XLIX — Santiago de Chile — Miércoles 27 de Octubre de 1965 — Precio: Fº 0,20 — Edic. Aérea: Fº 0,25 — N.º 17.493

Edición de 26 páginas — En dos secciones

Crónica, Págs.	1	Guía, Pág.	15
Redacción y 4.º	9	Social	17
Política	3	Provincias	17
Cámara	10 a 12	Cables	18
Teatros	13 y 15	Deportes	19 a 22
Económicos	14	Hípica	23 a 25
		Comercio	26

Reyes de Bélgica Comprobaron el Limpio Ejercicio

Nuestra Democracia

Reyes y Fabiola cumplieron extenso programa de actividades. — El Soberano rindió homenaje a Bernardo O'Higgins en el monumento de Alameda. — Estuvo en los Tribunales de Justicia, donde fue recibido por los Magistrados. — El regreso Nacional, en pleno, efectuó reunión al mediodía y lo contó en su lugar honor. — Posteriormente, junto con la Reina, inauguró exposición en el Museo de Bellas Artes. — En la tarde, el Soberano compartió con obreros del sector de Cristo. — La Reina Fabiola, por su parte, visitó la Población San Rafael y la Fundación "Mi Casa". — En la noche, el Presidente Frei y la Primera Dama, doña María Ruiz Tagle de Frei, ofrecieron un banquete de gala a los visitantes, en el Palacio de la Moneda. — (Informaciones en Págs. 4, 5 y 6)



Acompañada por la Primera Dama, señora María Ruiz Tagle de Frei, la Reina Fabiola, de Bélgica, asistió ayer en la mañana a la inauguración del Centro Comunitario de la Población "San Rafael", en la comuna La Granja, construido por CORVI y atendido por la Dirección de Asistencia Social.

La visita de las dos ilustres damas fue recibida con gran entusiasmo por los pobladores, madres con sus hijos en brazos, y escolares. En el grabado: la Reina Fabiola, junto a la señora María Ruiz Tagle de Frei, saluda al grupo de Asistentes Sociales de la Dirección.

EMPRESARIOS DEBERAN CARGAR A SUS UTILIDADES LAS DE SALARIOS SUPERIORES A COSTO DE VIDA

(Información en página 8.)

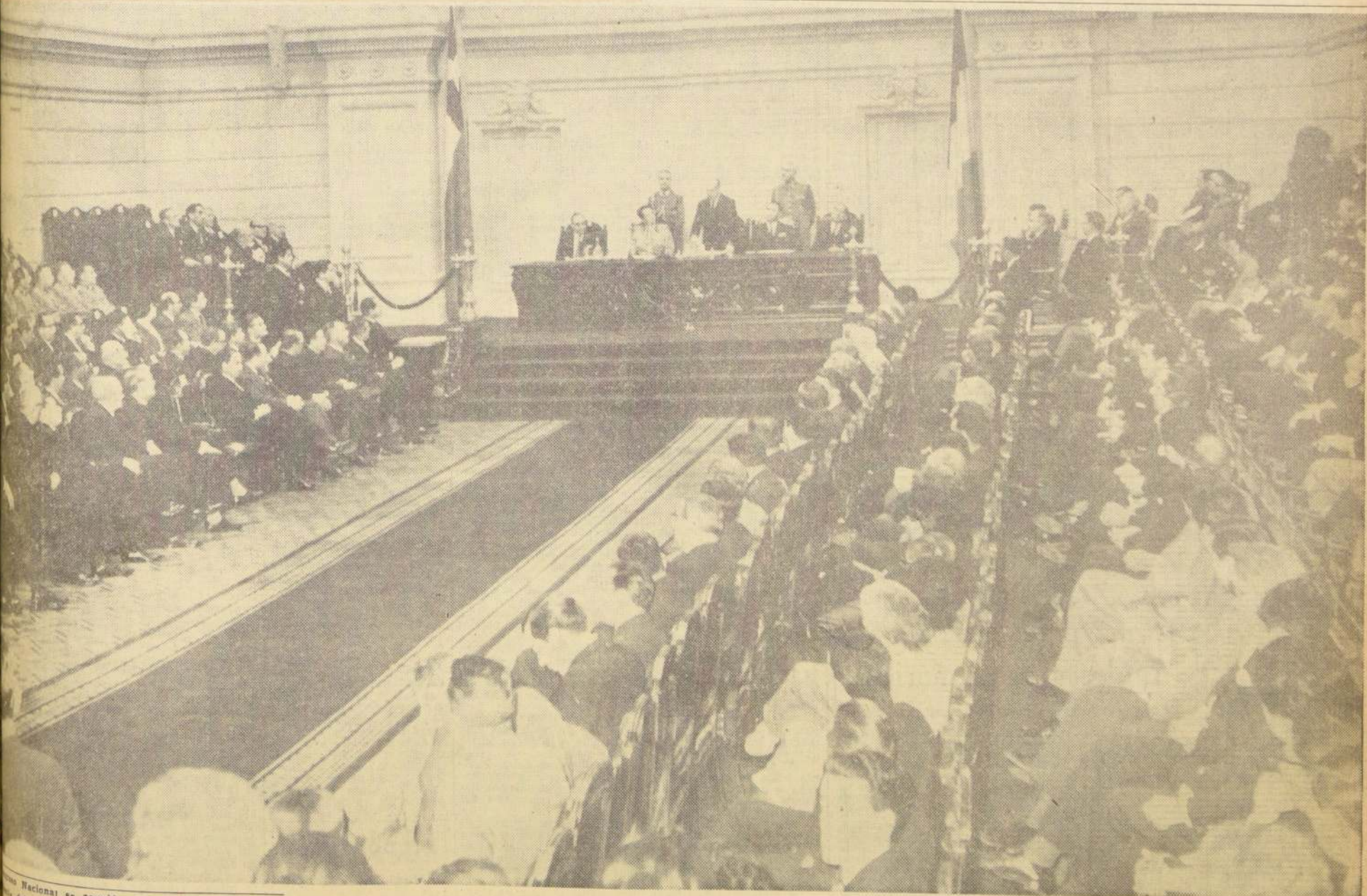

apostentadurias totalmente ocupadas con la asistencia de senadores y diputados, el Cuerpo Diplomático, autoridades e invitados especiales. EN EL GRABADO: una vista del Salón de Honor, a cuyo fondo, en la testera, se ve, sentado, al Rey Balduino, a la derecha del presidente del Senado, quien,

de pie, le da la bienvenida. Al lado izquierdo de Reyes Vicuña, el presidente en ejercicio de la Cámara de Diputados, Luis Papic Ramos. En los extremos los secretarios de ambas corporaciones y atrás los edecanos.

Demuestra además una tercera cosa —tal vez la más importante—, y es que el actual Gobierno no cede en la clara orientación social de toda su política. Las nuevas construcciones que se financiarán con los redescuentos del Banco Central no son las construcciones lujosas, sino las edificaciones modestas que requieren nuestros empleados y obreros para contar con una vivienda adecuada.

Carlos Naudon

El alcalde ordenó que esta permanente infección fuera trasladada a la acera de enfrente, o sea, que con esta medida las moscas y la hediondez se ven obligadas a recorrer 25 metros más que antes, para intentar contra nuestra bienestar y nuestra salud. Ahora queremos solicitar de los Inspectores Municipales de Rufoya que ordenen el retiro de los montones de piedras, arena, lodos, etc., que "Sobre la acera, la desgraciada acera de

Accidente lamentable que no habría podido ocurrir aquí: la pelota no habría podido jamás ir a parar sobre la digna figura de un héroe. Lamentamos el accidente. Pero hay que revisar conceptos.

Tex.

...aron un lejano país que dicen que es muy bello y
...uyos habitantes están felices de haberlos visto y deseado
...ue reinen en su pueblo por muchos años. C.R.C.

dagogo para otros
hijos.

ya superadas por el
histórico.

EL CANCELLER EN EL PARLAMENTO:

Integración de América Latina Debe Considerar a los Trabajadores

ORDEN AUTORIZACION A S. E. Y EL CANCELLER PARA VIAJAR A MENDOZA A ENTREVISTARSE CON EL PRESIDENTE DE ARGENTINA

El Congreso aprobó ayer por amplia mayoría la autorización constitucional solicitada por el Presidente de la República y el Ministro de Relaciones Exteriores, para viajar a la ciudad de Mendoza, Argentina, donde se entrevistará con el Jefe del Estado para un debate en el Senado sobre la política internacional del Gobierno y las relaciones con Argentina. Constitucionalmente, la autorización para que el Presidente de la República abandone el territorio nacional debe tramitarse como un proyecto de ley. El debate sobre el tema debe ser votado por el Congreso. El primero en debatir será el senador por la provincia de Mendoza, don Tomás Chadwick. En la sesión de ayer, el proyecto fue aprobado por 73 votos a favor y solamente dos en contra. Los diputados Hugo Zepeda Coll y Gustavo Monckberg.

En otra parte, la Cámara aprobó, por 65 votos a favor y cinco en contra, el proyecto de ley que autoriza al Ministro de Relaciones Exteriores, el señor Hugo Zepeda Coll, a viajar a la ciudad de Mendoza, Argentina, para entrevistarse con el presidente de esa república.

Señaló que, además, se van a tratar, problemas relacionados con temas económicos, tales como la complementación industrial en algunos sectores y en general la integración en distintas áreas económicas. Esta reunión tendrá también por objeto considerar materias relacionadas con la integración latinoamericana.

El Cancellor expresó que es de conocimiento que el Presidente Frei envió hace algunos meses una comunicación a cuatro destacados economistas, exponiendo su pensamiento y preocupaciones respecto a la necesidad de acelerar el proceso de integración e ir a la creación del Mercado Común Latinoamericano, como una forma de responder al fenómeno mundial de integración y de consolidación de las grandes unidades económicas, que es una realidad en el mundo actual.

Agregó que dicha carta fue contestada por los cuatro economistas y que una copia de esta carta fue enviada a todos los Presidentes latinoamericanos, quienes, a su vez, hicieron llegar al Presidente Frei su aceptación a la idea de concurrir en la forma más acelerada y con el mayor interés a la creación de los instrumentos jurídicos y políticos conducentes a la consolidación de un mercado común con vistas a una complementación e integración sustancial de nuestros países.

El Ministro Valdés dijo que este tema se va a tratar en la reunión de ALALC, que se inicia el 3 de noviembre en Montevideo y a la cual concurrirán todos los Ministros de Relaciones Exteriores de los países miembros de la ALALC, más Venezuela, que no siendo miembro, envía a su Ministro de Relaciones Exteriores, por cuanto hay una decisión de dicho país de formar parte también de ella. En forma tal que los dos Presidentes quieren fijar sus criterios para abordar el tema en la Conferencia de ALALC, que tendrá importancia decisiva en la marcha de la integración.

CONTACTO DIRECTO
Añadió el Cancellor, que al mismo tiempo, hay en el continente en este momento diversos fenómenos de tipo político y económico en el ámbito del sistema interamericano, que va a ser abordado en la

próxima Conferencia de Río de Janeiro.

Señaló que, seguramente estos temas serán considerados por los dos Presidentes. De la misma manera —dijo— sin una agenda establecida y fija y sin un propósito de festividades, sino con realismo de trabajo, el Presidente Frei ha aceptado esta invitación como una manifestación de su intención de agilizar los contactos de los Mandatarios de América Latina, al igual que lo que sucede en otros países, donde los Jefes de Estado o el Poder Ejecutivo toman sobre sí las tareas de agilizar los contactos y asumir responsabilidades en este plano, en contacto directo con otros gobernantes.

POSIBILIDADES ECONÓMICAS

A continuación, el Ministro expresó que las posibilidades y las realidades económicas en Argentina y Chile son de bastante trascendencia. Señaló que desde que el Gobierno se encuentra en funciones, los términos de intercambio comercial entre Chile y Argentina han variado fundamentalmente.

Como índice citó lo siguiente: El comercio entre Chile y Argentina cubre alrededor del 50% del comercio de Chile con los países de ALALC. Durante los tres años de vigencia de ALALC, o sea, desde 1960 a 1963, las exportaciones de Chile se han mantenido prácticamente a un nivel de 22 millones de dólares. Es decir, el mismo promedio anterior a la existencia de ALALC, esto es, 1957 a 1961. Pero las exportaciones de Argentina a Chile, en el mismo período de 1960 a 1963, aumentaron de 31 a 52 millones de dólares.

Agregó el Cancellor que este déficit en nuestro intercambio con Argentina tendía a agudizarse. Sin embargo, en el primer semestre del año en curso, las ventas chilenas a Argentina se han incrementado exactamente al doble, manteniéndose a un mismo nivel las exportaciones desde nuestro país con las importaciones.

"Por esta razón —dijo—, en

el presente año el déficit será prácticamente nulo".

El Ministro dijo, en otra parte de su intervención, que en la posición del Gobierno de Chile, la integración no puede ser un proceso técnico ni realizado a través del sector industrial, sino que debe estar incorporado al sector laboral de los países que lo forman.

PATRICIO HURTADO

En la Cámara, además del Ministro, intervino el diputado demócrata cristiano Patricio Hurtado, quien expresó que el planteamiento hecho por el Cancellor justificaba ampliamente la solidaridad entre el Congreso con el Ejecutivo, frente al diálogo entre los Presidentes de Chile y Argentina. Insistió también en la necesidad de acentuar la solidaridad entre los gobiernos democráticos del Continente, ante "la amenaza que se cierne sobre el sistema democrático de nuestros pueblos".

Hurtado expresó que debía hacerse un distinguo entre lo que significa el Presidente de Argentina y el militarismo argentino. Agregó que hay interés de los círculos castrenses de Argentina de crear problemas al Gobierno de ese país, promoviendo incidentes fronterizos con Chile. Añadió que "debemos promover, como una medida de autodefensa, la solidaridad con los gobiernos democráticos".

Por su parte, el diputado Héctor Valenzuela Valderrama, a la diplomacia del mundo moderno es el contacto personal, de afinidad y de "correr al encuentro de los problemas" para buscarles una solución. Señaló también la importancia que permitan nuevas formas de integración no solo económica, sino social y política.

SESION SECRETA

El Senado, por su parte, celebró una sesión secreta, que duró aproximadamente una hora, con el fin de escuchar antecedentes del Cancellor sobre problemas limítrofes.

CAMARA DE DIPUTADOS RECHAZO MANIOBRA POLITICA SOCIALISTA

DEMOCRATACRISTIANOS EXIGIERON A REPRESENTANTES DEL PS MAS RESPETO POR EL PARLAMENTO

Por 54 votos contra 43, la Cámara de Diputados rechazó ayer la censura de evitado carácter político que había sido formulada en contra de la Mesa de la Corporación. Esta censura había sido planteada durante la discusión del proyecto del cobre por el Comité Socialista a requerimiento de la diputada Carmen Lazo, luego de un intercambio de palabras y sin tener ningún fundamento serio. El hecho de que se haya

anunciado el retiro de la censura y posteriormente su denunciamiento, fue denunciado en la Cámara por el diputado demócrata cristiano Héctor Valenzuela Valderrama, quien defendió la conducta de la Mesa y exigió más seriedad a los socialistas para mantener el alto prestigio del Parlamento.

El diputado Valenzuela Valderrama manifestó:

"La falta de ponderación, de tranquilidad y de objetividad con que ha planteado el asunto, deja en evidencia que hay aquí, de por medio, una cuestión de táctica política, llevada con interés pasional. El cargo que se ha formulado a la Mesa no tiene ningún fundamento de fondo, sino solo de forma. He revisado con acuciosidad las actas de las tres sesiones en las cuales se debatió el proyecto de los contenidos del cobre y me he encontrado una sorpresa que creo interesante destacar en la presente sesión.

"En las sesiones a que hago referencia hubo 26 llamados al orden, 17 amonestaciones y 9 censuras a los diputados de la Democracia Cristiana. En la misma sesión, los diputados socialistas que a los contenidos del cobre y me he encontrado una sorpresa que creo interesante destacar en la presente sesión.

"Evidentemente se aplicó casi el mismo número de medidas disciplinarias a los diputados socialistas que a los demócrata cristianos: 32 y 33, respectivamente. Pero vale la pena subrayar una circunstancia. De esa elevada cantidad de medidas disciplinarias aplicadas a los diputados socialistas, 17 fueron censuras, 10 amonestaciones y 3 censuras. En cambio, en los demócrata cristianos, 32 y 33, respectivamente. Pero vale la pena subrayar una circunstancia. De esa elevada cantidad de medidas disciplinarias aplicadas a los diputados socialistas, 17 fueron censuras, 10 amonestaciones y 3 censuras.

Valenzuela Valderrama recordó que los diputados socialistas no pudieron retirar la censura, porque, habiendo orden del PS en el sentido de mantener la Mesa, puesto que en ningún momento le aplicó la sanción establecida en la letra d) del artículo 136, solo es, la privación del uso de la palabra después de tan enorme cúmulo de amonestaciones.

Dijo al respecto: "Estas demostraciones de intemperancia verbal acarrearán grave desprestigio al Parlamento. Elas responden o bien a la falta de conocimiento de las reglas esenciales que rigen la convivencia democrática, o al infame propósito de socavar el prestigio del Parlamento, institución fundamental de la organización democrática de una nación."

"Ante todo —agregó—, quienes tenemos el alto honor de representar al pueblo en la H. Cámara, debemos



LUIS PAPIC, Presidente en ejercicio de la Cámara de Diputados.

12 fueron para un solo diputado que es el mismo; de 12 censuras, 10 afectaron al mismo parlamentario y que se llama don Mario Palestro.

IMPARCIALIDAD DE LA MESA

Agregó: "Estos llamados al orden que se hicieron al diputado Palestro demuestran la imparcialidad con que actúa la Mesa, puesto que en ningún momento le aplicó la sanción establecida en la letra d) del artículo 136, solo es, la privación del uso de la palabra después de tan enorme cúmulo de amonestaciones."

Valenzuela Valderrama recordó que los diputados socialistas no pudieron retirar la censura, porque, habiendo orden del PS en el sentido de mantener la Mesa, puesto que en ningún momento le aplicó la sanción establecida en la letra d) del artículo 136, solo es, la privación del uso de la palabra después de tan enorme cúmulo de amonestaciones.

Más adelante, el diputado Valenzuela Valderrama expresó: "Porque estoy convencido de que el Presidente H. señor Papic, ha sabido velar por la equidad, con ponderación e inteligencia, tanto por el derecho que cada diputado tiene a ejercer las atribuciones que le confiere el Reglamento como también por el prestigio de la H. Cámara. Porque el H. señor Papic demostró sus condiciones de caballero a carta cabal y de gran presidente en la dirección de las sesiones en que se trató un proyecto de tan difícil despacho como es el del cobre. Y, además, porque ha quedado en evidencia que la censura planteada no responde a ningún fundamento serio, sino que es solo una actuación de táctica política, emprendida por el P.S. cuyos fines bien valdría la pena que aclarara, pido a los H. Diputados que rechacen la censura interpuesta en contra de la Mesa".

Valenzuela Valderrama expresó: "Porque estoy convencido de que el Presidente H. señor Papic, ha sabido velar por la equidad, con ponderación e inteligencia, tanto por el derecho que cada diputado tiene a ejercer las atribuciones que le confiere el Reglamento como también por el prestigio de la H. Cámara. Porque el H. señor Papic demostró sus condiciones de caballero a carta cabal y de gran presidente en la dirección de las sesiones en que se trató un proyecto de tan difícil despacho como es el del cobre. Y, además, porque ha quedado en evidencia que la censura planteada no responde a ningún fundamento serio, sino que es solo una actuación de táctica política, emprendida por el P.S. cuyos fines bien valdría la pena que aclarara, pido a los H. Diputados que rechacen la censura interpuesta en contra de la Mesa".

Valenzuela Valderrama expresó: "Porque estoy convencido de que el Presidente H. señor Papic, ha sabido velar por la equidad, con ponderación e inteligencia, tanto por el derecho que cada diputado tiene a ejercer las atribuciones que le confiere el Reglamento como también por el prestigio de la H. Cámara. Porque el H. señor Papic demostró sus condiciones de caballero a carta cabal y de gran presidente en la dirección de las sesiones en que se trató un proyecto de tan difícil despacho como es el del cobre. Y, además, porque ha quedado en evidencia que la censura planteada no responde a ningún fundamento serio, sino que es solo una actuación de táctica política, emprendida por el P.S. cuyos fines bien valdría la pena que aclarara, pido a los H. Diputados que rechacen la censura interpuesta en contra de la Mesa".

Valenzuela Valderrama expresó: "Porque estoy convencido de que el Presidente H. señor Papic, ha sabido velar por la equidad, con ponderación e inteligencia, tanto por el derecho que cada diputado tiene a ejercer las atribuciones que le confiere el Reglamento como también por el prestigio de la H. Cámara. Porque el H. señor Papic demostró sus condiciones de caballero a carta cabal y de gran presidente en la dirección de las sesiones en que se trató un proyecto de tan difícil despacho como es el del cobre. Y, además, porque ha quedado en evidencia que la censura planteada no responde a ningún fundamento serio, sino que es solo una actuación de táctica política, emprendida por el P.S. cuyos fines bien valdría la pena que aclarara, pido a los H. Diputados que rechacen la censura interpuesta en contra de la Mesa".

Valenzuela Valderrama expresó: "Porque estoy convencido de que el Presidente H. señor Papic, ha sabido velar por la equidad, con ponderación e inteligencia, tanto por el derecho que cada diputado tiene a ejercer las atribuciones que le confiere el Reglamento como también por el prestigio de la H. Cámara. Porque el H. señor Papic demostró sus condiciones de caballero a carta cabal y de gran presidente en la dirección de las sesiones en que se trató un proyecto de tan difícil despacho como es el del cobre. Y, además, porque ha quedado en evidencia que la censura planteada no responde a ningún fundamento serio, sino que es solo una actuación de táctica política, emprendida por el P.S. cuyos fines bien valdría la pena que aclarara, pido a los H. Diputados que rechacen la censura interpuesta en contra de la Mesa".

Valenzuela Valderrama expresó: "Porque estoy convencido de que el Presidente H. señor Papic, ha sabido velar por la equidad, con ponderación e inteligencia, tanto por el derecho que cada diputado tiene a ejercer las atribuciones que le confiere el Reglamento como también por el prestigio de la H. Cámara. Porque el H. señor Papic demostró sus condiciones de caballero a carta cabal y de gran presidente en la dirección de las sesiones en que se trató un proyecto de tan difícil despacho como es el del cobre. Y, además, porque ha quedado en evidencia que la censura planteada no responde a ningún fundamento serio, sino que es solo una actuación de táctica política, emprendida por el P.S. cuyos fines bien valdría la pena que aclarara, pido a los H. Diputados que rechacen la censura interpuesta en contra de la Mesa".

Valenzuela Valderrama expresó: "Porque estoy convencido de que el Presidente H. señor Papic, ha sabido velar por la equidad, con ponderación e inteligencia, tanto por el derecho que cada diputado tiene a ejercer las atribuciones que le confiere el Reglamento como también por el prestigio de la H. Cámara. Porque el H. señor Papic demostró sus condiciones de caballero a carta cabal y de gran presidente en la dirección de las sesiones en que se trató un proyecto de tan difícil despacho como es el del cobre. Y, además, porque ha quedado en evidencia que la censura planteada no responde a ningún fundamento serio, sino que es solo una actuación de táctica política, emprendida por el P.S. cuyos fines bien valdría la pena que aclarara, pido a los H. Diputados que rechacen la censura interpuesta en contra de la Mesa".

Valenzuela Valderrama expresó: "Porque estoy convencido de que el Presidente H. señor Papic, ha sabido velar por la equidad, con ponderación e inteligencia, tanto por el derecho que cada diputado tiene a ejercer las atribuciones que le confiere el Reglamento como también por el prestigio de la H. Cámara. Porque el H. señor Papic demostró sus condiciones de caballero a carta cabal y de gran presidente en la dirección de las sesiones en que se trató un proyecto de tan difícil despacho como es el del cobre. Y, además, porque ha quedado en evidencia que la censura planteada no responde a ningún fundamento serio, sino que es solo una actuación de táctica política, emprendida por el P.S. cuyos fines bien valdría la pena que aclarara, pido a los H. Diputados que rechacen la censura interpuesta en contra de la Mesa".

Integración de América Latina Debe Considerar a los Trabajadores

ORDEN AUTORIZACION A S. E. Y EL CANCELLER PARA VIAJAR A MENDOZA A ENTREVISTARSE CON EL PRESIDENTE DE ARGENTINA

El Congreso aprobó ayer por amplia mayoría la autorización constitucional solicitada por el Presidente de la República y el Ministro de Relaciones Exteriores, para viajar a la ciudad de Mendoza, Argentina, donde se entrevistará con el Jefe del Estado para un debate en el Senado sobre la política internacional del Gobierno y las relaciones con Argentina. Constitucionalmente, la autorización para que el Presidente de la República abandone el territorio nacional debe tramitarse como un proyecto de ley. El debate sobre el tema debe ser votado por el Congreso. El primero en debatir será el senador por la provincia de Mendoza, don Tomás Chadwick. En la sesión de ayer, el proyecto fue aprobado por 73 votos a favor y solamente dos en contra. Los diputados Hugo Zepeda Coll y Gustavo Monckberg.

En otra parte, la Cámara aprobó, por 65 votos a favor y cinco en contra, el proyecto de ley que autoriza al Ministro de Relaciones Exteriores, el señor Hugo Zepeda Coll, a viajar a la ciudad de Mendoza, Argentina, para entrevistarse con el presidente de esa república.

Señaló que, además, se van a tratar, problemas relacionados con temas económicos, tales como la complementación industrial en algunos sectores y en general la integración en distintas áreas económicas. Esta reunión tendrá también por objeto considerar materias relacionadas con la integración latinoamericana.

El Cancellor expresó que es de conocimiento que el Presidente Frei envió hace algunos meses una comunicación a cuatro destacados economistas, exponiendo su pensamiento y preocupaciones respecto a la necesidad de acelerar el proceso de integración e ir a la creación del Mercado Común Latinoamericano, como una forma de responder al fenómeno mundial de integración y de consolidación de las grandes unidades económicas, que es una realidad en el mundo actual.

Agregó que dicha carta fue contestada por los cuatro economistas y que una copia de esta carta fue enviada a todos los Presidentes latinoamericanos, quienes, a su vez, hicieron llegar al Presidente Frei su aceptación a la idea de concurrir en la forma más acelerada y con el mayor interés a la creación de los instrumentos jurídicos y políticos conducentes a la consolidación de un mercado común con vistas a una complementación e integración sustancial de nuestros países.

El Ministro Valdés dijo que este tema se va a tratar en la reunión de ALALC, que se inicia el 3 de noviembre en Montevideo y a la cual concurrirán todos los Ministros de Relaciones Exteriores de los países miembros de la ALALC, más Venezuela, que no siendo miembro, envía a su Ministro de Relaciones Exteriores, por cuanto hay una decisión de dicho país de formar parte también de ella. En forma tal que los dos Presidentes quieren fijar sus criterios para abordar el tema en la Conferencia de ALALC, que tendrá importancia decisiva en la marcha de la integración.

CONTACTO DIRECTO
Añadió el Cancellor, que al mismo tiempo, hay en el continente en este momento diversos fenómenos de tipo político y económico en el ámbito del sistema interamericano, que va a ser abordado en la

próxima Conferencia de Río de Janeiro.

POSIBILIDADES ECONÓMICAS

A continuación, el Ministro expresó que las posibilidades y las realidades económicas en Argentina y Chile son de bastante trascendencia. Señaló que desde que el Gobierno se encuentra en funciones, los términos de intercambio comercial entre Chile y Argentina han variado fundamentalmente.

Como índice citó lo siguiente: El comercio entre Chile y Argentina cubre alrededor del 50% del comercio de Chile con los países de ALALC. Durante los tres años de vigencia de ALALC, o sea, desde 1960 a 1963, las exportaciones de Chile se han mantenido prácticamente a un nivel de 22 millones de dólares. Es decir, el mismo promedio anterior a la existencia de ALALC, esto es, 1957 a 1961. Pero las exportaciones de Argentina a Chile, en el mismo período de 1960 a 1963, aumentaron de 31 a 52 millones de dólares.

Agregó el Cancellor que este déficit en nuestro intercambio con Argentina tendía a agudizarse. Sin embargo, en el primer semestre del año en curso, las ventas chilenas a Argentina se han incrementado exactamente al doble, manteniéndose a un mismo nivel las exportaciones desde nuestro país con las importaciones.

SESION SECRETA

El Senado, por su parte, celebró una sesión secreta, que duró aproximadamente una hora, con el fin de escuchar antecedentes del Cancellor sobre problemas limítrofes.

CAMARA DE DIPUTADOS RECHAZO MANIOBRA POLITICA SOCIALISTA

DEMOCRATACRISTIANOS EXIGIERON A REPRESENTANTES DEL PS MAS RESPETO POR EL PARLAMENTO

Por 54 votos contra 43, la Cámara de Diputados rechazó ayer la censura de evitado carácter político que había sido formulada en contra de la Mesa de la Corporación. Esta censura había sido planteada durante la discusión del proyecto del cobre por el Comité Socialista a requerimiento de la diputada Carmen Lazo, luego de un intercambio de palabras y sin tener ningún fundamento serio. El hecho de que se haya

anunciado el retiro de la censura y posteriormente su denunciamiento, fue denunciado en la Cámara por el diputado demócrata cristiano Héctor Valenzuela Valderrama, quien defendió la conducta de la Mesa y exigió más seriedad a los socialistas para mantener el alto prestigio del Parlamento.

PATRICIO HURTADO

En la Cámara, además del Ministro, intervino el diputado demócrata cristiano Patricio Hurtado, quien expresó que el planteamiento hecho por el Cancellor justificaba ampliamente la solidaridad entre el Congreso con el Ejecutivo, frente al diálogo entre los Presidentes de Chile y Argentina. Insistió también en la necesidad de acentuar la solidaridad entre los gobiernos democráticos del Continente, ante "la amenaza que se cierne sobre el sistema democrático de nuestros pueblos".

Hurtado expresó que debía hacerse un distinguo entre lo que significa el Presidente de Argentina y el militarismo argentino. Agregó que hay interés de los círculos castrenses de Argentina de crear problemas al Gobierno de ese país, promoviendo incidentes fronterizos con Chile. Añadió que "debemos promover, como una medida de autodefensa, la solidaridad con los gobiernos democráticos".

Por su parte, el diputado Héctor Valenzuela Valderrama, a la diplomacia del mundo moderno es el contacto personal, de afinidad y de "correr al encuentro de los problemas" para buscarles una solución. Señaló también la importancia que permitan nuevas formas de integración no solo económica, sino social y política.

SESION SECRETA

El Senado, por su parte, celebró una sesión secreta, que duró aproximadamente una hora, con el fin de escuchar antecedentes del Cancellor sobre problemas limítrofes.

CAMARA DE DIPUTADOS RECHAZO MANIOBRA POLITICA SOCIALISTA

DEMOCRATACRISTIANOS EXIGIERON A REPRESENTANTES DEL PS MAS RESPETO POR EL PARLAMENTO

Por 54 votos contra 43, la Cámara de Diputados rechazó ayer la censura de evitado carácter político que había sido formulada en contra de la Mesa de la Corporación. Esta censura había sido planteada durante la discusión del proyecto del cobre por el Comité Socialista a requerimiento de la diputada Carmen Lazo, luego de un intercambio de palabras y sin tener ningún fundamento serio. El hecho de que se haya

anunciado el retiro de la censura y posteriormente su denunciamiento, fue denunciado en la Cámara por el diputado demócrata cristiano Héctor Valenzuela Valderrama, quien defendió la conducta de la Mesa y exigió más seriedad a los socialistas para mantener el alto prestigio del Parlamento.

PATRICIO HURTADO

En la Cámara, además del Ministro, intervino el diputado demócrata cristiano Patricio Hurtado, quien expresó que el planteamiento hecho por el Cancellor justificaba ampliamente la solidaridad entre el Congreso con el Ejecutivo, frente al diálogo entre los Presidentes de Chile y Argentina. Insistió también en la necesidad de acentuar la solidaridad entre los gobiernos democráticos del Continente, ante "la amenaza que se cierne sobre el sistema democrático de nuestros pueblos".

Hurtado expresó que debía hacerse un distinguo entre lo que significa el Presidente de Argentina y el militarismo argentino. Agregó que hay interés de los círculos castrenses de Argentina de crear problemas al Gobierno de ese país, promoviendo incidentes fronterizos con Chile. Añadió que "debemos promover, como una medida de autodefensa, la solidaridad con los gobiernos democráticos".

Por su parte, el diputado Héctor Valenzuela Valderrama, a la diplomacia del mundo moderno es el contacto personal, de afinidad y de "correr al encuentro de los problemas" para buscarles una solución. Señaló también la importancia que permitan nuevas formas de integración no solo económica, sino social y política.

SESION SECRETA

El Senado, por su parte, celebró una sesión secreta, que duró aproximadamente una hora, con el fin de escuchar antecedentes del Cancellor sobre problemas limítrofes.

CAMARA DE DIPUTADOS RECHAZO MANIOBRA POLITICA SOCIALISTA

DEMOCRATACRISTIANOS EXIGIERON A REPRESENTANTES DEL PS MAS RESPETO POR EL PARLAMENTO

Por 54 votos contra 43, la Cámara de Diputados rechazó ayer la censura de evitado carácter político que había sido formulada en contra de la Mesa de la Corporación. Esta censura había sido planteada durante la discusión del proyecto del cobre por el Comité Socialista a requerimiento de la diputada Carmen Lazo, luego de un intercambio de palabras y sin tener ningún fundamento serio. El hecho de que se haya

anunciado el retiro de la censura y posteriormente su denunciamiento, fue denunciado en la Cámara por el diputado demócrata cristiano Héctor Valenzuela Valderrama, quien defendió la conducta de la Mesa y exigió más seriedad a los socialistas para mantener el alto prestigio del Parlamento.

PATRICIO HURTADO

En la Cámara, además del Ministro, intervino el diputado demócrata cristiano Patricio Hurtado, quien expresó que el planteamiento hecho por el Cancellor justificaba ampliamente la solidaridad entre el Congreso con el Ejecutivo, frente al diálogo entre los Presidentes de Chile y Argentina. Insistió también en la necesidad de acentuar la solidaridad entre los gobiernos democráticos del Continente, ante "la amenaza que se cierne sobre el sistema democrático de nuestros pueblos".

Hurtado expresó que debía hacerse un distinguo entre lo que significa el Presidente de Argentina y el militarismo argentino. Agregó que hay interés de los círculos castrenses de Argentina de crear problemas al Gobierno de ese país, promoviendo incidentes fronterizos con Chile. Añadió que "debemos promover, como una medida de autodefensa, la solidaridad con los gobiernos democráticos".

Por su parte, el diputado Héctor Valenzuela Valderrama, a la diplomacia del mundo moderno es el contacto personal, de afinidad y de "correr al encuentro de los problemas" para buscarles una solución. Señaló también la importancia que permitan nuevas formas de integración no solo económica, sino social y política.

SESION SECRETA

El Senado, por su parte, celebró una sesión secreta, que duró aproximadamente una hora, con el fin de escuchar antecedentes del Cancellor sobre problemas limítrofes.

CHASSIS DESTINADOS A LOS SERVICIOS DE LOCOMOCION COLECTIVA

El proyecto de ley que autoriza al Gobierno a adquirir en este sentido propuesto por el Gobierno. — Diputado Informante, Vicente Sota, señaló que los costos de adquisición de los vehículos permitirán obtener un régimen de tarifas proporcionalmente bajo. — En Santiago se movilizan diariamente cuatro millones de personas. — La iniciativa será votada esta tarde

El proyecto de ley que autoriza al Gobierno a adquirir en este sentido propuesto por el Gobierno. — Diputado Informante, Vicente Sota, señaló que los costos de adquisición de los vehículos permitirán obtener un régimen de tarifas proporcionalmente bajo. — En Santiago se movilizan diariamente cuatro millones de personas. — La iniciativa será votada esta tarde

El proyecto de ley que autoriza al Gobierno a adquirir en este sentido propuesto por el Gobierno. — Diputado Informante, Vicente Sota, señaló que los costos de adquisición de los vehículos permitirán obtener un régimen de tarifas proporcionalmente bajo. — En Santiago se movilizan diariamente cuatro millones de personas. — La iniciativa será votada esta tarde

CHASSIS DESTINADOS A LOS SERVICIOS DE LOCOMOCION COLECTIVA

El proyecto de ley que autoriza al Gobierno a adquirir en este sentido propuesto por el Gobierno. — Diputado Informante, Vicente Sota, señaló que los costos de adquisición de los vehículos permitirán obtener un régimen de tarifas proporcionalmente bajo. — En Santiago se movilizan diariamente cuatro millones de personas. — La iniciativa será votada esta tarde

El proyecto de ley que autoriza al Gobierno a adquirir en este sentido propuesto por el Gobierno. — Diputado Informante, Vicente Sota, señaló que los costos de adquisición de los vehículos permitirán obtener un régimen de tarifas proporcionalmente bajo. — En Santiago se movilizan diariamente cuatro millones de personas. — La iniciativa será votada esta tarde

El proyecto de ley que autoriza al Gobierno a adquirir en este sentido propuesto por el Gobierno. — Diputado Informante, Vicente Sota, señaló que los costos de adquisición de los vehículos permitirán obtener un régimen de tarifas proporcionalmente bajo. — En Santiago se movilizan diariamente cuatro millones de personas. — La iniciativa será votada esta tarde

El proyecto de ley que autoriza al Gobierno a adquirir en este sentido propuesto por el Gobierno. — Diputado Informante, Vicente Sota, señaló que los costos de adquisición de los vehículos permitirán obtener un régimen de tarifas proporcionalmente bajo. — En Santiago se movilizan diariamente cuatro millones de personas. — La iniciativa será votada esta tarde

El proyecto de ley que autoriza al Gobierno a adquirir en este sentido propuesto por el Gobierno. — Diputado Informante, Vicente Sota, señaló que los costos de adquisición de los vehículos permitirán obtener un régimen de tarifas proporcionalmente bajo. — En Santiago se movilizan diariamente cuatro millones de personas. — La iniciativa será votada esta tarde

El proyecto de ley que autoriza al Gobierno a adquirir en este sentido propuesto por el Gobierno. — Diputado Informante, Vicente Sota, señaló que los costos de adquisición de los vehículos permitirán obtener un régimen de tarifas proporcionalmente bajo. — En Santiago se movilizan diariamente cuatro millones de personas. — La iniciativa será votada esta tarde

El proyecto de ley que autoriza al Gobierno a adquirir en este sentido propuesto por el Gobierno. — Diputado Informante, Vicente Sota, señaló que los costos de adquisición de los vehículos permitirán obtener un régimen de tarifas proporcionalmente bajo. — En Santiago se movilizan diariamente cuatro millones de personas. — La iniciativa será votada esta tarde

El proyecto de ley que autoriza al Gobierno a adquirir en este sentido propuesto por el Gobierno. — Diputado Informante, Vicente Sota, señaló que los costos de adquisición de los vehículos permitirán obtener un régimen de tarifas proporcionalmente bajo. — En Santiago se movilizan diariamente cuatro millones de personas. — La iniciativa será votada esta tarde

El proyecto de ley que autoriza al Gobierno a adquirir en este sentido propuesto por el Gobierno. — Diputado Informante, Vicente Sota, señaló que los costos de adquisición de los vehículos permitirán obtener un régimen de tarifas proporcionalmente bajo. — En Santiago se movilizan diariamente cuatro millones de personas. — La iniciativa será votada esta tarde

El proyecto de ley que autoriza al Gobierno a adquirir en este sentido propuesto por el Gobierno. — Diputado Informante, Vicente Sota, señaló que los costos de adquisición de los vehículos permitirán obtener un régimen de tarifas proporcionalmente bajo. — En Santiago se movilizan diariamente cuatro millones de personas. — La iniciativa será votada esta tarde

El proyecto de ley que autoriza al Gobierno a adquirir en este sentido propuesto por el Gobierno. — Diputado Informante, Vicente Sota, señaló que los costos de adquisición de los vehículos permitirán obtener un régimen de tarifas proporcionalmente bajo. — En Santiago se movilizan diariamente cuatro millones de personas. — La iniciativa será votada esta tarde

El proyecto de ley que autoriza al Gobierno a adquirir en este sentido propuesto por el Gobierno. — Diputado Informante, Vicente Sota, señaló que los costos de adquisición de los vehículos permitirán obtener un régimen de tarifas proporcionalmente bajo. — En Santiago se movilizan diariamente cuatro millones de personas. — La iniciativa será votada esta tarde

El proyecto de ley que autoriza al Gobierno a adquirir en este sentido propuesto por el Gobierno. — Diputado Informante, Vicente Sota, señaló que los costos de adquisición de los vehículos permitirán obtener un régimen de tarifas proporcionalmente bajo. — En Santiago se movilizan diariamente cuatro millones de personas. — La iniciativa será votada esta tarde

CHASSIS DESTINADOS A LOS SERVICIOS DE LOCOMOCION COLECTIVA

El proyecto de ley que autoriza al Gobierno a adquirir en este sentido propuesto por el Gobierno. — Diputado Informante, Vicente Sota, señaló que los costos de adquisición de los vehículos permitirán obtener un régimen de tarifas proporcionalmente bajo. — En Santiago se movilizan diariamente cuatro millones de personas. — La iniciativa será votada esta tarde

El proyecto de ley que autoriza al Gobierno a adquirir en este sentido propuesto por el Gobierno. — Diputado Informante, Vicente Sota, señaló que los costos de adquisición de los vehículos permitirán obtener un régimen de tarifas proporcionalmente bajo. — En Santiago se movilizan diariamente cuatro millones de personas. — La iniciativa será votada esta tarde

El proyecto de ley que autoriza al Gobierno a adquirir en este sentido propuesto por el Gobierno. — Diputado Informante, Vicente Sota, señaló que los costos de adquisición de los vehículos permitirán obtener un régimen de tarifas proporcionalmente bajo. — En Santiago se movilizan diariamente cuatro millones de personas. — La iniciativa será votada esta tarde

El proyecto de ley que autoriza al Gobierno a adquirir en este sentido propuesto por el Gobierno. — Diputado Informante, Vicente Sota, señaló que los costos de adquisición de los vehículos permitirán obtener un régimen de tarifas proporcionalmente bajo. — En Santiago se movilizan diariamente cuatro millones de personas. — La iniciativa será votada esta tarde

De fútbol y construcción de viviendas habló el Rey Balduino con obreros del Hogar de Cristo

Cariñosa recepción le fue tributada al Monarca belga, quien sostuvo afables diálogos con el personal que colabora en esta obra y los ex muchachos vagos convertidos ahora en activos trabajadores

Sonriente y cordial, el Rey Balduino, con su séquito, se reunió con los obreros de la Sección Viviendas del Hogar de Cristo, durante la visita a esas instalaciones que hizo en la tarde de ayer acompañado del Embajador de su país, del representante de Chile en Bélgica y de otras autoridades.

El Rey y sus Edecanes —el Teniente Coronel

Raymond de Heusch y el General de Brigada Aérea de la FACH, Carlos Guerraty— y el resto de su séquito, llegaron al Hogar de Cristo, en Chorrillos N° 3808, a las 16.20 horas. El monarca vestía terno gris, con corbata a listas diagonales rojas, blancas y café. Al bajar del automóvil, frente a la entrada, fue ovacionado por más de dos centenares de pobladores que lo esperaban detrás de los cordones policiales. En la puerta, fue saludado

por el Capellán del Hogar, padre Josse Van der Rest, de nacionalidad belga; el Presidente del Hogar de Cristo, José Valdés, y autoridades del Directorio de la Institución. Un coro de niñas de la Escuela Técnica del Instituto de Educación Familiar entonó La Brabancon, himno nacional belga. Al Rey le llamó la atención la pronunciación de los muchachos, y felicitó a la Directora del establecimiento.

De inmediato, el séquito ingresó al recinto, donde fue visitado en primer lugar el taller de sillas. Allí, en medio del ruido de los motores y de la madera cortada eléctricamente, conversó con varios obreros, consultándoles algunas nociones del funcionamiento de las maquinarias. Tanto el Rey, como sus acompañantes eran allí salpicados en forma insistente por el aserrín y las virutas.

Posteriormente, al salir del taller, Balduino fue interpe-

do de almacenamiento de las tablas, ambos departieron por algunos segundos, incorporándose a la conversación varios otros trabajadores. Grupos de obreros, desde lo alto de los castillos de madera, gritaban para atraer la atención de Balduino, que se acercó para saludarlos. Atravesando el patio, la comitiva salió hasta la acera de calle C. Yungue, donde grupos de vecinos ovacionaron al monarca.

Posteriormente, y caminando con cierta dificultad sobre el suelo de piedras y tablas, el Rey se dirigió a la sección plantillas y montaje, donde son ensambladas las paredes de las casas prefabricadas que

produce esa sección del Hogar de Cristo. Allí, se notó que Balduino estaba algo cansado, y que él persistente martilleo le molestaba. Sin embargo, conversó cordialmente con varios obreros, en fluido castel-

CONFERENCIA SOBRE BELLO Y EL TEATRO

Hoy, a las 19 horas, se ver-

ificará en el auditorio de la Biblioteca Nacional la séptima de las conferencias-ciclo destinadas a conmemorar el Centenario del fallecimiento de don Andrés Bello. En esta oportunidad se referirá a "Bello y el Teatro" el profesor de "Historia del Teatro" de la Universidad de Chile, señor Orlando Rodríguez. Su conferencia será ilustrada con lecturas dramatizadas, a cargo de artistas del Instituto del Teatro de la Universidad de Chile.

lano; su pronunciación llamaba la atención por el inevitable acento francés y por el hecho de que las zetas las modulaba como los españoles. A cada momento, el Rey sonreía, celebrando las observaciones de los trabajadores.

Después, el padre Van der Rest encaminó al visitante hacia tres casas terminadas; el Rey entró primero a una mediana, escuchando las explicaciones del sacerdote, después a una pequeña casa y por último a otra de mayor tamaño, con tres dormitorios. En todas ellas, departió brevemente con algunas damas pertenecientes al Hogar de Cristo.

Posteriormente se le ofreció un cóctel, donde representantes del Sindicato le entregaron un ramo de flores "para la Reina". Allí, conversó con un grupo de muchachos, sobre las posibilidades de Chile en el Campeonato Mundial de Fútbol. Al decirle ellos que si Bulgaria gana a Bélgica, "nosotros vamos a estar medio por las cuerdas" con-

testó el monarca, riendo, que "parece que ustedes saben de esto más que yo". Después, al salir, fue recibido por el Club de Fútbol Bélgica, cuyos integrantes vestían camisetas con los colores de ese país, y a los que prometió enviárselos. Ellos, a su vez, le enviaron, por su intermedio, otro ramo de flores a la Reina Fabiola.

Entre conversaciones y homenajes, entre los que se cuenta un discurso de bienvenida del Presidente del Hogar, el Rey Balduino estuvo en el recinto más de una hora. A las 17.25, el séquito se dirigió al Palacio Cousiño. Pero antes, el Rey se detuvo en Los Muermos N° 503, de la Población Velásquez. Visitó la casa de Ruth Navarrete, quien tiene 8 hijos, para inquirir sobre las condiciones de vida de los obreros chilenos.

Finalmente, la comitiva tomó la Alameda, donde dos filas de gente—clientes de personas— ovacionaron al Rey de los belgas, para dirigirse a la residencia del matrimonio real.

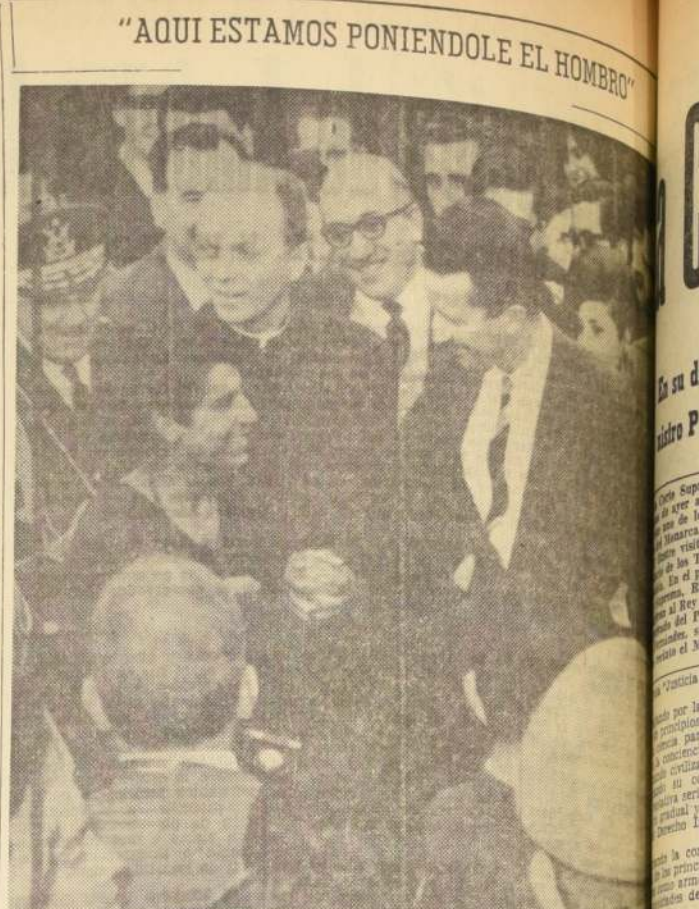

El Rey Balduino mostró su sensibilidad social y la lanza de su carácter al estrechar a la realidad de nuestra niñez desvalida. En el Hogar de Cristo departió amistosamente con los muchachos, que tratan de encontrar en ese alero el camino de su futuro. La simpatía de los ex pequeños vagos cautivos al Monarca belga, como puede apreciarse en el grabado.

Rodeados de la simpatía del pueblo, los Monarcas belgas inauguraron la Exposición de Pintores Contemporáneos

En medio del entusiasmo y la simpatía del público asistente, el Rey Balduino de Bélgica y la Reina Fabiola, inauguraron a mediodía de ayer la Exposición de Arte Belga Contemporáneo en el Palacio de Bellas Artes. Los jóvenes monarcas llegaron en automóvil al Palacio cerca de las 12.30 horas, acompañados del Edecan Diplomático del Rey Balduino, Fernando Orrego Vicuña.

En los demás automóviles iban la Dama de Honor de la Princesa, la Princesa de Merode, el General de Merode, el Coronel Scholler; el Embajador de Bélgica en Chile, Roger Malengreau, y sus respectivos edecanes y acompañantes. Minutos antes de la llegada de los soberanos belgas, numerosas autoridades se habían situado en el atrio del Palacio de Bellas Artes, entre los cua-

les se contaban el Ministro de Educación, Juan Gómez Millas; el presidente del Consejo Nacional de Cultura, Jorge Millas; el director del Museo, Luis Vargas Rozas; la esposa del Ministro de Relaciones Exteriores, Silvia Soublette de Valdés; el Alcalde de Santiago, Manuel Fernández, artistas y público en general.

A su entrada al Museo, el Rey Balduino y su esposa, la Reina Fabiola, fueron saludados con una salva de aplausos por la multitud, mientras el Ministro de Educación y la señora Silvia Soublette, se adelantaban a recibir a tan ilustres visitantes.

reando con entusiasmo: ¡Viva el Rey! ¡Viva la Reina!, atraídos por la sencillez y el encanto de la pareja real, cuya simpatía personal hizo exclamar a varios asistentes "que parecían una pareja de hadas".

A continuación, la pequeña Constanza García, de 19 años de edad, se acercó a los reyes belgas, entregándole a la Reina Fabiola un ramillete de azahares. Luego los soberanos se dirigieron a otra sala, donde se encontraban reunidos los profesores y alumnos de la Facultad de Bellas Artes, los que le tributaron calurosos aplausos.

La Reina Fabiola se detuvo de vez en cuando a conversar con algunas personas del público, entre ellos, con el estudiante de pintura, Pedro Luña, quien conmovió a la Reina por ser víctima de un impedimento físico. Asimismo la joven Reina Fabiola conversó con dos religiosas belgas.

En ese momento el entusiasmo del público llegó a su punto máximo, rodeando a los monarcas para darles la mano, apretándose en torno a la pareja real e imitando en esta forma su libre camino. Pero rápidamente la multitud se calmó, y el Rey Balduino y

la Reina Fabiola iniciaron su recorrido por la sala de pintura. La escultura de la Reina Fabiola, quien conmovió a la Reina por ser víctima de un impedimento físico. Asimismo la joven Reina Fabiola conversó con dos religiosas belgas.

Finalmente, a las 13.30 horas, los monarcas belgas salieron del Palacio de Bellas Artes, despidiéndose de la multitud que los rodeaba. El Rey Balduino y la Reina Fabiola volvieron al Palacio Cousiño.

SONRIENDO LA REINA FABIOLA RESPONDIÓ AL INTERROGATORIO DE LOS NIÑOS DE "MI CASA"

DURANTE MEDIA HORA, LOS NIÑOS PREGUNTARON A LA SOBERANA POR DETALLES DE SU VIDA Y SU PAÍS, EN UN CONMOVEDOR DIALOGO

Ciento diez niños vagos o abandonados que han buscado su hogar en la Fundación "Mi Casa", ayer tarde recibieron expectantes y júbilosos la visita de la Reina Fabiola, acompañada por la Primera Dama, María Ruiz Tagle de Frei y la comitiva real.

Al esperar la llegada de la Soberana los niños desbordaron su impaciencia ametrallando con preguntas a los dos fotógrafos belgas que acompañan a sus Monarcas en su gira por América Latina.

"¿Es toda de oro, la corona de la Reina?", preguntaban por medio de cualquiera persona que conseguían como intérpretes.

"¿Qué idioma se habla en Bélgica...? ¿Qué religión tienen los belgas...? ¿Qué marca de cigarrillos se fuman ahí...? ¿Quién creen, los belgas, que ganará el Mundial de Fútbol...?"

A las 16.30 horas, las dos esposas de Jefes de Estado llegaron hasta "Mi Casa", ubicada en Pedro Aguirre Cerda 0394, en el Paradero 24, de la Gran Avenida.

Las ilustres visitantes iniciaron un recorrido por los pabellones. De inmediato, la Reina Fabiola fue rodeada por los niños del establecimiento. Saludó a cada uno. Preguntó por sus nombres y les interrogó por sus estudios.

Sin inhibición, los niños comenzaron, a su vez, a hacer preguntas a la Soberana. Apoyada contra la mesa de billar, colocada en el hall de los alumnos "grandes", la Reina Fabiola respondió sonriente a su juvenil auditorio.

levantan todos muy temprano. A las 6 de la mañana están en pie para ir al trabajo. ¿A qué hora se levanta Ud., tía?, interroga Max Navarro, nacido en Valdivia.

"A las 7 de la mañana". "¿Antes que nosotros...? ¡Nosotros nos levantamos a las siete y media!".

"Pues, entonces los gano yo", responde riendo la Reina. "¿Mira la televisión?" "Sí, solemos mirar la televisión con el Rey".

"¿Qué programa le gusta más, tía?" "Nueve millones del Mundo, es un programa de noticias y que muestra las alegrías y tristeza de la gente".

El presidente de la Fundación "Mi Casa", Víctor Bezanilla Salinas, insinúa a la Reina que puede seguir la gira por el establecimiento, temiendo que la fatigüe el infantil interrogatorio.

"Podría quedarme horas conversando con los niños", dice suavemente la Reina. Al alejarse la Soberana de la sala, los niños le gritan con cariño:

"¡Chao, tía... y vuelva de nuevo...!"

Pero los niños quieren saber más de esta joven Soberana que los ha conquistado por completo durante la media hora de conversación. Se acercan al médico de Su Majestad y le interplan con interés:

"¿Cómo es la salud de la Reina?"

"Excelente, —les responde el Dr. Van Rossum—. Y lo más extraordinario es que ella nunca se cansa, aunque tenga que cumplir obligaciones que le impongan estar de pie todo el día".

Mientras el automóvil que conduce a las dos esposas de Jefes de Estado sale del portón hacia la calle, Luis González declara espontáneamente:

"Es tan linda, tan sencilla y modesta, qué importa que no haya traído su corona. La Reina es tan comprensiva como la tía Maruja", afirma, aludiendo a la Primera Dama, que visita a menudo a los niños de "Mi Casa", sus tíncros y fieles amigos.

INAUGURACION DE LA EXPOSICION DE LA BELGA

A continuación, los Monarcas belgas, junto a las personalidades oficiales y al numeroso público asistente ingresaron en las salas donde se exponen 130 cuadros de pintores belgas contemporáneos. Los concurrentes no se cansaban de observar a la encantadora pareja formada por el Rey Balduino, vestido en sobrio terno gris, y la Reina Fabiola, con un elegante tapado color fucsia, con sombrero del mismo color.

Hablando algunas veces en francés, y otras en castellano, los Monarcas belgas se acercaron a los cuadros, comentando con el Ministro de Educación, el Embajador de Bélgica y la señora de Valdés, algunos aspectos de las pinturas expuestas. El Rey Balduino también conversaba algunas cosas en castellano, lo cual fue motivo para que la señora Silvia Soublette comentara admirada el buen acento español del rey de los belgas.

Mientras visitaban las salas de exposición, el público rodeaba a los soberanos de Bélgica, aplaudiendo y vito-

EL SALUDO DE LA JUSTICIA



Una de las visitas protocolares de mayor importancia hechas por el Rey Balduino a la afecuada a los Tribunales de Justicia, donde fue recibido por el presidente del Corte Suprema, Pedro Silva Fernández. Observa sonriente el Ministro Eduardo

LA REINA FABIOLA Y LAS MADRES



La Reina Fabiola de Bélgica, acompañada de la Primera Dama chilena, señora María Ruiz Tagle de Frei, visitó, entre otras, la población San Rafael, donde tuvo oportunidad de conocer la labor educativa que se está realizando en los Centros de Madres, con la capacitación de las mujeres en labores domésticas. EN EL GRABADO, la Reina se inclina sobre la máquina en que trabaja una madre de la población San Rafael, para conocer sus inquietudes y sus esperanzas. Observa la Primera Dama de Chile.

CARIÑO POPULAR RODEO A FABIOLA



La euforia y el cariño popular se desbordaron durante la visita de la Reina Fabiola a la Población "San Rafael", donde modestas madres de familias, con sus

pequeños hijos en brazos, le tributaron una cálida y cordial acogida —que emocionó profundamente a la distinguida visita real.

S 40 LA PALABRA

POLITICA AUDAZ DEL GOBIERNO DE CHILE DESPIERTA PROFUNDA SIMPATIA EN BELGICA

El Rey de Bélgica expresó ayer en el Congreso Nacional que este interés se debe a que esta política se basa en la participación de todos en las tareas políticas y nacionales, en la confianza en los ciudadanos y en la justicia social

En una sesión solemne celebrada ayer en la mañana en el Salón de Honor del Congreso Nacional, el Senado y la Cámara de Diputados rindieron homenaje al Rey Balduino de Bélgica.

A la ceremonia asistieron un gran número de parlamentarios, miembros del Cuerpo Diplomático, autoridades civiles, militares y eclesiásticas.

El Rey acompañando a su comitiva llegó a pie a la tribuna, procedente del Palacio de los Tribunales. A la entrada del edificio del Congreso fue recibido por las Comisiones de Relación y Puntos, integradas por senadores y diputados de todos los partidos políticos.

En el interior del Salón de Honor, fue saludado por el Presidente del Senado, Tomás Reyes, y el Presidente en ejercicio de la Cámara de Diputados, Luis Pardo, quienes estaban acompañados de los Secretarios Subrogantes de ambas Corporaciones, Federico Walker y Arnoldo Kempler, respectivamente.

PRINCIPALES DEL SENADO

Luego de declarar abierta la sesión, el Presidente del Senado, pronunció un discurso en el que se refirió a las relaciones entre Bélgica y Chile.

En parte de él, expresó: "Habría que tener en cuenta el hecho de que, hasta nuestro Parlamento, que tiene más de 154 años de vida democrática y pluralista, refleja un sentimiento popular que nos empuja y nos permite discrepar, respetándonos. Por primera vez se recibe entre nosotros a un Monarca, que lo sabemos fiel y auténtico, que es un pueblo ejemplar. Conocemos el afán fraternal de nuestro viaje y de

sus proyecciones que anhela ver cumplidas. Bienvenidos, Sus Majestades, Reyes de los Belgas, en este continente y en Chile, donde se os respeta y admira y donde encontraréis voluntades para participar en una comunidad de naciones a las que anime el progreso, la justicia y la paz".

RESPONDE EL REY

En un perfecto español, el Rey Balduino dio respuesta a las palabras de saludo del Presidente del Senado. En parte de su discurso que fue muy aplaudido por los asistentes, el Rey de Bélgica, expresó:

"Por la voluntad de este pueblo y bajo el impulso de sus hombres de Estado, vuestro país ha entrado, hace ya bastantes años, en una fase

decisiva de su evolución. En el orden económico, os habéis enfrentado con los grandes problemas que imponen una industrialización acelerada y una completa transformación de la agricultura; en el orden social, con aquel de la promoción popular aplicada a los más variados campos de la actividad humana. Las doctrinas pruebas por las que habéis pasado tras los cataclismos de la naturaleza aumentaron aún la magnitud de esta tarea. Pero no hay nada que pueda frenar la energía de unos hombres que, Dios mediante, han tomado en sus manos las riendas de su destino, cuando han decidido realizarlo con una disciplina libremente acordada y se imponen todos, los sacrificios necesarios para construir el porvenir".



DURANTE DOCE AÑOS, el Liceo Experimental "Manuel de Salas" ha presentado arreglos florales de sus alumnos, en las Exposiciones de Flores realizadas en Santiago, y ha obtenido once veces el Premio de "Mejor Puntaje de Colección". En la Exposición, clausurada ayer, todos los cursos presentaron arreglos florales hechos por los alumnos. Obtuvieron 24 Primeros Premios. EN EL GRABADO, las alumnas del tercer año, Loreto Arriagada y Francisca Inostroza, observan complacidas el Diploma que acredita, una vez más, a su Liceo "Manuel de Salas", como colegio vencedor en la 14ª Exposición de Flores.

Sancionarán a 52 establecimientos comerciales con clausuras y multas

Por expender carne en días en que existe prohibición de hacerlo, serán clausurados indefinidamente tres carnicerías. Igual medida, aunque por tiempo limitado, se acordó aplicar a otros 49 establecimientos comerciales sorprendidos en infracciones diversas.

El detalle de esas sanciones, que la Dirección de Industria y Comercio hará efectivas una vez cumplidos los trámites legales pertinentes, es el que sigue:

Carnicerías: General Velásquez N° 599 de Isabel López, indefinida; Agustinas 3401 de Carlos Calderón, indefinida; Av. B. O'Higgins 3467 de Ho-

racio Lucero, diez días; Vega Municipal, local 397 de Olin- da Lepe, diez días; Rozas 1472 de Juan Antonio Orellana, diez días; Lira 1598 de Juan Kum- per, indefinida; Monsenor Ed- wards 1194 de Juan Maldonado, 10 días; Rogelio Unar- te 1601 de Oriana Kemper, diez días; Larraín 6020 de Francisco Ferrada, cinco días; Panaderías La Serena 648 de Soc. Casanova Lambert,

cinco días; J. P. Alessandri 4067 de Soc. Comercial Fer- coal Ltda., cinco días; S. San- fuentes 2785 de Toribio Oton- do, tres días; San Isidro 498 de Martínez e hijos, dos días; Independencia 686 de José Ve- ga, Rancagua, tres días; San Pablo 5258 de Rafael Bueno, diez días; Arica 3702 de Fran- cisco Arroyo, tres días; Mel- linka 2628 de Esteban Zamo- ra, diez días; Av. Einstein 1163 de Ruedo e hijos, seis días; Iruarrizaval 3787 de Mon- tecino y Sepúlveda, 5 días; Avda. O'Higgins 790 de Ange- la Robra, tres días.

Fiambrerías y Rotiferías: Manuel Montt 709 de Benito Pérez, seis días; Diez de Ju- lio 411 de Enrique Kowalski, cuatro días; Catedral 4549 de Carlos Viñas, cuatro días; Manuel Montt 1575 de Tomás Mujica, cinco días.

Frutos del País: Bascuñán 1543 de Bartolomé Parra, seis días.

Librería: Independencia 1062 de Tomás Jiménez, dos días.

Puesto Pan: Av. Cerillos 583 de Arturo Martínez, tres días.

Puestos Varios: Av. Lasta- rria 65 de Florinda Cerna, dos días; Caupolicán 930 de Car- men Olivera, tres días; Mo- randa 720 de Francisco Her- nández e hijo, cuatro días.

Botillerías, Restaurantes y Fuentes de Soda: San Vicente 999 de Graciela Arenas, seis días; J. J. Pérez 6933 de Nelson Reyes, seis días; Bascu- ñán 1301 de Octavio Leiva, dos días; Avda. Apoquindo 4635 de Carlos Valdenegro, 3 días.

Verdulerías: Vega Poniente: local 48 de Jorge Cortes, cin- co días; Larraín 6007 de Fe- liciano Espinoza, tres días.

Almacenes: Melipilla 2745 de Soc. José Musa, dos días; Vergara 10 y 12 de Blanco y Cia., cinco días; Compañía 2407 de Ernesto Jorquera, cin- co días; Siglo XX N° 98 de Manuel Chacón, cuatro días; Villa Maqui, calle 5 N° 4011 de Simeón Ercorega, cuatro días; San Alfonso 1333 de Pedro Durand, dos días; San Fran- cisco 860 de María Orellana, cinco días; Victoria 1195 de Jorge Farah, cinco días; Vega Municipal, Puesto 99 de Miguel González, tres días; Recoleta 890 de Armando Araya, cuatro días; Pasaje Nuevo 1797 (Punto Melipilla) de Carmen Cabrera, tres días; Fresia 1852 de María del C. Orellana, cinco días; Teatinos 739 de Rosa Matos, cinco días; Sica, Teresa 1832 de María Maturana, dos días; Roberto

Almacenes: Melipilla 2745 de Soc. José Musa, dos días; Vergara 10 y 12 de Blanco y Cia., cinco días; Compañía 2407 de Ernesto Jorquera, cin- co días; Siglo XX N° 98 de Manuel Chacón, cuatro días; Villa Maqui, calle 5 N° 4011 de Simeón Ercorega, cuatro días; San Alfonso 1333 de Pedro Durand, dos días; San Fran- cisco 860 de María Orellana, cinco días; Victoria 1195 de Jorge Farah, cinco días; Vega Municipal, Puesto 99 de Miguel González, tres días; Recoleta 890 de Armando Araya, cuatro días; Pasaje Nuevo 1797 (Punto Melipilla) de Carmen Cabrera, tres días; Fresia 1852 de María del C. Orellana, cinco días; Teatinos 739 de Rosa Matos, cinco días; Sica, Teresa 1832 de María Maturana, dos días; Roberto

Almacenes: Melipilla 2745 de Soc. José Musa, dos días; Vergara 10 y 12 de Blanco y Cia., cinco días; Compañía 2407 de Ernesto Jorquera, cin- co días; Siglo XX N° 98 de Manuel Chacón, cuatro días; Villa Maqui, calle 5 N° 4011 de Simeón Ercorega, cuatro días; San Alfonso 1333 de Pedro Durand, dos días; San Fran- cisco 860 de María Orellana, cinco días; Victoria 1195 de Jorge Farah, cinco días; Vega Municipal, Puesto 99 de Miguel González, tres días; Recoleta 890 de Armando Araya, cuatro días; Pasaje Nuevo 1797 (Punto Melipilla) de Carmen Cabrera, tres días; Fresia 1852 de María del C. Orellana, cinco días; Teatinos 739 de Rosa Matos, cinco días; Sica, Teresa 1832 de María Maturana, dos días; Roberto

ANORAMA CULTURAL



Exposición de Oleos, Policromías y Tapices presenta en la Sala de la Universidad el artista nacional María Pinedo. La muestra, que ha tenido gran éxito, se prolonga hasta el 6 de noviembre próximo. EN EL GRABADO, un tapiz de María Pinedo.

SURESO. En la Sala Val- de, el profesor Diomedes Valen- te, a las 19 horas de hoy, en la Sala de la Universidad de la Tem- pla, en la ciudad de Danzas y Can- ción de Soble.

EXPOSICION EN NUEVA EXPO- sición a la muestra de María Pinedo, que se exhibe en la Sala de la Universidad de la Tem- pla, en la ciudad de Danzas y Can- ción de Soble.

DE FERNANDO DAZA. En la Sala de la Universidad de la Tem- pla, en la ciudad de Danzas y Can- ción de Soble.

EN PROVINCIAS. En la Sala de la Universidad de la Tem- pla, en la ciudad de Danzas y Can- ción de Soble.

SELECCIONADAS. En la Sala de la Universidad de la Tem- pla, en la ciudad de Danzas y Can- ción de Soble.

DE LA ORQUESTA SIN- fónica de la Universidad de la Tem- pla, en la ciudad de Danzas y Can- ción de Soble.

DE LA ORQUESTA SIN- fónica de la Universidad de la Tem- pla, en la ciudad de Danzas y Can- ción de Soble.

DE LA ORQUESTA SIN- fónica de la Universidad de la Tem- pla, en la ciudad de Danzas y Can- ción de Soble.

DE LA ORQUESTA SIN- fónica de la Universidad de la Tem- pla, en la ciudad de Danzas y Can- ción de Soble.

DE LA ORQUESTA SIN- fónica de la Universidad de la Tem- pla, en la ciudad de Danzas y Can- ción de Soble.

DE LA ORQUESTA SIN- fónica de la Universidad de la Tem- pla, en la ciudad de Danzas y Can- ción de Soble.

Correos y Telégrafos se modernizan

Un nuevo paso en su pro- grama de modernización de los sistemas de telecomunicación del país ha dado la Direc- ción General de Correos y Telégrafos al firmar, en el día de ayer, un contrato con los representantes de la firma Ericsson, de Suecia, para la adquisición de nuevas centra- les de comunicaciones Telex.

De acuerdo con estas nue- vas adquisiciones, Correos y Telégrafos estará en condicio- nes, dentro de breve tiempo, de instalar servicio Telex en las siguientes ciudades y con el número de abonados que se indica: Arica, con 30 abo- nados; Antofagasta, con 30 abo- nados; Valparaíso, con 120 abo- nados; Viña del Mar, con 30 abo- nados; Santiago, con 300 abo- nados; Rancagua, con 20 abo- nados; San Fernando, con 20 abo- nados; Curicó, con 20 abo- nados; Talca, con 30 abo- nados; Linares, con 10 abo- nados; Cauquenes, con 10 abo- nados; Chillán, con 20 abo- nados; Concepción, con 80 abo- nados; Los Angeles, con 30 abo- nados; Angol, con 10 abo- nados; Valdivia, con 30 abo- nados; Punta Arenas, con 20 abo- nados, siendo la capacidad total para la primera etapa de 820 abonados.

El sistema Telex permite es- tablecer comunicaciones por teletipografía entre los abo- nados del servicio, por intermedio de centrales automáticas o máquinas manuales de comu- nicación. Cada abonado, en esta situación, está en condi- ción de comunicarse directa- mente con abonados de cual- quiera otra ciudad o del ex- tranjero, ya sea para trans- mitir informaciones, datos so- bre negocios o cualquiera ges- tión que necesite de un trá- mite rápido y directo entre persona y persona u oficina con oficina.

El sistema Telex permite es- tablecer comunicaciones por teletipografía entre los abo- nados del servicio, por intermedio de centrales automáticas o máquinas manuales de comu- nicación. Cada abonado, en esta situación, está en condi- ción de comunicarse directa- mente con abonados de cual- quiera otra ciudad o del ex- tranjero, ya sea para trans- mitir informaciones, datos so- bre negocios o cualquiera ges- tión que necesite de un trá- mite rápido y directo entre persona y persona u oficina con oficina.

PAPA ARGENTINA SIRVE DE ENLACE ENTRE LA DE GUARDA Y LA NUEVA

Abastecimiento de productos del mar aumenta día a día. En el fin de semana se contó con 207.918 kilos, y ayer llegaron 93.925 kilos de pescados y mariscos

El clima que ha debido y siguen soportando las provin- cias de todo Chile, ha sido la causa esencial del atraso con

que los agricultores han com- menzado la cosecha de las pa- pas. La lluvia, en primer lu- gar, retrasó la siembra. Se sen- tó, y posteriormente, las con- diciones climáticas fueron tan desfavorables que se de- bió sembrar en un 80% de los casos.

A continuación, el mal tiem- po se dejó sentir con más he- rida y con una larga prolon- gación del invierno.

Las cosechas sufrieron, un atraso de 15 a 20 días. Mien- tras tanto, la papa de guarda, llegaba cada vez en menor cantidad al mercado porque su existencia se agotaba.

El Gobierno chileno debió entonces, para normalizar el abastecimiento, traer como cuota de enlace entre la papa de guarda y la nueva papa desde la Argentina.

La importación pactada, al- canza a una suma de cien mil dólares, pero podrá renovarse siempre que las condiciones así lo exijan. La papa es un tipo especial de corahilla, llama- da "at day" y tiene un costo algo inferior al de la pa- pa nacional. Es de primera clase y en su exterior casi no existen "ojos".

Pero si el mal tiempo ha sido causal del atraso en la cosecha de la papa, y por lo tanto, ha producido ciertos problemas en el abastecimien- to, no lo ha sido en cuanto a los productos de mar. Las condiciones del clima tienden, pues, a que la cantidad de pescado y marisco, en cada semana a niveles considera- bles.

El Terminal Pesquero de la CORFO informó que durante el fin de semana el pescado distribuido en Santiago llegó a 207.918 kilos. Ayer, la canti- dad recibida fue de 135.550 kilos. El detalle de ella es de 93.925 de otras especies; 22.935 de mariscos y 230 kilos de fi- lete.

CAMPESINOS DE CULIPRAN Y HUECHUN BAJO PARTICIPARAN EN PLANES DE DESARROLLO

El Comité Interservicios enviará la próxima semana a un grupo de educadores y técnicos para promover el desarrollo económico y planes de alfabetización

Fue designado un equipo de diez edu- cadores y técnicos en Desarrollo Comu- nitario para que dicten la próxima semana cursos intensivos a los campesinos de los fundos Culiprán y Huechun Bajo, cuyos te- rrenos forman parte de los planes de ex- propiación de la Corporación de la Re- forma Agraria.

El programa de trabajo incluirá lec- ciones prácticas sobre educación para el hogar, educación para la vida rural, alfabe- tización y capacitación agropecuaria. Así lo acordó en el día de ayer el Comité Inter- servicios, que tuvo una amplia reunión en el local donde funciona el Centro de Planificación Extraordinaria de Educación de Adultos.

Nos expresó Waldemar Cor- tés, "los funcionarios y técni- cos necesarios serán enviados la próxima semana para que colaboren con los campesinos de los fundos Culiprán y Huechun Bajo, cuyos te- rrenos forman parte de los planes de ex- propiación de la Corporación de la Re- forma Agraria."

ACCION INMEDIATA

En conversación sostenida por el jefe del Plan Extraordi- nario de Educación de Adultos, Waldemar Cortés, y el Vi- cepresidente de la Corporación de la Reforma Agraria, quedó de manifiesto la extrema ne- cesidad de que el Comité Inter- servicios envíe a un grupo de educadores y expertos en desarrollo comunitario con el fin de preparar en forma efec- tiva a los campesinos para que puedan participar activa- mente en los planes de la re- forma agraria.

Esta acción inmediata con- sulta entre otras cosas la for- mación de centros comunita- rios, una educación previa al cooperativismo y hacer en esta forma más funcional los proyectos que transformarán las áreas de los fundos Culiprán y Huechun Bajo.

Popular, Instituto de Desarro- llo Agropecuario, Corporación de la Reforma Agraria y la Asesoría de Asuntos Juveniles de la Presidencia de la Repu- blica.

SENADO TRATA HOY PROYECTO DEL COBRE EN CUARTO TRAMITE

En sesiones especiales que celebrará hoy, desde las 10 hasta las 24 horas, el Senado tratará y votará en cuarto trámite constitucional el pro- yecto del cobre.

En sesión celebrada ayer a mediodía por los Comités Par- lamentarios, se acordó tratar- lo en el día de hoy en las ho- ras indicadas.



HOMENAJE A ANDRES BELLO EN LA U. TECNICA DEL ESTADO

La Universidad Técnica del Estado se está efectuando una Semana de Homenaje a Andrés Bello, durante la cual se realiza un ciclo de con- ferencias en la Sala de Sesiones del Consejo Universitario de ese plantel de Educación Su- perior. El lunes pasado, después de un dis- curso inaugural de Germán Sepúlveda Du- ran, presidente del Consejo de Ciencias So- ciales y Filosofía, habló el profesor Ramón Aguilera Villalaz sobre "Clasicismo y Ro- manticismo de Andrés Bello", y ayer, el profesor Luis Zúñiga Ibañez disertó sobre "La Doctrina Gramatical de Andrés Bello".

Para hoy se anuncia, a las 19 horas, una conferencia del profesor Enrique Testa Arnes- te, acerca de "La Concepción Jurídica de An- drés Bello", y mañana, a la misma hora, ha- blará el profesor Max Montecinos, sobre "Las Ideas Económico-Sociales de Andrés Bello", y, finalmente, pronunciará el dis- curso de clausura del ciclo, el Secretario Ge- neral de la UTE, Jorge Soto Sandoval. EN EL GRABADO, de izquierda a derecha, aparez- cen los profesores Ramón Aguilera y Germán Sepúlveda; el Secretario General de la UTE y Rector subrogante, Jorge Soto Sandoval, y el Director de la Biblioteca Nacional, Gu- llermo Feliú Cruz.

Postas Rurales en Curacaví funcionan con participación de la comunidad

ATENCION INFANTIL CON CONTROL DEL NIÑO SANO HA DADO ESPLENDIDO RESULTADO

Los programas del Servicio Nacional de Salud para dar una mejor atención a la población, tienden a incorporar a la comuni- dad a una participación activa en la solu- ción de sus problemas de salud, mediante el trabajo coordinador entre ella y el servicio.

Con este fin se ha puesto en forma ex- perimental un programa piloto en la Comu- nidad de Curacaví y el Servicio de Enferme- ría para la atención infantil del Área Hospi- talaria Occidental de la provincia de Santi- ago. Al poner en práctica este plan se procuró dar a los lactantes de esa comuna un con- trol oportuno del niño sano en postas des- centralizadas, dirigidas por líderes de la comunidad y con personal de enfermería.

Mediante este plan se logró en casi la totalidad controlar el 80% de los lactantes y preescolares; realizar el programa de va- cunación según las normas epidemiológicas; cumplir con las acciones de fomento, con la entrega de contenidos educativos mínimos de acuerdo a los requerimientos de la comu- nidad y entrega de leche según pautas del servicio y administración de vitamina D.

La evaluación después de un año de la- bor en las 25 postas rurales de Curacaví dejó constancia del éxito de sus resultados, por lo cual se ha programado efectuar reuniones periódicas entre los dirigentes comunales y funcionarios del SNS, a cargo del programa, para una mejor coordinación y corregir los defectos y problemas que se han presentado.

BREVES DE EDUCACION

Un total de 61 alumnos, representantes de 17 países latinoamericanos, recibieron su título de "Experto y Dirigente en Catequesis", en una ceremonia realizada en el Salón de Honor de la Universidad Católica. Pronunció el discurso de despedida el Director de ICILA (Instituto Catequístico Latinoamericano), R. P. Alfredo Videla Torres.

Los padres y apoderados del Liceo Experimental "Darío Salas", situado en Avenida España 585, se entrevistaron mañana, a las 12 horas, con el Coordinador General del Plan de Construcciones Escolares, Gastón Fallas, para tratar de resolver sobre la inmediata terminación de algunas salas inconclusas.

La Escuela de Economía efectuará hoy miércoles 27 del presente, a las 11 horas, en su Aula Magna, el acto académico solemne, con que adhiere a los homenajes rendidos a don Andrés Bello, fundador de la Universidad de Chile, en el centenario de su muerte.

Hoy, a las 19.30 horas, tendrá una asamblea extraordinaria el magisterio primario de Santiago para tratar materias relacionadas con problemas educativos y económicos del profesorado. La reunión se realizará en Catedral 2395.

Ayer continuaron las Jornadas de Orientación Preuniversitaria sobre las distintas carreras que ofrece la Universidad en sus diversas escuelas. A las 19 horas se realizó una reunión en la Aula Magna de la Escuela de Derecho, efectuándose una exposición acerca de la carrera de Alimentación y Educación para el Hogar, dependiente de la Facultad de Filosofía y Educación.

LOS PARLAMENTARIOS DEL PDC INFORMARÁN SOBRE PARTICIPACION EN PROYECTO DEL COBRE

Ministro Bernardo Leighton reafirmó ayer que el movimiento huelguístico que respalda la Confederación del Cobre responde a motivos de orden político.— Dijo que no se

El Ministro del Interior, Bernardo Leighton, reafirmó ayer las declaraciones emitidas por el Ministro del Trabajo, William Thayer, en el sentido de que el movimiento huelguístico que respalda la Confederación del Cobre aparece "realmente inspirado por motivos de orden político".

Ayer en la mañana, el Ministro Thayer visitó al Presidente de la República y en seguida al Secretario de Estado, declarando posteriormente que el Gobierno "utilizará todos los recursos legales a su alcance para impedir la continuación del movimiento de los obreros del cobre". Señaló que este no tiene ingerencia dentro de su cargo, por ser un conflicto eminentemente político, iniciado como protesta o rechazo de un proyecto de ley.

Ayer en la mañana, el Ministro Thayer visitó al Presidente de la República y en seguida al Secretario de Estado, declarando posteriormente que el Gobierno "utilizará todos los recursos legales a su alcance para impedir la continuación del movimiento de los obreros del cobre". Señaló que este no tiene ingerencia dentro de su cargo, por ser un conflicto eminentemente político, iniciado como protesta o rechazo de un proyecto de ley.

BELGICA... (De la Pág. 6)

estar de todos es el cimiento de la prosperidad de la nación. Hay algo, Majestad, que en esta hora no puedo dejar de mencionar. Hace más de 30 años, siendo aún un joven universitario, presencié en las calles de Bruselas las exequias imponentes del Rey Alberto, tan querido en Bélgica y Europa. Y días después vi a nuestro padre, el Rey Leopoldo, en su coronación. Un poco más atrás del caballo blanco que montaba el Rey, iban en una carroza unos niños pequeños, a quienes la multitud saludaba con un cariño impresionante. Uno de esos niños era Ud., Su Majestad.

Y un desconocido y modesto viajero del extremo sur de esta América, se unió al pueblo belga para aplaudir con igual entusiasmo. Hoy, por la voluntad de nuestro pueblo, ese joven modesto y desconocido, como Presidente de Chile, saludaba a ese mismo niño convertido hoy en Rey de los belgas.

Levanto mi copa y os invito, señores, a levantar las vuestras por la felicidad de nuestros ilustres huéspedes, Su Majestad los Reyes de Bélgica, y por la grandeza y prosperidad de la gran nación amiga.

Por su parte, el Rey Balduino respondió al brindis manifestando lo siguiente:

El Gobierno y el pueblo de Chile nos han recibido con una amabilidad, espontaneidad y generosidad tales que nos sentimos llenos de gratitud. Sabíamos que Bélgica, aunque bien lejana, era muy querida aquí. Nos habéis demostrado que la distancia no cuenta para la amistad.

Nosotros también hemos venido hacia vosotros como amigos sinceros, contentos de poder conocer vuestro país y admirar con nuestros propios ojos, no solamente sus bellezas naturales y los progresos de su cultura, sino también y quizás sobre todo, el esfuerzo de vuestra nación. En este vasto territorio que se extiende desde el Cabo de Hornos al Trópico de Capricornio y que borda por una parte el Océano Pacífico y por la otra la muralla formidable de la Cordillera, vive un pueblo que se empeña, bajo vuestra clara dirección, en un ejemplar esfuerzo de progreso.

La parte personal que Ud. ha aportado durante años a este esfuerzo, a lo largo de toda vuestra carrera pública y sobre todo después de vuestra llegada a la Presidencia, es también un ejemplar prueba de abnegación y sacrificio. Nos permitimos extender nuestra admiración hacia la señora de Frei que colabora tan eficazmente en el ejercicio de vuestra alta y noble misión.

Todos sabemos por qué viven y luchan en el pacífico combate de cada día, tanto los chilenos en su joven continente como los belgas en la Vieja Europa.

Es por realidades concretas y vitales: dar a cada hombre, a cada familia, un mínimo de comodidad, necesaria para una vida decente, así como el acceso a los bienes gratuitos, más importantes aún como la cultura y los valores espirituales que son, en definitiva, el verdadero sentido de la existencia. Como vosotros, nosotros perseguimos este objetivo con la preocupación de no imponer al ciudadano más que ciertas sujeciones libremente aceptadas. Como vosotros, estamos convencidos de que en cada hombre hay un personal destino que debe cumplirse.

Estos comunes ideales son el origen de las relaciones que han existido siempre entre nuestros dos países sin que nada los turbara. Ya tuve la ocasión de decirlo ante vuestro Congreso: Bélgica desea aportar, en todo lo que sus medios le permitan, su cooperación a una empresa de promoción social cuya amplitud e inspiración apude.

Levanto mi copa en honor de Su Excelencia el Señor Presidente de la República de Chile y de la Señora de Frei. Brindo por la felicidad y prosperidad de la nación chilena.

DEFUNCIONES

Ha fallecido nuestro querido y amado hijo, don **OSCAR ALVAREZ** (Q. E. P. D.). Sus funerales se efectuarán hoy a las 10 horas, partiendo del cortejo desde su casa habitación, calle Sereno Valdivia N.º 2823, a las 10 horas. La familia.

Ha fallecido nuestro querido y amado hijo, don **MARIA TRINIDAD NUÑEZ NUÑEZ**. Sus funerales se efectuarán hoy en el Cementerio General. El cortejo partirá desde su casa habitación, calle Los Suspiros N.º 2823, a las 10 horas. La familia.

Ha fallecido nuestro querido y amado hijo, don **ELISEO VILLARROEL SOZA** (Q. E. P. D.). Sus funerales se efectuarán hoy en el Cementerio General, por Avenida Recoleta, saliendo el cortejo desde la Iglesia Santa Rosa (Barrio Las Condes), hacia el Cementerio General (por Recoleta). La familia.

Ha fallecido nuestro querido y amado hijo, don **ROSALBA CERPA VALENZUELA**. Sus funerales se efectuarán hoy en el Cementerio General. El cortejo partirá desde su casa habitación, calle Sergio Valdivia N.º 130, a las 10 horas. La familia.

Ha fallecido nuestro querido y amado hijo, don **PEDRO CARDENAS PEREZ** (Q. E. P. D.). Sus funerales se efectuarán hoy en el Cementerio General (Recoleta), a las 10 horas, partiendo del cortejo desde su casa habitación, calle Elvira Lahar 5953, (Paradero 15, Gran Avenida). Su esposa e hijos.

Ha fallecido nuestro querido y amado hijo, don **FRANCISCO LAGOS LISA** (Q. E. P. D.). Sus funerales se efectuarán hoy en el Cementerio General (Recoleta), a las 10 horas, partiendo del cortejo desde su casa habitación, calle Elvira Lahar 5953, (Paradero 15, Gran Avenida). Su esposa, Agustina Pérez Bueno y sus hijos.

Ha fallecido nuestro querido y amado hijo, don **HILDA RIVERO ALVAREZ** (Q. E. P. D.). Sus funerales se efectuarán hoy en el Cementerio General, por Avenida Recoleta, saliendo el cortejo desde la Iglesia Santa Rosa (Barrio Las Condes), hacia el Cementerio General (por Recoleta). La familia.

Ha fallecido nuestro querido y amado hijo, don **HILDA RIVERO ALVAREZ** (Q. E. P. D.). Sus funerales se efectuarán hoy en el Cementerio General, por Avenida Recoleta, saliendo el cortejo desde la Iglesia Santa Rosa (Barrio Las Condes), hacia el Cementerio General (por Recoleta). La familia.

Ha fallecido nuestro querido y amado hijo, don **HILDA RIVERO ALVAREZ** (Q. E. P. D.). Sus funerales se efectuarán hoy en el Cementerio General, por Avenida Recoleta, saliendo el cortejo desde la Iglesia Santa Rosa (Barrio Las Condes), hacia el Cementerio General (por Recoleta). La familia.

Empresarios deberán cargar a sus utilidades con alzas de salarios superiores a costo de vida

Un aumento de remuneraciones que sobrepase el índice de precios al consumidor, debe ser absorbido por los empresarios, dice el Director de Industria y Comercio, Hernán Lacalle, por que en caso contrario se estaría utilizando el fácil recurso de resolver problemas recae el daño sobre los consumidores, que no tienen a quién trasladárselo

"Es un factor altamente inflacionista, otorgar remuneraciones a los trabajadores, por sobre el alza del costo de la vida, cargando este mayor costo a los consumidores y no sobre las utilidades del empresario", afirma el Director de Industria y Comercio, Hernán Lacalle, en carta dirigida al Gerente de Burger y Cia., cuyo texto es el siguiente:

"En febrero del año en curso, y junto con pedir a la industria y al comercio una declaración jurada de los precios vigentes a esa fecha para toda clase de productos y artículos, esta Dirección informó públicamente a los señores industriales que, dentro de la política de freno a la inflación puesta en práctica por el Supremo Gobierno, no se aceptarían como factor de costo alzas

en el rubro remuneraciones superiores al porcentaje en que hubiera subido el Índice de Precios al Consumidor en el año anterior o, en el caso de convenios colectivos que vencen en fecha distinta al año calendario, dentro del período de vigencia de los respectivos convenios. En numerosas conversaciones sostenidas con representantes de su empresa en este Ministerio, con Ud. personalmente y con representantes de otras industrias confeccionistas de ropa, hemos reiterado posteriormente esa decisión, muy especialmente durante el período de tramitación del pliego de peticiones del personal de Burger y Cia. S. A.

"Ante el hecho de que Uds. han llegado a acuerdo con su personal, elevando las remuneraciones en porcentaje, les muy superiores a los límites ya indicados, creo mi

"deber reiterar, una vez más, a Ud. que la industria y el comercio no es aceptable, en un país como el nuestro, que los empresarios utilicen el fácil recurso de resolver problemas recae el daño sobre los consumidores, que no tienen a quién trasladárselo. Esta es la típica actitud inflacionista que el Gobierno está combatiendo con toda energía. Siguiendo, y conforme a lo establecido en la Ley de Oportunidad y suficiente atención, impondremos como factor de costo, en futuras estadísticas de fijación de precios de los productos, el porcentaje de las alzas en las remuneraciones que se otorgaron y no las normas antes señaladas."

Oficina del Servicio de Seguro Social fue inaugurada en Coltauco



A 30 kilómetros al poniente de Rancagua, a las orillas del Río Maipo, y entre los faldeos cordilleranos de la costa, existe un pequeño pueblo totalmente agrícola, con el nombre de Coltauco. Casi la totalidad de sus 12 mil habitantes se dedican exclusivamente al trabajo de la tierra.

El sábado recién pasado, lo más representativo del pueblo asistió a la emotiva ceremonia de la inauguración de un nuevo local público que venía a darle aire de ciudad a ese agreste y agradable lugar. Se trataba de la creación de la Sub-Agencia del Servicio de Seguro Social en Coltauco.

El acto inaugural contó con la asistencia del General de esa Institución, señorita Mercedes Valenzuela, Diputado don Ricardo Valenzuela; el Alcalde don Juan Carlos de la Comuna; representantes patronales y zona.

Bendijo el local, Monseñor Ramón Lecaros, esa grey por más de 30 años, y los números de la Promoción Popular.

EN EL GRABADO un aspecto de la ceremonia.

aplicará Ley de Seguridad Interior del Estado.— Tampoco se ha estudiado posibilidad de decretar la reanudación de faenas.— Se está a la espera del curso de acontecimientos

Señaló más adelante: "El Gobierno no puede aceptar la huelga política ni la aceptación de los movimientos de los obreros del cobre". Señaló que este no tiene ingerencia dentro de su cargo, por ser un conflicto eminentemente político, iniciado como protesta o rechazo de un proyecto de ley.

Thayer sostuvo con sus colegas del Interior y Minería una reunión-mesa redonda para considerar el conflicto. También asistieron algunos parlamentarios de la Democracia Cristiana.

En la noche, el Ministro Leighton hizo declaraciones a los periodistas, afirmando que no se ha pensado en ningún momento aplicar a los trabajadores la Ley de Seguridad Interior del Estado. Tampoco se

ha estudiado la posibilidad de dictar un decreto de reanudación de faenas. Señaló que un grupo de diputados demócrata-cristianos realizarían en su oportunidad una exposición, explicando su participación dentro de la votación del proyecto, de los beneficios que éste traerá a la clase trabajadora y por qué el Gobierno ha objetado algunas proposiciones que estimó perjudiciales para los obreros.

Dijo Leighton que se seguirá observando el curso que tomen los acontecimientos, pues hasta el momento los motivos del movimiento son confusos y totalmente injustificados y aparecen realmente inspirados por motivos de orden político.

MATO A SU MUJER A GOLPES Y A LA POLICIA LE DIJO QUE SE INTOXICO

El crimen fue cometido en las proximidades de Osorno. "Se envenenó con sardinas descompuestas", dijo su conyuge. Pero la policía descubrió que se trata de un crimen y detuvo al marido de la víctima

Una mujer fue asesinada a golpes de puño, y pisó en el fondo "El Rodeo", que está ubicado en las proximidades de Osorno.

Pero el crimen trató de ser ocultado por el conyuge de la víctima, quien adujo que la mujer había muerto seguramente por envenenamiento, al consumir sardinas en conserva en estado de descomposición.

Ana María Purralet Lefia, de 34 años, fue encontrada muerta sobre su cama. Estaba de cbito dorsal. Cuando la policía supo del suceso, se presentó en el domicilio, interrogó al conyuge de la mujer, José Pablo Huenuchumán Quiñtel. Este respondió que su esposa había consumido un tarro de sardinas en estado de descomposición, la noche anterior. Sostuvo ensueña que posiblemente hubiera muerto intoxicada.

Pero como la policía descubrió una serie de moretones en el cadáver en diversas partes, los que estaban indicando que había sido brutalmente golpeada, detuvo a José Pablo Huenuchumán.

Horas más tarde, Huenuchumán era exhaustivamente interrogado por el Juez del Crimen de la localidad de Río Negro, quien lo envió estrictamente incomunicado a la cárcel local.

El fondo donde ocurrió este caso es de propiedad de Helmut Schilling. José Pablo Huenuchumán es inquilino del fundo en cuestión.

RESPONDE EL GENERAL HUERTA: "No soy enemigo de la prensa, ni de ningún diario en particular"

El Director de Carabineros explica los ataques del vespertino "Noticias de Última Hora".— En relación con estos hechos, la Dirección General envió nota al Colegio de Periodistas, para que ese organismo resuelva de acuerdo a sus prerrogativas

"No soy enemigo de la prensa, ni de ningún diario en particular; la misión de Carabineros de Chile es servir a la colectividad toda; cada día buscamos en el orden interno la mejor forma de hacer llegar cuanto antes la noticia a los periodistas que cubren las informaciones aquí en la Dirección General. En esto, soy consecuente con mis palabras en el primer contacto con la prensa, luego de asumir el mando con que me honró el Supremo Gobierno".

Con estas palabras, LA NACION inició una breve charla en la tarde de ayer con el General Director de Carabineros, Vicente Huerta Celis.

El motivo, los términos desuados con que el vespertino "Noticias de Última Hora", se refirió al jefe máximo de los Carabineros en su edición de ayer.

—Me extraña el lenguaje con que se pretende zaherirme —prosigue el General Huerta—, yo soy un profesional y no político. La actitud solidaria y leal del Departamento de Relaciones Públicas, no puede ser comprendida por ciertos grupos. Es lógico —puntualiza— que si una persona recibe a diario en su hogar una visita y ésta se permite, en una actitud que prefiero no calificar, hablar mal de su anfitrión cotidiano, es que se les cierran las puertas de ese hogar.

Nos explica el General Huerta Celis, que por intermedio del jefe de Relaciones Públicas, Coronel Moisés Soto Castro, se comunicó por escrito y verbalmente al tabloide "Última Hora", que el reportero que cubría las informaciones de la Dirección General, no sólo tergiversaba los hechos sobre los que escribía, sino que en algunos casos simplemente carecía de veracidad. En otras oportunidades, se informaba sobre el pertaino a través de ese reportero sobre episodios policiales, mezclaba al propio General Director, incluso con aspectos de índole absolutamente privado.

Se pidió en esa oportunidad de la entrevista con el Director del tabloide que sólo bastaba con cambiar al reportero. La determinación de persona no grata era hacia el reportero y no al diario en que trabajaba.

—Si por ejecutar oposición hacia el Supremo Gobierno —nos dice el General Huerta— se llega al ataque personal hacia un jefe de Servicio, creo que no es el camino más adecuado dentro de nuestra convivencia. Así lo hemos hecho nuestras en nota dirigida al Colegio de Periodistas de Chile. Tengo y dispondré siempre del mejor espíritu hacia la prensa y sus periodistas, pero todos tenemos derecho a recibir un trato digno.

SINTESIS POLICIAL

VALPARAISO.— Una señora resultó gravemente herida al resbalar y caer a la vía férrea desde un tren en movimiento en la Estación de Polpaico. Ella es Clementina Silva Carrasco, de 64 años.

Cayó del tren de pasajeros N.º 12, que corre entre Santiago y Valparaíso, que era gobernado por el maquinista Severo Valenzuela.

CURICO.— En el Camino Longitudinal (sector Cruz Romero), el ciclista Luis Briso Galdames fue atropellado por un vehículo motorizado no identificado, porque se dio a la fuga.

El herido fue internado en el Hospital de Curicó, con fracturas en ambas piernas.

TENO.— En el camino que conduce al lugar de Romero, frente a la Escuela Agrícola, Luis Pérez Saucedo, sufrió un accidente cuando viajaba en el taparrabarros de un tractor, que conducía Ramón Valenzuela Selman. Al caer fue atropellado por una de las ruedas del acoplado. Pérez Saucedo murió momentos después en el Hospital Regional de Curicó.

EN UNA ESPECTACULAR FUGA DE 4 RECLUSOS DEL CARCEL DE LIMACHE, UNO DE ELLOS FALLECIÓ AL SER BALEADO POR LOS VIGILANTES QUE LE PERSEGUIERON LAS CALLES CÉNTRICAS DE LA CIUDAD.— El muerto fue identificado Roberto Letelier Zapata.— Los otros tres aún continúan en libertad

Una espectacular fuga protagonizaron cuatro reclusos de la Cárcel Pública de Limache, a las cuatro de la madrugada de ayer.

Aprovechando la obscuridad y que la mayoría del personal de Prisiones se encontraba recostado descansando, se introdujeron al entreticho del penal.

Siguieron reptando como las culebras hasta que lograron descolgarse hacia una "casa-quinta", que está situada a un costado de la Cárcel. Aquí le dieron pan a un perro, el que en vista de lo cual ni siquiera les ladró, y así pudieron salir a la calle.

Quien dio aviso al oficial de la Cárcel fue un transeúnte que, en esos instantes pasaba por el penal, denunció, no sin antes recibir amenazas y amenazas, por lo que los reclusos se fueron de las calles "apagados".

De todos modos, pese a las amenazas, el transeúnte fue y dio cuenta de la fuga, nombre no lo revelaremos, por las vías.

Corriendo salió detrás de los fugitivos el oficial de guardia. Otro tanto hicieron otros cinco vigilantes de turno, con el fusil en sus manos.

Aproximadamente a tres cuadras de distancia, les dieron alcance. A la orden de "¡Deténganse!", ninguno obedeció. Por el contrario, siguieron en su loca carrera. Ante esta situación, los vigilantes hicieron disparos. Uno de los fugitivos cayó desplomado al suelo al recibir dos impactos en el cuerpo. Uno en la región lumbar y otro en la región abdominal.

El herido fue identificado como Roberto Letelier Zapata, quien fue conducido inmediatamente después al Hospital de Quillota, donde falleció poco antes de las 9 de la mañana, de ayer.

Los otros reos, que hasta las últimas horas de ayer martes continuaban prófugos, sin ser habidos por sitio alguno, son Luis Enrique Aranda Menees, Juan Pedro Leiva Leiva y Jorge Ramón Díaz Severino. Todos estaban siendo procesados por los delitos de robo y homicidio.

Otro de los reos, que se escapó de la Cárcel, es el señor Juan Carlos de la Comuna, quien se escapó de la Cárcel de Quillota, donde falleció poco antes de las 9 de la mañana, de ayer.

En esta oportunidad, la institución rotaria hizo entrega de una placa al establecimiento, como estímulo a su labor educativa durante el año 1965.

El acto contó con la presencia del Embajador del Brasil, Fernando de Alencar, y altos funcionarios de esa representación diplomática. Socios de la entidad rotaria, acompañados de sus esposas, concedieron mayor solemnidad a la reunión. El desarrollo del programa estuvo a cargo de alumnos de las Escuelas N.ºs 146 y 181. El profesor de este último plantel, Octavio Cruz Ponce, se hizo acreedor a un homenaje especial por haber sido distinguido como maestro meritorio por el Rotary Central de Santiago.

El poeta Cruz Ponce, que obtuvo un Premio de Honor en la última semana del magisterio por su obra "Horizontes del Alba y Poemas de la Patria", fue obsequiado con una artística bandeja recordatoria por el rotario Raúl Barrón Ortiz.

En nombre de la escuela agradeció su Director, Manuel Coreo Salvatierra. La actuación del Orfeón de Carabineros concedió mayor brillo a esta ceremonia.

El capitán de la banda es Juan Manuel de la Cruz Lantada Mañón, quien fue designado por funcionarios de la Brigada Móvil de Investigaciones, en su domicilio de Ma-

CORTE SUPREMA REVOCO ORDEN DE LIBERTAD A REGIDORES: CHANARAL

La Corte Suprema revocó el orden de libertad condicional concedida por la Corte de Apelaciones de Coquimbo a los siete regidores de la Municipalidad de Chanaral que fueron encausados reos por plurirobo de cadáveres públicos.

Siguió informado ayer el Sub-

ROBO DE PELICULA COMPLETADA EN SAN DIEGO

Una banda de ladrones, capitaneados por un sordomudo, cometió un robo cinematográfico en una película de guerra, que está ubicada en calle San Diego 1307.

El negocio es de propiedad de Mario Armando López Valenzuela.

El capitán de la banda es Juan Manuel de la Cruz Lantada Mañón, quien fue designado por funcionarios de la Brigada Móvil de Investigaciones, en su domicilio de Ma-

Huelga del cobre por privilegios económicos Causa incertidumbre en la clase trabajadora

Extraña la actitud de la CUT al dar respaldo a un movimiento destinado a crear una casta de privilegiados, en desmedro de los que perciben bajas rentas. El Gobierno trata de lograr un equilibrio económico en favor de todo el

país, y no sólo para 17 mil trabajadores. Dirigentes del Cobre visitaron ayer al Jefe del Estado. Motivos políticos, verdadera causa del movimiento. Trabajadores del Cobre utilizados como instrumentos.

Bernardino Castillo, dirigente nacional de la Confederación del Cobre, y Emilio Rodríguez, presidente del Sindicato Industrial de la Chile Exportación de Tocopilla, ayer en la tarde por el Presidente de la República. Los dos dirigentes se entrevistaron por el movimiento que la CTC hace efectivo, sin haber consultado a los integrantes de la directiva nacional.

La entrevista entre los dirigentes sindicados y el Jefe del Estado fue cordial, y duró unos 20 minutos, a través de los cuales se conversó sobre los problemas de la Minería, y las iniciativas que ha tomado el Gobierno, para lograr la expansión de la industria.

Alejandro Rodríguez, cuando manifestó que "el paro es en apoyo de las indicaciones del Senado". La postura de Alejandro Rodríguez, visiblemente desde que se inició en el Parlamento la discusión de los Convenios, es la misma que han planteado hasta el momento los partidos que integran el FRAP, quienes al ver amenazada la posibilidad de impedir una legislación sobre la materia, buscaron el camino de las indicaciones, para crear problemas al Gobierno, y obligarlo a través de la aceptación de esas imposiciones, a desvirtuar los verdaderos y altos propósitos que se tienen en vista, respecto de los resultados de esta asociación con las empresas.

En sus propósitos políticos, los dirigentes de la CTC no han reparado que sus demandas los colocan en una situación de privilegio, en comparación con otros trabajadores de la actividad nacional. Si actualmente los trabajadores del Cobre son los que tienen las más altas rentas respecto de otros gremios, con las nuevas demandas, este sector de 17 mil personas, quedaría como una verdadera casta de privilegiados, con respecto a los otros tres millones de trabajadores que hay en el país, con el agravante de que los efectos de este impacto, se dejarían sentir también en el resto de la ciudadanía.

EXTRAÑA POSICIÓN

La posición de los dirigentes de la Central Unica de Trabajadores, en su totalidad, integrado por marxistas, en una declaración pública, expone que el paro de los trabajadores del cobre representa la opinión de la clase trabajadora chilena. Agrega que desde la fundación del movimiento sindical se ha pronunciado clara e invariablemente por la defensa de nuestros derechos básicos y su restitución de manos de las compañías extranjeras. Sobre el particular cabe decir que en un momento en que el Consejo de la Confederación del Cobre, hizo efectivo el paro, manifestando a sus bases que era por el rechazo de indicaciones de carácter económico en favor de

esos trabajadores. En ninguna parte, se les dijo que el paro era en defensa de las riquezas básicas.

Es decir, la CUT, fuera con dos argumentos, el económico, de beneficio directo para los mineros, y el político, que saca para el común denominador del resto del país.

La misma declaración, en

tra luego a considerar los millones de puntos de vista sustentados por el FRAP, con la conocida dialéctica de las cifras, sin considerar para nada el verdadero motivo del paro.

Cabe preguntarse: ¿trata la CUT de crear división entre los trabajadores a través de pequeños sectores, con rentas

millonarias? ¿Quiere la CUT colocar a los trabajadores del cobre en una situación infortunada, respecto del resto de la clase laboral? ¿Pueden gastarse 130 mil millones de pesos entre 17 mil personas, cuando esa cifra está destinada a incrementar otras fuentes de trabajo para absorber

la escasez, y dinamizar la economía nacional? Un dirigente del cobre, manifestó: "Todo parece indicar que la CUT está profundamente interesada en colocar a los trabajadores de la gran minería en posición de prestigio. A nosotros nos dice una cosa, y a la opinión pública le manifiesta otra."

breves Gremiales

DIRECTIVA DE SOC. MUTUAL SOLARI.— Con el fin de celebrar la reunión de socios, efectuada recientemente, la Sociedad Solari procedió a designar los nuevos miembros de la mesa directiva que regirá por el período 1966-1967. El directorio quedó constituido como sigue: Juan Carlos Chaparro, primer vicepresidente, Luis Felipe Norambuena, prosecretario, Juan Salas, secretario, Alfredo Araya, profesor, Alfredo Araya, y director, Alfredo Araya, Pedro Avila, Fidel Rodríguez, y

SECRETARIO DE CENAPRO.— Con motivo de celebrarse la reunión de la Fundación de la Central Nacional de Trabajadores, CENAPRO, la directiva de este organismo convocó para la semana comprendida entre el 30 del mes de octubre y el 1 de noviembre, diversas actividades gremiales. El programa y las participaciones participativas, se pondrán a disposición de los interesados.

LA "SEMANA DE LA COOPERATIVA".— En la ciudad de Valparaíso, se pondrá a disposición de la "Semana Cooperativa", festividad anual que celebra la Cooperación y el Crédito. "San Luis de Maqui". En el día de la presente semana, se llevarán a cabo diversas actividades deportivas, que también formarán parte del programa.

RESERVAS PARTICULARES.— Citase a reunión extraordinaria para el jueves 28 a las 19 horas en Agustinas, para el primer Congreso Nacional del Magisterio, a efectuarse el 30 y 31 del presente en calle N° 538. El temario es el siguiente:

1. Situación en el cargo y Remuneraciones. 2. Carrera Docente y Previsión Social. 3. Sistema de Perfeccionamiento y Titulos. 4. Organización de la Carrera Docente. 5. Organización Gremial de la Enseñanza Particular. 6. EN INDUSTRIA HUCKE.— A partir de las 10 horas de la mañana de ayer, los obreros de la industria Hucks, de esta capital, hicieron efectivo un paro como protesta por la no solución del conflicto de trabajo que se prolonga por espacio de varios meses. Las conversaciones entre las partes quedaron sin efecto, debido a la imposibilidad de llegar a un acuerdo al monto del reajuste. Según el Sindicato de la Industria, la fábrica les ofrece un 33% como reajuste, lo que dista en gran medida de las demandas por los trabajadores.

LA FUNCIONARIA TRATARAN

FUNCIONARIAS EN CONVENCION

Entre los días 30 y 31 de octubre

funcionarios técnicos designados

por el Supremo Gobierno y el

a los que ganan menos, la CUT, que se autodenomina vocera y defensora de los sectores salariales de renta baja, está impidiendo con su actitud, se beneficie a este amplio sector de postergados, y plantea conscientemente una división al crear sectores con privilegios desorbitados, mientras hay otros, la gran mayoría nacional, con rentas bajas, y que el Ejecutivo trata de mejorar, a través de las medidas de orden económico que está realizando, y que en conjunto, una vez puestas en marcha, estarán en condiciones de hacer sentir sus efectos, con un mejoramiento general, en el estándar de vida del pueblo chileno.

Los hechos están demostrando que es esto lo que tratan de evitar los partidos políticos, y las directivas de la CTC y la CUT. Una bien organizada redistribución de la renta, punto básico para una recuperación económica eficaz, será el éxito total de este Gobierno, y la materialización de su Revolución en Libertad.

¿CUAL ES LA POSICION DE LA CUT?

El Consejo Directivo Nacional de la Central Unica de Trabajadores, en su totalidad, integrado por marxistas, en una declaración pública, expone que el paro de los trabajadores del cobre representa la opinión de la clase trabajadora chilena. Agrega que desde la fundación del movimiento sindical se ha pronunciado clara e invariablemente por la defensa de nuestros derechos básicos y su restitución de manos de las compañías extranjeras. Sobre el particular cabe decir que en un momento en que el Consejo de la Confederación del Cobre, hizo efectivo el paro, manifestando a sus bases que era por el rechazo de indicaciones de carácter económico en favor de

esos trabajadores. En ninguna parte, se les dijo que el paro era en defensa de las riquezas básicas.

Es decir, la CUT, fuera con dos argumentos, el económico, de beneficio directo para los mineros, y el político, que saca para el común denominador del resto del país.

La misma declaración, en

tra luego a considerar los millones de puntos de vista sustentados por el FRAP, con la conocida dialéctica de las cifras, sin considerar para nada el verdadero motivo del paro.

Cabe preguntarse: ¿trata la CUT de crear división entre los trabajadores a través de pequeños sectores, con rentas

millonarias? ¿Quiere la CUT colocar a los trabajadores del cobre en una situación infortunada, respecto del resto de la clase laboral? ¿Pueden gastarse 130 mil millones de pesos entre 17 mil personas, cuando esa cifra está destinada a incrementar otras fuentes de trabajo para absorber

la escasez, y dinamizar la economía nacional? Un dirigente del cobre, manifestó: "Todo parece indicar que la CUT está profundamente interesada en colocar a los trabajadores de la gran minería en posición de prestigio. A nosotros nos dice una cosa, y a la opinión pública le manifiesta otra."

breves Gremiales

DIRECTIVA DE SOC. MUTUAL SOLARI.— Con el fin de celebrar la reunión de socios, efectuada recientemente, la Sociedad Solari procedió a designar los nuevos miembros de la mesa directiva que regirá por el período 1966-1967. El directorio quedó constituido como sigue: Juan Carlos Chaparro, primer vicepresidente, Luis Felipe Norambuena, prosecretario, Juan Salas, secretario, Alfredo Araya, profesor, Alfredo Araya, y director, Alfredo Araya, Pedro Avila, Fidel Rodríguez, y

SECRETARIO DE CENAPRO.— Con motivo de celebrarse la reunión de la Fundación de la Central Nacional de Trabajadores, CENAPRO, la directiva de este organismo convocó para la semana comprendida entre el 30 del mes de octubre y el 1 de noviembre, diversas actividades gremiales. El programa y las participaciones participativas, se pondrán a disposición de los interesados.

LA "SEMANA DE LA COOPERATIVA".— En la ciudad de Valparaíso, se pondrá a disposición de la "Semana Cooperativa", festividad anual que celebra la Cooperación y el Crédito. "San Luis de Maqui". En el día de la presente semana, se llevarán a cabo diversas actividades deportivas, que también formarán parte del programa.

RESERVAS PARTICULARES.— Citase a reunión extraordinaria para el jueves 28 a las 19 horas en Agustinas, para el primer Congreso Nacional del Magisterio, a efectuarse el 30 y 31 del presente en calle N° 538. El temario es el siguiente:

1. Situación en el cargo y Remuneraciones. 2. Carrera Docente y Previsión Social. 3. Sistema de Perfeccionamiento y Titulos. 4. Organización de la Carrera Docente. 5. Organización Gremial de la Enseñanza Particular. 6. EN INDUSTRIA HUCKE.— A partir de las 10 horas de la mañana de ayer, los obreros de la industria Hucks, de esta capital, hicieron efectivo un paro como protesta por la no solución del conflicto de trabajo que se prolonga por espacio de varios meses. Las conversaciones entre las partes quedaron sin efecto, debido a la imposibilidad de llegar a un acuerdo al monto del reajuste. Según el Sindicato de la Industria, la fábrica les ofrece un 33% como reajuste, lo que dista en gran medida de las demandas por los trabajadores.

LA FUNCIONARIA TRATARAN

FUNCIONARIAS EN CONVENCION

Entre los días 30 y 31 de octubre

funcionarios técnicos designados

por el Supremo Gobierno y el

a los que ganan menos, la CUT, que se autodenomina vocera y defensora de los sectores salariales de renta baja, está impidiendo con su actitud, se beneficie a este amplio sector de postergados, y plantea conscientemente una división al crear sectores con privilegios desorbitados, mientras hay otros, la gran mayoría nacional, con rentas bajas, y que el Ejecutivo trata de mejorar, a través de las medidas de orden económico que está realizando, y que en conjunto, una vez puestas en marcha, estarán en condiciones de hacer sentir sus efectos, con un mejoramiento general, en el estándar de vida del pueblo chileno.

Los hechos están demostrando que es esto lo que tratan de evitar los partidos políticos, y las directivas de la CTC y la CUT. Una bien organizada redistribución de la renta, punto básico para una recuperación económica eficaz, será el éxito total de este Gobierno, y la materialización de su Revolución en Libertad.

¿CUAL ES LA POSICION DE LA CUT?

El Consejo Directivo Nacional de la Central Unica de Trabajadores, en su totalidad, integrado por marxistas, en una declaración pública, expone que el paro de los trabajadores del cobre representa la opinión de la clase trabajadora chilena. Agrega que desde la fundación del movimiento sindical se ha pronunciado clara e invariablemente por la defensa de nuestros derechos básicos y su restitución de manos de las compañías extranjeras. Sobre el particular cabe decir que en un momento en que el Consejo de la Confederación del Cobre, hizo efectivo el paro, manifestando a sus bases que era por el rechazo de indicaciones de carácter económico en favor de

esos trabajadores. En ninguna parte, se les dijo que el paro era en defensa de las riquezas básicas.

Es decir, la CUT, fuera con dos argumentos, el económico, de beneficio directo para los mineros, y el político, que saca para el común denominador del resto del país.

La misma declaración, en

tra luego a considerar los millones de puntos de vista sustentados por el FRAP, con la conocida dialéctica de las cifras, sin considerar para nada el verdadero motivo del paro.

Cabe preguntarse: ¿trata la CUT de crear división entre los trabajadores a través de pequeños sectores, con rentas

millonarias? ¿Quiere la CUT colocar a los trabajadores del cobre en una situación infortunada, respecto del resto de la clase laboral? ¿Pueden gastarse 130 mil millones de pesos entre 17 mil personas, cuando esa cifra está destinada a incrementar otras fuentes de trabajo para absorber

la escasez, y dinamizar la economía nacional? Un dirigente del cobre, manifestó: "Todo parece indicar que la CUT está profundamente interesada en colocar a los trabajadores de la gran minería en posición de prestigio. A nosotros nos dice una cosa, y a la opinión pública le manifiesta otra."

breves Gremiales

DIRECTIVA DE SOC. MUTUAL SOLARI.— Con el fin de celebrar la reunión de socios, efectuada recientemente, la Sociedad Solari procedió a designar los nuevos miembros de la mesa directiva que regirá por el período 1966-1967. El directorio quedó constituido como sigue: Juan Carlos Chaparro, primer vicepresidente, Luis Felipe Norambuena, prosecretario, Juan Salas, secretario, Alfredo Araya, profesor, Alfredo Araya, y director, Alfredo Araya, Pedro Avila, Fidel Rodríguez, y

SECRETARIO DE CENAPRO.— Con motivo de celebrarse la reunión de la Fundación de la Central Nacional de Trabajadores, CENAPRO, la directiva de este organismo convocó para la semana comprendida entre el 30 del mes de octubre y el 1 de noviembre, diversas actividades gremiales. El programa y las participaciones participativas, se pondrán a disposición de los interesados.

LA "SEMANA DE LA COOPERATIVA".— En la ciudad de Valparaíso, se pondrá a disposición de la "Semana Cooperativa", festividad anual que celebra la Cooperación y el Crédito. "San Luis de Maqui". En el día de la presente semana, se llevarán a cabo diversas actividades deportivas, que también formarán parte del programa.

RESERVAS PARTICULARES.— Citase a reunión extraordinaria para el jueves 28 a las 19 horas en Agustinas, para el primer Congreso Nacional del Magisterio, a efectuarse el 30 y 31 del presente en calle N° 538. El temario es el siguiente:

1. Situación en el cargo y Remuneraciones. 2. Carrera Docente y Previsión Social. 3. Sistema de Perfeccionamiento y Titulos. 4. Organización de la Carrera Docente. 5. Organización Gremial de la Enseñanza Particular. 6. EN INDUSTRIA HUCKE.— A partir de las 10 horas de la mañana de ayer, los obreros de la industria Hucks, de esta capital, hicieron efectivo un paro como protesta por la no solución del conflicto de trabajo que se prolonga por espacio de varios meses. Las conversaciones entre las partes quedaron sin efecto, debido a la imposibilidad de llegar a un acuerdo al monto del reajuste. Según el Sindicato de la Industria, la fábrica les ofrece un 33% como reajuste, lo que dista en gran medida de las demandas por los trabajadores.

LA FUNCIONARIA TRATARAN

FUNCIONARIAS EN CONVENCION

Entre los días 30 y 31 de octubre

funcionarios técnicos designados

por el Supremo Gobierno y el

a los que ganan menos, la CUT, que se autodenomina vocera y defensora de los sectores salariales de renta baja, está impidiendo con su actitud, se beneficie a este amplio sector de postergados, y plantea conscientemente una división al crear sectores con privilegios desorbitados, mientras hay otros, la gran mayoría nacional, con rentas bajas, y que el Ejecutivo trata de mejorar, a través de las medidas de orden económico que está realizando, y que en conjunto, una vez puestas en marcha, estarán en condiciones de hacer sentir sus efectos, con un mejoramiento general, en el estándar de vida del pueblo chileno.

Los hechos están demostrando que es esto lo que tratan de evitar los partidos políticos, y las directivas de la CTC y la CUT. Una bien organizada redistribución de la renta, punto básico para una recuperación económica eficaz, será el éxito total de este Gobierno, y la materialización de su Revolución en Libertad.

¿CUAL ES LA POSICION DE LA CUT?

El Consejo Directivo Nacional de la Central Unica de Trabajadores, en su totalidad, integrado por marxistas, en una declaración pública, expone que el paro de los trabajadores del cobre representa la opinión de la clase trabajadora chilena. Agrega que desde la fundación del movimiento sindical se ha pronunciado clara e invariablemente por la defensa de nuestros derechos básicos y su restitución de manos de las compañías extranjeras. Sobre el particular cabe decir que en un momento en que el Consejo de la Confederación del Cobre, hizo efectivo el paro, manifestando a sus bases que era por el rechazo de indicaciones de carácter económico en favor de

esos trabajadores. En ninguna parte, se les dijo que el paro era en defensa de las riquezas básicas.

Es decir, la CUT, fuera con dos argumentos, el económico, de beneficio directo para los mineros, y el político, que saca para el común denominador del resto del país.

La misma declaración, en

tra luego a considerar los millones de puntos de vista sustentados por el FRAP, con la conocida dialéctica de las cifras, sin considerar para nada el verdadero motivo del paro.

Cabe preguntarse: ¿trata la CUT de crear división entre los trabajadores a través de pequeños sectores, con rentas

millonarias? ¿Quiere la CUT colocar a los trabajadores del cobre en una situación infortunada, respecto del resto de la clase laboral? ¿Pueden gastarse 130 mil millones de pesos entre 17 mil personas, cuando esa cifra está destinada a incrementar otras fuentes de trabajo para absorber

la escasez, y dinamizar la economía nacional? Un dirigente del cobre, manifestó: "Todo parece indicar que la CUT está profundamente interesada en colocar a los trabajadores de la gran minería en posición de prestigio. A nosotros nos dice una cosa, y a la opinión pública le manifiesta otra."

breves Gremiales

DIRECTIVA DE SOC. MUTUAL SOLARI.— Con el fin de celebrar la reunión de socios, efectuada recientemente, la Sociedad Solari procedió a designar los nuevos miembros de la mesa directiva que regirá por el período 1966-1967. El directorio quedó constituido como sigue: Juan Carlos Chaparro, primer vicepresidente, Luis Felipe Norambuena, prosecretario, Juan Salas, secretario, Alfredo Araya, profesor, Alfredo Araya, y director, Alfredo Araya, Pedro Avila, Fidel Rodríguez, y

SECRETARIO DE CENAPRO.— Con motivo de celebrarse la reunión de la Fundación de la Central Nacional de Trabajadores, CENAPRO, la directiva de este organismo convocó para la semana comprendida entre el 30 del mes de octubre y el 1 de noviembre, diversas actividades gremiales. El programa y las participaciones participativas, se pondrán a disposición de los interesados.

LA "SEMANA DE LA COOPERATIVA".— En la ciudad de Valparaíso, se pondrá a disposición de la "Semana Cooperativa", festividad anual que celebra la Cooperación y el Crédito. "San Luis de Maqui". En el día de la presente semana, se llevarán a cabo diversas actividades deportivas, que también formarán parte del programa.

RESERVAS PARTICULARES.— Citase a reunión extraordinaria para el jueves 28 a las 19 horas en Agustinas, para el primer Congreso Nacional del Magisterio, a efectuarse el 30 y 31 del presente en calle N° 538. El temario es el siguiente:

1. Situación en el cargo y Remuneraciones. 2. Carrera Docente y Previsión Social. 3. Sistema de Perfeccionamiento y Titulos. 4. Organización de la Carrera Docente. 5. Organización Gremial de la Enseñanza Particular. 6. EN INDUSTRIA HUCKE.— A partir de las 10 horas de la mañana de ayer, los obreros de la industria Hucks, de esta capital, hicieron efectivo un paro como protesta por la no solución del conflicto de trabajo que se prolonga por espacio de varios meses. Las conversaciones entre las partes quedaron sin efecto, debido a la imposibilidad de llegar a un acuerdo al monto del reajuste. Según el Sindicato de la Industria, la fábrica les ofrece un 33% como reajuste, lo que dista en gran medida de las demandas por los trabajadores.

LA FUNCIONARIA TRATARAN

FUNCIONARIAS EN CONVENCION

Entre los días 30 y 31 de octubre

funcionarios técnicos designados

por el Supremo Gobierno y el

a los que ganan menos, la CUT, que se autodenomina vocera y defensora de los sectores salariales de renta baja, está impidiendo con su actitud, se beneficie a este amplio sector de postergados, y plantea conscientemente una división al crear sectores con privilegios desorbitados, mientras hay otros, la gran mayoría nacional, con rentas bajas, y que el Ejecutivo trata de mejorar, a través de las medidas de orden económico que está realizando, y que en conjunto, una vez puestas en marcha, estarán en condiciones de hacer sentir sus efectos, con un mejoramiento general, en el estándar de vida del pueblo chileno.

Los hechos están demostrando que es esto lo que tratan de evitar los partidos políticos, y las directivas de la CTC y la CUT. Una bien organizada redistribución de la renta, punto básico para una recuperación económica eficaz, será el éxito total de este Gobierno, y la materialización de su Revolución en Libertad.

¿CUAL ES LA POSICION DE LA CUT?

El Consejo Directivo Nacional de la Central Unica de Trabajadores, en su totalidad, integrado por marxistas, en una declaración pública, expone que el paro de los trabajadores del cobre representa la opinión de la clase trabajadora chilena. Agrega que desde la fundación del movimiento sindical se ha pronunciado clara e invariablemente por la defensa de nuestros derechos básicos y su restitución de manos de las compañías extranjeras. Sobre el particular cabe decir que en un momento en que el Consejo de la Confederación del Cobre, hizo efectivo el paro, manifestando a sus bases que era por el rechazo de indicaciones de carácter económico en favor de

esos trabajadores. En ninguna parte, se les dijo que el paro era en defensa de las riquezas básicas.

Es decir, la CUT, fuera con dos argumentos, el económico, de beneficio directo para los mineros, y el político, que saca para el común denominador del resto del país.

La misma declaración, en

tra luego a considerar los millones de puntos de vista sustentados por el FRAP, con la conocida dialéctica de las cifras, sin considerar para nada el verdadero motivo del paro.

Cabe preguntarse: ¿trata la CUT de crear división entre los trabajadores a través de pequeños sectores, con rentas

millonarias? ¿Quiere la CUT colocar a los trabajadores del cobre en una situación infortunada, respecto del resto de la clase laboral? ¿Pueden gastarse 130 mil millones de pesos entre 17 mil personas, cuando esa cifra está destinada a incrementar otras fuentes de trabajo para absorber

la escasez, y dinamizar la economía nacional? Un dirigente del cobre, manifestó: "Todo parece indicar que la CUT está profundamente interesada en colocar a los trabajadores de la gran minería en posición de prestigio. A nosotros nos dice una cosa, y a la opinión pública le manifiesta otra."

breves Gremiales

DIRECTIVA DE SOC. MUTUAL SOLARI.— Con el fin de celebrar la reunión de socios, efectuada recientemente, la Sociedad Solari procedió a designar los nuevos miembros de la mesa directiva que regirá por el período 1966-1967. El directorio quedó constituido como sigue: Juan Carlos Chaparro, primer vicepresidente, Luis Felipe Norambuena, prosecretario, Juan Salas, secretario, Alfredo Araya, profesor, Alfredo Araya, y director, Alfredo Araya, Pedro Avila, Fidel Rodríguez, y

SECRETARIO DE CENAPRO.— Con motivo de celebrarse la reunión de la Fundación de la Central Nacional de Trabajadores, CENAPRO, la directiva de este organismo convocó para la semana comprendida entre el 30 del mes de octubre y el 1 de noviembre, diversas actividades gremiales. El programa y las participaciones participativas, se pondrán a disposición de los interesados.

LA "SEMANA DE LA COOPERATIVA".— En la ciudad de Valparaíso, se pondrá a disposición de la "Semana Cooperativa", festividad anual que celebra la Cooperación y el Crédito. "San Luis de Maqui". En el día de la presente semana, se llevarán a cabo diversas actividades deportivas, que también formarán parte del programa.

RESERVAS PARTICULARES.— Citase a reunión extraordinaria para el jueves 28 a las 19 horas en Agustinas, para el primer Congreso Nacional del Magisterio, a efectuarse el 30 y 31 del presente en calle N° 538. El temario es el siguiente:

1. Situación en el cargo y Remuneraciones. 2. Carrera Docente y Previsión Social. 3. Sistema de Perfeccionamiento y Titulos. 4. Organización de la Carrera Docente. 5. Organización Gremial de la Enseñanza Particular. 6. EN INDUSTRIA HUCKE.— A partir de las 10 horas de la mañana de ayer, los obreros de la industria Hucks, de esta capital, hicieron efectivo un paro como protesta por la no solución del conflicto de trabajo que se prolonga por espacio de varios meses. Las conversaciones entre las partes quedaron sin efecto, debido a la imposibilidad de llegar a un acuerdo al monto del reajuste. Según el Sindicato de la Industria, la fábrica les ofrece un 33% como reajuste, lo que dista en gran medida de las demandas por los trabajadores.

LA FUNCIONARIA TRATARAN

FUNCIONARIAS EN CONVENCION

Entre los días 30 y 31 de octubre

funcionarios técnicos designados

por el Supremo Gobierno y el

a los que ganan menos, la CUT, que se autodenomina vocera y defensora de los sectores salariales de renta baja, está impidiendo con su actitud, se beneficie a este amplio sector de postergados, y plantea conscientemente una división al crear sectores con privilegios desorbitados, mientras hay otros, la gran mayoría nacional, con rentas bajas, y que el Ejecutivo trata de mejorar, a través de las medidas de orden económico que está realizando, y que en conjunto, una vez puestas en marcha, estarán en condiciones de hacer sentir sus efectos, con un mejoramiento general, en el estándar de vida del pueblo chileno.

Los hechos están demostrando que es esto lo que tratan de evitar los partidos políticos, y las directivas de la CTC y la CUT. Una bien organizada redistribución de la renta, punto básico para una recuperación económica eficaz, será el éxito total de este Gobierno, y la materialización de su Revolución en Libertad.

¿CUAL ES LA POSICION DE LA CUT?

El Consejo Directivo Nacional de la Central Unica de Trabajadores, en su totalidad, integrado por marxistas, en una declaración pública, expone que el paro de los trabajadores del cobre representa la opinión de la clase trabajadora chilena. Agrega que desde la fundación del movimiento sindical se ha pronunciado clara e invariablemente por la defensa de nuestros derechos básicos y su restitución de manos de las compañías extranjeras. Sobre el particular cabe decir que en un momento en que el Consejo de la Confederación del Cobre, hizo efectivo el paro, manifestando a sus bases que era por el rechazo de indicaciones de carácter económico en favor de

esos trabajadores. En ninguna parte, se les dijo que el paro era en defensa de las riquezas básicas.

Es decir, la CUT, fuera con dos argumentos, el económico, de beneficio directo para los mineros, y el político, que saca para el común denominador del resto del país.

La misma declaración, en

tra luego a considerar los millones de puntos de vista sustentados por el FRAP, con la conocida dialéctica de las cifras, sin considerar para nada el verdadero motivo del paro.

Cabe preguntarse: ¿trata la CUT de crear división entre los trabajadores a través de pequeños sectores, con rentas

millonarias? ¿Quiere la CUT colocar a los trabajadores del cobre en una situación infortunada, respecto del resto de la clase laboral? ¿Pueden gastarse 130 mil millones de pesos entre 17 mil personas, cuando esa cifra está destinada a incrementar otras fuentes de trabajo para absorber

la escasez, y dinamizar la economía nacional? Un dirigente del cobre, manifestó: "Todo parece indicar que la CUT está profundamente interesada en colocar a los trabajadores de la gran minería en posición de prestigio. A nosotros nos dice una cosa, y a la opinión pública le manifiesta otra."

breves Gremiales

DIRECTIVA DE SOC. MUTUAL SOLARI.— Con el fin de celebrar la reunión de socios, efectuada recientemente, la Sociedad Solari procedió a designar los nuevos miembros de la mesa directiva que regirá por el período 1966-1967. El directorio quedó constituido como sigue: Juan Carlos Chaparro, primer vicepresidente, Luis Felipe Norambuena, prosecretario, Juan Salas, secretario, Alfredo Araya, profesor, Alfredo Araya, y director, Alfredo Araya, Pedro Avila, Fidel Rodríguez, y

SECRETARIO DE CENAPRO.— Con motivo de celebrarse la reunión de la Fundación de la Central Nacional de Trabajadores, CENAPRO, la directiva de este organismo convocó para la semana comprendida entre el 30 del mes de octubre y el 1 de noviembre, diversas actividades gremiales. El programa y las participaciones participativas, se pondrán a disposición de los interesados.

LA "SEMANA DE LA COOPERATIVA".— En la ciudad de Valparaíso, se pondrá a disposición de la "Semana Cooperativa", festividad anual que celebra la Cooperación y el Crédito. "San Luis de Maqui". En el día de la presente semana, se llevarán a cabo diversas actividades deportivas, que también formarán parte del programa.

RESERVAS PARTICULARES.— Citase a reunión extraordinaria para el jueves 28 a las 19 horas en Agustinas, para el primer Congreso Nacional del Magisterio, a efectuarse el 30 y 31 del presente en calle N° 538. El temario es el siguiente:

1. Situación en el cargo y Remuneraciones. 2. Carrera Docente y Previsión Social. 3. Sistema de Perfeccionamiento y Titulos. 4. Organización de la Carrera Docente. 5. Organización Gremial de la Enseñanza Particular. 6. EN INDUSTRIA HUCKE.— A partir de las 10 horas de la mañana de ayer, los obreros de la industria Hucks, de esta capital, hicieron efectivo un paro como protesta por la no solución del conflicto de trabajo que se prolonga por espacio de varios meses. Las conversaciones entre las partes quedaron sin efecto, debido a la imposibilidad de llegar a un acuerdo al monto del reajuste. Según el Sindicato de la Industria, la fábrica les ofrece un 33% como reajuste, lo que dista en gran medida de las demandas por los trabajadores.

LA FUNCIONARIA TRATARAN

FUNCIONARIAS EN CONVENCION

Entre los días 30 y 31 de octubre

funcionarios técnicos designados

por el Supremo Gobierno y el

Ministro del Trabajo responde a las versiones sobre huelga en el cobre

contemplada en la letra b) del presente artículo.

Las divisas provenientes de las exportaciones de la Gran Minería y Mediana Minería del Cobre se liquidarán al tipo de cambio biliar bancario al contado.

e) La franquicia de considerarse como gaseos por los efectos tributarios, hasta un medio centavo de dólar estadounidense por cada libra de cobre blister refinado electrolíticamente en nuevas instalaciones propias. Cuando tenga aplicación el régimen de acciones, se refiere este artículo a la franquicia podrá extenderse al cobre blister refinado electrolíticamente en las instalaciones realizadas desde la vigencia de la Ley 11.828.

f) La de mantener invariable el derecho a las excepciones contempladas en el artículo 136 de la Ley 15.575.

g) Deróganse el artículo 17 de la Ley 7.747.

h) En el caso de empresas regidas por los artículos 1.º y 2.º de la Ley 11.828, el Presidente de la República podrá, en el respectivo decreto de inversión, disponer que no se aplique el inciso tercero y las letras a), b) y c) del inciso cuarto del artículo 13 de la Ley 15.584. Sin embargo, el impuesto de la Ley 11.828 no podrá ser rebajado por estas empresas para los efectos de determinar su renta imponible.

i) Las franquicias que se establecen en el presente artículo se podrán otorgar por los mismos plazos que establece el artículo 30 del DFL N.º 258, de 1960. Sin embargo, en el caso de las sociedades mineras mixtas que tengan por objeto la explotación de yacimientos antes no explotados, este plazo podrá extenderse hasta por 25 años, tanto respecto de las franquicias del DFL N.º 258, como de las contempladas en este artículo.

j) El Presidente de la República podrá, además, otorgar la garantía de considerarse como parte de la inversión los gastos de ingeniería y proyectos efectuados en el exterior; de capitalizar los intereses devengados o pagados por el inversionista hasta el primer día del año siguiente a la iniciación de la producción comercial, sobre préstamos contratados para realizar la inversión.

Las empresas mineras que se acionan a los beneficios, franquicias y derechos contemplados en el presente artículo, no podrán ejercer otras actividades que las indicadas en el inciso segundo. Las filiales o asociadas de dichas empresas o que ejerzan actividades no comprendidas en el citado inciso, no se regirán por las disposiciones de la presente ley sino por las normas legales generales, salvo que se trate de industrias elaboradoras o semielaboradoras de cobre, caso en que se les aplicarán los preceptos correspondientes de esta ley.

ARTÍCULO NUEVO

A continuación, como artículo 3.º nuevo, ha aprobado el siguiente:

"Artículo 3.º.— El Presidente de la República no podrá, en caso alguno, otorgar la franquicia del Estado a los préstamos, empréstitos u otras obligaciones directas, indirectas, solidarias o subsidiarias que contra la Corporación del Cobre o la Corporación de Fomento de la Producción, la Empresa Nacional de Minería o la Empresa Nacional de Electricidad S. A., adquieran, o que a la fecha de la escritura de formación o modificación de la Sociedad tengan un convenio de adquirir, a lo menos, un 25% del capital social. El objeto principal de esas Sociedades será una o más de las siguientes actividades: la explotación, la extracción, la explotación, la producción, el beneficio, o el comercio de minerales, de concentrados, de precipitados y barras de cobre o de metales no ferrosos y de los productos y subproductos que se obtengan o provengan de ellos.

Para los efectos tributarios señalados en el artículo 8.º, el carácter de Sociedad Minera Mixta se entenderá adquirido desde la fecha en que se extienda la escritura pública de constitución de la Sociedad Anónima, o de la de aquella a que se haya reducido el acta de la Junta Extraordinaria de Accionistas de la Sociedad, que haya aprobado la modificación del contrato social, siempre que en ellas se contenga la suscripción de las acciones o el convenio de suscripción o adquisición, suscrito por la Corporación del Cobre y/o la CORFO o la ENAMI o la ENDESA.

La Corporación del Cobre, la Corporación de Fomento de la Producción y la Empresa Nacional de Minería, deberán suscribir obligatoriamente las acciones correspondientes a aumentos de capital social, acordados por las Juntas de Accionistas. En caso que no se dispusiera de los recursos necesarios, el Estado deberá hacer los aportes correspondientes.

Constituida una sociedad minera mixta y suscritas las acciones que le confieren tal naturaleza, no perderá ésta su calidad de S. A. si con posterioridad la participación en el conjunto de la Corporación del Cobre o de la Corporación de Fomento de la Producción, la Empresa Nacional de Minería o la Empresa Nacional de Electricidad S. A., se reduce a menos del 25% del capital social, a consecuencia de no haberse suscritos las acciones correspondientes a aumentos de capital social acordado por la Junta de Accionistas o por enajenación de acciones.

Los accionistas de las Sociedades Mineras Mixtas que tengan las acciones inscritas en el Registro de Accionistas a nom-

bre de cualquiera de ellas. Las que sean transferidas a personas distintas de las indicadas, aunque sea con autorización por medio de ley, dejarán de pertenecer a esta serie.

En los Estatutos de estas Sociedades se podrán contemplar disposiciones que permitan la extracción de acciones.

Artículo 6.º.— En los Estatutos de estas Sociedades se podrá contemplar una serie especial de acciones que no tendrá derecho a voto en las Juntas Ordinarias y Extraordinarias de Accionistas, que serán suscritas en proporción al número de acciones que tenga cada accionista de las otras series, pero en ningún caso el número de estas acciones podrá ser superior al 25% de las acciones con derecho a voto en la Junta de Accionistas. Estas acciones podrán gozar del derecho a pagar preferentemente de un interés anual sobre su valor nominal de hasta 6,5% con cargo a las utilidades sociales, declarada por la Junta de Accionistas y disponible para divididos y tendrán un valor nominal igual al de las acciones con derecho a voto.

Artículo 7.º.— La modificación de los Estatutos, la venta del activo y pasivo, la enajenación y arrendamiento de las pertenencias mineras y demás bienes raíces y la disolución anticipada de la Sociedad Minera Mixta, deberá contar en la Junta General Extraordinaria de Accionistas respectiva con el voto favorable a lo menos del 80% en conjunto de las acciones de la Corporación, y demás entidades nombradas en el artículo 4.º.

Artículo 8.º.— Se faculta al Presidente de la República para eximir, total o parcialmente, de todo impuesto, contribución, derechos o gravámenes:

a) A los socios, accionistas o terceros por los aportes que efectúen a estas Sociedades. De igual exención podrán gozar las empresas cuyos bienes resulten transferidos o enajenados a las sociedades mineras mixtas a consecuencia de aportes o a cualquier otro título.

b) A los acreedores de la Corporación del Cobre y demás personas jurídicas nombradas en el artículo 4.º por los intereses del saldo de precio de compraventa de acciones de Sociedades Mineras Mixtas y a los acreedores de las personas jurídicas antes indicadas o de las Sociedades Mineras Mixtas por los intereses de mutuos, empréstitos u otras operaciones de crédito que se convenga para el financiamiento de dichas Sociedades o de sus inversiones.

c) A los actos, contratos o documentos que tengan su origen o sean consecuencia de la compraventa de acciones de las Sociedades Mineras Mixtas por las Corporaciones del Cobre, de Fomento de la Producción, Empresa Nacional de Minería o por la Empresa Nacional de Electricidad S. A. o a los contratos destinados a fundir o refinar en el país, o a otros contratos necesarios para su funcionamiento o para la inversión contemplada en el decreto correspondiente.

Las exenciones a que se refiere este artículo se otorgarán por Decreto Supremo, en cada caso en que haya de constituirse una Sociedad Minera Mixta, o en una sociedad anónima existente haya de transformarse en Sociedad Minera Mixta. Este decreto deberá dictarse solamente cuando se encuentre extendida alguna de las escrituras públicas a que se refiere el inciso segundo del artículo 4.º de este Título.

Este Decreto podrá ser el mismo que aprueba la inversión y, en todo caso, deberá ser dictado previo informe favorable de la Corporación del Cobre, o del Comité de Inversiones Extranjeras, según corresponda.

Artículo 9.º.— Las Sociedades Mineras Mixtas quedarán sujetas a las disposiciones de la Ley 11.828 y sus modificaciones, con excepción de los incisos segundo y siguientes del artículo primero y de los artículos 2.º y 4.º.

Artículo 10.º.— La renta líquida imponible de las Sociedades Mineras Mixtas se determinará de acuerdo con las normas establecidas en la Primera Categoría del Título II de la Ley sobre Impuesto a la Renta, cuyo texto se contiene en el artículo 5.º de la Ley 15.564.

La amortización de los bienes que se aporten a una Sociedad Minera Mixta, o los que tenga una sociedad anónima, al transformarse en una Sociedad Minera Mixta, no podrá ser superior al saldo no amortizado de esos bienes, según los libros de contabilidad de la sociedad aportante, o que figuren en el momento en que la sociedad se transforma.

La Corporación del Cobre determinará en cada caso, el valor de dichos bienes sujetos a amortización en las nuevas Sociedades Mineras Mixtas.

Artículo 11.º.— Cada vez que la Corporación del Cobre o la Corporación de Fomento de la Producción, la Empresa Nacional de Minería o la Empresa Nacional de Electricidad S. A., desee constituir o adquirir acciones de una Sociedad Minera Mixta mediante la adquisición o celebración de un convenio de adquirir acciones, será necesario que el Estado de la referida Sociedad cuente con el informe del Consejo de Defensa del Estado.

Dicho informe será también necesario cuando la Corporación del Cobre y demás entidades antes mencionadas, deseen vender acciones de una Sociedad Minera Mixta. Los informes referidos deberán ser evacuados dentro de un plazo de treinta días.

Artículo 12.º.— Las Sociedades Mineras Mixtas que continúen la explotación de minerales pertenecientes a empresas de la Gran Minería del Cobre y que deban evacuar los actuales campamentos mineros, deberán construir y facilitar, en los lugares que determinen, locales suficientes para atender las necesidades de los escolares de esos campamentos y se dará preferencia a la construcción de planteles de enseñanza profesional y técnica.

Asimismo, deberán construir en los mismos lugares casas-habitaciones suficientes para albergar a los funcionarios públicos que a la fecha de la evacuación prestaban servicios en esos campamentos, las que

deberán serles ofrecidas en venta en las mismas condiciones en que se transfieren a los empleados y obreros de esas Compañías las casas que habitan.

Artículo 13.º.— Las Sociedades Mineras Mixtas que continúen la explotación de minerales que pertenecen a empresas de la Gran Minería del Cobre, como delegados del Servicio Nacional de Salud, proporcionar a sus empleados y obreros atención médica similar, en su forma y condiciones, a la que prestaban aquellas empresas.

(Como artículos 14.º, se consultó el artículo 8.º del proyecto de la Cámara, en los términos que oportunamente se indicarán.)

ARTÍCULO NUEVO

A continuación, ha consultado el siguiente artículo 15.º, nuevo:

"Artículo 15.º.— Reemplázase el inciso primero del artículo 15 del Decreto con Fuerza de Ley N.º 258, de 1960, por el siguiente:

"Las empresas establecidas en Chile regidas por la Ley N.º 11.828 que realicen nuevas inversiones destinadas a la explotación de yacimientos mineros diferentes a los que se encuentran en explotación al 5 de mayo de 1955, fecha de publicación de la Ley N.º 11.828, el Presidente de la República podrá otorgarles, respecto de las nuevas inversiones, las franquicias indicadas y establecidas en el artículo precedente".

Artículo 16.º.— La pequeña minería gozará de la atención preferente del Estado y éste propenderá a su desarrollo mediante un plan que deberá elaborarse por la Empresa Nacional de Minería y el Servicio de Minería del Estado en el término de seis meses que consulte las medidas siguientes:

a) El establecimiento de una línea de crédito de fomento de la producción que aumente a los mineros en un 100% las disponibilidades crediticias de que se ha dispuesto en conjunto en el año 1965.

Un 50% del total del crédito se aplicará a facilitar recursos para la adquisición de herramientas, explosivos, medios de transporte y demás elementos de producción a los pirquineros y empresarios de la pequeña minería por los intereses de mutuos, empréstitos u otras operaciones de crédito que se convenga para el financiamiento de dichas Sociedades o de sus inversiones.

b) La ampliación de la asistencia técnica que otorguen los servicios permanentes y adecuados en las distintas zonas.

c) La construcción de plantas de concentración y lixiviación necesarias para la explotación de los yacimientos reconocidos".

ARTÍCULO 6.º

Ha pasado a ser artículo 33-B de la Ley N.º 11.828, como se indicó anteriormente, en las modificaciones a los artículos 1.º y 2.º, redactado en los siguientes términos:

"Artículo 33-B.— Para los efectos de esta ley y de la Ley N.º 11.828, se considerarán como participación fiscal en la industria extractiva del cobre:

a) Los impuestos que deben tributar las empresas de la Gran Minería del Cobre, de acuerdo con los artículos 1.º y 2.º de la presente ley.

b) El recargo del impuesto a las utilidades de 5% establecido en el artículo 11 de la Ley N.º 14.063 y la tasa adicional de 8% establecida en la letra c) del artículo 26 de la Ley N.º 14.658.

c) Las utilidades, intereses y dividendos que perciba la Corporación de las Sociedades Mineras Mixtas.

d) Los impuestos que paguen las Sociedades Mineras Mixtas en que tenga participación la Corporación del Cobre, por concepto de impuesto de la Primera Categoría de la Ley de Impuesto a la Renta y al impuesto adicional sobre los dividendos que paguen los accionistas de estas sociedades.

e) Todo otro ingreso fiscal que provenga en el futuro de las utilidades de la industria extractiva del cobre.

Lo anterior no será aplicable a aquellas Sociedades Mixtas, cuyos yacimientos se encuentren ubicados en provincias distintas de las mencionadas en el artículo 27, en cuyo caso será el Presidente de la República quien hará la distribución de los ingresos a que se refiere el inciso anterior contemplando un sistema similar al establecido en este párrafo.

Los saldos de los ingresos referidos que no tengan distribución o que no hayan sido consultados en el Presupuesto a que se refiere la letra m) del artículo 18 de esta ley, ingresarán a fondos generales de la Nación en el plazo y condiciones que establezca el Presidente de la República".

ARTÍCULO 7.º

Ha sido rechazado.

ARTÍCULO 8.º

Como se indicó anteriormente, pasa a ser artículo 14.º, con las siguientes enmiendas:

En su inciso primero, ha sido primado "y/o de las Organizaciones Conjuntas", y ha sustituido "el Departamento del Cobre" por "la Corporación del Cobre".

Ha rechazado su inciso segundo.

ARTÍCULO 9.º

Ha sido rechazado.

ARTÍCULO 10.º

Ha pasado a ser el artículo 9.º transitorio, redactado en los siguientes términos:

"Artículo 9.º.— Facúltase al Presidente de la República para fijar el texto refundido y definitivo, que llevará número de ley, de la Ley N.º 11.828, de 5 de mayo de 1955, y de las disposiciones de la presente ley. Asimismo facultase para suprimir aquellos artículos que hayan perdido su oportunidad por haberseles dado cumplimiento".

ARTÍCULOS 11 Y 12

Han sido rechazados.

A continuación, ha agregado el siguiente artículo nuevo, con el número 17.º:

"Artículo 17.º.— Autorízase al

Presidente de la República para crear una persona jurídica que se denominará "Bolsa de Metales y Minerales de Chile", que tendrá como objeto cubrir las necesidades tanto de la educación primaria como de la humanística y técnica. Los establecimientos educacionales de estos centros industriales dependerán del Ministerio de Educación Pública".

El Presidente de la República determinará su capital, domicilio y duración, y reglamentará sus funciones, organización y administración".

ARTÍCULO 13

Ha pasado a ser 18, con las siguientes enmiendas:

Ha sido sustituido la frase inicial "Los convenios que suscriba el Presidente de la República" por "Los decretos, reglamentos, ha suprimido "afectar", ha intercalado "o", entre "disminuir" y "suspender", suprimiendo la coma que sigue a "disminuir", y ha eliminado las palabras "o modificar".

ARTÍCULOS 14 Y 15

Han pasado a ser 19 y 20, respectivamente, sin enmiendas.

ARTÍCULOS NUEVOS

Seguidamente, ha aprobado los siguientes artículos nuevos:

"Artículo 21.º.— El Banco Central autorizará al Banco del Estado y demás banca particulares para otorgar préstamos a dos años y medio plazo y a un interés de 12% anual, para cancelar las deudas en moneda extranjera que aun tengan los productores de la pequeña minería y de la mediana minería nacional que vendan sus productos integralmente en el país por intermedio de la Empresa Nacional de Minería u otras empresas compradoras.

Estos préstamos cuando se trate de deudas a la Empresa Nacional de Minería se efectuarán con el aval de esta institución.

"Artículo 22.º.— Las maquinarias importadas o que se importen de conformidad a la Ley 12.939 y sus modificaciones posteriores y al artículo 256 de la Ley 13.300 y la Ley 105.06 y 107 de la Ley 15.575 podrán ser enajenadas libremente, sin pago de derechos, impuestos u otros gravámenes, una vez transcurridos cinco años de su internación".

"Artículo 23.º.— Los préstamos que la Empresa Nacional de Minería y la Corporación de Fomento de la Producción, concedan a mineros de la pequeña minería en moneda nacional, no podrán pactarse con intereses superiores al 10% en moneda extranjera".

"Artículo 24.º.— Los saldos pendientes de los préstamos a que se refiere el artículo anterior que a la fecha de la publicación de esta ley hayan sido entregados en moneda nacional y estipulados en moneda extranjera, se reducirán al valor realmente entregado en moneda corriente.

"Artículo 25.º.— En los préstamos que otorgue la Empresa Nacional de Minería y la Corporación de Fomento de la Producción, podrá estipularse el reajuste de la cantidad adeudada, el que no podrá exceder del porcentaje en que se hubieren alzado las tarifas o precios fijados por la Empresa Nacional de Minería para minerales de la especie producida por el deudor, dentro del semestre inmediatamente anterior al pago o amortización correspondiente".

"Artículo 26.º.— Los pirquineros quedarán afectos a la Ley N.º 10.383, sobre Servicio de Seguro Social, y las imposiciones patronales serán de cargo de los propietarios, arrendatarios o concesionarios de las explotaciones mineras. La Empresa Nacional de Minería retendrá en las liquidaciones de compras de minerales los porcentajes respectivos.

"Artículo 27.º.— Siempre que se cambie un campamento de una empresa minera que tenga más de 800 obreros o 300 empleados aquella deberá construir un local sindical y social para todos los sindicatos de ese mineral que contemplará: auditorium para reuniones y actos culturales, oficinas individuales para cada sindicato, biblioteca, clínica dental, contabilidad y atención jurídica.

"Artículo 28.º.— Introducen las siguientes modificaciones al Decreto N.º 313, de 15 de mayo de 1956:

1) Agréguese el siguiente inciso al artículo 1.º:

"En la misma forma, también se regirán por las disposiciones de este Estatuto, los empleados y obreros de las empresas mineras mixtas que se fermen con motivo de las modificaciones que se introduzcan en la Ley 11.828."

2) Deróganse el inciso segundo del artículo 14 y el artículo 15.

3) Sustitúyese el artículo 47 por el siguiente:

"Artículo 47.º.— La participación de utilidades para cada obrero, será del 25% de su salario base y demás remuneraciones imponibles que reciba por día de trabajo y no podrá ser inferior al promedio que por este mismo concepto debían recibir, como gratificación, los empleados de la respectiva Empresa.

La gratificación de los empleados será del 25% del total ganado en el año por cada uno de ellos, sin la limitación establecida en el inciso segundo del artículo 146 del Código del Trabajo.

"Artículo 29.º.— Los trabajadores mineros y metalúrgicos de la Gran Minería y Mediana Minería que cumplan 30 años de servicios, continuos o discontinuos, tendrán derecho a jubilar, aun cuando no tengan la edad requerida para gozar de este beneficio. Este plazo será de 25 años para las mujeres y para los trabajadores que padezcan de silicosis.

Un reglamento determinará la mayor cotización que deban efectuar las empresas respectivas para financiar este beneficio.

"Artículo 30.º.— La Corporación del Cobre determinará las inversiones que deben realizar las empresas regidas por esta ley, paralelamente con las inversiones o planes de ampliación de las empresas y de preferencia para resolver definitivamente los problemas de asistencia médica y de construcciones de hospitales y postas para prestar atención completa a sus trabajadores y familiares. Las construcciones de este tipo serán terminadas en el plazo de dos años.

En la misma clasificación señalada en el inciso precedente, Corporación del Cobre

determinará las inversiones que deben realizar las empresas en materia de construcción de locales escolares para cubrir las necesidades tanto de la educación primaria como de la humanística y técnica.

a) Reconocer a los trabajadores amplia libertad de petición dentro de la negociación colectiva, tanto en relación con asuntos de carácter económico, como de carácter social, derivados de los contratos de trabajo y de las condiciones de vida en los campamentos, sin otras limitaciones que las que imponga la ley.

b) Reducir el plazo de la negociación colectiva.

c) Dar mayor autoridad al órgano conciliador, el que se integrará por el Ministro del Trabajo y Previsión Social, el Ministro de Minería y el Vicepresidente Ejecutivo de la Corporación del Cobre, quienes podrán designar suplentes, y

d) Dar mayor eficacia al procedimiento de conciliación."

ARTÍCULO 3.º

Ha sido aprobado sin enmiendas.

ARTÍCULO 1.º

Ha sustituido su encabezamiento por el siguiente:

"Artículo 1.º.— Autorízase al Presidente de la República para transcribir, por intermedio del Director Nacional de Impuestos Internos, todos los reclamos y dificultades relacionadas con impuestos a la renta y/o utilidades que afecten a las Compañías Andes Copper Mining Co. y Chile Exploration Co., previo informe favorable del Consejo de Defensa del Estado, los juicios relacionados con las mismas materias, bajo las siguientes condiciones:"

ARTÍCULO 2.º

Ha agregado los siguientes incisos nuevos:

"En el ejercicio de esta facultad el Presidente de la República no podrá alterar, en perjuicio de los trabajadores, ninguno de los derechos que el Decreto 313, de mayo de 1956, contempla para éstos o para las organizaciones sindicales respectivas.

La ratificación referida contemplará:

1.— Que en cada centro de trabajo podrá constituirse sólo un sindicato industrial por los obreros que laboren en el y un solo sindicato profesional para los respectivos empleados. Estos sindicatos se regirán por sus Estatutos sociales libremente elaborados por la respectiva asamblea.

Para constituir un sindicato se requerirá la conformidad del 51% de los miembros de los respectivos empleados u obreros del centro de trabajo, y reunido dicho quórum, quedarán automáticamente y en forma obligatoria sindicados todos los obreros o los empleados.

2.— Que en cada centro de trabajo podrá constituirse sólo un sindicato industrial por los obreros que laboren en el y un solo sindicato profesional para los respectivos empleados. Estos sindicatos se regirán por sus Estatutos sociales libremente elaborados por la respectiva asamblea.

Para constituir un sindicato se requerirá la conformidad del 51% de los miembros de los respectivos empleados u obreros del centro de trabajo, y reunido dicho quórum, quedarán automáticamente y en forma obligatoria sindicados todos los obreros o los empleados.

3.— Que en cada centro de trabajo podrá constituirse sólo un sindicato industrial por los obreros que laboren en el y un solo sindicato profesional para los respectivos empleados. Estos sindicatos se regirán por sus Estatutos sociales libremente elaborados por la respectiva asamblea.

Para constituir un sindicato se requerirá la conformidad del 51% de los miembros de los respectivos empleados u obreros del centro de trabajo, y reunido dicho quórum, quedarán automáticamente y en forma obligatoria sindicados todos los obreros o los empleados.

4.— Que en cada centro de trabajo podrá constituirse sólo un sindicato industrial por los obreros que laboren en el y un solo sindicato profesional para los respectivos empleados. Estos sindicatos se regirán por sus Estatutos sociales libremente elaborados por la respectiva asamblea.

Para constituir un sindicato se requerirá la conformidad del 51% de los miembros de los respectivos empleados u obreros del centro de trabajo, y reunido dicho quórum, quedarán automáticamente y en forma obligatoria sindicados todos los obreros o los empleados.

5.— Que en cada centro de trabajo podrá constituirse sólo un sindicato industrial por los obreros que laboren en el y un solo sindicato profesional para los respectivos empleados. Estos sindicatos se regirán por sus Estatutos sociales libremente elaborados por la respectiva asamblea.

Para constituir un sindicato se requerirá la conformidad del 51% de los miembros de los respectivos empleados u obreros del centro de trabajo, y reunido dicho quórum, quedarán automáticamente y en forma obligatoria sindicados todos los obreros o los empleados.

6.— Que en cada centro de trabajo podrá constituirse sólo un sindicato industrial por los obreros que laboren en el y un solo sindicato profesional para los respectivos empleados. Estos sindicatos se regirán por sus Estatutos sociales libremente elaborados por la respectiva asamblea.

Para constituir un sindicato se requerirá la conformidad del 51% de los miembros de los respectivos empleados u obreros del centro de trabajo, y reunido dicho quórum, quedarán automáticamente y en forma obligatoria sindicados todos los obreros o los empleados.

7.— Que en cada centro de trabajo podrá constituirse sólo un sindicato industrial por los obreros que laboren en el y un solo sindicato profesional para los respectivos empleados. Estos sindicatos se regirán por sus Estatutos sociales libremente elaborados por la respectiva asamblea.

Para constituir un sindicato se requerirá la conformidad del 51% de los miembros de los respectivos empleados u obreros del centro de trabajo, y reunido dicho quórum, quedarán automáticamente y en forma obligatoria sindicados todos los obreros o los empleados.

8.— Que en cada centro de trabajo podrá constituirse sólo un sindicato industrial por los obreros que laboren en el y un solo sindicato profesional para los respectivos empleados. Estos sindicatos se regirán por sus Estatutos sociales libremente elaborados por la respectiva asamblea.

Para constituir un sindicato se requerirá la conformidad del 51% de los miembros de los respectivos empleados u obreros del centro de trabajo, y reunido dicho quórum, quedarán automáticamente y en forma obligatoria sindicados todos los obreros o los empleados.

9.— Que en cada centro de trabajo podrá constituirse sólo un sindicato industrial por los obreros que laboren en el y un solo sindicato profesional para los respectivos empleados. Estos sindicatos se regirán por sus Estatutos sociales libremente elaborados por la respectiva asamblea.

Para constituir un sindicato se requerirá la conformidad del 51% de los miembros de los respectivos empleados u obreros del centro de trabajo, y reunido dicho quórum, quedarán automáticamente y en forma obligatoria sindicados todos los obreros o los empleados.

10.— Que en cada centro de trabajo podrá constituirse sólo un sindicato industrial por los obreros que laboren en el y un solo sindicato profesional para los respectivos empleados. Estos sindicatos se regirán por sus Estatutos sociales libremente elaborados por la respectiva asamblea.

Para constituir un sindicato se requerirá la conformidad del 51% de los miembros de los respectivos empleados u obreros del centro de trabajo, y reunido dicho quórum, quedarán automáticamente y en forma obligatoria sindicados todos los obreros o los empleados.

11.— Que en cada centro de trabajo podrá constituirse sólo un sindicato industrial por los obreros que laboren en el y un solo sindicato profesional para los respectivos empleados. Estos sindicatos se regirán por sus Estatutos sociales libremente elaborados por la respectiva asamblea.

Para constituir un sindicato se requerirá la conformidad del 51% de los miembros de los respectivos empleados u obreros del centro de trabajo, y reunido dicho quórum, quedarán automáticamente y en forma obligatoria sindicados todos los obreros o los empleados.

12.— Que en cada centro de trabajo podrá constituirse sólo un sindicato industrial por los obreros que laboren en el y un solo sindicato profesional para los respectivos empleados. Estos sindicatos se regirán por sus Estatutos sociales libremente elaborados por la respectiva asamblea.

Para constituir un sindicato se requerirá la conformidad del 51% de los miembros de los respectivos empleados u obreros del centro de trabajo, y reunido dicho quórum, quedarán automáticamente y en forma obligatoria sindicados todos los obreros o los empleados.

dos del centro de trabajo.

2.— Normas sobre conflictos colectivos tendientes a:

a) Reconocer a los trabajadores amplia libertad de petición dentro de la negociación colectiva, tanto en relación con asuntos de carácter económico, como de carácter social, derivados de los contratos de trabajo y de las condiciones de vida en los campamentos, sin otras limitaciones que las que imponga la ley.

b) Reducir el plazo de la negociación colectiva.

c) Dar mayor autoridad al órgano conciliador, el que se integrará por el Ministro del Trabajo y Previsión Social, el Ministro de Minería y el Vicepresidente Ejecutivo de la Corporación del Cobre, quienes podrán designar suplentes, y

d) Dar mayor eficacia al procedimiento de conciliación."

ARTÍCULO 3.º

Ha sido aprobado sin enmiendas.

Finalmente, como artículos 4.º, 5.º, 6.º, 7.º y 8.º transitorios respectivamente, ha aprobado los siguientes, nuevos:

"Artículo 4.º.— La Corporación del Cobre será la continuadora legal sin interrupción del Departamento del Cobre y le sucederá en todo su patrimonio, bienes, obligaciones y recursos a contar desde la fecha de publicación de la presente ley.

Todas las referencias

VALIOSOS PREMIOS PARA PARTICIPANTES EN EL CONCURSO "VOCES FOLKLORICAS DE LOS BARRIOS"

Creciente entusiasmo entre el público y elementos artísticos que buscan su consagración. Envío de un sencillo cupón puede hacer acreedor a estos estímulos a cualquiera persona

En creciente aumento prosigue el entusiasmo por participar en el Concurso Voces Folklóricas de los Barrios, que organiza el programa "Risas a la Chilena" y que se transmite de lunes a sábado, inclusive, de 19.30 a 20.30 horas en Radio Corporación. Desde el 1.º de octubre, fecha en que se iniciará este programa, que patrocinia la ciudad emisora y el diario LA NACION, se ha advertido evidente interés por parte del público auditor y elementos actuantes. Esta apreciación se confirma claramente frente al crecido número de conjuntos y solistas de barrios que se han inscrito para participar. Dentro de estos grupos han venido surgiendo verdaderos valores artísticos, que gracias a la iniciativa de Radio Corporación, LA NACION y las firmas auspiciadoras La Mascota, Establecimientos Maipo, y productos Virginia, están emergiendo del anonimato para introducirse en el ciclo de las estrellas. Entre estos nuevos elementos cabe destacar a Arturo Aguilas, San Miguel; "Los Gallitos", formado por niños de la Población Rosita Renard; Rita Arancibia, del barrio Independencia; Conjunto "Cantares del Campo", de Calera de Tango; Charito González, de Melipilla; "Los Copalipi", de La Reina; "Sofadores del Alba", de Nuñoa; y muchos



CONJUNTO "LOS GALLITOS" de la Población Rosita Renard, que ha tenido lucida participación en el Concurso "Voces Folklóricas de los Barrios".

otros que en próximas ediciones iremos dando a conocer. Por su parte, las casas comerciales La Mascota, Establecimientos Maipo, y productos

Virginia, en su afán por estimular este interés y cariño por nuestro folclore, han donado valiosos premios para ser sorteados entre las personas que envíen cupones votando por los favoritos de este programa. El citado cupón aparece diariamente en las ediciones de LA NACION, y sólo basta recordarlo, escribir

el nombre y dirección del lector, y enviarlo a Radio Corporación, casilla 244-V, o entregarlo personalmente en Morandé 25. La nómina de los premios será publicada en fecha próxima, y los triunfadores en el Concurso serán contratados por la emisora para su programa "Risas a la Chilena".

'Shenandoah' (Paraíso Perdido)

la película más emotiva y vibrante filmada hasta hoy. Narra la historia de una numerosa familia separada por la guerra. Creación insuperable de James Stewart



Una escena de la epopeya del oeste en tecnicolor "Shenandoah" (Paraíso Perdido) que el rotativo de lujo Astor anuncia en fecha próxima. Encabeza el reparto, James Stewart. Producción Universal, Censura, mayores de 14 años.

DIARIO "LA NACION" Y "RADIO CORPORACION"

"RISAS A LA CHILENA"

(19.30 a 20.30 horas)

CONCURSO "VOCES FOLKLORICAS DE LOS BARRIOS"

VOTO POR
BARRIO
NOMBRE
DIRECCION
(VOTO VALIDO POR 5 PUNTOS)

Vote por sus folklóricos aficionados favoritos de su Barrio y gane valiosos premios donados por Gran Tienda "LA MASCOTA", ESTABLECIMIENTOS MAIPO, Productos Virginia y Casa de Deportes "SEDERAP".
Deposite sus votos en un sobre, dirigido a "RISAS A LA CHILENA", casilla 244-V, Santiago, RADIO CORPORACION.
Al reverso del sobre indique su nombre y dirección. Inscripción de folklóricos, diariamente, en Radio Corporación, Morandé 25, segundo piso, Santiago. Los seleccionados obtendrán un contrato válido por un mes en el programa RISAS A LA CHILENA.

ESTE AL DIA CON LAS NOTICIAS RADIOCRONICA DE LA MAGALLANES

Todos los días a las 13.30 y 22.00 horas.

Informaciones... Entrevistas... Reportajes...

preparados por los periodistas de "su emisora popular".

Auspicia el BANCO DEL ESTADO
Radio Magallanes CB-101

GINETTE ACEVEDO LLEGARA EL 29. TEATRO CAUPOLICAN EXTRAORDINARIO HOMENAJE DOMINGO 31

Los dirigentes del prestigioso sello RCA Victor de Chile, han confirmado la noticia que tanto anhelaban los chilenos y el gran público santiaguino: la llegada de GINETTE ACEVEDO, calificada y magnífica primera cantante nacional que llegará a Los Cerrillos el viernes 29 de la presente semana en el vuelo 80 del Jet Panara. GINETTE, en Santiago es gran favorita y cuenta por millares sus admiradores en todos los ambientes. Será objeto de clamorosa recepción en el puerto aéreo. GINETTE ha cumplido brillante campaña en Argentina, Brasil y Uruguay, imponiendo su gran clase y ubicación en la vanguardia de la música popular latinoamericana. Tiene una voz maravillosa, pasional, y una sensibilidad musical privilegiada.

en un super show extraordinario en su homenaje organizado por dirigentes radiales de Santiago.



GINETTE ACEVEDO, que con el exacto denominativo "La voz más hermosa de Chile", impulsó inobjetable jerarquía en los shows de televisión de Argentina, Brasil y Uruguay; el domingo 31 se presentará en el "Caupolicán".

Universidad Católica Depto. de Música

TEMPORADA DE PRIMAVERA

ORQUESTA DE CAMARA

Director: FERNANDO ROSAS

SUITE DE LA OPERA "BERENICE", J. F. Haendel, Ira. audición.
CONCIERTO EN FA MENOR PARA PIANO Y ORQUESTA, J. S. Bach. Solista: FRIDA CONN.
CONCIERTO PARA VIOLIN Y ORQUESTA, G. Tartini, Ira. audición. Solista: CARLOS ALONSO.
SUITE DON QUIJOTE, F. Ph. Telemann, Ira. audición.

MIÉRCOLES 27 DE OCTUBRE
SALON DE HONOR, A LAS 19 HRS.

Entradas: Lira 28 de 15 a 20 horas de lunes a viernes

20th CENTURY-FOX PRESENTA LAS MEJORES PELICULAS EN EXHIBICION EN LA CAPITAL.

HOY CITY
AGUSTINAS 1022 DESDE LAS 11 A.M.
¡ESTRENO!
LA GRAN AVENTURA...
LA HISTORIA DEL EXPLOSIVO CONFLICTO DE DOS TERRITORIOS.
AUDIE MURPHY
FLECHA APACHE
MICHAEL DANTE LINDA LAWSON
"MAYORES Y MENORES"

HOY EGAÑA LAS CONDES
7.10 PM 7.15 10.15 PM.
JEANNE MOREAU
LUIS BUNUEL
Diario de una Camarera
"MAYORES DE 21 AÑOS"

HOY DUCAL
2.30 6.15 10 PM
JULIE ANDREWS
"LA NOCHE REBELDE"
"THE SOUND OF MUSIC"

HOY VICTORIA
DESDE LAS 13.15 HORAS
FRANK SINATRA
TREVOR HOWARD
"EL EXPRESO DE VON RYAN"
"VON RYAN EXPRESS"
CINEMASCOPE - COLOR POR DE LUZ
"MAYORES DE 14 AÑOS"

HOY IMPERIO LAS LILAS
10.30 12.30 3.30 5.45 8.10 10.55 3.30 6.45 10 PM
ANTHONY QUINN
ALAN BATES
RENE FARS
MICHAEL CACOVANNE
La Semana ZORBA EL GRIEGO
"MAYORES DE 18 AÑOS"

HOY P. de VALDIVIA
18.30 22 HRS.
ACCION... VIOLENCIA... INTRIGA
RICHARD WIDMARK
JACK PALANCE - PAUL DOUGLAS
"PANICO EN LAS CALLES"
"PANIC IN THE STREETS"
"MAYORES DE 15 AÑOS"

HOY TOESCA DESDE LAS 11 A.M.
EL HORROR VUELVE AL CENTRO
MAGISTRAL SUSPENSO
BETTE MIDLER
DAVIDS DE HAVILLAND
JOSEPH COTTEN
"CALMATE... DULCE CARLOTA"
"MAYORES DE 18 AÑOS"

LAS AGUILAS HUMANAS 1965, EN LA LIGUA; MAÑANA JUEVES 28 A LA CALERA, Y 30 EN QUILLOTA



Los nuevos trapezistas españoles "Los Aguilas" se exhiben en la Ligua, mañana jueves 28 a la Calera y el sábado 30 a Quillota.

En la Ligua hoy miércoles 27, única función nocturna, en la Calera mañana jueves 28, noche debut, y viernes 29, despedidas vermouth y noche; en Quillota, el sábado 30, debut, noche, y el domingo 31, matinee, vermouth y noche, despedidas quillotanas.

En San Felipe el lunes 1º de noviembre, noche, debut, y el martes 2º de noviembre, vermouth y noche despedidas San Felipe; en Los Andes el miércoles 3, debut, noche y el jueves 4, vermouth y noche despedidas andinas; en Maipo, el viernes 5, única noche Maipo, y en Puente Alto, el sábado 6, noche, debut y domingo 7, matinee, vermouth y noche, despedidas de Puente Alto.

A continuación, el Circo Motorizado "Las Aguilas Humanas 1965", seguirá a San Bernardo, Talagante, Melipilla, San Antonio, Buin, Graneros, Rengo, Rancagua, Doñihue, Peumo, San Vicente, Santa Cruz, San Fernando, Chimbarongo, Curicó, Molina, Talca, San Javier, Linares, Parral, Chillán y Concepción.

Económicos Clasificados

52) Talleres diversos

SE CAMBIA SUELA Y TACO MONJITAS 822, oficina 14.
"VIKTOR", (PROFESIONAL) - ARREGLE camisas, hechas, venta cuevas, puros caballeros y niños. Merced N° 787, local 19.
CALZADO FIESTA, MONJITAS 822 oficina 14.
SE TRANSFORMA EN UN LINDO calzado fiesta, Monjitas 822, oficina 14.
MANDE SU CALZADO VIEJO A Monjitas 822 oficina 14.
TECNICAS, ARTURO PRAT 1035 - Transforma su calzado de gas a gas liguado.
TECNICAS, SAN PABLO 1444 - Ofrece transformar a gas liguado su calzado, cocina eléctrica, gas de parafina para gas liguado.
TRANSFORMACION A GAS LIQUADO, cocinas, colifontes, estufas, San Pablo 1444.
REPARACIONES DE MUEBLES IMPORTADOS y nacionales, cambio de películas, reparaciones de persianas. Rutas 1157, Santiago.
FORRADO DARCYS SE RENUEVA la badana suela, Monjitas 822, oficina 14.
FORRADO DARCYS, MONJITAS 822, oficina 14.
COMPRO CATES BRONCE, RECIBO arreglos, San Pablo 1682.
"CARTERAS", TRANSFORMACIONES en general, tejidos, lavables, arreglos de maletas, reparadora de carteras. Chacabuco, "El Bazar", da 569, Local N° 18, al llegar a 21 de Mayo.
C. 1952.

53) Varios no clasificados

TINTORERIA, SOMBRERERIA, LIMPIEZAS seco, conformación apresto. Especialidad pilas. Ventas ternos ocasión, procedentes consignaciones remates. Puelo 696, esquina Diez de Julio.
ESTRUCTURA METALICAS PARA consolidar, estanterías y mostradores. San Pablo N° 1908.
CECILIA: CARTOMANCIA, MENTALISMO, consejos psicológicos. Paris 849, fono 384815, A. 3153.
CALZADO, CALLE MONJITAS 822, oficina 14.
C. 6-VII-1965/53

55) Citaciones Cías. de Bomberos

CUERPO DE BOMBEROS DE Santiago. "Constancia y Disciplina". Cito a las Compañías patrullas, el miércoles 27 de octubre en curso, a las 20 horas, a elección de Tercer Comandante para el sorteo del presente año. El sorteo será en la sede de la Sexta Compañía de Bomberos, Salvador y Guardia de Propiedad. Por orden del capitán, cito a la Compañía a elección para los días martes 26 y jueves 28 del presente mes, a las 21.30 horas. Punto de reunión, el Cuartel. Uniforme de trabajo. El asistente.
SEGUNDA COMPAÑIA DE BOMBEROS. Emergencia. De orden del señor capitán, cito a la Compañía a elección para el jueves 28 del presente mes, a las 21.45 horas. Punto de reunión, el Cuartel. Uniforme de trabajo. El asistente.
QUATRIEME COMPAGNIE DE Pompieri "Pompe Fratelli". Excepción de Compagnie Jeudi 28 a 22 heures. Point de réunion au quartier. Tenue de travail. L'Adjutant.
C. 20/59

58) Joyerías y relojerías

"BELLO HORIZONTE", 21 DE MAYO 617, local 6, entresuelo, teléfono 396301, se tallan piedras preciosas, semipreciosas, agua marina, tallas, etc. Agente lapidario 17 no olvide para su suerte agatal. C. 19/11/65/58
"RELOJERIA, JOYERIA CAPITOL". Hacemos toda clase de computadoras, relojes, vidrios de forma óptica, gerentizados. Precios módicos. Independencia 234, teléfono 374880. C. 15/58
"JOYERIA SERGIO CHAVEZ". Especialidad en hechas y transformaciones de joyas. Esmeralda 878, oficina 7.
"AVELLAN RELOJERO". COMPOSTURAS cronométricas, despertadores. San Pedro 100, teléfono 374880. C. 15/58

1ª FERIA DEL DISCO
TIENE MAS, VENDE MAS Y MAS BARATO
DISCOS 45 A E1
DISCOS 33 13 A E4
LONG PLAY DE 12" STEREO E2 E6
CAJAS DE MUSICA CLASICA
OFERTAS CON 50% DE DESCUENTO.
entrando por Alameda
ESTADO 26
al lado de Radiohormández

HOY ASTOR
"EL MUNDO ESTÁ LOCO, LOCO, LOCO"
"MAYORES DE 15 AÑOS"

HOY TOESCA
"CALMATE... DULCE CARLOTA"
"MAYORES DE 18 AÑOS"

el próximo viernes.-
"JUNTOS DE DANZAS DE PEKIN"
TEATRO MUNICIPAL, UNICOS CUATRO DIAS

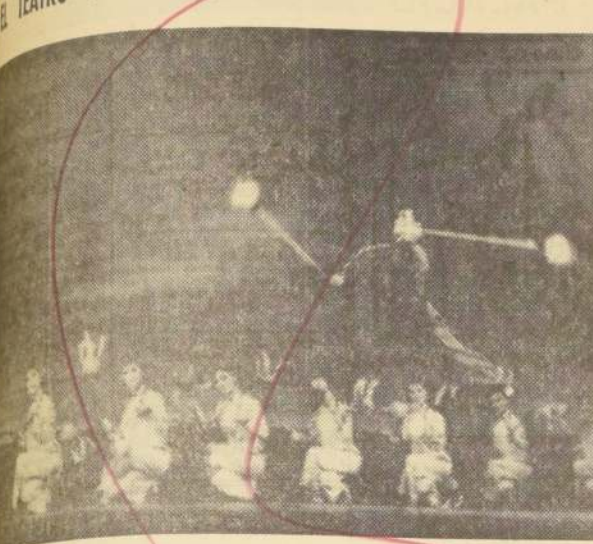

en Sudamérica el próximo viernes en el escenario del Teatro Municipal.

NACIONAL DE EMPLEADOS
VICIOS Y PERIODISTAS
DIRECTOR PUBLICO

El cambio de los números de roles de Bienes Raíces, efectuado por la Oficina de Bienes Raíces, la Caja ha procedido a cambiar de los Contribuciones que se pagaban con un nombre diferente al del propietario.

MINISTERIO DE OBRAS PUBLICAS
DIRECCION GENERAL DE OBRAS PUBLICAS
DIRECCION DE PAVIMENTACION URBANA

1.-) SOLICITANSE PROPUESTAS PUBLICAS
Sección de calzadas de hormigón de cemento en diversas calles de la Comuna de Puente Alto, con un Presupuesto Oficial de \$ 251.909,90.

2.-) SOLICITANSE PROPUESTAS PUBLICAS
Sección de calzadas de hormigón de cemento en diversas calles de la Comuna de Puente Alto, con un Presupuesto Oficial de \$ 251.909,90.

3.-) SOLICITANSE PROPUESTAS PUBLICAS
Sección de calzadas de hormigón de cemento en diversas calles de la Comuna de Puente Alto, con un Presupuesto Oficial de \$ 251.909,90.

4.-) SOLICITANSE PROPUESTAS PUBLICAS
Sección de calzadas de hormigón de cemento en diversas calles de la Comuna de Puente Alto, con un Presupuesto Oficial de \$ 251.909,90.

5.-) SOLICITANSE PROPUESTAS PUBLICAS
Sección de calzadas de hormigón de cemento en diversas calles de la Comuna de Puente Alto, con un Presupuesto Oficial de \$ 251.909,90.

6.-) SOLICITANSE PROPUESTAS PUBLICAS
Sección de calzadas de hormigón de cemento en diversas calles de la Comuna de Puente Alto, con un Presupuesto Oficial de \$ 251.909,90.

7.-) SOLICITANSE PROPUESTAS PUBLICAS
Sección de calzadas de hormigón de cemento en diversas calles de la Comuna de Puente Alto, con un Presupuesto Oficial de \$ 251.909,90.

8.-) SOLICITANSE PROPUESTAS PUBLICAS
Sección de calzadas de hormigón de cemento en diversas calles de la Comuna de Puente Alto, con un Presupuesto Oficial de \$ 251.909,90.

9.-) SOLICITANSE PROPUESTAS PUBLICAS
Sección de calzadas de hormigón de cemento en diversas calles de la Comuna de Puente Alto, con un Presupuesto Oficial de \$ 251.909,90.

10.-) SOLICITANSE PROPUESTAS PUBLICAS
Sección de calzadas de hormigón de cemento en diversas calles de la Comuna de Puente Alto, con un Presupuesto Oficial de \$ 251.909,90.

11.-) SOLICITANSE PROPUESTAS PUBLICAS
Sección de calzadas de hormigón de cemento en diversas calles de la Comuna de Puente Alto, con un Presupuesto Oficial de \$ 251.909,90.

12.-) SOLICITANSE PROPUESTAS PUBLICAS
Sección de calzadas de hormigón de cemento en diversas calles de la Comuna de Puente Alto, con un Presupuesto Oficial de \$ 251.909,90.

GUIA DEL ESPECTADOR

TEATROS

ANTONIO VARAS, Morandé 25 (61200).
19.30 horas: Instituto del Teatro de la Universidad de Chile. "La Remediación", de Alejandro Sieveking. Comedia. Colores, mayores y menores.
BULNES, Avenida Bulnes 188 (88342).
19.30 horas: Teatro de la Universidad de Chile. "La Remediación", de Alejandro Sieveking. Comedia. Colores, mayores y menores.

ALCAZAR, Brasil 373 (80122). Rotativo desde las 12 horas. Lances negros. Los malvidos de Yuma. Rica, bonita y casadora.
ASTOR, Estado 257 (392112). Rotativo desde las 12 horas. El mundo está loco, loco, loco, loco. EE. UU. Comedia. Colores, mayores y menores.

MISTRAL, San Diego 279 (63994). Rotativo desde las 12 horas. La bella Lola. De color moreno. El secreto de Tommy.
MODERNO, Gran Avenida 6544 (253). La Catedral. Rotativo desde las 14 horas. En busca de amor. Farsa asesina. No te fies de un extraño.

REVISTAS

COUSINO, San Ignacio 1249 (50877).
19.30 y 22.30 horas: Cía. de Revistas "Humorístico".
O'Higgins, Huérfanos 837 (30176). 19.15 y 22.15 horas: Cía. de Revistas "Humorístico".

BLANCO ENCALAÑA, Blanco Encalana 3230 (91787). Rotativo desde las 14 horas. El padrastro. Comedia. Colores, mayores y menores.

PACIFIC, Huérfanos 1147 (62921). Rotativo desde las 11 horas. Chile-Ecuador. Mayores y menores. Partido jugado en Lima.

CINES

BANDERA, Bandera 76 (89111). Rotativo por reparaciones.
CAUQUEN, Transversal 1564 (498061). 14, 17, 19, 21 y 23 horas: Cía. de Revistas "Humorístico".
CENTRAL, Huérfanos 930 (33555). 14, 16, 18, 20 y 22 horas: Cía. de Revistas "Humorístico".

CHILE, Recoleta 2104 (372546). Rotativo desde las 12 horas. Lances negros. Los malvidos de Yuma. Rica, bonita y casadora.

VALERIA, Independencia 102 (372546). Rotativo desde las 12 horas. Lances negros. Los malvidos de Yuma. Rica, bonita y casadora.

FIGURITAS: ANIKA KOSAVA



De 19 años, hija de padre chileno y madre japonesa, criada en Lima, Anika Kosava es una de las figuritas jóvenes que más destacan en la noche santiaguina. A los 17 años comenzó a trabajar en las bolitas limenas y desde hace algunos meses se la puede ver todas las noches, en un personal strip-tease, en el subterráneo de la Plaza de Armas.

CONTINUAN FESTIVALES DE JAZZ

El S. I. P. O. y el Instituto de Extensión Musical patrocinan concierto jazzístico el viernes. Actuarán entre otros: el conjunto Dixieland, de Chucho Aranguiz, con las estrellas del jazz, Luchito Cordova, Hector Reyes, Gustavo Salinas, Nivaldo Rodríguez, Mickey Mardones.

El viernes 29 del presente, se llevará a efecto el Concierto de Jazz que organiza el Sindicato Profesional Orquestal de Santiago, con el auspicio del Instituto de Extensión Musical de la Universidad de Chile.

CINES COMUNALES

VALERIA, Independencia 102 (372546). Rotativo desde las 12 horas. Lances negros. Los malvidos de Yuma. Rica, bonita y casadora.

MAIPU, 3 de Abril 19 (571530). Rotativo desde las 12 horas. Lances negros. Los malvidos de Yuma. Rica, bonita y casadora.

PLAZA (Talagante). Rotativo desde las 12 horas. Lances negros. Los malvidos de Yuma. Rica, bonita y casadora.

SANTIAGO (San Bernardo). Rotativo desde las 12 horas. Lances negros. Los malvidos de Yuma. Rica, bonita y casadora.

EL BOSQUE, Gran Avenida paradero 33 (53066 anexo 88). Rotativo desde las 12 horas. Lances negros. Los malvidos de Yuma. Rica, bonita y casadora.

Directamente del Teatro Caupolicán de Santiago, ante el público de LA LIGUA

NUEVO CIRCO LAS AGUILAS HUMANAS 1965

HOY EN LA LIGUA

Circo N.º 1 de Chile. Iluminado de alegría por "Los Orións", clowns musicales franceses de mayor suceso en Europa. The Mitchell Bros, patinadores norteamericanos, acrobatas cómicos skater-rolles (sobre patines ruedas a 120 km/h).

HOY

EN LA LIGUA.— Hoy miércoles 27, única noche ligua. EN LA CALERA.— Mañana jueves 28, noche debut calezano, y viernes 29, despedida.

EN SAN FELIPE.— Lunes 1.º de noviembre, debut noche sanfelipense, y martes 2.º de noviembre, despedida.

EN LOS ANDES.— El miércoles 3.º de noviembre, noche debut andino, y jueves 4.º de noviembre, despedida.

EN MAIPU.— El viernes 5.º de noviembre, única noche maipense.

EN PUENTE ALTO.— El sábado 6.º de noviembre, debut, y domingo 7.º, despedida.

EN RENGÓ.— El miércoles 17.º de noviembre, debut, y jueves 18.º de noviembre, despedida.

EN RANCAGUA.— El viernes 19.º de noviembre, noche debut, sábado 20.º de noviembre, penúltimas fiestas, y domingo 21.º de noviembre, despedida.

EL NUEVO CIRCO LAS AGUILAS HUMANAS 1965, asegura a continuación a DOMINGUE PEUMON, SAN VICENTE, SANTA CRUZ, SAN FERNANDO, CHIMBARON, CURICO, MOLIN, TILCA, SAN JAVIER, LINARES, PARRAL, CHILLAN, CONCEPCION.

"Sheiks" y "Yenkas" con THE FINGERS, el sábado 30 en el baile del Deportivo LA NACION, en Serrano 232, a las 21 horas



Con la participación de "The Fingers", notable conjunto musical juvenil, que tiene su fuerte interpretativo en la música de la nueva ola, tales como la "Yenka" y el "Sheik", el Deportivo LA NACION espera presentar un show completo con ritmos de actualidad. El número correspondiente "The Fingers", el afilado conjunto juvenil, compuesto por cinco consumados músicos e intérpretes, incluye desde el antiguo bolero romántico hasta los sensacionales "sheiks" y todos los ritmos que se bailan y se cantan en el mundo.

Medina, y Oscar Hernández en el endemoniado ritmo de la batería. Con el espaldarazo que les dio Radio Agricultura, Mineria, Santiago, Nuevo Mundo, Del Pacífico, Prat y Teatro Caupolicán, esperan causar sensación en el espectáculo que además completarán las siguientes estrellas del ambiente artístico:

SU ALMANAQUE COMERCIAL

RAMONA

POR LINDO PALACIO

ARMERIAS

"CASA ITALIANA"
Reparaciones armas de fuego.
Lámparas.
Petróleo, Colores, Sun Flame.
REPUESTOS EN GENERAL
Arturo Prat 141 — 382333.
GC. 24/IV/66

ARTESANIA

"ARTICULOS DE BRONCE"
Enlatados.
FABRICA:
Alfonso Ovalle 73.
GC. 24/IV/66

ART. METALICOS

MANUFACTURAS "NOLLI"
Romanas — Cortinas Metálicas.
Cerrajería.
Arturo Prat 144 — 51995
GC. 30/III/66

"CASA ROVE"
Reparaciones.
Manillas — Lápidas.
Placa — Plata — Bronce.
Plataformas.
San Francisco 363 — 383363.
GC. 24/IV/66

AUTOMOVILES

"ADOLFO SANVILEVIC"
Compra-venta, consignaciones.
Desde 1945
Arturo Prat 176 — 383434
GC. 17/IX/66

"PAGES & DEL REAL"
Ventas — Consignaciones.
Mecánica — Tapicería.
Arturo Prat 331 — 392737
GC. 30/III/66

"SOLARI"
Compra — Ventas, Consignaciones.
Anticipando dinero. Negocios rápidos.
COPIAPO 1379.
GC. 12/IV/66

"AUTOS STOP"
Consignaciones.
Autos — Camiones — Camionetas.
Negocios rápidos.
San Francisco 347.
GC. 24/X/65

BAZAR

"SOTVALL"
Ropa interior, damas, caballeros.
Medias, calcetines.
Batallas pintadas.
Faldas, blusas.
Perfumería.
DIEZ DE JULIO 464
A. GC. 29/12/65

CAMISERIAS

CAMISAS "MONTREAL"
Fábrica, venta exclusivamente al detalle.
Bandera 851 — 1111 — Fono 66212.
GC. 10/III/66

"TABAL"
INAUGURA.
Ventas-Detalle a comerciantes precios especiales.
LORETO 341.
GC. 23/III/66

"COMERCIALES"
Fábrica Camisas, Camisetas.
Perfumes Tipo americano.
San Diego 2061 — Local 39
GC. 30/III/66

"R. I. U. S."
Ventas al detalle.
Vicuña Mackenna 999.
San Antonio 309.
GC. 24/IV/66

CASAS DE REMATES

En sus tres grandes locales
Remate todos los lunes
de: Automóviles, camionetas,
Camiones, Motocicletas,
Maquinarias, Industrias, Agrícolas.
Muebles, Menajes.
CONSIGNACIONES
ANTICIPOS
Informes: Arturo Prat 544,
Fono 39225.
GC. 25/IV/66

OSCAR ZARATE QYARZUN
MARTILLERO PUBLICO
GC. 25/IV/66

REMATES PARTICULARES DE:
Industrias, casas particulares,
Fuentes de agua, carnicerías, etc.
Ventas rápidas, Pago contado.
Anticipos.
Informes: Arturo Prat 544
Fono 39225.
GC. 25/IV/66

COCINAS

"TECNICAS"
Transformaciones Cocinas gas y
electricas. ARTURO PRAT 1083.
SAN PABLO 1444
GC. 23/III/66

"METALCO"
Transformaciones.
Cocinas para gas licuado.
San Francisco 485.
GC. 24/IV/66

COLCHONERIAS

"EL FERROCARRIL"
FABRICA
Colchones — Ropa de cama.
Ventas mayor y menor
MEIGOS G.C. 6/IV/66

CONFECIONES

"CORONA"
Lo mejor en confecciones para
Damas, Caballeros y Niños
CREDITOS
San Diego 862
Alameda 2826
San Diego 253
GC. 25/IV/66

"SILMAR"
Batas — Trajes dos piezas.
Mayor — Menor
Franklin 1116
GC. 30/III/66

"TUTTO"
Pinturas — 6.00 —
Detallados precios mayoristas.
San Diego 2061, Local 46.
GC. 24/IV/66

CONFITERIAS

"COLD COLO"
Fábrica confites — dulces.
Precios especiales para
comerciantes.
Especialidad Pan de Pastura.
Repaste y demitillo.
ESPERANZA 9 — 94287.
GC. 12/IV/66

CONFITES
"DON RAUL"
Precios para comerciantes. Dos
direcciones para su mejor atencion.
San Alfonso 43 Estación
Central, Andrés Bello 659, Costado
Vega Central.
GC. 12/IV/66

DEPORTES

"MISAL ESCUTI"
Al servicio de los deportistas.
BANDERA 767, Fono 87715.
GC. 10/XII/65

"DEPORTES SANHUEZA"
Fábrica artículos deportivos. Cuenta
con 20 canchales al servicio de
los deportistas. Solicite su canchal
en ESPERANZA 5. Teléfono 93166.
GC. 12/IV/66

MESAS PIMPON
Reglamentarias.
Entrega inmediata.
FABRICA "VADELL"
Moneda 1549 — 81394.
GC. 24/IV/66

"RESALINES - COLUMPIOS"
Baterías, medallas.
Barras para ejercicio.
"VADELL"
Moneda 1549 — 81394.
GC. 24/IV/66

"TACA-TACAS, BILLARINAS"
Pósteres comerciales.
Entrega inmediata.
"VADELL"
Moneda 1549 — 81394.
GC. 24/IV/66

DISCOS

"INTERMEZZO"
Manfred Walch.
Discos, Tocadiscos, Radios, Televi-
tores, Grabadoras, SERRANO 144.
GC. 12/IV/66

ELECTRICIDAD

"INTERMEZZO"
Manfred Walch.
Ventiladores, Encendedores, Aspira-
doras, Licuadoras, Lavadoras.
SERRANO 144.
GC. 12/IV/66

"MONACO"
Todo clase artículos eléctricos.
Teléfonos 64280-65373.
Teatines 717.
GC. 23/III/66

"INSTALACIONES"
Cifoneros — Telefonos.
ROSAS 1277.
GC. 25/IV/66

"CASA LIBERTAD"
Reparación de radios. Artículos
eléctricos en general. Bascunán 76.
GC. 12/IV/66

"GALDAMES"
Chacabuto 9 (Estación Central)
Artículos eléctricos.
Reparaciones planchas.
GARANTIDAS
GC. 24/IV/66

FABRICA DE ALUMINIO

"LA IDEAL"
Ventas-Detalle.
Reparaciones.
Días de Julio 374 — 397452.
A. GC. 13/12

FABRICA DE CARPAS

"BUSTOS"
Ofrece: Carpas campanas, playa,
sillas, quitapesones telones.
ROSAS 2010 — Teléfono 83677.
GC. 17/III/66

"TELONES PARA TERRAZA"
Armando Cerrera.
Carpas, Campanas, Playa.
Arturo Prat 1892 — Teléfono 55989.
GC. 25/IV/66

RAMONA

6442

...SE ME ACABO EL JABON
¿ME PUEDE TRAER UN
PAN?

GIRVASE, SEÑORA

RAMONA

6442

RAMONA

6442

RAMONA

6442

RAMONA

6442

RAMONA

6442

RAMONA

6442

RAMONA

6442

RAMONA

6442

RAMONA

6442

RAMONA

6442

RAMONA

6442

RAMONA

6442

RAMONA

6442

RAMONA

6442

RAMONA

6442

RAMONA

6442

RAMONA

6442

RAMONA

6442

RAMONA

6442

RAMONA

6442

RAMONA

6442

RAMONA

6442

RAMONA

6442

RAMONA

6442

RAMONA

6442

RAMONA

6442

RAMONA

6442

RAMONA

6442

RAMONA

6442

RAMONA

6442

RAMONA

6442

RAMONA

6442

RAMONA

6442

FABRICA DE COLCHONES

"SAN PEDRO"
Fábrica Colchones.
Ventas por mayor — menor.
MEIGOS 79 — TELEFONO 95022.
GC. 12/IV/66

"HIDALGO"
Marquesitas, cromadas.
Ropa de cama.
Ventas por mayor — menor.
SAN ALFONSO 54 — 95183.
GC. 12/IV/66

FABRICA DE EMPANADAS

"EMPANADAS ROYSA"
Sus únicas fábricas.
Antonio Varas 2487, Fono 251559.
Covarrubias 40, Fono 497205.
LAS C. N. 6/40 — Fono 485266.
EN VINA DEL MAR.
Edificio Montecarlo,
Avenida San Martín.
GC. 12/IV/66

FABRICA DE FAJAS

"FAJAS - SOSTENES"
Batas manuales.
Especialidad sobre medida
ARTURO PRAT 163
GC. 6/IV/66

FABRICA DE ROPA INTERIOR

"D.S.O."
Pósteras-Ropa interior, Damas-caba-
lleros-niños. Venta al detalle.
LORETO 352.
GC. 23/III/66

"TEXTIL LIBERTAD"
Antigua-Fábrica, Ropa interior.
Ventas por kilos. ROSAS 1367.
GC. 23/III/66

"SIMANK"
Entre otros artículos:
Enagua Nylon de calidad 3.40
Blusa Batista con tiras 6.20
Blusa Monaguillo 8.00
Cuadro Street 16.30 Doc.
LA STRA 612.
GC. 23/III/66

"CUPIDO"
Depósito ropa interior.
"FAJAS", medias, calcetines.
San Diego 1948.
GC. 24/IV/66

FARMACIAS

"ALHAMBRA"
Preparada desde 1921.
Enrique Vivanco Edging.
Química-Farmacéutica
Lira-Días de Julio — Fono 34936.
A. GC. 13/12

FERRETERIAS

"LA SAN PABLO"
Latax, templetes, pinturas.
San Pablo equino. Esperanza.
GC. 10/III/66

"VEGA NORIEGA"
Importadores.
Proprietarios, carpentería de vna.
PUENTE 701.
Estacionamiento gratis. Rosas 948.
GC. 10/III/66

"AUSIN HNOS. LTDA."
IMPORTADORES
Tirox "TEX", todo calibre, Herramien-
tos en general. Teléfonos
94291-91774, Casilla 4605.
EXPOSICION GC. 12/IV/66

FOTOGRAFIAS

"KODAK PARKER"
Jorge García y Cia.
Ex Ahumada 200.
A. H. R. J. A.
Ahumada 254, Local 19 - 80058
San Isidro 6, esquina Alameda.
FONO: 380174
GC. 24/IV/66

FUNERARIAS

"SANTA CECILIA"
Brasil 896 — Teléfono 85829
ATENCIÓN ASIGURADOS
Con su cuota servicio con unat.
Atención diurna y nocturna.
GC. 24/IV/66

GRABADOS METALICOS

"CASA DAVILA"
Banderas.
Parches en Paño Lenz.
Timbres de goma.
San Diego 119 — Local 29
GC. 6/IV/66

REMATE

EN LOS AUTOS ROL N.º
2330, por alimentos catenados "ma-
neros Zúñiga Carrasco con Zúñiga del
Pozo Raul", se ha decretado el rema-
te del auto N.º 550 del plano del lo-
te de la Chacra Santa Julia, ubicado
en calle Los Cerezos, de la Comuna
de Nuble, del Departamento de San-
tiago, que rola inscrita a fojas 9264,
N.º 16615 del Registro de Propie-
dades de 1953, habiéndose fijado pa-
ra la subasta el 10 de noviembre pró-
ximo a las 12 horas, en la Secretaría
del Tribunal. Mínimo: \$ 2.190. Ga-
rantías: 10 por ciento del mínimo.
Y demás antecedentes en los auto-
res de la Chacra de San Miguel. — El
secretaio.
A. 30-48

REMATE. ANTE QUINTO JUZGADO
Civil Mayor Cuarta, rematarse 2 ro-
paviebro próximo, 15 horas, propiedad
ubicada Avenida Vicuña Mackenna
1416, inscrita fojas 1951 N.º 5155.
Conservador Santiago, año 1944. Mi-
nimo: \$ 157.700. Precio papagale
mida contado, saldo dos cuotas loia-
les a 6 y 12 meses desde fecha sub-
asta, saldo, precios devengará in-
rés de 15 por ciento anual y 20 por
ciento caso mora. Postores rendrán
caución equivalente 10 por ciento del
mínimo. Propiedad rematarse estado
se encuentra. Todo gasto e impuestos
carga subastador. Ofertas bases y an-
tecedentes. Años 2011-65. Banco L.
realita con Teitelbaum Samuel. Fi-
cutivo. — Secretario.
A. 27-48

REMATE. ANTE QUINTO JUZGADO
Civil Mayor Cuarta, rematarse 2 ro-
paviebro próximo, 15 horas, propiedad
ubicada Avenida Vicuña Mackenna
1416, inscrita fojas 1951 N.º 5155.
Conservador Santiago, año 1944. Mi-
nimo: \$ 157.700. Precio papagale
mida contado, saldo dos cuotas loia-
les a 6 y 12 meses desde fecha sub-
asta, saldo, precios devengará in-
rés de 15 por ciento anual y 20 por
ciento caso mora. Postores rendrán
caución equivalente 10 por ciento del
mínimo. Propiedad rematarse estado
se encuentra. Todo gasto e impuestos
carga subastador. Ofertas bases y an-
tecedentes. Años 2011-65. Banco L.
realita con Teitelbaum Samuel. Fi-
cutivo. — Secretario.
A. 27-48

REMATE. ANTE QUINTO JUZGADO
Civil Mayor Cuarta, rematarse 2 ro-
paviebro próximo, 15 horas, propiedad
ubicada Avenida Vicuña Mackenna
1416, inscrita fojas 1951 N.º 5155.
Conservador Santiago, año 1944. Mi-
nimo: \$ 157.700. Precio papagale
mida contado, saldo dos cuotas loia-
les a 6 y 12 meses desde fecha sub-
asta, saldo, precios devengará in-
rés de 15 por ciento anual y 20 por
ciento caso mora. Postores rendrán
caución equivalente 10 por ciento del
mínimo. Propiedad rematarse estado
se encuentra. Todo gasto e impuestos
carga subastador. Ofertas bases y an-
tecedentes. Años 2011-65. Banco L.
realita con Teitelbaum Samuel. Fi-
cutivo. — Secretario.
A. 27-48

REMATE. ANTE QUINTO JUZGADO
Civil Mayor Cuarta, rematarse 2 ro-
paviebro próximo, 15 horas, propiedad
ubicada Avenida Vicuña Mackenna
1416, inscrita fojas 1951 N.º 5155.
Conservador Santiago, año 1944. Mi-
nimo: \$ 157.700. Precio papagale
mida contado, saldo dos cuotas loia-
les a 6 y 12 meses desde fecha sub-
asta, saldo, precios devengará in-
rés de 15 por ciento anual y 20 por
ciento caso mora. Postores rendrán
caución equivalente 10 por ciento del
mínimo. Propiedad rematarse estado
se encuentra. Todo gasto e impuestos
carga subastador. Ofertas bases y an-
tecedentes. Años 2011-65. Banco L.
realita con Teitelbaum Samuel. Fi-
cutivo. — Secretario.
A. 27-48

REMATE. ANTE QUINTO JUZGADO
Civil Mayor Cuarta, rematarse 2 ro-
paviebro próximo, 15 horas, propiedad
ubicada Avenida Vicuña Mackenna
1416, inscrita fojas 1951 N.º 5155.
Conservador Santiago, año 1944. Mi-
nimo: \$ 157.700. Precio papagale
mida contado, saldo dos cuotas loia-
les a 6 y 12 meses desde fecha sub-
asta, saldo, precios devengará in-
rés de 15 por ciento anual y 20 por
ciento caso mora. Postores rendrán
caución equivalente 10 por ciento del
mínimo. Propiedad rematarse estado
se encuentra. Todo gasto e impuestos
carga subastador. Ofertas bases y an-
tecedentes. Años 2011-65. Banco L.
realita con Teitelbaum Samuel. Fi-
cutivo. — Secretario.
A. 27-48

REMATE. ANTE QUINTO JUZGADO
Civil Mayor Cuarta, rematarse 2 ro-
paviebro próximo, 15 horas, propiedad
ubicada Avenida Vicuña Mackenna
1416, inscrita fojas 1951 N.º 5155.
Conservador Santiago, año 1944. Mi-
nimo: \$ 157.700. Precio papagale
mida contado, saldo dos cuotas loia-
les a 6 y 12 meses desde fecha sub-
asta, saldo, precios devengará in-
rés de 15 por ciento anual y 20 por
ciento caso mora. Postores rendrán
caución equivalente 10 por ciento del
mínimo. Propiedad rematarse estado
se encuentra. Todo gasto e impuestos
carga subastador. Ofertas bases y an-
tecedentes. Años 2011-65. Banco L.
realita con Teitelbaum Samuel. Fi-
cutivo. — Secretario.
A. 27-48

GUIARRAS

"ANTIGUA CASA SANTIBANEZ"
GUITARRAS
Finas Tioronas.
ARPAS
CONDOR 791 — 392330
GC. 12/IV/66

IMPRENTAS

"J.E.S."
Impresos en general.
Timbres, bautismos, Diplomas.
ARTURO PRAT 1678-53598.
GC. 23/III/66

"PERFEK"
Calendarios, Facturas, Boletas,
Formularios, Expensas, Calidad
Bascunán 76 — 92441.
GC. 12/IV/66

JUGUETERIAS

"EL AGUILA"
Mayoristas.
Juguetes — Menajes.
MEIGOS 40 — TELEFONO 92271.
GC. 12/IV/66

LENCERIA Y PAQUETERIA

DEPOSITO FCA. NACRUR
Precios de Fábrica.
Punto 613 — Fono 64595.
GC. 10/III/66

"EL ROSAL"
San Diego 1138.
Surtido completo en lanas.
DEPOSITO EDILIO.
GC. 23/III/66

ELIAS NAZAR NASER
Tienda y Paquetería
Meigos 72 — Teléfono 93819.
GC. 6/IV/66

LETREROS

"FABRICA A"
Letras, artillos luminosos.
Silkscreens, Display, Afiches.
Arturo Prat 663 — 393561
GC. 17/III/66

"CASTRO"
Camineros
Dibujos SILK-SCREEN.
Exposiciones en lanas.
Días de Julio 1067.
GC. 25/IV/66

"RUBEN"
Stand.
SILK-SCREEN.
Dibujos — Afiches.
San Francisco 711 — 31551.
GC. 30/III/66

"NATANIEL 2035" — 568802"
Dibujos — Pintura Lisa.
Reparaciones muebles.
Tapicería — Barniz.
GC. 30/III/66

LIBRERIAS

"PROFESOR - MONMAR"
GRATIS
Solicite catálogos, libros.
Ciencias ocultas, joyas simbólicas.
Arturo Prat 1619.
Casilla 5111 — Fono 54131.
GC. 25/IV/66

"PERFEK"
Artículos escolares, útiles escola-
res, cuadernos, libros.
BASCUNAN 76.
GC. 12/IV/66

MALETERIA

EL VIAJANTE
La madre de todos los maleteros.
PUENTE 741.
GC. 10/III/66

"SANTIAGO"
Malatas — Bolsas.
Compuertas — Teleros.
Brasil 25-B — Fono 64345
GC. 30/III/66

"MALETERIA"
SAN DIEGO 111.
Fabricación propia. Mayor y menor.
Artículos de cuero.

SAN FELIPE Y SU NUEVA "OLA"

El entrenador del cuadro andino, Mario Salvia, tiene en carpeta probar algunos jugadores jóvenes para darle una nueva fisonomía al juego de San Felipe, que necesitaba inyección de sangre joven

Cada cierto tiempo, San Felipe se sale de su silencio de cuadro provinciano, y da una sorpresa de bulto. Generalmente es para anunciar el cambio de entrenador, que haciendo una excepción entre los equipos de la División de Honor, lo hace espaciadamente.

Luego de Julio Valdovinos que de jugador pasó a ser el entrenador por varios años, llegó don Luchito Tirado (Q. E. P. D.), y más tarde Delfín Silva. Las cosas han cambiado, una legión de entrenadores nuevos está asomando en el firmamento futbolístico nacional y es el caso que San Felipe es ahora dirigido por Mario Salvia, ex jugador profesional de Santiago National y Audax Italiano.

Salvia demostró sus inquietudes directivo-técnicas cuando creó la Escuela de Fútbol de Ferrobádminton. Enamorado de la enseñanza a los infan-

firmó contrato para encargarse de la dirección del cuadro de Honor sin abandonar la Escuela de Fútbol del Club San Felipe.

En 2 encuentros oficiales Mario Salvia ha podido mostrar las bondades de su experiencia técnica. Primero ganó en la sorpresa de la 15a. fecha a Rangers, y el domingo pasado empató a dos goles con Santiago, luego de ir ganando dorero.

"En esto no hay misterio. Mi trabajo ha sido encaminado a buscar elementos jóvenes, que le den al equipo un fútbol más rápido y con otra mentalidad la misma que sólo se puede obtener con un trabajo de cancha, en los entrenamientos. Mi mayor sorpresa es que he encontrado en provincias un campo propicio para realizar cualquier labor. Todo se facilita al tener los medios y los jugadores muy cerca. Modifiqué los horarios de entrenamientos. Antes de hacían en la tarde, ahora los hacemos en la mañana, de 8 y media a doce, los martes, jueves y viernes, y el sábado, aunque haya que jugar el domingo, de 12 a 13 horas, una sesión de fútbol, como relajamiento para el match del día siguiente, es decir, buscando mantener preocupado a todo el plantel, del trabajo serio que estamos realizando."

"Los miércoles —señala Mario Salvia—, tengo la Escuela de Fútbol, que trabaja con monitores, que son los mismos jugadores del plantel de honor, incorporándolos así a un trabajo que con el tiempo dará sus frutos para el bien del propio club. Ya han salido algunos jugadores jóvenes, que han debutado en primera, y seguirán saliendo, buscando una renovación en el equipo, que mucha falta le hacía."

—Algunos nombres?
—Bueno, está Mamani, un N.º 2 que tiene sólo 22 años; Henríquez, un puntero derecho, con sólo 18 años; López, delantero centro, con 18 años; Bravo, un puntero izquierdo, que también tiene 18 años; Vázquez, que sólo tiene 17, y es 9. En los amistosos que jugamos en el receso ganamos a Palestino, a San Luis, a Trastandino, a Maestranza, y aprovechamos para probar esta gente. Lo seguiré haciendo. Creo que estamos jugando bien. Sin mayores problemas en el planteamiento, fútbol sencillo, toque y profundidad, explotando el buen estado físico en que se encuentra el plantel. —ARRAS.



"ES FÁCIL HACER LABOR EN PROVINCIAS, todo está a la mano y los dirigentes cooperan con entusiasmo. San Felipe debe en corto tiempo formar un cuadro joven que le permita iniciar un nuevo ciclo en el fútbol profesional chileno." Es Mario Salvia, el nuevo entrenador de San Felipe, quien comenta la política de renovación que ha impuesto en el cuadro andino. EN EL GRABADO, Mario Salvia junto a nuestro cronista Alfredo Leonel Parra (ARRAS).



CADA VEZ QUE JUEGA se le hincha una rodilla al jugador Berly, de Audax Italiano, y los médicos del club le aconsejaron que se operara a la brevedad posible.

ENTREGA DE PREMIOS A LOS DEPORTISTAS EN LA COMUNA DE ÑUÑO

En la Casa del Deporte de Ñuño, se realizó la ceremonia de entrega de los premios a los deportistas que actuaron en los actos de Fiestas Patrias, organizados por la Municipalidad de esa progresista comuna.

El propio Alcalde y presidente del Consejo Local de Deportes, Raúl Cabezas, presidió este acto solemne, al que concurrieron autoridades edilicias, deportivas, del Cuerpo de Bomberos de la comuna, representantes de la Dirección de Deportes del Estado y otras entidades, todos los cuales hicieron estrecho el local en el que funcionó por iniciativa de la Municipalidad, la Casa del Deporte de Ñuño.

Colaborando al brillo de la ceremonia, actuó el grupo folclórico de la Casa de la Cultura de la referida comuna, para culminar la reunión con la entrega de premios, que correspondieron a los siguientes clubes deportivos:

Presentación en el desfile de los Deportes, 18 de Septiembre de 1965:

Primer Premio, Gran Condor de Bronce con Pedestal, al Grupo Internacional Andino 2º Premio, Plato de Cobre con escudo nacional, a la Asociación de Béisbol.

Fútbol, Campeonatos zonales efectuados en las diferentes canchas de la comuna:

CANCHA SAN ROQUE: Primer Premio, Club Atlético Guindos. 2º Premio, Deportivo Oriente. CANCHA SAN CARLOS: Primer Premio, Selección de la Asociación Ñuño. 2º Premio, Selección de la Asociación Ñuño (Sección Santa Julia). Tercer Premio, Selección de la Asociación Ñuño (Sección Manhattan).

CANCHA HURACAN: Primer Premio, Club Huracán de Ñuño. 2º Premio, Independiente. CANCHA CONDOR: Primer Premio, Deportes Horizonte. 2º Premio, Malterías de Ñuño. CANCHA LOMAS DE MACUL: Primer Premio, empate clubes Tres Oriente y Lomas de Macul. CANCHA A. GUINDOS: Primer Premio: Club Arrieta Guindos. Béisbol, Campeonato comunal:

Primer Premio, Malterías de Ñuño. 2º Premio, Oriental. Acacias, Tercer Premio, Deportivo Venezuela. Pimpón:

Primera, segunda y tercera series, Club Arrieta Guindos.

FUTBOLERIAS

Operarán al zaguero

Berly de A. Italiano

Hugo Berly, zaguero internacional de Audax Italiano, no ha podido recuperarse bien de una lesión que le afecta la rodilla derecha y según el consejo de los médicos del club de colonia, lo más factible es que se someta a una intervención quirúrgica en la parte afectada.

Claro que la última palabra al respecto, no está pronunciada y todo depende de un examen al cual será sometido en el día de hoy.

El jugador por su parte, está dispuesto a operarse y a la brevedad posible, con el propósito de no tener más dificultades con esa rodilla, que cada vez que juega, se le hincha en forma exagerada.

DANTE PESCE RECHAZO OFERTA DE LA SERENA

Los dirigentes del Club de Deportes La Serena, conversaron oficialmente con el entrenador Dante Pesce, para ofrecerle la dirección técnica del plantel nortino; pero el "coach" rechazó formalmente la oferta.

Cómo razones, adujo, Pesce que no estaba de acuerdo con el procedimiento que se seguía para contratar a un entrenador, cuando renunciaba el titular.

No es justo que se forme "una rueda de entrenadores" y de ahí se elija al que económicamente, convenga más al club. Lo más digno sería que si un club se interesa por tal o cual técnico, se ponga en contacto directo con él y se converse en forma muy llana, sin usar esos subterfugios de que "fijese que tal entrenador me pide tantos escudos menos que usted".

Fuera de esto, Pesce indicó que estaba trabajando muy bien con el plantel técnico de Universidad Católica y eran pocos los deseos que tenía de alejarse de ese instituto.

CASARELLI SE CANDIDATEA

Y tomando en cuenta el rechazo de Dante Pesce, surgió el nombre de Ovidio Casarelli, entrenador paraguayo, como posible reemplazante de Paco Molina en la dirección técnica de La Serena.

La directiva del club nortino ya tomó conocimiento de las pretensiones económicas de Casarelli y quedó de contestarle en el curso de las próximas 24 horas.

Primera, segunda y tercera series, Club Arrieta Guindos.

LESIONADOS EN UNION ESPANOLA

Con tres jugadores menos entró en la mañana de ayer el plantel de Unión Española en su reducida Santa Laura. No asistieron a la práctica Clemente Iriarte, Remigio Avendaño y Honorino Landá, por estar ausentes de golpes recibidos el domingo pasado, en el transcurso del partido con Everton.

CIRCULAR PARA JUGADORES ALBOS

La directiva de Colo Colo entregará en el día de hoy una circular a todos sus jugadores profesionales, en la cual le especifican el régimen a seguir en lo que a lesiones y primas se refiere. Este régimen se hará de acuerdo a los estatutos de la Asociación Central de Fútbol, que especifican cuánto y hasta cuándo puede cobrar las primas por partido ganado un jugador lesionado en un cotejo oficial o en entrenamiento.

ROBERTO SOLICITARA PERMISO

Muy amargado ha estado el puntero izquierdo de Colo Colo, Roberto Frolueto, con las reacciones que en su contra ha tenido últimamente el público y está decidido a no jugar más en el torneo, hasta que no se recupere del todo.

Luego de la operación a los meniscos a que se sometió, estuvo varias semanas sin poder jugar.

SU ESCALAFON 1964-65 PUBLICA ASOCIACION ATLETICA DE SANTIAGO

La Asociación Atlética de Santiago, ha concretado una interesante iniciativa, editando un folleto que contiene el Escalafon del período 1964-65, en el que se incluye a todos los atletas de las distintas especialidades, pertenecientes a los clubes afiliados a la entidad metropolitana.

La publicación, que está a la venta en el módico precio de \$2, contiene además del completo Escalafon, cuadros estadísticos de mucho interés, promedios de marcas, puntajes alcanzados por los clubes, tablas de records en vigencia a la fecha, etc.

El folleto de la Santiago, tiene como objetivo fundamental el de servir de guía a los atletas, damas y señoras, que deseen conocer los clubes a cuyos equipos pertenecen, ya que será muy útil para actualizar cada vez que se diende de esta manera el competidor conocerá su progreso o retroceso en el rendimiento dual, para adoptar las medidas que estimen necesarias para mejorar su rendimiento en el terreno deportivo.

Por todas estas razones, la publicación que agrupa a los santiaguinos, ha sido con beneplácito y con entusiasmo por la Asociación Atlética de Santiago, que preside el Dr. Waldemar...

FOTO-FUTBOL



TORRES (Everton)

PACHECO (Everton)

ARACENA (C. Unido)

MUÑOZ (C. Unido)



BEIRUT (Colo Colo)

GONZALEZ (Colo Colo)

TAPIA (A. Italiano)

BERLY (A. Italiano)

NUEVO HORARIO DE TRABAJO DE LAS INSTITUCIONES BANCARIAS

Ponemos en conocimiento del público en general, que se ha establecido un nuevo horario de trabajo para las instituciones bancarias del país:

A partir del 28 de este mes, los Bancos mantendrán abiertas sus oficinas para la atención de la clientela, solamente de lunes a viernes, en forma ininterrumpida, desde las 9 horas hasta las 14 horas.

No se atenderá público los días sábado

Las letras con vencimiento el día sábado, deberán pagarse el primer día hábil siguiente.

ASOCIACION DE BANCOS DE LA REPUBLICA DE CHILE

HOY DIA

Miércoles

DIAS DE USAR DOLLY PEN

La Casa Ideal de los Novios

REGALOS PRACTICOS

juegos de cama y bordados finos en mantelería - Colchones Marquitas "CIC" San Diego 1000

TEXTOS ESCOLARES

Siempre novedades Chilenas y extranjeras en LIBRERIA CULTURA HUERFANOS 1179 Entre Morandé y Bandera

VENCIMIENTO DEL PLAZO PARA PAGAR DIVERSOS IMPUESTOS A LA RENTA CORRESPONDIENTES AL AÑO TRIBUTARIO 1965

Se avisa a los señores contribuyentes que, en conformidad con lo dispuesto en el Decreto de Hacienda N.º 2.398, publicado en el Diario Oficial de 3 de septiembre de 1965, EL 9 DE NOVIEMBRE próximo vence el plazo para cancelar la cuota de los impuestos de declaración anual correspondientes al año tributario 1965 que se mencionan a continuación:

IMPUESTO DE LA LEY DE LA RENTA

TERCERA CUOTA de los siguientes impuestos:

Primera Categoría, sobre rentas de la industria, comercio, minería, pesca, etc., en los casos de ejercicios finalizados en diciembre de 1964 o enero de 1965.

Segunda Categoría, a) Sobre rentas de profesionales y ocupaciones lucrativas, obtenidas en el año calendario 1964. b) Diferencia de impuesto no retenida sobre sueldos, salarios, gratificaciones y otras remuneraciones, que se cobra anualmente de acuerdo con el artículo 33, inciso 4.º, de la Ley de la Renta.

Global Complementario, con excepción del que puede pagarse en 10 cuotas según el artículo 83 de la Ley de la Renta, respecto de los empleados, obreros y pensionados.

GANANCIAS DE CAPITAL Adicional, en los casos de ejercicios terminados en diciembre de 1964 o enero de 1965.

SEGUNDA CUOTA de los siguientes impuestos correspondientes a ejercicios anuales finalizados el 30 de abril de 1965:

Primera Categoría Ganancias de Capital Adicional

PRIMERA CUOTA de los siguientes impuestos correspondientes a ejercicios anuales finalizados el 31 de julio de 1965:

Primera Categoría Ganancias de Capital Adicional

PRIMERA CUOTA del impuesto de Primera Categoría sobre las rentas obtenidas en la actividad agrícola por ejercicio terminado en el curso del año calendario 1965.

IMPUESTO DEL 5% A FAVOR DE LA JUNTA DE VECINOS

CORPORACION DE LA VIVIENDA

SEGUNDA CUOTA en los casos de ejercicios finalizados en diciembre de 1964 o en enero de 1965.

PRIMERA CUOTA en los casos de ejercicios finalizados en abril de 1965.

PRIMERA CUOTA en los casos de ejercicios agrícolas terminados durante el año 1965.

OTROS IMPUESTOS DE DECLARACION ANUAL

TERCERA CUOTA del impuesto de 6% a las Empresas Radiodifusoras y Noticiosas, Ley N.º 10.621.

TERCERA CUOTA del impuesto único a los camiones, según artículo 6.º, Ley N.º 12.084.

TERCERA CUOTA del impuesto único a los microbuses, taxis y taxibuses, según artículo 109, Ley N.º 16.252.

No deje para última hora el pago de sus impuestos, pues el pago de los mismos está sancionado con el interés penal de 3.3% anual, sin perjuicio de los trámites de apremio que iniciará el Departamento de Cobranza Judicial de Impuestos.

Para mayores informaciones consulte en cualquiera Oficina de Impuestos Internos. O en las Tesorerías Comunes.

EN SANTIAGO PUEDE UTILIZAR EL SERVICIO DE INFORMACION TELEFONICA, FONOS N.ºs 85820 Y 89655, DE LA DIRECCION DE IMPUESTOS INTERNOS, Y LOS TELEFONOS N.ºs 66906 Y 81697 DE LA OFICINA DE INFORMACIONES DE LA TESORERIA GENERAL DE LA REPUBLICA.

TESORERO GENERAL DE LA REPUBLICA

DIRECTOR NACIONAL DE IMPUESTOS INTERNOS

TOFEO "CLUB DE CAMPO" SERA PUTADO EN PROXIMO TORNEO CIONAL DE CAZA SUBMARINA

evento, organizado por la institución de Las Condes, se realizará los días 31 de octubre y 1.º de noviembre en el balneario de... Más de cien participantes inscritos para esta competencia

El representante argentino tiene seis puntos y medio, contra seis puntos de los bolviáticos Vassily Smyslov y Efim Geller.

MAESTRO ARGENTINO ELMAN ENCABEZA TOFEO DE AJEDREZ

El representante argentino tiene seis puntos y medio, contra seis puntos de los bolviáticos Vassily Smyslov y Efim Geller.

CONATO INTERNACIONAL WATERPOLO ORGANIZA LA CION ANTOFAGASTINA

por parte de Argentina, Brasil y Uruguay.

La Selección Nacional estará formada casi íntegramente por jugadores antofagastinos. Y muy pronto se iniciará su preparación, contando en sus planes de adiestramiento una gira por ciudades argentinas.

DEPORTISTAS MISSETAS PIQUE FINAS A TODOS LOS DEPORTES CLUSIVIDAD DE FABRICA LANCHON

PABLO 2907 - FONO: 93265

REPUSTOS Y ACCESORIOS CREDITOS

JACOB Y CIA.
Teatinos 634

UEVO HORARIO ARA LA ATENCION DE PUBLICO

Informamos a nuestra distinguida clientela que de acuerdo con la Ley N.º 16324, de 28 de Septiembre del presente año, no atenderemos público los días sábado.

En conformidad con la resolución de la Superintendencia de Bancos fecha 14 de octubre, el nuevo horario de atención al público en todos los bancos del país, será a contar desde el 28 de octubre, de lunes a viernes, de 9 a 14 horas.

Las letras de cambio cuya fecha de vencimiento corresponda a día sábado, se pagarán el primer día hábil siguiente.

Banco Sud Americano

"Su Banco amigo"

pedadas en el Campamento del Instituto Vida Sana, en Lencura, donde Club de Campo, en su calidad de organizador, ha dispuesto las medidas para proporcionar alojamiento y alimentación a los huéspedes.

INICIACION DE LA COMPETENCIA

La competencia se iniciará, para ambas categorías, el domingo a las 9.15 de la mañana, luego de una breve ceremonia inaugural. Los participantes de Primera Categoría permanecerán cazando cuatro horas consecutivas, las que se repetirán al día siguiente para dar término al torneo. Los novicios, en cambio, cazarán solamente tres horas el día domingo, con lo que se pondrá fin a su participación.

TROFEO CLUB DE CAMPO

Paralelamente con la competencia oficial, controlada por la Federación, se dará comienzo a la disputa del trofeo "Club de Campo", la que se efectuará en varias etapas. A los tres clubes que ocupen los primeros lugares en la competencia oficial, se asignará, los que se computarán para la disputa de esta copa, que es un hermoso trofeo de monumentales características.

Los mencionados puntajes serán computados estadísticamente y se irán sumando a los que obtengan los clubes en futuras competencias. El club que alcance primero la suma total de 45 puntos, se adjudicará definitivamente el trofeo "Club de Campo".

POR EL APETITO LLAMAN LA ATENCION EN GALES LOS FUTBOLISTAS RUSOS

CARDIFF (Gales), 26 (UPI). — La selección soviética de fútbol enfrentará mañana a la de Gales en esta ciudad y aunque la primera ya se ha clasificado para las finales del Campeonato Mundial, su director técnico, Nikolai Morozov, actúa como si su vida dependiera del resultado.

Morozov, que viajó acompañado de un secretario, dos entrenadores, un masajista, un médico y 17 jugadores, ha dado estrictas instrucciones a la delegación: "Nada de distracciones, presentar el mejor equipo posible y jugar para ganar".

Pese al pedido de las autoridades de la Asociación de Gales, Morozov ha declinado adelantar la formación del equipo, pero, en cambio, dejó una gran impresión con sus declaraciones sobre cómo ha sido preparada su representación.

El técnico soviético dijo que hace un año se seleccionaron 30 jugadores que luego fueron reducidos a 22 y ahora a 17 tras la disputa de 26 partidos. Los miembros de la actual representación nacional han pasado 120 días con su entrenador durante el último año y han estado juntos los últimos 25 días.

Desde su llegada a Cardiff los futbolistas soviéticos se han entrenado intensamente, pero los comentaristas consi-

deran que no tienen grandes posibilidades de ganar el Campeonato Mundial, porque desarrollan un patrón de juego muy rígido, con poca imaginación.

Peró si la opinión de los aficionados locales sobre la capacidad de los futbolistas soviéticos no es muy elevada, los jugadores extranjeros han desollado por su apetito.

El administrador del hotel en que se alojan, Hubert Nugn, reveló hoy un menú diario de los rusos:

Desayuno: Jugo de frutas, leche cuajada; carne asada y huevos revueltos.

Almuerzo: Sardinias, sopa, bistec y papas fritas.

Cena: Jamón, pollo frito, papas y habas.

Todo ello va acompañado de vastas cantidades de pan, manzana, frutas y café, que consumen con todas las comidas.

El régimen alimenticio parece dar resultados, pues el equipo soviético ha señalado 19 goles en sus últimos cinco partidos.

CORPORACION DE LA VIVIENDA

SOLICITA OFERTA PARA LA ADQUISICION DE TERRENOS PARA VIVIENDAS MINIMAS EN SAN ANTONIO, DEPTO. DE SAN ANTONIO, DE ACUERDO A LAS SIGUIENTES BASES:

- 1.-UBICACION:
Con frente a calles existentes o caminos públicos dentro del límite urbano de la Comuna y en la Zona de Viviendas Económicas determinadas por el Plano Regulador vigente.
- 2.-SUPERFICIE:
Mínima 1 Ha.
- 3.-SERVICIOS:
Debe tener posibilidades inmediatas de abastecimiento de agua potable, luz eléctrica y evacuación de desague al alcantarillado.
- 4.-CARACTERISTICAS:
Los terrenos deben ser, en lo posible, planos; si hubiera pendiente, ella no podrá exceder de un 10%, no inundables, con subsuelo apto para fundar a una profundidad máxima de 1 m. y que no hayan sido explotados en faenas de extracción de materiales.
- 5.-EDIFICIOS Y OCUPANTES:
En la oferta se indicará si existen construcciones, sus características, si están ocupadas por los propietarios, cuidadores, mejoreros, arrendatarios, etc. Se fijará fecha de entrega del inmueble.
- 6.-PLANO O CROQUIS:
Se acompañará a la oferta un plano o croquis en que se señale en forma clara y precisa la configuración del terreno, orientación, nombre de propietarios, vecinos, dimensiones aproximadas en todos sus deslindes, superficie y ubicación respecto a calles y caminos públicos.
- 7.-OFERTA:
Las ofertas deberán ser presentadas por sus propietarios o representante legal autorizado, se consignará el nombre completo del propietario, avalúo fiscal vigente y N.º del Rol. Precio de venta global o por metro cuadrado, en escudos y plazo de validez, el cual no podrá ser inferior a ciento veinte días. Se indicará si hay servidumbres que graven el predio o expropiaciones que lo afecten. Las ofertas se presentarán en sobre cerrado dirigido al Vicepresidente Ejecutivo.
- 8.-CONDICIONES:
La Corporación de la Vivienda se reserva el derecho de aceptar la o las ofertas que estime más conveniente o rechazarlas todas. Se reservará, además, el derecho de hacer al o los propietarios, cuyas ofertas resultaren seleccionadas, contra oferta de precios, basándose en la tasación que determine su Subdepartamento de Terrenos y Catastro. Las ofertas se recibirán hasta las 16.00 horas del día 11 de noviembre de 1965, en Santiago, calle Arturo Prat N.º 48, 8.º piso, Subdepartamento de Terrenos y Catastro, día y hora en que se procederá a abrir las en presencia de los interesados que concurran.

VICEPRESIDENTE EJECUTIVO



DOS BUCEADORES del equipo de "ranas" del Club de Campo, practican en el fondo de la piscina que esta institución posee en Las Condes, preparándose así para el Campeonato Nacional de Caza Submarina que se efectuará en Quintero durante los días 31 de octubre y 1.º de noviembre.

Cuaría especial de Wanderers enfrenta mañana a Cisterna

Con la participación de seis equipos se efectuará el Festival Futbolístico, mañana jueves, en el Estadio Municipal de La Cisterna, Paradero 28, y que contará como atracción con la presencia del Seleccionado de La Cisterna y la Cuarta Especial de Santiago Wanderers.

El programa es el siguiente:

20.00 horas: "Decamo" versus "Millonarios".

21.10 hrs.: "David Arellano vs. "Halcón", de Lo Ovalle.

22.10 hrs.: Selección de La Cisterna con Santiago Wanderers (Cuarta Especial).

FUTBOL COMERCIAL:

A dos igualaron CHILECTRA y CIC

Con este resultado el elenco eléctrico, se mantiene invicto en el actual torneo

CHILECTRA mantuvo su calidad de invicto al empatar a dos tantos por lado con el entusiasta equipo de CIC, por el torneo oficial de fútbol comercial, el sábado pasado, en el Estadio de los "Eléctricos".

Este match se caracterizó por la disposición con que lucharon los veintidós jugadores que, desde el pitazo inicial, dieron a entender que presenciaríamos un partido duramente disputado.

Al llamado del árbitro, señor C. Pavez, los equipos formaron así: CHILECTRA (azules): Gómez, Latorre, Labadie y Rodríguez; Medel y Iabaca; Jiménez, Carl, Soffer, Mifano y Reyes. — CIC (rojos): Salazar; Allende, González y Valenzuela; Figueroa y Lobos; Gallardo, Jofre, Lobranque, Díaz y Meza (Sandoval).

PRIMER TIEMPO: Iniciadas las acciones, ambos equipos se van al ataque de inmediato y las defensas responden con seguridad. Los "eléctricos", con mejor fútbol, llevan ataques profundos, pero los rojos no se dejan estar y contraatacan sin cuartel y la verdad es que el match se torna interesantísimo. Tanto Gómez como Salazar, se lucen al contener peligrosos shoots de los delanteros. Justo a los 18 minutos, Medel habilita largo a Soffer y este, después de burlar a dos defensas rivales, disparó desde 25 metros y muy squinado, venciendo totalmente al buen meta visitante. Dominando siempre el equipo azul termina la primera fracción, favorable a los "eléctricos" 1x0.

SEGUNDO TIEMPO: Al reiniciarse las acciones, los rojos se van resueltamente al ataque y a los 3 minutos la defensa extrema azul comete foul dentro del área de castigo. Colrada la falta, Lobranque consigue el empate para sus colores. Los dueños de casa no se entregan y luchan con mayores bríos y a los 12 minutos Soffer, en habil maniobra y de treinta metros, disparó fuerte y squinado venciendo la resistencia del arquero visitante. Los muchachos de CIC no se entregan por este nuevo contraste y luchan con más entusiasmo y a los 14 minutos el entrador Jofre, desde 25 metros, disparó sorpresivamente elevando la pelota en un ángulo, venciendo así al arquero Gómez y consiguiendo la paridad en el marcador. Sobre los veinte minutos, CHILECTRA se resintió al abandonar el campo de juego sus dos interiores, por lesiones. Siempre luchando con gran entereza ambos equipos, llega el término del partido justamente empatado a dos tantos por lado.

Destacaron por CHILECTRA: Gómez, Soffer, Rodríguez, Medel y Latorre. Por los rojos descolaron: Salazar, Jofre, Díaz, Lobos y González.

El preliminar, encargado a los equipos de 2.ª División, se resolvió por el triunfo de los "eléctricos", 4x1.

HOGAR DE CRISTO, esperanza del niño abandonado.

CLUB "ROSA DEL SUR", DE SAN BERNARDO, INAUGURO EL CIERRO DE SU ESTADIO

Con todo éxito se llevaron a cabo la inauguración y acto de bendición del nuevo cierre del Estadio del Club "Rosa del Sur", de San Bernardo. Este acto fue la culminación de la semana de festejos del 22.º aniversario de la entidad sambernardina.

El cierre del campo deportivo de la progresista entidad, antigua aspiración de sus asociados, fue posible gracias a la colaboración que le prestó la Dirección de Deportes del Estado, a la iniciativa del Club "Rosa del Sur".

Asistieron a la ceremonia inaugural, el Alcalde de San Bernardo, Guillermo de la Cudra; el presidente del Consejo Local de Deportes, Julio Pérez; en representación de la Dirección de Deportes, Sergio Saffari; los diputados Andrés Aylwin y Juan Acevedo, y otros dirigentes deportivos de la comuna.

La ceremonia tuvo como espectáculo de fondo la actuación del grupo acrobático de motociclistas, denominado "Casacas Negras", del Club Green Cross, que encabezaba Pietro Morales, presidente de la rama respectiva de la entidad de la cruz verde.

El Reverendo Padre Egidio, Párroco de la Parroquia de Fátima, realizó la ceremonia de bendición del cierre del Estadio.



REPRESENTANDO a la Dirección de Deportes del Estado, de la palabra en la inauguración del cierre del Estadio "Rosa del Sur", de San Bernardo, Sergio Saffari, jefe administrativo de esa repartición.

LLEGARON
TELEVISORES
"SANYO"
CASA IVANOVIC
SAN ANTONIO 282

HILANDERIAS
CHUAQUI
OFERTA ESPECIAL
UNICA
CHALECAS DE
ALPACA
E.º 12.-

SAN ALFONSO	57
SAN ALFONSO	73
SAN ANTONIO	726
LOCALES 5 Y 7	
DIAGONAL CERVANTES	785
SAN ANTONIO	790
IRARRAZAVAL	2490
LOS TRES ANTONIOS	77

PROVIDENCIA AL 2353

...y también Providencia 2353

"FOTO-FUTBOL" SORTEA EL SABADO DOS PASAJES GRATIS A LIMA

Es una gentileza de **TURISMO WHIPPLE**, agente para Chile de **TURISMO PULLMAN S. A.**, que posee las máquinas más rápidas y cómodas para viajes internacionales. — Vea la lista de premios no cobrados, puede ser suyo. — Lista general de premios.

El próximo sábado 30 de octubre, a más de los ya conocidos premios semanales, los concursantes de FOTO-FUTBOL tendrán la oportunidad de ganar un viaje hacia el país de las Incas y las famosas ruinas de Machu-Picchu. En efecto, **TURISMO WHIPPLE**, agente representante de **TURISMO PULLMAN S. A.**, que con modernos y cómodos vehículos une por tierra a Santiago de Nueva Extremadura con la Ciudad de los Virreyes, regalará dos pasajes gratuitos a nuestros concursantes. El o los ganadores tendrán la ocasión de presenciar en Lima —Perú— la Feria Internacional, que se inaugura, precisamente, el día 30 de octubre, y permanecerá abierta al público hasta el día 14 de noviembre próximo.

La fecha de ida y regreso al Perú será fijada por los interesados; el tiempo de permanencia en el vecino país del norte de los agraciados será el que ellos mismos fijen, conforme a sus posibilidades económicas. FOTO-FUTBOL y **TURISMO WHIPPLE**, solo le entregarán los pasajes para trasladarse y retornar del Perú.

Al margen de este obsequio —el viaje a Lima, Perú—, el mismo sábado tendrá lugar —al mediodía, en el hall central, primer piso de LA NACION— el habitual sorteo semanal con los regalos útiles y prácticos que el lector puede ver en la lista que se inserta al final de la crónica.

Participar en el millonario y sensacional FOTO-FUTBOL, el tradicional Concurso que todos los años ofrece LA NACION,

el Diario de los Deportistas, a sus millares de lectores de todo el país, es realmente sencillo. Todo consiste en recortar las fotografías que publica nuestro diario de los jugadores profesionales que integran los equipos de la Primera División del balompié rentado, más los Directores Técnicos respectivos. Los días lunes, jueves y sábado de cada semana, LA NACION publica una Cartilla de FOTO-FUTBOL. Este documento no tiene asignado un club determinado, de manera que el lector es quien decide el equipo a juntar para los efectos del canje posterior por un cupón numerado, documento que le permitirá participar en los sorteos semanales y el gran sorteo final, en el mes de diciembre próximo.

En efecto, son dos los premios "Gordos" que ofrece este año el espectacular FOTO-FUTBOL. El primero, un automóvil FIAT, modelo 1965, de ANTIKERO, y un televisor GELOSO, distribuido por BONACIO Y CARO LTDA. Los restantes premios de fin de año pueden hallarlos los lectores en la lista que damos a conocer en la parte final de la crónica, diariamente.

PREMIOS SEMANALES NO COBRADOS

A continuación entregamos la lista de los cupones premiados con galardones semanales y cuyos poseedores deben pasar cuanto antes por nuestras oficinas, primer piso, diario LA NACION, calle Agustinas 1269.

CON ZAPATOS "ALONSO DRIBLING". Serie "A": 4106 — 5842 — 38441 — 48601 — 40032. Serie "B": 06844 — 08112.

CON UN DELANTAL "JULIN SERRA". Serie "A": 20289 — 20663 — 40034. Serie "B": 08059.

DOS ALMUERZOS O COMIDAS RESTAURANTE "GERMANIA". Serie "A": 13512 — 14342 — 26488 — 20938 — 29985. Serie "B": 06794 — 09195.

DOS COMIDAS BAILABLES EN "LA CHATELAINE". Serie "B": 08039 — 07280.

UNA BOLSITA LABORATORIO SERVET. Serie "B": 11311 — 09273 — 14157.

UN DISCO SINGLE "RADIOLANDIA". Serie "A": 50755 — 39986 — 20852. Serie "B": 08044 — 09284.

LISTA COMPLETA DE PREMIOS

Como una manera de que los aficionados que, por una u otra circunstancia, no se impulsaron en su debida oportunidad de la valiosa lista de premios del Concurso FOTO-FUTBOL, entregamos hoy a los lectores una reproducción de la misma:

PREMIOS FINALES: Un auto FIAT, último modelo, tributo por ANTIKERO.

Un televisor GELOSO, de BONACIO Y CARO LTDA. Doce pelotas de fútbol SUPERSEDERA, repartidas en 12 partes, de SEDER, Alameda 840, N.º 3401 y Chacabuco 6, segundo piso.

Discos y planchas eléctricas de RADIOLANDIA, RICART Y CIA.

Juegos de cuchillería de la FABRICA MIAMI, para seis personas cada uno.

Pasajes al exterior, donados por la Empresa WHIPPLE, y, finalmente, libros finos y empastados por LIBRERIA RENACIMIENTO.

Los premios semanales del espectacular Concurso FOTO-FUTBOL, son los que a continuación se expresan:

Un par de zapatos "ALONSO DRIBLING", de ALONSO E HIJOS, Alameda N.º 2815, un televisor LIN SERRA, de San Antonio 559 y Diagonal Correo, dos almuerzos o comidas —a elección del concursante— en el restaurante "GERMANIA", Alameda 282, un disco de RADIOLANDIA, de JOSE RICART Y CIA, un libro de Pedro de Valdivia 1797 y 1798; Fotocolor de predilección, y artículos de tocador de LABORATORIO SERVET, de GOMINA CRISTAL VERDES, Desdoblado Administrativa la mujer que busca hermosura, Leche de Betina, etc.



GOZARON EN "LA CHATELAINE". — En el grabado, al centro, Miguel Aravena Vera, acompañado de su esposa, la noche del 23 de octubre, en que concurrió a gozar de su bien ganado premio en FOTO-FUTBOL. Es atendido el ganador de la comida bailable, personalmente, por uno de los dueños del famoso establecimiento santiaguino, René Romano, a la derecha, y uno de los mates del negocio.

Eliminatorias: España e Irlanda juegan en Sevilla

SEVILLA, 26 UPD. — España, que no ha perdido ninguno de sus encuentros internacionales de fútbol jugados en Sevilla, es favorita de la crítica local para imponerse mañana ante la Selección de Irlanda por una de las eliminatorias del Campeonato Mundial.

La Selección española ha ganado todos los encuentros que ha disputado aquí desde 1924, y precisamente sólo el equipo irlandés ha sido el único en marcar un gol al español, si bien perdió por cuatro tantos más.

Los encuentros y resultados, de los partidos disputados por la Selección española en Sevilla, son: en 1924, España 3, Francia 0; en 1929, España 5, Portugal 0; en 1942, España 4, Francia 0; en 1961, España 2, Argentina 0; en 1964, España 5, Irlanda 1.

GRAN NUMERO DE INSCRITOS EN EL NACIONAL DE VELEROS

El campeonato se efectuará en la Laguna de Aculeo, los días 30 y 31 de octubre, y 1.º de noviembre

El yachting nacional tiene importantes actividades este fin de semana. En así como la Asociación Nacional de Veleros ha anunciado la programación de tres torneos de gran interés, a desarrollarse entre los días 30 y 31 del presente y 1.º de noviembre próximo, los que tendrán por escenario la laguna de Aculeo, centro importante de actividades náuticas.

Estos certámenes, que han logrado despertar enorme interés en los clubes de yachting de nuestra Zona Central, vale decir los más importantes del país, son la disputa de la segunda versión de la Copa Finn, para embarcaciones de esta misma clase y los Campeonatos Nacionales de Veleros Flying Dutchman y Piratas, esta última clase, que cuenta con un gran número de embarcaciones en nuestra costa central.

En estos torneos, que han logrado reunir un número nunca visto de inscritos para las tres modalidades, tomarán parte los mejores exponentes del país, tales como Ramiro Laros F., Luis Bierwirth, Jorge Sinner, Hans Wilke, Guillermo Schacht, y los hermanos Luis y Marcos Monteceli, en la clase Finn; Epifanio Gallegos y Pablo Galinas en Flying Dutchman y en piratas, Jorge Elton, González, Marcelino Fernández, Isidoro Melero y otros más, ya que muy largo enumerar, ya que como hemos dicho, esta clase es la que presenta un enorme número de inscritos.

La competencia se inicia el sábado 30 del presente a las 15.30 horas, corriéndose la primera regata para todas las clases, carrera que ha sido denominada de apertura. El domingo y lunes se continuarán las regatas, hasta completar el número reglamentario de carreras en cada clase, a fin de calificar finalmente a los vencedores y sobre todo, a los campeones nacionales del presente año.

CLUB DEPORTIVO COPIHUES ROJOS CUMPLE 18 AÑOS

El próximo domingo el Club de Deportes Copihues Rojos iniciará su campeonato interno de fútbol, como número central de las celebraciones del 18.º aniversario de la fundación de esta prestigiosa institución.

El Club Copihues Rojos milita en la Asociación Lo Franco de Quinta Normal, y el programa es el siguiente:

14.30 horas: Desfile de los equipos participantes; 15.30 horas: Los Tremendos con Los Trascibiles; 16.30 horas: Los Focitos con Los Terribles; y a las 17.30 horas: Los Merengues con Los Dollys.

Hilandería CHUAQUI

OPORTUNIDAD DE HOY

CUADROS DE LANA 25 KILO

LOS TRES AUTOMATOS Y HORAS

SAN ALFONSO 75

SAN ANTONIO 766, JUNIO 5, 7

CLINICA BOSTON

SERVICIO MEDICO DOMICILIARIO DE URGENCIA

LABORATORIO CLINICO

Atención permanente día y noche

ALAMEDA 1616 - FONO 81921

BASES DEL CONCURSO

Las siguientes son las bases del Concurso FOTO-FUTBOL, de LA NACION, que regalará a sus lectores un moderno auto FIAT, modelo 1965, un receptor de televisión GELOSO y cientos de valiosos premios más.

1.—El lector podrá llenar cuantas cartillas desee con las fotografías que irá publicando LA NACION, de cada uno de los jugadores —titulares y suplentes— y el respectivo entrenador de los clubes integrantes de la Primera División.

2.—Las fotografías con las siluetas de los jugadores y entrenadores, están apareciendo en nuestro diario. Las cartillas a utilizarse para pegar las fotografías serán insertadas en LA NACION semanalmente en las ediciones de los días lunes, jueves y sábado.

3.—Cada cartilla completa, o sea, 15 jugadores y un entrenador, dará derecho a un cupón numerado y que permitirá al lector su participación en el gran sorteo final a realizarse en el mes de diciembre próximo, en la fecha que se indicará oportunamente. Este sorteo se llevará a efecto en la tómbola de la POLLA CHILENA DE BENEFICENCIA.

4.—Para tener derecho a un cupón numerado, cada concursante deberá entregar la cartilla completa con DOS EJEMPLARES de LA NACION. El canje de cartillas se hará por el mínimo de 6, las que al ser canjeadas darán derecho al concursante a una foto a color de su equipo favorito y a un número por cada cartilla.

Los que canjen cantidades inferiores a 6 cartillas anulan su opción a la fotografía a color de su equipo predilecto, pero no así al cupón numerado para el sorteo final, que le dará derecho a un cupón por cada cartilla.

5.—Los cupones para el sorteo final tendrán la misma numeración de la POLLA CHILENA DE BENEFICENCIA, es decir, de 1.001 al 51.000, e irá indicando en la serie que les corresponde. LOS CUPONES SON AL PORTADOR. Para cobrar los premios bastará presentar el cupón en las oficinas de LA NACION, hasta 90 días después de efectuado el sorteo.

6.—Las cartillas de promoción se podrán obtener en la Empresa Periodística LA NACION, canjeando 2 ejemplares de nuestro diario por una cartilla de promoción, la que no llevará nombre de equipo para facilitar que el lector la llene con los jugadores del conjunto de sus predilecciones.

7.—Los lectores de provincias deberán remitir, certificado, las cartillas, \$ 250 por franco y dos diarios por cada cartilla. Los que deseen cartillas de promoción deben atenderse al punto 6.º del Concurso. Los envíos, por correo, deben hacerse a Casilla 81-D, Santiago, indicando claramente su dirección postal y el equipo cuya fotografía desea. A vuelta de correo, LA NACION enviará los cupones numerados y la fotografía correspondiente.

8.—El Concurso FOTO-FUTBOL, será cerrado el 30 de noviembre de 1965. Los envíos de provincias serán válidos hasta esa misma fecha, siempre que el matasello de Correos registre como fecha de expedición de la carta la del 30 de noviembre de 1965.

9.—El ganador se hará acreedor a un primer premio consistente en un auto FIAT, último modelo, distribuido por ANTIKERO.

El segundo premio será un televisor GELOSO, de BONACIO Y CARO, y cientos de valiosos estímulos más.

• CANJE DE CARTILLAS

SANTIAGO: "LA NACION", Agustinas 1269 - Casilla 81-D.

VALPARAISO: Corresponsalia "LA NACION", Avenida Blanco N.º 1161.

CORPORACION DE LA VIVIENDA

PROPUESTAS PUBLICAS

CONSTRUCCION DE ESCUELA Y CENTRO DE DESARROLLO EN POBLACION "J. M. BALMACEIDA", DE LA SERENA

Se solicitan propuestas públicas para la construcción de una Escuela y un Centro de Desarrollo en la Población "J. M. BALMACEIDA", de La Serena.

Podrán participar los Contratistas inscritos en Tercera y Cuarta Categoría del Registro para Construcción de Viviendas y del Registro para Construcción de Edificios que no constituyan Viviendas, que cuenten con la capacidad económica libre determinada en conformidad al Reglamento.

ENTREGA DE ANTECEDENTES: Desde el día 18 hasta el día 29 de octubre, en la Oficina de Venta de Antecedentes, calle Serrano 45, tercer piso.

ENTREGA DE HOJA DE DECLARACION: Hasta el día 29 de octubre de 1965, a las 17 horas, en la misma oficina.

APERTURA DE PROPUESAS: El día 10 de noviembre de 1965, a las 16.30 horas, en la oficina del Jefe del Departamento de Construcción, calle Serrano 45, tercer piso.

CONSTRUCCION DE PARVULARIO Y CENTRO DE DESARROLLO EN POBLACION "COPIAPO", DE COPIAPO

Se solicitan propuestas públicas para la construcción de un Parvulario y un Centro de Desarrollo en la Población "COPIAPO", de Copiapó.

Podrán participar los Contratistas inscritos en Tercera y Cuarta Categoría del Registro para Construcción de Viviendas y del Registro para Construcción de Edificios que no constituyan Viviendas, que cuenten con la capacidad económica libre determinada en conformidad al Reglamento.

ENTREGA DE ANTECEDENTES: Desde el día 18 hasta el día 29 de octubre, en la Oficina de Venta de Antecedentes, calle Serrano 45, tercer piso.

ENTREGA DE HOJA DE DECLARACION: Hasta el día 29 de octubre de 1965, a las 17 horas, en la misma oficina.

APERTURA DE PROPUESAS: El día 10 de noviembre de 1965, a las 16.30 horas, en la oficina del Jefe del Departamento de Construcción, calle Serrano 45, tercer piso.

POBLACION "QUILAPAN", DE VICTORIA

Se solicitan propuestas públicas para la construcción y urbanización de la Población "QUILAPAN", de Victoria, compuesta de 156 viviendas, con una superficie edificada de 9.667,32 m².

Podrán participar los Contratistas inscritos en Primera Categoría del Registro para Construcción de Viviendas de la Institución, y los de Segunda Categoría del referido Registro, que cuenten con la capacidad económica libre determinada en conformidad al Reglamento, cuya solicitud de participación en la referida propuesta haya sido informada favorablemente por la Institución.

ENTREGA DE ANTECEDENTES: Desde el día 22 de octubre hasta el día 4 de noviembre, en la Oficina de Venta de Antecedentes, calle Serrano 45, 3.º piso.

ENTREGA DE HOJA DE DECLARACION: Hasta el día 4 de noviembre de 1965, a las 17.00 horas, en la misma Oficina.

APERTURA DE PROPUESAS: El día 15 de noviembre de 1965, a las 15.30 horas, en la Oficina del Jefe del Departamento de Construcción, calle Serrano 45, 3.º piso.

AMPLIACION POBLACION "TORNAGALEONES", DE VALDIVIA, PARA LA CAJA DE PREVISION DE LOS EMPLEADOS PARTICULARES

Se solicitan propuestas públicas para la construcción de la Ampliación de la Población "Tornagaleones", de Valdivia, para la Caja de Previsión de los Empleados Particulares, compuesta de un Grupo Habitacional de cuatro bloques, con un total de 44 departamentos y una superficie construida aproximada de 4.491,72 m².

Podrán participar los Contratistas inscritos en Primera y Segunda Categoría del Registro para Construcción de Viviendas de la Institución, y los de Tercera Categoría del referido Registro, que cuenten con la capacidad económica libre determinada en conformidad al Reglamento, cuya solicitud de participación en la referida propuesta haya sido informada favorablemente por la Institución.

ENTREGA DE ANTECEDENTES: Desde el día 22 de octubre hasta el día 3 de noviembre, en la Oficina de Venta de Antecedentes, calle Serrano 45, 3.º piso.

ENTREGA DE HOJA DE DECLARACION: Hasta el día 3 de noviembre de 1965, a las 17.00 horas, en la misma Oficina.

APERTURA DE PROPUESAS: El día 19 de noviembre de 1965, a las 16.30 horas, en la Oficina del Jefe del Departamento de Construcción, calle Serrano 45, 3.º piso.

PROVISION DE PUERTAS Y VENTANAS PARA LAS OBRAS DE AUTOCONSTRUCCION DE LAS POBLACIONES "JOAO GOULART", COMUNA DE SAN MIGUEL, SANTIAGO; Y "ESPERANZA" Y "LA SANTITA", DE SAN FELIPE

Se solicitan propuestas públicas para la provisión de puertas de madera y ventanas de madera o metálicas, destinadas a las

POBLACIONES "JOAO GOULART", COMUNA DE SAN MIGUEL, Y "ESPERANZA", COMUNA DE SAN FELIPE

ENTREGA DE ANTECEDENTES: Desde el día 22 de octubre hasta el día 4 de noviembre, en la Oficina de Venta de Antecedentes, calle Serrano 45, 3.º piso.

ENTREGA DE HOJA DE DECLARACION: Hasta el día 4 de noviembre de 1965, a las 17.00 horas, en la misma Oficina.

APERTURA DE PROPUESAS: El día 19 de noviembre de 1965, a las 16.30 horas, en la Oficina del Jefe del Departamento de Construcción, calle Serrano 45, 3.º piso.

EQUIPAMIENTO COMUNITARIO DE POBLACIONES "ENEAS GONEL", DE CHALÍ, Y "PUENTE ALTO RADICACION N.º 2", DE PUENTE ALTO

Se solicitan propuestas públicas para el Equipamiento Comunitario de las Poblaciones: "ENEAS GONEL", comuna de Chali, compuesta de 5 Edificios con un total de 1.813,70 m²; "PUENTE ALTO RADICACION N.º 2", de Puente Alto, compuesta de 4 edificios, con un total de 1.029,50 m².

Podrán participar los Contratistas inscritos en Primera, Segunda y Tercera Categoría del Registro para Construcción de Viviendas de la Institución, y los de Cuarta Categoría del referido Registro, que cuenten con la capacidad económica libre determinada en conformidad al Reglamento.

ENTREGA DE ANTECEDENTES: Desde el día 15 hasta el día 28 de octubre, en la Oficina de Venta de Antecedentes, calle Serrano 45, 3.º piso.

ENTREGA DE HOJA DE DECLARACION: Hasta el día 28 de octubre de 1965, a las 17 horas, en la misma oficina.

APERTURA DE PROPUESAS: El día 10 de noviembre de 1965, a las 16.30 horas, en la Oficina del Jefe del Departamento de Construcción, calle Serrano 45, 3.º piso.

DEMOLICION EDIFICIO PROPIEDAD DE LA VIVIENDA CADO EN CALLE SERRANO N.º 52, SANTIAGO

Se solicitan propuestas públicas para la Demolición del Edificio de propiedad de la Corporación de la Vivienda, ubicado en calle Serrano N.º 52, de Santiago.

Podrán participar las firmas inscritas en el Registro de Demoliciones, que acrediten su capacidad económica libre determinada en conformidad al Reglamento.

ENTREGA DE ANTECEDENTES: Desde el día 22 de octubre de 1965, hasta el día 4 de noviembre de 1965, en la Oficina de Venta de Antecedentes, calle Serrano 45, 3.º piso.

ENTREGA DE HOJA DE DECLARACION: Hasta el día 4 de noviembre de 1965, a las 17 horas, en la misma Oficina.

APERTURA DE PROPUESAS: El día 10 de noviembre de 1965, a las 16.30 horas, en la Oficina del Jefe del Departamento de Construcción, calle Serrano 45, 3.º piso.

EQUIPAMIENTO COMUNITARIO DE POBLACION "ARQUITECTO ALBERTO SOPATRON", DE SANTIAGO

Se solicitan propuestas públicas para el Equipamiento Comunitario de la Población "ARQUITECTO ALBERTO SOPATRON", de Santiago, compuesta de 5 edificios con un total aproximado de 3.589,50 m².

Podrán participar los Contratistas inscritos en Primera y Segunda Categoría del Registro para Construcción de Viviendas de la Institución, y los de Tercera Categoría del referido Registro, que cuenten con la capacidad económica libre determinada en conformidad al Reglamento, cuya solicitud de participación en la referida propuesta haya sido informada favorablemente por la Institución.

ENTREGA DE ANTECEDENTES: Desde el día 22 de octubre hasta el día 4 de noviembre, en la Oficina de Venta de Antecedentes, calle Serrano 45, 3.º piso.

ENTREGA DE HOJA DE DECLARACION: Hasta el día 4 de noviembre de 1965, a las 17.00 horas, en la misma Oficina.

APERTURA DE PROPUESAS: El día 10 de noviembre de 1965, a las 16.30 horas, en la Oficina del Jefe del Departamento de Construcción, calle Serrano 45, 3.º piso.

POBLACION "LOS PALTOS", SECTORES 1 Y 2, DE QUILLOTA

Se solicitan propuestas públicas para la construcción y urbanización de la Población "LOS PALTOS", Sectores 1 y 2, de Quillota, compuesta de 122 viviendas con 4 bloques con viviendas, y Sector 2, con 4 bloques con viviendas.

Podrán participar los Contratistas inscritos en Primera Categoría del Registro para Construcción de Viviendas de la Institución, y los de Segunda Categoría del referido Registro, que cuenten con la capacidad económica libre determinada en conformidad al Reglamento, cuya solicitud de participación en la referida propuesta haya sido informada favorablemente por la Institución.

ENTREGA DE ANTECEDENTES: Desde el día 25 de octubre hasta el día 4 de noviembre, en la Oficina de Venta de Antecedentes, calle Serrano 45, 3.º piso.

ENTREGA DE HOJA DE DECLARACION: Hasta el día 4 de noviembre de 1965, a las 17.00 horas, en la misma Oficina.

APERTURA DE PROPUESAS: El día 10 de noviembre de 1965, a las 16.30 horas, en la Oficina del Jefe del Departamento de Construcción, calle Serrano 45, 3.º piso.

El Vicepresidente Ejecutivo

Hípódromo Chile

27 de octubre de 1965

Los caballos marcados con un asterisco tuvieron su última actuación.

1.000 metros — 10ª serie — A las 12 horas.

1	2	3	4	5	6	7	8	9	10
1000	1001	1002	1003	1004	1005	1006	1007	1008	1009
1010	1011	1012	1013	1014	1015	1016	1017	1018	1019
1020	1021	1022	1023	1024	1025	1026	1027	1028	1029
1030	1031	1032	1033	1034	1035	1036	1037	1038	1039
1040	1041	1042	1043	1044	1045	1046	1047	1048	1049
1050	1051	1052	1053	1054	1055	1056	1057	1058	1059
1060	1061	1062	1063	1064	1065	1066	1067	1068	1069
1070	1071	1072	1073	1074	1075	1076	1077	1078	1079
1080	1081	1082	1083	1084	1085	1086	1087	1088	1089
1090	1091	1092	1093	1094	1095	1096	1097	1098	1099
1100	1101	1102	1103	1104	1105	1106	1107	1108	1109
1110	1111	1112	1113	1114	1115	1116	1117	1118	1119
1120	1121	1122	1123	1124	1125	1126	1127	1128	1129
1130	1131	1132	1133	1134	1135	1136	1137	1138	1139
1140	1141	1142	1143	1144	1145	1146	1147	1148	1149
1150	1151	1152	1153	1154	1155	1156	1157	1158	1159
1160	1161	1162	1163	1164	1165	1166	1167	1168	1169
1170	1171	1172	1173	1174	1175	1176	1177	1178	1179
1180	1181	1182	1183	1184	1185	1186	1187	1188	1189
1190	1191	1192	1193	1194	1195	1196	1197	1198	1199
1200	1201	1202	1203	1204	1205	1206	1207	1208	1209
1210	1211	1212	1213	1214	1215	1216	1217	1218	1219
1220	1221	1222	1223	1224	1225	1226	1227	1228	1229
1230	1231	1232	1233	1234	1235	1236	1237	1238	1239
1240	1241	1242	1243	1244	1245	1246	1247	1248	1249
1250	1251	1252	1253	1254	1255	1256	1257	1258	1259
1260	1261	1262	1263	1264	1265	1266	1267	1268	1269
1270	1271	1272	1273	1274	1275	1276	1277	1278	1279
1280	1281	1282	1283	1284	1285	1286	1287	1288	1289
1290	1291	1292	1293	1294	1295	1296	1297	1298	1299
1300	1301	1302	1303	1304	1305	1306	1307	1308	1309
1310	1311	1312	1313	1314	1315	1316	1317	1318	1319
1320	1321	1322	1323	1324	1325	1326	1327	1328	1329
1330	1331	1332	1333	1334	1335	1336	1337	1338	1339
1340	1341	1342	1343	1344	1345	1346	1347	1348	1349
1350	1351	1352	1353	1354	1355	1356	1357	1358	1359
1360	1361	1362	1363	1364	1365	1366	1367	1368	1369
1370	1371	1372	1373	1374	1375	1376	1377	1378	1379
1380	1381	1382	1383	1384	1385	1386	1387	1388	1389
1390	1391	1392	1393	1394	1395	1396	1397	1398	1399
1400	1401	1402	1403	1404	1405	1406	1407	1408	1409
1410	1411	1412	1413	1414	1415	1416	1417	1418	1419
1420	1421	1422	1423	1424	1425	1426	1427	1428	1429
1430	1431	1432	1433	1434	1435	1436	1437	1438	1439
1440	1441	1442	1443	1444	1445	1446	1447	1448	1449
1450	1451	1452	1453	1454	1455	1456	1457	1458	1459
1460	1461	1462	1463	1464	1465	1466	1467	1468	1469
1470	1471	1472	1473	1474	1475	1476	1477	1478	1479
1480	1481	1482	1483	1484	1485	1486	1487	1488	1489
1490	1491	1492	1493	1494	1495	1496	1497	1498	1499
1500	1501	1502	1503	1504	1505	1506	1507	1508	1509
1510	1511	1512	1513	1514	1515	1516	1517	1518	1519
1520	1521	1522	1523	1524	1525	1526	1527	1528	1529
1530	1531	1532	1533	1534	1535	1536	1537	1538	1539
1540	1541	1542	1543	1544	1545	1546	1547	1548	1549
1550	1551	1552	1553	1554	1555	1556	1557	1558	1559
1560	1561	1562	1563	1564	1565	1566	1567	1568	1569
1570	1571	1572	1573	1574	1575	1576	1577	1578	1579
1580	1581	1582	1583	1584	1585	1586	1587	1588	1589
1590	1591	1592	1593	1594	1595	1596	1597	1598	1599
1600	1601	1602	1603	1604	1605	1606	1607	1608	1609
1610	1611	1612	1613	1614	1615	1616	1617	1618	1619
1620	1621	1622	1623	1624	1625	1626	1627	1628	1629
1630	1631	1632	1633	1634	1635	1636	1637	1638	1639
1640	1641	1642	1643	1644	1645	1646	1647	1648	1649
1650	1651	1652	1653	1654	1655	1656	1657	1658	1659
1660	1661	1662	1663	1664	1665	1666	1667	1668	1669
1670	1671	1672	1673	1674	1675	1676	1677	1678	1679
1680	1681	1682	1683	1684	1685	1686	1687	1688	1689
1690	1691	1692	1693	1694	1695	1696	1697	1698	1699
1700	1701	1702	1703	1704	1705	1706	1707	1708	1709
1710	1711	1712	1713	1714	1715	1716	1717	1718	1719
1720	1721	1722	1723	1724	1725	1726	1727	1728	1729
1730	1731	1732	1733	1734	1735	1736	1737	1738	1739
1740	1741	1742	1743	1744	1745	1746	1747	1748	1749
1750	1751	1752	1753	1754	1755	1756	1757	1758	1759
1760	1761	1762	1763	1764	1765	1766	1767	1768	1769
1770	1771	1772	1773	1774	1775	1776	1777	1778	1779
1780	1781	1782	1783	1784	1785	1786	1787	1788	1789
1790	1791	1792	1793	1794	1795	1796	1797	1798	1799
1800	1801	1802	1803	1804	1805	1806	1807	1808	1809
1810	1811	1812	1813	1814	1815	1816	1817	1818	1819
1820	1821	1822	1823	1824	1825	1826	1827	1828	1829
1830	1831	1832	1833	1834	1835	1836	1837	1838	1839
1840	1841	1842	1843	1844	1845	1846	1847	1848	1849
1850	1851	1852	1853	1854	1855	1856	1857	1858	1859
1860	1861	1862	1863	1864	1865	1866	1867	1868	1869
1870	1871	1872	1873	1874	1875	1876	1877	1878	1879
1880	1881	1882	1883	1884	1885	1886	1887	1888	1889
1890	1891	1892	1893	1894	1895	1896	1897	1898	1899
1900	1901	1902	1903	1904	1905	1906	1907	1908	1909
1910	1911	1912	1913	1914	1915	1916	1917	1918	1919
1920	1921	1922	1923	1924	1925	1926	1927	1928	1929
1930	1931	1932	1933	1934	1935	1936	1937	1938	1939
1940	1941	1942	1943	1944	1945	1946	1947	1948	1949
1950	1951	1952	1953	1954	1955	1956	1957	1958	1959
1960	1961	1962	1963	1964	1965	1966	1967	1968	1969
1970	1971	1972	1973	1974	1975	1976	1977	1978	1979
1980	1981	1982	1983	1984	1985	1986	1987	1988	1989
1990	1991	1992	1993	1994	1995	1996	1997	1998	1999
2000	2001	2002	2003	2004	2005	2006	2007	2008	2009
2010	2011	2012	2013	2014	2015	2016	2017	2018	2019
2020	2021	2022	2023	2024	2025	2026	2027	2028	2029
2030	2031	2032	2033	2034	2035	2036	2037	2038	2039
2040	2041	2042	2043	2044	2045	2046	2047	2048	2049
2050	2051	2052	2053	2054	2055	2056	2057	2058	2059
2060	2061	2062	2063	2064	2065	2066	2067	2068	2069
2070	2071	2072	2073	2074	2075	2076	2077	2078	2079
2080	2081	2082	2083	2084	2085	2086	2087	2088	2089
2090	2091	2092	2093	2094	2095	2096	2097	2098	2099
2100	2101	2102	2103	2104	2105	2106	2107	2108	2109
2110	2111	2112	2113	2114	2115	2116	2117	2118	2119
2120	2121	2122	2123	2124	2125	2126	2127	2128	2129
2130	2131	2132	2133	2134	2135	2136	2137	2138	2139
2140	2141	2142	2143	2144	2145	2146	2147	2148	2149
2150	2151	2152	2153	2154	2155	2156	2157	2158	2159
2160	2161	2162	2163	2164	2165	2166	2167	2168	2169
2170	2171	2172	2173	2174	2175	2176	2177	2178	2179
2180	2181	2182	2183	2184	2185	2186	2187	2188	2189
2190	2191	2192	2193	2194	2195	2196	2197	2198	2199
2200	2201	2202	2203	2204	2205	2206	2207	2208	2209
2210	2211	2212	2213	2214	2215	2216	2217	2218	2219
2220	2221	2222	2223	2224	2225	2226	2227	2228	2229
2230	2231	2232	2233	2234	2235	2236	2237	2238	2239
2240	2241	2242	2243	2244	2245	2246	2247	2248	2249
2250	2251	2252	2253	2254	2255	2256	2257	2258	2259
2260	2261	2262	2263	2264	2265	2266	2267	2268	2269
227									

Domingo 31 de octubre de 1965

NOTA: Los caballos marcados con un asterisco tuvieron contratiempos en su última actuación.

0-2-14	1 Canthar	56	J. Escobar	S. Fuentes	1858	14.0	o de Flaminia en 1.200 con 50.	Tiempo 1.11.50
0-3-14	2 Enstina	* 56	R. Parodi	I. Espinoza	1755	18.0	o de Mono Guipa en 1.100 con 50.	Tiempo 1.11.50
1-4-3	3 Tigris	56	J. Toro	O. Silva	1847	5.0	o de Llancaao en 1.200 con 50.	Tiempo 1.12.25
1-6-3	4 El Rolo	56	P. Muñoz	M. Rendic	1880	6.0	o de Variet en 1.200 con 50.	Tiempo 1.12.25
7-13-16	5 A. Salas	56	G. Amador	1718	16.0	o de Gorricionil en 1.200 con 50.	Tiempo 1.12.25	
7-13-16	6 Intimate	54	C. Atorga	J. Sales	1218	14.0	o de Decadon en 1.000 con 50.	Tiempo 1.12.25
15-1-7	7 Mar Soledad	54	E. Guajardo	A. Abarca	1504	7.0	o de Aloy en 1.200 con 50.	Tiempo 1.12.25
10-11-11	8 Material	54	N. N.	R. Allen	1786	11.0	o de Viento Negro en 1.200 con 50.	Tiempo 1.12.25
9-17-14	9 Afanoso	46	N. N.	H. Yañez	1813	14.0	o de Aplicacion en 1.200 con 50.	Tiempo 1.12.25
9-17-14	10 Teatina	52	C. Nuez	1858	9.0	o de Flaminia en 1.200 con 50.	Tiempo 1.12.25	
14-16-14	11 Azucarillo	50	N. N.	O. Becerra	1882	14.0	o de Flaminia en 1.200 con 50.	Tiempo 1.12.25
4-9-7	11 Gadd By	50	J. Duarte	M. Valenzuela	1747	6.0	o de Llancaao en 1.200 con 50.	Tiempo 1.12.25
1-10-0	12 Lunjia	50	F. Meneses	L. Contreras A.	1867	6.0	o de Llancaao en 1.200 con 50.	Tiempo 1.12.25
1-10-0	13 Copaxal	44	O. Castillo	L. Contreras A.	1842	13.0	o de Mono Fox en 1.100 con 50.	Tiempo 1.12.25
9-4-8	12 Lonjista	50	T. Torres	V. Ramil	1867	8.0	o de Llancaao en 1.200 con 50.	Tiempo 1.12.25
5-3-3	14 Muci	49	A. Salas	L. A. Orellana	1718	12.0	o de Gorricionil en 1.200 con 50.	Tiempo 1.12.25
10-9-12	15 La Porra	48	N. N.	E. Scain	1638	12.0	o de Tahitilla en 1.200 con 50.	Tiempo 1.12.25

10-11	16 Alcantara	47	E. Muñoz	L. Herrera	1865	13.o de Balduino en 1.300 con 55.	Tiempos 1.09 y 1.10.
11-12	16 Aguayo	47	J. F. González	Terre	1867	13.o de Balduino en 1.300 con 55.	Tiempos 1.09 y 1.10.
12-13	17 Malva	* 47	J. R. Sepúlveda	A. Bulcuz	1876	15.o de Llancao en 1.200 con 47.	Tiempos 1.09 y 1.10.
13-14	18 Oquisfele	46	C. Ocampo	A. Breque V.	1782	12.o de Magoncillo en 1.200 con 47.	Tiempos 1.12 y 1.14.
14-15	18a Ofocilla	45	A. González	H. Gasmuri	1868	15.o de Murto en 1.200 con 53.	Tiempos 1.09 y 1.12.

SEGUNDA CARRERA.— A las 12.30 horas.— 1600 metros.— Condicional.M (Primera válida de la Apuesta Triple Inicial).

13-14	1 Acabizas	56	H. Salas	J. B. Argenson	1749	13.o de Pomposo en 1.300 con 55.	Tiempos 1.20 y 1.21.
14-15	2 Demoroso	56	E. Beza	J. M. Beza	1850	5.o de Pimentón en 1.600 con 51.	Tiempos 1.10 y 1.11.
15-16	3 Casanova	56	S. Espinoza	P. Valderama	1817	10.o de Humanista en 1.000 con 54.	Tiempos 1.20 y 1.21.
16-17	4 Gongis Khan*	56	J. Escobar	H. Cloterna	1853	3.o de Ramiro en 1.600 con 55.	Tiempos 1.20 y 1.21.
17-18	5 Hualgalabo	57	E. Guajardo	H. Cloterna	1850	7.o de Pimentón en 1.600 con 55.	Tiempos 1.20 y 1.21.
18-19	6 Lustro	56	L. Ros	H. González	1850	8.o de Pimentón en 1.600 con 55.	Tiempos 1.20 y 1.21.
19-20	7 Mar Balló	56	R. Arce	V. Ramírez	1850	10.o de Pimentón en 1.600 con 55.	Tiempos 1.20 y 1.21.
20-21	8 Paridel	56	J. Rojas	Juan Méndez	1850	2.o de Ramiro en 1.600 con 55.	Tiempos 1.20 y 1.21.
21-22	9 Pepe	56	H. Pilar	A. Breque	1253	4.o de Ramiro en 1.600 con 54.	Tiempos 1.20 y 1.21.
22-23	10 Progresista	56	A. Núñez	F. León	1853	6.o de Ramiro en 1.600 con 55.	Tiempos 1.20 y 1.21.

12-9		11 Sorprendido		E. Araya		J. Cavieres A.		1850		3.º de Pimentón		1.600 con 53		Tiempo: 1.29.35	
10-2		12 Ciudadela		F. Martínez		F. Jacal		1852		5.º de Nashville		1.600 con 53		Tiempo: 1.29.35	
6-19-3		13 G. Melody		53.9 F. Toro		L. A. García		1852		4.º de Nashville		1.600 con 53		Tiempo: 1.29.35	
6-5		14 Monogamia		53.15 L. Godoy		A. Albarca		1852		5.º de Nashville		1.600 con 53		Tiempo: 1.29.35	
		15 Provocativa		53.5 C. Astorga		E. Inda		1852		5.º de Nashville		1.600 con 53		Tiempo: 1.29.35	
TERCERA CARRERA.—A las 13.20 horas.—1.600 metros.—1a. serie.—(Se gunda válida de la Apuesta Triple Inicial)															
								R							
REAPARECE		1 Irascible		39.4 P. Ulloa		J. Cavieres A.		1850		2.º de Burleón		3.200 con 59		Tiempo: 1.37.35	
6-2		2 Kuisinako		58.2 H. Pires		J. Inda		1854		2.º de Milanes		1.600 con 53		Tiempo: 1.37.35	
6-10		3 Melón		58.2 J. A. Aravena		A. Hurtado		1854		3.º de Milanes		1.600 con 53		Tiempo: 1.37.35	
6-4-1		4 Mac. Paquin		52.1 E. Baeza		J. M. Baeza		1847		10.º de Monterey		1.600 con 56		Tiempo: 1.37.35	
10-3		5 Rico Milla		52.8 C. Sepúlveda		O. Becerra		1851		GANO a Monterey		1.600 con 56		Tiempo: 1.37.35	
10-1		6 Aguamiel		47.6 J. Sepúlveda		T. Herrera		1860		GANO a Anísido		1.300 con 50		Tiempo: 1.37.35	
1-3		7 Coreana		47.9 J. Allaga		C. Cavarrales		1952		Podó en la de Florica		1.600 con 42		Tiempo: 1.17.45	
1-6		8 Norte Verde		47.3 J. Castro R.		J. de Caceres		1851		5.º de Milanes		1.200 con 51		Tiempo: 1.17.45	
		9 Pitancuro		46.7 E. Suárez		D. Alvarez		1852		6.º de Milanes		1.600 con 45		Tiempo: 1.37.35	

ARTISTA		CARRERA		A las 15 horas - 1.200 metros - 6ase tie.-		(Carrera valida para la Apuesta Triple (interna))	
1	1	1	1	1	1	1	1
2	2	2	2	2	2	2	2
3	3	3	3	3	3	3	3
4	4	4	4	4	4	4	4
5	5	5	5	5	5	5	5
6	6	6	6	6	6	6	6
7	7	7	7	7	7	7	7
8	8	8	8	8	8	8	8
9	9	9	9	9	9	9	9
10	10	10	10	10	10	10	10
11	11	11	11	11	11	11	11
12	12	12	12	12	12	12	12
13	13	13	13	13	13	13	13
14	14	14	14	14	14	14	14
15	15	15	15	15	15	15	15
16	16	16	16	16	16	16	16
17	17	17	17	17	17	17	17
18	18	18	18	18	18	18	18
19	19	19	19	19	19	19	19
20	20	20	20	20	20	20	20
21	21	21	21	21	21	21	21
22	22	22	22	22	22	22	22
23	23	23	23	23	23	23	23
24	24	24	24	24	24	24	24
25	25	25	25	25	25	25	25
26	26	26	26	26	26	26	26
27	27	27	27	27	27	27	27
28	28	28	28	28	28	28	28
29	29	29	29	29	29	29	29
30	30	30	30	30	30	30	30
31	31	31	31	31	31	31	31
32	32	32	32	32	32	32	32
33	33	33	33	33	33	33	33
34	34	34	34	34	34	34	34
35	35	35	35	35	35	35	35
36	36	36	36	36	36	36	36
37	37	37	37	37	37	37	37
38	38	38	38	38	38	38	38
39	39	39	39	39	39	39	39
40	40	40	40	40	40	40	40
41	41	41	41	41	41	41	41
42	42	42	42	42	42	42	42
43	43	43	43	43	43	43	43
44	44	44	44	44	44	44	44
45	45	45	45	45	45	45	45
46	46	46	46	46	46	46	46
47	47	47	47	47	47	47	47
48	48	48	48	48	48	48	48
49	49	49	49	49	49	49	49
50	50	50	50	50	50	50	50
51	51	51	51	51	51	51	51
52	52	52	52	52	52	52	52
53	53	53	53	53	53	53	53
54	54	54	54	54	54	54	54
55	55	55	55	55	55	55	55
56	56	56	56	56	56	56	56
57	57	57	57	57	57	57	57
58	58	58	58	58	58	58	58
59	59	59	59	59	59	59	59
60	60	60	60	60	60	60	60
61	61	61	61	61	61	61	61
62	62	62	62	62	62	62	62
63	63	63	63	63	63	63	63
64	64	64	64	64	64	64	64
65	65	65	65	65	65	65	65
66	66	66	66	66	66	66	66
67	67	67	67	67	67	67	67
68	68	68	68	68	68	68	68
69	69	69	69	69	69	69	69
70	70	70	70	70	70	70	70
71	71	71	71	71	71	71	71
72	72	72	72	72	72	72	72
73	73	73	73	73	73	73	73
74	74	74	74	74	74	74	74
75	75	75	75	75	75	75	75
76	76	76	76	76	76	76	76
77	77	77	77	77	77	77	77
78	78	78	78	78	78	78	78
79	79	79	79	79	79	79	79
80	80	80	80	80	80	80	80
81	81	81	81	81	81	81	81
82	82	82	82	82	82	82	82
83	83	83	83	83	83	83	83
84	84	84	84	84	84	84	84
85	85	85	85	85	85	85	85
86	86	86	86	86	86	86	86
87	8	8	8	8	8	8	8

[illegible]

1-1	1)Montevia	50	2	C. Astorga	C. Covarrubias	1887	GANO a Escuela en 1.200 mts. con 35. 1.12	Yf
2-1	2)Mon Ami	53	3	J. Allaga	J. Melero	1887	7.0 de P. Prince en 1.200 mts. con 59. 1.12	Yf
3-4	3)Trichost	51	4	A. Nuñez	A. Martinez	1948	4.0 de Aguascal en 1.000 mts. con 59. 1.12	Yf
4-4	4)Coralina	51	11	J. Martinez	A. Bullen	1887	4.0 de P. Prince en 1.300 mts. con 53. 1.12	Yf
5-4	5)Chavaro	50	12	F. Toro	J. Jaciel	1887	3.0 de P. Prince en 1.900 mts. con 54. 1.12	Yf
6-4	6)D. Daniel	53	10	V. Bravo	L. Contreras A	1791	7.0 de N. Estrellada en 1.200 mts. con 54. 1.12	Yf
7-4	7)Maverick	53	7	E. Guajardo	P. Bagú	1935	9.0 de El Pollo en 1.200 mts. con 54. 1.12	Yf
8-2	8)Aky	52	5	J. M. Aravena	D. Araya	1838	2.0 de Canteras en 1.300 mts. con 55. 1.12	Yf
9-4	9)Aky & S.	50	6	L. Carota	H. Soria	1791	15.0 de N. Estrellada en 1.100 mts. con 51. 1.12	Yf
10-7	10)L. Blasca	50	12	M. Pizar	J. Inda	1838	17.0 de Polita en 1.300 mts. con 51. 1.12	Yf
11-3	11)C. Huacho	49	9	C. Sepúlveda	O. Silva	1889	3.0 de Alagato en 1.300 mts. con 51. 1.12	Yf
12-7	12)Deraya	49	5	C. Paredes	J. Salas	1855	7.0 de El Pollo en 1.200 mts. con 49. 1.12	Yf
13-2	13)El Parásito	49	1	N. N.	A. Carreño	1853	2.0 de El Pollo en 1.200 mts. con 49. 1.12	Yf

SEPTIMA CARRERA.— A las 15.30 horas.— 1.600 metros.— Tercera serie.— (Tercera válida de la Apuesta Triple Final).

1-3	1)Track	57	4	C. Paredes	M. Araya	1886	2.0 de	Yf
2-3	2)Track	57	4	C. Paredes	M. Araya	1886	2.0 de	Yf
3-3	3)Track	57	4	C. Paredes	M. Araya	1886	2.0 de	Yf

1	2	3	4	5	6	7	8	9	10	11	12	13	14	15	16	17	18	19	20	21	22	23	24	25	26	27	28	29	30	31	32	33	34	35	36	37	38	39	40	41	42	43	44	45	46	47	48	49	50	51	52	53	54	55	56	57	58	59	60	61	62	63	64	65	66	67	68	69	70	71	72	73	74	75	76	77	78	79	80	81	82	83	84	85	86	87	88	89	90	91	92	93	94	95	96	97	98	99	100
1	2	3	4	5	6	7	8	9	10	11	12	13	14	15	16	17	18	19	20	21	22	23	24	25	26	27	28	29	30	31	32	33	34	35	36	37	38	39	40	41	42	43	44	45	46	47	48	49	50	51	52	53	54	55	56	57	58	59	60	61	62	63	64	65	66	67	68	69	70	71	72	73	74	75	76	77	78	79	80	81	82	83	84	85	86	87	88	89	90	91	92	93	94	95	96	97	98	99	100
1	2	3	4	5	6	7	8	9	10	11	12	13	14	15	16	17	18	19	20	21	22	23	24	25	26	27	28	29	30	31	32	33	34	35	36	37	38	39	40	41	42	43	44	45	46	47	48	49	50	51	52	53	54	55	56	57	58	59	60	61	62	63	64	65	66	67	68	69	70	71	72	73	74	75	76	77	78	79	80	81	82	83	84	85	86	87	88	89	90	91	92	93	94	95	96	97	98	99	100
1	2	3	4	5	6	7	8	9	10	11	12	13	14	15	16	17	18	19	20	21	22	23	24	25	26	27	28	29	30	31	32	33	34	35	36	37	38	39	40	41	42	43	44	45	46	47	48	49	50	51	52	53	54	55	56	57	58	59	60	61	62	63	64	65	66	67	68	69	70	71	72	73	74	75	76	77	78	79	80	81	82	83	84	85	86	87	88	89	90	91	92	93	94	95	96	97	98	99	100
1	2	3	4	5	6	7	8	9	10	11	12	13	14	15	16	17	18	19	20	21	22	23	24	25	26	27	28	29	30	31	32	33	34	35	36	37	38	39	40	41	42	43	44	45	46	47	48	49	50	51	52	53	54	55	56	57	58	59	60	61	62	63	64	65	66	67	68	69	70	71	72	73	74	75	76	77	78	79	80	81	82	83	84	85	86	87	88	89	90	91	92	93	94	95	96	97	98	99	100
1	2	3	4	5	6	7	8	9	10	11	12	13	14	15	16	17	18	19	20	21	22	23	24	25	26	27	28	29	30	31	32	33	34	35	36	37	38	39	40	41	42	43	44	45	46	47	48	49	50	51	52	53	54	55	56	57	58	59	60	61	62	63	64	65	66	67	68	69	70	71	72	73	74	75	76	77	78	79	80	81	82	83	84	85	86	87	88	89	90	91	92	93	94	95	96	97	98	99	100
1	2	3	4	5	6	7	8	9	10	11	12	13	14	15	16	17	18	19	20	21	22	23	24	25	26	27	28	29	30	31	32	33	34	35	36	37	38	39	40	41	42	43	44	45	46	47	48	49	50	51	52	53	54	55	56	57	58	59	60	61	62	63	64	65	66	67	68	69	70	71	72	73	74	75	76	77	78	79	80	81	82	83	84	85	86	87	88	89	90	91	92	93	94	95	96	97	98	99	100
1	2	3	4	5	6	7	8	9	10	11	12	13	14	15	16	17	18	19	20	21	22	23	24	25	26	27	28	29	30	31	32	33	34	35	36	37	38	39	40	41	42	43	44	45	46	47	48	49	50	51	52	53	54	55	56	57	58	59	60	61	62	63	64	65	66	67	68	69	70	71	72	73	74	75	76	77	78	79	80	81	82	83	84	85	86	87	88	89	90	91	92	93	94	95	96	97	98	99	100
1	2	3	4	5	6	7	8	9	10	11	12	13	14	15	16	17	18	19	20	21	22	23	24	25	26	27	28	29	30	31	32	33	34	35	36	37	38	39	40	41	42	43	44	45	46	47	48	49	50	51	52	53	54	55	56	57	58	59	60	61	62	63	64	65	66	67	68	69	70	71	72	73	74	75	76	77	78	79	80	81	82	83	84	85	86	87	88	89	90	91	92	93	94	95	96	97	98	99	100
1	2	3	4	5	6	7	8	9	10	11	12	13	14	15	16	17	18	19	20	21	22	23	24	25	26	27	28	29	30	31	32	33	34	35	36	37	38	39	40	41	42	43	44	45	46	47	48	49	50	51	52	53	54	55	56	57	58	59	60	61	62	63	64	65	66	67	68	69	70	71	72	73	74	75	76	77	78	79	80	81	82	83	84	85	86	87	88	89	90	91	92	93	94	95	96	97	98	99	100
1	2	3	4	5	6	7	8	9	10	11	12	13	14	15	16	17	18	19	20	21	22	23	24	25	26	27	28	29	30	31	32	33	34	35	36	37	38	39	40	41	42	43	44	45	46	47	48	49	50	51	52	53	54	55	56	57	58	59	60	61	62	63	64	65	66	67	68	69	70	71	72	73	74	75	76	77	78	79	80	81	82	83	84	85	86	87	88	89	90	91	92	93	94	95	96	97	98	99	100
1	2	3	4	5	6	7	8	9	10	11	12	13	14	15	16	17	18	19	20	21	22	23	24	25	26	27	28	29	30	31	32	33	34	35	36	37	38	39	40	41	42	43	44	45	46	47	48	49	50	51	52	53	54	55	56	57	58	59	60	61	62	63	64	65	66	67	68	69	70	71	72	73	74	75	76	77	78	79	80	81	82	83	84	85	86	87	88	89	90	91	92	93	94	95	96	97	98	99	100
1	2	3	4	5	6	7	8	9	10	11	12	13	14	15	16	17	18	19	20	21	22	23	24	25	26	27	28	29	30	31	32	33	34	35	36	37	38	39	40	41	42	43	44	45	46	47	48	49	50	51	52	53	54	55	56	57	58	59	60	61	62	63	64	65	66	67	68	69	70	71	72	73	74	75	76	77	78	79	80	81	82	83	84	85	86	87	88	89	90	91	92	93	94	95	96	97	98	99	100
1	2	3	4	5	6	7	8	9	10	11	12	13	14	15	16	17	18	19	20	21	22	23	24	25	26	27	28	29	30	31	32	33	34	35	36	37	38	39	40	41	42	43	44	45	46	47	48	49	50	51	52	53	54	55	56	57	58	59	60	61	62	63	64	65	66	67	68	69	70	71	72	73	74	75	76	77	78	79	80	81	82	83	84	85	86	87	88	89	90	91	92	93	94	95	96	97	98	99	100
1	2	3	4	5	6	7	8	9	10	11	12	13	14	15	16	17	18	19	20	21	22	23	24	25	26	27	28	29	30	31	32	33	34	35	36	37	38	39	40	41	42	43	44	45	46	47	48	49	50	51	52	53	54	55	56	57	58	59	60	61	62	63	64	65	66	67	68	69	70	71	72	73	74	75	76	77	78	79	80	81	82	83	84	85	86	87	88	89	90	91	92	93	94	95	96	97	98	99	100
1	2	3	4	5	6	7	8	9	10	11	12	13	14	15	16	17	18	19	20	21	22	23	24	25	26	27	28	29	30	31	32	33	34	35	36	37	38	39	40	41	42	43	44	45	46	47	48	49	50	51	52	53	54	55	56	57	58	59	60	61	62	63	64	65	66	67	68	69	70	71	72	73	74	75	76	77	78	79	80	81	82	83	84	85	86	87	88	89	90	91	92	93	94	95	96	97	98	99	100
1	2	3	4	5	6	7	8	9	10	11	12	13	14	15	16	17	18	19	20	21	22	23	24	25	26	27	28	29	30	31	32	33	34	35	36	37	38	39	40	41	42	43	44	45	46	47	48	49	50	51	52	53	54	55	56	57	58	59	60	61	62	63	64	65	66	67	68	69	70	71	72	73	74	75	76	77	78	79	80	81	82	83	84	85	86	87	88	89	90	91	92	93	94	95	96	97	98	99	100
1	2	3	4	5	6	7	8	9	10	11	12	13	14	15	16	17	18	19	20	21	22	23	24	25	26	27	28	29	30	31	32	33	34	35	36	37	38	39	40	41	42	43	44	45	46	47	48	49	50	51	52	53	54	55	56	57	58	59	60	61	62	63	64	65	66	67	68	69	70	71	72	73	74	75	76	77	78	79	80																				

10	4	Invisible	54	P. Ulloa	O. Silva	1751	Ganó a Smoking en 1,800; con 53; tiempo: 1,41 1/2; 1,43 1/2; 1,45 1/2; 1,47 1/2; 1,49 1/2; 1,51 1/2; 1,53 1/2; 1,55 1/2; 1,57 1/2; 1,59 1/2; 1,61 1/2; 1,63 1/2; 1,65 1/2; 1,67 1/2; 1,69 1/2; 1,71 1/2; 1,73 1/2; 1,75 1/2; 1,77 1/2; 1,79 1/2; 1,81 1/2; 1,83 1/2; 1,85 1/2; 1,87 1/2; 1,89 1/2; 1,91 1/2; 1,93 1/2; 1,95 1/2; 1,97 1/2; 1,99 1/2; 2,01 1/2; 2,03 1/2; 2,05 1/2; 2,07 1/2; 2,09 1/2; 2,11 1/2; 2,13 1/2; 2,15 1/2; 2,17 1/2; 2,19 1/2; 2,21 1/2; 2,23 1/2; 2,25 1/2; 2,27 1/2; 2,29 1/2; 2,31 1/2; 2,33 1/2; 2,35 1/2; 2,37 1/2; 2,39 1/2; 2,41 1/2; 2,43 1/2; 2,45 1/2; 2,47 1/2; 2,49 1/2; 2,51 1/2; 2,53 1/2; 2,55 1/2; 2,57 1/2; 2,59 1/2; 2,61 1/2; 2,63 1/2; 2,65 1/2; 2,67 1/2; 2,69 1/2; 2,71 1/2; 2,73 1/2; 2,75 1/2; 2,77 1/2; 2,79 1/2; 2,81 1/2; 2,83 1/2; 2,85 1/2; 2,87 1/2; 2,89 1/2; 2,91 1/2; 2,93 1/2; 2,95 1/2; 2,97 1/2; 2,99 1/2; 3,01 1/2; 3,03 1/2; 3,05 1/2; 3,07 1/2; 3,09 1/2; 3,11 1/2; 3,13 1/2; 3,15 1/2; 3,17 1/2; 3,19 1/2; 3,21 1/2; 3,23 1/2; 3,25 1/2; 3,27 1/2; 3,29 1/2; 3,31 1/2; 3,33 1/2; 3,35 1/2; 3,37 1/2; 3,39 1/2; 3,41 1/2; 3,43 1/2; 3,45 1/2; 3,47 1/2; 3,49 1/2; 3,51 1/2; 3,53 1/2; 3,55 1/2; 3,57 1/2; 3,59 1/2; 3,61 1/2; 3,63 1/2; 3,65 1/2; 3,67 1/2; 3,69 1/2; 3,71 1/2; 3,73 1/2; 3,75 1/2; 3,77 1/2; 3,79 1/2; 3,81 1/2; 3,83 1/2; 3,85 1/2; 3,87 1/2; 3,89 1/2; 3,91 1/2; 3,93 1/2; 3,95 1/2; 3,97 1/2; 3,99 1/2; 4,01 1/2; 4,03 1/2; 4,05 1/2; 4,07 1/2; 4,09 1/2; 4,11 1/2; 4,13 1/2; 4,15 1/2; 4,17 1/2; 4,19 1/2; 4,21 1/2; 4,23 1/2; 4,25 1/2; 4,27 1/2; 4,29 1/2; 4,31 1/2; 4,33 1/2; 4,35 1/2; 4,37 1/2; 4,39 1/2; 4,41 1/2; 4,43 1/2; 4,45 1/2; 4,47 1/2; 4,49 1/2; 4,51 1/2; 4,53 1/2; 4,55 1/2; 4,57 1/2; 4,59 1/2; 4,61 1/2; 4,63 1/2; 4,65 1/2; 4,67 1/2; 4,69 1/2; 4,71 1/2; 4,73 1/2; 4,75 1/2; 4,77 1/2; 4,79 1/2; 4,81 1/2; 4,83 1/2; 4,85 1/2; 4,87 1/2; 4,89 1/2; 4,91 1/2; 4,93 1/2; 4,95 1/2; 4,97 1/2; 4,99 1/2; 5,01 1/2; 5,03 1/2; 5,05 1/2; 5,07 1/2; 5,09 1/2; 5,11 1/2; 5,13 1/2; 5,15 1/2; 5,17 1/2; 5,19 1/2; 5,21 1/2; 5,23 1/2; 5,25 1/2; 5,27 1/2; 5,29 1/2; 5,31 1/2; 5,33 1/2; 5,35 1/2; 5,37 1/2; 5,39 1/2; 5,41 1/2; 5,43 1/2; 5,45 1/2; 5,47 1/2; 5,49 1/2; 5,51 1/2; 5,53 1/2; 5,55 1/2; 5,57 1/2; 5,59 1/2; 5,61 1/2; 5,63 1/2; 5,65 1/2; 5,67 1/2; 5,69 1/2; 5,71 1/2; 5,73 1/2; 5,75 1/2; 5,77 1/2; 5,79 1/2; 5,81 1/2; 5,83 1/2; 5,85 1/2; 5,87 1/2; 5,89 1/2; 5,91 1/2; 5,93 1/2; 5,95 1/2; 5,97 1/2; 5,99 1/2; 6,01 1/2; 6,03 1/2; 6,05 1/2; 6,07 1/2; 6,09 1/2; 6,11 1/2; 6,13 1/2; 6,15 1/2; 6,17 1/2; 6,19 1/2; 6,21 1/2; 6,23 1/2; 6,25 1/2; 6,27 1/2; 6,29 1/2; 6,31 1/2; 6,33 1/2; 6,35 1/2; 6,37 1/2; 6,39 1/2; 6,41 1/2; 6,43 1/2; 6,45 1/2; 6,47 1/2; 6,49 1/2; 6,51 1/2; 6,53 1/2; 6,55 1/2; 6,57 1/2; 6,59 1/2; 6,61 1/2; 6,63 1/2; 6,65 1/2; 6,67 1/2; 6,69 1/2; 6,71 1/2; 6,73 1/2; 6,75 1/2; 6,77 1/2; 6,79 1/2; 6,81 1/2; 6,83 1/2; 6,85 1/2; 6,87 1/2; 6,89 1/2; 6,91 1/2; 6,93 1/2; 6,95 1/2; 6,97 1/2; 6,99 1/2; 7,01 1/2; 7,03 1/2; 7,05 1/2; 7,07 1/2; 7,09 1/2; 7,11 1/2; 7,13 1/2; 7,15 1/2; 7,17 1/2; 7,19 1/2; 7,21 1/2; 7,23 1/2; 7,25 1/2; 7,27 1/2; 7,29 1/2; 7,31 1/2; 7,33 1/2; 7,35 1/2; 7,37 1/2; 7,39 1/2; 7,41 1/2; 7,43 1/2; 7,45 1/2; 7,47 1/2; 7,49 1/2; 7,51 1/2; 7,53 1/2; 7,55 1/2; 7,57 1/2; 7,59 1/2; 7,61 1/2; 7,63 1/2; 7,65 1/2; 7,67 1/2; 7,69 1/2; 7,71 1/2; 7,73 1/2; 7,75 1/2; 7,77 1/2; 7,79 1/2; 7,81 1/2; 7,83 1/2; 7,85 1/2; 7,87 1/2; 7,89 1/2; 7,91 1/2; 7,93 1/2; 7,95 1/2; 7,97 1/2; 7,99 1/2; 8,01 1/2; 8,03 1/2; 8,05 1/2; 8,07 1/2; 8,09 1/2; 8,11 1/2; 8,13 1/2; 8,15 1/2; 8,17 1/2; 8,19 1/2; 8,21 1/2; 8,23 1/2; 8,25 1/2; 8,27 1/2; 8,29 1/2; 8,31 1/2; 8,33 1/2; 8,35 1/2; 8,37 1/2; 8,39 1/2; 8,41 1/2; 8,43 1/2; 8,45 1/2; 8,47 1/2; 8,49 1/2; 8,51 1/2; 8,53 1/2; 8,55 1/2; 8,57 1/2; 8,59 1/2; 8,61 1/2; 8,63 1/2; 8,65 1/2; 8,67 1/2; 8,69 1/2; 8,71 1/2; 8,73 1/2; 8,75 1/2; 8,77 1/2; 8,79 1/2; 8,81 1/2; 8,83 1/2; 8,85 1/2; 8,87 1/2; 8,89 1/2; 8,91 1/2; 8,93 1/2; 8,95 1/2; 8,97 1/2; 8,99 1/2; 9,01 1/2; 9,03 1/2; 9,05 1/2; 9,07 1/2; 9,09 1/2; 9,11 1/2; 9,13 1/2; 9,15 1/2; 9,17 1/2; 9,19 1/2; 9,21 1/2; 9,23 1/2; 9,25 1/2; 9,27 1/2; 9,29 1/2; 9,31 1/2; 9,33 1/2; 9,35 1/2; 9,37 1/2; 9,39 1/2; 9,41 1/
----	---	-----------	----	----------	----------	------	--

1	2	3	4	5	6	7	8	9	10	11	12	13	14	15	16	17	18	19	20	21	22	23	24	25	26	27	28	29	30	31	32	33	34	35	36	37	38	39	40	41	42	43	44	45	46	47	48	49	50	51	52	53	54	55	56	57	58	59	60	61	62	63	64	65	66	67	68	69	70	71	72	73	74	75	76	77	78	79	80	81	82	83	84	85	86	87	88	89	90	91	92	93	94	95	96	97	98	99	100	101	102	103	104	105	106	107	108	109	110	111	112	113	114	115	116	117	118	119	120	121	122	123	124	125	126	127	128	129	130	131	132	133	134	135	136	137	138	139	140	141	142	143	144	145	146	147	148	149	150	151	152	153	154	155	156	157	158	159	160	161	162	163	164	165	166	167	168	169	170	171	172	173	174	175	176	177	178	179	180	181	182	183	184	185	186	187	188	189	190	191	192	193	194	195	196	197	198	199	200	201	202	203	204	205	206	207	208	209	210	211	212	213	214	215	216	217	218	219	220	221	222	223	224	225	226	227	228	229	230	231	232	233	234	235	236	237	238	239	240	241	242	243	244	245	246	247	248	249	250	251	252	253	254	255	256	257	258	259	260	261	262	263	264	265	266	267	268	269	270	271	272	273	274	275	276	277	278	279	280	281	282	283	284	285	286	287	288	289	290	291	292	293	294	295	296	297	298	299	300	301	302	303	304	305	306	307	308	309	310	311	312	313	314	315	316	317	318	319	320	321	322	323	324	325	326	327	328	329	330	331	332	333	334	335	336	337	338	339	340	341	342	343	344	345	346	347	348	349	350	351	352	353	354	355	356	357	358	359	360	361	362	363	364	365	366	367	368	369	370	371	372	373	374	375	376	377	378	379	380	381	382	383	384	385	386	387	388	389	390	391	392	393	394	395	396	397	398	399	400	401	402	403	404	405	406	407	408	409	410	411	412	413	414	415	416	417	418	419	420	421	422	423	424	425	426	427	428	429	430	431	432	433	434	435	436	437	438	439	440	441	442	443	444	445	446	447	448	449	450	451	452	453	454	455	456	457	458	459	460	461	462	463	464	465	466	467	468	469	470	471	472	473	474	475	476	477	478	479	480	481	482	483	484	485	486	487	488	489	490	491	492	493	494	495	496	497	498	499	500	501	502	503	504	505	506	507	508	509	510	511	512	513	514	515	516	517	518	519	520	521	522	523	524	525	526	527	528	529	530	531	532	533	534	535	536	537	538	539	540	541	542	543	544	545	546	547	548	549	550	551	552	553	554	555	556	557	558	559	560	561	562	563	564	565	566	567	568	569	570	571	572	573	574	575	576	577	578	579	580	581	582	583	584	585	586	587	588	589	590	591	592	593	594	595	596	597	598	599	600	601	602	603	604	605	606	607	608	609	610	611	612	613	614	615	616	617	618	619	620	621	622	623	624	625	626	627	628	629	630	631	632	633	634	635	636	637	638	639	640	641	642	643	644	645	646	647	648	649	650	651	652	653	654	655	656	657	658	659	660	661	662	663	664	665	666	667	668	669	670	671	672	673	674	675	676	677	678	679	680	681	682	683	684	685	686	687	688	689	690	691	692	693	694	695	696	697	698	699	700	701	702	703	704	705	706	707	708	709	710	711	712	713	714	715	716	717	718	719	720	721	722	723	724	725	726	727	728	729	730	731	732	733	734	735	736	737	738	739	740	741	742	743	744	745	746	747	748	749	750	751	752	753	754	755	756	757	758	759	760	761	762	763	764	765	766	767	768	769	770	771	772	773	774	775	776	777	778	779	780	781	782	783	784	785	786	787	788	789	790	791	792	793	794	795	796	797	798	799	800	801	802	803	804	805	806	807	808	809	810	811	812	813	814	815	816	817	818	819	820	821	822	823	824	825	826	827	828	829	830	831	832	833	834	835	836	837	838	839	840	841	842	843	844	845	846	847	848	849	850	851	852	853	854	855	856	857	858	859	860	861	862	863	864	865	866	867	868	869	870	871	872	873	874	875	876	877	878	879	880	881	882	883	884	885	886	887	888	889	890	891	892	893	894	895	896	897	898	899	900	901	902	903	904	905	906	907	908	909	910	911	912	913	914	915	916	917	918	919	920	921	922	923	924	925	926	927	928	929	930	931	932	933	934	935	936	937	938	939	940	941	942	943	944	945	946	947	948	949	950	951	952	953	954	955	956	957	958	959	960	961	962	963	964	965	966	967	968	969	970	971	972	973	974	975	976	977	978	979	980	981	982	983	984	985	986	987	988	989	990	991	992	993	994	995	996	997	998	999	1000
1	2	3	4	5	6	7	8	9	10	11	12	13	14	15	16	17	18	19	20	21	22	23	24	25	26	27	28	29	30	31	32	33	34	35	36	37	38	39	40	41	42	43	44	45	46	47	48	49	50	51	52	53	54	55	56	57	58	59	60	61	62	63	64	65	66	67	68	69	70	71	72	73	74	75	76	77	78	79	80	81	82	83	84	85	86	87	88	89	90	91	92	93	94	95	96	97	98	99	100	101	102	103	104	105	106	107	108	109	110	111	112	113	114	115	116	117	118	119	120	121	122	123	124	125	126	127	128	129	130	131	132	133	134	135	136	137	138	139	140	141	142	143	144	145	146	147	148	149	150	151	152	153	154	155	156	157	158	159	160	161	162	163	164	165	166	167	168	169	170	171	172	173	174	175	176	177	178	179	180	181	182	183	184	185	186	187	188	189	190	191	192	193	194	195	196	197	198	199	200	201	202	203	204	205	206	207	208	209	210	211	212	213	214	215	216	217	218	219	220	221	222	223	224	225	226	227	228	229	230	231	232	233	234	235	236	237	238	239	240	241	242	243	244	245	246	247	248	249	250	251	252	253	254	255	256	257	258	259	260	261	262	263	264	265	266	267	268	269	270	271	272	273	274	275	276	277	278	279	280	281	282	283	284	285	286	287	288	289	290	291	292	293	294	295	296	297	298	299	300	301	302	303	304	305	306	307	308	309	310	311	312	313	314	315	316	317	318	319	320	321	322	323	324	325	326	327	328	329	330	331	332	333	334	335	336	337	338	339	340	341	342	343	344	345	346	347	348	349	350	351	352	353	354	355	356	357	358	359	360	361	362	363	364	365	366	367	368	369	370	371	372	373	374	375	376	377	378	379	380	381	382	383	384	385	386	387	388	389	390	391	392	393	394	395	396	397	398	399	400	401	402	403	404	405	406	407	408	409	410	411	412	413	414	415	416	417	418	419	420	421	422	423	424	425	426	427	428	429	430	431	432	433	434	435	436	437	438	439	440	441	442	443	444	445	446	447	448	449	450	451	452	453	454	455	456	457	458	459	460	461	462	463	464	465	466	467	468	469	470	471	472	473	474	475	476	477	478	479	480	481	482	483	484	485	486	487	488	489	490	491	492	493	494	495	496	497	498	499	500	501	502	503	504	505	506	507	508	509	510	511	512	513	514	515	516	517	518	519	520	521	522	523	524	525	526	527	528	529	530	531	532	533	534	535	536	537	538	539	540	541	542	543	544	545	546	547	548	549	550	551	552	553	554	555	556	557	558	559	560	561	562	563	564	565	566	567	568	569	570	571	572	573	574																																																																																																																																																																																																																																																																																																																																																																																																																																										

10-15	13	da Nauouk . . .	7	J. M. Aravena	A. Bredes	8.0 de Allentown en 1.200 con 31 kilos, 1.98 seg.
10-15	10	4 Cabrira . . .	56	16	E. S. Calles y A. A.	1642
10-15	13	7 Carrera . . .	53	6	R. Hermosilla	1668
9-6	7	6 Talita . . .	33	3	C. Quera	1709
9-6	15	7 Vitis Real . .	33	3	N. N. N.	1759
11-1	11	8 Araucana . .	32	8	M. Norambuena	1759
11-1	11	8 Araucana . .	32	8	G. Serrano	1804
5-6	6	10 Nueva . . .	31	5	O. S. S.	1819
5-3	7	11 Prima Coza .	51	13	A. Valdes	1879
12-6	8	12 Prospera . .	51	13	R. Jague	1908
15-16	6	13 Thomas E . .	50	14	H. Gasmuri	1969
11-15	15	10 Maria . . .	49	6	C. G. G.	2089
10-17	11	16 Miranda . .	46	15	A. Ballezo	2089
13-8	8	17 Gary . . .	46	1	J. Duriel	2157
					A. Maldonado	2285
					J. Tada	2302
					H. Gudey	1782
					P. Gasmuri	1848

UNDECIMA CARRERA.—A las 18.10 horas.—1.200 metros.—2a. serie.

1	Habolot	G. Jorquera	J. Arceano	1787	GANO a Evert en 1.200 con 54 kilos, 1.12 cillos	1787	GANO a Evert en 1.200 con 54 kilos, 1.12 cillos	
2	Barniz	56 9	R. Parodi	J. Meliro	1792	GANO a Walsuy en 1.150 con 54 kilos, 1.12 cillos	1792	GANO a Walsuy en 1.150 con 54 kilos, 1.12 cillos
3	Chimus	56 3	R. Parodi	E. Inda	1793	GANO a Churruar en 1.200 con 54 kilos, 1.12 cillos	1793	GANO a Churruar en 1.200 con 54 kilos, 1.12 cillos
4	Fructifera	55 7	F. Tora	E. Cáceres	1797	8 u de Rabolot en 1.200 con 68 kilos, 1.12 cillos	1797	8 u de Rabolot en 1.200 con 68 kilos, 1.12 cillos
5	Guarua	55 7	C. Alizora	P. Regu	1797	6 u de Rabolot en 1.200 con 49 kilos, 1.12 cillos	1797	6 u de Rabolot en 1.200 con 49 kilos, 1.12 cillos
6	Bose	54 18	E. Guarnido	F. Castro, D.	1787	6 u de Rabolot en 1.200 con 49 kilos, 1.12 cillos	1787	6 u de Rabolot en 1.200 con 49 kilos, 1.12 cillos
7	Walsuy	54 18	E. Araya	J. Castro, D.	1787	6 u de Rabolot en 1.200 con 49 kilos, 1.12 cillos	1787	6 u de Rabolot en 1.200 con 49 kilos, 1.12 cillos
8	Doara	53 35	N. N.	C. Tapia	1761	GANO a Anabita en 1.300 con 51 kilos, 1.12 cillos	1761	GANO a Anabita en 1.300 con 51 kilos, 1.12 cillos
9	Lindo Fairfield	53 1	H. Sains	J. Fuentes	1622	11 u de Rabolot en 1.100 con 35 kilos, 1.12 cillos	1622	11 u de Rabolot en 1.100 con 35 kilos, 1.12 cillos
10	Banfield	53 1	M. Arizne	J. Inda	1821	3 u de Doara en 1.300 con 57 kilos, 1.12 cillos	1821	3 u de Doara en 1.300 con 57 kilos, 1.12 cillos
11	Apollita	48 12	H. Pilar	R. Arizne	1860	3 u de Aguiamit en 1.200 con 55 kilos, 1.12 cillos	1860	3 u de Aguiamit en 1.200 con 55 kilos, 1.12 cillos
12	El Follo	48 8	J. M. Aravena	G. Sarmiento	1821	GANO a Paraiso en 1.200 con 57 kilos, 1.12 cillos	1821	GANO a Paraiso en 1.200 con 57 kilos, 1.12 cillos
13	Guineola	48 14	J. Duarte	R. San Martin	1775	6 u de Chímbe en 1.300 con 51 kilos, 1.12 cillos	1775	6 u de Chímbe en 1.300 con 51 kilos, 1.12 cillos
14	Cromocle	47 11	F. Arendano	S. Fuentes	1672	11 u de Novice en 1.400 con 51 kilos, 1.12 cillos	1672	11 u de Novice en 1.400 con 51 kilos, 1.12 cillos
15	Disuelto	47 11	A. González	F. León	1645	12 u de Herald en 1.200 con 51 kilos, 1.12 cillos	1645	12 u de Herald en 1.200 con 51 kilos, 1.12 cillos
16	Anadido	46 17	P. Monera	R. Babello	1793	6 u de Rabolot en 1.200 con 54 kilos, 1.12 cillos	1793	6 u de Rabolot en 1.200 con 54 kilos, 1.12 cillos
17	Cá Cú	45 5	A. Parra	R. Babello	1793	6 u de Rabolot en 1.200 con 54 kilos, 1.12 cillos	1793	6 u de Rabolot en 1.200 con 54 kilos, 1.12 cillos

DECIMOCUARTA CARRERA.— A las 15.30 horas.— 1.300 metros.— 5a. serie.				
1-5-9	3 Good Friday	54 1 M. Ramirez	T. Herrera	1878 9 o de Sardine en 1.200 con 33 kilos, 1.14 25 kilos.
1-1-8	10 Cuba Grel	54 6 E. Araya	G. Uruquid	1881 9 o de Pasadero en 1.200 con 33 kilos, 1.12 25 kilos.
1-3-7	5 Cuba Grel	55 11 J. Peros	O. Silva	1876 8 o de Pili en 1.200 con 31 kilos, 1.16 25 kilos.
1-4-7	4 Clarion	52 12 A. Amielly	J. Zúñiga	1817 7 o de Bili en 1.200 con 31 kilos, 1.16 25 kilos.
1-10-9	5 Flumina	51 7 J. Peros	1838 OANO a Garapinto en 1.200 con 33 kilos, 1.12 25 kilos.	
1-6-9	6 Pindari	51 2 J. Garcia	R. Allen	1359 9 o de Alagato en 1.300 con 35 kilos, 1.12 25 kilos.
1-0-13	7 Archias	50 8 E. Suárez	A. Muscatt	1881 9 o de Panaro en 1.200 con 33 kilos, 1.12 25 kilos.
1-4-0	8 Cavante	50 0 2 o Casillo	A. Valdes	1183 OANO a Prima Rosa en 1.100 con 33 kilos, 1.16 25 kilos.
1-4-0	6 Chatanoda	50 14 N. Ojeda	M. V. Ybarra	1732 9 o de Giansar en 1.200 con 33 kilos, 1.16 25 kilos.
1-7-15	10 Dania	50 15 J. M. Aravena	J. Argagnon	1789 17 o de El Parálisis en 1.300 con 31 kilos, 1.12 25 kilos.
1-5-0	11 Vichieuven	50 9 C. Sepúlveda	P. Bagú	1807 6 o de Allentown en 1.200 con 33 kilos, 1.12 25 kilos.
1-5-0	12 Chacra	49 4 A. Gonzalez	J. Inda	1869 10 o de Sombrero en 1.300 con 37 kilos, 1.12 25 kilos.
1-4-10	10 Drea	48 1 L. Alaga	E. Inda	1882 10 o de Guerrero en 1.200 con 40 kilos.
1-4-5	11 Stagger	48 10 L. Alaga	A. Sepúlveda	1882 5 o, de Allentown en 1.200 con 40 kilos.
	15 Dan Cristian	47 5 F. Montes	E. Rodriguez	

Lunes 1.º de noviembre de 1965

PRIMERA CARRERA — A las 18.50 horas, — 1.500 metros, — 7a.

6-16	10	Distraídas	50 18	L. G. Oodley	J. Inda
6-11	8	Andarías	54 1	L. Oodley	E. Bartolomé
10-7-10	8	Cantera	54 19	C. Astorga	A. Valdez
12-10-13	4	Huastotas	55 8	N. N.	O. Tapia
5	5	Isardilla	55 1	M. A. Arana	C. Almaguer
3-6-8	6	Al Pajar	55 3	J. Sepúlveda	L. A. García
3-6-8	7	Noelle	55 9	F. Meneses	P. Valdemar
10-11-13	8	Tapin D.	56 1	E. Sandoz	L. Oodley
3-6-4	6		56 10	O. Zo Castille	L. Oodley
3-6-4	9	Mertiana	56 10	L. Toro	L. Oodley
5-8-8	10	Pato	56 4	C. Sepúlveda	F. Jancal
10-11-13	13	Micardón	57 1	M. A. Arana	M. García
12-13-17	15	Gildita	48 11	C. Ocampo	V. Ramírez
14-13-16	18	Ocelote	47 8	N. N.	V. Ramírez
16-13-16	19	Chimolte	48 1	L. Oodley	V. Ramírez
10-10-10	12	Feles	47 5	L. Caroca	J. B. Carré
6-12-11	14	Holandesa	48 17	E. Alfaro	R. Silva
4-9-3	15	Luna	46 13	A. Gonzales	E. Rodríguez
10-11-13	16	Isardilla	47 1	L. Oodley	R. Silva

SEGUNDA CARRERA.— A las 13.55 horas.— 1.100 metros.— Condi

Clasificación. — (Primera válida para la Apuesta tríplice inicial.)				
3-1-11	1Hrupe . . .	54 1	J. Toro	J. Castro
6-2-4	2Ernestillo . .	54 2	H. Pilar	E. Inda
6-2-6	5G. Prince . .	51 2	J. Torres	O. Silva
4-6-2	4Huschpate . .	54 7	C. Pezoa	V. Ramírez
3-2-7	5Redoblado . .	54 3	L. Toro	F. Fuentes
3-3-3	6Revoloteo . .	54 5	C. Astorga	D. Álvarez
2-1-2	7Danta . . .	51 4	S. N.	J. B. Argüeso

TERCERA CARRERA. — A las 14.30 horas. — 1.200 metros. — Condicional. — (Segunda salida para la Anagnina. Triple inicial.)

Categorías válidas para el Apéndice II (Ejemplos)				
DEBUTA	1)Alena	55 13	E. Muñoz	D. Sandoval
11-8-11	1a Fulgurante	55 23	O. Olivares	D. Sandoval
8-11-8	2 Cresco	55 06	V. Bravo	H. Gamboa
10-8	3 Chabal	55 14	O. Jorgensen	A. Castro
DEBUTA	2a Paolo	55 02	L. Fuentes	A. Castro
	4 Chambel	55 05	L. Godoy	DEBUTA
6-19-4	5 Chibarrón	55 15	E. Gualardo	C. Muñoz O.

5-15-4	6 Del Una	55 7	C. Perea	A. Abasco
9-13-14	7 El Patrón	55 16	P. Ulloa	E. Inda
12-21-17	8 Fortalte	55 4	L. Sanchez	R. Valdesano

32-1-17	S. G. Falace	55.21	L. Salas	J. Maldonado
10-17	9 Cherenuk	55.38	A. Nöfner	P. Bagó
6-2-14	10 Moderato	55.51	E. Duray	A. Muncaci
14-21-15	11 Nigginlo	55.59	J. Dunsie	C. Santos
	12 Pandix	55.59	R. B. R.	J. J.
	13 Parosol	55.10	M. Ramites	J. India
7-11-7	13 Pessero	55.10	H. Pilar	A. Breeke
9-8-11	14 Rocafort	55.11	S. Prudenca	A. Lab
10-14-8	15 Tanteado	55.17	B. Campos	M. Norambuena
	16 Wbe. Curragh	55.18	N. N.	L. J. Lardo
10-18-17	17 Tuckn	55.18	N. N.	P. R. Argumies
4-3-2	18 Veril	55.1	R. Parodi	P. India

CUARTA CARRERA. — 1.200 metros. — A las 14.45 horas. — 6a. Serie. — (Tercera Valida de la Apuesta Triple Inicial).

6-19-9	1 Con Valor	55 9	N. N.	M. Velazquez
8-6	2 Charlot	55 16	G. Jorquera	A. Castro
11-12-17	2a Dean	55 20	R. Romero	P. Bugu
19-8-8	3 Emigrado	55 1	V. Bravo	F. Gasmurt
15-11-18	4 Estoque	56 10	D. Guasardo	G. Sarmiento
16-21-11	5 Fur Exito	55 8	D. Contreras	E. Izda S.
8-13-12	6 Landrean	55 11	P. Ulloa	C. Cavieres A.
20-1-12		55 11	F. Uda	F. Uda

8-11-12	8 Nacaut	55 11	J. Toro	E. Jara
8	8 Nocaut	55 2	E. Araya	G. Urquidí
8-12-7	9 Sancul	55 12	L. Godoy	A. Abares

19-13	O. Rojo	55	7	E. Muñoz	V. A. Polanco
17-10	El Condado	55	8	M. Manóvilas	E. Manóvilas
15-13	11 Piccolino	55	12	L. Toro	E. Gajardo
15	12 P. Verde	55	2	O. Ocampo	I. Herrera
13-9	13 Socrates	55	6	H. Pilar	A. Breaque
13-9	14 P. Umbrell	55	8	N. N.	J. Manóvilas
11-14-16	15 J. Tratado	55	4	J. Escobar	D. Sandoval
DEBUTA	16 Ucraniano	55	19	J. García	P. Pinda
3	17 Valadón	55	15	A. Núñez	A. Breaque
9-8-12	18 Vencedor	55	5	J. Duarte	O. Silva

QUINTA CARRERA.— 1.000 metros. — A las 15.10 horas.— 6a Serie.— (Primera Válida de la Apuesta Doble).

3-3-3	1 Los Batos	25 1	J. Toro	E. Castillo
10-15-9	2 Sali	55 16	M. A. Aravena	D. Araya
7-16-7	3 Good Guy	54 7	J. Cuadros	B. Bullen
2-1-7	4 Good Tryal	53 12	V. Bravo	A. F. Guevara
1-10-15	5 M. Rosarito	53 17	M. Ramirez	E. Alamos
7-11-5	6 Parco	53 2	E. A. Aya	J. Chamorro
12-16-17	6a Nina Mora	48 9	N. N.	J. Chamorro
10-2-6	7 Dupont	52 8	A. Nufiez	M. Noram

2-1-6	7A Mono Fox	30 3	B. Campos	M. Norambuena
11-14-8	8 La Chilena	31 13	M. Yáñez	V. Ramírez
8-7-12	8a Tahitiana	45 15	C. Ocampo	J. Pozadas

11-17-13	9 Missive	51 18	O. Muñoz	O. Silva
12-1-14	10 A. Celeste	47 4	J. Torres	A. Carrefio
1-10-6	11 Lonjista	47 13	O. 2.º Castillo	L. Castro A.
4-9-16	12 Sarao	48 19	E. Suárez	S. González
11-6-3	13 Institutano	46 10	L. Rivera	R. Quiros
9-3-8	14 Beldad	45 3	N. N.	L. G. Alvaraz
9-9-12	15 La Poira	45 11	A. Parra	E. Scala
4-4-15	16 Virtuosa	45 6	Hugo Pilar	M. Valenzuela

SEXTA CARRERA.— 1.200 metros.— A las 15.35 horas.— Clásico peso de reglamento.— (Segunda Válida de la Apuesta Doble).

1-10-7	1 Argos	61 4	J. Toro	H. González
2-2-5	2 Curilmont	61 1	V. Bravo	A. Lab
3-4-4	3 Despecho	61 6	F. Toro	E. Cáceres
1-2-6	4 Evert	61 3	E. Araya	J. Salas
1-6-12	5 Mambrino	61 5	H. Pilar	A. Brague
13-1-7	6 Balconera	58 2	P. Ulloa	T. Cavieres

SEPTIMA CARRERA A las 15 horas - 2.000 metros - 4a serie

(la, válida de la Apuesta Triple Final)

9-11-10	1 El Solitario	56	4	I. Randoval	A. Pettit
9-10-6	2 Equivoco	54	8	J. Torado	E. Inda
2-11	3 Albricias	53	10	C. Perco	J. Inda
3-3-8	4 Friacasa	53	9	C. Astorga	E. Bravo
12-9-11	5 Pellica	52	1	L. Caroca	L. E. Toledo
1-3-11	6 Mala Culpas	52	1	C. Osampio	R. Maggi
1-3-11	7 Nero's Gift	50	5	B. Suárez	S. Sae
1-3-8	8 Mala Rosa	49	2	J. Allaga	J. Covarrubias
4-1-2	9 El R. Rojo	48	6	J. A. Aguirre	C. Chavefa

7-12-6	10 Mandy . . . 47 3	N. N.	C. Tapia
--------	---------------------	-------	----------

OCTAVA CARRERA.—A las 16.40 horas.—1.300 metros.— Condicionales.					
(En válida de la Aposta Triple Final.)					
2-3-4	1 Armella . .	5311 H.	Pilar	F. Bagú	
7-8-9-10	2 Jacqueline . .	5318 G.	C. Perex	F. Bagú	
4-9	2/B Quinto . .	5316 R.	Romero	F. Jaciel	
4-2-8	5 Cucaracha . .	5315 N.	N.	C. Tapia	
7-2-3-8	3a Primerosta . .	5317 N.	N.	C. Tapia	
17	4 Chaleco . .	5314 A.	Moffe	C.	

12-17	La Respuesta . . .	53 9	E. Suárez	G. Urquidí
17	Doña Tita . . .	53 29	F. Arredondo	R. San Martín

1-8	6.6/Veloso	53	O. 2.º Castillo	S. González
1-10-8	6.6.E. Real	53	C. Jorquera	F. Medina
1-7-3	7.Gaucha	53.10	E. Guajardo	P. Valderrama
1-9-13-5	8.Cleuda	53.16	J. Allaga	C. Muñoz O.
8	9.Grings Rufina	53.2	R. Valenzuela	V. Ramírez
1-3-12	10.Humbido	53.14	F. Aravena	A. Carreño
1-3-12	11.Tadú	53.15	J. Toro	F. León
3-11	12.Joaquina	53.7	R. Jaque	A. Brague V.
1-14-6	12.M. Tashum	53.2		

14 Mae West . .	53.18	J. Torres	J. Melero
15 Miss Lucy . .	53.13	L. Ramirez	J. Inda

4-3	16 Nummy	53-3	C. Osampa	L. Orellana
16-8	17 Nigella	53-19	J. Duarte	J. Melero
	18 Safia	53-12	M. Yáñez	J. Argagnon

NOVENA CARRERA.— A las 17.10 horas.— 1.900 metros.— 55. *serie*.— (Tercera válida para la Apuesta Triple final).

3-4	1 Chateau	55-4	E. Araya	D. Araya
4-8-8	2 Muñid	55-9		

1-1-4	3 Puntal	53 12	J. Martínez	A. Castro
6-11	4 Sahumerio	53 1	N. N.	V. A. Polanco

6-5	3 San Vido	33 3	R. Faroldi	8 Alamos
10-8	6 Dialogo	34 10	E. Guajardo	A. Abcar
1-1-6	7 Espuela	54 11	C. Penco	J. Melero
2-6-6	7a Filemon	45 8	J. Torres	J. Melero
6-1	8 Nashville	51 6	G. Jorquera	L. A. Garcia
3-1	9 Ramonrón	51 2	N. González	R. Allen
10-8	10 Scitilla	47 7	P. Arredondo	S. Fuentes
9-9	11 Caraqueo	45 3	C. Ocampo	D. Torres

DECIMA CARRERA — A las 17.40 horas — 1.500 metros — Sa. 80-
rie.

3-2-9	1. Carrascano	50.5	E. Araya	F. León
3-3-4	2. Telero	15.1d	V. Bravo	A. Lab
7-3-8	3. Belyi	51.1	J. Amestely	J. Castro R.
1-2-8	4. Canteras	54.9	M. Aravena	O. Silva
1-5-8-9	5. Carravalada	54.6	R. Parodi	J. Peña B.
6-9	6. Anfibio	50.2	J. Toro	I. Allen
1-2-5	7. Indiscreta	52.13	C. Peña	R. Allen
13-5	8. Blanquardo	51.3	J. Alaña	G. Álvarez

1-3	9 G. Gate . .	31 7	H. Pilar	J. Inda
12-3	10 G. Jame . .	31 10	F. Toro	R. Medina

— 6—2	13 Pascencia	50 11	J. Sepúlveda	J. Fuentes
— 1—0—3	13 Panguicillo	50 4	N. N.	C. Tapia
	13 Tufo	48 8	J. Torres	J. Zufiga

UNDECIMA CARRERA — A las 18.10 horas — 1.500 metros — 4a. vuelta.

— 8—0	1 Callita	55 3	E. Contreras	E. Inda S.
— 3—14—8	2 Espada	56 10	L. Guajardo	C. Muñoz Q.

	3 Espadon . .	35 11	E. Araya	F. Castro
-3-1	4 Partitura . .	34 6	P. Toro	G. Urquidí
0-8-8	5 Almenara . .	31 7	A. Nuñez	F. León

2-2	6	Falmito	31	H. M. Pilar	F. Jasciel
2-4-8	7	Paciencia	31	J. M. Aravena	J. Cavieres A.
2-10	8	Atahualpa	30	J. Martinez	G. Sarmiento
0-12-5	9	Candelita	40	L. Caroca	O. Jara
1-3	10	Glamor	40	J. Allaga	J. Melero
4-4	11	Imposible	48	R. Gattico	J. M. Echea
2-5	12	Citroneta	47	F. Meneses	D. Sandoval
4-2	13	C. Nostra	47	E. Gonzales	L. Espinoza

DUODECIMA CARRERA.— A las 18.50 horas.— 1.500 metros.— 6a. serie.

0-4	1 Annullò	55.11	F. Tolo	L. A. Garcia
0-4	2 Coco Chanel	55.11	C. Astorga	J. M. Baeza
1-3	3 Aldina	54.10	Duarte	F. Meleiro
4-4	4 Irit	54.10	M. Valenz	F. Argagnon
4-4	5 Cartas	52.9	F. Martinez	A. Freque V.
1-7	6 Dark Rose	52.15	I. Tolo	S. Adiga
5-6	7 El Escudo	52.9	P. Muñoz	J. O. Sandoval
0	8 Fatras	52.8	C. Jaramila	A. Castro
2-3-11	9 Rater Net	51.14	L. Sandoval	C. Usnigai

1-1-3	10 Tarara	19 8	A. Parra	A. Vodianova
1-2-3	11 Capullite	18 4	L. Caroca	H. Jara

-8-9	12 Nausheil	48	18	P. Meneses	J. Inda
-11-13	18 Napari	47	18	A. Gonzales	J. Chamorro
-10-3	14 Viveracha	47	5	N. N.	H. Inda
-9-4-5	15 Marinka	46	7	N. N.	E. Rodriguez
-10-9	16 Plauto	45	6	J. Torres	P. Jaciel

18

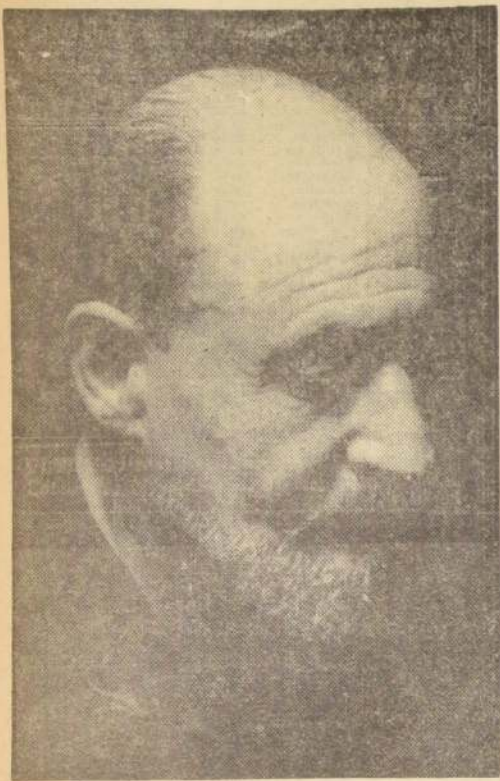

EL PINTOR Y VITRALISTA de fama internacional, Adolf Winteritz. Hay obras suyas en Madrid, Viena, Washington, Lima y Santiago de Chile.

REVISTA DE LOS MIERCOLES:

SEMANA DE RELIEVE NACIONAL E INTERNACIONAL EN LO PLASTICO

por VICTOR CARVACHO

DIBUJOS Y ACUARELAS DE BELGICA (1880-1965)

La semana plástica ofrece relieves nacionales e internacionales. El gran acontecimiento de la temporada lo constituye la exposición de dibujos y acuarelas belgas en el Museo Nacional de Bellas Artes. Viene a cargo de la exposición el señor Jan Van Lerberghe, el más alto funcionario de los Servicios Culturales de Bélgica. Los dibujos y las acuarelas abarcan desde Ensor (1880) hasta los artistas actuales del grupo COBRA. Como lo explicó el señor J. van Lerberghe en la entrevista de prensa, las obras se seleccionaron para ser transportadas por avión. Conviene recordar una de sus declaraciones respecto del valor de la exhibición que comentamos: "Si yo tuviera bastante dinero, como para formar una colección de esta magnitud, habría elegido estos mismos dibujos y acuarelas". La crítica encontrará en esta exposición que recomendamos, motivo de abundante disquisición estimativa.

PINTURA, VITRALES Y GOBELINOS, EN DOS EXPOSICIONES.

Otra exposición valiosa, también de relieve internacional, y que no ha recibido el eco periodístico que merece, es la del pintor Winteritz. Se presenta en la Galería Patio. Quien vaya hasta esa galería no dará por perdidos sus pasos. Como se ha dicho, el pintor Winteritz es autor de los vitrales de la Iglesia del Verbo Divino. Sergio Larraín, decano de la Facultad de Arquitectura de la Universidad Católica, ha escogido a este artista para que ejecute los vitrales del Templo Votivo de Maipú. Winteritz exhibe bocetos de vitrales y gouaches.

En la sala de exposiciones de la Universidad de Chile hay un conjunto de gobelinos y de pinturas de la artista nacional Maruja Pinedo. Los gobelinos se intercalan entre las pinturas y les comunican su sentido funcional, esto es, el valor que tienen como aproximaciones a lo decorativo. Maruja Pinedo siente lo decorativo, en el más elevado sentido, y lo realiza en sus gobelinos.

EN DONDE LA CRITICA SOBRE Y LA ORIGINALIDAD ESTREMECE.

La pintora y artista gráfica Dinora exhibe en la Galería Carmen Waugh un conjunto de grabados. Aborda una gran variedad de temas, todos esos asuntos le dan ocasión para que los visitantes aprecien cuánto sabe de técnicas y de materiales. Si muchas personas necesitan de las luces de algún experto en arte moderno, para entrar en el sentido o en valor de los grabados que presenta Dinora, podemos tranquilizarnos diciendo que en sus creaciones las palabras huelgan. Esos grabados no necesitan del mediador crítico. Tan directamente hablan al sentimiento artístico.

Para los amantes de lo original, de lo que se sale de la norma común en materia de exposiciones, recomendamos el conjunto de obras que presenta Dinora Oyar. Se trata de una serie realizada con el espíritu que predominó entre los surrealistas y, en particular, entre los afiliados al grupo Dadá. Todo está hecho mediante materiales recortados y pegados. El espectador asiste a una especie de sesión en la que se mezcla el shock estético y psicológico. Algunos saldrán dando alaridos. Otros se preñarán del humor negro de que hace gala el autor. En todo caso, nadie permanecerá indiferente. Lo que no deja de ser un síntoma recomendable.

DOS EXPOSICIONES COMIENZAN HOY

En el día de hoy se inauguran dos exposiciones: el Salón de la Escultura, en el Museo de Arte Contemporáneo de la Quinta Normal, y la exposición de paisajes del artista chileno Fernando Díaz, en la Sala Libertad. Como pudimos advertir al lector, hemos hecho una selección que estimamos como muchísimo más práctica, en su papel periodístico.

DIRECCION DE PAVIMENTACION

MUNICIPALIDAD DE SANTIAGO

Llamase a propuestas públicas para la adquisición de los siguientes materiales:

- 3.000 m3. de arena para concreto
- 3.000 m3. de ripio o chancado completo

Las propuestas se presentarán y abrirán el jueves 28 de octubre de 1965, a las 16 horas, en la oficina del señor Tesorero de la Municipalidad de Santiago, Plaza de Armas, primer piso.

Bases y Antecedentes pueden adquirirse en la Oficina de Partes de la Dirección de Pavimentación de Santiago, Valentín Letelier N° 13.

Tesorero Municipal de Santiago

BANCO DE CHILE

MERCADO LIBRE BANCUARIO

	Comprador	Vendedor
Dólar	E° 3,398	E° 3,408
Libra	" 9,542	" 9,570
Dólar a futuro	" 3,495	" 3,505

MERCADO DE CORREDORES

Dólar	E° 4,080	E° 4,090
Libra	" 11,456	" 11,485

Santiago, 26 de Octubre de 1965.

Informaciones Comerciales

Proporcionadas por Swett y Eyzaguirre, Corredores de la Bolsa

MERCADO BURSATIL

Con un volumen de operaciones reducido y precios irregulares, se realizaron en el día de ayer las operaciones bursátiles. Obteniendo los mejores conformes las acciones de Banco de Chile, Banco Sudamericano, Copelec, Papeles y Cartones, Maderco y Chafaral. Los bonos hipotecarios no sufrieron variaciones en sus cotizaciones.

El volumen de operaciones ascendió a 311.242 acciones en Santiago, 31.481 acciones transadas con Valparaíso, y E° 1.175 nominales en ambos.

El cierre acusó 17 alzas contra 20 bajas, tendencia irregular.

FONDO CREDITICO	1.787
CAPITALES UNIDOS	1.948
FONDO MUTUO IMPULSA	894

PRECIOS AL CIERRE

BONOS E° NOMINALES	SALITRERAS	INTERCOMERCIAL
Deuda Interna 7-1, 84 c	A. Lautaro A., 4.565 c	La Rural, 13 t
Garantía Fiscal, 84 c	A. Lautaro C., 450 t	Loza de Penco, 31 1/2 n
Pavimentación, 7-1, 84 c	Iquique Port., 40 v	Lucchetti, 7 1/2 c
Municip. Stp., 8-1, 43 n	Iquique Nom., 40 n	Mac Kay, 90 v
Bco. Estado 6-3/4, 65 t		Maderas Chiloquán, 7 3/4
Hip. Chile, 6-1, 65 n		
Hip. Chile, 10-6, 80 t		
Hip. Chile, 10-6, 80 t		
Hip. Chile, 10-6, 80 t		

BANCARIAS	TEXTILES	INDUSTRIALES Y VARIAS
Central, 6.000 n	Belavista Tomé, 51 n	Agencias Graham, 8 1/2
Concepción, 130 n	Caupolicán, 10 1/4 n	Alcance Ego, 10 n
Constitución, 74 c	Chileco, 37 1/2 c	Bina, 8 n
Continental, 9 1/2 n	Flup, 30 n	Cavazzi, 20 t
Credito, 97 v	Lino, 95 n	Cementos Bío Bío, 90 n
Edwards, 27 c	Paños Concepción, 2 c	Cervantes, 65 t
Español, 100 n	Paños de Tomé, 12 1/2	Cidre, 170 c
Hipotecario, 22 c	Rayonhill A., 12 1/2	Club de Golf, 70.000 c
Italiano, 9 1/2 t	Sedylán A., 2 c	Club Hípico, 480.000 n
N. del Trabajo, 10 n	Sedylán B., 2 c	Club de Polo, 14.000 c
O'Higgins, 8 n	Tejidos El Salto, 1 c	Codina, 280 n
Chesno, 270 c	Tejil Progreso, 28 1/2	Cola, 303 n
Pacifico, 7 1/2 v		Colorantes, 28 v
Panamericano, 90 n		Cia. Industrial, 59 v
3. Americano, 19 t		Copelec, 25 3/4 v
Talca, 300 n		Cristalerías Ch., 15 t

MINERAS	INDUSTRIALES Y VARIAS	AGRICOLAS Y GANADERAS
Andacollo, 2 n	Agencias Graham, 8 1/2	Aplic. Chilena, 29 n
Aucanquilco, 40 t	Alcance Ego, 10 n	Ayén, 800 c
Chañaral, 25 t	Bina, 8 n	Carampono, 11 1/2 n
Cerro Grande, 500 t	Cavazzi, 20 t	Casas X.D., 270 n
D. Punitaqui, 10 1/2 n	Cementos Bío Bío, 90 n	Celulosa, 29 t
Esmeralda, 56 c	Cervantes, 65 t	Copihue, 23 n
Lota-Schwager, 6 c	Cidre, 170 c	Genie Grande, 90 c
Mangas, 278 1/2 n	Club de Golf, 70.000 c	La Rosa, 155 n
Mercaderías, 1 1/4 n	Club Hípico, 480.000 n	Lupano, 70 c
Mina y Ferri, 24 n	Club de Polo, 14.000 c	Tierra del Fuego, 58 v
Monserat, 12 n	Codina, 280 n	Vina C. y Toro, 116 n
Ouri, 85 n	Cola, 303 n	Wagner Stein, 18 n
Oruro, 25 n	Colorantes, 28 v	
Presidente, 8 n	Cia. Industrial, 59 v	
P. de Lobos, 7 1/2 v	Copelec, 25 3/4 v	
Tamaya, 3 1/4 n	Cristalerías Ch., 15 t	
Tocopilla, 270 n	Chileco, 37 1/2 c	
Totoral, 30 n	Chiprodal, 100 t	
	Electricidad Ind., 7 1/2	
	Envidio, 8 n	
	Electromat, 64 n	
	Embotelladora A., 22 v	
	Espar, 83 t	
	Farmo Química, 30 n	
	Huaca, 47 OCV	
	Industria, 30 t	
	Industria Varis, 7 v	
	Inmob. Huelén, 270 n	
	Insa, 215 c	
	Interamericana, 3 1/2 n	

INDICE GENERAL DE PRECIOS DE ACCIONES	TRANSACCIONES
1.746,3	Transacciones Stp. 311.242
	Transacciones Valpo. 31.481
	Bonos E° Nominales 1.175

PRIMERA RUEDA	SEGUNDA RUEDA
E 522.10.0 Comp.	DISPONIBLE
523.10.0 Vendi.	FLUCTUACION
524.10.0 ALZA	A 90 DIAS
500.0.0 Comp.	FLUCTUACION
501.0.0 Vendi.	VENTAS
502.0.0 ALZA	
503.0.0 ALZA	
1.475 Ton. largos	

COTIZACIONES DE ACCIONES

OPERACIONES DEL 26 DE OCTUBRE, DE 10.30 A 11.45 HORAS	
875 Banco Estado, 6 3/4, 95	3.000 Copelec, OD, 28
1.000 Banco Estado, 10, 78	1.600 Copelec, 28 3/4
100 Banco Estado, 10-6, 60	8.000 Copelec, 28 3/4
200 Banco Chile, 264	254 Chiprodal, 100
1.000 Banco Chile, 263	800 Espar, 60
700 Banco Chile, 263	1.012 Farmo Química, 30
48 Banco Chile, 263	177 Gas Concepción, 95
700 Banco Chile, 261	10.316 Gas Santiago, 35
69 Banco Chile, 263	205 Insa, lotes, 215
200 Banco Chile, 261	2.750 La Rural, 13 t
200 Banco Chile, OD, 261	3.353 Msd. Chiloquán, 7 3/4
23 Banco Chile, 260	977 Melán, 131
1.815 Banco Chile, 261	1.406 Melán, 132
3.565 Banco Italiano, 8 1/2	2.000 Maderco, OD, 132
4.800 Banco Sud Am., 19 1/4	2.000 Melán, 132
100 Cerro Grande, 500	74 Nav. Arauco, 16
10.000 Chafaral, 25	8.800 Pacifico Sur, 24
278 Lota, 6	2.700 Pap. y Cartones, 99 1/2
9.995 Colcura, 29	700 Pap. y Cartones, OD, 99 1/2
2.585 Colcura, OD, 29	900 Pap. y Cartones, 99
5.560 T. del Fuego, 60	17 Pap. y Cartones, 98
2.000 T. del Fuego, 99	10 Pap. y Cartones, 98
100 Lautaro A., 4.500	700 Pap. y Cartones, 99 1/2
400 Lautaro A., OD, 4.500	360 Pizarroff, 87
300 Lautaro A., OD, 4.500	1.000 Pizarroff, 125
70 Lautaro A., 4.500	218 Refractor, 4 1/2
30 Lautaro A., OD, 4.500	11.000 Teléfonos, 13
65 Lautaro A., 4.500	900 Vapores, 6
400 Chileco, 37 1/2	8.964 Virblos, 19 1/4
2.300 Chileco, OD, 37 1/2	81 Cap. 140
200 Yarrur, 183	1.058 Cap. 147
1.068 Yarrur, 189	100 Cie 163
8.200 Carozzi, 20	270 Elcometal, 230
4.390 Carozzi, 66 1/2	822 Elcometal, OD, 239
700 Cervezas, 65	100 Elcometal, 239
3 Club de Polo, 14.000	1.000 Maderco, 38
1.000 Cia. Industrial, 59	8.000 Maderco, 37 1/2
7.600 Copelec, 28	4.900 Maderco, 37
	1.000 Maderco OD, 37
	130 Maderco, 37

CAJA DE CREDITO POPULAR

SUCURSAL N° 5 SAN DIEGO 1426

HOY: DE 9 HORAS ADELANTE

GRAN REMATE DE ROPA

PRESTAMOS CONCEDIDOS EN FEBRERO CON VENCIMIENTO EN AGOSTO DE 1965 POR LA SUCURSAL N° 5

Numeración	Polizas	Inicial	Terminal
SUCURSAL N° 5		201.095	207.199

HAY: Cortes de géneros de algodón y seda, casimires, ternos nuevos y usados, zapatos, ropa interior, etc.

Pago al contado en dinero efectivo — Entrega al término del remate.

JUAN MARINO



DICK TRACY



TARZAN



RESULTADO DEL PUZZLE ANTERIOR



HORIZONTALES:

- Unia.
- Especie de ciruela, fruto del jobo (pl.).
- Nudillos que se forman en el paño.
- Ponia lejos o más lejos.
- Membranas que usan los peces para desplazarse en el agua.
- Contrario a la ley.
- Que pesa (masc.).
- Famosa, que tiene resonancia.
- Loon, demente.
- Lugar donde se recoge de noche el ganado y los pastores (pl.).
- Que tiene lana.
- Sigla de Sociedad Anónima.
- Primera terminación de infinitivo.
- Piedra destinada para ofrecer el sacrificio.
- Abreviación de antemurallado.
- Años de Cristo.
- Me abstengo de.
- El Gasolito, Antonio.
- Estadista y escritor español (1828/1897).
- Recibir de otro.
- Imputar a uno un delito o culpa.
- Perteneciente al canto.
- C. de Italia.
- Rentas, frutas o emolumentos que produce en un año cualquier beneficio.
- Diosa de los galos, cuyos monumentos están en clavados en los montes.
- Resión tenebrosa, que según los antiguos se extendía debajo del infierno.
- Que suenan (fem.).
- Genero de batracos anuros que pueblan todo el globo (pl.).

VERTICALES:

- Planta papaveracea silvestre de flores rojas.
- Soportar con indulgencia.
- Ponen tirante o tiesa una cosa.
- Planta de tubérculos comestible.
- A propósito para ser asado.
- Madre, mujer del pueblo andino (Chil.).
- Pone lisa una cosa.
- Máquina que sirve para señalar la hora.
- Que pertenece a otro.
- Abonada, cancelada.
- Bada, rinoceronte.
- Pieza principal de la casa (pl.).
- Se usa con cierto adjetivo despectivo.
- Término de una carrera (pl.).
- Acometía, embestia.
- Lento, tardío (pl.).
- Hagan nudos.

VENTA

50 Tons. EJES EXCLUIDOS. (San Bernardo, Almacén).

Bases y antecedentes, en el mismo Departamento de Material (Chileco), todos los días hábiles, de 9 a 12 horas.

DEPARTAMENTO DE TRACCION Y MAESTRANZAS

SUMINISTRO DE:

28 TABLEROS GENERALES DE DISTRIBUCION DOTADOS DE INTERRUPTORES AUTOMATICOS PARA EL EDIFICIO DE LA RECCION GENERAL.

Bases, Planos y Especificaciones, en la Secretaría de la Sección Eléctrica del Departamento de Tracción y Maestranzas, Alameda 924, previo pago de su valor, E° 1,60, acreditado por el recibo de depósito correspondiente.

San Diego 291 TELEFONO 85656

PALABRAS CRUZADAS

- 30.—Seno del complemento de un ángulo.
- 32.—Se sostendrá y moverá en el aire por medio de las alas.
- 33.—Procuran hacer lo que hace una persona, animal o cosa, etcétera.
- 34.—Mueble en que se acuesta uno para dormir (pl.).
- 35.—Hago que las plantas formen copa.
- 36.—Consentir, transigir.
- 37.—Planta de fruto en forma de pila.
- 40.—Igual a 6 Vertical.
- 44.—Carta de la baraja con un sólo punto.

1	2	3	4	5	6	7	8	9	10
13					14				
15					16				
18					19				
20					21				
22					23				
24					25				
29	30				31	32	33		
34	35				36	37			
39					40				
41					42				
43					44				
46					47				

CAJA DE CREDITO POPULAR

GRAN REMATE DE ALHAJAS

TODAS LAS SUCURSALES DE SANTIAGO, CENTRALIZADAS EN LA SUCURSAL N° 2 — VICUÑA MACKENNA 200

MANANA JUEVES 28 DE OCTUBRE, DE 9 HORAS ADELANTE:

PRESTAMOS CONCEDIDOS EN FEBRERO Y VENCIDOS EN AGOSTO DE 1965

OFICINAS

Oficina "Matriz"

Sucursal N° 1

Sucursal N° 2

Sucursal N° 3

Sucursal N° 4

Sucursal N° 5

Sucursal N° 6

HAY: Pulseras, relojes, gargantillas, colgantes, argollas, aros de oro, etc.

placas de brillantes, servicios de cuchillerías, juegos de té y bandejas de plata.

EXHIBICION Hoy, CONTINUADA, DE 9 A 16 HORAS.

Pago al contado en efectivo — Entrega inmediata al término del remate.

ADMINISTRACION

1851

FERROCARRILES DEL ESTADO

PROPUESTA PUBLICA

DEPARTAMENTO MATERIALES Y ALMACENES

N° MATERIAL FECHA

A 229 4.500 Ltrs. Pintura

E 224 100.000 Litros aceites lubricantes y

A 225 3.000 Kgs. grasa metálica

E 227 10.000 Kgs. Soda Cáustica comercial

E 228 250 Kgs. escamas

Gr. 17 1.400 Artículos de dormitorio

E 230 103 Tons. electrodos, materiales y

V 232 284.970 Unidades para soldar

50 Tons. EJES EXCLUIDOS. (San Bernardo, Almacén).

Bases y antecedentes, en el mismo Departamento de Material (Chileco), todos los días hábiles, de 9 a 12 horas.

DEPARTAMENTO DE TRACCION Y MAESTRANZAS

VIERNES 5 NOVIEMBRE, A LAS 15.30 HORAS

SUMINISTRO DE:

28 TABLEROS GENERALES DE DISTRIBUCION DOTADOS DE INTERRUPTORES AUTOMATICOS PARA EL EDIFICIO DE LA RECCION GENERAL.

Bases, Planos y Especificaciones, en la Secretaría de la Sección Eléctrica del Departamento de Tracción y Maestranzas, Alameda 924, previo pago de su valor, E° 1,60, acreditado por el recibo de depósito correspondiente.

San Diego 291 TELEFONO 85656