GENTILEZA DE "LA NACION"
EJEMPLAR NO VENDIBLE

TRABAJADORES D. C. CONDICIONAN SU INGRESO A LA CUT

La Nación
EL DIARIO AL SERVICIO DE CHILE
LII — Santiago de Chile, Martes 17 de Septiembre de 1968 — Precio: E° 0,50 — N.o 18.551

CON UNA INVERSION DE 20 MILLONES DE DOLARES

EMPEZARAN A OPERAR INDUSTRIAS MIXTAS CHILENO-BRASILEÑAS

ACORDADA INSTALACION DE PLANTA DE CARBONATO DE SODIO EN IQUIQUE.

La instalación en Iquique de una planta de Carbonato de Sodio, que significa una inversión ascendente a 20 millones de dólares, anunció ayer el presidente de la Asociación de los Industriales Petroquímicos, Miguel Alemparte. Esta iniciativa es parte de la formación de empresas multinacionales consideradas recientemente en Brasil por representantes industriales chilenos y de dicho país. Alemparte expresó que ésta es una consecuencia inmediata de las diferentes conversaciones sostenidas por el Presidente Frei durante su gira a Brasil.

Tanto el presidente de la Asociación de Industriales Petroquímicos como Sergio Marckmann, presidente de la Asociación de Industriales Metalúrgicos, señalaron que la presencia del Mandatario chileno en Brasil había servido de valioso incentivo para los inversionistas de ese país.

También quedaron iniciadas las conversaciones destinadas a instalar en Chile industrias chileno-brasileñas que produzcan equipo y elementos de uso hospitalario.

Hay en carpeta numerosos otros proyectos para industrias multinacionales que se afinarán cuando una misión de industriales brasileños visite próximamente nuestro país.

(Amplia información en página 3.)

FRENTE A LA REFORMA

Partidos se Dividirán en ...s que Desean Igualdad Previsional y los que Defienden Privilegios

● El Ministro de Hacienda, Andrés Zaldívar, manifestó ...ne que los ataques que se han realizado por diversos ...tores en contra del proyecto de previsión del Gobierno, o ...injustos y equivocados o son malintencionados.

● El Gobierno está llano a aceptar cualquier tipo de ideas ...dicaciones que tiendan a mejorar el proyecto, pero siem... que se mantengan los conceptos fundamentales del pro... de ley enviado por el Ejecutivo al respecto, que se ...den resumir en los siguientes puntos:

1º Eliminación de las jubilaciones por años de servicio.

2º Establecimiento de la jubilación por edad.

3º Mejoramiento de las pensiones de bajos ingresos.

4º Disminución de las pensiones de los sectores de al... ...gresos.

5º Mejor administración y racionalización de las Cajas ...Previsión, con el objeto de que gasten menos en pagar ...ados y puedan, en consecuencia, otorgar más benefi... a sus imponentes.

● El actual sistema no puede seguir. Por ejemplo, el S.S.S. ...entregar más beneficios reales y no ilusiones, como lo ...actualmente. Si continúa el actual sistema, puede llegar ...mento en que el S.S.S. no tenga la capacidad financiera ...pagar ninguna pensión.

● En relación con la objeción que se formaliza en el sen... de que no es el momento político para presentar un pro... de esta especie, debido a las elecciones parlamentarias ...se celebrarán en marzo próximo, expresó textualmente: ...algunas personas que creen que de lesionarse los inte... de sectores privilegiados en materia de previsión, se les ...ría posteriormente a los partidos que apoyen el proyecto ...votos que necesitan para sus candidatos. La opinión del ...ierno es que esto no sucederá, porque el proyecto es in... ...mente justo".

● "Servirá para separar a los partidos en dos grupos: los ...defienden los privilegios y los que desean una verda... ...igualdad para todos los chilenos."

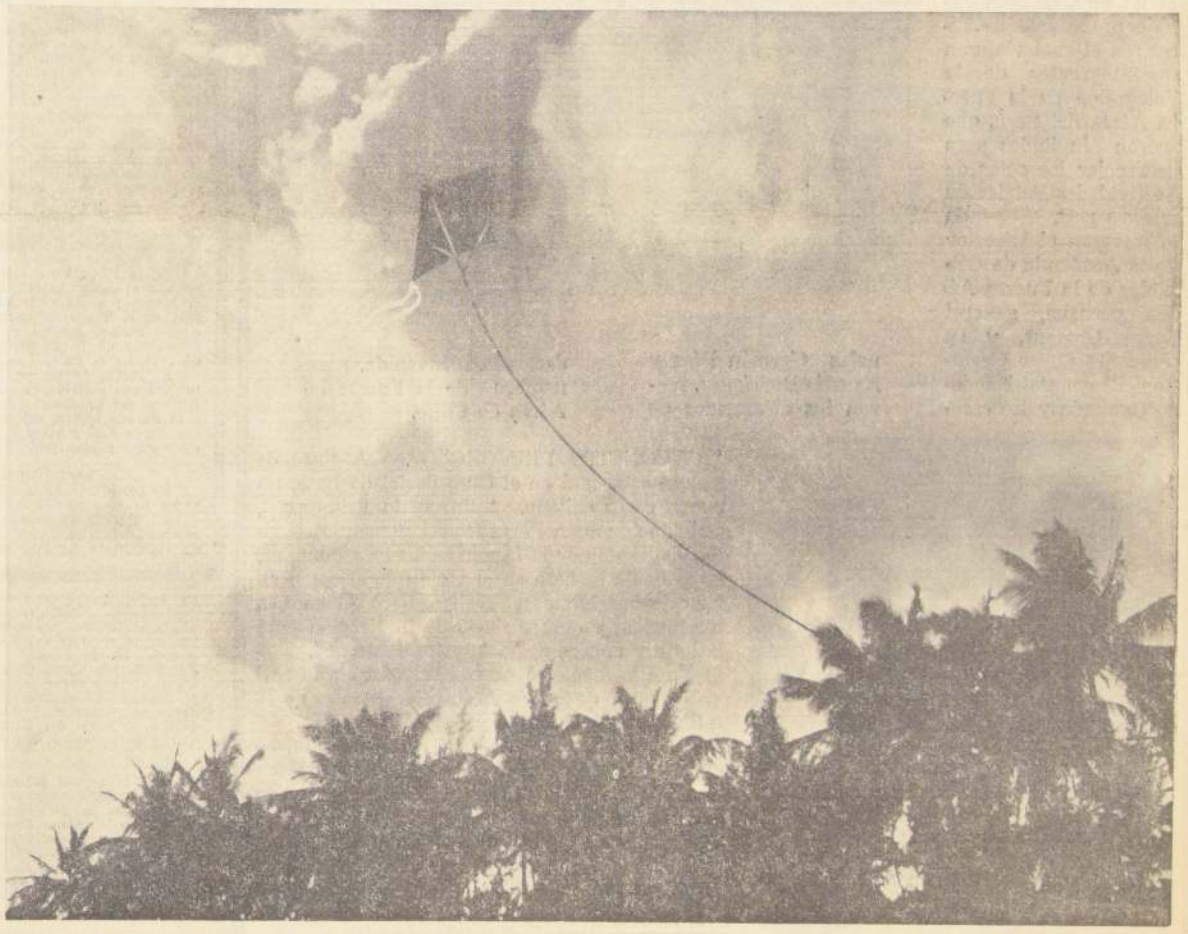

Los vientos primaverales de septiembre traen consigo una distracción que ya se ha hecho tradicional en nuestro país: el encumbramiento de volantines. Grandes y chicos se preocupan de fabricarlos en todos los colores y tamaños, y en muchos puntos se efectúan verdaderas competencias en las que al usarse un hilo bien "envidriado" se lanza cortado al volantín rival. En el grabado, un volantín se eleva sobre un macizo de palmeras en el Parque Forestal.

Murió 12 Horas Después

Doble Trasplante a Guagua de 2 Meses

● HOUSTON, 16. — (ANSA).— En el Hospital de Saint Luke, de Houston (Texas), el doctor Denton Cooley trasplantó en las primeras horas de la mañana, corazón y pulmones a una niña negra de dos meses. Es el primer trasplante múltiple de la historia.

La pequeña se encuentra en un estado que promete éxito de la intervención; pero, por el momento, los médicos no se pronuncian.

El Dr. Cooley y su grupo han realizado con éste de hoy su undécimo trasplante cardíaco. Solamente tres de estas operaciones concluyeron con la muerte del paciente.

La operada, de dos meses, se llama Debora Ann Lee. El donante era un niño de un día fallecido por deformación cerebral. La intervención duró 27 minutos.

La niña negra tenía líquido en los pulmones. Además de esta anomalía tenía un corazón anatómicamente defectuoso: carecía de la pared de separación entre las dos cavidades superiores (llamadas aurículas) y las dos inferiores (ventrículas).

La pequeña Debora estaba internada en el hospital desde el tres de agosto. Durante la intervención respiró con pulmones artificiales; entretanto sus pulmones eran sustituidos.

HOUSTON, 16. — (UPI).— Doce horas después de habérsele injertado el corazón y pulmones de un recién nacido, murió la pequeña de dos meses de edad Debora Ann Lee, a consecuencia de una detención del corazón.

Hay Estricto Control Aduanero para Chilenos que Vuelven de Mendoza

El Ministro de Hacienda, Andrés Zaldívar, manifestó que no se justificaba de ninguna manera el temor expresado en carta pública por los dirigentes de SIDECO, en el sentido de que se internarían al país gran cantidad de artículos y mercaderías, por la enorme cantidad de viajeros que han salido a pasar las Fiestas Patrias a la vecina ciudad de Mendoza.

Este temor no tiene base, explicó el Ministro Zaldívar, debido a que ya se han impartido estrictas instrucciones para evitar el tráfico ilegal de mercaderías.

Por otra parte, los comerciantes que integran SIDECO se encuentran alarmados por los bajos precios que ofrecen los comerciantes mendocinos, que lo han hecho saber al público chileno a través de diversos avisos que se han publicado en la prensa santiaguina y también en Valparaíso.

El Ministro dijo que el control de las aduanas sería estrictísimo, ya que se preveía que el tráfico de pasajeros llegaría a número verdaderamente record.

Señaló, además, que el Gobierno no podía impedir la realización de estos viajes y paseos, ya que vivimos en un país democrático y libre, pero en todo caso, dijo, deseo hacer un llamado a la conciencia de todos los chilenos, a fin de limitar estos viajes a lo estrictamente indispensable, dadas las condiciones difíciles por las que atraviesa el país a causa de la sequía.

ALFONSO DE BORBON.— El grupo de esquiadores españoles que, encabezados por el príncipe Alfonso de Borbón, permaneció en nuestro país, por varios días, ayer se dirigió a Buenos Aires, vía Aerolíneas Argentinas, para de allí continuar a España. El elenco hispánico realizó numerosas prácticas de este deporte albo en Osorno.

INVITADOS A FIESTAS PATRIAS.— Poco antes del mediodía de ayer, arribó a Pudahuel el jet de Canadian Pacific procedente de Lima, en el cual viajaron **los integrantes de la delegación de la Fuerza Aérea del Perú, que fueron invitados para presenciar los actos de Festividades Patrias de nuestro país. El grupo lo integran el Director de la Academia de Oficiales de la Fuerza Aérea peruana, general Jorge Chamut, y su ayudante Oscar Granthon.** El general Eliodoro Calderón y los coroneles **Germán Díaz y Agustín Rodríguez, fueron los encargados de** darles la bienvenida, a nombre de la Fuerza Aérea de Chile.

"RINCONCITO PRIMOROSO".— A fines de mes se estrenará en el Club Social de Bata, un nuevo corto chileno, "Rinconcito Primoroso", dirigido por Juan Pérez Clavel y completamente financiado por la Municipalidad de Peñaflor. La película se basa en el viaje que el compositor Nicanor Molinare, realizó, hace 35 años, a ese pueblo, y que le sirvió de inspiración para la letra y música de "Cantarito de greda".

● **En ella actúan 4 actores; el papel principal está a cargo de Sergio Azócar. El corto es de 16 milímetros, en colores, y dura 25 minutos.**

● Después de estrenarse en el Club Bata, se exhibirá también en los dos canales de TV de la capital y concursará en el Festival de Cine de Viña del Mar en febrero próximo.

● **Juan Pérez Clavel ha realizado una serie de cortos, de 8 y 16 milímetros, entre los cuales se han destacado "Pomaire", "Frutillas de mi tierra", "Navidad de los niños pobres", "Cantarito de greda de Peñaflor" y "Quasimodo".**

LICEANOS LAUTARINOS.— Veinticuatro alumnos de los 5.o y 6.o años del Liceo de Lautaro, se encuentran en Santiago, en una gira de conocimiento y estudios, a la que pondrán término el próximo lunes. El grupo estudiantil lo preside el profesor Norton Flores, y lo integran: Jaime Parra, Jorge Raposo, Reiner Román, Cristina Cánovas, Carmen Toro, Aliette Affens, Marta Sandoval, Lorenzo Garcés, Oscar Gutiérrez, Carlos Arriagada, Fidel Zavala, Aída Fernández, Gustavo Escobar, Juan Carlos Yanine, Juan Carlos Vallejos, Claudio Golusda, Benito Parra, Mabel Rosas, Valentín García, Antonio Bustos, Tatiana de la Peña, Elizabeth Maurer y Verónica Raposo. Entre el programa trazado previamente, se consultaba una visita al diario LA NACION, la cual cumplieron en la mañana de ayer

EN VISITA OFICIAL LLEGA HOY MANDATARIO URUGUAYO

Presidente de la República de Uruguay, Jorge [...] Areco, quien llega esta noche a Santiago, en [...]cial de dos días.

Una visita oficial de dos días inicia hoy a Chile el Presidente de la República Oriental del Uruguay, Jorge Pacheco Areco, quien asistirá como invitado del Gobierno y del pueblo chilenos a los actos con que la capital celebra el 158.o aniversario de la Independencia Nacional.

El distinguido Mandatario llegará esta noche a las 22 horas al Aeropuerto Internacional de Pudahuel, acompañado de su esposa, señora Angélica Klein de Pacheco Areco. Su visita servirá para que los chilenos exterioricen su afecto a la nación oriental y su cariñoso homenaje a su Jefe de Estado, cuya personalidad es ampliamente conocida y admirada en el país.

Con motivo de su visita, los santiaguinos se preparan para manifestarle estos sentimientos, especialmente durante su asistencia a los actos con que se recuerda el Día Patrio. El Presidente Pacheco Areco, el miércoles 18 de septiembre depositará a las 9.30 horas una ofrenda floral en el Monumento al General O'Higgins. Le rendirá honores un destacamento de la Escuela Militar y en representación del Gobierno estarán presentes el Canciller Gabriel Valdés y el Ministro de Defensa Nacional, Tulio Marambio, además de autoridades y jefes militares.

Después de ser declarado "Huésped Ilustre" por la Municipalidad de Santiago en una sesión solemne que se realizará a las 10 horas, el Mandatario uruguayo regresará al Palacio de la Moneda para una entrevista con el Presidente de la República, Eduardo Frei.

Mañana miércoles concurrirá en la carroza de gala de la Moneda, junto al Presidente Frei, al solemne Te Deum con que la Iglesia se asocia al Día Patrio. Tropas de la Guarnición le rendirán honores a lo largo del trayecto hasta la Catedral.

En la tarde, en la sede de la Embajada de su país, recibirá el saludo del Cuerpo Diplomático acreditado ante la Moneda; a las 18 horas concurrirá a una función de gala en el Teatro Municipal y a las 21.30, acompañado de su esposa, asistirá al banquete que le ofrecerán el Presidente de la República y señora María Ruiz Tagle de Frei, en el Palacio de la Moneda.

El jueves 19 de septiembre el Mandatario visitante iniciará sus actividades en la Escuela Pública "República Oriental del Uruguay" a las 9.30 horas; a las 15 horas irá a la Parada Militar del Parque Cousiño en compañía del Presidente Frei y a las 18 horas, iniciará desde Pudahuel, su regreso a Montevideo.

RECEPCION EN PUDAHUEL

El Presidente de la República, Eduardo Frei, en compañía de todo su Gabinete, recibirán esta noche en Pudahuel al Jefe de Estado de Uruguay. En la recepción estarán presentes además los Presidentes del Senado y de la Cámara de Diputados; de la Corte Suprema de Justicia; el Decano del Cuerpo Diplomático [...] de misiones diplomáticas acreditadas ante La [...] Arzobispo de Santiago y autoridades nacion[...] de los miembros de la colonia uruguaya [...] Instituto Chileno Uruguayo de Cultura.

La Escuela de Aviación "Capitán Avalos" [...] honores militares de acuerdo con su rango [...] la losa del Aeropuerto serán izadas las bander[...] y de Uruguay, a los compases de los respectiv[...] Nacionales.

DATOS BIOGRAFICOS

Jorge Pacheco Areco, nació en Montevi[...] abril de 1920. Es hijo de Manuel Pacheco, [...]gislador, descendiente del Capitán Jorge Pa[...] del General Melchor Pacheco y Obes, uno de [...] de la nacionalidad y de Lilina Areco, hija de [...]do J. Areco, periodista, abogado, legislador, [...] Nacional, prominente liberal y hombre públic[...]pios de siglo.

Casado con Angélica Klein, es padre de [...] Ricardo de 25 años, Jorge de 4 años y María [...] 3 años.

Cursó estudios en la Facultad de Derecho [...] Sociales abandonan su carrera, absorbido por [...] periodísticas y políticas.

Electo Diputado en las elecciones de 19[...] sentación del Partido Colorado, integró la C[...] Hacienda de la Cámara de Representantes.

En el aspecto político cabe mencionar que [...] de su juventud en filas del Partido Colora[...]mo". Iniciado como cronista en el diario "E[...] ló todas las posiciones, llegando a ser Sub[...] referido periódico en marzo de 1959 y direct[...] de 1961. En noviembre de 1965, renunció por [...]cias políticas y se dedicó íntegramente a tra[...] campaña pro reforma constitucional junto a [...] Gestido.

En calidad de legislador y periodista, fue [...] visitar diversos países de Europa y Extremo O[...]vo participación activa en el deporte, practi[...]sas ramas, entre las que dedicó muchas hora[...] Integró la Comisión de Boxeo, donde trabajó [...]cionalización y humanización de esta actividad.

En la faz docente, dictó clases de idioma [...] literatura en Enseñanza Secundaria entre 19[...]

El 1.o de marzo de 1967, asumió el cargo de [...]sidente de la República junto al Presidente Gest[...]

Al fallecimiento del Primer Magistrado y [...] a lo establecido en el artículo 150 de la Constitu[...] me la Presidencia de la República con fecha [...]bre de 1967.

Jurado Designó los Ganadores de Cuentos Militares

Recientemente se reunió el Jurado que debía otorgar los premios a los ganadores del Concurso de Cuentos Militares. Estuvo presidido por el General (R) y ex Comandante en Jefe del Ejército, Ramón Cañas Montalva, y contó con la presencia de los ex Ministros de Estado, Diego Barros Ortiz, Oscar Fenner Marín; el Teniente Coronel (R), Jorge Allende Salazar, Vicepresidente de la Sociedad de Escritores Militares; el Coronel (R) Raúl Gana Lagos, Secretario General del Departamento de Extensión Cultural del Club Militar y el Teniente Coronel (R) y Relacionador, Ruperto Concha Varas.

Con el primer premio se designó a Sergio E. López Rubio, segundo Comandante del R 1 Montaña N.o 3 Los Angeles por su cuento titulado "El líder". El segundo premio lo obtuvo Enrique Mosella Canales, oficial del Ejército con "El sargento La cognac". El tercer lugar lo compartieron los cuentos "Escala de piedra" y "La Bandera", del mayor de Ejército (R) Aurelio Díaz Bastidas y Jorge Silva Menares, Coronel de Ejército, respectivamente.

El Jurado acordó otorgar un Diploma [...] Víctor Chaves Dailhé, por la extraordinari[...] ensayo "El abrazo de Maipú", trabajo que [...] a los requisitos establecidos en la Convocato[...]

Los premios correspondientes se entrega[...]mo 17 de octubre en un acto que realizará [...] de Escritores Militares y el Departamento de [...] Cultural, en el Club Militar de Chile.

GUIA CULTURAL

CONFERENCIAS

Una charla - polémica sobre "Recientes estrenos del Cine Chileno", dirigida por el cineasta Fernando Bellet, se efectuará a las 19 horas de hoy, en el Instituto Cultural de Providencia, Providencia 2563.

"Los fundamentos de los Derechos Humanos", es el título de la charla que desarrollará el Rector de la Universidad Hebrea de Jerusalem, profesor Natham Rotenstreich, **a las 19 horas del miércoles 25, en el Salón de Honor de la Universidad de Chile. Será presentado por el presidente del Instituto Chileno Israelí de Cultura, Carlos Vergara Bravo.**

"El escritor alemán y la política", es el tema que abordará el escritor y traductor Curt Meyer-Clason, el jueves 26 de septiembre, a las 19 horas, en el Instituto Chileno Alemán de Cultura, Esmeralda 650. La charla de Meyer Clason, está patrocinada por el Pen-Club de Chile y la Sociedad de Escritores de Chile.

RECITAL DE PIANO

Un recital de piano, a cargo de la artista Herminia Raccagni, se efectuará el martes 24 del presente, a las 19.15 horas en el Instituto Chileno Alemán de Cultura, Esmeralda 650. En esa oportunidad, se interpretarán obras de Beethoven, Schumann, Poulenc, Debussy y Ravel.

CONCURSO NICOMEDES GUZMAN

La Asociación Chilena de Escritores, con el patrocinio del Fondo de Cultura Económica de México, Sucursal Chile, llama a un concurso nacional de cuento en el que podrán participar los escritores chilenos o extranjeros que residen en el país. Los cuentos serán de tema libre con una extensión máxima de diez carillas tamaño oficio doble espacio. Se podrá enviar un solo cuento bajo el seudónimo a la Casa del Escritor, Almirante Simpson N.o 7. En un sobre irán cuatro copias y en otro, seudónimo, carnet y dirección del concursante. Se efectuará una preselección de 16 obras, que serán leídas por su autor o representante, recibiendo 50 escudos por su intervención. El cuento premiado será dado a conocer en una reunión que se efectuará el 5 de noviembre y el ganador recibirá un premio de mil escudos de parte del Fondo de Cultura Económica. La recepción de obras finaliza el 21 del mes en curso.

CURSO SOBRE RESIDUOS INDUSTRIALES

Hoy finalizan las inscripciones para el curso sobre Residuos Industriales Líquidos, organizado por la Sección Ingeniería Sanitaria de la Facultad de Ciencias Físicas y Matemáticas de la Universidad de Chile. El programa tiene como fin ayudar a resolver el problema de la contaminación de las aguas, ya que son precisamente los residuos industriales líquidos los que afectan más directamente su calidad. Las inscripciones para este curso, que cuenta con el patrocinio de la Organización Panamericana de la Salud y de la Escuela de Graduados de la Universidad de Ciencias Físicas y Matemáticas de la "U", se reciben en la Sección Ingeniería Sanitaria.

FABRICA DE CARBONATO DE SODIO QUEDARA INSTALADA EN IQUIQUE

EMPEZARAN A OPERAR INDUSTRIAS MIXTAS CHILENO-BRASILEÑAS

SERGIO MARCKMANN, quien presidió la delegación de industriales chilenos que acompañaron al Presidente Frei durante su visita al Brasil.

FUE EXTRAORDINARIO el éxito que obtuvo el Presidente Frei durante su gira al Brasil, afirmó ayer en conferencia de prensa Sérgio Marckmann, quien encabezó una delegación de dirigentes e industriales de la Sociedad de Fomento Fabril, que acompañaron al Primer Mandatario durante esta gira. Marckmann es, además, Presidente de ASIMET.

■ **También tuvo elogiosas palabras para el Presidente de la República por esta decisión de hacerse acompañar por un grupo de empresarios nacionales, ya que se brindó la oportunidad de iniciar negociaciones concretas con los industriales de ese país para sentar las bases de sociedades multinacionales chileno-brasileñas, tendientes a abastecer a ambos países y a exportar a las demás naciones de la ALALC.**

■ Todos los integrantes de la delegación chilena, no sólo los empresarios, sino los pertenecientes a las más diversas actividades, aun cuando pudieran tener colores políticos diferentes, ante Brasil se sacaron la camiseta particular y se pusieron la camiseta con los colores chilenos. Fue una alta demostración de patriotismo". "Hubo una sola unidad de actitud y una sola unidad de pensamiento frente al Brasil."

REUNION CON INDUSTRIALES DE SAO PAULO

■ **La Federación de Industriales de Sao Paulo invitaron al Presidente Frei a pronunciar una charla en su sede. Cabe destacar que esta Federación agrupa a casi el 75% de todos los industriales del Brasil.**

■ En esta reunión el Presidente Frei planteó como una cosa fundamental el desarrollo y fortalecimiento de la ALALC como un camino hacia la creación del Mercado Común Latinoamericano. Luego llamó a establecer cuanto antes el Instituto del Inversionista Latinoamericano, cuyo proyecto fue elaborado en Chile y enviado a todos los demás países del Area.

■ **Pidió estar alerta a los cambios sociales en relación con la dinámica económica. Además llamó a establecer un frente latinoamericano de negociaciones ante países de otros continentes, especialmente en cuanto a créditos y aranceles aduaneros.**

■ Planteó el reconocimiento por parte de Chile del liderazgo industrial del Brasil en la ALALC, tanto por su tamaño como por su acelerado desarrollo económico.

■ **Por su parte, el Presidente de los Industriales de Sao Paulo, Theobaldo de Fritis, señaló en su intervención que es indispensable perfeccionar la ALALC como un paso previo para una mayor integración en Latinoamérica. Planteó la idea de crear un Instituto para uniformar las condiciones que los países de este continente ofrezcan al capital extranjero. Hay que establecer el máximo de atractivo que se le puede otorgar para evitar de esta manera una competencia, en que los capitales del exterior pueden obtener más beneficios de los deseables por esta competencia que se establece entre nuestras naciones.**

■ El capital extranjero es bien venido en el Brasil, pero se tiene que considerar la situación de desventaja en que puede quedar la industria nacional, si se le otorgan demasiados beneficios a las inversiones foráneas...

■ **Señaló el dirigente industrial paulista que las inversiones extranjeras deberían centralizarse en las áreas de actividad, donde se precisa un mayor y más avanzado desarrollo tecnológico, el cual no poseen los países en vías de desarrollo.**

REUNION DE EMPRESARIOS

Posteriormente a esta sesión, dijo Sergio Marckmann, nos reunimos los empresarios chilenos y brasileños.

Reconocimos en esta oportunidad lo que había planteado el Presidente Frei, en sentido de que Brasil es el líder industrial en nuestra América. Se señaló la necesidad de formar empresas asociadas chileno—brasileñas para cumplir los programas de desarrollo de nuestro país. Los empresarios brasileños se mostraron muy interesados en formar este tipo de sociedades mixtas.

También se estudió la posibilidad de terminar con lo que se llamó los "créditos cautivos". Es decir, créditos que otorgan ciertas instituciones de grandes países y que obligan a efectuar las compras de bienes y equipos en esos mismos países, algunas veces a precios superiores a los del mercado.

Se concordó en la necesidad de establecer una plataforma común para negociar los créditos, a fin de terminar con esta lucha de quien ofrece mejores condiciones al capital del exterior, que sólo perjudica a los países solicitantes.

Finalmente dijo Marckmann formulamos una invitación a los industriales brasileños que vengan a nuestro país. Ojalá de todas o de la mayor parte de las ramas industriales, para continuar las negociaciones y llegar a proyectos concretos.

REALIDADES INMEDIATAS

Luego le cedió la palabra al dirigente de la SFF y presidente de la Asociación de Industriales Petroquímicos, Miguel Alemparte, quien también viajó al Brasil para que se refiriera concretamente a algunos proyectos debatidos.

Estudiamos algunos proyectos para establecer empresas multinacionales, informó Alemparte, a fin de montar plantas en ambos países, no sólo para abastecer nuestros dos mercados sino a los demás países de ALALC.

Se conversó concretamente la posibilidad de construir en Iquique una planta de Carbonato de Soda, que es la materia prima que se emplea en la elaboración del vidrio. Actualmente existen en América Latina sólo dos plantas de esta especie que abastecen el 20 por ciento de las demandas del área. Significaría una inversión del orden de los 20 millones de dólares. Concurrirían a su formación capitales privados brasileños y capitales privados y estatales chilenos.

En el mismo sentido se establecerían sociedades para el desarrollo de la industria petroquímica chilena destinadas también a abastecer los mercados chilenos y brasileños y los de otros países latinoamericanos. Especialmente plantas de acetaldeido destinadas a abastecer a los países de la subregión andina.

Coincidimos en muchos aspectos con los brasileños, señaló. También en el problema del dumping que están efectuando los países industrializados en nuestro continente, en que llegan a vender productos al 50 por ciento menos del precio en que los expenden dentro de sus propios países. Esto lo hacen para utilizar plenamente su capacidad instalada y bajar sus gastos generales. Pero ello significa una competencia ruinosa para las industrias locales. Muchas veces las industrias chilenas y brasileñas, como caso específico, no pueden competir, aunque tengan barreras aduaneras, ya que esta protección queda por debajo del 50 por ciento de menor precio con que llegan. Es necesario cobrar los derechos de aduana no sobre la factura, sino sobre el precio real a que esos países venden dichos artículos en el interior de sus fronteras.

Por otra parte, Brasil se interesa, además por instalar en nuestro país industrias mixtas para producir elementos y equipo para hospitales, industria que tienen muy desarrollada.

Finalmente Alemparte, incidió nuevamente en el tema del capital extranjero, señalando que estaban plenamente de acuerdo con los empresarios brasileños, para establecer una plataforma común de condiciones frente al capital extranjero y terminar este "verdadero remate de adjudicación del capital extranjero", como lo llamó el Presidente Frei, durante su discurso ante los industriales de Sao Paulo.

■ —¡Chitas que me queda bien la gorra!, ¡Este es el primer regalo que me hacen en muchos años!, fueron las exclamaciones acompañadas con sonrisas con que recibieron los 21 integrantes de la Sociedad de Lustrabotas Inválidos "Plaza de Armas", los uniformes y lustrines que a nombre de la Municipalidad de Santiago les entregó el Alcalde Manuel Fernández, en una ceremonia efectuada ayer en ese paseo.

■ **Desde temprano, sosteniendo con una mano sus muletas y con la otra su cajoncito de lustrar, los obsequiados esperaban en medio de una expectante algarabía a las autoridades edilicias. Formados por orden de antigüedad en una fila encabezada por Adolfo Hernández, con 40 años de ejercicio del oficio, y que terminaba Luis María Ruz, el "benjamín" de 18 años de edad, que acaba de incorporarse a la legión de los que sacan brillos a los zapatos ajenos, recibieron su uniforme y su lustrin.**

■ Para muchos, éste era el primer obsequio que recibían en mucho tiempo y, además, tenía la importancia de ser el primero que se le entregaba a un gremio "que hasta la fecha permanece al margen de las leyes sociales".

■ **Unidos por el espíritu de cuerpo que da la desgracia compartida —todos carecen de una o las dos piernas— hicieron una sola petición al Alcalde:**

"Señor, queremos que en la Plaza de Armas sólo se permita lustrar a los que como nosotros les han amputado las piernas. Los otros pueden trabajar en cualquier cosa. Nosotros, no podemos porque no nos aceptan".

■ **La ceremonia finalizó con las palabras del Presidente de la Asociación de Lustrabotas Inválidos, Segundo Molina, quien manifestó: "Detrás de este humilde cajoncito que muchos miran con desprecio, nosotros nos sentimos útiles a la sociedad, desempeñando una actividad modesta, pero honrada y disciplinada".**

Uniforme nuevo y su respectivo lustrin, de brillante color rojo, donó la Municipalidad de Santiago a los 21 lustrabotas pertenecientes a la Sociedad de Lustrabotas "Plaza de Armas". En el grabado, Rufino Catalán, "Chepito", recibe de manos del Alcalde Manuel Fernández su obsequio.

Uniforme y Lustrines Donaron a Lustrabotas de la Plaza de Armas

MINISTERIO DE EDUCACION PUBLICA - CHILE

3.er ENCUENTRO NACIONAL DEL CANTAR LICEANO

JORNADA FINAL

HOY MARTES, 17 A 21 HORAS

ESTADIO NATANIEL

Actuación de conjuntos finalistas y artistas invitados.

ENTREGA DE PREMIOS

3.er Encuentro del Cantar Liceano. Auspiciado por el Departamento de Cultura del Ministerio de Educación. Participan estudiantes de los liceos fiscales de todo el país.

EXAMINE LOS EXCELENTES RESULTADOS DEL CERTIFICADO DE AHORRO REAJUSTABLE

El más seguro y rendidor medio de ahorro. Tomando en cuenta sus reajustes e intereses anuales, el comprador recibe al año una ganancia que supera las mejores inversiones. Conserva su precio y aumenta su valor.

SI UD. COMPRÓ EN AGOSTO/67 E°1.000 EN CERTIFICADOS CAR EN AGOSTO/68 TIENE E° 1.352,48

Agrándese con CAR.
El CAR mantiene y aumenta el poder adquisitivo. Vea su valor en períodos anuales. (En base a E° 1.000):

Julio/66	E° 1.249,50	Julio/67	
Agosto/66	E° 1.232,70	Agosto/67	
Septiembre/66	E° 1.224,30	Septiembre/67	
Octubre/66	E° 1.237,95	Octubre/67	
Noviembre/66	E° 1.256,85	Noviembre/67	
Diciembre/66	E° 1.279,95	Diciembre/67	
Enero/67	E° 1.315,65	Enero/68	
Febrero/67	E° 1.315,65	Febrero/68	
Marzo/67	E° 1.312,50	Marzo/68	
Abril/67	E° 1.318,80	Abril/68	
Mayo/67	E° 1.318,80	Mayo/68	
Junio/67	E° 1.327,20	Junio/68	
Julio/67	E° 1.336,67	Julio, 68	

Anunciamos que a partir del 1° de Julio todos los Certificados de Ahorro Reajustable adquiridos antes o después de esa fecha gozarán de los siguientes *NUEVOS* beneficios y franquicias:

a) 7% de interés sobre el capital y sobre reajuste (antes 5%).
b) 12% de interés en liquidaciones a efectuarse antes de cumplido un año desde la compra de los Certificados (antes 5%).
c) Exención del Impuesto Patrimonial, del Impuesto de Herencia y de las Tributaciones de Sociedades Anónimas.

Si su dinero invertido en CAR hubiera gozado de estos nuevos beneficios en este mismo período, usted habría obtenido:

E° 1.373,88

En diferentes valores: de E° 10, 50, 100, 1.000, 10.000 y 50.000.

EXIJALOS EN BANCOS COMERCIALES Y EN EL PROPIO

POR SUS INNUMERABLES VENTAJAS, AUMENTA DIA A DIA EL NUMERO DE COMPRADORES DE "CAR"

BANCO CENTRAL

TOTAL SEGURIDAD PARA AHORRAR

La Nación
EL DIARIO AL SERVICIO DE CHILE

SANTIAGO, MARTES 17 DE SEPTIEMBRE DE 1968

Visita del Presidente de Uruguay

Para hoy está anunciada la llegada a nuestro país del Presidente de la República Oriental del Uruguay, Excmo. señor Jorge Pacheco Areco, y distinguida comitiva.

Esta visita, grata para los chilenos por tantos conceptos, puede interpretarse como la culminación de una serie de contactos y de recíprocos esfuerzos iniciados hace ya varios años, tendientes todos a fortalecer concretamente no sólo los lazos de amistad que unen tradicionalmente a los pueblos de Uruguay y Chile, sino también a materializar con criterio moderno y visión del futuro toda una política americanista, empezando por ambos pueblos y gobiernos.

El Presidente Pacheco Areco, con una amplia trayectoria de periodista y de político, ha debido asumir y mantener el Gobierno de su país en circunstancias internas delicadas, producidas por la baja de precio de sus productos de exportación. La aflicción económica consiguiente ha sido la causa de inevitables inquietudes sociales que lo han obligado, a veces, dentro de la más estricta legalidad, a adoptar medidas de excepción para mantener el orden público en su país.

Esta decisión de mantenerse a toda costa dentro del marco de la legalidad es quizás uno de los más profundos puntos de coincidencia entre Chile y Uruguay. La democracia uruguaya nada tiene que envidiar a la nuestra, y ambas constituyen, por decirlo así, una demostración de que los pueblos, al margen de su poderío material, pueden enfrentar su desarrollo y sus relaciones internacionales exhibiendo este espíritu de respeto por un régimen que garantiza la evolución y el progreso dentro del orden.

Esta misma coincidencia en cuanto al modo interno de vida ha colocado también a ambos países siempre en una misma senda internacional. Es así como en la declaración conjunta firmada por los Ministros de Relaciones Exteriores con motivo de la visita a Uruguay del Canciller chileno, a fines de julio del presente año, se contiene el párrafo que transcribimos a continuación y que es la médula de toda una política de largo alcance.

"Ambos países ratifican nuevamente al Tratado de Montevideo y a la ALALC, porque no sólo consideran que son instrumentos que ya han aportado relevantes beneficios, sino que resulta el más importante centro de decisiones autónomas colectivas de la región, y asimismo constituye el camino más efectivo para lograr el Mercado Común Latinoamericano, **que fue la más importante decisión que los Presidentes de América tuvieron en su Declaración de Punta del Este**".

Ya en septiembre de 1966 los Ministros de Agricultura de las dos naciones habían planificado una serie de contactos e intercambios con miras a la complementación en materias agropecuarias. El Acta que en aquella oportunidad suscribieron en Santiago, constituyó un importante paso en la ruta de común y ascendente entendimiento entre Uruguay y Chile.

Los tiempos actuales, con su vertiginoso acontecer, han dejado ya de ser campo propicio para las simples declaraciones con que se pone término a determinadas ceremonias. Los afectos entre dos pueblos, tan patentes en un caso como es el de Chile y el Uruguay, no bastan ya para dejar satisfechos a los gobernantes previsores, que no pueden eludir las tremendas necesidades y problemas que los países de nuestro continente deberán afrontar dentro un plazo angustiosamente breve.

Por ello, los contactos personales entre los Jefes de Estado son cada vez más frecuentes y fructíferos, ya que ellos necesariamente abrevian y agilizan los trámites necesarios para formalizar los entendimientos y, aún más, profundizan estos últimos en trascendental medida. Ahí está, para demostrarlo, la reciente visita efectuada por el Presidente Frei al Brasil, que tan extraordinarias proyecciones y satisfacciones significa para ambos países.

En el caso de la visita que debe iniciar hoy el Presidente Pacheco Areco, hay que agregar que su personalidad tendrá un recibimiento doblemente afectuoso por parte de todos los chilenos, ya que a sus propios méritos, ampliamente conocidos entre nosotros, hay que agregar el hecho de que representa a un pueblo que tradicionalmente ha sido un amigo de este país y su leal competidor en vida democrática y desarrollo cultural. Esta noble emulación asienta la amistad entre Uruguay y Chile sobre fundamentos muy sólidos y la proyecta hacia el futuro como una garantía de que ella será útil para el desarrollo económico, social, cultural y político de ambas naciones.

El Excmo. señor Pacheco Areco, junto con pisar hoy el suelo de Chile, sentirá que llega a un pueblo hermano, celoso defensor, como el suyo, de los principios de la autodeterminación, de la no intervención, del respeto de los derechos humanos, del fiel cumplimiento de los tratados internacionales y de la solución pacífica de las controversias.

Chile y Uruguay vibrarán esta tarde, una vez más, al unísono de sus respectivos ideales de paz, solidaridad y enfrentamiento del futuro, en el momento en que los Presidentes Pacheco y Frei se estrechen en el abrazo que materializará lo que durante tantas décadas ha unido a los pueblos y gobiernos de ambos mandatarios.

El Camino del Diálogo

El discurso del diputado Luis Maira, difundido por una cadena nacional de emisoras, tocó ciertos puntos vitales de la política del Ejecutivo frente a los trabajadores.

El diputado subrayó que el diálogo gubernamental a través del Partido con los sectores laborales alcanza a todos los focos principales del movimiento sindical. Se ha conversado directamente con la Central Unica de Trabajadores, la Federación Industrial Ferroviaria y la Asociación Nacional de Empleados Fiscales; otras seis instituciones sindicales serán consultadas en los próximos días. Es imposible negar la buena voluntad que hay detrás de un esfuerzo de conciliación de esas dimensiones.

El otro detalle importante, destacado por el parlamentario de Gobierno, es la fecha elegida para presentar ante la opinión pública las líneas de la Política Económica para el próximo año. En efecto, ya el 31 de agosto la oposición pudo conocer las medidas del Ejecutivo y presentar sus objeciones; el diálogo ha quedado abierto con la anticipación necesaria para evitar tramitaciones tan prolongadas como la del proyecto de reajustes anterior.

Lo que se debe evitar, después de esta demostración de flexibilidad del Gobierno, es la creación de un frente opositor cerrado, sin transigencia. No es posible que se rechace, por ejemplo, pura y simplemente el formidable esfuerzo que supone la racionalización de nuestro sistema de previsión. Tampoco es justo que se difundan consignas simplistas que desvirtúen lo que debe ser un intercambio honesto de puntos de vista entre la oposición y el Ejecutivo. Actitudes de ese género harían estéril tanto el diálogo con los trabajadores como el procedimiento elegido por el Gobierno para entablarlo.

En realidad, la única oposición de buena fe es la que ofrece fórmulas de reemplazo cuando no está de acuerdo con puntos específicos de una reforma. Desde el momento en que la oposición ha declarado que está de acuerdo con la decisión de suprimir privilegios, pero discrepa sobre la forma de llevar a cabo el saneamiento, es su obligación elaborar una alternativa coherente.

En ese sentido, debemos destacar como extraordinariamente positiva la actitud de la CUT, que junto con manifestar su discrepancia con el texto de la reforma previsional, se declaró dispuesta a una reforma integral y a la refundición de Cajas, comprometiéndose a estudiar un proyecto alternativo.

Ese es el camino para un diálogo fecundo entre oposición y gobierno, y el país debe esperar mucho de un debate genuino sobre problemas que afectan a grandes mayorías.

Reflexiones sobre el viaje al Brasil:

Problemas Comunes Crean Sensibilidades Comunes

por Abel Marchenoir

Nuestros países han vivido ciento cincuenta años realizando un doble esfuerzo: el de mirar a Europa, a enorme distancia, sin verse entre ellos mismos, siendo vecinos. Esto ha llegado a constituirse en muchos en la convicción profunda de que, realmente, nuestros destinos son solidarios con los de los países desarrollados, pero independientes de los de aquellos pueblos que, como el nuestro, realizan sus primeras armas en el camino del desarrollo.

Hablar de nuestra solidaridad con el tercer mundo constituye para muchos una muestra más de una irreverente demagogia. Pareciera constituir poco menos que un sacrilegio comparar a un "país blanco y civilizado" como el nuestro con esos otros países de "indios y negros ignorantes y desnutridos". Todavía no se acallan las voces que le enrostraban al Canciller Valdés haber declarado, formal y explícitamente, hace algunos años, en las Naciones Unidas, nuestra solidaridad militante con los pueblos del tercer mundo.

Hace muchos años que nuestro pensamiento y nuestra acción han sido mediatizadas por el prisma de las ideologías, las visiones y los intereses europeos. Es sólo recién ahora que comenzamos a abrir nuestros ojos y a razonar con nuestra propia inteligencia, liberada de todos los prejuicios que otrora nos hicieran sentirnos más cercanos de quienes no sólo nos separaba la distancia, sino que también la cultura y el progreso, que de aquellos que sobrevivían con iguales dificultades y dolores que los nuestros y a nuestra propia vera.

Frente a ese cuadro hay una segunda reflexión que se impone, después del viaje al Brasil: la enorme capacidad que tiene para despertar sensibilidades comunes, la presencia de dificultades comunes. Se me podrá argüir que no es necesario ir hasta el Brasil acompañando al Presidente Frei para captar este verdadero huevo de Colón de las ciencias sociales. Sin embargo, quisiera argüir, en mi defensa, de que hay pocas ocasiones mejores que una visita oficial de un Jefe de Estado, para que surjan en todos los niveles de un país la necesidad de confrontarse y compararse con el otro. Es eso sin duda lo que ocurrió, también, en esta ocasión.

A nivel de los Gobiernos, de la prensa, de los intelectuales, del hombre de la calle, hubo conciencia de la enorme cantidad de problemas que nos eran comunes y del enorme peso que su existencia ponía sobre nuestras conciencias y nuestras vidas.

Es evidente que el grado de evolución, de progreso y de conciencia crítica no son iguales en todas las naciones americanas. Pero no menos cierto es que en todos los niveles, la conciencia de los problemas tiende a hacerse similar y comienza a nacer una angustia común al ver cómo lejos de resolverse, éstos se van agravando. La presencia de desafíos comunes nos van hermanando en una común competencia por aportar soluciones.

El tercer mundo, en la medida en que desarrolla su conciencia crítica, comienza a sellar su propia solidaridad. Solidaridad que, a la inversa de la practicada por los sirvientes del odio estratégico, no está basada en el resentimiento, sino que en la necesidad de reafirmar la propia personalidad, constructivamente. Es la común solidaridad del que busca intercambiar experiencias con aquel que se encuentra en su misma situación y ha logrado dar algunos pasos hacia adelante.

El fracaso de los esquemas importados y de los modelos creados en los grandes centros desarrollados, con pretensiones de validez universal, también han acelerado este proceso de interés mutuo entre países con problemas comunes.

La llamada civilización occidental y cristiana, cada vez se diluye más dentro de los marcos universales de la civilización tecnológica actual y sólo sobreviven de ella algunos rasgos culturales que permanecen comunes a todos los pueblos que se entroncan en el legado moral y cultural del cristianismo. En consecuencia, cada vez más los pueblos tendrán que definir sus afinidades y solidaridades sobre la base de sus intereses comunes, y cada vez menos sobre la adhesión a principios abstractos. Esto es también, plenamente válido para los países de la "hermandad" socialista.

La integración latinoamericana descansa entonces sobre esta doble base común: por una parte su común genealogía cultural inspirada en el cristianismo, y por otra, su creciente conciencia de la similitud de sus problemas y de la consecuente unidad de sus intereses. Una creciente sensibilidad común hace que ellos vayan siendo enfrentados en forma progresivamente similar, similitud que se convierte, así, en el principal elemento consolidador de toda futura unidad.

El nacimiento de una sensibilidad común coloca a nuestros pueblos en la senda de la solidaridad continental. La tentación de ser el más chico de los grandes que todos hemos tenido —tentación especialmente fuerte en el Brasil, dadas sus dimensiones y su riqueza— comienza a ceder paso al convencimiento de que nuestro destino conjunto es la mejor alternativa de nuestra propia sobrevivencia. Es otra lección del viaje al Brasil.

Expansión de la Industria Electrónica

La Junta de Adelanto de Arica ha dado a conocer recientemente cifras sobre la producción de la industria electrónica situada en esa ciudad, así como futuros planes para la expansión de la misma. Los antecedentes proporcionados revelan un espectacular crecimiento de esta industria, la que en los ocho primeros meses de este año ha sobrepasado en valor agregado de la producción automotriz, la que a su vez ha triplicado su producto con relación a 1967.

La importancia fundamental del desarrollo de la industria electrónica chilena ha sido ampliamente reconocida y apoyada por los organismos oficiales del Gobierno de Chile y, muy en especial, por la CORFO, institución que ha dado el máximo de respaldo a su creación y futuro crecimiento. Este apoyo no sólo está dirigido a lograr un importante aumento en los rubros de uso doméstico (televisores, radios, tocadiscos, grabadoras, tocacintas, etcétera), sino aun en el campo electrónico profesional, cuyo rango comprende desde los equipos de comunicaciones hasta los computadores. El avance logrado en los últimos cinco años es el más dinámico entre todos los componentes del sector manufacturero de Chile, como lo muestran las cifras de la Comisión para el Desarrollo de la Industria Electrónica.

Remitiéndonos sólo a un rubro de producción (televisores), se observa que mientras en 1963 se armaron 7.240 unidades con una integración nacional casi nula, en 1968 dicha producción alcanzará casi a 80.000 aparatos, con una integración de partes chilenas superior al 60 por ciento. Para 1971 se espera que el valor agregado nacional no será inferior al 80 por ciento dentro de una producción total de 90.000 televisores. La magnitud cuantitativa de esta producción puede medirse por el hecho de que entre el 1.o de enero de 1965 y el 31 de diciembre de 1970, la industria electrónica nacional habrá producido más de 350.000 receptores de TV, y que el valor agregado total en los tres principales rubros (televisores, radios y tocadiscos) se habrá incrementado de US$ 9,6 millones en 1963 a casi US$ 45 millones en 1970.

En forma simultánea, ha comenzado el desarrollo del sector electrónico profesional que, entre otras áreas, incluye las comunicaciones, electromedicina, instrumentación, electrónica industrial y computación. La fabricación de estos equipos y componentes es vital para poder convertir a Chile de un país en vía de desarrollo en una potencia industrializada. Los primeros pasos han sido dados por los fabricantes de equipos telefónicos, cuyas necesidades actuales sobrepasan los US$ 200 millones sólo para alcanzar un nivel más de acuerdo con las necesidades nacionales. También en el campo de las comunicaciones, debe señalarse la labor que está efectuando la Empresa Nacional de Telecomunicaciones, ENTEL, la cual con sus equipos estará en condiciones de cubrir todo el territorio nacional, así como con el exterior.

En un terreno de tecnología más desarrollada, se han aprobado los planes para la instalación de una fábrica europea de calculadoras electrónicas, no sólo con vistas a producir modelos ya en fabricación en otros mercados, sino que, esencialmente, proyectar la producción a un modelo enteramente nuevo que esté en condiciones de competir en todos los mercados mundiales. En el hecho, esto implicará abandonar la idea de establecer una industria meramente copiadora para dar paso a la creación pura. Esta iniciativa, que cuenta con el apoyo gubernamental, será de enorme significación para los futuros planes de industrialización de nuestro país, ya que entraremos de lleno a preparar técnicos y especialistas en el vasto y complicado campo de la instrumentación y computación que, como es bien sabido, marcan la verdadera etapa de iniciación en el auge de una sociedad industrial. Junto a la otra herramienta maestra que con[...] dustria autom[...] pleno desarr[...] ción y expan[...] tor electróni[...] profunda [...] cuyos positiv[...] serán eviden[...] las actividade[...] a muy breve pl[...]

Temas del momento, por Juan Tejeda

Jazz

Edward Kennedy estuvo en [...] ofreció dos conciertos. Asistimos a [...] Kennedy, más conocido como Duk[e] [...] se encuentra en plena y entusia[...] creadora a los sesenta y nueve añ[os] [...] yor que Louis Armstrong, once me[...] valier, parece, como ellos, un homb[re] [...] cincuenta.

Su jazz actual no es como el [...] ni como el del propio Ellington de [...] cuatro décadas. No tiene permane[...] alegre desborde ni corre siempre a[l] [...] mo, ese que se sigue balancean[do] [...] avanzando la cabeza cuando se [...] contracompás. Está lleno de sorpre[sas] [...] música con elementos de jazz, m[...] da, a veces desgarradoramente [...] que toca los abismos con elegancia [...] da como un teorema abstracto.

Su genio está en el arreglo, e[n] [...] ción de los elementos para lograr [...] interpretativa muy compacta. N[o] [...] su lucimiento personal como pia[nista] [...] todo orquestal. Tanto es así, que [...] cia, casi siempre, su piano forma [...] acompañamiento rítmico conjunta[mente] [...] batería (chasquido de platillos) y [...] jo, mientras se lucen sus saxos y [...] Cootie Williams es seguramente un[o] [...] diestros trompetistas del mundo. [...] instrumento es casi humana. Pe[ro] [...] que uno va conociendo a los dem[ás] [...] dos por el propio Ellington) tien[e] [...] otro tanto de ellos.

El aspecto espectacular de los [...] el aparato visual distorsionan un p[...] ción, pues distraen de la magnífi[ca] [...] del conjunto, quizás insuperable [...] sión en música. Se oye mejor [...] ojos.

Duke Ellington no se ha resigna[do] [...] siendo un embajador de los prime[ros] [...] jazz y ha continuado evolucionando [...] tud creativa produjo algún descon[...] mayoría de los asistentes eran pers[...] cincuenta años (entre los cuales [...] los más entusiastas aficionados a[l] [...] ce treinta) y quizás no todos se [...] con la transfiguración de Duke [...] jazzista joven, experimental y en [...] hubieran querido más tradicional.

¿Para qué? El creador no pue[de] [...] pitiéndose, pues eso equivale a de[...] Sin embargo, en su música culta, [...] de los primeros alaridos folklórico[s] [...] conservar el estilo Ellington, ind[...] reconocible como un sumergimien[to] [...] los instrumentos en la marea or[...] esto nos hace esperar del joven [...] sesenta y nueve años, nuevos y [...] hallazgos.

Lo único áspero y disonante q[ue] [...] lamentar fueron los precios: se[...] Mal programados. El teatro no s[e] [...]

El Cable Diferen[...]

NIÑOS VIEJOS

CESENATICO. Los niños de [...] ren identificarse con el "Ratón M[ickey]" [...] ren ser los primeros de la clase, pr[...] to Donald", que vive como puede, [...] lémica con todo el mundo y que [...] Pero no pueden vivir como él. La [...] los padres, ambiciosos y obsesivos, [...] nen 5 ó 6 años los envían a todos [...] ginables: danza, equitación, inglés, [...] bujo, arte dramático. Los obligan a [...] como adultos. Los convierten en [...]

Estas afirmaciones surgen de [...] pintura para niños, organizado e[n] [...] Cesenático, en la costa adriática. [...] nes surgen de este concurso.

"Los niños de hoy parecen [...] —decía un psiquiatra presente en [...] Ahora los padres, aparentemente, [...] mayor libertad, pero los abruman [...] que conquistaron las enceradoras [...] de lavar, la ayuda doméstica, dis[...] tiempo para dedicar a los hijos. [...] tienen la menor idea de lo que [...] infantil. Tratan a los niños como [...] sin voluntad ni inteligencia. To[...] ellas, desde el peinado hasta la [...] plir sus deberes en las escuelas, [...] de sus juegos. Los resultados que [...] ta en el certamen.

Uno de los niños pintó un barc[o] [...] jer al timón: "la madre timonel", [...] mirante"; otro, una mujer con rayo[s] [...] la cabeza: "la madre faro".

Hasta la edad de 5 ó 6 años, la [...] se veían a lo largo del muelle en [...] espontáneas: mariposas entre pe[...] sus rayos amarillos, los veleros. De [...] lante, la fanaasía ya estaba ahoga[da] [...] nica, el estudio cromático, la [...] A los 8 años el mundo es ya una [...] nida, sin secretos ni fantasías.

Estos niños, que quisieran vivir [...] to Donald", se ven obligados a as[...] "Ratón Mickey", puntuales, efic[...] aburridos, pintan con tonos neutro[s] [...] cias, de rojos, verdes, amarillos y [...] mundo en que viven, un mundo que [...] la fabula y la magia. (ANSA.)

COLETTE ESPERA

NAPOLES.— Roberto Sáez, de [...] Angel Cárcamo, de Concepción (Ch[ile]) [...] mero técnico de publicidad y el [...] to en relaciones públicas, aband[...] después de una estada de un d[...] tán dando la vuelta al mundo [...] mente a pie y recorren un prome[dio] [...] kilómetros al día. Angel Cárcamo [...] haber atravesado Chile, recorrió [...] Sur hasta México, donde se emba[rcó] [...] paña. Aquí se unió a su amigo [...] y los dos juntos llegarán a Áfric[a] [...] a Asia, donde esperan detenerse [...] tante tiempo. En Tokio, Cárcamo [...] su novia Colette, una muchacha [...] la que regresará a Chile. Se [...] podrá suceder dentro de dos años [...] va viajando desde hace dos años [...] del viaje es no sólo visitar nuevo[s] [...] también el de entablar nuevas [...] compenetrarse de los usos y cos[tumbres] [...] habitantes. Sáez y Cárcamo [...] grabador voces y dialectos folkló[ricos] [...] tografías y toman numerosos apun[...] tas. (ANSA.)

A 3 Puntos Condicionan Ingreso a la CUT Trabajadores del PDC

A TRES puntos fundamentales condicionó su ingreso a las esferas nacionales de la Central Unica de Trabajadores, el Departamento Sindical del Partido Demócrata Cristiano que finalizó su Consejo Nacional Ampliado con presencia de delegados de trabajadores de todas las regiones del país.

■ Luego de escuchar las ponencias de 31 delegados de todo el país, el Consejo Nacional, consciente de la importancia de la participación de los trabajadores de la DC en el Quinto Congreso Nacional de la CUT a efectuarse en la segunda quincena de octubre próximo, decidió la participación, previa la imposición de ciertas condiciones básicas que pueden resumirse fundamentalmente en los siguientes puntos: 1.o Aplazamiento del Congreso por un período de tres meses, a lo menos; 2.o Participación igualitaria en las Comisiones Organizadoras y Calificadoras de Poderes, y La Reforma del sistema de Votación del Directivo Nacional de la CUT.

■ En el mismo Consejo Nacional Ampliado se escuchó al dirigente Carlos Veloso, de la Federación del Plástico, y secretario de organización de la UTRACH, quien expresó que en uso de las facultades estatutarias que el Partido Demócrata Cristiano le concede a los trabajadores para agruparse en cualquier organismo, manifestaba el pensamiento de la UTRACH de no participar en la CUT.

■ En este sentido, la mesa directiva del Consejo, presidida por el gremialista Alejandro Sepúlveda, manifestó que no correspondía a la Comisión Político-Sindical tomar una decisión frente a la UTRACH, y que ésta correspondería al Consejo Político del Partido Demócrata Cristiano, ya que había una decisión que se comunicó a los militantes democratacristianos, en el sentido de que no debían paricipar en la UTRACH.

■ También expresó el Consejo Nacional que si finalmente se acordaba la participación en el Congreso de la CUT, todos los organismos pre sindicales deberían deponer su intransigencia y hacer el mayor aporte al Departamento Sindical a fin de asegurar el éxito de la participación DC en el Congreso.

■ **La participación condicionada de los trabajadores democratacristianos en la CUT fue aprobada por 44 votos contra 5, y se facultó al Ejecutivo Nacional del Departamento Sindical, para que junto con la Comisión Político-Sindical gestione las citadas condiciones.**

■ Con respecto a la elección del Director Nacional Sindical, cuya elección fue erróneamente informada en algunos diarios, aún no ha sido realizada, correspondiendo hacerla, conforme a los estatutos del Partido, al Consejo Nacional del PDC, quien deberá elegir de entre los cinco directores elegidos que son Alejandro Sepúlveda, Arturo Moreno y Sergio Sánchez, por la mayoría, y Manuel Fernández y Waldo Grez, por la minoría.

■ **De tal manera, también queda refutada la afirmación de que el "sector rebelde" de los sindicalistas democratacristianos, habría obtenido un resonante triunfo en este Consejo Nacional Ampliado, ya que en último término, la elección del Director Nacional Sindical debe hacerla el Consejo Nacional DC, entre posibilidades y opciones muy parejas.**

En lo que dice relación con la elección de los diez Consejeros Nacionales, fueron elegidos por la lista Nº 1, Ulises Manríquez, Víctor Yáñez, Pedro Cifuentes, Luis Nieves, Hugo David Martínez y Adolfo Sobarzo.

Los otros cuatro corresponden a la lista Nº 2, y son Juan Chamorro, Héctor Galaz, Eduardo Ramírez y Gastón Gilbert.

Se ha afirmado que de los seis Consejeros de mayoría, corresponderían a un sector "no oficial" dentro de los trabajadores gremialistas del PDC, aunque de ellos, tres no han adoptado posiciones disidentes en ningún sentido. De esta manera, tampoco son efectivas las afirmaciones de sectores interesados en hacer aparecer como abrumadoramente mayoritaria a alguna de ellas.

PARLAMENTARIOS COREANOS EN LA CAMARA.— Los parlamentarios coreanos Yoo Chin-san, Chyung Yil-hyun, Kim Jai-son, Lee Man-sud y Kim Ock-jin, jefe del protocolo de la Asamblea Nacional coreana, acompañados del Embajador de ese país, Chu Yung Yoon, visitaron ayer al Presidente de la Cámara de Diputados, con quien sostuvieron una entrevista. Posteriormente, almorzaron en la Camara y en la noche concurrieron a una manifestación ofrecida por parlamentarios que visitaron recientemente Corea del Sur. Los parlamentarios informaron que habían concurrido a la Conferencia Interparlamentaria Mundial que se efectuó en Lima y que habían viajado a Chile como parte de una gira de inspección de embajadas, de acuerdo a las atribuciones con que cuenta la Asamblea coreana, y en retribución a la visita de parlamentarios chilenos. Hicieron presente sus deseos de estrechar relaciones con nuestro país y anunciaron la visita de una delegación comercial que procurará establecer intercambio de diversos productos, especialmente la traída de gusanos de seda y la posibilidad de adquirir en Chile agar-agar.

Acusó Mario Palestro:

Todo el Pueblo Checo Condenó Matonaje de la Unión Soviética

"Nosotros creemos que cada pueblo es dueño de darse el gobierno que él legitima y libremente desee y que por distintos caminos puede llegarse al socialismo. En este sentido, con los antecedentes directos que captamos del mismo pueblo checoslovaco, condenamos enérgicamente la invasión soviética a ese país. Los países libres, y, sobretodo los pequeños, no pueden estar expuestos al matonaje de la Unión Soviética ni de Estados Unidos, que son los dos grandes matones de la política internacional."

Con estas palabras, el diputado socialista Mario Palestro —que estuvo en visita de dos meses por los países de la órbita socialista— hizo una síntesis de lo que significó la agresión rusa al pueblo socialista de Checoslovaquia.

Palestro —observador directo del fenómeno de la invasión de las tropas del Pacto de Varsovia en Checoslovaquia— condenó esta agresión, y con los antecedentes que le significan haber estado en el teatro de los sucesos, ratificó en general toda la impresión vertida respecto de los condenables hechos.

"Esta agresión de la Unión Soviética —expresó Palestro— es el más duro golpe que puede haber sufrido el movimiento socialista mundial, y se lo han propinado los rusos. Nosotros fuimos de testigos de la falsedad de las afirmaciones rusas de que Checoslovaquia pidió la invasión. Es falso, porque vimos a miles y miles de checos que en las calles manifestaban su apoyo a la política liberalizadora de Alejandro Dubcek y pedían un camino democrático para su socialismo."

"Los socialistas no creemos que Unión Soviética sea un centro único de la revolución mundial, ni tampoco lo queremos, porque por distintos caminos se puede llegar al socialismo. Lo que pasa es que en Checoslovaquia se estaba produciendo el fenómeno de liberalización en todo sentido que es conocido por todo el mundo, y a los soviéticos no les convenía.

"Por eso intervinieron en contra de la voluntad de los checos, que sobretodo odian el culto a la personalidad y al dominio de los deseos de un solo hombre."

Con respecto a algunas de las circunstancias políticas que habrían provocado la actitud de las tropas del Pacto de Varsovia, conducidas por la Unión Soviética, Palestro expresó que:

"Rusia estaba propugnando por dirigir la economía checoslovaca que ha sido acusada de atascar el mercado común económico que tienen los países de la órbita socialista. La industria pesada de Checoslovaquia se había quedado atrás en el ritmo de producción, e incluso la gran industria del calzado checo, quería ser trasladada a una región de la Mongolia. En este sentido, los checos expresaron taxativamente que ellos son muy socialistas y que consideran ese proceso como irreversible, pero que ante todo son checos y cuidan y defienden la libertad económica y política de su país."

Respecto a la posición asumida por Fidel Castro, Palestro expresó que la justificación de la política soviética, desde el punto de vista de los mismos soviéticos era irreprochable, pero "que ningún socialista, ni siquiera Fidel Castro podía buenamente aceptarle, porque sería lo mismo que aceptar de la noche a la mañana el matonaje de los Estados Unidos contra cualquier país de América Latina. Y ningún matonaje —agregó Palestro— es justificable. Ni el de Rusia ni el de los Estados Unidos, los dos matones que se reparten el mundo en tajadas."

"Nosotros como socialistas —terminó Palestro—, somos muy claros en este sentido. Lo lamentamos mucho por el golpe significa para el socialismo mundial, pero no podemos hacer otra cosa que condenar la invasión, que no fue ni justa, ni solicitada por nadie."

Juventud Radical Provoca Nueva División Interna

De "risibles", sino repugnantes, calificó el abogado Sergio Labarca Vergara las declaraciones de la Juventud Radical, que descalifica algunos candidatos a parlamentarios, por no estar en la línea del CEN del Partido.

En carta dirigida al presidente del Partido Radical, senador Hugo Miranda Ramírez, señala Labarca, candidato a parlamentario del partido, que "la voz de estas personas nada tiene que ver con el pensamiento auténtico de la verdadera juventud radical que existe y seguirá existiendo a lo largo y ancho de Chile, por mucho que en la actualidad esté limitada su expresión a través del organismo regular que le corresponde en el Partido.

"Hoy día, la entidad denominada Juventud Radical está reducida a un pequeño grupo que encabezan los señores Patricio Valdés y Levián Muñoz, quienes para ocultar su fracaso recurren a la cortina de humo de atacar a correligionarios que realizan una obra efectiva en favor del Partido. Si no me diera repugnancia me reiría con las acusaciones de "derechista", "reaccionario" y con le retiro de su "confianza" de que he sido objeto de parte de los señores Valdés y Muñoz".

Agrega que, no obstante que estas acusaciones son risibles, no pueden ser pasadas por alto y conmina al Comité Ejecutivo Nacional del Partido Radical a pronunciarse sobre ellas. Señala que la acusación es, además, un nuevo factor divisionista dentro de la colectividad política, emanado de un sector que reglamentariamente no es miembro del Partido Radical, como es el caso de Patricio Valdés y Levián Muñoz.

Censura Cinematográfica no Podrá Prohibir Películas

Tanto el Senado como la Cámara de Diputados han sido convocados a sesiones ordinarias para esta tarde, para despachar proyectos pendientes. El período ordinario de sesiones [illegible] mañana.

Los Comités de la Cámara sesionarán esta mañana para determinar los proyectos que serán tratados de preferencia en la sesión de esta tarde.

Entre las materias que se encuentran pendientes de la consideración de la Cámara, se incluye el proyecto que otorga franquicias a los reporteros gráficos para la importación de artículos profesionales. El proyecto fue aprobado [illegible] por el Senado, por el cual la iniciativa quedará en oportunidad lista para su promulgación.

Asimismo, la Cámara deberá tratar, en tercer trámite, el proyecto sobre obras de artistas chilenos, en el cual se [illegible] una indicación que establece que el Consejo de Censura Cinematográfica no podrá, en ningún caso, prohibir la exhibición de películas chilenas o extranjeras, y su función se limitará a confeccionar una clasificación según la edad de los espectadores. La indicación fue presentada por el senador Volodia Teitelboim y aprobada por unanimidad en el Senado.

MINISTERIO DE EDUCACION PUBLICA

DIRECCION DE EDUCACION PROFESIONAL

CONVOCATORIA A CONCURSOS

La Dirección llama a Concurso de Antecedentes desde el [illegible] de agosto de 1968 hasta el 28 de septiembre de 1968, para proveer en propiedad horas de clases en los Institutos Comerciales de la Zona Norte del país en las siguientes asignaturas:

INSTITUTO SUPERIOR DE COMERCIO DE COQUIMBO:
—Historia y Geografía Económica y Ciencias Sociales.
—Matemáticas Comerciales y Matemáticas.
—Educación Física.
—Castellano y Redac. Comercial y Castellano.
—Ciencias Naturales.

INSTITUTO COMERCIAL VESPERTINO [illegible] COQUIMBO:
—Historia y Geografía Económica.
—Castellano y Redac. Comercial.
—Matemáticas Comerciales.
—Contabilidad.
—Inglés.
—Química y Merciología.

INSTITUTO COMERCIAL DE LOS ANDES:
—Química y Merciología.
—Inglés.
—Educación Física.
—Historia y Geografía Económica.

INSTITUTO COMERCIAL VESPERTINO NOCTURNO DE VALPARAISO:
—Matemáticas Comerciales.
—Contabilidad.
—Redac. Comercial.
—Inglés.
—Historia y Geografía Económica.

INSTITUTO COMERCIAL DE VIÑA DEL MAR:
—Castellano y Redac. Comercial y Castellano.
—Matemáticas Comerciales y Matemáticas.
—Inglés e Idioma Extranjero.
—Ciencias Naturales.
—Historia y Geografía Económica.

Se invita a los interesados que [illegible] mayores informaciones [illegible] obtenerlas en la Oficina de Partes del Ministerio de Educación, Avda. Bernardo O'Higgins N.o 1371, primer piso, y establecimientos de educación profesional del [illegible]

Las solicitudes de oposición y antecedentes se reciben solamente en la Oficina de Partes de este Ministerio hasta el 28 de septiembre inclusive.

Se advierte que no serán consideradas las solicitudes que lleguen después de dicha fecha.

SANTIAGO, 27 de agosto de 1968.

EL REVES DE LA TRAMA

AL TEDEUM

Héctor Valenzuela Valderrama, presidente de la Cámara de Diputados, concurrirá al tradicional Tedéum de Fiestas Patrias.

A primera vista, la noticia no es novedosa: el presidente de la Cámara siempre concurre. Pero ahora estuvo a punto de no asistir, debido al problema que se suscitó con parlamentarios en el Aeropuerto de Pudahuel a la llegada del Presidente Frei. Valenzuela dijo que no asistiría al Tedéum si no recibía explicaciones de la Cancillería.

El Ministro de Relaciones Exteriores en persona llamó al presidente de la Cámara para ofrecerle las satisfacciones pedidas. El problema se dio por superado y Valenzuela acudirá.

A PARTIR DE UN CONFITE

Y hablando de Valenzuela, éste celebró ayer una nueva, y muy prolongada, reunión con el presidente del Senado, Salvador Allende. Héctor Valenzuela aseguró que ambos están a partir de un confite y señaló que la atención estuvo esta vez muy buena, aunque él, muy sobrio, se limitó a servirse una taza de té.

La reunión, dijo, fue para tratar problemas comunes, y se negó a dar más detalles, señalando que ambos presidentes se reunirán nuevamente hoy y, después de esa reunión, entregarán una declaración conjunta.

PALESTRO EN EUROPA

El diputado socialista Mario Palestro ofreció ayer una conferencia de prensa para contar sus experiencias en su reciente viaje a Europa. Aparte de dejar a los comunistas muy mal parados Palestro contó diversas experiencias personales muy sabrosas. Inició la reunión pidiendo que sirvieran "un trago" —petición que cayó en oídos sordos— señalando que lo que más había echado de menos había sido el vino chileno.

Lo que más molestó a Mario Palestro fue que "este tallarín geográfico" fuera tan poco conocido en Europa e ilustró esta aseveración señalando que en España, un taxista le preguntó si era extranjero.

"Sí —respondió—, soy chileno, sudamericano."

"Ah, que raro —le dijo el taxista—, y cómo habla tan bien el castellano". La respuesta de Palestro fue tan criolla que no la reproduciremos.

Palestro, que fue confundido por una húngara con un "hippie" norteamericano, terminó su anecdotario asegurando que Brigitte Bardot le pidió que no se viniera.

DE REGRESO

El diputado Patricio Hurtado, expulsado del Partido Demócrata Cristiano, pero acogido por el Partido Social Demócrata, regresará hoy a la Cámara de Diputados, después de una larga ausencia luego que fue desaforado.

La justicia remitió ayer un oficio a la Cámara señalando que Hurtado había sido sobreseído en el proceso por uso malicioso de instrumento mercantil falso, el que fue entablado en su contra por el Banco del Estado. Hurtado fue condenado en primera instancia, pero sobreseído por la Corte de Apelaciones. Los demandantes no se hicieron presentes en la apelación a la Corte.

Papa nueva y papa de guarda

COMERCIANTES QUE EXPENDEN PAPA NUEVA DEBEN TENER TAMBIEN PARA LA VENTA PAPA DE GUARDA

Se recuerda al comercio y a los **consumidores** que está vigente la disposición **que obliga a** las verdulerías y demás negocios **que** expendan papas, a tener siempre **existencia de** papas de guarda a disposición del **público.**

El tener solamente papa nueva **constituye** infracción.

Los comerciantes que tengan **dificultad para** adquirir papa de guarda de sus **proveedores** habituales, pueden obtenerla a **través de** ECA, en su bodega de Lourdes 1556.

El precio oficial máximo de la **papa de guarda** es de Eº 0,42 el kilo al detalle (**cuatrocientos** veinte pesos el kilo).

DIRECCION DE INDUSTRIA Y COMERCIO

GENERAL BAQUEDANO: SIEMPRE VENCEDOR Y JAMAS VENCIDO

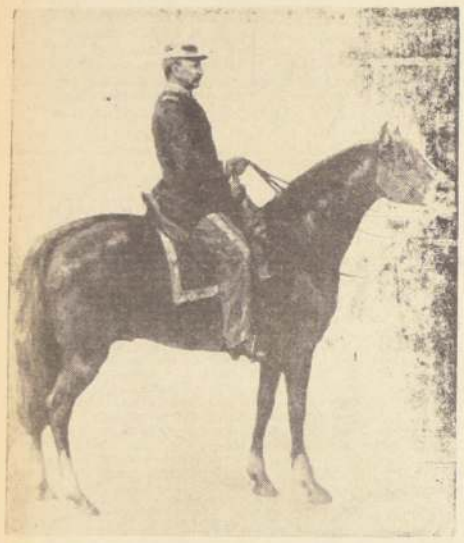

El grabado es una reproducción del motivo central del afiche que se ha lanzado con motivo del aniversario del R.C. "Cazadores" Nº 2. Aparece el General Baquedano en su caballo "Diamante", desde el que dirigió las cargas que dieron la victoria en Chorrillos, Miraflores, y en múltiples otras batallas.

■ Los patios y canchas de saltos del Regimiento de Caballería N.o 2 "Cazadores", serán escenario esta tarde, a las 19 horas, de un gran homenaje al "General Olvidado", Manuel Baquedano, cuyo nombre lleva esa unidad militar.

■ El acto se desarrollará de acuerdo con un libreto escrito especialmente por el Capellán de ese Regimiento, P. Florencio Infante, y en él se presentará la vida de Manuel Baquedano desde que, guiado por un incontenible impulso patriótico se enroló a los 15 años de edad, huyendo de su hogar, en las tropas que al mando del general Manuel Bulnes, que hicieron frente a los ejércitos de la Confederación Perú-Boliviana del Mariscal Santa Cruz.

■ De regreso de esa campaña, Baquedano fue ganando uno a uno los galones de oficial, hasta que con el grado de mayor fue designado comandante militar de Arauco, cuya capital en esos años era la ciudad de Los Angeles. Desde esa plaza militar tuvo a su cargo la guerra de la pacificación de la Araucanía, participando en múltiples combates al sur de Bío Bío, río que prácticamente era la frontera de nuestro país, ya que el resto seguía en poder de los indomables araucanos.

■ Al igual que antes lo hiciera O'Higgins en esa provincia, Baquedano aprovechó algunos descansos para cultivar un fundo que poseía en la región, al que puso el nombre de "Santa Teresa", en homenaje a su madre, Teresa González de Baquedano.

■ Llegados los días de la guerra del 79, fue movilizado al norte, y al frente de la caballería tomó parte en numerosas acciones de guerra, cuyos éxitos le valieron la designación de Comandante en Jefe del Ejército. Aunque algunos historiadores han querido poner en duda su valer como estratega y táctico, los estudios completos de sus actuaciones han dejado ahora en claro que siempre participó de acuerdo con las posibilidades que le daban las realidades del terreno y el conocimiento completo que tenía del carácter del soldado chileno, el que cuando tiene conciencia de la causa que defiende y confianza en sus jefes, no sabe lo que es retroceder.

■ Con justa razón, hoy se reconoce a Baquedano como el único general de la historia que jamás ordenó una retirada.

■ A la caída del Gobierno de Balmaceda, Baquedano demostró otra de las interesantes facetas de su personalidad. Derrotadas las tropas del Gobierno constitucional, Santiago y gran parte del país fueron víctimas del saqueo por turbas descontroladas, y en esas circunstancias se le pidió a Baquedano que se hiciera cargo del Gobierno, lo que él hizo para imponer tranquilidad y orden, pero en breves días, cuando recibía peticiones para que siguiera al frente del Mando Supremo, entregó el poder a los vencedores.

■ Retirado del Ejército, continuó sus labores agrícolas, y llevado por el recuerdo de sus días gloriosos, puso a los potreros de su fundo "Santa Teresa" los nombres de las batallas en que tomó parte, tales como "Lima", "Miraflores" y "Chorrillos", designaciones que conservan hasta hoy.

■ En esta ocasión en que el "Cazadores" celebra su aniversario, se ha impreso un afiche que representa al general Baquedano en su legendario caballo "Diamante", en el que actuó en Chorrillos y Miraflores. Este afiche, cuya impresión ha sido propiciada por el comandante del "Cazadores", teniente coronel Eduardo Esquivel Padilla, y por el comandante del Regimiento Simbólico de Caballería "Bueras", general (R) Bartolomé Blanche, se desea editar en cinco mil ejemplares o más para entregarlos a las escuelas, gremios, municipalidades, fábricas, sociedades y, a todas las entidades comunitarias para que en todo instante esté presente el recuerdo del general que "siempre fue vencedor, y jamás vencido".

En Melipilla Entregan 420 Títulos de Dominio

■ Un total de cuatrocientos veinte títulos de dominio serán entregados hoy en la ciudad de Melipilla. Acto que presidirá el Alcalde de esa comuna, Alberto González, en los salones de la Corporación Edilicia.

■ Dichos títulos favorecen a otros tantos pobladores que levantaron sus viviendas en terrenos pertenecientes al Municipio, cuyos regidores acordaron entregarles estos sitios a sus ocupantes.

■ Los beneficiarios cancelaron 210 escudos, para la obtención de tales títulos, ante el Notario Eduardo Quezada, quien les otorgó toda clase de facilidades para cumplir con los requisitos legales.

■ En el acto de hoy, el Alcalde González entregará los títulos a los presidentes de las nueve Juntas de Vecinos existentes en el sector. Mañana, esos dirigentes, a su vez, harán llegar estos títulos a los nuevos propietarios, en una ceremonia comunitaria de extraordinaria significación y realce.

El atractivo de las banderas, que lucen radiantes con el sol de septiembre, despierta la inquietud infantil. Es la fiesta dieciochera, la fiesta de las banderas.

FIESTAS PATRIAS CON SABOR A CHILENIDAD

● Con un homenaje al General Manuel Baquedano, con el embanderamiento general de la capital y la inauguración de las ramadas en las comunas vecinas, se inicia hoy martes 17 la celebración del 158.o aniversario de la Independencia Nacional.

● En estas últimas horas, la ciudad ha vivido la inquieta preparación de los actos aniversarios, que este año se han centralizado en los barrios del Gran Santiago, en su mayor parte programados por las organizaciones comunitarias, que se han sumado a las disposiciones oficiales.

■ A los preparativos anteriores se agregan también los homenajes que los santiaguinos preparan para expresar su adhesión y afecto al Presidente de la República Oriental del Uruguay, Jorge Pacheco Areco, quien llega esta noche a las 22 horas a la capital. El Mandatario visitante será invitado de honor del Tedéum del 18 de Septiembre en la Catedral Metropolitana, que se cantará a las 11 horas y de la Parada Militar del 19 de Septiembre en el Parque Cousiño.

PROVIDENCIA

9 horas.— Cine para escolares en el Teatro Oriente.

18 horas.— Inauguración del Parque Inés de Suárez (Bilbao y Varas).

19 horas.— Fiesta folklórica dirigida por Raquel Barros.

19 horas.— Homenaje al General Baquedano. Gran Espectáculo, en el Regimiento Cazadores.

20 horas.— Fondas en el Estadio Municipal de Providencia.

LAS CONDES

10,30 horas.— Cine para escolares en los Teatros "El Golf", "Las Condes" y "Lo Castillo".

12 horas.— Desfile de carruajes antiguos y de huasos, desde Los Dominicos hasta el edificio Municipal en Avenida Apoquindo.

17 horas.— Inauguración de las fondas en la Media Luna de Los Dominicos.

17,30 horas.— Programa Artístico en Población "El Ejemplo".

17,30 horas.— Títeres en la Población "El Esfuerzo".

19 horas.— Fiesta en el Instituto Cultural Las Condes.

SAN BERNARDO

10 horas.— Cine gratuito para los escolares.

15,30 horas.— Ceremonia Patriótica en Maestranza Ferroviaria.

16 horas.— Inauguración Competencia volantines en Cerrillo del Portemuelo.

19 horas.— Inauguración por las autoridades de las autoridades de las ramadas y fondas en Cerrillo del Portezuelo, al término de la calle Eyzaguirre.

20.30 horas.— Largada desde la Plaza de la Maratón de las Poblaciones.

21,30 horas.— Comida de Gala organizada por Rotary Club.

LA GRANJA

8 horas.— Embanderamiento general.

10 horas.— Inauguración de las ramadas en Plaza Manuel Rodríguez (Estadio Municipal) Paradero 17 de Santa Rosa.

ÑUÑOA

8 horas.— Embanderamiento General de la Comuna.

10 horas.— Cine gratuito para escolares en los cines Dante, California, Macul Verdi, Egaña, Andes y Hollywood.

20 horas.— Inauguración ramadas en Avenida P. de Valdivia y Avenida Grecia.

QUINTA NORMAL

8 horas.— Embanderamiento de la comuna.

14 horas.— Inauguración en el Gimnasio Municipal del Campeonato Escolar Nacional de Atletismo Mixto.

20 horas.— Gan Velada Artística en el Gimnasio Municipal.

LA CISTERNA

8 horas.— Embanderamiento de la comuna.

19 horas. Festival Artístico y Folklórico en el escenario levantado en la Avenida Pedro Aguirre Cerda, Paradero 24 (Gran Avenida).

20 horas.— Inauguración por el Alcalde Carlos Pereira de las fondas en calle Manuel Rodríguez (Paradero 25 de la Gran Avenida).

SAN MIGUEL

8 horas.— Embanderamiento General de la Comuna.

18 horas.— Inauguración por el Alcalde Tito Palestro de las ramadas en el Estadio Municipal.

19 horas.— Inauguración del Teatro Municipal de San Miguel en Gran Avenida J. M. Carrera 3436.

20.30 horas.— Inauguración de la Exposición en la Casa de la Cultura.

BARRANCAS

8 horas.— Embanderamiento de la comuna.

19 horas.— Festival Folklórico en la Casa de la Cultura.

FERIA DEL DISCO
M. R.
A las 1.000 ofertas de long play de cumbias, tangos y go-gó.
Ahora agrega varios... Long play de CUECAS, todas estas ofertas a Eº 20. Solamente en
AHUMADA 286
casi esquina de Huérfanos

En el grabado vemos al Ministro de Obras Públicas, Sergio Ossa Pretot, junto a los dirigentes de la Sociedad Veraniega LA NACION, acogiendo con sumo interés algunas peticiones que éstos le plantearon sobre la urbanización de la Villa Veraniega, en San Sebastián. De izquierda a derecha vemos a Angel López, Sergio Hernández, Esteban Vilumbrales, Ministro Ossa, Orlando Suazo y Luis Farías

Sociedad Veraniega de LA NACION con el Ministro de Obras

Con el objeto de solicitar ayuda técnica para realizar los trabajos de urbanización en los terrenos de San Sebastián, se entrevistó con el Ministro de Obras Públicas, Sergio Ossa Pretot, la directiva de la Sociedad Veraniega de nuestra casa periodística. El Ministro Ossa acogió con mucho interés esta petición y se comprometió a prestar la ayuda solicitada por los dirigentes de la Sociedad, a quienes de inmediato puso en contacto con el jefe zonal de Obras Públicas, Juan Lobos.

La Sociedad Veraniega de los empleados de LA NACION adquirió —con fondos propios— 11 hectáreas de terrenos en San Sebastián, hace aproximadamente tres años, con el objeto de construir 200 casas que servirán para que los familiares de los mismos disfruten del período de vacaciones. Los socios no han escatimado esfuerzos y es así como ya concluyeron por cuenta propia la urbanización de una de las calles principales, que va directamente desde el camino público hasta la playa. También han construido una cabaña que está habilitada y prestando servicios al personal.

En la entrevista con los dirigentes de la Sociedad, el Ministro Ossa Pretot fue informado de todos estos aspectos y se comprometió a dar ayuda material para terminar la urbanización indispensable dentro de los terrenos en los cuales se levantará la Villa de Veraneo para el personal de nuestra empresa.

SINTESIS Noticiosa

CLUB CHILENO DEL PERRO OVEJERO ALEMAN

Recientemente se fundó en la capital el Club Chileno del Perro Ovejero Alemán, cuyo objeto es la crianza y adiestramiento de este tipo de canes. El directorio electo está compuesto por las siguientes personas: Presidente, Carlos Lemonci; Secretario, Alfredo Rosenberg; Tesorero, Kurt Goetz; Director Técnico Administrativo, Ingrid Olderock; Director de Adiestramiento, [illegible] Schafer; Prensa y Propaganda, Víctor Barahona; Director de Mantención y Obras, José Schirado; Director de Exposiciones, Juan Riveros; Director de Utiles y Materiales, Miguel Villagra; Tribunal de Disciplina, [illegible] Larios, Carlos López, Hernán Espinosa, Comisario, [illegible] los Echeverría, Ricardo Alvarado y Erwin von [illegible].

La sede del Club se encuentra ubicada en [illegible] N.o 53-A, Ossandón esquina de Simón González. La [illegible]

COLEGIO DE CONTADORES

Quedó constituido el Consejo General del Colegio de Contadores para el período 1968-1951. Son las siguientes personas: Presidente, Oscar Parrau; Vicepresidente, [illegible] rio García Reyes; Secretario, Alberto Aguilar; Tesorero, Juan Fco. Fernández; Consejeros, Mario González, [illegible] gardo Martín, Alberto Veglia, Roberto Richardson, [illegible] rique Silva, Alejandro Pinedo, Jorge Venegas y [illegible] Castilla.

CONFEDERACION NACIONAL DE MUNICIPALIDADES

Una reunión de Consejo Directivo Nacional [illegible] el 5 de octubre próximo, la Confederación Nacional de Municipalidades, en el Salón de Honor de la Corporación Edilicia de Santiago. Se tratará la siguiente [illegible] 1) Cuenta de la Mesa Directiva; 2) Proyecto de Orgánica Comunal; 3) Ley de Juntas de Vecinos y 4) Incidentes.

La reunión se hará a las 9 horas.

REGISTRO NACIONAL DE ENTIDADES MUTUALISTAS

Continúan recibiéndose las inscripciones en el Registro Nacional Mutualista para dar cumplimiento al artículo 17 del Reglamento General de la Ley [illegible] formulario debe acompañarse con certificado de la respectiva Personalidad Jurídica de la institución, [illegible] último debe solicitarse a cada socidad, a la Intendencia, Gobernación o al Ministerio de Justicia.

AGRADECEN A SENADORES D. C.

Dirigentes de los jubilados de la Ley 13.305 [illegible] cieron llegar una circular en la cual expresan su [illegible] decimientos a los senadores demócratacristianos [illegible] salem, Tomás Pablo, José Foncea, y Alejandro [illegible] quienes contribuyeron a despachar el proyecto de [illegible] favorece a los empleados que debieron acogerse [illegible] lación por la Ley 13.305. El agradecimiento también [illegible] hace extensivo al diputado de la DC, Luis Maira.

CENTRO DE MADRES "REINA ISABEL II"

Una activa labor en pro de la comuna está [illegible] zando el Centro de Madres "Reina Isabel II", [illegible] en Población Lo Ovalle, sector La Cisterna. El Directorio del Centro está integrado por: Presidenta, [illegible] Prieto; Vicepresidenta, Aurora Armijo; Secretaria, [illegible] Cabezas; Prosecretaria, Socia Pacheco; Tesorera, [illegible] Vallejos; Protesorera, Angela Cañón; Directoras, [illegible] Sepúlveda y Olga Jofré.

PROGRAMA DE FIESTAS PATRIAS EN COMUNA LA CISTERNA

Un interesante programa de F. Patrias ha sido [illegible] por la Municipalidad de La Cisterna; para el 17 de [illegible] tiembre habrá desayuno escolar en los colegios [illegible] 44, ofrecido por la Junta para el Progreso del [illegible] Espejo; acto patriótico en la Escuela Mixta N.o 3; [illegible] de premios en el concurso escolar de la Escuela [illegible] a las 18 horas, inauguración de las fondas en Lo [illegible] a las 19, festival artístico en Pedro Aguirre Cerda; [illegible] 20 horas, inauguración oficial de fondas y ramadas [illegible] Avenida Manuel Rodríguez. Habrá, además, otra serie de actos patrióticos, culturales y deportivos.

BASE ANTARTICA "GABRIEL GONZALEZ VIDELA"

Para continuar el curso de Ski, partió a Osorno un grupo de aviadores, técnicos y meteorólogos, que han sido seleccionados para integrar la dotación que tendrá a cargo la Base Antártica "Gabriel González Videla" durante el año 1969. La Base está ubicada en "Bahía Paraíso" y fue inaugurada en 1951. Actualmente está al mando del Comandante de Escuadrilla Rene Miranda Barra.

SUBCOMISARIA DE CARABINEROS DE ARICA TENDRA NUEVO EDIFICIO

Se construirá un nuevo edificio destinado a la Subcomisaría de Carabineros de "San José", de Arica. El presupuesto asciende a 689 mil escudos. Los trabajos se iniciarán en un plazo de 270 días; el financiamiento de la obra será con cargo al convenio Ministerio de Obras Públicas-Junta de Adelanto de Arica.

CAMINO DE TUMBES

El 16 de octubre próximo se abrirán las propuestas públicas para pavimentar con hormigón de cemento el Camino de Puente de Arcos a Tumbes, ubicado al [illegible] de la Población "Las Canchas", provincia de Coquimbo. El presupuesto para estos trabajos es de 790 [illegible] cudos.

DIRECCION DE DEPORTES DEL ESTADO

El 24 del mes en curso concluye el plazo para presentar solicitud al curso de Perfeccionamiento sobre Administración y Organización del Deporte, auspiciado por el Ministerio Federal para la Cooperación Económica y el Ministerio para la Familia, juventud y deportes de [illegible] lín, Alemania. Los requisitos que se exigen para optar [illegible] estas becas son los siguientes: 5 años mínimo de experiencia en Educación Física; edad mínima 20 años y máxima 35; alta capacidad para el trabajo práctico; buena salud y estar en posesión del título respectivo. Los interesados deben dirigirse a Presidente Ríos 21, 2o piso, Dirección de Deportes del Estado.

SEMINARIO DE ADIESTRAMIENTO PARA EJECUTIVOS DE ADMINISTRACION PUBLICA

Se clausuró ayer el seminario para ejecutivos de Administración Pública que organizó la Oficina de Racionalización de esos servicios. Asistieron al evento cerca de [illegible] Jefes de Departamentos Técnicos y Administrativos de [illegible] ferentes servicios públicos. Entre las materias abordadas se cuentan las siguientes: Labor de la Oficina de Racionalización Nacional; Reforma de la Administración Presupuestaria, Programa Nacional de Computación Electrónica, Reforma de la Administración de Personal, Dirección de Personal, Escuela Nacional de Adiestramiento.

PRECIO DEL COBRE

En 0,13 centavo de dólar la libra bajó el precio del cobre en la Bolsa de Metales de Londres. La cotización fue de 50,016 a contado y 49,484 centavos de dólar la libra a futuro. El promedio mensual a contado es de [illegible] y 49,135 centavos de dólar la libra a futuro.

ESTUDIOS ECONOMICOS PARA GRADUADOS

La Dirección del Instituto de Economía y Planificación de la Universidad de Chile ofrecerá hoy a medio día un vino de honor a los profesores y alumnos extranjeros de los doce países que participan en el Programa de Estudios Económicos para Graduados, más conocido como ESCOLATINA. En esta oportunidad el Director del Instituto, Roberto Maldonado, y el jefe de Programa, [illegible] Muñoz, informarán de las nuevas modalidades que [illegible] dirá esta actividad para graduados latinoamericanos [illegible] 1969.

FIESTA CRIOLLA EN LO BARNECHEA

Los vecinos de Lo Barnechea están organizando [illegible] que será la Primera Fiesta Criolla, con la cual pretenden superar el éxito que ha obtenido la tradicional Fiesta [illegible] Cuasimodo, que se efectúa todos los años, días después de la Semana Santa. La fiesta se efectuará en la tarde del 18 de septiembre y estará a cargo de la Unión Vecinal de Lo Barnechea y del Comité de Huasos de esa comuna. Habrá toda clase de competencias criollas —especialmente entre los huasos de esa localidad y de sectores vecinos.

Batalla de Paciencia y Unidad Libran Checos

● PRAGA, 16 (UPI).— Con declaraciones medidas, ironía ...unidad, el pueblo checoslovaco libra hoy una batalla de ...ciencia contra los ejércitos de los países del Pacto de Var...via que ocupan su territorio.

Pero a pesar de la censura con que se ha amordazado ...los medios de comunicación y la abierta presión militar so...viética, ni la prensa ni el pueblo en general están dispuestos ...a conceder que los planes de la nación para llevar a cabo ...reformas democráticas hayan muerto aún.

"Venceremos —declaró anoche en un programa de te...levisión el Presidente de la Asamblea Nacional, Josef ...Smrkovsky—. El triunfo no será fácil ni inmediato, pero el sol ...brillará nuevamente para nosotros."

■ Smrkovsky se presentó en un programa de televisión titulado "Frente a frente", que fue atacado por el comandante de las tropas de ocupación soviética por su presentación del domingo pasado.

■ Esta semana los dos directores del programa, Jiri Kapturek, y Vladimir Skutina, siguieron esencialmente el mismo formato de la semana anterior, entrevistando a líderes nacionales y paseándose por Praga conversando con el pueblo.

■ En todo momento evitaron hacer comentario alguno directo sobre la ocupación, pero se repitieron los símbolos de resistencia de las trasmisiones de radio y televisión clandestinas llevadas a cabo en los primeros días de la ocupación.

■ Uno de tales símbolos es una canción, característica del programa, escrita el día mismo que llegaron las tropas soviéticas y que interpreta una popular cancionista checa.

■ Frecuentemente podía verse en la pantalla de televisión la leyenda de la resistencia "estamos con ustedes; esperamos que estén con nosotros".

■ En la entrevista, el Presidente de la Asamblea habló del trabajo que hubo de realizarse para redactar y aprobar las leyes de censura y represión de la actividad política no comunista.

■ "Esta no ha sido siempre una tarea agradable", manifestó.

■ Smrkovsky y el Primer Ministro Aldrich Cernik, fueron entrevistados de pie ante dos largas mesas cubiertas de cartas, telegramas y resoluciones enviados al Parlamento durante la ocupación.

■ "Hemos elegido este lugar porque detrás de usted hay un millón de ciudadanos checoslovacos", dijo Skutina a Cernik.

■ El Primer Ministro, tal como otros líderes de Praga, manifestó que el país no tiene otra alternativa que cumplir los términos del Acuerdo de Moscú alcanzado en negociaciones realizadas justamente antes de que las tropas entrarán en el país el 20 y 21 de agosto.

■ Luego agregó, aunque evidentemente sin convicción: "Espero que den al Gobierno la oportunidad de realizar una obra creadora en los próximos meses y años".

FLASHES del MUNDO

Otro atentado de cubanos

...MI, 16 (UPI).— Exiliados cubanos terro...s dispararon hoy contra un barco polaco an...ado, pero el proyectil apenas produjo una ...hendidura en el casco.

...grupo llamado "Poder Cubano" afirmó ha...cho un disparo de bazuka, pero el Servicio ...Guardacostas dijo que se utilizó un fusil de gran ...calibre, porque una bazuka habría causado "una ...explosión y producido una gran brecha".

...autoridades marítimas agregaron que el ...buque de carga "Polancia", anclado en el vecino ...muelle de la Isla Dodge, sufrió una ligera hendi...dura en el ataque efectuado poco antes del ama...necer. No hubo heridos, pero el proyectil pasó a ...un metro de distancia de un marinero que ...estaba en una lancha del Servicio de Guardacostas, ...al carguero.

Paciente de Barnard se levanta

...CIUDAD DEL CABO, Sudáfrica, 16 (UPI).— El ...paciente del cardiólogo Christian Barnard ...Smith, "está levantado la mayor parte del ...día", según se informó hoy en el Hospital Groo...te Schuur.

...El boletín médico dice que Smith, al que se le ...trasplantó el corazón de una mujer africana el siete ...de septiembre, "camina bastante en la sala y se sien...te bien".

...Smith habló por teléfono con su esposa y esto ...le causó mucha satisfacción", agrega el boletín ...médico. "Recibe un tratamiento para contra...rrestar el rechazo, pero hasta el momento no hay ...síntomas, por lo que no se requiere otro tra...tamiento", finaliza la información.

Huracán amenaza a Florida

...MIAMI, 16 (UPI).— La Oficina Meteorológica ...anunció hoy que la quinta tormenta tropical de ...la temporada, denominada Edna, alcanzará fuerza ...de huracán para la medianoche de hoy o las pri...meras horas de la mañana.

...Los meteorólogos explicaron que las condicio...nes imperantes en la región se harán más favora...bles para la intensificación de la perturbación.

...Un boletín dado poco después de la mediano...che indicó que la perturbación se hallaba a esa ho...ra a 775 millas al este de San Juan, cerca de ...17,4 grados de latitud norte y 39,0 de longitud ...oeste.

...El meteorólogo José Pelissier de la Oficina de ...Miami manifestó que los informes recogidos pare...cen indicar que la tormenta se está desplazando ...hacia el oeste.

Comienzan encuestas en USA

...NUEVA YORK, 16 (UPI).— Encuestas llevadas ...a cabo por el New York Times, la Organización Ga...llup y las revistas Time y Newsweek, indican que ...Richard Nixon resultaría triunfador en las elecciones ...presidenciales si éstas tuvieran lugar esta semana.

...Newsweek pronosticó que el ex Gobernador del ...Estado de Alabama, George C. Wallace, obtendría ...más votos del Colegio Electoral que el Vicepresiden...te Hubert H. Humphrey si la elección fuera inmedia...ta.

...La encuesta del Times da las más brillantes es...peranzas a Nixon, al dejar sentado que ganará en 30 ...Estados con 346 votos en el Colegio Electoral, ayu...dando a un grupo de tres a siete gobernadores repu...blicanos a ganar las elecciones también locales.

...Gallup indica que Nixon lleva la ventaja en tér...minos de probables porcentajes del voto popular, pe...ro agrega que tanto Humphrey como Wallace se le ...están acercando.

Fallas en cápsula espacial

...CABO KENNEDY, 16 (UPI).— Nuevas fallas en ...los equipos de tierra obstaculizaron el ensayo de ...la cuenta regresiva para el lanzamiento de tres hom...bres en la nave espacial "Apolo-7", el 11 del próxi...mo mes.

...Las fallas diferentes se registraron después de ...iniciado el abastecimiento de millares de litros de ...combustible al cohete Saturno 1-B.

...Los problemas surgidos tuvieron relación con los ...equipos empleados para el abastecimiento, y consistie...ron en una válvula defectuosa, un corto circuito en ...la fuente de energía de tierra y mal funciona...miento de una bomba que debió ser reemplazada.

...No obstante, un vocero de la Agencia Espacial ...manifestó que las consecuencias del retraso sólo se ...sentirían a la terminación del ensayo. Agregando ...que los ingenieros podrían recuperar el tiempo per...dido la próxima semana.

De Nuevo Chocan Policías y Universitarios en Francia

PARIS, 16 (UPI).— Los estudiantes de medicina tuvieron hoy una escaramuza con las fuerzas policiales frente a las aulas de exámenes donde habían establecido piquetes para protestar por la supuesta presencia de policías que vestidos de civil, pretendían hacerse pasar por "padres de los estudiantes."

El choque se produjo al llegar al lugar 60 representantes de la ley para desalojar a los alumnos que bloqueaban la entrada a la facultad de medicina para impedir el acceso a sus condiscípulos.

Una multitud de alrededor de 400 estudiantes, la mayoría de los cuales deben rendir los exámenes que fueron aplazados a causa de los disturbios estudiantiles del mes de abril último, gritaban "De Gaulle, Franco, Salazar"... "exámenes policiales" y "Edgar Fauré, traición", cuando llegó la policía. Esta última referencia es al Ministro de Educación, Edgar Faure, que prometió el viernes que los policías de civil, que servían de monitores durante los exámenes serían retirados.

Después que la policía estableció una guardia en la entrada de la facultad los alumnos decidieron entrar en el edificio y continuar su boicot dentro de él.

El sindicato de profesores, declaró inmediatamente una huelga de profesores de la Facultad de Medicina y pidió a otros establecimientos educativos de la misma categoría que considerarán qué decisión podría tomarse al respecto.

Nasser Insinúa Posibilidad de Paz Mientras Sigue Lucha

EL CAIRO, 16 (UPI).— El Presidente Gamal Abdel Nasser indicó que está aún abierto la puerta para un arreglo pacífico del conflicto del Medio Oriente, siempre que no se hagan concesiones territoriales a Israel.

"Es necesario que la acción política vaya unida a la acción militar", declaró en una reunión secreta realizada por la Unión Socialista Arabe, el único partido político legal de la República Arabe Unida.

"Pero, en último análisis, tengo completa fe en el principio que dice que lo que ha sido tomado por la fuerza sólo puede ser ganado nuevamente por la fuerza", añadió.

Las declaraciones de Nasser fueron publicadas hoy por el diario Al Ahram, al que se reconoce en general como vocero extraoficial del Gobierno.

La afirmación del Presidente egipcio se revela hoy en un momento en que las perspectivas de paz en el Medio Oriente son especialmente oscuras.

En su discurso inaugural del Congreso de su partido el sábado último Nasser reiteró su aseveración de que "la fuerza armada es nuestra principal esperanza".

Pero ayer habló nuevamente de una solución política que "nunca incluirá concesiones a Israel de territorios o derechos árabes".

Nasser expresó luego su apoyo verbal a la actividad clandestina árabe en las zonas ocupadas por el Estado judío.

JERUSALEN, 16 (UPI).— Comandos árabes que se habían infiltrado en territorio israelí dieron muerte a tres serenos que guardaban un establecimiento agrícola cerca de Mishar, 70 kilómetros al norte del puerto de Eilat en el Mar Rojo, anunció un portavoz israelí en esta ciudad.

El portavoz dijo que se cree que los serenos fueron muertos con granadas de mano y ametralladoras Klachnikov de fabricación soviética, puesto que los comandos dejaron tras de sí en el lugar del ataque municiones de dichas armas.

En Amman, entretanto, un vocero militar jordanio declaró que las tropas israelíes dieron comienzo a un duelo de artillería a través de la línea de cesación de hostilidades a las 10.30 PM. de ayer, el primer choque anunciado por Jordania en el curso de este mes.

El portavoz manifestó que no hubo bajas del lado jordanio en el duelo librado en la zona de Kureiyima, a medio camino entre el lago de Tiberíades y el Mar Muerto.

Dictador Portugués Estaría Moribundo

■ LISBOA, 16 (UPI) — Urgente.— El Primer Ministro, Antonio de Oliveira Salazar, sufrió hoy una trombosis, nueve días después de ser operado para eliminarle un coágulo de sangre en el cerebro.

El Jefe de Gobierno tiene 79 años.

En círculos oficiales se dijo que el Primer Ministro —que gobierna a Portugal desde 1932— sufrió la trombosis aproximadamente al mediodía.

El Presidente portugués, almirante Américo Thomaz, miembros de Gabinete y otros funcionarios acudieron inmediatamente al Hospital de la Cruz Roja, en las afueras de Lisboa, donde Oliveira Salazar fue operado el siete del corriente mes.

Unión Africana Condena Guerra Civil de Nigeria

■ ARGELIA, 16 (UPI).— La Conferencia de la Organización de Unidad Africana (OUA) reeligió hoy a Diallo Telli, de Guinea, como Secretario General por un período de cuatro años en una prolongada sesión que duró casi 13 horas.

La sesión terminó a las 5.25 A. M. (0425 GMT) y los Jefes de Estado deben reanudar sus deliberaciones a las 11 A. M.

En la sesión nocturna se aprobó una resolución condenando la guerra secesionista de Biafra y se pidió la conclusión de la guerra civil en Nigeria, que ya dura 15 meses.

El comunicado final, al concluir los cuatro días de la Reunión en la Cumbre, será emitido posteriormente. La mayor parte de la Conferencia estuvo dedicada a la situación en Nigeria.

Brecha Entre Pobres y Ricos, Peligro Mundial

■ PARIS, 16 (UPI).— El Secretario General de las Naciones Unidas, U Thant, declaró que la brecha que separa las naciones ricas de las pobres es la fuente de tensión "más seria" que existe en el mundo de hoy.

Thant manifestó ante la Conferencia Internacional de Organizaciones no Gubernamentales sobre Derechos Humanos que los esfuerzos para extender los derechos económicos y sociales a todos los pueblos se ven restringidos por la "amplia separación que existe entre los países desarrollados y los que se hallan en vías de desarrollo.

"Esta es una de las fuentes más serias de preocupación y tensión en el mundo de hoy", manifestó.

"A menudo —continuó— las normas sobre Derechos Humanos de las Naciones Unidas son pospuestas a consideraciones de otra índole." "En la práctica —continuó— en varias situaciones concretas, las normas de las Naciones Unidas fueron invocadas y efectivamente aceptadas.

"En otros casos la preocupación por los Derechos Humanos ha debido ceder ante otras consideraciones de carácter militar, político, económico o social."

COPEC

La Compañía de Petróleos de Chile avisa a sus clientes y público en general, que su Oficina Central (Agustinas 1382)

PERMANECERA CERRADA EL VIERNES 20 DE SEPTIEMBRE,

pero que su Planta Maipú y Bodega Cerrillos atenderán ese día sus labores en forma habitual.

Los despachos de combustibles podrán solicitarse a los teléfonos

571008 - 571338 Y 571645.

Santiago, Septiembre de 1968.

IZAMIENTO DEL PABELLON NACIONAL DURANTE LAS FIESTAS PATRIAS.

TENIENDO presente lo establecido en los artículos Nº 1, 2, 3 y 4 del Reglamento para la Colocación de la Bandera Nacional y, en uso de las facultades que me confiere el Nº 11 del artículo 93 de la Ley de Organización y Atribuciones de las Municipalidades,

DECRETO:

DISPONESE EL IZAMIENTO DEL PABELLON NACIONAL en todas las casas y edificios de la Comuna de Santiago, durante los días 18 y 19 de Septiembre en curso, con motivo de las Fiestas de la Patria.

La Bandera deberá ser izada en un mástil debidamente pintado de color blanco.

MANUEL FERNANDEZ
ALCALDE

MUNICIPALIDAD DE SANTIAGO

EUROPA

Lluvias torrenciales

BORDIGHECA, Italia, 16 (UPI).— Lluvias torrenciales azotaron la Riviera italiana anoche y hoy, causando la muerte de una persona, además de herir a muchas otras y poner en peligro a pequeñas embarcaciones, aislando esta ciudad.

Un empleado de una playa resultó muerto por un rayo cuando trataba de evitar que una cabaña fuera arrastrada por las aguas al mar y otras dos personas sufrieron quemaduras.

Derrumbes provocados por las llamas interceptaron la carretera de esta ciudad costera situada a ocho kilómetros de la prontera francesa.

Grandes inundaciones, las peores que se registran en Gran Bretaña desde el año 1953, anegaron las zonas meridional y oriental de Inglaterra luego de horas enteras de densas lluvias.

No hubo víctimas, pero los daños a la propiedad están más allá de toda estimación inmediata. Los medios de transporte y las comunicaciones se encuentran desbaratados. Entretanto, la Oficina Meteorológica anunció nuevas lluvias, que aumentarán la mala situación planteada por las inundaciones.

PARIS, 16 (CETEKA).— Tormentas y lluvias torrenciales causaron graves daños el domingo en la costa mediterránea de Francia.

En Montpellier llovía tanto, que la cantidad de agua caída en doce horas de lluvias es igual a una quinta parte de las precipitaciones anuales. En Toulon fue alcanzada esta cantidad al cabo de 6 horas.

En la mayoría de las ciudades en la costa, el agua inundó las calles hasta un metro de altura, llevándose automóviles aparcados en las calles, penetrando en sótanos y plantas bajas y destruyendo instalaciones. Los daños causados en una sola ciudad, Toulon, se calculan en un millón de francos.

Hallstein para Presidente

BONN, 16 (ANSA).— En Bonn se habla nuevamente del ex presidente de la Comisión del Mercado Común Europeo, Walter Hallstein, como probable sucesor de Heinrich Luebke en el puesto de Jefe del Estado. "Bild Zeitung" afirma que sus posiciones han ascendido, dado que el candidato número uno del Partido, Gerstenmeier, es difícilmente sustituible como Presidente del Bundestag, y el Ministro de Defensa, Schroeder, todavía no ha decidido si presentarse o no.

Destituirían a Kosygin

■ BONN, 26 (ANSA).— Kosyguin sería sustituido por Alexander Sheliepin como Primer Ministro de la URSS, dice el diario "Bild Zeitung", de Alemania Federal. Las causas de esta sustitución serían las vacilaciones de Kosyguin antes de la ocupación de Checoslovaquia, asegura "Bild Zeitung", que atribuye la información a "altos funcionarios del Partido Obrero Unificado de Pankow, muy allegados a Walter Ulbricht".

Jóvenes crean "Európolis"

■ MADRID, 16 (ANSA).— En Los Palomares, cercano lugar a Cuenca, se encuentran acampados quinientos jóvenes europeos que comparten el ideal de una Europa unida. Permanecerán una semana en el Campamento "Hispanidad" o "Európolis", para retornar posteriormente a sus países de origen, hermanados por la amistad nacida tras estos días de alegre convivencia. Los jóvenes se proponen montar la "Európolis" cada año en distintos lugares del continente.

Victoria socialdemócrata en Suecia

■ ESTOCOLMO, 16 (ANSA).— Neta victoria de los socialdemócratas, en el Gobierno, desde hace 36 años y notable caída de los votos comunistas y liberales. Tal es, en síntesis, el resultado de las elecciones de ayer en Suecia para renovación de la Cámara de Diputados. Fueron llamados a las urnas cerca de quince millones y medio de electores. Con su afirmación en estas elecciones los socialdemócratas, que en la Cámara saliente disponían de una exigua mayoría, cuentan hoy con una mayoría más fuerte y sólida.

Se reúnen jueces del mundo

■ GINEBRA, 16 (UPI).— Magistrados del mundo entero iniciaron hoy una sesión de dos días en esta ciudad como parte de los actos conmemorativos del Día del Derecho Internacional.

Jonás Barrios, del Tribunal Supremo de Venezuela, participó en la sesión consagrada a estudiar la función de la ley y los derechos humanos en la paz del mundo.

También asisten a las deliberaciones el Presidente del Tribunal Supremo de Estados Unidos, Earl Warren, y el Presidente del Tribunal Europeo de Derechos Humanos, René Cassin además de prominentes magistrados de la India, Noruega, Suiza, Irlanda, Filipinas y El Canadá.

El Secretario General de las Naciones Unidas U Thant, envió un mensaje a los jueces reunidos aquí, expresando que sus actividades constituyen "una contribución significativa en favor del Año Internacional de los Derechos Humanos".

Humphrey y Nixon Piden Aviones para Israel

WASHINGTON, 16 (ANSA)—. Hubert Humphrey, candidato demócrata a la Presidencia de Estados Unidos pronunció anoche un discurso en un Congreso Sionista de judíos norteamericanos en Washington, a favor del envío de aviones militares supersónicos a Israel.

Tales aviones han sido pedidos por Israel a Estados Unidos, que por el momento han dejado la cuestión en suspenso.

Según Humphrey, "es necesario que Washington siga dando ayuda militar a Israel". Está podría cesar "una vez lograda una paz estable en Medio Oriente" y cuando "cese la carrera armamentista".

Cabe señalar que también el candidato republicano a la Presidencia, Richard Nixon, se pronunció en favor del envío de aviones a Israel. Por otra parte, el diputado demócrata (Illinois) Román Pucinski, sugirió el envío de cazas bombarderos al gobierno de Telaviv, en una carta dirigida al Presidente Johnson. En el mismo mensaje, Pucinski formuló asimismo la sugerencia de que se haga lo posible para lograr el ingreso de Israel en la NATO, como medida preventiva contra una inminente amenaza de guerra en Medio Oriente.

500 Delegados le Están Dando Vida a la Nueva Universidad

Convertir todo lo que es crisis y espíritu de reforma universitaria en caminos concretos para crear la nueva Universidad, es lo que está haciendo el Plenario de las Comisiones de Reforma de la Universidad de Chile. De este torneo al cual asisten más de 500 delegados entre docentes, alumnos y personal administrativo, saldrán las ideas básicas para redactar un proyecto de Estatuto Universitario.

Las ponencias que incluirá el Estatuto deberán ser aprobadas por los delegados por un quórum determinado, y si ese quórum no se obtiene en el actual evento, la materia debatida será motivo de un referéndum en que participe toda la comunidad universitaria.

Los 500 delegados se dividieron en seis comisiones que abarcan los temas más variados, desde determinar la razón misma de ser de la Universidad, hasta sus relaciones con el cuadro completo de la sociedad en que existe, pasando por el análisis de sus estructuras académicas, administrativas, etc.

Se formó una Mesa Directiva de los Plenarios encabezada por el Dr. Enrique París como presidente; y tres vicepresidentes: Jorge Navarrete, presidente de la FECH, y los profesores Clodomiro Almeyda y Raúl Bitrán. Esta comisión, de amplia representatividad, incluye los distintos sectores administrativos, docentes, regionales, políticos, que existen en la Universidad.

Al final del trabajo, la Comisión asesorada por dos prestigiosos abogados, redactará un Estatuto Universitario que será enviado al Gobierno para su promulgación, sin necesidad de trámite legislativo.

El Estatuto que se proyecta, recogerá todo el sentir universitario —que se ha expresado en un proceso crítico que dura ya un año— tendiente a modificar un "status" que se arrastra desde 1931, fecha del Estatuto anterior. Se revitalizarán los conceptos de autonomía y potestad universitaria; se alterará la actual gestación de las autoridades universitarias; se promoverá un cambio total en las estructuras y relaciones internas de la Universidad; y se alterará profundamente el sentido de relación que debe haber entre la Universidad y la comunidad nacional.

Frente a cada tema hay puntos de vista dispares. En la conferencia de prensa que la Comisión ofreció ayer en la Escuela de Derecho, ellos afloraron ante las preguntas de los periodistas, pero los dirigentes revelaron también espíritu de síntesis con que están trabajando todas las comisiones, tratando de dar forma cristalizada a todas las mejores proposiciones, vengan del sector que vengan.

Se propone una Universidad vitalmente insertada en la corriente general de la comunidad nacional. Se pretende convertirla en un organismo superior de cultura, abierto a las masas populares con la sola condición del talento. Se trata de hacer de la Universidad una entidad abierta a la investigación de la realidad y a la crítica de los valores de la sociedad; convertirla en un agente provocador de cambios y en un factor desencadenante de conciencia nacional.

No está en el tapete de las discusiones el tema del "co-gobierno", que ya fue establecido el año pasado por un referéndum estudiantil.

La Universidad reformada que saldrá de estos debates ya no tenderá solamente a la formación de profesionales y especialistas (que se convierten en meros instrumentos de un orden establecido), sino en hombres con espíritu crítico frente a la realidad en que les corresponda actuar.

En el terreno de la formación de profesionales, la reforma universitaria se ha planteado el dilema: ¿debe formar la Universidad tantos profesionales como los propios postulantes desean, o debe formar solamente aquellos que el país necesita?

Algunos de los expositores de la conferencia de prensa de ayer dijeron que debe formarse solamente la cantidad y tipo de profesionales que el país necesita. Otros, en cambio, sostuvieron que aunque el criterio de "la necesidad" es importante en un proceso de desarrollo planificado, no es menos cierto que la Universidad no podía desentenderse de la aspiración que como simple ser humano puede tener cualquiera persona: si alguien quiere ser abogado, por ejemplo, aunque el país no lo necesite, la Universidad no debe impedirle serlo. Son distintos criterios que tratarán de encontrar el cauce más armónico en el nuevo Estatuto Universitario.

¿Cómo podrá la nueva Universidad auscultar las necesidades nacionales si ellas varían vertiginosamente con el tiempo y si no siempre hay planes actualizados de desarrollo global de la sociedad?

Dijeron los expositores de la conferencia de prensa que en las comisiones respectivas se está discutiendo la idea de crear organismos de "planificación y prospección" que puedan cumplir esa tarea, de modo que la Universidad pueda estar permanentemente "tomándoles el pulso" a las necesidades tanto de la sociedad como de los individuos, y pueda así crear una respuesta. Será tal vez la misión principal de la función de "extensión universitaria".

Se señaló que es distinta la necesidad que tiene un país de determinados profesionales y las posibilidades ocupacionales que les da el mismo país. Se citó el caso de un grupo de técnicos agrícolas que han egresado recientemente y que no encuentran trabajo pese a la necesidad que hay de que sus servicios sean bien empleados. Se dijo que en tal sentido, la Universidad actúa como un promotor del cambio y ayuda a la toma de conciencia del país sobre sus propios problemas. Lo mismo parecido ocurrió con los psicólogos, que cuando pezaron a egresar no los ocupaba nadie, pese a la enorme la demanda de estos profesionales.

En el aspecto presupuestario, se destaca que uno de los mejores resultados de la reforma será lograr el aprovechamiento óptimo de los recursos universitarios, mediante una racional redistribución de los mos, lo que no impedirá una lucha seria por un mayor presupuesto.

Fonda con Fines Benéficos Tiene "Sport Vecinal"

Dando una muestra clara de afanes progresistas, los asociados del club basquetbolísticos SPORT VECINAL", de Recoleta, lucharon contra la indiferencia de muchos, y lograron cristalizar un viejo anhelo; la pavimentación de su cancha. Siendo el epicentro de un vasto y populoso sector capitalino, el escenario ubicado en Pedro Donoso N.o 480 cubrirá en gran parte las necesidades deportivas, esencialmente del básquetbol, que los habitantes veían esfumarse por falta de una cancha. La pavimentación quedó completa. El esfuerzo fue grande y la deuda contraída también. Aprovechando las Festividades Patrias, el "SPORT VECINAL" ha preparado una chilenísima y bien surtida ramada para que los vecinos en general celebren un buen "18". Tienen, además, un completo programa para niños y adultos, las tradicionales carreras de ensacados, palo ensebado, etc. Las utilidades que pueda arrojar la ramada descontarán de inmediato parte de la subida deuda contraída para modernizar la cancha la que esperan cerrar y dotar de todos los adelantos necesarios. Admirable el ejemplo de este modesto club que de seguro merece no sólo el reconocimiento de los habitantes del sector, sino igualmnte de las autoridades competentes, mediante una ayuda efectiva y pronta.

Inaugurada la "Villa Yugoslavia

Recientemente se inauguró la Población "Yugoslavia", y también se hizo la entrega de las llaves de venta a los 385 imponentes del Servicio de Seguro Social que ocupan las casas de este grupo habitacional de la comuna de Ñuñoa. Asistieron a esta ceremonia el Embajador de Yugoslavia, Mario Romano; el Consejero Marján Kunc; el Alcalde de Ñuñoa, Monckeberg; el diputado Orlando Millas; el Director General del Servicio de Seguro Social, Mercado Herra y otras autoridades.

Hicieron uso de la palabra el diputado Orlando Millas, el Alcalde de Ñuñoa, el Embajador de Yugoslavia, la Directora del Servicio de Seguro Social, Isabel Ríos, para conocer la cuidadosa selección que se hace entre los imponentes que postulan a viviendas. Se refirió a los beneficios previsionales que la institución da a los obreros.

Las autoridades visitaron finalmente la población. En este recorrido el Embajador de Yugoslavia expresó algunas palabras para las condiciones de vida de los trabajadores chilenos.

Retén de Carabineros "Estrella", Nació Junto con una Gu

Antes de cumplir las 24 horas de inaugurado el Retén de Carabineros "La Estrella" —comuna La Condes—, recibió una recién nacida, cuya madre había sido al destacamento, precisamente en demanda de teléfono para llamar una ambulancia ante la circunstancia que su avanzado estado de gravidez denotaba la llegada de un hijo.

Poco después de la una, hora de ayer, Mónica Damarca Abarca, casada de 24 años, con domicilio en San Luis 933, llegó al Retén a requerir los servicios de una ambulancia por sufrir síntomas de parto.

En los instantes de hacer la llamada telefónica la madre debió ser atendida por el personal de Carabineros de servicio. Prestamente se arregló una camilla y se trasladaron los instrumentos y la madre pudo dar a luz una linda niñita. Posteriormente, llegó la ambulancia que trasladó hasta la Posta 3 a madre e hija, que se recuperan sin novedad.

La madre expresó que en gratitud a la atención dada por la dotación policial del Retén, su hija se llamará "Estrella".

FONDA MERVILLES
"SU CASA"
El mejor sitio para celebrar dignamente las Fiestas Patrias con toda su familia, en un ambiente distinguido y agradable
"LOS MERVILLES"
Los esperan en su local de costumbre, RONDIZZONI 2084, donde Ud. se sentirá como en su casa y podrá saborear los más exquisitos platos chilenos, que le ofrece el auténtico "maestro" de la cocina criolla
CARLOS MERVILLES
La comida chilena de "Establecimientos Mervilles" ha adquirido fama internacional.... ¡Por algo será!...
RONDIZZONI 2084 ESQUINA BEAUCHEF
RESERVE SU MESA AL FONO 93963

Aproveche nuestros precios rebajados por Fiestas Patrias.
Fábrica de Bicicletas para niños, damas y caballeros.
VENTAS por mayor y menor.
Despachos a provincias.
EXPOSICION 348, a 3 cuadras Estación Central.

PETROQUIMICA CHILENA S. A.

Constituida según Escritura Pública de fecha 28 de Septiembre de 1967, publicada en el Diario Oficial del 31 de Octubre de 1967. Decreto Supremo Ministerio de Hacienda N.o 1.631, de fecha 19 de Octubre de 1967.

Capital Autorizado ..... E°
Capital Suscrito y Pagado ..... E°

BALANCE GENERAL

Ejercicio comprendido entre el 1.o de Agosto de 1967 y el 30 de Junio de 1968

ACTIVO

	Ejercicio Actual Parcial	Ejercicio Actual Totales	Totales Ejercicio Inicial
	E°	E°	E°
DISPONIBLE		656.133,93	374.073,04
Bancos:			
En moneda nacional	636.344,34		
En moneda extranjera US$ 2.401,94 a E° 8,239	19.789,59		
REALIZABLE		1.082.886,21	75.314,00
Anticipos:			
Anticipo Proveedores en moneda extranjera DM 152.175	246.934,37		
Anticipo Proveedores en moneda nacional	831.404,70		
Anticipos Varios	4.547,14		
TRANSITORIO		35.326,31	3.256,46
Seguros por vencer			
INMOVILIZADO		10.767.061,44	405.517,63
Construcción Planta Cloro-Soda	9.801.376,92		
Bienes Raíces	648.506,50		
Muebles y Utiles 333.365,02			
Menos: Depreciacion (NOTA I) 16.187,00	317.178,02		
OTRAS INVERSIONES		250.330,00	
Petroquímica Dow S. A.	100.000,00		
Aportes para compra terrenos para viviendas, etc.	150.330,00		
NOMINAL		2.354.358,36	693.934,72
Gastos de Administración:			
Gastos de Administración	847.091,33		
Gastos de Estudios	1.507.277,03		
		15.146.106,25	1.552.095,85

PASIVO

			Ejercicio Actual Parcial	Ejercicio Actual Totales
			E°	E°
EXIGIBLE				4.846.106,25
A corto plazo:			713.769,23	
CORFO en moneda nacional (NOTA II)	70.976,36			
en moneda extranjera US$ 48.535,68 a E° 6,80	330.042,62	401.018,98		
Otros Proveedores en moneda nacional		225.471,38		
Provisiones:				
Gratificaciones, imposiciones y retenciones		87.278,87		
A largo plazo (NOTA IV):			4.132.337,02	
K. f. W. DM 1.779.133 equivalentes a US$ 445.932,65 a E° 6,80		3.032.342,21		
Banco del Estado, Pagarés Reajustables (equivalentes a US$ 161.763,94 a E° 6,80)		1.099.994,81		
Sumas Parciales				4.846.106,25
NO EXIGIBLE				10.300.000,00
Capital (NOTA III)			10.000.000,00	
CORFO 500.000 acciones Serie "A" E° 10 c/u		5.000.000,00		
ENAP 500.000 acciones Serie "B" E° 10 c/u		5.000.000,00		
A cuenta aumento de Capital en trámite			300.000,00	
CORFO		100.000,00		
ENAP		200.000,00		
				15.146.106,25

CUENTAS DE ORDEN

Garantías	483.396,44	Responsabilidad por Garantías	483.396,44
Ordenes de Trabajo Colocadas	3.751.539,20	Responsabilidad por Ordenes de Trabajo Colocadas	3.751.539,20
Créditos a Largo Plazo por Recibir (NOTA IV)	33.464.852,18	Acreedores por Créditos a Largo Plazo por Recibir	33.464.852,18
Aportes a Petroquímica Dow S. A. (NOTA V)	5.900.000,00	Responsabilidad por Aportes a Petroquímica Dow S. A.	5.900.000,00
	E° 43.599.787,82		E° 43.599.787,82

Notas Explicativas Sobre el Balance

NOTA I.— DEPRECIACIONES Y AMORTIZACIONES

En este ejercicio sólo se han hecho depreciaciones correspondientes a los muebles y útiles de la oficina de Santiago. Para los demás elementos del Activo Inmovilizado y Nominal, se fijarán pautas de depreciación y amortización, respectivamente, una vez que la Planta de Cloro-Soda entre en operación normal.

NOTA II.— REVALORIZACIONES

Las deudas en moneda extranjera y la deuda en moneda legal reajustable, han sido convertidas a dólares y éstos, a escudos a la fecha del cierre del ejercicio a E° 6.80 por dólar, cargándose las diferencias producidas a las cuentas correspondientes del Activo Inmovilizado y Nominal.

La revalorización del Capital Propio total se hará al cierre del próximo ejercicio, fecha en la cual estará más próxima la terminación de la construcción de la Planta de Cloro-Soda en Talcahuano.

NOTA III.— CAPITAL

El Capital actual de la Sociedad es de E° 10.000.000, dividido en 1.000.000 de acciones de un valor nominal de E° 10 cada una, que a la fecha del cierre de este ejercicio, se encontraba totalmente suscrito y pagado, habiendo además la Corporación de Fomento de la Producción y la Empresa Nacional del Petróleo, entregado las sumas de E° 100.000 y E° 200.000 respectivamente a cuenta del aumento de Capital, en tramitación.

NOTA IV.— SALDOS DE CREDITOS POR RECIBIR EN MONEDA EXTRANJERA Y EN MONEDA LEGAL REAJUSTABLE

Al cierre del ejercicio los saldos de estos créditos eran los siguientes:

K. f. W.	DM 14.820.867	E° 25.222.084,26
Siemens		4.939.955,11
C. A. R.	2.891.325	3.202.812,71
		E° 33.464.852,18

NOTA V.— APORTES EN PETROQUIMICA - DOW S. A.

Corresponde al compromiso de suscribir y pagar el 20 por ciento de aumento de Capital, en tramitación.

PEDRO URRUTIA S.
Jefe Departamento Finanzas
C. C. N.o 1.965 — Lic. N.o 4.426

EDUARDO SIMIAN G.
Gerente General

Hemos examinado el Balance de Petroquímica Chilena S. A. al 30 de Junio de 1968 y su correspondencia con los Libros de Contabilidad por el ejercicio terminado a esa fecha. A nuestro juicio, incluyendo lo expresado en las notas insertas, el Balance ha sido correctamente preparado para demostrar la situación financiera de la Empresa.

HERNAN VERA M. HORACIO COSTA C.
Inspectores de Cuentas

La Nación
EL DIARIO AL SERVICIO DE CHILE
Santiago de Chile, Martes 17 de Septiembre de 1968 — Precio: E° 0,50 — N.o 18.551

NACIONAL Y PRIETO LLEGARON PARA DARLE REVANCHA A LA "U"

ADELANTANDOSE al grueso de la delegación de Nacional de Montevideo, arribó al mediodía de ayer al Aeropuerto Internacional de Pudahuel, Ignacio Prieto, acompañado de Morales y García, dos de los integrantes del equipo charrúa.

Prieto fue autorizado por los dirigentes uruguayos para que de esta manera pudiera permanecer algunas horas en compañía de sus familiares. Los restantes jugadores de Nacional llegaron cerca de las 23.00 horas a Santiago.

En la nota gráfica Prieto y sus compañeros a la bajada del Jet de APSA.

LUIS ZUÑIGA CON CARLOS ARO EN EL LUNA PARK: OCTUBRE

CUANDO quieran en Santiago hago la pelea Luis Zúñiga-Carlos Aro acá", nos dijo Tito Lectoure, conocido empresario de espectáculos boxeriles y dueño del Luna Park de Buenos Aires. Ha- con él de vuelta de Asunción, el sábado, de las peleas del Luna. "Goyo" Peral- ganado por puntos al norteamericano Hill en diez rounds.

Lectoure señaló que el campeón chileno de los livianos gustó mucho en el Luna, y cantado lo presentaba nuevamente. Luis combatió una vez con Hugo Rambaldi, años, por la corona sudamericana, ndo estrechamente por puntos, y luego, de 1967 fue derrotado por Juan Aranda, por puntos.

Acá en Santiago, desde hace bastante tiempo se viene hablando de la pelea con Zúñiga por el cinturón sudamericano. Sin ego, no ha habido acuerdo. Diógenes de te, el empresario chileno y representan- Zúñiga, ha dicho que acepta que nuestro pelee con Carlos Aro siempre y cuan- manager, Paco Bermúdez, firme un com- de revancha y ésta se haga en el Cau-

Bermúdez ha respondido afirmativamen- pero sólo de palabra. De la Fuente, en quiere la promesa por escrito.

● De todas maneras, la oferta de Tito Lectoure es valiosa para hacer el combate en el Luna Park. En cuanto a la fecha, nos respondió: "Perfectamente puede ser en octubre, o cuando digan".

NOCETTI: "NADA DE PIZARRA EN EL TRIUNFO DE SANTIAGO MORNING"

EL ruso Nocetti no cabía en su ira contra el árbitro Jaime Amor, al término del primer tiempo. Estaba indignado. "Ese no fue penal, pero como es posible siempre contra Santiago. Este árbitro las tiene contra nosotros. Ese mismo penal lo hacen todos los días y nadie cobra, pero lo hacemos nosotros y de inmediato suena el pitazo. Le entregan un penal, un gol, que es definitivo, que es determinante para el encuentro. No puede ser. Ellos no la han agarrado en todo el partido, si la hemos tenido siempre nosotros".

■ **Felizmente, en el segundo tiempo las cosas cambiaron. Al iniciarse los bohemios consiguieron la igualdad y más tarde el gol del triunfo. Volvimos al camarín para conversar con Nocetti. La ira, la rabia ya se había ido del rostro. Estaba más tranquilo, estaba feliz.**

■ —"No vé Nocetti que había que tener calma. Al final se dio la lógica".

—"Nó, es que esto de los arbitrajes contra Santiago ya pasa de castaño a oscuro. Siempre contra nosotros. Menos mal que ganamos".

—¿Muchas instrucciones especiales para el partido? ¿Le preocupaba Isella, Sarnari, el juego de Católica?

■ **—Nó, lo que me preocupaba era el juego de Santiago. Lo que hace MI equipo y no el rival. Santiago tiene que volver a ser el cuadro de principios de año. Tiene que hacer su fútbol sin preocuparnos del rival. Tenemos que marcar bien, tenemos que tomar el mediocampo y jugar siempre al ataque, en el ritmo de Santiago. Claro está que ellos tienen en ese sector a Isella y Sarnari, pero para nosotros era lo mismo que estuviera Isella u otro. Lo interesante era que no tuvieran la pelota, que la tuviéramos nosotros para realizar nuestro juego. Y la verdad que no la tuvieron, salvo al final cuando entró a pesar el cansancio, pero, instrucciones especiales no. Santiago es un equipo que tiene un fútbol definido, marcación estricta a los punteros, juego ordenado en mediocampo y los dos punteros bajando y subiendo, cooperando en el trabajo del mediocampo. Ese es el juego de Santiago. El resto, una sola mentalidad que no es otra que la de ataque, atacar y atacar siempre y no desperdiciar ninguna oportunidad cuando se tiene el balón en los pies. Nuestro ataque tiene que estar en permanente actividad. No sólo debe estar pendiente de atacar, sino también de molestar el saque del equipo rival. El fútbol de hoy y de siempre es continuidad, es permanente movimiento, no puede haber en el campo jugadores que se distraigan y pasen ausentes. Mientras podamos rendir en esa medida, en ese ritmo, podremos conseguir satisfacciones como ésta, de hoy".**

■ Declaraciones sensatas, criteriosas, que no buscan elogios baratos ni que permiten especular con una victoria. Una lección para aquellos que tanto gustan de hablar de crucigramas en el fútbol, de fórmulas misteriosas, de instrucciones "inteligentes", que al final sólo sirven para confundir go que es claro y simple.

acusaciones del Parlamento:

Dolida Declaración del Directorio de la Central

, indignación y mucho resentimiento entre dirigentes de la Asociación Central de Fútbol, do por las expresiones vertidas por algunos rtarios, de diferentes tiendas políticas, du- la discusión del proyecto de ley que otorga a los jugadores profesionales.

s dirigentes se les trató de mercaderes del ol; se les acusó de dejar de lado los intere- del deporte en un afán desmedido de publicidad beneficio personal con perjuicio evidente hacia es y jugadores, señalándose de paso, y como el caso de Colo Colo. Esas acusaciones y otras similares provocaron la reacción na- de la Central de Fútbol, que en declaración entregada a la publicidad, dan a conocer su malestar y dejan establecido que su trabajo es netamente amateur; que el permanecer en sus puestos los hace descuidar sus obligaciones profesionales y que si ello lo hacen es sencillamente, porque les gusta lo del fútbol, porque se sienten realizados en esas funciones y, porque alguien tiene que estar a cargo del timón.

■ La declaración deja establecido que la Central tiene sus libros de Contabilidad a disposición de quien desee indagar en ellos y señalan más adelante que en ningún caso y por ningún motivo permitirán que se dude de la honorabilidad y buena fe de cada uno de los integrantes del directorio del máximo organismo del fútbol rentado.

EL DRAMA DE MARILES

AYER: Héroe Olímpico

HOY: Reo de Cruel Crimen

MEXICO 68
PANORAMA OLIMPICO

■ MEXICO, 16 (UPI. — El héroe mexicano de las Olimpiadas de 1948 pasará los Juegos Olímpicos de 1968 en una celda de la prisión Decumberri.

Se trata del general Humberto Mariles, quien ganó la primera medalla de oro para México en la historia de los Juegos Olímpicos al terminar en primer puesto en la difícil prueba de saltos ecuestres, superando a 15 de los mejores jinetes del mundo.

Recibido con entusiasmo por sus compatriotas al regresar de Londres con la medalla de oro, Mariles sólo recibe visitantes ahora los domingos en su solitaria celda.

El temperamental deportista y oficial aún recuerda el soleado día en que miles de orgullosos mexicanos colmaron la estación ferroviaria para recibir al héroe con todos los honores que se merecía. El Gobierno dio a los empleados públicos medio día libre para participar en la recepción a Mariles.

"El coche descubierto en que iba se rompió en el paseo de la Reforma —recuerda el General— pero la muchedumbre sencillamente se colocó detrás del auto, empujándolo a lo largo de la calle".

La gloria del héroe concluyó repentinamente en la lluviosa noche del 14 de agosto de 1964, exactamente 16 años después del día en que montado en su famoso caballo "Arete" recibió de manos de la Reina Isabel de Gran Bretaña la medalla de oro.

Mariles manejaba su coche por el Parque de Chapultepec, en el centro de esta capital mexicana, cuando otro auto se le atravesó obligándolo a frenar bruscamente.

Enfurecido Mariles persiguió al otro vehículo unas cinco manzanas hasta el lugar en que se estaba construyendo el Museo de Antropología donde trabajaba Jesús Velázquez, el hombre que lo conducía.

Seguramente Mariles se preguntó a sí mismo cómo había osado aquel hombre, obviamente un común obrero de la construcción, portarse así con el héroe de México. Lo cierto es que el general le pidió que se excusase, luego se entabló una discusión e inmediatamente se reunió la gente en torno a ambos conductores.

Cuando Velázquez le dio la espalda burlonamente a Mariles, acostumbrado a que sus órdenes fueran obedecidas al instante, el general consideró que era demasiado sacó su pistola calibre 38 y la vació sobre el obrero.

Al comprender la gravedad de su acción, Mariles transportó el cuerpo herido de Velázquez al asiento trasero de su coche y lo llevó hasta el cercano hospital de La Cruz Roja, donde la policía detuvo al héroe olímpico.

Posteriormente, cuando se enteró de que su víctima había muerto, el general fue presa del pánico.

Luego de pedir permiso para ir al baño, mientras la guardia esperaba afuera, Mariles rompió una ventana y se dio a la fuga. Esa misma semana llegó al Estado norteamericano de Texas y allí pasó varios meses en la hacienda de un amigo.

Finalmente, creyendo que su condena sería mínima y deseoso de rectificar su posición ante el público mexicano, cuya admiración había llegado a ser parte de su vida durante 16 años, Mariles regresó a México y se entregó a las autoridades.

Los amigos que le aseguraron que no tendría mayores problemas, sin embargo, estaban completamente equivocados.

El Procurador General, Gilberto Suárez, prometió que se haría justicia y que "los trofeos olímpicos no serían considerados. Mariles recibirá el mismo tratamiento que cualquier ciudadano mexicano que haya violado la ley".

Finalmente, el general fue condenado a diez años de prisión, pero sus abogados apelaron, llevando el caso ante un Tribunal superior que, irónicamente, aumentó la sentencia a 20 años de reclusión, decisión contra la cual Mariles continúa luchando judicialmente.

■ MADRID.— La selección española de básquetbol partió hacia Puerto Rico, vía Nueva York, para celebrar mañana un partido amistoso con el equipo nacional puertorriqueño, en San Juan.

El seleccionado español, integrado por doce jugadores, el entrenador nacional Miguel Díaz, un masajista y seis directivos, celebrará después dos encuentros de preparación en los Estados Unidos, antes de concurrir al torneo preolímpico de Monterrey, México.

■ BERLIN, (PL).— **La clavadista Ingrid Kraemer fue incluida en el equipo olímpico de la República Democrática Alemana, después de unas competencias de saltos donde logró su calificación.**

Ella no pudo participar en las eliminatorias anteriores por estar enferma.

■ MADRID, (PL).— Una delegación de 120 atletas con 39 técnicos entre entrenadores y jefes de equipos enviará España a los Juegos Olímpicos de México.

Con carácter definitivo, España participará en atletismo, baloncesto (fase de clasificación), boxeo, ciclismo, fútbol, hockey, natación, tiro al plato, tiro nacional vela, polo acuático, remo (con una sola tripulación) y piraguismo (con una sola tripulación).

En cuanto al levantamiento de pesas se fijó que se determinará después de la prueba de clasificación que se celebrará hoy.

Gimnasia y equitación que daron eliminados.

Además asistirán 18 deportistas y 4 técnicos para las exhibiciones de tenis y pelota vasca.

■ BUENOS AIRES, (PL).— **La delegación Argentina a los Juegos Olímpicos partirá entre el 20 y el 27 de este mes hacia México por vía aérea.**

■ VARSOVIA, (PL).— Polonia dio a conocer hoy el equipo de boxeo que competirá en las Olimpiadas de México.

La lista de atletas quedó formada por los boxeadores siguientes: Hnoert Skrzpachzak, Arhtur Olech, Jan Galazka, Jan Wadas, Josef Grudzien, Jerzy Kulej, Marian Kaspryzyk, Witold Stachurski, Wieslak Rudkowsk, Stanislav Rudkoski, Stanisla Dragan y Lucjan Trela.

En las categorías de los pesos livianos, super livianos y semimedianos, Polonia conquistó tres medallas de oro en los Juegos de Tokio celebrados en el año 1964.

Todavía faltan disciplinas en las que Polonia tiene posibilidades de triunfo y en las que el Comité Olímpico no ha hecho las selecciones correspondientes, entre ellas, tiro y levantamiento de pesas.

■ BERLIN, (PL).— **El atleta Inge Bauer fue incluido en el equipo olímpico de la República Democrática Alemana después de haberse destacado en la modalidad de pentatlón en una reunión de atletismo realizada recientemente en Leipzig.**

Anteriormente fue agregada al equipo olímpico de la RDA la notable clavadista Ingrid Gulbin-Kraemer, ganadora de medallas de oro en salto de trampolín en las Olimpiadas de Roma y Tokio.

■ ATENAS, (PL).— Grecia concurrirá a los XIX Juegos Olímpicos de México con una delegación integrada por cincuenta y nueve competidores, todos varones, para participar en ocho deportes.

La noticia fue ofrecida ayer por un vocero de la Comisión Olímpica Griega.

Los seleccionados competirán en las siguientes disciplinas: atletismo, básquetbol, boxeo, levantamiento de pesas, polo acuático, tiro deportivo y yatismo.

Hockey

Manuel Llorens Dejó de Jugar por la UTE

Terminó el Torneo Metropolitano de Hockey sobre Patines y Manuel Llorens, goleador de Universidad Técnica, campeón nacional adulto, título conquistado en Viña del Mar, desapareció de la alineación de su equipo. ¿Hubo roces con algunos compañeros? Si no existen éstos, ¿cuáles son las razones que gritan su ausencia?

Nadie mejor que el propio afectado, considerado el "Mejor Deportista", para poner las cosas en su debido lugar.

Mientras se jugaba el match de Audax Italiano y Bata en la cancha de los primeros —en la cancha de la Escuela de Artes, su equipo hacía lo propio con M. L. Prado— Manuel Llorens aclaró las interrogantes.

"En primer lugar, me alejé de U. Técnica en excelente armonía con todos mis compañeros. No hubo roces de ninguna especie, ni con ellos, ni mucho menos con los dirigentes de mi club. Lo cierto es que, la Asociación de Universidad Técnica por intermedio de su presidente, me había ofrecido su ayuda para conseguirme un trabajo. Yo estaba estudiando, y, por lo tanto, era imprescindible trabajar para ayudarme. Lo hice presente, antes del Nacional de Viña del Mar. Se me dijo que no habría dificultades, y que dentro de poco, tendría resuelto mi problema. Pasaron los meses, y nada. Ahora, con mayor intensidad —por razones de fuerza mayor— tengo absoluta necesidad de trabajar.

Como no ha habido una respuesta afirmativa, opté por marginarme del club. El hockey es un deporte amateur, y como tal, la única ayuda o compromiso que puede existir —cuando llega el caso— es el que la o las instituciones, según sea el caso, ayuden a sus jugadores a encontrar trabajo.

Ese fue el compromiso contraído con la UTE. Yo he cumplido, entregándome entero.

¿Piensa seguir jugando por la UTE, si esta soluciona su situación?

"Lógicamente. Ellos saben que tienen prioridad."

"Son muchos años bajo su alero, para olvidarlos de pronto. Pero.... tengo que salir de esta situación."

¿Hay otros clubes interesados en usted?

"Sí. He conversado con algunos, y no sería raro que me quedara en uno de ellos. Pero le repito, mis relaciones con los jugadores y con la rama de hockey universitaria, son excelentes. Nada, fuera de lo expuesto, nos separa."

Fútbol mixto el Sábado

Reunión con Colo Colo y la U. C. en El Estadio Nacional

Luego de largos conciliábulos el Directorio de la Asociación Central de Fútbol logró obtener plenos poderes para realizar la programación de las competencias correspondientes a los certámenes de Honor, Promoción y de Ascenso en sus fechas N.o 4 y 25, respectivamente.

Universidad Católica entregó por su parte, al directorio la responsabilidad de programar, con el fin de no obstaculizar la posibilidad de lograr recaudaciones económicamente adecuadas. Es así como para el sábado habrá una jornada doble en el Estadio Nacional con la U. C. con Concepción de preliminar y el clásico Colo Colo—Magallanes de fondo, programación de carácter mixta Honor-Promoción. La cartelera completa quedó de la siguiente manera:

SABADO.— Estadio Nacional, 14 horas: Colo Colo con Deportes Concepción (Honor).

16 horas: Colo Colo con Magallanes (Promoción).

DOMINGO.— Torneo de Honor. Estadio Nacional, 14 horas: Palestino con Santiago Morning.
16 horas: U. de Chile con Audax Italiano.
Playa Ancha: Wanderers con Green Cross de Temuco.

Las Higueras: Huachipato con Everton.
Promoción.— En La Serena: Deportes Serena con San Felipe.
En Rancagua: O'Higgins con Rangers.
En Calera: Unión Calera con Unión Española.

ASCENSO.— Sábado. En Santiago: U. Técnica con Lota Schwager.

En Talcahuano: Naval con Rublense.
Coquimbo: Coquimbo Unido con San Antonio Portuario.

Domingo.— En Los Andes: Trasandino con Rodelindo, bádminton.

En San Fernando: Deportes Colchagua-Municipal.

En Puente Alto: Iberia con Antofagasta.

En Quillota: San Luis con Lister Rossel.

DIRECCION DE INDUSTRIA Y COMERCIO

PROPIEDAD INDUSTRIAL

MARCAS Solicitadas desde el 26 de Agosto al 9 de Septiembre, inclusive.

Santiago, 16 de Septiembre de 1968.

Clase 3.—Abonos minerales y fósiles en bruto y elaborados.— "SOQUINA".

Clase 4.—Metales, cerrajería, ferretería.— "V.I.M.A.", "HUYCK", "BOSS".

Clase 9.—Productos textiles vegetales preparados.— "FORMIPLAC", "FOR MIPANEL", "FORMITEL".

Clase 11.—Alquitranes vegetales, resinas y gomas en bruto.— "SOQUINA", "FORMIPLAC", "FORMIPANEL", "FORMITEL".

Clase 12.—Caucho, gutapercha, caucho.— "KLEBER", "FORMAPREN".

Clase 19.—Aceites y grasas lubricantes y para pintura.— "SHINOLA", "MLO".

Clase 20.—Adhesivos, pinturas, barnices, pastas.— "BITUPLASTIC", "FAB", "K-33", "EL MORRO", "JUDY", "TERALAN", "FORMAPREN".

Clase 21.—Jabón común y preparaciones para lavar.— "ITHA", "CLONA", "PUREX", "LOVE", "GALAXIE".

Clase 23.— Cartón piedra, pastas de papel y sus moldajes.— "FORMIPLAC".

Clase 24.—Papeles decorativos.— "SOQUINA".

Clase 28.—Herramientas, cuchillería, máquinas-herramientas.— "YALIVAN", "STULZ".

Clase 31.—Prensas, máquinas y útiles para imprimir.— "DIAMANTE".

Clase 32.—Aparatos de calefacción, alumbrado y ventilación.— "EUREKA".

Clase 36.—Máquinas, aparatos y vehículos.— "G.H.F.", "KLEBER", "U A", "ETIQUETA", "TECHNO-CHEMIE", "TECHNOSPIRA", "SILVERFLEX", "TECHNOFLEX", "EUREKA", "DEBONAIR", "CANTER", "COLT", "JUPITER", "FUSO", "EMCO-WHEATON".

Clase 37.—Telégrafos, teléfonos, radio y señales.— "COELSA".

Clase 40.—Recipientes y envases de madera, de cartón, de papel.— "PPA etq.".

Clase 41.—Recipientes y vajilla de vidrio, loza y porcelana.— "TAPALUM", "PLAY".

Clase 42.—Muebles, maderas elaboradas.— "COPROMU", "FORMIPLAC", "FORMIPANEL".

Clase 43.—Cuerdas e hilos.— "MON AMOUR", "COPIHUE", "CARIÑO", "CAPRICHO", "KIKU", "TRILON".

Clase 45.—Telas y tejidos.— "TRILON", "FORMITEL".

Clase 46.—Colchados, cortinas y alfombras.— "BON NUIT", "MON CHERIE", "TRILON".

Clase 47.—Ropa de vestir en general.— "WACKY RACES", "BANANA SPLITS", "NANCY", "BRAM", "LORIN", "SENY", "FIRMEROY", "MENTOR", "VIVACE", "SELUETA", "BAMBI", "TRILON", "MEDIASLIPS", "LAIKA".

Clase 48.—Artículos de pasamanería y botonería.— "EGUSSOT".

Clase 50.—Calzado.— "WENDY", "HANGA-ROA", "LUIGI", "GANADOR", "RUDLOFF", "DEDE", "GACELA", "ALDA".

Clase 56.—Instrumentos y útiles de tocador.— "DISEÑO DE LEON", "PIVIT", "PIVOTPOINT".

Clase 57.—Productos de perfumería y tocador.— "LOMBARD", "ROMAN COIN", "VICO", "KARLYN", "RAY-AL", "YR-YVES ROCHER", "BRECK BASICO", "OLAND", "KARYM", "LAVICO", "MYRIS", "ALMAC", "BABYTAN", "DISEÑO DE LEON", "BLASON", "SPRAY-MATIC", "PIVOT POINT", "4711 DEOCOLOGNE", "KERR", "FIRMCIL", "FIRCILONG", "P.M.", "SOFIA DOLEGA", "CABIRIA", "CASSANDRA", "CELESTIEL".

Clase 58.—Animales vivos y viandas en estado fresco.— "ETIQUETA MONOGRAMA AV", "PPA etq.", "MACUL", "GALAPAGOS", "NAUTILUS".

Clase 59.—Grasas empleadas en los alimentos.— "BANDA DORADA", "ALMAC".

Clase 60.—Leche en todas sus formas.— "ALMAC", "SUPER-MARKET", "LECHESUR etq.", "SPUMONI", "PLAY".

Clase 61.—Aceites comestibles, especias y aliños.— "BANDA DORADA", "ALMAC", "MIDAS", "MOULINE ROUGE".

Clase 62.—Productos vegetales comestibles en estado natural.— "ALMAC", "SUPER-MARKET", "SEGENTA".

Clase 63.—Harinas, fideos, pan, pastas alimenticias.— "CAMPING", "RAS", "ALMAC", "SUPER-MARKET", "MINIATURA", "FIGURITAS", "AFTERNOON TEA".

Clase 64.—Conservas alimenticias no dulces.— "ALMAC", "SUPER-MARKET", "PPA etq.", "ATLAS", "MACUL", "GALAPAGOS", "AFTERNOON TEA", "NAUTILUS".

Clase 65.—Té, café, yerba mate.— "FRUCTUS", "MINIATURA", "FIGURITAS", "CHOCOLATE CON MANI etq.", "PALET".

Clase 66.—Galletería, pastelería y confitería.— "ALMAC", "SUPER-MARKET", "SIBON", "DARLING", "UNDERWOOD", "MINIATURA", "FIGURITAS", "AFTERNOON TEA", "CHOCOLATE CON MANI".

Clase 67.—Alimentos especiales para niños y enfermos.— "PROLAC", "PROTELAC", "PROTEALIM", "UNDERWOOD", "MINIATURA", "FIGURITAS", "AFTERNOON TEA", "PALET".

Clase 68.—Bebidas analcohólicas, hielo y helados.— "ESKIMO", "SPUMONI", "UNDERWOOD".

Clase 69.—Bebidas alcohólicas.— "HILL and HILL", "CUANTRO", "HILL and HILL".

Clase 71.—Tabacos, cigarros, cigarrillos.— "SILVA THINS".

Clase 72.—Artículos deportivos, juegos y juguetes.— "WACKY RACES", "BANANA SPLITS", "STICK CAR", "CORGI", "HUSKY", "VULCAN-JET".

Clase 74.—Tela y ropa impermeable.— "FORMITEL".

Clase 75.—Medicinas y productos químicos y farmacéuticos.— "LOMBARD", "ROMAN COIN", "VICO", "KARLYN", "RAYAL", "OLAND", "KARYM", "LAVICO", "MYRIS", "FURAVET", "DIVESTROL", "ANTRAZINA SCHMIDT HERMAN", "INTRAZOO", "NOPADON", "SEMAX", "MALFRO", "PENTAVET", "PEN-VET", "RESENAL", "MITREX", "RONEL", "ORIMETEN", "ALAXIN", "HIPREX", "SEPTOCAINE", "K-33", "MLO", "BERONAL", "CERELYSIN", "BROLYSIN", "PAVULON (NA-97)", "SICORTEN", "SCWARZHAUPT ARZNEI", "FORTIGRO", "CARPEN", "LOSSIN", "LIPEXAL BERNA".

Clase 76.—Abonos artificiales.— "SOQUINA".

Clase 77.—Aparatos médico, ortopédicos, dentísticos y quirúrgicos.— "VISTO BUENO", "MACBICK", "ULTRAPROCT", "TENOXAN".

Clase 79.—Artículos ópticos y de cálculo.— "PANA", "CINEMA CENTER FILMS", "PANASONIC", "GOSSEN", "PIVOT POINT".

Clase 80.—Instrumentos acústicos y musicales.— "DENISSE", "VIENNA", "DON JUAN", "COELSA".

Clase 81.—Impresos no periódicos y artículos de escritorio.— "WACKY RACES", "BANANA SPLITS", "SUPEREXITO", "STIK", "PPA etq.", "CUIDE SU CREDITO PORQUE ES UN CAPITAL", "PEXSA", "VALCO", "POCKET-GUIA", "ALDA... IL DOLCE STIL NUOVO".

Clase 82.—Publicaciones periódicas.— "LAS NOTICIAS GRAFICAS", "WACKY RACES", "BANANA SPLITE", "SUCEDIO EN LA SEMANA", "CORINA", "RONDA", "PERSONAJES", "EL 70", "AVANCE", "PIVOT POINT".

Nombres de establecimientos industriales y comerciales

"SU CASA", empresa de compraventa de casas, habitaciones y locales comerciales, en las provincias de Antofagasta, Valparaíso, Santiago, O'Higgins y Concepción; "MUNDO PROPIO", empresa de venta de pasajes turísticos, agencia de viajes en las provincias de Antofagasta, Santiago, Valparaíso y Concepción; "SU VIAJE", empresa de venta de pasajes turísticos y agencias de viajes, en las provincias de Antofagasta, Valparaíso, Santiago y Concepción; "INPRIV", agencia de investigadores privados, en la provincia de Santiago; "LOWE ME", agencia matrimonial, en la provincia de Santiago; "PLASTICELL", fábrica de artículos plásticos; "S.A.T.", empresa de operadores de turismo, en las provincias de Santiago y Valparaíso; "INDULANA" y "EL SALTO", establecimiento comercial de venta de lanas, en la provincia de Santiago, y establecimiento industrial de fabricación de lanas; "PILLANTU", fábrica de artículos de artesanía; "COPROMU", establecimiento de venta de artículos de artesanía y mueblería, en la provincia de Santiago, y establecimiento industrial; "LLAUSEL y GRETEL", colegios y jardines infantiles, en la provincia de Santiago; "TORINO", establecimiento comercial de venta de vehículos motorizados, en la provincia de Santiago; "V.I.M.A.", fábrica de artículos de la [illegible] "MALAGA", almacén de abarrotes y mercado en general, en la [illegible]cia de Santiago; "ALMAC", fábrica de productos de las clases 62, 63, 64 y 66; "ACULEO", criadero de caballares finos chilenos, [illegible] provincia de Santiago; "LAUTARO", imprenta, en la provincia de Santiago; "VOCES DEL ALBA", conjunto folklórico; "DETODO", [illegible] NAMIC" y "LIDER" y "BIG-MARKET", almacén de abarrotes [illegible]cado en general, en la provincia de Santiago; "APOQUINDO", [illegible] de servicio y garage, en la provincia de Santiago; "TUPER[illegible] tribuidora de pernos y tuercas, en la provincia de Santiago; [illegible] fábrica de pernos, tuercas y golillas y similares; "RAPSODIA", [illegible]cia de publicidad, en la provincia de Santiago; "PPA etq.", [illegible]miento industrial de fabricación de artículos comprendidos en [illegible] 40, 58, 64 y 81; "BENTLEY", fábrica de la clase 47 y establecimiento comercial de la clase 47, en la provincia de Santiago; "AMER[illegible] clínica médica y quirúrgica, en la provincia de Santiago; "MI[illegible] PI", bar, restaurant y similares, en las provincias de Santiago [illegible] raíso; "HELIOCOPIA", taller de copias de planos, en la pro[illegible] Santiago; "PROCOMINTER", oficina de representaciones, im[illegible]nes y exportaciones de bienes de capital y de consumo y productos agro industrializados, en las provincias de Santiago, Aconcagua [illegible]cepción; "TORINO", fábrica de helados; "ALPRONA", fábrica [illegible]mentos concentrados; "CUIDE SU CREDITO PORQUE ES U[illegible] PITAL", empresa de propaganda hablada, radiada y televisada; [illegible] PEPES", conjunto musical; "PEXSA", oficina de publicidad [illegible] en la provincia de Santiago; "ILKO", fábrica de artículos [illegible] para el hogar; "DRIVE IN STEREO", establecimiento co[illegible] venta de cintas magnéticas grabadas y tocacintas de automóviles [illegible]neral, en la provincia de Santiago; "PROMAR", establecimiento [illegible]cial de venta de productos del mar, en la provincia de Santiago; [illegible] CRETEC", servicios generales de secretaría, copias a máquina, [illegible] de personal, intérpretes y similares, en la provincia de Va[illegible] "MACUL", criadero de aves, en la provincia de Santiago; "[illegible] rretería, en la provincia de Santiago; "TAPALUM", venta de [illegible] 41, en la provincia de Santiago, y fábrica de la clase 41; "CA[illegible] LLO", boite, restaurant y similares, en la provincia de Santiago; [illegible] PLA", industria de matrices de plástico; "GALAPAGOS", [illegible] las clases 58 y 64, y establecimiento de venta, en la provincia [illegible] tiago; "DEDE", venta de la clase 50, en la provincia de Santiago; [illegible] CHAPOAL", empresa constructora, en las provincias de S[illegible] O'Higgins; "ROYAL", establecimiento industrial para la pro[illegible] fabricación de bebidas y productos alimenticios en general; [illegible] TAL", industria metalúrgica; "HOLLERITH", establecimiento [illegible]co a la enseñanza de procesamiento de datos, en la provincia [illegible] tiago; "COQUETTE", salón de belleza, en la provincia de [illegible] "F. y H. INDUSTRIA ELECTRO-QUIMICA", fábrica de la[illegible] y 36 y comercial, en las provincias de Santiago y Valparaíso; [illegible] TECNICA", importación de máquinas y herramientas en gen[illegible] provincia de Santiago; "GACEL", zapatería, en las provincias [illegible] paraíso, Santiago, Curicó, Talca, Ñuble, Concepción, Cautín, [illegible] Osorno y Magallanes; "RINCON TIROLES", restaurants y sim[illegible] la provincia de Santiago; "GACELI", zapatería, en la provincia [illegible] tiago; "INTERNAL CHECK", oficina de contabilidad, auditor[illegible] presentaciones, en la provincia de Santiago; "NAUTILUS", [illegible] miento de venta de artículos de las clases 58 y 64, en las pro[illegible] Santiago, Valparaíso y Concepción; "SEGENTA", fábrica de [illegible] 8 y 62; "PIVOT POINT", instituto educacional del peinado, en [illegible] vincias de Santiago, Valparaíso, Concepción, Magallanes y [illegible] ta; "ALDA", fábrica de la clase 50 y comercial, en la provincia [illegible] tiago; "COELSA", fábrica de las clases 37 y 80 y comercial, en [illegible] vincia de Santiago; "FERING", empresa constructora, en la [illegible] de Santiago; "MARLEN", venta de confecciones para señoras, [illegible] provincia de Santiago; "AURITA", depósito de venta de lanas [illegible] las provincias del país.

Se da este aviso para las oposiciones a que haya lugar, [illegible] deberán presentarse en el Sub-Depto. Conservador de Marcas [illegible] les del Departamento de Propiedad Industrial de la Dirección [illegible] tria y Comercio, Teatinos Nº 50, 2º piso, en el plazo de 30 días [illegible] desde la última publicación.

Las etiquetas que acompañan a estas marcas se exhiben [illegible] trinas de este Departamento.

Jefe del Departamento de Propiedad [illegible]

WANDERERS SOLICITO PERDON PARA JOSE PEREZ

ANOCHE LOS DIRIGENTES de Wanderers pre[sentaron] en la Asociación Central de Futbol una [...]ción al castigo aplicado por el Tribunal de [...]lidades al entrenador José Pérez.

Los porteños argumentan que Pérez ya cumplió [...] por ciento de la pena y que en Valparaíso se[ría] muy bien mirado que la Asociación moviera sus [...]cias para que el D.T. pudiera hacerse cargo [...]mente de la dirección del equipo caturro.

Por otra parte, los dirigentes de Wanderers [...]en que el castigo fue demasiado severo. Re[...]en que José Pérez es un poquito mal genio, [pero] dicen que en el fondo es un buen muchacho [y que] ellos garantizan que nunca más volverá a [com]parecer al Tribunal por mala conducta.

La Central estudiará el asunto y deberá pro[nunci]arse al respecto en los próximos días.

LOS ALBOS PIERDEN POPULARIDAD

POCO PUBLICO en La Calera para ver a Colo Colo. No les falló el olfato a los caleranos, por[que] el partido no fue bueno. Eso por una parte; [por] otra, resulta que ya los albos no tienen ni en [pro]vincias el mismo arrastre de antaño. La baja [re]caudación indica que de nuevo la Comisión In[...]gra tendrá dificultades para cancelarle lo [...]ido a la Central.

REGRESA BEIRUT

EL PROXIMO JUEVES regresa Edson Beirut de Brasil. El jugador fue autorizado para viajar a [su pa]tria, donde asistió al matrimonio de una de [sus] hermanas. Es de esperar que con Beirut no ocu[rra] lo mismo que con Possenato, de Unión Española, [que] estuvo perdido casi durante dos meses...

RUMORES

Y EN UNION Española, se rumorea que habrá [ca]mbio de entrenador. Los dirigentes hispanos [están] en conversaciones con un D.T. del otro la[do] de los Andes, pese a los desmentidos y pese a [que] aseguran que Andrés Prieto es inamovible.

CON DEDICATORIA

LOS BOHEMIOS le dedicaron el triunfo del do[mi]ngo a Ricardo Cuevas. El alero internacional [fue o]perado de los meniscos y estará ausente del [equi]po por lo menos durante unas cuatro fechas.

CHOCO BEGORRE

NO JUGO RODOLFO BEGORRE en Everton. [Los] dirigentes de Viña aseguraron que se tra[taba] de una antigua lesión, que había reaparecido [en] la semana. Pero lo cierto del caso es que [...] chocó su taxi la semana pasada y quedó [las]timado. Pero las magulladuras son lo de [menos]. Lo que más le duele al che es lo que le [cos]tará el arreglo de su taxi que quedó practica[mente] desintegrado.

FERRERO SE ALEJA DE WANDERERS

EL URUGUAYO Ferrero de Wanderers sólo ac[tua]rá esta temporada en el equipo porteño. No [ha c]onformado su rendimiento este año y el mismo [está] descontento con sus actuaciones. El arreglo se[rá] a buena y Ferrero retornará a Montevideo a [fin]es de año.

BIEN GANGAS

BASTANTE RECUPERADO se vio Juan Carlos [Ga]ngas que reapareció en el ataque albo el do[mingo] pasado. Tal vez si un poquito falto de fútbol, [pero] con muchos deseos de recuperar el tiempo [perdi]do.

VIAJAN A ARICA

COLO COLO y Universidad Católica viajan es[ta] tarde a Arica para participar en un torneo [cua]drangular que puede reportarles unos cuantos [pesos] extras. Millones que serán muy bien reci[bidos] especialmente por los colocolinos. Veinte mil [...] les ofrecieron los organizadores del certa[men, a]parte de los gastos de estada y pasajes.

CONFERENCIA

ESTA TARDE los dirigentes y jugadores de Na[cion]al de Montevideo ofrecen una conferencia [de prensa] en el Hotel Carlos V. Sin duda que [Andrés] Prieto será el astro más asediado. Hay no[ticias] contradictorias en cuanto al verdadero rendi[miento] de Prieto en Nacional. Algunos dicen que [están] maravillados a los uruguayos y otros señalan [que] no logra adaptarse al juego charrúa. Ma[ñana] se despejará la incógnita.

DESMIENTEN

EN LA CENTRAL de Fútbol desmintieron cate[góri]camente los rumores en el sentido de que [Maga]llanes sería intervenido, igual que Colo Colo. [Según] los dirigentes que la situación económica [de Ma]gallanes es problemática, pero que serán los [propios] dirigentes carabeleros los encargados de so[lucio]narla.

PRESTAMO

POR OTRA PARTE se acordó un préstamo de [...] mil escudos al Club con lo que se cancelarán [las] deudas atrasadas, especialmente por con[cepto] de sueldos impagos.

AGUILAR

PERO SI HAY un problema para Magallanes, [y es] en cuanto a la situación de Adison Aguilar [en el] club. El jugador presentó los antecedentes [a la] Central y será este organismo el encargado de [resolver] el asunto sueldos.

LAMENTOS

MUCHAS BROMAS para Reinoso desde las ga[lerías]. Al final el flamante marido terminó por [...]. Después los itálicos se lamentaban por [haberlo] hecho jugar en esas condiciones. El aporte [de Rei]noso fue nulo y sus compañeros se contagiaron [de su] modorra.

ME DECIA un hincha de la U.:

—El equipo ha jugado muy mal, hubo errores en todas las líneas. Así no se puede seguir....

Ahí está el detalle, compañero. El equipo juega, pero gana. Y no cabe duda que son estos elencos que, jugando mal, ganan, los que a la postre terminan siendo campeones. Porque uno saca la cuenta: si ganan jugando mal ¿qué va a suceder cuando jueguen bien?

Además es ser demasiado goloso eso de pedirle al equipo preferido que venza y que, más encima, juegue bien.

Ya se ha dicho que en el once azul nunca se sabe como se producirá la victoria. Ahora fue de penal, un penal indiscutible que Marcos convirtió con mucha fuerza y puntería. Ya sé que usted me dirá que dos tiros temuquenses dieron en los palos cuando ya el arquero nada tenía que hacer... Pero así se escribe la historia, hermano.

—oOo—

FABIAN CAPOT es un puntero peligroso, que tiene cuatro pulmones, que corre toda la cancha, que hostiga, molesta a los contrarios, sube y baja, derrocha energías. Todos tendríamos que ser hinchas de este mozo con cara de niño bueno. Pero es una lástima que, de niño bueno, Capot sólo tenga la cara. Porque estoy por creer que este joven está equivocado o, sencillamente tiene malos instintos. Prefiero, es claro, creer lo primero. ¿Por qué tanto foul, tanta jugada de mala intención, tanta patada cuando ya la jugada terminó y la pelota se la llevó otro? El domingo se pasó de la medida. Lo expulsó el árbitro señor Amor, pero se equivocó al hacerlo. Tendría que haberlo expulsado una hora antes. Porque los golpes que repartió Capot en el primer tiempo eran causal sobrada para hacerlo salir del campo. Pega por puro gusto, por dar rienda suelta a sus instintos y eso está recontra mal.

—oOo—

NO TENIA delantera el team de Universidad Católica y allí sólo podría señalarse el esforzado trabajo de Tito Fouilloux, el único que le dio cierta peligrosidad a la ofensiva, el único que luchó con denuedo, que tuvo fuerza y voluntad cuando el team entero naufragaba.

Pero los méritos de Santiago Morning no pueden negarse. Es un elenco que no deja jugar, que está encima, siempre encima, sin dar respiro a sus adversarios. Estaban muy cansados los bohemios al final, pero ya habían ganado y eso era lo importante.

—oOo—

ESTO me recuerda lo que dicen los hípicos cuando juegan un caballo que ha perdido, que llegó tercero o cuarto. Se conforman con comentar:

—El mío era el que más corría al final....

Pero el número del vencedor era otro...

—oOo—

NO HE VISTO este año todos los encuentros de la Católica. Pero he visto un número más o menos grandes. Pues bien, en todos los que he visto, Gustabo Laube ha sido el zaguero gigantesco. Con clase, con gran sentido de la oportunidad, con reflejos rápidos, Laube ha sido un puntal en la defensa estudiantil. Pues bien, el domingo cometió el primer error que le he podido computar en todo el año. Quiso salir jugando y la pelota se le quedó atrás. Gol de Olivares.

Son cosas que pasan, hermano.

—oOo—

AHI TIENEN un buen ariete para la selección que, afortunadamente, está llamado: Olivares. Empeñoso, oportuno, aguantador, valiente. Me gustaría que algún día se ensayara la fórmula de Araya, Olivares, Castro y Fouilloux en nuestro team nacional. Dejando a Reinoso en su verdadero puesto. De "ocho", que le dicen...

FABIAN CAPOT: ¿TEMPERAMENTO O MALA INTENCION?

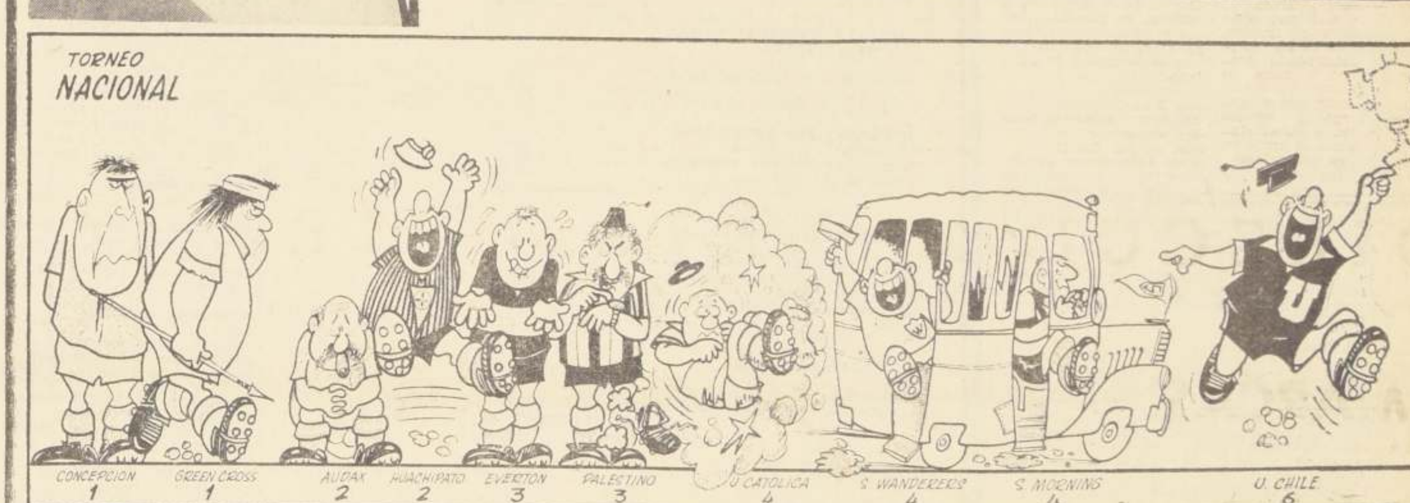

LOS 1.000 KMS. CICLISTICOS

4 Copiapinos, la Gran Sorpresa

COPIAPO. (Por Héctor Hugo Sagredo, enviado especial de LA NACION).— En la mañana del domingo la Ilustre Municipalidad de Copiapó ofreció a las delegaciones participantes del Gran Premio Martini-Fiat, un coctel, al cual asistieron el Intendente de la provincia de Atacama, Luis Fuentealba Zúñiga; el presidente de la Comisión de Deportes y Cultura de la Municipalidad, Luis Bogdanic Bassi, y la reina del ciclismo, Manón I.

Dentro de un marco de cordialidad, el Intendente dio la bienvenida a los pedaleros que animan la gran carrera del norte, manifestando su satisfacción como representante de la zona que esta ciudad haya sido elegida sede de la iniciación de un evento tan importante como la Ciapiapó-Santiago. Saludó a las delegaciones extranjeras, con palabras en que dejaba en claro lo feliz que se sentían los habitantes de Copiapó de cobijar y brindar su hospitalidad a tan brillantes deportistas de América.

La radio Juan Godoy, que en forma especial se ha preocupado de las informaciones y atenciones hacia los participantes, regaló a cada una de los presidentes de delegaciones de una estatuilla de Juan Godoy, el minero descubridor del mineral de Chañarcillo, una de las primeras fuentes de riquezas que contó nuestro país. Este homenaje tiene el significado de reconocer el mérito de las personas que de una manera u otra ayudan a conócer el esfuerzo del minero y con ello la ciudad de Copiapó.

SORPRESA EN LA PRIMERA ETAPA

Ante el júbilo general se produjo la primera sorpresa de esta carrera. Los copiapinos, representados por Luis Alvarez, Juan Bolbarán, Raúl Saavedra y Ricardo Herrera arrasaron con los cuatro primeros lugares del circuito que comprendió una vuelta hasta Tierra Amarilla ante la estupefacción general ya que hasta ese momento nadie le asignaba la menor chance.

Quizás ello se debió ante un exceso de confianza en los hombres sindicados de antemano como los posibles vencedores. Mucha marcación entre los velocistas, que eran los llamados a mover el grupo permitió al retomar el camino hacia la ciudad, la escapada de los dueños de casa, que como era lógico trataron de rendir en esta primera etapa una actuación que dejara una buena impresión entre sus conterráneos. En forma paulatina, pero firme, fueron poniendo diferencia entre ellos y el grupo, que no le dio mayor importancia a una fuga de cuatro desconocidos que en la práctica sólo figuraban como para cumplir con su ciudad. Enorme error, en el cual también cayeron los poderosos equipos metropolitanos. Entre los que marcaban el rumbo de la carrera estaba Juan Bolbarán, un rutero de pergaminos, que el año pasado fue invitado por la Federación de Ciclismo de Chile a participar en unas selecciones, dada la revelante campaña cumplida en los caminos nortinos. No tuvo en esa oportunidad suerte, a pesar de cumplir honrosamente. Tuvo que enfrentarse a valores que brillan en el primer plano pedalero nuestro, como Manuel González, Arturo León, Luis Sepúlveda y otros, pero dejó lemostrada su garra, de la que en esta ocasión hizo gala al disputar ardorosamente el embalaje con sus compañeros de escuadra siendo superado por Luis Alvarez, también de destacada actuación en el último Nacional de Ciclismo.

..Como queda dicho, fue una sorpresa para muchos. Pero analizando el record de los ganadores de la primera etapa, ésta tiene su explicación. Quizás no eran los indicados para ganar, pero tampoco son desconocidos como lo estimaron sus rivales. Pueden ser rivales de ciudado en lo que queda de este Gran Premio Martini-Fiat.

SAN JUAN Y SU VIA CRUCIS

COPIAPO. (Por Héctor Hugo Sagredo, enviado especial de LA NACION).— Con los inconvenientes naturales al realizar por tierra un viaje de más de 800 kilómetros, arribó a la capital de la provincia de Atacama, la caravana del Gran Premio Martini—Fiat, compuesta por corredores de Uruguay, Argentina, Ecuador y Chile que en total de 48 se hacen presente en el punto de partida de la prueba Copiapó-Santiago.

El entusiasmo que reina en todas las ciudades nortinas por donde pasará la competencia es extraordinaria. Los Vilos, Pichidangui, Coquimbo, La Serena, Ovalle y Vallenar, se aprestan ha recibir en grande a estos esforzados pedaleros sud americanos, que por primera vez en la historia del ciclismo, unirán con sus bicicletas esta morena parte de nuestro territorio.

Como es natural, los corredores de Audax Italiano han capitalizado la atención de los aficionados, que hacen guardia frente a la puerta de la Escuela Normal donde se encuentran hospedados la mayoría de los chilenos. Arturo León se ha convertido en la "vedette" de la ciudad, siendo requerido en todos los lugares donde se habla de ciclismo, radio, prensa, presentación en clubes deportivos, etc. Todos parecen conocer la campaña realizada por este joven crack en la Vuelta de Guatemala, y no escatiman los elogios y atenciones hacia su persona.

SAN JUAN, DE MALA

La delegación de San Juan que viajaba directamente desde Argentina hacia La Serena por el camino internacional que llega hasta esta ciudad, tuvo una mala racha enorme. La camioneta en la que hacían el viaje, pinchó, atravesando la cordillera a 20 kilómetros de estar en suelo chileno todas la "gomas" que traían de repuesto, quedando sin auxilio. Esto motivó un atraso considerable en la llegada hasta Copiapó al cual arribaron sólo pasadas las dos de la madrugada.

Dos novedades presenta el equipo de los sanjuaninos. Viene capitaneado por Vicente Chancay, viejo conocido de los metropolitanos y llamado a las preselecciones de su país para las Olimpiadas de Mexico. La otra es el refuerzo que presentan, ya que se consiguieron el concurso del tucumano Oscar Quiroga, uno de los ruteros de más renombre de la vecina República.

Sin duda que la participación de tan renombrados pedaleros como son Chancay y Quiroga, dan al elenco representativo de San Juan, una de las mejores opciones de triunfo.

LLEGAN LOS PERUANOS

Los peruanos fueron la última delegación que llegó hasta esta cariñosa y deportiva ciudad. Por problemas de vuelo sólo lo hicieron a las seis de la mañana del domingo, a pocas horas de la iniciación del Circuito, que da el vamos a los 1.117 kilómetros del Gran Premio Martini-Fiat.

EQUIPO MIXTO

Los bonaerenses igual que los ecuatorianos llegaron con 5 corredores, en consecuencia que las bases de la prueba sólo permite la presentación de cuadros compuesto por cuatro pedaleros. Los dirigentes a cargo de la organización con una visión amplia y deportiva del problema admitieron la formación de una escuadra mixta, para dar oportunidad a estos competidores y la ocasión de cumplir con el fin que los hizo llegar hasta esta lejana ciudad. Por este motivo quedó registrado en forma oficial en la planilla de carrera la intervención del equipo formado por Oscar Anacoreto, de Argentina; Roberto Muños, Ecuador; Carlos Kutchel, Osorno y Carlos Wanker, Viña del Mar.

UN CURA LLAMADO FRANCISCO

COPIAPO (Por Héctor Hugo Sagredo, enviado especial de LA NACION).— Un personaje importante de las atenciones recibidas en esta ciudad ha sido el Padre Francisco que está a cargo del internado católico. El trabajo que desarrolló el sábado a la llegada de la caravana del Gran Premio Martini-Fiat, fue extraordinaria. Hasta altas horas de la noche se preocupó que todas las delegaciones que llegaban quedaran bien instaladas. De lo único que se quejaba, era que tenía que levantarse muy temprano ya que debía decir la primera misa a las 5 de la mañana.

La otra nota simpática es la labor que ejecutan los jóvenes animadores de la Radio Juan Godoy, los cuales en todo momento se han preocupado de dar las noticias de la carrera con amplitud, dando además todas las facilidades a los periodistas que cubren el evento para poder realizar su trabajo en forma normal.

Arturo León es el más solicitado de los cracks pedaleros. Los aficionados nortinos, están al tanto de su brillante trayectoria en la Vuelta de Guatemala.

OSVALDO FLORES CAMPEON DE FIESTAS PATRIAS

Osvaldo Flores, campeón en el Torneo de Fiestas Patrias de La Cisterna.

El Torneo de Pimpón de Fiestas Patrias organizado por Deportes "Manuel Véliz Sánchez", de La Cisterna, finalizado recientemente, tiene un nuevo campeón en su segunda versión. Osvaldo Flores, de Unión Española, uno de los cuatro pimponistas chilenos, seleccionados para el Sudamericano de Argentina —11 al 20 de diciembre— triunfó en el certamen, que si bien no tuvo como participantes a las mejores paletas nacionales, contó con algunos, que hicieron honor a su nombre.

Este torneo que logró entusiasmar a los activos dirigentes cisterninos, contó en cada una de sus reuniones, con una gruesa asistencia de aficionados, producto del trabajo silencioso pero eficaz del presidente de la Asociación de Tenis de Mesa de La Cisterna, Segundo Ramos.

Osvaldo Flores, que se hizo acreedor del trofeo que lo distingue como campeón, derrotó en la rueda final a Luis Astrelli, del Población Biau, 21-15, 21-14 y 21-15.

Manuel Barahona, campeón de Fiestas Patrias en el torneo del año pasado, esta vez se clasificó tercero. El vicecampeonato lo ocupó Luis Astrelli.

Cuarto quedó Mario Contador, de Juventud Progreso.

Fernando Toro:

"Mi Contra Es que Juego muy Poco..."

Fernando Toro, el ex colocolino que fue a Naval a principios de año, de donde salió tildado de gremialista por "revolucionar el ambiente del plantel con algunas peticiones", y que luego fue contratado por Green Cross, volvió el domingo a pisar el césped del Estadio Nacional. Entró en el segundo tiempo por Rodríguez-Peña. Después del partido con la "U", afirmados en la reja, nos contó "qué era de su vida".

—¿Cómo lo ha tratado Temuco?

—Me quieren mucho, no tengo problemas de ningún tipo...

—¿No le molesta ser reserva?

—En este caso no, porque en el puesto hay un muchacho excelente como es Cortázar.

—¿Ha intentado otro puesto?

—Bueno, yo en Magallanes era cuarto zaguero. Ense- guida, mientras [illegible] Colo Colo, Andrés [illegible] "descubrió" como [illegible] pista.

—¿Qué puesto [illegible]

—¡Cualquiera!... [illegible] ta jugar.

—¿Cómo se [illegible]

—Jugué sólo parte [illegible] gundo tiempo, cuando [illegible] Rodríguez Peña. [illegible] hacer muy poco. [illegible] contra que tengo [illegible] poco, ya le dije, [illegible] tázar y él lo hace [illegible] en el mediocampo.

—¿Hará buena [illegible] Green Cross?

—Desde luego. [illegible] ciente plantel, [illegible] Hoy perdimos [illegible] sidad de Chile [illegible] que debió ser empate [illegible] mos oportunidades [illegible]

Patrullas de esquí en acción

Diez Damas Rinden Examen a 3.500 Metros de Altura

Diez señoritas integran el Cuerpo de Patrullas de Esquí. Ayer se dio término a las pruebas de capacidad física y reconocimiento de terreno en la zona que comprende las canchas de Farellones, La Parva y Cerro Colorado, además rindieron examen en Práctica de Rescate y Primeros Auxilios.

Las que sacaron mejor puntaje en la clasificación final fueron: Angélica Quiroga, Graciela Ruidías, Adriana Valenzuela, Rosa Flores y Blanca Vera.

El jefe de instrucción, Santiago Lonza, y el jefe de patrullas, Jorge Ponce, les hicieron hacer un recorrido de 14 kilómetros, iniciándolo en La Parva, ascendiendo hasta el cono del Colorado y desde ahí a Farellones, alcanzando una altura máxima de 3.500 metros, con un desnivel de 1.300. Las ágiles andinistas cubrieron el ascenso en una hora y diez minutos y el descenso en media hora.

Por su parte, otro jefe de patrullas, Jorge Tejos, hizo el mismo recorrido con miembros del Cuerpo Médico y diez estudiantes de Medicina recientemente incorporados a las Patrullas de Esquí.

CURSOS DE RESCATE

Llamó mucho la atención a andinistas extraneros, que damas integraran estos Grupos de Rescate, ya que para participar en ellos se necesita un curso de un año y tienen que participar en clases de Alta Montaña, Esquí, Patrullaje, Primeros Auxilios y como face final Rescate. En el extranjero este curso dura 4 meses, a cá en Chile es mucho más intenso y más completo, pero nunca pensaron que hermosas mujeres chilenas tuvieran participación en estos patrullajes que tanto sacrificio significan.

SIEMPRE PRESENTES

A pesar de que la temporada de esquí en la zona central no ha sido muy favorable, las Patrullas de Esquí no han dejado de estar presente en ningún momento en las canchas, cumpliendo en forma regular sus servicios voluntarios para tender a los aficionados a este deporte que lo van a prátcicar a lugares dedificil acceso.

Atletismo de Fiestas Patrias

Bajo la organización del Club Atlético Suplementeros y el control de la Asociación Santiago, se ha programado un interesante certamen atlético para Fiestas Patrias, que se desarrollará en calle Bellavista junto al edificio del Canal 9 de Televisión, uno de los auspiciadores del torneo, conjuntamente con la Dirección de Deportes del Estado.

La competencia se realizará de acuerdo a la siguiente programación:

- **300 metros infantiles, de 8 a 10 años.**
- **500 metros infantiles, de 11 a 12 años.**
- **1.000 metros infantiles, de 13 a 14 años.**
- **600 metros, damas, infantiles, de 11 a 13 años.**
- **4.000 metros para todo competidor.**

En este evento dieciochero participarán los mejores representantes del fondismo nacional.

El mismo día 18, a las 14.30 horas, partirá desde el paradero de los buses a Melipilla una delegación del Club Suplementeros hacia la localidad de El Monte, para participar en una competencia auspiciada por la Municipalidad de esa localidad.

En El Monte se cumplirá el siguiente programa:

- 300 metros infantiles
- 500 metros infantiles
- 600 metros infantiles
- 1.000 metros infantiles
- 7.200 metros para todo competidor.

FUTBOL INTERNACIONAL

MAÑANA MIERCOLES 18 DE SEPTIEMBRE 1968

ESTADIO NACIONAL

PRELIMINAR:
15 HORAS, INFANTILES:
U. DE CHILE vs. U. TECNICA.
(Torneo Oficial Cadetes).

16 horas
NACIONAL DE MONTEVIDEO
CON EL CRACK CHILENO IGNACIO PRIETO
VS.
UNIVERSIDAD DE CHILE
CAMPEON DE CHILE 1967
Y DEL TORNEO METROPOLITANO 1968

PRECIOS DE LAS ENTRADAS:

PACIFICO ALTAS	E° 20.—
PACIFICO BAJAS (PISTAS)	10.—
GALERIAS	5.—
MEDIA GALERIA	2.50
IMPUESTO SOCIOS "U"	4.—

Se advierte al público que en este partido no habrá localidades Andes.
VENTAS DE ENTRADAS:
De todas las localidades, al público en general, hoy martes 17, ininterrumpidamente, de 10 a 20.30 horas, en la sede del Club, Santa Lucía 240.
El día del partido, de 10 a 12.30 horas, en la sede del Club, y desde las 13 horas, en las Boleterías del Estadio Nacional.

"ORGANIZACION KAPPES"

COMPAÑIA DE SEGUROS "LA HEBRAICA"

BALANCE GENERAL

CORRESPONDIENTE AL PERIODO DESDE EL 1.o DE JULIO DE 1967 AL 30 DE JUNIO DE 1968

ACTIVO	Ejercicio actual: Parciales E.o	Ejercicio actual: Totales E.o	Totales ejercicio anterior E.o
INVERSIONES			
Valores Mobiliarios	143.763,21		
Depósitos Fondos Mutuos	2.077,83		
Certificados de Ahorros Reajustables	15.000,00		
Plan Habitacional (Aportes Obligados)			
D. F. L. N.o 2	730,00		
Ley N.o 15.228, Art. 7.o	256,04	161.827,08	105.515,08
Bancos: Ctas. Ctes. en Moneda Nacional	14.247,53		
Bancos: Ctas. Ctes. en Moneda Extranjera	8.090,13		
Caja	3.498,53	25.836,19	13.323,04
MUEBLES, MAQUINAS, UTILES E INSTALACIONES			
Inventario a la fecha del Balance		17.616,15	12.392,50
Sumas Parciales		205.279,42	131.230,62
DEUDORES POR RESEGUROS			
Compañías Congéneres	1.168,50		
Compañías Asociadas (Reseguros)	3.409,85		
Deudores por Siniestros	6.770,86	11.349,21	3.917,92
DEUDORES POR PRODUCCION			
Primas Pendientes (Productores)	27.178,49		
Cuentas Corrientes (Productores)	4.369,31		
Primas por Cobrar	158,30		
Documentos Responsabilidad Asegurados	79.315,01	111.021,11	236.388,76
DEUDORES DIVERSOS			
Personal	13.524,96		
Directores	——		
Documentos otros rubros	4.517,00	18.041,96	20.415,38
ACTIVO NOMINAL			
Fluctuación de Valores		9.381,54	22.488,84
TOTAL ACTIVO		355.073,24	414.441,52

PASIVO	Ejercicio actual: Parciales E.o	Ejercicio actual: Totales E.o	Totales ejercicio anterior E.o
RESERVAS TECNICAS			
De riesgos en curso, Moneda Nacional		90.812,15	63.300,7[illegible]
ACREEDORES POR RESEGUROS			
Caja Reaseguradora de Chile	4.943,67		
Compañías Asociadas (Reseguros)	14.760,18		
Acreedores por Siniestros	27.542,91	47.246,76	[illegible]
ACREEDORES POR PRODUCCION			
Primas por Devolver Productores	859,54		
Cuentas Corrientes Productores	24.821,99		
Devolución de Primas por Cobrar	153,02	25.834,56	[illegible]
ACREEDORES DIVERSOS			
Personal y Directores	1.174,71		
Compañías Asociadas (Reseguros)	1.599,96		
Retención y Provisiones de Impuestos	18.869,24		
Retención y Provisiones Sociales	8.117,79		
Cuentas Varias	12.024,26	41.785,96	[illegible]
TOTAL DEL PASIVO		205.679,42	[illegible]
CAPITAL Y RESERVAS			
Capital autorizado dividido en 480.000 acciones de E.o 0,10 cada una	48.000,00		
Menos: Acciones por suscribir	—,—		
Capital Suscrito	48.000,00		
Menos: Suscrito por Pagar	—,—		
Capital Pagado 480.000 acciones de E.o 0,10 cada una	48.000,00		
Revalorización Capital Propio Ley 13.305	12.853,10		
Revalorización Capital Propio, Ley 15.564	22.072,48	82.925,58	[illegible]
RESERVAS SOCIALES			
Legal	5.498,74		
Futuros Dividendos	10.175,51		
Acciones por Revalorizaciones	16.816,65		
Diferencia en Venta de Bienes	5.564,45	38.055,35	[illegible]
RESERVAS REGLAMENTARIAS			
Fluctuación de Cambios	8.140,69		
Depreciación de Valores Mobiliarios	9.381,54		
Otras Reservas	509,89	18.032,12	[illegible]
GANANCIAS Y PERDIDAS			
Utilidad del Ejercicio	11.550,50		
Menos: Deducción Art. 35, Ley de la Renta	1.169,73	10.380,77	10.271,13
TOTAL IGUAL AL ACTIVO		355.073,24	414.441,[illegible]

CUENTAS DE ORDEN

	E°	E°
Valores en Garantía	280,00	280,00
Cumplimiento 5 o/o D.F.L. 2	439,22	439,22
Cumplimiento 5 o/o Corvi, Ley 15.228	233,95	257,89
	953,17	977,11

	E°	E°
Garantía Otorgada por Directores	280,00	280,00
Obligación 5 o/o D. F. L. 2	439,22	439,22
Obligación 5 o/o Corvi, Ley 15,228	233,95	257,8[illegible]
	953,17	977,11

CUENTAS DE RESULTADO

PERDIDAS	Ejercicio actual: Parciales E.o	Ejercicio actual: Totales E.o	Totales ejercicio anterior E.o
Primas de Reseguros Cedidos		241.409,39	259.106,36
Reserva de Riesgos en Curso, Ejercicio Actual		90.812,15	63.300,78
Costo de Productores		59.695,61	56.206,69
Descuento de Reseguros Aceptados		100.823,05	61.046,04
Siniestros Directos	5.088,55		
Sinestros por Reseguros Aceptados	80.375,12	85.463,67	61.801,49
GASTOS:			
De Administración, Cobranza y Producción	29.339,29		
Remuneraciones, Leyes Sociales y otros Beneficios al Personal	49.062,34	78.401,63	75.118,03
Remuneración al Directorio:			
Dietas	63,00		
Participaciones	519,04	582,04	433,79
Castigos		4.586,18	5.199,82
Impuesto Renta		916,07	1.268,85
Tributaciones D. F. L. 251		15.420,15	10.802,57
Deducción Renta Imponible		1.169,73	1.289,45
Sumas		679.279,67	595.573,87
Utilidad del Ejercicio	11.550,50		
Menos Deducción Renta Imponible	1.169,73	10.380,77	10.271,13
TOTALES		689.660,44	605.845,00

GANANCIAS	Ejercicio actual: Parciales E.o	Ejercicio actual: Totales E.o	Totales ejercicio anterior E.o
Primas de Seguros Directos	250.625,96		
Primas de Reseguros Aceptados	240.261,65	490.887,61	[illegible]
Reserva de Riesgos en Curso, Ejercicio Anterior		63.300,78	[illegible]
Descuento de Reseguros Cedidos		106.343,77	[illegible]
Otras Entradas en Seguros:			
Castigos Recuperados	16.501,28		
Intereses Primas a Plazo	5.665,85		
Bonificación Caja Reaseguradora	203,32	22.370,45	[illegible]
Producto de Inversiones:			
Valores Mobiliarios	6.670,81		
Otras Inversiones	87,02	6.757,83	[illegible]
TOTALES		689.660,44	[illegible]

SANTIAGO PASSALACQUA MOLINA
Subgerente Contador
C. de C. N.o 2029 – Lic. N.o 4454

VICENTE GARCIA HUIDOBRO PORTALES
Gerente General
Representante Legal

INFORME

SEÑORES ACCIONISTAS:
Hemos revisado el presente Balance y los Documentos en Cartera y confrontado las partidas del Mayor, encontrando todo conforme.

ISAAC WEINSTEIN CHODIG
Inspector de Cuentas

PEDRO SOSTIN SCHOIMER
Inspector de Cuentas

INVERSIONES DE LA COMPAÑIA
VALORES MOBILIARIOS SEGUN COTIZACION OFICIAL AL 30 DE JUNIO DE 1968

ACCIONES:

Cantidad	Empresa	Cotización E.o	Total E.o
43.938	Banco Israelita de Chile	0,530	[illegible]
48.070	Cía de Consumidores de Gas de Santiago	0,315	[illegible]
47.503	Cía. Manufacturera de Papeles y Cartones	0,495	[illegible]
32.235	Cía. Sud Americana de Vapores	0,610	[illegible]
8.124	Cía. Nacional de Rentas	0,17784	[illegible]
5.818	Soc. Construc. Establec. Educacionales	1,000	[illegible]
6.069	Caja Reaseguradora de Chile, serie "B"	4,750	[illegible]
8.612	Organización Kappes S. A. C.	1,77849	[illegible]
9.320	Cía. Electro Metalúrgica ELECMETAL	1,150	[illegible]
			E.o 143.763,2[illegible]

FONDOS MUTUOS LA COOPERATIVA VITALICIA

541,10	Cuotas	3,840	E.o 2.077,8[illegible]

CERTIFICADOS DE AHORRO REAJUSTABLE

	Banco Central de Chile		E.o 15.000,[illegible]

PLAN HABITACIONAL (APORTES OBLIGADOS)
D. F. L. N.o 2

73	Viviendas Sud Americana	10,00	E.o 730,[illegible]

LEY N.o 15.228 ART. 7.o

37	Cuotas de Ahorro CORVI	6,920	E.o 256,[illegible]

Hipódromo Chile

Miércoles 18 de Septiembre

PRIMERA CARRERA.— 1.200 metros.— 9a. serie "B".— A las 8.15 horas.— (7 al 9).— Primera válida para la Triple Nº 1, Inicial.

1	Curandera	53	8	J. Pacheco	L. E. Vásquez
2	Frutilla	53	3	L. Garcia	R. Peralta
3	Reading *	53	11	J. O. Salinas	A. Donati
4	Bivey	52	2	L. Rivera	M. Valenzuela
5	Curanie	52	5	G. Saavedra	E. Barticevic
6	Defensor	52	1	D. Cerda	D. Torres
7	El Name *	52	6	J. Castillo	A. Sepúlveda
8	L. Mocha	52	10	E. González	A. Lab
9	Mallory	52	14	L. Villagra	M. Murillo
10	M. Digna	52	13	R. Castro	E. Bécar
11	Tanteado *	52	9	U. Gaete	V. Contreras
12	Vendim.	52	7	S. Alcaide	T. Herrera
13	Boticaria	51	4	R. González	D. Miranda
14	Papa	51	12	C. Ocampo	C. Miranda

SEGUNDA CARRERA.— 1.200 metros.— Condicional.— A las 8.45 horas.— (Serie "B").— Segunda válida para la Triple Nº 1, Inicial.

1	Aderezo	56	8	D. Basoalto	O. Orellana
2	Alberto S.	56	10	P. Herrera	E. Bécar
3	Bizancio	56	15	R. Claveria	H. Miranda
4	Cachirulo	56	16	L. Rivera	R. Quiroz F.
5	Dámaso *	56	4	J. Araccna	T. Herrera
6	Decio	56	7	L. Toro	Juan Melero
7	Dominan.	56	14	G. Saavedra	J. B. Castro
8	El Aromo	56	5	C. Diaz	H. Galaz
9	Eno Vesi	56	3	J. Marin	R. Rabello
10	Festival	56	1	J. Soto	P. Briones
11	Gino	56	11	V. Barra	A. Ramirez
12	Gang *	56	12	R. González	L. Toledo
13	H. Park	56	2	R. Hermosilla	S. Miceli
14	Kilimanj. *	56	6	V. Ubilla	L. Navarro
15	Prepond. *	56	3	R. Castro	A. Amaro
16	Soberbio	56	13	J. Salinas	V. Contreras

TERCERA CARRERA.— 1.200 metros.— 9a. serie "A".— A las 9.15 horas.— (10 al 15).— Tercera válida para la Triple Nº 1, Inicial, y Primera válida para la Triple Nº 2.

1	Canelita *	54	12	J. Amestelly	D. López
2	Ludmilla	52	2	J. Salinas	L. Toledo
3	Morelia	52	13	R. Claveria	O. Lizama
4	S. Stream *	52	16	J. Pacheco	J. Bernal G.
5	Taturina	50	10	S. Azócar	J. Bernal G.
6	Barge	51	1	H. Pilar	O. Jara R.
7	Coalster *	51	4	A. Salas	C. Bagú
8	Palpitante	51	11	L. Toro	J. Melero R.
9	Pitigrilli	51	6	L. Rivera	C. Valenzuela
10	Remo	51	7	E. Rodriguez	R. Quiroz F.
11	Servia	51	9	D. Sagardia	P. Briones
12	Baropa *	50	5	E. Soto	H. Yáñez
13	Fox Blue	50	15	O. López	H. Salas
14	Sukayaqui *	50	14	C. González	S. Mileci
15	Belesa	49	3	J. Castillo	A. Muscatt
16	Neolatino *	49	8	C. Diaz	J. Vial

CUARTA CARRERA — 1.200 metros — 2.a Serie — A las 9.45 horas — (Indice: 46 al 55) — (Segunda válida para la Triple N.o 2)

1	Persia	56	1	J. Pacheco	L. A. Garcia
2	V. Fresco	56	3	E. Soto	E. Beuzenberg
3	Oportuno *	55	5	B. Garcia	A. Donati
4	Facheso	53	8	V. Bravo	P. Briones
5	Palqui	52	4	J. Amestelly	D. López
6	Cuchufli	48	2	H. Olguin	F. Castro
7	Guayacán	47	7	A. Parra	H. Gazmuri
8	Novice *	47	6	A. Salas	P. Bagú

QUINTA CARRERA — 1.200 metros — Condicional — A las 10.15 horas.— Serie "A").— (Tercera válida para la Triple N.o 2 y primera válida para la Triple N.o 3) (Central).

1	Aire Guapo	56	7	O. López	R. López
2	Atipado	56	14	V. Barra	O. Orellana
3	Aventajado	56	3	P. Salinas	J. Melero
4	B. Trago *	56	9	N. N.	H. Yáñez
5	Cooperado	56	2	V. Ubilla	R. Maggi
6	Eko	56	6	A. Herrera	F. Gazmuri
7	El Tanque	56	16	J. O. Salinas	A. Sepúlveda
8	Estático *	56	10	C. Diaz	H. Galaz
9	Furor *	56	1	B. Campos	E. Bécar
10	Granuja	56	12	N. N.	H. Jara
11	Mefistófeles	56	11	E. López	J. Castro
12	Napango	56	13	S. Azócar	A. Lab
13	Pumol	56	15	N. N.	H. Gazmuri
14	Ramonacho	56	5	P. Castillo	J. B. Castro
15	Trapiche *	56	8	N. N.	H. Miranda
16	Xifodonte	56	4	L. Rivera	E. Scala

SEXTA CARRERA — 1.900 metros — Handicap — A las 10.45 horas (Indice: 31 al 45) — (Segunda válida para la Triple N.o 3 Central)

1	Sun Rol	60	3	P. Ulloa	P. Briones
2	Calígula	58	5	N. N.	E. Vidal
3	El Tremendo	55	7	E. Soto	O. Leiva
4	Más Nada	52	6	P. Castillo	F. Castro
5	Aaron	51	2	D. Cerda	O. Orellana
6	Serenera	50	8	C. González	O. Aliaga
7	Voom Voom	49	4	J. M. Aravena	
8	Cuadrado	47	1	D. Sagardia	A. Petit

SEPTIMA CARRERA — 1.200 metros — 8.a Serie "B" — A las 11.15 horas — (Indice: 14 al 17) — (Tercera válida para la Triple N.o 3 Central y primera válida para la Triple N.o 4)

1	Barón	54	4	A. Farías	A. Donati
2	Colación	54	11	J. Amestelly	D. López
3	L. Veronica*	54	2	J. Garcia	P. Fuentes
4	Aullido	53	12	O. Cerda	G. Avila
5	Junker *	53	15	G. Saavedra	J. Castro
6	Ravero	53	8	D. Cerda	A. Amaro
7	Celinda	52	13	J. Castillo	J. Vial
8	Chipil	52	7	E. López	A. Breque
9	Fornido	52	3	C. Ojeda	E. Barticevic
10	Macaneo	52	10	C. Ocampo	Fco. Castro
11	Peteco	52	9	R. Claveria	H. Miranda
12	Trágica	52	6	E. Soto	R. Quiroz
13	Yashim	52	14	B. Campos	H. Yáñez
14	Luristan	51	1	P. Herrera	M. Murillo
15	M. Diamela *	51	16	A. Salas	P. Bagú
16	T. D'Arcent	51	5	L. Hevia	F. Gazmuri

OCTAVA CARRRA.— 1.500 metros.— Clásico.— A las 11.45 horas.— SEGUNDA VALIDA PARA LA TRIPLE N.o 4.

1	Amigo Mio	56	9	G. Farfán	D. Bernal
2	Regocijo	54	1	C. Ocampo	D. Sandoval
3	M. Time	53	11	A. Salas	A. Vodanovic
4	Armoricano	52	6	G. Jorquera	D. Araya
5	El Alamo	52	4	J. Castillo	J. Castro R.
6	Gingris	52	3	D. Cerda	D. Torres
7	Danzarin	51	5	V. Ubilla	H. Gazmuri
8	Kea	51	8	J. Amestelly	R. López
9	Tepual	51	2	S. Azócar	J. Muñoz R.
10	T. Livio	49	7	P. Castillo	O. Orellana
11	El Sokol	47	10	D. Sagardia	E. Barticevic

NOVENA CARRERA.— 1.200 metros.— 8.a Serie "A".— A las 12.20 horas.— (17 al 22).— TERCERA VALIDA PARA LA TRIPLE N.o 4 Y PRIMERA VALIDA PARA LA TRIPLE N.o 5 FINAL.

1	Mentao	55	15	B. Garcia	J. Bta. Castro
2	N. por Ocho	55	11	C. González	E. Inda G.
3	Bowman	53	6	C. Ocampo	J. Zúñiga
4	Chorten	53	14	E. Soto	R. Quiroz F.
5	Machali	53	1	C. Diaz	A. Sepúlveda
6	Allan Poe	55	16	D. Cerda	D. Torres
7	Chicalote	52	8	J. Castillo	J. Bernal G.
8	Bonna Sorte	51	4	B. Campos	E. Barticevic
9	Eclipsada	51	10	S. Azócar	O. González
10	Intervalo	51	13	[illegible] Ramirez	A. Muñoz
11	Pentagonal	51	7	A. Salas	A. Lab
12	Poncho	51	9	O. López	A. Petit
13	Violetera	51	3	J. Amestelly	L. Toledo
14	Atrayente	50	12	E. López	C. Santos
15	C. Gaucho	50	5	L. Albornoz	S. Fuentes
16	Scorpius	50	2	H. Olguin	M. Murillo

DECIMA CARRERA.— 1.200 metros.— 8.a Serie.— A las 12.50 horas.— (31 al 42).— SEGUNDA VALIDA PARA LA TRIPLE N.o 5 FINAL.

1	B. Geste	58	2	J. Pacheco	P. Bagú
2	Rechiflado	52	14	J. Salinas	L. Toledo
3	Balafuego	52	1	E. Guajardo	E. Guajardo
4	El Incandes	52	7	E. Soto	E. Cáceres
5	Tomillo	52	3	J. O. Salinas	J. Bernal D.
6	Colchagui	51	11	V. Ubilla	H. Gazmuri
7	Dreyfos	48	6	A. Parra	H. Gazmuri
8	Del Mar	51	10	D. Cerda	O. Orellana
9	Sabra	50	12	E. López	J. Castro R.
10	Humaso	47	8	J. Castillo	J. Castro R.
11	Tabarin	50	13	S. Azócar	J. Bernal G.
12	Electora	49	9	J. Marín	S. Gajardo
13	Lama	49	4	J. M. Aravena	C. Tapia
14	Carebuena	48	5	H. Olguin	G. Avila

CORRAL: 6 con 7 y 9 con 10.

(1630) UNDECIMA CARRERA.— 1.200 metros.— 6.a Serie.— Indice: 2 al 27.— A las 13.20 horas.— TERCERA VALIDA PARA LA TRIPLE N.o 5 "FINAL".

4.	1 Benita	54	1	B. Garcia	Fco. Castro
Reaparece	2 La Ginda*	54	16	J. M. Aravena	A. Petit
8.18c.	3 Veraniego	54	11	V. Bravo	A. Lab
Reaparece	4 Baviera	53	15	C. Garcia	S. González
14.	5 Capodich.*	52	4	J. Aracena	S. González
Reaparece	6 L. Dalias	53	10	H. Olguín	A. Vodanovic
6v.	7 A. Fáñez	52	12	N. N.	C. Urbina
7.8.	8 Bisnaga	52	9	D. Cerda	D. Torres
Reaparece	9 Cachari	52	8	L. Villagra	M. Murillo
3.	10 Campanar.*	52	14	J. Salinas	Alv. López
12c.	11 Dn. Rodolfo	52	6	N. N.	E. Cáceres
11.	12 Pinto	52	3	D. Basoalto	J. Castro R.
12c.	13 S. Gigante	52	13	C. González	E. Inda G.
5.5.	14 Fluoresco	51	2	S. Azócar	O. González
10.	15 Melifón	51	7	J. Castillo	A. Donati
Reaparece	16 Tecuca	49	5	O. López	L. Contreras

CORRAL: 4 con 5.

(1631) DUODECIMA CARRERA.— 1.200 metros.— 5.a Serie.— Indice: 27 al 33.— A las 13.55 horas.— VALIDA PARA EL "TIERCE".

11c.0c.	1 El Ferrol	55	11	J. Pacheco	P. Bagú
Reaparece	2 Charcot	52	2	J. Salinas	V. Contreras
12.	3 Lotino*	52	10	E. López	O. Orellana
Reaparece	4 Migajon	52	4	H. Olguin	H. Cisternas
5.	5 Mindango*	52	13	S. Azócar	J. Bernal G.
Reaparece	6 Visconti	52	12	E. Soto	E. Cáceres
Reaparece	7 Cantinero	51	3	C. Ocampo	V. Escobillana
9.8.	8 D. Fuerte	51	8	B. Garcia	A. Donati
11.	9 Cenio*	51	7	D. Sagardía	P. Briones
4.	10 Griterio	51	6	D. Cerda	E. Beuzenberg
6.2.	11 Campanill.	50	5	R. Claveria	J. Bta. Castro
Reaparece	12 Comancher.	50	14	L. Rivera	R. Quiroz F.
10.	13 Bobinette*	49	1	C. González	A. Vodanovic
6.	14 Karolin*	49	15	J. M. Aravena	L. A. Garcia
10c.6.	15 Portinari*	49	9	J. Castillo	J. Castro R.

LOS ACIERTOS DEL TIERCE Y COMBINADAS SE PAGARAN EL MISMO DIA 18, EN HUERFANOS N.o 757 (Subterráneo), de 19 a 21 horas.

1632 DECIMOTERCERA CARRERA.— 1.200 metros.— 7.a serie.— IND.: 20 al 26.— A las 14.30 horas.

12	1 My Time	55	5	V. Ubilla	Alv. López
9	2 Kuelán	50	12	D. Sagardía	Alv. López
4.1	3 Enroque	54	15	E. López	J. Castro R.
6.9	4 Colegiado	53	2	D. Cerda	J. Posadas
7	5 Jigger Girl	53	14	C. González	E. Inda G.
8	6 Alcino	52	3	J. Castillo	R. Bernal G.
7	7 Piraza	52	10	J. Pacheco	R. López
Reaparece	8 Wichita	52	7	L. Camus	O. Orellana
Reaparece	9 Alcaraván	51	13	J. Amestelly	D. López
Reaparece	10 Chincol	51	6	J. Garcia	E. Rodriguez
4c	11 Luma	51	11	A. Parra	E. Cáceres
12c.14	12 Metinca	51	16	P. Castillo	J. B. Castro
Reaparece	13 Tres Fort	51	8	V. Ubilla	H. Gazmuri
5.4	14 Pormenor	50	1	H. Olguin	R. Rabello
3.3	15 Absoluto	49	4	J. Albornoz	S. Fuentes
2c.2	16 Picadero	49	9	J. Salinas	V. Contreras

CORRAL: 1 con 2.

"ORGANIZACION KAPPES"

Compañía de Seguros "La Acción Social"

BALANCE GENERAL

CORRESPONDIENTE AL PERIODO DESDE EL 1.o DE JULIO DE 1967 AL 30 DE JUNIO DE 1968

ACTIVO

	EJERCICIO PARCIALES	ACTUAL TOTALES	TOTALES EJERCICIO ANTERIOR
	E°	E°	E°
INVERSIONES			
Valores Mobiliarios	217.916,42		
Deposito Fondos Mutuos	248,09		
Certificado de Ahorros Reajustables	5.000,00		
Plan Habitacional:			
(Aportes Obligados) D. F. L. N.o 2	590,00		
Ley N.o 15.228, Art. 7.o	588,20	224.342,71	163.912,46
FONDOS			
Bancos: Ctas. Ctes. en Moneda Nacional	5.267,40		
Caja	1.984,40	7.251,80	12.269,63
MUEBLES, MAQUINAS, UTILES E INSTALACIONES			
Inventario a la fecha del Balance		11.141,30	8.260,38
Sumas Parciales		242.735,81	184.442,46
DEUDORES POR RESEGUROS			
Caja Reaseguradora de Chile	201,63		
Compañía Congeneres	582,05		
Compañías Asociadas (Reseguros)	17.343,91	18.127,59	24.046,02
DEUDORES POR PRODUCCION			
Primas Pendientes (Productores)	21.754,12		
Cuentas Corrientes (Productores)	119,82		
Primas por Cobrar	3.635,58		
Documentos Responsabilidad Asegurados	97.881,46	123.390,98	95.822,87
DEUDORES DIVERSOS			
Personal	3.375,12		
Directores	—		
Documentos otros rubros	19.025,00		
Compañías Asociadas (Ctas. Ctes.)	1.542,89	23.943,01	30.030,76
ACTIVO NOMINAL			
Fluctuación de Valores		19.797,53	41.107,96
TOTAL ACTIVO		427.994,92	375.450,07

PASIVO

	EJERCICIO PARCIALES	ACTUAL TOTALES	TOTALES EJERCICIO ANTERIOR
	E°	E°	E°
RESERVAS TECNICAS			
De riesgos encurso, Moneda Nacional		36.033,03	33.492,08
ACREEDORES POR RESEGUROS			
Caja Reaseguradora de Chile	16.921,10		
Compañías Asociadas (Reaseguros)	3.273,44		
Acreedores por Siniestros	18.800,98	38.995,52	46.664,22
ACREEDORES POR PRODUCCION			
Primas por Devolver Productores	13.564,37		
Cuentas Corrientes Productores	4.163,32	17.727,69	19.233,39
ACREEDORES DIVERSOS			
Personal y Directores	4.140,38		
Retención y Provisiones de Impuestos	19.320,08		
Retención y Provisiones Sociales	936,71		
Cuentas Varias	8.117,38	32.514,55	26.853,96
TOTAL DEL PASIVO		125.270,79	126.243,65
CAPITAL Y RESERVAS			
Capital autorizado dividido en 400.000 acciones de E° 0,10 cada una	40.000,0		
Menos: Acciones por suscribir	—		
Capital Suscrito	40.000,00		
Menos: Suscrito por Pagar	—		
Capital Pagado 400.000 acciones de E° 0,10 cada una	40.000,00		
Revalorización Capital Propio, Ley 13.305	24.830,30		
Revalorización Capital Propio, Ley 15.564	66.126,80	130.957,10	121.736,66
RESERVAS SOCIALES			
Legal	5.292,91		
Futuros Dividendos	31.372,65		
Acciones por Revalorizaciones	63.961,33		
Diferencia en Venta de Bienes	21.327,93	121.954,82	74.528,38
RESERVAS REGLAMENTARIAS			
Fluctuación de Cambios	82,99		
Fluctuación Plan Habitacional	38,07		
Depreciación de Valores Mobiliarios	19.797,53		
Otras Reservas	101,92	20.020,51	41.137,02
GANANCIAS Y PERDIDAS			
Utilidad del Ejercicio	36.936,00		
Menos: Deducción Art. 35, Ley de la Renta	7.144,30	29.791,70	11.804,36
TOTAL IGUAL AL ACTIVO		427.994,92	375.450,07

CUENTAS DE ORDEN

	E°	E°	E°		E°	E°	E°
Valores en Garantía		35,00	35,00	Garantía Otorgada por Directores		35,00	35,00
Depósitos en Garantía		220,00	220,00	Garantía dada en Valores Ley 3.170		220,00	220,00
Cumplimiento 5% D. F. L. 2		1.807,49	378,63	Obligación 5% D. F. L. 2		1.807,49	378,63
Cumplimiento 5% CORVI, Ley 15.228		1.428,86	261,79	Obligación 5% CORVI, Ley 15.228		1.428,86	261,79
Valores Ley 7.747		147,00	147,00	Obligación Ley 7.747		147,00	147,00
		3.638,35	1.042,42			3.638,35	1.042,42

CUENTAS DE RESULTADO

PERDIDAS

	EJERCICIO PARCIALES	ACTUAL TOTALES	TOTALES EJERCICIO ANTERIOR
	E°	E°	E°
Primas de Reseguros Cedidos		113.511,51	78.323,56
Reserva de Riesgos en Curso, Ejercicio Actual		36.033,03	33.492,08
Costo de Productores		19.348,10	13.963,13
Descuento de Reseguros Aceptados		32.823,22	36.500,22
Siniestros por Reseguros Aceptados		37.688,63	39.934,98
GASTOS:			
De Administración, Cobranza y Producción	13.786,20		
Remuneraciones, Leyes Sociales y otros Beneficios al Personal	22.076,86	35.863,06	25.853,34
Remuneración al Directorio:			
Dietas	1.120,30		
Participaciones	944,35	2.064,65	3.287,14
Castigos		898,31	735,84
Impuesto Renta		10.554,02	1.874,21
Tributaciones D. F. L. 251		6.757,62	6.459,88
Deducción Renta Imponible		7.144,30	1.308,95
Sumas		302.286,45	241.732,13
Utilidad del Ejercicio	36.936,00		
Menos: Deducción Renta Imponible	7.144,30	29.791,70	11.804,36
TOTALES		332.078,15	253.536,49

GANANCIAS

	EJERCICIO PARCIALES	ACTUAL TOTALES	TOTALES EJERCICIO ANTERIOR
	E°	E°	E°
Primas de Seguros Directos	120.143,92		
Primas de Reseguros Aceptados	103.711,71	223.855,63	180.380,42
Reserva de Riesgos en Curso, Ejercicio Anterior		33.492,08	31.078,87
Descuentos de Reseguros Cedidos		44.044,15	33.141,82
Otras Entradas en Seguros:			
Castigos Recuperados	17.450,93		
Intereses Primas a Plazo	1.081,75		
Bonificación Caja Reaseguradora	323,49	18.856,17	1.492,61
Producto de Inversiones:			
Valores Mobiliarios	10.186,96		
Otras Inversiones	1.643,16	11.830,12	8.442,77
TOTALES		332.078,15	253.536,49

SANTIAGO PASSALACQUA MOLINA
Sub-Gerente Contador
C. de C. N.o 2029 — Lic. N.o 4454

VICENTE GARCIA HUIDOBRO PORTALES
Gerente General
Representante Legal

INFORME

SEÑORES ACCIONISTAS:
Hemos revisado el presente Balance y los Documentos en Cartera y confrontado las partidas del Mayor, encontrando todo conforme.

SERGIO CORREA ORTUZAR
Inspector de Cuentas

RICARDO CLARO VALDES
Inspector de Cuentas

INVERSIONES DE LA COMPANIA

VALORES MOBILIARIOS SEGUN COTIZACION OFICIAL AL 30 DE JUNIO DE 1968.

BONOS:				
E° Noms.				
180 Banco del Estado de Chile, 3 o/o 3/4 o/o		63%	E°	113,40
ACCIONES:				
18'800 Cia. Electro Metalúrgica ELECMETAL	E°	1,150	E°	21.620,00
310 Cia. de Acero del Pacífico, serie "B"		0,650		201,50
73 Cia. de Acero del Pacífico, serie "F"		0,570		41,61
78.348 Soc. de Renta Urbana Pasaje Matte		0,720		56.410,56
95.437 Cia. Manufact. Papeles y Cartones		0,495		47.241,32
9.363 Laboratorio Chile		1,77859		16.652,94
25.000 Manuf. Chilenas de Algodón YARUR		0,620		15.500,00
20.809 Soc. Ganadera Tierra del Fuego		0,485		10.092,37
4.698 Soc. Construc. de Establec. Educacionales		1,000		4.698,00
10.039 Organización Kappés S. A. C.		1,77849		17.854,26
896 Cia. Nacional de Rentas		0,17784		159,34
26 Codeco (ex Codina)		1,930		50,18
12.800 Philco Chile		0,05335		682,88
4 Soc. Inmobiliaria del Comercio		17,78822		71,15
4.471 Caja Reaseguradora de Chile, serie "B"		4,750		21.237,25
7.666 Maderas Prensadas Cholguán S. A.		0,670		5.136,22
				217.649,58
DEBENTURES				
57 Cia. Acero del Pacífico		2,692		153,44
FONDOS MUTUOS LA COOPERATIVA VITALICIA				
64,61 Cuotas		3,840		248,09
CERTIFICADO DE AHORRO REAJUSTABLE				
Banco Central de Chile				5.000,00
PLAN HABITACIONAL (APORTES OBLIGADOS) D. F. L. N.o 2				
59 Viviendas Sub Americana		10,000		590,00
LEY N.o 15.228 ART. 7.o				
85 Cuotas de Ahorro CORVI		6,920		588,20

CLUB HIPICO

MIERCOLES 18 DE SEPTIEMBRE DE 1968

PRIMERA CARRERA.— A las 12.35 horas.— 1.000 metros.— 6a. serie.— (Primera carrera válida para la Apuesta Triple inicial.)

6-17-5-	1 Encandilada	56	3	N. N.	M. Velarde
13-11h-	2 Kasim	54	4	G. Jorquera	O. González
6-11-5-	3 Pirca	54	5	N. N.	A. López
9-5-13-	4 Nube Gris	53	9	R. Jaque	P. Bagú
11h-11-	5 Banco	*52	6	R. Clavería	J. Maldonado
16-5-15-	6 Bucéfalo	*51	1	A. Salas	J. Melero
1-6h-12h-	7 Nunca	51	10	J. Baeza	V. Contreras
14-2-13-	8 Retoque	*51	7	L. Toro	C. Pfau
4h-16h-7-	9 Escándalo	*50	2	G. Lizama	D. Sandoval
5-4-7-7-	10 Argucia	48	8	R. Clavería	J. Bta. Castro

SEGUNDA CARRERA.— A las 13.05 horas.— 1.200 metros.— Condicional.— (Segunda carrera válida para la Apuesta Triple inicial.)

1-4-9h-	1 Actor	58	5	P. Ulloa	J. Cavieres
2-2-3-5-	2 Batán	58	14	J. Salinas	A. Breque
8h-8h-8h-	3 Prematuro	58	6	L. Rivera	L. E. Toledo
16h-10-	4 Viscount	58	13	G. Jorquera	P. Bagú
4-4-9h-	5 Cerrojo	52	4	A. Poblete	O. Silva
13-12-4h-	6 Cronos	*52	12	J. Marchant	L. Espinoza
7-11-	7 Cupido	52	18	N. N.	A. Carreño
9h-6h-7-	8 Ch. Bon Bon	52	3	E. Guzmán	J. Muñoz R.
7-2-3-6-	9 Daty	52	17	A. Núñez	J. Melero
9h-3h-12h-	10 Heleni	52	11	E. López	C. Covarrubias
3h-6h-8-	11 Huanchaca	52	2	J. M. Aravena	C. Muñoz G.
9h-3h-7h-	12 Logrero	52	9	L. Toro	J. Melero
6-8-14h-	13 Milford	52	16	A. Salas	J. Chamorro
13h-	14 Pablito	52	7	M. Ruiz	J. Maldonado
7-6h-0h-	15 Patache	*52	1	C. Miranda	S. Alamos
14h-3-3-	16 Porto Rico	52	15	R. Clavería	P. Medina
3h-12h-11h	17 Toreador	52	10	J. García	A. Valdés
14h-15h-	18 Vespertino	52	8	R. Jaque	G. Melej

TERCERA CARRERA.— A las 13.35 horas.— 1.300 metros.— Condicional.— (Tercera carrera válida para la Apuesta Triple con dividendo al 1.o y 2.o.)

16-	1 Abash	55	11	G. Jorquera	O. González
2-3-6-3-	2 Bronceado	55	[illegible]	C. Pezoa	E. Inda S.
13-4-11-	3 Cantilen	55	2	J. Aliaga	C. Tapia
4-2-	4 Contrafuerte	55	1	C. Astorga	D. Sandoval
15h-15h-16-	5 Chipaco	*55	3	J. M. Aravena	C. Muñoz
DEBUTA	6 Don Goloso	55	16	F. Venegas	P. Fuentes
2-5-	7 Enrico	55	13	P. Ulloa	J. Inda
9-0-6-11-	8 Fortunón	55	4	E. Naranjo	A. Castro
13-9-6-	9 Luchador	55	10	J. Chamorro	J. Chamorro
8-12-	10 Manilong	55	8	E. Guzmán	P. Bagú
DEBUTA	11 Mr. Chasq	*55	5	N. N.	E. Inda
10h-6-7-	12 Mister X	55	9	R. Jaque	A. Bullezú
15-	13 Motel	*55	18	R. Clavería	H. Miranda
8h-10h-10-	14 Panchulin	55	6	L. Villagra	P. Medina
12-10-14-	15 Posilipo	55	14	L. Rivera	F. Gazmuri
9-10-	16 Roscador	55	17	P. Muñoz	P. Inda
6-10-4-	17 Septimio Sev	55	7	E. López	C. Covarrubia
13-15-9-	18 Taled	*55	12	A. Núñez	J. M. Baeza

CUARTA CARRERA. 1.000 metros. 5.a serie. A las 14,10 horas. (Primera valida para la Apuesta Triple Central).

4.4.4.	1 Cochise	55	7	P.Ulloa	L.Contreras
1.12.	2 Escolar	55	2	M.Ramírez	A.Valdés
8.14h.	3 Fongoso	54	8	C.García	L.García
10v.12v.	4 Rifeño	54	11	G.Saavedra	L.E.Vásquez
1.5.12.	5 T. Beau	*54	4	C.Astorga	C.Covarrubias
7.12.4.	6 Amanda	50	6	E.López	C.Covarrubias
3.1.7.4.	7 S. Linda	*51	12	J.Salinas	J.Inda
9h.4.1h.	8 Corza	50	3	R.Clavería	J.B.Castro
5.1.15.	9 Pangala	50	5	A.Núñez	F.León
1.5.16.	10 Negrote	*49	10	G.Lizama	E.Inda S.
10.1.4.	11 Torre Azul	49	1	E.Suárez	D.Sandoval
12.1.10.	12 Ovallina	48	9	A.Salas	L.Herrera

CORRAL: 5 con 6.

QUINTA CARRERA. A las 14.40 horas. 1.300 metros. Serie B. Condicional. (Segunda válida para la Apuesta Triple Central).

10.17.	1 B. Spring	*55	5	E.Guzmán	P.Bagú
15.2.4h.	2 B. Hound	55	9	C.Astorga	G.Urquidi
0.11h.	3 Catedrático	*55	13	E.Naranjo	J.Zúñiga
8.3h.11.	4 Corajudo	55	4	G.Saavedra	S.Miceli
4h.17h.8.	5 Dominguín	*55	16	E.Suárez	A.Abarca
5.9.5.	6 Dominio	55	8	J.Escobar	A.Castro
8.15.4.	7 Don Cesta	55	12	S.Azócar	A.Breque
9.2.6.	8 Iluminado	53	3	J.M.Aravena	J.Maldonado
3.7.4.6.	9 Loncopán	*55	17	A.Núñez	O.Silva
3h.3h.	10 Leyal	55	7	P.Ulloa	E.Inda
7h.10h.3.	11 Maniático	55	15	G.Jorquera	G.Melej
7.8.10.	12 Pilllun	55	10	R.Muñoz	P.Inda
6.9.18.	13 P. Glorioso	55	4	C.Pezoa	J.Inda
9h.11h.	14 R. Negro	55	4	I.Sandoval	L.E.Toledo
13.5.	15 Sorella	55	18	J.Salinas	A.Breque E.
6.	16 Tercelo	55	1	N.N.	H.Miranda
13.12.13.	17 Triciclo	55	14	E.López	A.Breque V.
9h.11h.	18 Tulin	55	2	E.Romero	F.León

SEXTA CARRERA. 1.300 metros. A las 15,05 horas. Condicional. (Tercera válida para la Apuesta Triple Central, con dividendos al 1.o y 2.o).

4.4h.2.	1 Alicahue	*55	6	M.Ramírez	G.Pérez
17.	2 Argentino	55	12	G.Lizama	J.Zúñiga
15.4.7.	3 Bastonero	*55	5	J.M.Aravena	P.Valderrama
3.	4 Bienhechor	55	17	C.Astorga	G.Sarmiento
16.10h.8.	5 Cabrestante	55	13	L.Toro	J.Melero
10.8.	6 SCocktail	*55	11	J.Aravena	T.Herrera
4.7.2h.	7 Contrapunto	55	1	J.Salinas	A.Breque E.
13.	8 Epatant	55	16	A.Poblete	O.Silva
7.11.8.	9 Falluto	*55	7	J.Escobar	A.Castro
4.	10 Gadi	55	10	S.Azócar	E.Pinochet
5.5.9h.	11 In Love	*55	2	J.Aliaga	G.Urquidi
6h.2.2h.	12 Marocco	55	3	E.Suárez	A.Abarca
Debuta	13 Montrulo	55	14	P.Ulloa	J.Cavieres A
10.	14 Notable	55	8	E.Naranjo	J.Inda
4.5.2.	15 Percal	55	18	C.García	S.González
4.10.8h.	16 Somerset	*55	15	C.Pezoa	J.M.Baeza
5h.15h.8.	17 Trecho	55	4	E.López	C.Covarrubias
10.7.	18 Yantar	55	9	P.Muñoz	C.Muñoz

SEPTIMA CARRERA. A las 15,40 horas. 1.200 metros. Carrera Especial (Carrera válida para el Tierce).

8h.11.2.	1 Arribista	53	6	A.Núñez	E.Inda
1.1.7.	2 Epigraph	*53	7	E.López	C.Covarrubias
9h.12h.8.	3 S. Luna	53	1	J.M.Aravena	C.Covarrubias
1.2.1.5.	4 Jurídica	53	12	J.Aliaga	J.Melero
3.9.1.	5 La Fortune	*53	8	C.Astorga	G.Sarmiento
5.11h.1.	6 Rámbica	*53	13	E.Suárez	F.León
4.3.1.1.	7 Secuestrada	53	9	G.Jorquera	J.Argagnon
2h.4.5.	8 Tía Pepa	53	10	S.Azócar	L.A.García
2.1.4.1.	9 Xantina	53	4	C.Pezoa	E.Inda S.
4.9.13.	10 Chascona	50	3	N.N.	M.Velarde
1.7.6.3.	11 F. Distinta	50	11	J.Salinas	A.Breque
2.2.9.3.	12 House	50	2	M.Ramírez	G.Julia
12.1.10.	13 Torpeza	*50	5	R.Clavería	F.León

CORRAL 2 con 3.

OCTAVA CARRERA. A las 16,05 horas. 1.800 metros. Clásico. (Apuesta a ganador y Dupla).

1.5.2h.	1 Ben Gurión	61	4	P.Ulloa	D.Sandoval
1.1.1.	2 Barsorello	59	3	J.Salinas	P.Valderrama
1.1.3.1.	3 Tirlemón	59	2	S.Azócar	O.González
2.2.1.3.	4 Mareadora	*58	6	C.Pezoa	E.Inda
1.2.5.2.	5 Plegada	56	1	C.Astorga	G.Urquidi
1h.5h.1.	6 Zenith	*51	5	A.Núñez	L.Gajardo

NOTA: La yegua MAREADORA, correrá descartada para los efectos de Apuestas Mutuas.

NOVENA CARRERA. A las 16,35 horas. 1.000 metros. 2.a serie. (Primera válida para la Apuesta Triple Final).

2v.10.3.	1 Jason	56	4	C.Astorga	J.Inda
3.5h.0h.	2 Regalada	54	10	G.Jorquera	J.Argagnon
1.1.1.	3 El Gavilán	53	3	C.Pezoa	O.Silva
10.8.5.	4 Camogli	50	5	F.Venegas	O.Silva
3h.4h.2h.	5 Piastra	51	9	L.Toro	J.Melero
6.3.8.	6 Alegrador	49	1	N.N.	A.Abarca
3.	7 Hill Red	49	7	J.Salinas	J.Cavieres
10h.12h.	8 Moderato	48	2	R.Clavería	A.Ramírez
8.4.2.	9 Marcita	47	8	A.Salas	V.Ramírez
8.14.4.	10 Quiquico	47	6	J.M.Aravena	C.Muñoz

CORRAL 3 con 4.

DECIMA CARRERA.— A las 17.10 horas.— 1.500 metros.— 4a. serie.— (Segunda válida para la Apuesta Triple Final).

7-1-	1 Marilola	56	4	J. Aliaga	P. Valderram
6-5-1-	2 Chicofresco	55	11	E. Guajardo	Cr. Muñoz
12-7-0-	3 Frappe	55	3	C. García	L. A. García
0-	4 Golden Gate	55	10	G. Jorquera	O. González
3-1-3-3-	5 La Milagro	54	2	C. Pezoa	E. Inda
11-7-9-	6 P. de Ases	50	7	N. N.	E. Inda
2-2-2-1-	7 Gianisar	53	13	N. N.	H. Godoy
7-4-10-	8 Los Maquis	*53	9	A. Salas	V. Ramírez
2-3-8-2-	9 Sister Lily	52	1	R. Jaque	A. Bullezú
2-2-1-	10 Tarotaro	*52	14	A. Núñez	H. Parra
2-3-2-0-	11 Archias	*51	8	N. N.	A. Muscat
5-10-0-	12 Progreso	50	12	R. Clavería	D. Sandoval
5-6-10-	13 Cov. Hill	49	6	G. Lizama	E. Inda S.
14-1-11-	14 Variete	*46	5	N. N.	A. Abarca

CORRAL: 5 con 6.

UNDECIMA CARRERA.— A las 17.40 horas.— 1.000 metros.— 4a. serie.— (Tercera válida para la Apuesta Triple Final, con dividendo al 1.o y 2.o.)

2-5-6-3-	1 El Pancho	56	6	L. Villagra	E. Inda
2-3-7-3-	2 Guión	55	13	C. Astorga	Juan Melero
10h-11h-	3 Dinamista	53	5	C. Pezoa	Juan Melero
5-7-6-9-	4 Gran Bufo	53	10	J. Baeza	P. Inda
7-3-4-1-	5 P. de León	52	4	R. Gatica	A. Castro
3-7-6-	6 The Curragh	52	9	S. Azócar	J. Chamorro
12-3h-4h-	7 Alamiro	51	11	R. Claverís	H. Miranda
10-5-9-	8 Audina	51	1	N. N.	A. Carreño
11h-4-8-	9 Scarface	51	8	A. Núñez	C. Tapia
7h-1-10-	10 Balbuceante	50	3	A. Salas	P. Bagú
1.4.9.5.11	11 Lucena	*49	14	J. M. Aravena	C. Covarrubia
6-1-7-7-	12 Mía Farrow	49	2	A. Parra	J. Maldonado
6-3-1-	13 Pretty Belt*	49	12	J. Castillo	L. Gajardo
7h-2-13-	14 Lipita	46	7	R. Romero	G. Juliá

CORRAL: 2 con 3.

DUODECIMA CARRERA.— A las 16.20 horas.— 1.500 metros.— 5a. serie.

6-6-1-	1 Presagio	56	4	S. Azócar	O. González
3-3-1-15-	2 Sostenido	53	6	G. Jorquera	O. González
1-3-4-	3 Angulo	55	10	C. Pezoa	E. Inda Sánc
5-11-9-	4 Estoy Listo	55	13	F. Ulloa	P. Bagú
4-3-2-4-	5 Candelita	54	12	C. García	L. A. García
10-1-5-	6 Telibu	53	3	C. Astorga	G. Sarmiento
10-1-5-3-	7 A. Querido	51	9	J. M. Aravena	A. Muscat
5-5-5-8-	8 Guayas	51	5	A. Núñez	J. Salas
4-5-2-	9 Nontuela	55	11	A. Salas	V. Ramírez
6h-8h-6-	10 Timandra	51	2	J. Castillo	J. Castro R.
4-4-3-	11 Caucasiano	50	14	N. N.	F. León
4-4-2-4-	12 Chumbo	50	7	R. Jaque	L. Herrera
2-1-	13 Lady Silver	50	8	E. Suárez	G. Urquidi
11-8h-0h-	14 Yali	*47	1	R. Gatica	G. Melej

CORRAL: 1 con 2.

En el "Nacional"

Gran Vital con S. Azocar si no Corre Michiko

"Si no corriera Michiko el Nacional, el jinete de Gran Vital sería Sergio Azócar en ese compromiso... Si Azócar tiene que correr a ese ejemplar, Emeterio Guzmán que lo conoce bien, también podría estar en sus lomos". Lo dijo Augusto Breque a LA NACION.

IBAMBA

Este ejemplar continuará su campaña en manos de Enrique Beuzenberg.

PALPITO

Remedios en los nudos se le aplicaron a Pápillo de Alvaro Abarca.

"ORGANIZACION KAPPES"

Compañía de Seguros "ANDALIEN"

BALANCE GENERAL

CORRESPONDIENTE AL PERIODO DESDE EL 1o. DE JULIO DE 1967 AL 30 DE JUNIO DE 1968

ACTIVO

	Ejercicio Actual Parciales	Ejercicio Actual Totales	Totales Ejercicio Anterior
	E°	E°	E°
INVERSIONES			
Bienes Raíces	57.468,52		
Valores Mobiliarios	180.977,36		
Depósitos Fondos Mutuos	6.848,59		
Depósitos en Asoc. de Ahorro y Préstamos	190.820,62		
Plan Habitacional (Aportes Obligados) D. F. L. N.o 2	9.650,62		
Ley N.o 15.228, Art. 7o.	8.414,72	454.180,43	319.150,01
FONDOS			
Bancos: Ctas. Ctes. en Moneda Nacional	51.798,45		
Caja	561,49	52.359,94	30.890,37
MUEBLES, MAQUINAS, UTILES E INSTALACIONES			
Inventario a la fecha del Balance		15.068,44	8.542,73
Sumas Parciales		521.608,81	358.583,11
DEUDORES POR RESEGUROS			
Caja Reaseguradora de Chile	1.100,36		
Compañías Congéneres	2.176,92		
Compañías Asociadas (Reseguros)	137,52		
Deudores por Siniestros	29.962,85	33.377,65	26.027,33
DEUDORES POR PRODUCCION			
Primas Pendientes (Productores)	136.778,80		
Cuentas Corrientes (Productores)	46.485,50		
Primas por Cobrar	2.587,39		
Documentos Responsabilidad Asegurados	428.639,11	614.488,80	638.362,61
DEUDORES DIVERSOS			
Personal	36.553,50		
Directores	—,—	36.553,50	37.629,23
ACTIVO NOMINAL			
Fluctuación de Valores		47.388,70	54.712,46
TOTAL ACTIVO		1.253.417,46	1.115.314,74

PASIVO

	Ejercicio Actual Parciales	Ejercicio Actual Totales	Totales Ejercicio Anterior
	E°	E°	E°
RESERVAS TECNICAS			
De riesgos en curso, Moneda Nacional		316.061,55	199.488,26
ACREEDORES POR RESEGUROS			
Caja Reaseguradora de Chile	154.554,84		
Compañías Congéneres	2.379,51		
Compañías Asociadas (Reaseguros)	105.542,19		
Acreedores por Siniestros	70.869,70	333.346,24	426.391,54
ACREEDORES POR PRODUCCION			
Primas por Devolver Productores	3.927,36		
Cuentas Corrientes Productores	38.806,66	42.734,02	67.324,51
ACREEDORES DIVERSOS			
Personal y Directores	9.186,85		
Retención y Provisiones de Impuestos	102.521,48		
Retención y Provisiones Sociales	23.355,04		
Cuentas Varias	3.717,53	138.780,90	99.907,22
TOTAL DEL PASIVO		830.942,71	793.121,53
CAPITAL Y RESERVAS			
Capital autorizado dividido en 500.000 acciones de E° 0,10 cada una	50.000,00		
Menos: Acciones por suscribir	—,—		
Capital suscrito	50.000,00		
Menos: Suscrito por pagar	—,—		
Capital Pagado 500.000 acciones de E° 0,10 cada una	50.000,00		
Revalorización Capital Propio, Ley 13.305	25.138,49		
Revalorización Capital Propio Ley 15.564	108.661,68	183.800,17	159.300,29
RESERVAS SOCIALES			
Legal	15.794,70		
Futuros Dividendos	69.985,34		
Acciones por Revalorizaciones	6.725,97		
Diferencia en Venta de Bienes	4.723,31	97.229,32	66.420,07
RESERVAS REGLAMENTARIAS			
Fluctuación de Cambios	553,68		
Fluctuación Plan Habitacional	48.636,41		
Depreciación de Valores Mobiliarios	47.388,70		
Otras Reservas	1.680,62	98.259,41	65.641,83
GANANCIAS Y PERDIDAS			
Utilidad del Ejercicio	53.496,58		
Menos: Deducción Art. 35, Ley de la Renta	10.310,73	43.185,85	30.811,37
TOTAL IGUAL AL ACTIVO		1.253.417,46	1.115.314,74

CUENTAS DE ORDEN

	E°	E°
Valores en Garantía	650,00	550,00
Cumplimiento 5 % D. F. L. 2	9.222,72	7.233,32
Cumplimiento 5 % Corvi, Ley 15.228	1.989,40	1.417,90
	11.862,12	9.201,22

	E°	E°
Garantía Otorgada por Directores	650,00	550,00
Obligación 5 % D. F. L. 2	9.222,72	7.233,32
Obligación 5 % Corvi, Ley 15.228	1.989,40	1.417,90
	11.862,12	9.201,22

CUENTAS DE RESULTADO

PERDIDAS

	Ejercicio Actual Parciales	Ejercicio Actual Totales	Totales Ejercicio Anterior
	E°	E°	E°
Primas de Reseguros Cedidos		1.306.557,68	1.033.860,12
Reserva de Riesgos en Curso, Ejercicio Actual		316.084,55	199.488,25
Costo de Productores		238.663,92	173.988,57
Descuento de Reseguros Aceptados		308.212,37	144.712,81
Siniestros Directos	14.773,97		
Siniestros por Reseguros Aceptados	265.009,91	279.783,88	151.180,15
GASTOS:			
De Administración, Cobranza y Producción	111.585,92		
Remuneraciones, Leyes Sociales y otros Beneficios al Personal	180.749,74	292.335,66	242.272,71
Remuneración al Directorio:			
Dietas	498,10		
Participaciones	3.023,01	3.521,11	2.602,50
Dif. por Enajenación y Cotiz. Valores		——	128,45
Castigos		13.820,48	16.232,50
Impuesto Renta		14.249,03	11.547,83
Tributaciones D. F. L. 251		47.060,89	28.327,52
Deducción Renta Imponible		10.310,73	7.089,48
Sumas		2.830.597,30	2.013.430,90
Utilidad del Ejercicio	53.496,58		
Menos: Deducción Renta Imponible	10.310,73	43.185,85	30.811,37
TOTALES		2.873.783,15	2.044.242,27

GANANCIAS

	Ejercicio Actual Parciales	Ejercicio Actual Totales	Totales Ejercicio Anterior
	E°	E°	E°
Primas de Seguros Directos	1.332.150,77		
Primas de Reseguros Aceptados	750.898,16	2.083.048,93	1.517.861,81
Reserva de Riesgos en Curso, Ejercicio Anterior		199.488,26	85.614,77
Descuento de Reseguros Cedidos		530.207,93	415.797,88
Otras Entradas en Seguros:			
Castigos Recuperados	15.447,79		
Intereses Primas a Plazo	26.181,78		
Bonificación Caja Reaseguradora	1.146,18	42.775,75	8.422,17
Productos de Inversiones:			
Bienes Raíces	1.335,65		
Valores Mobiliarios	9.770,80		
Otras Inversiones	7.155,83	18.262,28	16.536,14
TOTALES		2.873.783,15	2.044.242,27

SANTIAGO PASSALACQUA MOLINA
Sub-Gerente Contador
C. de C. N.o 2029 — Lic. N.o 4454.

VICENTE GARCIA HUIDOBRO PORTALES
Gerente General
Representante Legal

INFORME

SEÑORES ACCIONISTAS:
Hemos revisado el presente Balance y los Documentos en Cartera y confrontado las partidas del Mayor, encontrando todo conforme.

JAIME VIAL ROZAS.
Inspector de Cuentas.

MARIO CERNA AREVALO
Inspector de Cuentas.

INVERSIONES DE LA COMPAÑIA

	BIENES RAICES:		
5/17	Propiedad en Concepción, calle O'Higgins N.o 832, Local 1		E° 57.468,52
	VALORES MOBILIARIOS SEGUN COTIZACION OFICIAL AL 30 DE JUNIO DE 1968.		
	ACCIONES:		
42.326	Cía. Acero del Pacífico, serie "B"	E° 0,650	E° 27.511,90
9.975	Cía. Acero del Pacífico, serie "F"	0,570	5.685,75
12.947	Banco de Concepción	0,550	7.120,85
98.290	Fábrica Nacional de Loza de Penco	0,270	26.538,30
29.437	Cía. Manufacturera de Papeles y Cartones	0,495	14.571,32
5.449	Soc. Renta Urbana Pasaje Matte	0,720	3.923,28
7.295	Cemento Bío-Bío	0,550	4.012,25
39.000	Fábrica Nacional de Paños Oveja Tomé	0,640	24.960,00
19.473	Astillero Las Habas	0,0225	4.381,43
7.895	Soc. Construc. de Establec. Educacionales	1,000	7.895,00
5.200	Caja Reaseguradora Chile, serie "B"	4,750	24.700,00
11.133	Organización Kappés S. A. C.	1.77849	19.799,93
8.589	Cía. Electro Metalúrgica ELECMETAL	1,150	9.877,35
			E° 180.977,36
	FONDOS MUTUOS LA COOPERATIVA VITALICIA		
1.783,49	Cuotas	3,840	6.848,59
	PLAN HABITACIONAL (APORTES OBLIGADOS)		
	D. F. L. No. 2		
188	Viviendas Sud Americana	10,000	E° 1.880,00
1.155	Viviendas Cervantes	1,533	1.770,62
6.000	Viviendas Concepción Sur, serie "A"	1,000	6.000,00
	LEY N.o 15.228, ART. 7.o		E° 9.650,62
1.216	Cuotas de Ahorro CORVI	6,920	E° 8.414,72
	DEPOSITOS EN ASOCIACIONES DE AHORRO Y PRESTAMO		
	Asociación de Ahorro y Préstamo Andalién-Lincoyán de Concepción (Obligada)		E° 7.778,37
	Asociación de Ahorro y Préstamo Andalién-Lincoyán		183.042,25
			E° 190.820,62

Diputados Respaldan al Presidente de la Cámara

...diputados demócrata- ...entregaron la si- ...declaración: ...algunas informacio- ...prensa y radio, que ...alcance al que reali- ...la intervención ...Presidente de la Cá- ...Diputados, Héctor ...Valderrama, le ...aeropuerto de Pu- ...defensa del lugar ...corresponde a los ...del Poder Legisla- ...ceremonias ofi- ...hago un deber en ...la siguiente decla- ...nombre de todos ...que integran...

...El Presidente de la ...de Diputados, Héc- ...Valderrama, ...a recibir al Pre- ...la República, ...Frei Montalva, a ...ayer al aeropuer- ...Pudahuel fue ubicado ...autoridades asis- ...el lugar que le co- ...como jefe de una ...del Poder Le- ...es encabezan- ...en que se encon- ...de él, el ...de la Corte Su- ...Ministros de Es-...

...Diez minutos antes ...del avión, ob- ...un grupo de más ...parlamentarios ...de todas las ...prácticamente ...y sin que se les ...la ubicación que ...de miembros ...Legislativo les co- ...de acuerdo con el ...en las ceremonias ...vale decir, después ...Ministros de Estado, ...en Jefes de las ...Armadas y Director ...Carabineros. ...Ante esta circunstancia y para defender las prerrogativas del Poder Legislativo, postergado ya muchas veces en estos aspectos, se acercó al Sub Jefe del Protocolo y posteriormente al Subsecretario de Relaciones Exteriores, para exigir que se diera a los parlamentarios asistentes la ubicación que les corresponde, de acuerdo a normas claramente establecidas.

"4.o— El Departamento del Protocolo de la Cancillería y el Subsecretario aludido, expresaron que ya no era posible modificar la ubicación de las autoridades y que los parlamentarios debían colocarse en segunda fila.

"5.o— Estos hechos producidos en el aeropuerto de Pudahuel constituyen un atropello a la dignidad de los parlamentarios y a las prerrogativas que les corresponde a los miembros del Poder Legislativo.

"6.o— La actitud asumida por el Presidente de la Cámara de Diputados, Héctor Valenzuela Valderrama, en defensa de la dignidad y prerrogativas del Poder Legislativo, merecen todo nuestro apoyo y por esta razón le damos nuestro más amplio respaldo.

"7.o— Lamentamos que esta situación, de la que fueron testigos numerosos periodistas, haya sido interpretada por algunos en forma antojadiza, expresando que ello se había producido para que nuestro Presidente obtuviera una mejor ubicación. Como lo he expuesto aquí, y lo presenciaron todos en Pudahuel, Héctor Valenzuela Valderrama ya estaba ubicado en el lugar que le corresponde, esto es, el primer lugar de las autoridades presentes. Ocupaba así, el lugar más preferente.

"La intervención del Presidente de la Cámara de Diputados tuvo, pues, como exclusivo objeto, defender las prerrogativas del Poder Legislativo, tantas veces atropellada en los actos protocolares, y la actitud asumida por él merece nuestro más amplio respaldo y la hacemos nuestra.— LUIS PARETO GONZALEZ, Presidente de los Comités Demócrata Cristianos

...ató a su Mujer y ...e Quitó la Vida

...hombre mató a su mujer disparándose un tiro ...y luego se suicidó.

...hecho se registró ayer en Temuco. Alrededor del ...la casa ubicada en calle Rancagua N.o 1345, ...alarmada por algunas detonaciones de arma de...

...del lugar que concurrieron al sitio, pudieron ...que en el dormitorio de la casa, se encontraban ...cadáveres de Guillermo Bizama Barra, 56 años ...esposa, Elsa Opazo Henríquez, de 38.

...investigaciones realizadas permitieron saber que el ...sostuvo una agria discusión, lo que indujo al ...a matar a su esposa y luego quitarse la vida, uti... para ello una pistola calibre 6.35.

...SUICIDIOS

...diversos puntos del país se informó de este ...hechos.

...Tomé, fue encontrado muerto el menor Luis An... Gonzalez, de 11 años, estudiante. Se colgó ...en el interior de la hijuela Montalve, a 12 ...de Tomé.

...se ahorcó, colgándose de una viga de su dor... José Ricardo Leiva Ancáliz, 23 años.

...suicidio se produjo en Porvenir. Allí, Pedro Ce... Paredes, de 70 años, se ahorcó utili... ello una cuerda.

..., en la capital, un cuarto suicidio se registró ...Gamboa N.o 080, donde Sandor Molnar ...de 30 años, decidió poner término a sus an... económicas disparándose un tiro de revólver en...

...mente, en calle Los Araucanos N.o 1915, de la ...Los Nogales, el obrero Héctor Iván Yáñez Díaz, ...años, quien en repetidas ocasiones había ma... sus deseos de quitarse la vida ante su mala ...económica, cumplió lo prometido al ahorcarse.

...s Carbonizados al ...cendiarse Mejora

..."chureros", tipos que registran en las basuras, ...carbonizados al incendiarse la mejora en que...

...hecho se registró en la localidad de Colina, desde ...informó que en el basural ubicado en el kilómetro ...de la Carretera Panamericana Norte, se incen... mejora, pereciendo en ella sus ocupantes. ...escombros fueron encontrados los cadáveres ...carbonizados, de los dos moradores, co... Julio Altamirano y "El Negro Muñoz". ...que los dos hombres eran ebrios consuetu... y se estima que el siniestro se originó al dejar ...encendida.

...as Carbónico ...sfixió a Niño ...e Corta Edad

...niño de escasos siete meses de edad, murió a ...anhídrido carbónico expelido por brasero que ...dejó encendido en la pieza. ...eros de Lota informó que cuando el menor ...Lavandero era conducido en un automóvil ...hospital local, con síntomas de asfixia, dejó de ...brazos de su madre, Olga Lavandero de Mo...

...médico de servicio en el hospital diagnosticó que ...se debió al gas que manaba ...encendido.

...a Taca Taca Robó ...Banda de Ladrones

...banda que estaba desvalijando las casas del ba... y automóviles estacionados en las calles, cayó ...efectivos de Investigaciones de Ñuñoa. **...disposición del Sexto Juzgado del Crimen de Ma... fueron puestos ayer Luis Osvaldo Cáceres ...alias El Pecho de Galleta; Jorge Enrique Val... apodado El Guarén; Luis Alfredo Luppi Agui... como El Negro Luppi; Jorge Andrés Silva ...alias El Pelao Jorge; José Bernardo Parada ...Alejandro Reyes Soto, alias El Emilio; ...Prix, apodado El Pepe, y Ana Celia Tapia ...viuda de 43 años, 6 hijos, acusada de en... de los anteriormente mencionados.** ...realizaban sus delitos quebrando los ...las ventanas, para entrar a las casas, o bien ...que algunas puertas quedaban abiertas. ...no era posible, dedicaban su atención a hur... automóviles estacionados, forzando las ven...

...manera obtuvieron prendas de vestir, tele... herramientas de automóviles, camisas, radios por... en efectivo, relojes y hasta un taca taca, ...E° 600.

...de sus robos lo escondían en casa de ...Tapia Hidalgo, donde en algunas ocasiones ...ha logrado recuperar hasta el mo-

"ORGANIZACION KAPPES"

COMPAÑIA DE SEGUROS "EL TRABAJO"

BALANCE GENERAL

Correspondiente al período 1.o de Julio de 1967 al 30 de Junio de 1968

Activo

Activo	Ejercicio Actual Parciales E°	Ejercicio Actual Totales E°	Totales Ejercicio Anterior E°
INVERSIONES			
Valores Mobiliarios	105.407,26		
Depósitos Fondos Mutuos	1.199,14		
Depósitos a Plazo: Monedas Extranjeras	664,42		
Depósitos en Asoc. de Ahorro y Préstamos	5.000,00		
Plan Habitacional (Aportes Obligados) D. F. L. N.o 2	1.287,12		
Ley N.o 15.228, Art. 7.o	1.155,56	114.713,50	83.671,61
FONDOS			
Bancos: Ctas. Ctes. en Moneda Nacional	9.359,43		
Caja	13.334,37	22.693,80	19.443,90
MUEBLES, MAQUINAS, UTILES E INSTALACIONES			
Inventario a la fecha del Balance		5.284,48	3.079,20
Sumas Parciales		142.691,78	105.194,71
DEUDORES POR RESEGUROS			
Caja Reaseguradora de Chile	313,55		
Compañías Congéneres	578,58		
Compañías Asociadas (Reseguros)	2.903,02		
Deudores por Siniestros	658,63	4.453,78	17.799,46
DEUDORES POR PRODUCCION			
Primas Pendientes (Productores)	27.810,63		
Cuentas Corrientes (Productores)	3.411,69		
Primas por Cobrar	679,06		
Documentos Responsabilidad Asegurados	77.931,05	109.832,43	62.924,89
DEUDORES DIVERSOS			
Personal y Directores	8.404,33	8.404,33	4.934,23
ACTIVO NOMINAL			
Fluctuación de Valores	6.207,78	6.207,78	13.476,46
TOTAL ACTIVO		271.590,10	205.329,73

Pasivo

Pasivo	Ejercicio Actual Parciales E°	Ejercicio Actual Totales E°	Totales Ejercicio Anterior E°
RESERVAS TECNICAS			
De riesgos en curso, Moneda Nacional		43.494,52	30.168,20
ACREEDORES POR RESEGUROS			
Caja Reaseguradora de Chile	49.704,03		
Compañías Asociadas (Reseguros)	4.049,49		
Acreedores por Siniestros	19.826,24	73.579,76	36.498,61
ACREEDORES POR PRODUCCION			
Prima por Devolver Productores	6.680,71		
Cuentas Corrientes Productores	23.774,92		
Devolución de Primas por Cobrar	1.653,84	32.109,47	26.543,83
ACREEDORES DIVERSOS			
Personal y Directores	1.439,78		
Compañías Asociadas (Ctas. Ctes.)	170,23		
Retención y Provisiones de Impuestos	12.758,83		
Retención y Provisiones Sociales	1.253,87		
Cuentas Varias	261,81	15.884,52	26.795,17
TOTAL DEL PASIVO		165.068,27	122.005,81
CAPITAL Y RESERVAS			
Capital autorizado, dividido en 30.000 accs. de E° 1.— c/u.	30.000,00		
Menos: Acciones por suscribir: 5.000 a E° 1.— c/u.	5.000,00		
Capital suscrito	25.000,00		
Capital Pagado: 25.000 accs. de E° 1 c/u.	25.000,00		
Revalorización Capital Propio, Ley 13.305	6.900,89		
Revalorización Capital Propio, Ley 15.364	11.287,56	43.188,45	39.855,17
RESERVAS SOCIALES			
Legal	3.363,56		
Futuros Dividendos	23.450,00		
Acciones por Revalorizaciones	12.058,93		
Diferencias en Ventas de Bienes	1.649,77	40.527,26	15.593,57
RESERVAS REGLAMENTARIAS			
Fluctuación de Cambios	103,50		
Fluctuación Plan Habitacional	399,59		
Depreciación de Valores Mobiliarios	6.207,78		
Otras Reservas	917,78	7.628,65	13.702,17
GANANCIAS Y PERDIDAS			
Utilidad del Ejercicio	17.628,35		
Menos: Deducción Art. 35, Ley de la Renta	2.450,88	15.177,47	14.073,03
TOTAL IGUAL ACTIVO		271.598,10	205.329,75

CUENTAS DE ORDEN

	E°	E°
Valores en Garantía	350,00	210,00
Cumplimiento 5% D. F. L. 2	1.981,41	1.491,23
Cumplimiento 5% CORVI, Ley 15.228	490,18	435,41
	2.821,59	2.136,64

	E°	E°
Garantía Otorgada por Directores	350,00	210,00
Obligación 5% D. F. L. 2	1.981,41	1.491,23
Obligación 5% CORVI, Ley 15.228	490,18	435,41
	2.821,59	2.136,64

CUENTAS DE RESULTADOS

Pérdidas	Ejercicio Actual Parciales E°	Ejercicio Actual Totales E°	Totales Ejercicio Anterior E°
Primas de Reseguros Cedidos		219.617,02	137.045,86
Reserva de Riesgos en Curso, Ejercicio Actual		43.494,52	30.168,20
Costo de Productores		41.139,87	27.500,57
Descuento de Reseguros Aceptados		54.340,97	28.773,22
Siniestros Directos	859,67		
Siniestros por Reseguros Aceptados	38.489,77	39.349,44	33.126,60
GASTOS:			
De Administración, Cobranza y Producción	16.665,61		
Remuneraciones, Leyes Sociales y otros beneficios al Personal	30.999,71	47.665,32	33.122,18
Remuneración al Directorio:			
Dietas	3.907,09		
Participaciones	703,65	4.610,74	3.957,03
Castigos		10.919,32	5.163,20
Impuesto Renta		3.046,35	3.084,99
Tributaciones D. F. L. 251		8.012,62	5.609,81
Deducción Renta Imponible		2.450,88	2.177,07
Sumas		474.647,05	309.728,81
Utilidad del Ejercicio	17.628,35		
Menos: Deducción Renta Imponible	2.450,88	15.177,47	14.073,03
TOTALES		489.824,52	323.801,84

Ganancias	Ejercicio Actual Parciales E°	Ejercicio Actual Totales E°	Totales Ejercicio Anterior E°
Primas de Seguros Directos	223.279,98		
Primas de Reseguros Aceptados	126.992,85	350.272,83	231.100,19
Reserva de Riesgos en Curso, Ejercicio Anterior		30.168,20	18.593,96
Descuentos de Reseguros Cedidos		89.902,32	64.061,26
Otras Entradas en Seguros:			
Castigos Recuperados	8.571,13		
Intereses Primas a Plazo	2.124,46		
Bonificación de Caja Reaseguradora	303,69	10.999,28	1.996,67
Producto de Inversiones:			
Valores Mobiliarios	8.419,63		
Otras Inversiones	62,26	8.481,89	8.449,76
TOTALES		489.824,52	323.801,84

SANTIAGO PASSALACQUA MOLINA
Sub-Gerente Contador
C. de C. N.o 2029 - Lic. N.o 4.454

VICENTE GARCIA HUIDOBRO PORTALES
Gerente General
Representante Legal

INFORME

SEÑORES ACCIONISTAS:
Hemos revisado el presente Balance y los Documentos en Cartera y confrontado las partidas del Mayor, encontrando todo conforme.

SERGIO MARTINEZ ALVARADO
Inspector de Cuentas

ALFREDO ALLENDE
Inspector de Cuentas

INVERSIONES DE LA COMPAÑIA

VALORES MOBILIARIOS SEGUN COTIZACION OFICIAL AL 30 DE JUNIO DE 1968

ACCIONES			
1.874	Banco de Chile	E° 1,760	E° 3.298,24
41.246	Soc. Renta Urbana, Pasaje Matte	0,720	29.697,12
2.668	Soc. Constructora de Establecimientos Educacionales	1,000	2.668,00
1.642	Caja Reaseguradora de Chile, serie "B"	4,750	7.799,50
4.676	Cía. de Acero del Pacífico, serie "B"	0,650	3.039,40
1.101	Cía. de Acero del Pacífico, serie "F"	0,570	627,57
44.801	FERRILOZA S. A., Industria de Metales	0,210	9.408,21
14.219	Cía. Electro Metalúrgica, ELECMETAL	1,150	16.351,85
5.511	Cía. Sud Americana de Vapores	0,610	3.361,71
8.629	Cía. Manuf. de Papeles y Cartones S. A.	0,495	4.271,36
10.009	Fábrica de Enlozados FENSA	1,870	18.716,83
2.157	Organización Kappés S. A. C.	1,77849	3.836,20
			E° 103.075,99
FONDOS MUTUOS LA COOPERATIVA VITALICIA			
312,28	Cuotas	3,840	E° 1.199,40
DEBENTURES			
866	Cía. de Acero del Pacífico	2,692	E° 2.331,27
CERTIFICADOS DE AHORRO REAJUSTABLE			
	Banco Central de Chile		E° 5.000,00
PLAN HABITACIONAL (APORTES OBLIGADOS) D. F. L. N.o 2			
99	Viviendas Sud Americana	10,000	E° 990,00
108	Viviendas Cervantes	1,533	165,56
			E° 1.155,56
LEY N.o 15.228, ART. 7.o			
156	Cuotas de Ahorro CORVI	6,920	E° 1.287,12
DEPOSITOS EN ASOCIACIONES DE AHORRO Y PRESTAMO			
	Asociación de Ahorro y Préstamo CALICANTO		E° 664,42

BICICLETAS

DIFERENTES MEDIDAS triciclos reparto, repuestos por mayor, menor. Facilidades. Importadora Cicles Victoria. Representantes de la "Tour de France", San Diego 1317, fono 55117, Matucana 26-D.
A-30-IX-4

BICICLETAS DE NIÑOS Y niñas, aros 16, 18, 20, 22, 24. Calidad garantizada. Precios de fábrica. Mayor y menor. Despachos a provincias contrarreembolso. Armaduría Internacional. Exposición 348.
C-30-IX-4

3) Aves, animales y pájaros

VENDO CANARIOS ROLLER rojos, nevados, cobre. Avda. Portales 3185.
A. 20|3

PRIMER JUZGADO CIVIL Mayor Cuantía Santiago concedió cuatro septiembre 1968, posesión efectiva de Miguel Francisco León Jara, a hijos Camilo y Sonia León Mallet, sin perjuicio derechos cónyuge Regina Mallet Figueroa. Practicaré inventario solemne veinte del presente, dieciséis horas, Bandera 342. Secretario.
A. 14, 16, 17|14

HABIENDOSE ROBADO cheque F. S. 0035492, Banco del Estado, Independencia, queda nulo por aviso.
A. 17—14

QUINTO JUZGADO CIVIL concedió posesión efectiva herencia María Arpón Jiménez a Arturo y María Mercedes Arpón Arpón. Secretario.
A. 16-17-20|14.

HABIENDOSE EXTRAVIADO el título número 88.106, por 1.000 acciones Refinería Azúcar de Viña a nombre de Agustín Camps, queda nulo por haberse dado el aviso correspondiente.
A. 19|14

QUINTO JUZGADO CIVIL Mayor Cuantía, Santiago, 10 octubre próximo, 15 horas, remátase sitio con frente calle Diagonal Oriente, inmediato a calle General Boonen Rivera 2398, comuna Ñuñoa, este departamento. Mínimo posturas E° 35.000, pagadero mitad contado y saldo dos cuotas seis y doce meses plazo, más intereses 12% y 18% caso mora. Garantía 10% mínimo. Causa Barraza, Vicente, autorización enajenar.— Secretario.
A. 18—14

QUINTO JUZGADO CIVIL concedió posesión efectiva herencia Juana Pérez Claveria a Angela Miguelina Astudillo Villalón. Inventario solemne practicaré 21 actual, 10 horas. Secretario. Con esta fecha ábrase sucesión ante albacea Angela Miguelina Astudillo Villalón, Salvador Sanfuentes 2260. Secretario.
A.16-17-20|14.

QUINTO JUZGADO CIVIL concedió posesión efectiva herencia Pedro Tello a cónyuge Filomena del Carmen Sánchez Retamales, sin perjuicio sus derechos. Secretario.
A.16-17-20|14.

QUINTO JUZGADO CIVIL concedió posesión efectiva herencia Paulina Lacontre Lacontre a Luis Samuel Lara Cerda. Secretario.
A.16-17-20|14.

MINISTERIO DE LA VIVIENDA Y URBANISMO

CORPORACION DE SERVICIOS HABITACIONALES

Delegación Regional Valparaíso y Aconcagua
Yungay 2559, 2.o piso, Valpso.

NOTIFICACION A POSTULANTES A OPERACION SITIO EN VIÑA DEL MAR

Se notifica a los Postulantes a Operación Sitio de Viña del Mar, de la Corporación de Servicios Habitacionales, que más adelante se indican, que deben comparecer a la Sección Servicio Social, calle Yungay 2559, 2.o piso, en los días y hora que a continuación se señalan:

Martes 24 de septiembre de 1968, de 14.20 a 17 horas.

MIERCOLES 25 de septiembre de 1968, de 14.20 a 17 horas.

JUEVES 26 de septiembre de 1968, de 14.20 a 17 horas.

POSTULANTE — DOMICILIO

1.— Astudillo Rodríguez, Rudecinda; Félix Calleja 65, C. Mesilla, Valpso.
2.— Anza Anza, Adela; El Nylon 218, C. La Cruz, Valpso.
3.— Aliaga Rojas, Ercilia; Mexico, lote 5, Achupallas, Viña.
4.— Aldajuz Cortés, Luis; Lote 41, "Vicente Naranjo", Viña.
5.— Araya Cantillano, Angela; Galvarino 117, "Nueva Aurora, Viña.
6.— Alvarez Parardo, Miguel; Calle 7, Paso Hondo 0225, Quilpué.
7.— Altamirano Ramírez, Georgina; 24 Norte esquina calle 9, Viña.
8.— Acosta Holdán, Silvia; Clave 607, casa 11, Valpso.
9.— Areste Cortés, América; Esperanza 88, Valpso.
10.— Araya Sánchez, Horacio; Pocuro 1201, Valpso.
11.— Bórquez Silva, Francisco; Aravena 485, Viña.
12.— Bravo Núñez, Fidel; San Francisco 822, casa 12, Valpso.
13.— Billar Rojas, Olga del; Avda. Matta 447, C. Placeres, Valpso.
14.— Barria Paredes, Celia; Traslaviña 36, Viña.
15.— Bizama Ramírez, Catalina; Paris esq. calle Nueve, Viña.
16.— Bustamante Garcés, María I.; Calle Ocho esq. Diez y nueve, Viña.
17.— Bizama Jara, José; Ramón Jara 325, Valpso.
18.— Bertulio Fiche, Liliana; Depto. 419, Block 4, "Los Limonares", Viña.
19.— Barrientos Tapia, Ramón; Wilkinsow 21, C. Barón, Valpso.
20.— Campos Muñoz, Tulio; 10 Norte 1131, casa 6, Viña.
21.— Catalán Lucero, Aníbal; Federico Costa 706, C. Ramaditas, Valpso.
22.— Concha Carrasco, Juan; Hnos Clarck 168, C. Larraín, Valpso.
23.— Calderón Flores, José; Maravilla 324, Pro. 6 1/2, Achupallas, Viña.
24.— Castro Gutiérrez, Pedro; Coronel Reina 33, C. Larraín, Valpso.
25.— Coradines Jara, María; Tranque 91, Playa Ancha, Valpso.
26.— Coronado Jaramillo, José; Gómez Carreño s/n., Ser. Sector, Viña.
27.— Cubillos Figueroa, Rosa; Bellavista 1237, Miraflores, Alto, Viña.
28.— Collado Garrido, Oscar; Carrera 485, Viña.
29.— Cornejo Fuentes, María I.; Tranque Sur, lote 77, Forestal, Viña.
30.— Codoceo Barahona, Néstor; 19 Norte 1647, Viña.
31.— Donoso, Raúl; Yungay 2559, 1er. piso, Valpso.
32.— Donoso Miranda, Carlos; Yungay 2559, 1er. piso, Valpso.
33.— Donoso, Cristina; Arlegui 1224, Viña.
34.— Díaz Vargas, Rosa; Subida Toro 36-B, C. Cordillera, Valpso.
35.— Díaz Flores, Olivia; Subida Quillota 1301, Viña.
36.— Espinoza Guerra, Sergio; Carrera 668, Viña.
27.— Escobar Pacheco, María; Rodrigo de Triana, casa 9, Recreo, Viña.
28.— Escudero Díaz, Victoria; Pasaje Cuatro, casa 48, Forestal, Viña.
29.— Farías Monardes, Irma; Lote 122, Pro. 7, Achupallas, Viña.
30.— Fuentes Maluenda, Adriana; Teatro Municipal, 4.o piso, Viña.
31.— Flores Alvarez, Luis; Paradero 12, Manzana 30, Lote 19, Achupallas.
32.— Fuentes Navarrete, María; Villamonte 390, Viña.
33.— Flores Medina, Exequiel; Santa María, lote 170-A, Santa Viña.
34.— Frez Soto, Guillermo; Avda. Concón 1450, Viña.
35.— Guzmán Ahumada, Juan; Calle Dos, lote 311, Achupallas, Viña.
36.— Gelves Gelves, José; Variante Agua Santa, lote 12, N. Aurora, Viña.
37.— Godoy Tapia, Fresia; Managua, final Pedro Montt, Viña.
38.— Godoy Tapia, Marta; Managua, final Pedro Montt, Viña.
39.— Gómez Villalobos, Yolanda; Lote 155, Santa María, Viña.
40.— Guerra Guerra, Brunilda; Lote 55, Santa Julia, Viña, "John Kennedy".
41.— González Orellana, Marta; Vista al Mar 4, "Buenos Amigos", Forestal.
42.— Guzmán, María de las M.; Pasaje 1 N.o 0984, "Manuel Rodríguez", Forestal.
43.— Galindo Oliva, Jorge; Atahualpa 359, Belloto, Quilpué.
44.— Gaete Carmona, Gladys; "La Conquista", lote 32, Quillota.
45.— Hill Reyes, Leonardo; Subida Vidal 54, Cerro Ramaditas, Valparaíso.
46.— Herrera Herrera, Elsa; Bandera 18, Achupallas, Viña.
47.— Herrera, Ricardo; Subida Quillota 1301, Sta. Inés, Viña.
48.— Herrera Herrera, Jorge; Pasaje Sarrateo 938, Viña.
49.— Jojot González, Rolando; "Santa María", lote 171, Viña.
50.— López Romero, Emira; Zañartu s.n., Viña.
51.— López Fernández, Herminia; 10 Norte esq. 1 Poniente, Viña.
52.— Leiva Saa, José; Cancha Pasaje Marambio 28, Viña.

POSTULANTE — DOMICILIO

53.— Latrille Rojas, Hugo; Santa María, lote 170, Viña.
54.— León Leiva, Ramón; Carrera 485, Viña.
55.— Moraga Beltrán, Helia; "Eduardo Frei", 2.o Sector, casa 20, Viña.
56.— Matamala Riquelme, Fresia; Portales 499, Viña.
57.— Morales Aguilar, Ana; Lote 25, Santa María, Recreo, Viña.
58.— Maldonado Muñoz, María; Las Heras 1419, Forestal Bajo, Viña.
59.— Marín Fuentes, Juan; Manuel Villagra 695, Forestal, Viña.
60.— Marín Castro, María; Las Heras 1502, Forestal.
61.— Matus Núñez, Celia; Alvarez 1332, Lomas de Chorrillo, lote 12.
62.— Márquez Mieville, Juan; Cerro 2632, Chorrillos, Viña.
63.— Muñoz Herrera, Mario; Camino Concón 16046, al llegar a Montemar.
64.— Maira Hormazábal, Manuel; Cancha Pasaje Marambio 8, Viña.
65.— Muñoz Hidalgo, Enrique; Victoria 2868, Valparaíso.
66.— Núñez Contreras, María; Sto. Domingo 214, Valpso.
67.— Noguera Hidalgo, Edulia; Carrera 485, Viña.
68.— Osorio Pasache, Rosa; 6 Poniente 5586, G. Carreño, Viña.
69.— Olivos Correa, Mario; Pro. Nueve, lote 66, Achupallas, Viña.
70.— Olivos Acevedo, Alfredo; Los Almendros s/n., Achupallas.
71.— Pastén Meneses, Rafael; "Vicente Naranjo" 87, Viña.
72.— Ponce Tapia, Luis; El Bosque 1791, Viña.
73.— Pérez Pérez, Graciela; Posada "Los Cocheros", Viña.
74.— Ponce Cordero, Manuel; Lote 67, Recreo, "Santa María, Viña.
75.— Pérez Soto, Zunilda; Lote 119, Sta. María, Viña.
76.— Poblete Duarte, Adriana; Lote 15, Forestal Sur, Viña.
77.— Perine Córdova, Pedro; Estadio Sausalito, Posada Los Cocheros.
78.— Ovalle Cornejo, Mónica; Nelson 210, Cerro Barón, Valparaíso.
79.— Romero, Georgina.
80.— Ríos Vásquez, Roberto; María Olga 42, Miramar, Playa Ancha, Valparaíso.
81.— Riquelme Osorio, Carolina; Costa Rica 220, Playa Ancha, Valparaíso.
82.— Roland Ossa, Rosa; Campaña 688, Forestal.
83.— Riffo Silva, Enrique; Oróstegui 219, Cerro Ramaditas, Valparaíso.
84.— Reyes Ponce, Marta; Forestal Bajo, Viña.
85.— Román Román, Carmela; Río Bueno, lote 17, San Roque.
86.— Rettes López, Raquel; Ercilla 663, Valparaíso.
87.— Rojas Rubio, Oscar; Tranque Sur, Santiago 92, Viña.
88.— Silva López, Rosalía; Lote 99, Caupolicán, Forestal, Viña.
89.— Romero Concha, Rebeca; Pacífico 3, San Roque, Valparaíso.
90.— Reyes Urrutia, Adriel; Avenida Alemania 8753, C° La Cruz, Valparaíso.
91.— Rivera García, Lucy; Muñoz Gamero 101, El Belloto.
92.— Riffo Osses, José; Las Piedras s/n., El Tranque, Quilpué.
93.— Rivera Delgado, María; Lote 86, Recreo, "Santa María", Viña.
94.— Ramírez de Silva, Catalina; Lote 144, "Sta. María", Viña.
95.— Ríos Ríos, Carlos; Carrera 485, Recreo, Viña.
96.— Rojas Santibáñez, Hilda; Paradero 5, Achupallas 402, Viña.
97.— Rivera Vásquez, Enrique; Lote 67, Paradero 11, Achupallas, Viña.
98.— Soza Molina, Teresa; 18 Poniente 5865, G. Carreño, Viña.
99.— Sauvat Guzmán, Héctor.
100.— Saavedra Barraza, Raimundo; Merced 77, Viña.
101.— Suárez Flores, Raquel; Calle Nueve 384, Sta. María, Viña.
102.— Toledo Jaramillo, Fresia; Lote 97, Sta. María, Viña.
103.— Troncoso Barros, Eva; Sta. María, Lote 18, Viña.
104.— Tobar Bustillo, Luis; Paradero 10, Lote 124, Achupallas, Viña.
105.— Tobar Gómez, Ana M.; La Fonten s/n. C° El Litre, Valparaíso.
106.— Torres Chacón, Margarita; Galvarino 91, C° Esperanza, Valparaíso.
107.— Uribe, María L.; Gandarillas 477, C° Sto. Domingo, Valparaíso.
108.— Uribe Briones, Luis; Galvarino 117, Nueva Aurora, Viña.
109.— Villagrán Gajardo, Mercedes; Lote 337, Pdro. 1, Achupallas, Viña.
110.— Véliz Vega, María M.; Etchevers 732.
111.— Vera de Lemus, Zunilda; Lote 36, Monteverde, Forestal, Viña.
112.— Vega Reinoso, Oscar; Madrid 428, Viña.
113.— Vásquez Ulloa, Edita; Cuarta 420, Viña.
114.— Vásquez Gálvez, María I.; Lote 71, Pdro. 12, Achupallas, Viña.
115.— Vásquez Villagrán, Juan; Terreno CORVI, G. Carreño.
116.— Valle Castillo, Abraham; Yelcho 79, C° Merced-Valparaíso.
117.— Valenzuela Montecinos, Héctor; Arioste 233, C° Larraín, Pobl. Paraíso, Valparaíso.
118.— Vásquez Pino, Adita; Ricardo Montenegro 250, Valparaíso.
119.— Videla, Manuel de la Cruz; Río Frío 259, P. Ancha, Valparaíso.
120.— Véliz Castro, Segundo; Gómez Carreño, 2. Norte 5704, Viña.
121.— Morales Cortés, Magdalena.
122.— Pinto Astudillo, Adriana.
123.— Rojas Toledo, María.

Los interesados deberán acompañar los siguientes documentos:

1.— LIBRETA DE AHORRO PARA LA VIVIENDA.
2.— CARNET DE IDENTIDAD DE AMBOS CONYUGES.
3.— CERTIFICADO DE SUELDO AL DIA.

NOTA IMPORTANTE: Los postulantes que no se presenten en la fecha que se ha fijado serán considerados automáticamente desistidos y seguirán postulando a futuras entregas de sitios.

DELEGADO ZONAL

14) Estatutos y Legales

QUINTO JUZGADO CIVIL concedió posesión efectiva herencia Teresa Letelier Valdés a Alberto, Alfonso, Fernando, don Cristian y doña María Ester Rozas Vial; María Teresa, Fernando, Alberto, Juan Manuel, Cecilia, María Magdalena y María Loreto Rozas Vial. Secretario.
A. 14, 16, 17|14

POR EXTRAVIO DE LOS cheques Serie BZ-1 N.o 2124670 del Banco Nacional del Trabajo, por la suma de E° 1.120, y serie 1-A N.o 2382325, del Banco Israelita de Chile, por la suma de E° 700,—, quedan nulos y sin valor por haber dado el aviso correspondiente conforme a la ley.
Z. 19|14

SEGUNDO JUZGADO DE LETRAS en lo Civil de Mayor Cuantía del Departamento Presidente Aguirre Cerda, concedió posesión efectiva de la herencia intestada de doña Tomasa del Tránsito González Tiznado a su madre legítima Luisa Tiznado Tiznado. Autos 14.111. Secretaría.
A. 17|14

COMPAÑIA MINERA ANDINA.— Habiéndose extraviado nuestro cheque N.o 9.471, a la orden de José Minardi y cargo del First National City Bank, por E° 2.400.—, se comunica que ha quedado nulo y sin valor y que se dio el respectivo aviso al Banco.
A. 19|14

HABIENDOSE EXTRAVIADO la Libreta N.o 1219054, del Banco del Estado de Chile, perteneciente a José Mansilla Velásquez, queda nula por haberse dado aviso.
A. 19|14

QUINTO JUZGADO CIVIL concedió posesión efectiva herencia Carlos Moretti Jiron a Gilda, Carlos Alberto y Cristina Dayanira Moretti León; y cónyuge Aminta Hernández León, sin perjuicio sus derechos. Secretario.
A.16-17-20|14.

SE COMUNICA PARA EFECTOS del art. 58 del Conservador Bienes Raíces.— Por Escritura Pública del 12 de septiembre 1968, Arturo Alfaro Z. vendió a señora Blanca F. Morales, sitio N.o 22, manzana 11, Población Venecia. Deslinde Norte con sitio 21; Sur, sitio 23; Oriente, sitio 9; Poniente, calle Almirante Latorre. Gustavo Montero Rojas, Notaría.
A. 17, 20, 21|14

DECLARASE NULO Y SIN valor cheque de Tesorería General de la República, N.o 90067, 13 de septiembre 1968, a nombre Héctor Duarte Duarte, por E° 3.597,85, Rector Liceo Nocturno Fiscal N.o 7, Santiago.
A. 19|14

SINDICATO PROFESIONAL Recibidores de Cuero de las Curtiembres de Santiago y Ramos Similares. Con fecha 13 de septiembre de 1968, se llevó a efecto la elección de un Director para completar la Directiva, ante el Inspector Sr. Carlos Fuenzalida, quedando elegido el compañero O. Morales A. Con esta publicación se da cumplimiento al Art. 378 del Código del Trabajo.— El Secretario.
A. 17—14

QUINTO JUZGADO CIVIL concedió posesión efectiva herencia Julia Catalina Riveros Soto a Manuel Jesús Riveros Soto y Gabriela Silva Yáñez. Inventario solemne practicaré 21 actual, 10 horas. Secretario.
A.16-17-20|14.

QUINTO JUZGADO CIVIL concedió posesión efectiva herencia Juan Antonio Iribarren Cabezas a Adriana del Carmen Rodríguez o Iribarren Rodríguez; y Marina Varela Cabezas, sin perjuicio derechos cónyuge Delia Cavada Yañez. Secretario.
A.16-17-20|14.

QUIEBRA ALDO ORLANDINI Panighetti. Rol 6.712. Segundo Juzgado Civil San Miguel. Verificación extraordinaria de fs. 204 de Sociedad Anónima Comercial Saavedra Benard verifica lo principal un crédito por E° 955,57, proveniente letra de cambio, intereses, gastos protesto; otrosí, acompaña minuta, proveyóse: Santiago, 31 de agosto de 1968. Por verificado el crédito en los términos del art. 110 de la Ley 4.558. Notifíquese conforme a la disposición citada; al otrosí, por acompañada. Germán Hermosilla. Gabriela Ide. Secretaria.
A. 14 ,16, 17|14

QUINTO JUZGADO CIVIL concedió posesión efectiva herencia María Zamudio Casariego a Jorge Eduardo, Jaime Arturo y Ana María Rivera Zamudio. Inventario solemne practicaré 21 actual, 10 horas. Secretario.
A.16-17-20|14.

QUINTO JUZGADO CIVIL concedió posesión efectiva herencia María Luisa Aguila Fraga a María Gabriela, María Alicia y Manuel Jaime Horacio de la Fuente Aguila. Secretario.
A.16-17-20|14.

QUINTO JUZGADO CIVIL concedió posesión efectiva herencia Celina Calderara Jordán a Luisa Calderara Aburto viuda de Vergara. Beneficios Ley 16.271. Secretario.
A.16-17|14.

PRIMER JUZGADO CIVIL Mayor Cuantía Santiago, concedió trece septiembre 1968, posesión efectiva de Juan Guillermo Marré Morales, a hijos Juan, Eduardo y Rudy Marré Delard. Secretario.
A.16-17-20|14.

QUINTO JUZGADO CIVIL concedió posesión efectiva herencia Valentín Guerrero Verdugo y Rosario Guerra Prado a Lidia, Adriana y Luisa Guerrero Guerra. Secretario.
A.16-17-20|14.

QUINTO JUZGADO CIVIL concedió posesión efectiva herencia Elsa Kroger Kuhling a Carlos y Enrique Martin Espinoza Kroger. Secretario.
A.16-17-20|14.

QUIEBRA: SOC. LUEJE Y Verluys y Cía. Notifica reparto de fondos. De conformidad a lo dispuesto en los Arts. 122 y 127 de la Ley de Quiebras, a los acreedores de esta quiebra que se ha distribuido un Segundo Ruperto de un 8% valista. (Huérfanos 620, Of. 816). Síndico de Santiago.
C. 14, 16, 17|14

QUINTO JUZGADO CIVIL concedió posesión efectiva herencia Catalina Halabi Butto a cónyuge Angel Bendek Musalem, como cesionario derechos Eduardo Fuad y Luz Yolanda Bendek Halabi, sin perjuicio sus derechos. Secretario.
A.16-17-20|14.

QUINTO JUZGADO CIVIL concedió posesión efectiva herencia Sergio Enrique Rojas Mura a Ema Ester y Sergio Luis Rojas Reygadas, sin perjuicio derechos cónyuge Emma Natividad Reygadas Reygadas. Inventario solemne practicaré 21 actual, 10 horas. Secretario.
A.16-17-20|14.

QUINTO JUZGADO CIVIL concedió posesión efectiva herencia Pedro Danus Peña a Osvaldo, Hernán y Pedro Gonzalo Danus Vásquez, sin perjuicio derechos cónyuge Aurelia Vásquez Muñoz. Secretario.
A.16-17-20|14.

QUINTO JUZGADO CIVIL concedió posesión efectiva herencia Nelly Ampuero Díaz a Jorge Galvarino y Néstor Osvaldo Salas Ampuero, sin perjuicio derechos cónyuge Osvaldo Salas Veas. Posesión efectiva herencia Marta Herminia Díaz Téllez concediósele a Raúl Galvarino Ampuero Díaz y los mismos herederos antes indicados. Inventario solemne practicaré 21 actual, 10 horas. Secretario.
A.16-17-20|14.

QUINTO JUZGADO CIVIL concedió posesión efectiva herencia Eva Shephard Salvidge a Sylvia Shephard Salvidge. Inventario solemne practicaré 20 actual, 15 horas. Secretario.
A. 14, 16, 17|14

QUINTO JUZGADO CIVIL concedió posesión efectiva herencia Rita Peña Valdés a Irma, Aída, Teresa del Carmen y Alejandro Gutemberg Saldaña Peña, sin perjuicio derechos cónyuge Ramón Saldaña Contreras. Secretario.
A. 14, 16, 17|14

QUINTO JUZGADO CIVIL concedió posesión efectiva herencias Ramón García Sánchez y Ramón Antonio García López a Enrique Ernesto y María Yolanda García Cuadra y David Mario García Rojas. Secretario.
A. 14, 16, 17|14

QUIEBRA INDUSTRIA NACIONAL de Baterías. Tercer Juzgado Civil. Por resolución 14 junio 1963, túvose verificado crédito Caja de Previsión de Empleados Particulares por E° 1.280,23 y por alegada preferencia art. 2474 N.o 4 C. Civil respecto suma E° 1.142,73. Por resolución 5 septiembre 1968, túvose alegada preferencia primer grado por E° 1.280,23. Secretario.
A. 14 ,16, 17|14

PRIMER JUZGADO CIVIL San Miguel, resolución 11 septiembre 1968, concedió posesión efectiva herencia intestada de Belarmina Miranda Morales a hija Inés Miranda. Secretaria.
A. 14, 16, 17|14

QUIEBRA: ALVARO SAAVEDRA Salas. Segundo Juzgado Civil. Resolución 7 septiembre 1968, tuvo por ampliada nómina créditos reconocidos con créditos de Héctor Zelaya Emparanza por E° 3.722,56; Enrique Gabler, por E° 3.028,77; Ambrosio Pérez Concha, por E° 10.210,80. Todos valistas. Secretario.
C. 14, 16, 17|14

QUIEBRA: CARLOS MEDINA Arriagada. Cuarto Juzgado Civil. Resolución 7 septiembre 1968, tuvo por ampliada nómina créditos reconocidos con crédito del Fisco por E° 29.025,37, preferente art. 2.472 N.o 6. Secretario.
C. 14, 16, 17|14

QUINTO JUZGADO CIVIL concedió posesión efectiva herencia Luis Antonio Parra Encina a Aurora Elena y Luis Segundo Parra Munne, sin perjuicio derechos cónyuge cretario.
A.16-17-20|14.

QUINTO JUZGADO CIVIL Mayor Cuantía Santiago. Causa 3640-67, "Frieser con Rebolledo". Resolución 7 septiembre actual, decretó que Amalia Georgina Rebolledo Frieser no tiene libre disposición de sus bienes. Secretario.
A. 14, 16, 17|14

TERCER JUZGADO CIVIL, Santiago, concedió posesión efectiva de Luis Armando Bravo Román, a hijo, a hijos legítimos Armandina, María Leopoldina, Luis Gastón, Marta Gloria, Reguero Leonidas y Ada Regina Bravo Amaro, sin perjuicio derechos cónyuge Josefina Amaro Morales.
A. 14, 16, 17|14

BANCO DE CHILE

MERCADO LIBRE BANCARIO

	Comprador	Vendedor
Dólar	E° 7,17	E° 7,19
Libra	E° 17,064	E° 17,256
Dólar Futuro	E° 7,17	E° 7,19
MERCADO DE CORREDORES		
Dólar	E° 8,21	E° 8,23
Libra	E° 19,539	E° 19,752
Dólar Billete	E° 8,34	E° 8,42

SANTIAGO, 16 de septiembre de 1968.

CIA. DE CONSUMIDORES DE GAS DE SANTIAGO

Dividendo Bimestral

Se comunica a los señores Accionistas que el dividendo bimestral de E° 0,005 por acción correspondiente al mes de octubre próximo, se pagará en las oficinas de la Compañía, calle Santo Domingo N° 1061, a partir del 21 de octubre de 1968.

Cierre del Registro de Accionistas

Para los efectos de determinar el derecho al dividendo bimestral arriba anunciado, el Registro de Accionistas permanecerá cerrado desde el 27 al 30 de septiembre de 1968, ambas fechas inclusive.

Santiago, 17 de septiembre de 1968.

EL GERENTE GENERAL

DIRECCION GENERAL DE LOS SERVICIOS DE LA ARMADA

PROPUESTA PUBLICA N°

Llámase la atención al comercio en ... Propuesta que está solicitando la Armada ...

ENAJENACION DE LAS SIGUIENTES EX ... BC. "ERRAZURIZ" — ATA. "SOBENES" ... "HUEMUL" Y "MOCTEZUMA", fondeado ... CAHUANO, y PP. "LEUCOTON", fondeado ... SAN PEDRO, DONDE PODRAN SER VISIT... LOS INTERESADOS.

Esta Propuesta se abrirá en el Departam... siciones de la Dirección General de los ... Armada el día LUNES 23 DE SEPTIEMBRE ... Los formularios respectivos pueden so... cahuano, Comisario IIa. Zona Naval; en ... mandancia en Jefe de la Armada, ... terio de Defensa Nacional, 7.o piso, y e... en Prat 620, 2.o piso.

EL DIRECTOR GENERAL ... SERVICIOS DE LA ARM...

CAJA DE PREVISION ... EMPLEADOS PARTICUL...

A LOS JUBILADOS Y PENSIONADOS

Se comunica a los jubilados, ... dos y montepiadas cuyos bene... son depositados en sus cuentas ... rias, que el día viernes 13 de se... en curso se efectuó el depósito ... pensión correspondiente al mes ... tiembre pudiendo, en consecuencia, ... poner de sus haberes a partir del ... del mismo mes.

SANTIAGO, SEPTIEMBRE de 19...

Vicepresidente ...

ESTUDIE cómodamente en su casa

Asegure su PORVENIR!

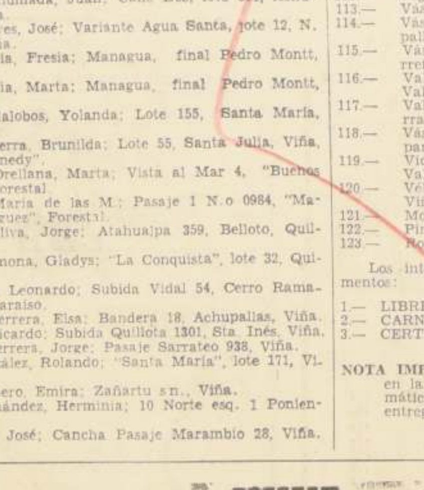

Remita su nombre y dirección y recibirá GRATIS el libro GUIA DE ENSEÑANZA, de 68 páginas, con los programas de los 55 cursos que enseñamos por correo:

Tenedor de Libros
Contabilidad
Empleado de Banco
Gerente Comercial
Inglés con Discos
Periodismo
Taquigrafía
Aritmética
Dactilografía
Prof. Corte y Conf.
Dibujo Artístico
Dibujo Arquitect.
Caricaturas é Hist.

Mecánico de Autos
Electric. del Auto
Motores Diesel
Construcciones
Obras Sanitarias
Técn. Refrigerad.
Fotografía
Técnico Químico
Técnico Avicultor
Técnico en Petróleo
Técnico en Radio
Transistores - T. V.
...y 30 cursos más

corte aquí

ESCUELAS LATINO-AMERICANAS
Estado 337 · 5 p. Of. 519 · Clas. 862
SANTIAGO

Sírvase enviarme GRATIS el libro GUIA DE ENSEÑANZA

NOMBRE ....
DOMICILIO ....
....
CURSO QUE LE INTERESA ....

Turno de Farmacias

...COMPRENDIDA DEL 14 AL 21 DE ...EMBRE DE 1968

...TOR. Mapocho, Avda. ...Higgins, Teatinos. ...Santa Lucia

...Compañía N.o 1037. ...Moneda 939. BOS... ...Bandera 801. SEP... ...Victoria Subercaseaux...

...TOR. Catedral, San ...Avda. Matucana

...San Pablo N.o 3310. ...San Pablo 4202. ...Catedral 2808. VE... ...Catedral 2301.

...TOR. Qta. Normal, ...Blanqueado

...San Pablo N.o ...PRADO, San Pa... JACOBSEN, Mapo... QUINTA NORMAL, ...4223. DIAGO... ...Bulnes 2491.

...TOR. Estación Cen... ...Bdo. O'Higgins, ...Zanjón de la Aguada

...ODT. Avda. Bdo. ...N.o 2802. SAN IG... ...Avda. Bdo. O'Hig... ...LEMUS, Avda. ...2471. OTERO, SAN ALFONSO, ...CHACABUCO, ...SCOTT, Avda. ...ROZZI, Castro ...Los Muermos ...Las Catal... ...Las Rejas, CA... ...Pinguinos 4294, ...Nogales.

...TOR. Avda. Bdo. Franklin, San Die... ...Bustamante

...Avda. Vicuña ...N.o 27. AVILA, ...201. KRAIZEL, ...698. PINTO ...Diego 1325. ...Franklin 798. ...Rosa 1100 es... Matta.

...TOR. Providencia, Avda. Apoquindo

...J. M. Infan... DE LA CRUZ, ...2012. DEL ...Nuevas Las Con... SAN JUAN, Avda. VITACURA, Vi...

...TOR. Irarrázaval, ...Macul, La Reina

...Irarrázaval N.o 3133. LARRAIN, Larraín 6877. BRASILIA, J. P. Alessandri 3533. LOS ALMENDROS, Diagonal Oriente 4508. SUR, Avda. Grecia 1004. PROVIDENCIA, Roberto del Río 1654. AMAPOLAS, Eliecer Parada 2032. BILBAO, Francisco Bilbao 1308.

8.o SECTOR. Gran Avenida, Santa Rosa, La Cisterna

MELENDEZ, Buzeta N.o 470. RUDONIDIA, Alejandro Lobos 2789. LA LINEA, Fernández Albano 02880, Pobl. J. M. Caro. SAN JOSE, Angel Guarello 1335. LIBERTAD. Gran Avenida 2599. INDOSTAN, Gran Avenida 5250. ARAVENA, Gran Avenida 6781. MANUEL RODRIGUEZ, Gran Avenida 8701. MAGALLANES, Gran Avenida 10782. SAN LUIS, Avenida Berlín 775. MORENO MUÑOZ, Santa Rosa 8119. COLO COLO, Alvarez de Toledo 477. SUD AMERICANA, Pedro Reska 2033, Villa Santa Elena. VENDOME, Los Molles 3206, Pobl. Dávila. LEON PRADO, León Prado 894.

9.o SECTOR. Avenida Recoleta, Avenida El Salto.

PURISIMA, Purísima 145. BLANCO, Andrés Bello 498. VALDIVIESO, Avda. Valdivieso 0123. VAISMAN, Avda. Recoleta 2110.

10.o SECTOR. Avenida Independencia, Avenida Fermín Vivaceta

SIMON, Avda Independencia N.o 895. CONTADOR, Avda. Independencia 2894. PROGRESO, Vascongado 4080, La Palmilla. GONZALEZ, Pinto 1700. LA PAZ, Avda. La Paz 402. ROSAS, Avda. Santa María 2201. MOLINA, Avda. Santa María 3733. GATICA, Pasaje Tolosa 5644. Pobl. J. Aguirre.

Turno Permanente, FARMACIA DE URGENCIA, Portugal N.o 155.

NOTA: Los turnos nocturnos son sólo para la atención del despacho de recetas, medicamentos de urgencia y útiles de curación y podrán ser atendidos después de las 21 horas por la ventanilla correspondiente.

Itinerario Aéreo

...DE SEPTIEMBRE

...PUDAHUEL

...FRANCE (...-734583)

...Sale a las 8 horas ...a París y ...Lima, Quito, Bogotá, ...Pointe a Pitre y conexiones en Europa y Estados Unidos.

Vuelo 862: Sale a las 15.05 horas, con destino a Buenos Aires, Río de Janeiro, Lisboa, París, Frankfurt y conexión a Estados Unidos.

B R A N I F F
(734191)

Vuelo 080: Llega a las 20.05 horas de Buenos Aires. Sale a las 20.50 horas con destino a Nueva York y escalas en Lima, Panamá y Miami.

Vuelo 081: Llega a las 13.47 horas, procedente de Nueva York, con escalas en Miami, Panamá, Lima y La Paz.

Sale a las 14.40 horas hacia Buenos Aires.

L A N
(572195-572233)

Vuelo 455: Llega a las 12.40 horas procedente de Nueva York, Miami, Panamá y Lima.

Sale a las 13.40 horas hacia Buenos Aires.

Vuelo 450: Llega a las 19.40 horas, procedente de Buenos Aires.

Sale a las 20.30 horas con destino a Lima y Nueva York.

A P S A
(734447-734672)

Vuelo 63: Llega a las 12.45 horas de Miami, Panamá y Lima.

Vuelo 68: Sale a las 20.30 horas hacia Lima, Panamá, Miami, Guayaquil, México y Los Angeles.

EN CERRILLOS

L A N
(572195-572233)

Vuelo 101: Sale a las 16.55 horas, hacia Mendoza.

Vuelo 100: Llega a las 17.35 horas, desde Mendoza.

...IBERIA (...-734619)

...Sale a las 12.15 ...Bogotá, Caracas

...SWISSAIR (...-734714)

...horas con des... ...y escalas en ...Río de Janeiro, ...Cabra.

...AS ARGENTINAS (...-87092)

...Llega a las 17.55 ...Aires, con e...

...Sale a las 18.30 ...Aires, con es...

...Llega a las 13.35 ...Miami y Lima. ...Aires, a las

...ALITALIA (...-733850)

...Sale a las 12.25 ...a Roma y ...escalas en Montevideo y Río de Ja...

...RIG (...)

...Llega a las 13.10 ...de Río de ...Buenos Aires, con

...INTENDENCIA DE ADUANAS
SECCION REMATES

GRAN REMATE
...NA DE VALPARAISO

...DE SEPTIEMBRE, DESDE LAS 15.00 HORAS, SE ...EN PUBLICA SUBASTA MERCANCIAS DE ...CIDO, ABANDONADAS Y DECOMISADAS.

...: Recinto de la Empresa Portuaria, calle Varas, ...Comisaría de Carabineros, desde el día 16 al 24 de ...8.30 a 11.30 y de 14.30 a 17.30 horas, excepto ...la tarde, domingo y festivos.

...: Se ofrecerán: productos químicos, hilado sin... de acero, paquetes resortes, motores marinos, ...corcho, caucho sintético, polietileno, go... aceite lubricante, maquinarias, repuestos, dina... explosión, cable de acero, partes bombas de po... ...bandera completa, prensas hidráulicas, máqui... eléctrica, herramientas y partes pala mecánica, ...repuestos turbinas, materias refractario, ...partes de vehículos, repuestos máquina ra... ...coser industriales, equipo de refrigera... ...ann, aros metálicos, transformador indus... ...artículos, partes para telares, dos grúas hor... ...etc.

...% en dinero efectivo, vale vista o cheque ex... Agente General de Aduana de Valparaíso. ...paga el valor de adjudicación, sin recargo

...efectuado por MARTILLEROS DE LA DIREC... ...DEL CREDITO PRENDARIO Y DE MAR...

GUIA PROFESIONAL

ABOGADOS

SANCHEZ DEL POZO
Especialmente asuntos matrimoniales, Posesiones efectivas, Particiones, Alimentos, Rectificaciones nombres, Cobranzas, Cheques
Moneda Nº 1137 - Of. 78
Teléfono 80813
GP H. O. C.

RAQUEL KOGAN B.
Toda clase de asuntos.
Compañía 1048, 9º Piso, Depto. A - Fono 84844
Horas: 18 a 20

COBRANZA DE CHEQUES
JUAN CALDERON BARRA
ABOGADO
Ahumada 254 — Oficina 305
G.P. 5|X|68

ELIAS NEGHME RODRIGUEZ
Juicios civiles y comerciales
Ahumada 131 - Oficina 318
Teléfono Nº 88387
G.P. 7|X|68

ADRIAN MOLINA
Nulidades matrimoniales, Menores, Cobranzas
Huérfanos 1294 - Of. 42
GP. A. 21-9

OPTICAS

OPTICA SERRA
Mac Iver 171
Despacho exacto de recetas
Anteojos
Precisión - Calidad
Economía - Rapidez
GP. 30-VI-68

DENTISTAS

SOLDADURAS DE PLACAS ENTREGA 30 MINUTOS
Doctor FROIMOVICH
Molina 12, esquina Alameda
Fono 90536
G.P. C 2|XI|68

PROTESIS DENTALES
Soldaduras - Reparaciones Inmediatas.
Clínica Dental EDWARDS
Compañía 1048 - 3er piso
Depto. A. Edificio Teatro Real
C.-Indef

RESTAURACIONES U R G E N T E S
Placas, Puentes
Reparaciones
Clínica Dental CENTRAL
Compañía 1068 - Of. 1103
Fono 85702
GP. 31-11

Dr. BORQUEZ
Dentaduras inmediatas. Coronas. Fundas. - Atención rápida a horario convenido.
Compañía 1068, Oficina 1103
(Altos Teatro Plaza)
Fono 85702
GP. C.-Indef. 1968

LABORATORIO CLINICO

DR SOTO TELLO.
Análisis y Transfusión.
San Isidro 91 —
Teléfono 36338
A-25 Octubre-68

MATRONAS

SEÑORA PHERINY
H. O. C GP.
Lord Cochrane 114

N A V E A S
San Francisco 1203
Teléfono Nº 567791
GP. 24-VIII-68

MEDICOS

Dr. JOSE FROIMOVICH
ESPECIALIDAD VEJEZ
Avenida Buines 377 - Departamento 605 - Fono 67171

Dr. GASTON RAMIREZ
Plaza Manuel Rodríguez 56
Fono 68823
H. O. C. GP

Dr. HERNAN DEL PINO
Enfermedades de Niños
Rayos X
Consultas de 14 a 16 horas
Mac Iver 142 - 2º Piso
Oficina 204 - Fono 393601
Lunes, Miércoles y Viernes
Domicilio: Fono 496745
Pedir hora.

Dr. VITERBO PARRA BARAHONA
Señoras: Obstetricia, Ginecología. - Consultas:
CLINICA BOSTON
Alameda 1620 - Fono 81921
Atención de 11.30 a 14.30.
Domicilio: Teléfono 372399

DOCTORA NAVARRETE
Señoras:
Obstetricia, Ginecología
Vicuña Mackenna 923
Teléfono Nº 35912
Consultas: de 16 a 19 horas

NORBERTO SAINZ RECIO
Medicina General
Corazón, Hígado, Riñón
Estómago, Reumatismo
Obesidad
San Antonio 427 - Of. 715
5 a 7 - Fonos 35361-81921
G.P. 29|IX|68

OCULISTA

DOCTORA TOBAR
Moneda 1040 — Oficina 1204
Teléfono 64837
Consultas: 18-19.30 horas
Sábados, de 12 a 13 horas
P.G. C.9|X|68

PRACTICANTE

LUIS ALDUNATE
Practicante
Edificio Waldorf, Ahumada 131, Depto. 916, Fono 60828
Atiendo prescripciones médicas en vías urinarias, Curaciones, Inyecciones.
Atención domiciliaria

PEDICURO

AVILES
Pedicuro — Practicante
Catedral 2262 — Indoloro.
Domicilios — 63963.—
G.P. A. 16|Sept|68

INDISA
SERVICIO MEDICO DOMICILIARIO
PARA ADULTOS Y NIÑOS
NOCTURNO Y SABADOS, DOMINGOS Y FESTIVOS
Fono 254555

SU ALMANAQUE COMERCIAL

ARMERIAS

"CASA ITALIANA"
Reparaciones armas de fuego. La Casa del anafe Primus. Lámparas — Petromax — Coleman — Sun — Flame. Repuestos en general.
Arturo Prat 141-243 - 382255.
GC. 26-X-68

AUTOMOVILES, GARAGES ACCESORIOS

IMPORTADORA SANTIAGO. Frenos, Embragues, Autos, camiones, tractores, maquinarias industriales. Alameda 2395. Teléfono 96825.
6 septiembre 1968

ESPIRALES, RESORTES. TOdo tipo automóviles. Industrias en general. Riquelme 2. 53908.
GC. 20|X

FRENOS BASSI
Distribuidores — Balatas BENDIX - SHYFBESTOS Embragues - Repuestos- Frenos
ALAMEDA 4050 - RIQUELME 6

SEÑOR AUTOMOVILISTA buscando repuestos de goma llegará a "GOMATEX"
Alameda 2129 - 712780
G C. 8-I-69

CUADROS Y MARCOS

JUAN SUTTER
Pinturas, Oleos Acuarelas Reproducciones.
Moneda 728 Teléfono 393411
GC. 2—X—68

INSIGNIAS

"M I L L E D"
Insignias — Llaveros
Propaganda — Placas de Automóviles
Fábrica: Chacabuco 69
Teléfono 94885
GC|12-I-69

SOMBREROS

Hechuras, Composturas Finas Sombreros Nuevos — Fieltro Vaqueros - Texanos - Pitas CLINICA SOMBREROS Mac Iver 579 — Fono 35106
GC|13-IX|68

GUITARRAS

"VIVECOR" FABRICAMOS guitarras finas. Créditos. Reparaciones. Arturo Prat 910. 39397.
9-X-68

DEPORTES

MISAEL ESCUTI
Al Servicio de los Deportistas Bandera 767 — Teléfono 81715
GC|13|IX|68

FCAS. VARIAS

FABRICA VENTAS DETALLE CASACAS CUERO
—Impermeables — Castilla— Almirante Latorre 308.
GC-27 VIII|68

MANCINI. SAN PABLO 1533. 89372. Moldes para pastelería en general.

FEDERICA. ARTURO PRAT 165. Fábrica de fajas. Especialidad sobre medida.
38|11|VIII

CAMISAS SOBRE MEDIDA
Reparaciones. Cuellos, puños. Arreglamos corbatas. Merced 638.
GS VII|64

TELEVISION

RADIO AMERICA LTDA.
Antenas T.V. F.M.
Pilas para Radio. San Diego 624, teléfono 85101.
GV 26 julio

RADIO TELEVISION
SAFLES
Confección muebles
Alta calidad
Precios módicos
Bustamante 468

" SOCHITEL ", SERVICIO completo televisión. Seriedad. Rapidez. Repuestos. Importación propia. Lira 112 380344. Santa Rosa 27-391948.
GC. 20|VII

REPARACIONES DE TELEVISORES
Técnico 25 años práctica
TELEFONO 395445
— Rapidez —

"RADITEL". RADIO TELEvisión domicilio. Equipos transistorizados. Eyzaguirre 1117. Teléfono 711362.
GC. |28|XII

SUTTER Y VARAS
Pinturas, Oleos, Acuarelas Reproducciones, Marcos
Providencia 2309
GC. 2—X—68

COLCHONERIAS

"HIDALGO", FABRICA DE colchones. Marquesas cromadas. Ropa de cama. Mantas de Castilla. Ventas por mayor y menor. San Alfonso 54. Fono 95183.
9-X-68

CONFECCIONES INFANTILES

FABRICAMOS DUENDES, capitas, piluchitos, pantalones. ¡Ojo comerciantes! San Francisco 113"

TRANSPORTES

LA RAPIDA — MUDANZAS DENtro, fuera santiago. Especialidad mobiliario fino, cajas fondos. Avenida Matta 765 - 34664

EMBALAJES - FLETES - MUdanzas - Arica-Puerto Montt Locales, Transportes Amunátegui. Teléfono 63755.
6 septiembre 1968
GP|20|A

LANAS

EL ROSAL
San Diego 1138
Surtido completo en lanas.
Depósito.

CARPAS

FABRICA DE CARPAS H. GARCIA. Gran Avenida 2559. Teléfono 55227. Carpas, Camiones, campaña, vendimia, quitasoles. Reparaciones artículos lona. Ferr...idades.

FABRICA PARASOLES. PARAGUAS Venta Detalle. Cambios Telas Reparaciones — Repuestos. Compañía 2697
GC. VII 64

FCA. DE MUEBLES

EL MAGO
Ofrece: Livings E.o 350.00. Comedores E.o 750.00. Dormitorios. Muebles sueltos. Precios especiales a mayoristas. Somos fabricantes. Vendemos mitad de precio. San Pablo 1455.
GC. 2—X—63

LAVADORAS

SERVICIO TECNICO HOOVER
Repuestos Legítimos
Precios de Fábrica
Pedro de Valdivia 3398
A. C. 8-I-69

PIGMENTOS

PIGMENTOS COLORANTES
Para estampar, teñir telas
Calidad - Garantía
TELEFONO 382452
GC|24|X

MUEBLERIA

CLINICA DE MUEBLES YORK
San Isidro 53 - Teléfono 381283
Basta llamar al teléfono 381283 y Clínicas de Muebles York va a su casa, hace el presupuesto, trae y lleva sus muebles listos.
Clínica de Muebles York
G. C. 27.8.68

"SUPER MUEBLES"
Modernos estilos
Radios — enceradoras
Refrigeradores — Lavadoras
Máquinas de coser
CREDITOS
Serrano 415 - Arturo Prat 414
Teléfono 382376
A C 8-I-69

SANITARIOS

BAÑOS REVESTIR, 190.00; LAVATOrio pedestal, 140.00; Escusados silenciosos, 140.00; Bidet; Salas vanecias de colores, Lavatorios completos, 150.00; Muebles cocinas, botiquines, califont, cocinas gas licuado. 1488 Arturo Prat
25-X-68

NEUMATICOS

NEUMATICOS — CAMARAS baterías. Recauchaje General INSA. Concesionarios Sucs. Jorge Castillo Bascur. Salas de ventas: José Miguel de la Barra 451. Teléfono 31396.— Estación de Servicio: Maturana 1298. Teléfono 65744.
10-X-68

NEUMATICOS, ECONOMIA Garantía neumáticos llantas todos tipos. Avenida España 72.

ZAPATILLAS

PINUCA
Las legítimas zapatillas. Unicamente Irarrázaval 3271. Teléfono 256091. Evite marcas similares.

TIENDAS

MANTAS DE CASTILLA "Víctor". Chaquetones. Meiggs 72, a una cuadra, Estación Alameda.

TARZAN

JUAN MARINO

DICK TRACY

Coloree Este Mono y Gane Uno de Nuestros 100 Premios

NOMBRE ....

EDAD .... Calle en que vive ....

....

CIUDAD ....

....

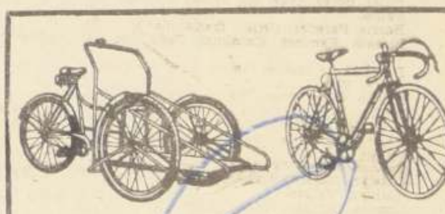

Triciclos de reparto, los legítimos y únicos chassis reforzados, para carga pesada. Bicicletas 1/2 pista sin cambio, bicicletas 1 pista con cambio de 3-4 y 5 velocidades. Exclusivo: Bicicleta 1/2 pista cromada con doble plato, 5 velocidades con cambiador y equipo completo. Visítenos sin compromiso.

ARMADURIA BICICLETAS Y TRICICLOS DE REPARTO "INTERNACIONAL", E X P O S I C I O N 3 4 8.

SINDICATO PROFESIONAL DE EMPLEADOS PARTICULARES

Compañía de Teléfonos de Chile, Santiago

Con fecha 12 de septiembre de 1968, a las 17 horas, ante el Inspector del Trabajo señor Vicente Pérez Rosales, se procedió al escrutinio de la elección realizada para la renovación de Directiva en nuestra sede sindical, calle Corte Suprema Nº 184.

La nueva Directiva quedó constituida como sigue: Presidente, Sr. Raúl Padilla Inostroza; secretario, señor Pedro Córdova Reyes; tesorera, Srta. Berta Olivares Cárdenas; directores, Sres. Luis Vera Martínez y Héctor Paz Reyes.

EL PRESIDENTE

"ORGANIZACION KAPPES"

COMPAÑIA DE SEGUROS "LA ZONA SUR"

BALANCE GENERAL

Correspondiente al período desde el 1º de Julio de 1967 al 30 de Junio de 1968

ACTIVO	EJERCICIO PARCIALES	ACTUAL TOTALES	TOTALES EJERCICIO ANTERIOR
	E°	E°	E°
INVERSIONES			
Bienes Raíces	252.551,41		
Valores Mobiliarios	309.790,80		
Depósitos Fondos Mutuos	6.062,99		
Depósitos en Asociaciones de Ahorro y Préstamos	8.260,30		
Plan Habitacional (Aportes Obligados) D. F. L. Nº 2	4.500,65		
Ley Nº 15.228, Art. 7º	5.563,68	586.729,83	421.816,81
FONDOS			
Bancos: Ctas. Ctes. en Moneda Nacional	58.974,70		
Caja	(Sin saldo)	58.974,70	45.844,96
MUEBLES, MAQUINAS, UTILES E INSTALACIONES			
Inventario a la fecha del Balance		50.112,64	26.557,48
Sumas Parciales		695.817,17	494.219,25
DEUDORES POR RESEGUROS			
Caja Reaseguradora de Chile	5.455,34		
Compañías Congéneres	3.345,55		
Compañías Asociadas (Reaseguros)	26.404,30		
Deudores por Siniestros	14.972,90	50.178,09	10.406,10
DEUDORES POR PRODUCCION			
Primas Pendientes (Productores)	106.934,46		
Cuentas Corrientes (Productores)	982,14		
Primas por Cobrar	32.019,73		
Documentos Responsabilidad Asegurados	204.403,52	344.339,85	436.407,89
DEUDORES DIVERSOS			
Personal y Directores	48.285,28		
Documentos otros rubros	15.571,00		
Compañías Asociadas (Ctas. Ctes.)	9.145,63	73.001,91	33.384,15
ACTIVO NOMINAL			
Fluctuación de Valores		—.—	8.450,48
TOTAL ACTIVO		1.163.337,02	982.867,87

PASIVO	EJERCICIO PARCIALES	ACTUAL TOTALES	TOTALES EJERCICIO ANTERIOR
	E°	E°	E°
RESERVAS TECNICAS			
De riesgos en curso, Moneda Nacional		244.811,91	161.095,14
ACREEDORES POR RESEGUROS			
Caja Reaseguradora de Chile	87.232,96		
Compañías Asociadas (Reaseguros)	2.042,37		
Acreedores por Siniestros	51.171,53	140.496,86	222.104,36
ACREEDORES POR PRODUCCION			
Primas por Devolver Productores	2.227,01		
Cuentas Corrientes Productores	41.812,75		
Devolución de Primas por Cobrar	17,25	44.057,01	46.548,17
ACREEDORES DIVERSOS			
Personal y Directores	8.418,65		
Retención y Provisiones de Impuestos	96.810,60		
Retención y Provisiones Sociales	6.800,12		
Cuentas Varias	9.765,93	121.795,30	87.198,28
TOTAL DEL PASIVO		551.161,08	516.945,95
CAPITAL Y RESERVAS			
Capital autorizado dividido en 4.000.000 acciones de E° 0,04 cada una	160.000,00		
Menos: Acciones por suscribir, 1.750.000 acciones de E° 0,04	70.000,00		
Capital Suscrito	90.000,00		
Menos: Suscrito por Pagar	—.—		
Capital Pagado 2.250.000 acciones de E° 0,04 cada una	90.000,00		
Revalorización Capital Propio, Ley 13.305	60.797,76		
Revalorización Capital Propio, Ley 15.564	250.934,84	401.732,60	359.306,80
RESERVAS SOCIALES			
Legal	9.987,09		
Reserva Ley 7.747	49,92		
Futuros Dividendos	25.756,91		
Acciones por Revalorizaciones	80.414,44		
Diferencia en Ventas de Bienes	28.249,45		
Otras Reservas	4.104,00	148.561,81	68.973,83
RESERVAS REGLAMENTARIAS			
Fluctuación de Cambios	1.570,86		
Fluctuación Plan Habitacional	2.925,33		
Otras Reservas	1.487,83	5.934,02	10.324,75
GANANCIAS Y PERDIDAS			
Utilidad del Ejercicio	71.865,48		
Menos: Deducción Ar. 35, Ley de la Renta	15.967,97	55.897,51	27.316,54
TOTAL IGUAL AL ACTIVO		1.163.337,02	982.867,87

CUENTAS DE ORDEN

	E°	E°
Valores en Garantía	168,00	168,00
Valores Ley 7.747	89,72	89,72
Cumplimiento 5% D. F. L. 2	9.214,47	6.388,67
Cumplimiento 5% Corvi, Ley 15.228	2.825,80	1.587,18
	12.297,99	8.233,57

	E°	E°
Garantía Otorgada por Directores	168,00	168,00
Obligación Ley 7.747	89,72	89,72
Obligación 5% D. F. L. 2	9.214,47	6.388,67
Obligación 5% Corvi, Ley 15.228	2.825,80	1.587,18
	12.297,99	8.233,57

CUENTAS DE RESULTADO

PERDIDAS	EJERCICIO PARCIALES	ACTUAL TOTALES	TOTALES EJERCICIO ANTERIOR
Primas de Reseguros Cedidos		799.955,87	634.012,98
Reserva de Riesgos en Curso, Ejercicio Actual		244.811,91	161.095,14
Costo de Productores		159.348,38	129.913,47
Descuento de Reseguros Aceptados		267.225,88	151.460,72
Siniestros Directos	26.592,55		
Siniestros por Reseguros Aceptados	153.757,52	180.350,07	99.739,52
GASTOS:			
De Administración, Cobranza y Producción	71.080,18		
Remuneraciones, Leyes Sociales y otros Beneficios al Personal	166.084,91	237.165,09	204.720,31
Remuneración al Directorio:			
Dietas	1.087,50		
Participaciones	2.185,32	3.272,82	2.716,12
Castigos		5.224,08	3.928,40
Impuesto Renta		21.527,88	10.918,05
Tributaciones D. F. L. 251		41.371,81	27.444,04
Deducción Renta Imponible		15.967,97	7.935,92
Sumas		1.976.221,76	1.443.884,68
Utilidad del Ejercicio	71.865,48		
Menos: Deducción Renta Imponible	15.967,97	55.897,51	27.316,54
TOTALES		2.032.119,27	1.471.201,22

GANANCIAS	EJERCICIO PARCIALES	ACTUAL TOTALES	TOTALES EJERCICIO ANTERIOR
Primas de Seguros Directos	880.287,39		
Primas de Reseguros Aceptados	554.755,88	1.435.043,27	1.054.403,58
Reserva de Riesgos en Curso, Ejercicio Anterior		161.095,14	76.790,78
Descuento de Reseguros Cedidos		385.359,58	317.070,82
Bonificación de Caja Reaseguradora		561,17	1.092,33
Otras Entradas en Seguros		25.300,93	2.776,32
Producto de Inversiones:			
Bienes Raíces	8.994,60		
Valores Mobiliarios	13.805,77		
Otras Inversiones	1.958,81	24.759,18	19.067,39
TOTALES		2.032.119,27	1.471.201,22

SANTIAGO PASSALACQUA MOLINA
Sub-Gerente Contador
C. de C. Nº 2.029 — Lic. Nº 4.454

VICENTE GARCIA HUIDOBRO PORTALES
Gerente General
Representante Legal

INFORME

SEÑORES ACCIONISTAS:

Hemos revisado el presente Balance y los Documentos en Cartera y confrontado las partidas del Mayor, encontrando todo conforme.

TELESMAR ROZAS MORALES
Inspector de Cuentas

CARLOS STUCKRATH SCHULLER
Inspector de Cuentas

INVERSIONES DE LA COMPAÑIA

Bienes Raíces:
Propiedad en Osorno, calle Eleuterio Ramírez Nºs. 1089-93 ... E° 252.551,41

VALORES MOBILIARIOS SEGUN COTIZACION OFICIAL AL 30 DE JUNIO DE 1968
Acciones:

Cantidad	Sociedad	Cotización	Valor
13.967	Banco Osorno y La Unión	E° 0,780	E° 10.894,26
9.333	Soc. Renta Urbana Pasaje Matte	0,720	6.719,76
41.662	Cía. Manuf. de Papeles y Cartones	0,495	20.622,69
36.488	Cía. Electro Metalúrgica ELECMETAL	1,150	41.961,20
2.842	Sociedad Austral de Electricidad	1,77849	5.054,47
20.517	Compañía de Acero del Pacífico, serie "B"	0,650	13.336,05
4.835	Compañía de Acero del Pacífico, serie "F"	0,570	2.755,95
280.194	Cía. General de Electricidad Industrial	0,175	49.033,95
4.026	Soc. Periodística del Sur	1,06709	42.961,04
80	Termas de Puyehue	17,78496	1.422,80
12.800	Philco Chile	0,05335	682,88
800	Cía. Nacional de Teléfonos (Valdivia)	1,48836	1.190,69
8.838	Caja Reaseguradora de Chile, serie "B"	4,750	41.980,50
2	Inmobiliaria Osorno	17,78496	35,57
844	Cía. Nacional de Rentas	0,17784	150,10
10.660	Organización Kappés S. A. C.	1,77849	18.958,70
11.374	Soc. Construc. Establecimientos Educacionales	1,000	11.374,00
9.645	Soc. Industrial Teófilo Grob	0,850	8.198,25
29.537	Soc. Industrial de Pizarreño	0,630	18.608,31
91.204	Cía. de Teléfonos de Chile	0,100	9.120,40
2.529	Fábrica de Enlozados FENSA	1,870	4.729,23
			E° 309.790,80

FONDOS MUTUOS LA COOPERATIVA VITALICIA			
1.578,89 Cuotas		E° 3,840	E° 6.062,99
PLAN HABITACIONAL D. F. L. Nº 2 (Aportes obligados)			
382 Viviendas Sud Americana		E° 10,000	E° 3.820,00
444 Viviendas Cervantes		1,533	680,65
			E° 4.500,65
LEY Nº 15.228, ART. 7º			
804 Cuotas de Ahorro CORVI		E° 6,920	E° 5.563,68
OTRAS INVERSIONES			
5 Bonos Caja Central de Ahorro y Préstamo			E° 5.000,00
Asociación de Ahorro y Préstamo PILMAIQUEN			3.260,30
			E° 8.260,30

DEFUNCIONES.—

† Ha dejado de existir nuestra querida madre, suegra y abuelita, doña

MARGARITA SOTO ESPINOZA

Sus funerales se efectuarán hoy en el Cementerio General (por Recoleta). El cortejo partirá desde la Iglesia Santa Bernardita, a las 10 horas.

La familia

† Ha dejado de existir nuestra querida esposa y madre, doña

LUISA BUSTAMANTE MOYA

Sus funerales se efectuarán hoy en el Cementerio General (por Recoleta). El cortejo partirá desde su casa-habitación, de Avda. Los Serenos N.o 8343 (Pobl. San Gregorio), a las 15 horas.

La familia

IN MEMORIAM.—

JUAN MORALES ... Q. E. P. D.

OSCAR PO...

HOY DIA MARTES DIA de USAR DOLLY PEN

FIERRO ... FERROGLOBO ... STA ROSA ...

REPUBLICA DE CHILE
DIRECCION GENERAL SERV. ELECTRICOS y DE ...
Amunátegui 58 — Casilla 127-D — Teléf. ...
— SANTIAGO —

Se ha recibido en esta Dirección una ... presentada por la señorita GILDA ... PITCHON, socia-administradora de la ... Radio Difusora La Frontera Limitada, ... se otorgue a su representada, Sociedad ... Frontera Limitada, una nueva concesión ... años, la que fue otorgada por decreto ... de 6 de junio de 1939, reducido a escritura ... ca el 20 de julio de 1939.

Se hace la presente publicación en conformidad ... puesto en el Art. 52 del D.F.L. N.o 4, de 19... neral de Servicios Eléctricos, y con el objeto ... presenten las oposiciones a que hubiere lugar.

EL INGENIERO DIRECTOR DE SERVICIOS ELECTRICOS Y DE ...

MUNICIPALIDAD DE SANTIAGO

IZAMIENTO DE PABELLON NACIONAL

DECRETO SECC. 2.a ... de 13 de Septiembre ...

DISPONESE EL IZAMIENTO DEL PABELLON NACIONAL en todas las casas ... ficios de la Comuna de Santiago, durante los días 18 y 19 de septiembre en curso, con motivo de las Fiestas de la Patria.

La Bandera deberá ser izada en un ... debidamente pintado de color blanco.

Firmados: MANUEL FE... DEZ DIAZ, Alcalde; ... ríquez Reyes, Secretario.

MINISTERIO DE OBRAS PUBLICAS Y TRANSPORTES

DIRECCION GE... DE OBRAS PU...

Postergación

Se comunica a los interesados en ... puesta Pública solicitada para: SUMINISTRO DE BOMBAS DE ... PROFUNDO Y OTROS EQUIPOS ... A.P. TALCA, que se POSTERGA HASTA ... AVISO.

Camino en Concepción

Llámase a Propuestas Públicas

a las firmas inscritas en 1ra. a 3ra. Categoría ... especialidad de Pavimentos de Hormigón del ... General de Contratistas de Obras Públicas, para ... vimentación con hormigón de cemento en 6 ... cho del camino de Puente de Arcos a Tumbes ... al Km. 5, final Población Las Canchas, en la ... de Concepción.
El presupuesto estimado para estas obras asciende a la suma de E° 730.000.
La propuesta se abrirá el día 16 de octubre ... las 15.30 horas, en la oficina del señor Director ... lidad, Morandé Nº 59, 2º piso.
Bases para esta propuesta, a partir del día ... tiembre de 1968.
Los señores Contratistas interesados podrán ... antecedentes para esta propuesta de acuerdo ... del Reglamento para Contratos de Obras Públicas ... el día 11 de octubre de 1968, a las 16 horas ... cretaría de la Sección Propuestas del Departamento de Estudios de Caminos, Morandé Nº 59, ... na 10, diariamente, de 14 A 16 HORAS SOLAMENTE.

EL DIRECTOR GE...

MINI-GUIA

TEATROS

...ONIO VARAS, Mo... (61200).— ITUCH. ...va al diablo", de ...va al diablo", de ... Sieveking.
...NES, Avda. Bulnes ...— Descanso.
...ILO HENRIQUEZ, ...grual 31 (88959).—
...SINO, San Ignacio ...(637).— 19,45 y 23 Cía. de Revistas
...LOS CARIOLA, San ...(89850).— Cía. ... García, 18,45 y ... horas: "El Conde de ...burgo.
...CO FRANKFORT, Oriente e Irarrázaval ...y 21,45 horas. Cir... 1968.
...POLICAN, San Die... (...37).— 15,00, 18.45 ... horas: Nuevo Circo ... Aguilas Humanas
...A MODERNA, Ala... 1461 (60778).— 15,15, y 21,45 horas: Cir... americano Buffalo
...T, San Antonio 149 ...— Cía. de Lucho ... y Olvido Leguía, día). 19 y 22 horas: "4 para el Pata-aPta", de Lucho Córdova.

MONEDA, Moneda 920 (31477).— Cía de Américo Vargas y Pury Durante. 19 y 22 horas: "La cacatúa y el inspector", de Robert Thomas.

LA COMEDIA, Merced 349 (391523).— ICTUS, 19 horas: "Introducción al elefante y otras zoologías", de Jorge Díaz.

OPERA, Huérfanos 837 (30176).— Cía. de Revistas Bim Bam Bum. 19, 21,40 y 23,15 horas: "Rasputín y sus rasputines".

PETIT REX, Huérfanos 735 (31143).— Descanso.

PEÑA SI VAS PARA CHILE.— Catedral y Maturana. 17 horas: Chito Faró y sus variedades folklóricas.

PICARESQUE, Recoleta 343 (372606).— 19,45 y 23 horas: Cía. de Revistas Strip Tease.

MUNICIPAL, San Antonio 149 (31407).— Descanso.

REGINA, Avda. Vicuña Mackenna 602 (36097).— Cía. de Revistas Regina. 19.30 y 22,30 horas: Por favor Dr. Castillo véame las piernas.

CINES DEL CENTRO

ASTOR, Estado 237 — (392100).— 10,15, 12,50, 15.30, 18.20 y 21.20 horas: Por mis pistolas (Mexicana).

BANDERA, Bandera 76 (714403).— A las 10.30, 13,30, 16, 19 y 21,45 horas: Por mis pistolas. (Mexicana).

CAPRI, Monjitas 825 - (392414).—Rot. desde las 10 horas: El turbante rojo. Aventuras, mayores de 14).

CENTRAL, Huérfanos 930 (33555).— A las 11, 13,30, 14,45, 18.30 y 21-30 horas: Entre el deseo y la muerte.

CERVANTES, M. Cousiño 134 (381824).— Rot. desde las 1030 horas: Terror en Tokio, Espionaje, suspenso, may. de 18.

CINELANDIA, Puente 540 (65732).— Rot. desde las 14 horas: Joselito se enamora. Española, musical, menores.

CITY, Agustinas 1022 (66687). — Rot. desde las 10,00 horas: Operación salchicha. W. Disney, color, menores.

CONTINENTAL, Plaza Bulnes 41 (60735). — Rot. desde las 14 horas: Infierno en Vietnam. EE. UU., guerra, may. de 18.

DUCAL, Agustinas 777 (35375). — A las 14, 16.15, 18.40 y 21.45 horas: Belle de Jour (Bella de Día). Francesa, color, may. de 21.

ESPAÑA, Estado-Huérfanos (398488). — A las 13, 15.30, 18.30 y 21.30 horas: Las cuatro bodas de Marisol. Española, musical, menores.

FLORIDA, Estado 226 (34289). — Rot. desde las 10,00 horas: Festival del pájaro loco. D. animados. color, menores.

GRAN PALACE, Huérfanos 1176 (60082).— A las 18,30 y 21,45 horas: Seis monedas por tus sueños. Inglesa, musical. Menores.

HUELEN, Huérfanos 779 (31603).— A las 10.30, 13.15, 15.30, 18.30 y 21.30 horas: Entre el deseo y la muerte. EE. UU. drama. Mayores de 21 años.

HUERFANOS, Huérfanos 930 (33555).— A las 11, 13.45, 16.15, 19 y 21.40 horas: Los cañones de San Sebastián. EE. UU., aventuras. Mayores de 14 años.

IMPERIO, Estado 235 (397960).— A las 10.30, 14, 16.30, 19 y 22 horas: New Love (La revolución de las flores). Chilena, hippie. Mayores de 21 años.

KING, Huérfanos 840 (32838).— Rotativo desde las 10,00 horas: La noche se hizo para robar. Italiana, cómica. Menores.

LIDO, Huérfanos 680 (34366).— Rotativo desde las 11 horas: Prudencia y la píldora. EE. UU., comedia, mayores de 21 años.

MAYO, Monjitas 873 (391201).— Rotativo desde las 10 horas: Furia sin freno. EE. UU., cowboy. Mayores de 21 años.

METRO, Bandera-Unión Central (83361).— A las 10.30, 13, 16, 19 y 21,45 horas: ¿Qué hacías cuando se fue la luz? USA., mayores de 18.

NILO, Monjitas 873 (302078).— Rotativo desde las 10 horas: Síganme muchachos. USA, aventuras. menores.

PACIFICO, Huérfanos 1147 (62921).— Rotativo desde las 10.30 horas: ¿Qué hacías cuando se fue la luz? USA, mayores de 18.

PLAZA, Compañía 1068 (84714).— Rotativo desde las 10 horas: El turbante rojo. Aventuras, Mayores de 14 años.

REAL, Compañía 1040 (65555).— Rotativo desde las 10 horas: Infierno en Vietnam. EE. UU., guerra. Mayores de 18 años.

REX, Huérfanos 735 (31343).— A las 13,45, 16,45, 18,45 y 2130 horas: Espera la oscuridad. EE. UU. drama. Mayores de 18 años.

RIO, Monjitas 743 (33550) — Rotativo desde las 11 horas: El retrato de un rebelde. La máscara y el rostro. Not. Color, Mayores de 21 años.

RITZ, San Antonio 50 (38061).— Rotativo desde las 11 horas: El fuego. Sueca, drama. Mayores de 21 años.

RIVIERA, San Antonio-I. Valdés V. (36093).— Rotativo desde las 13 horas: Siete pecados capitales. Las horas desnudas. Not. Agregados. Mayores de 21 años.

ROXI, Huérfanos 1055 (80809).— Rotativo desde las 10 horas: El Samurai. EE. UU., drama, Mayores de 18 años.

SAN MARTIN, Alameda-San Francisco (35357).— Rotativo desde las 14 horas: Joselito se enamora. Española, musical. Menores.

SANTA LUCIA, Alameda-San Isidro (34718).— A las 13.30, 16, 19 y 22 horas: Vacaciones en Rusia. Aventuras, acción. Menores.

SANTIAGO, Merced 829 (32888). A las 10, 13, 15,30, 18,30 y 2145 horas: Por mis pistolas. (Mexicana).

SAO PAULO, Merced 772 (397946).— Rotativo desde las 10 horas: En territorio enemigo. Los despiadados. EE. UU., acción. Mayores de 18 años.

TIVOLI, Huérfanos 757 (30611).— A las 11, 14, 16,15, 18,45 y 21.30 horas: El especialista en tatuaje.

TOESCA, Huérfanos 1313 (711562).— Rotativo desde las 10,00 horas: El bueno, el malo el feo. (Italiana).

VICTORIA, Huérfanos 827 (30021).— Rotativo desde las 11 horas: Terror en Tokio. Espionaje, suspenso. Mayores de 18 años.

WINDSOR, Ahumada-Moneda (89761).— Rotativo desde las 10,30 horas: Síganme muchachos.

YORK, Ahumada 166 (66687).— Rotativo desde las 10,00 horas: Cuando tú no estás. Raphael, español. Menores.

HOY C.B. 138 EMISORAS CRUZ DEL SUR

AHORA MEJOR QUE NUNCA
a toda hora del día,
sus programas favoritos
HORA DEL HOGAR
POR LOS CAMINOS DE ESPAÑA
CINE EN SU HOGAR
LA CABALGATA MUSICAL
AL MARGEN DE LA LEY
Y sus voces favoritas.

CB 138 RADIO CRUZ DEL SUR ¡SIEMPRE EN SU HOGAR!

POSA FILMS, S. A. -
Presenta a su Artista Exclusivo
MARIO MORENO
CANTINFLAS
en
HOY
POR MIS PISTOLAS

en Eastmancolor
con ISELA VEGA

ASTOR 10.15 - 12,50 - 15,30 - 18,20 - 21,20.
SANTIAGO 10 / 13 ; 15,30 - 18,30 - 21,30
BANDERA 10.30 - 13,30 - 16 - 19 - 21,45.
LAS LILAS 15 18,45 - 21,45
EGAÑA 14,30 18,15 - 21,15.
GRAN AVENIDA ROTATIVO DESDE LAS 13.
LO CASTILLO 15,30 - 19,15 - 22,15
SAN DIEGO ROTATIVO DESDE LAS 14.

ESTRENO ABSOLUTO

MAYORES Y MENORES

EMPRESA CHILENA "CONDOR"

NUEVO CIRCO LAS AGUILAS HUMANAS, en VALPARAISO, DEBUT MIERCOLES 9 DE OCTUBRE... 5 únicos días porteños, del 9 al domingo 13 octubre, inclusive.

EN EL MAS CHILENO DE LOS TEATROS DE CHILE:

T. CAUPOLICAN
Teléfs. 85912 y 82437

— H O Y —

INAUGURACION DEL CICLO EXTRAORDINARIO DE ESPECTACULOS PATRIOTICOS EN HOMENAJE AL ANIVERSARIO DE LA INDEPENDENCIA NACIONAL... Tres programas diarios de gala con el espectáculo internacional, HOY, de mayor suceso en Santiago!

NUEVO CIRCO LAS AGUILAS HUMANAS 1968

Vean a LOS CINCO HNOS. LUNA, trapecistas voladores suicidas mexicanos traídos en Jett-Braniff de México, especialmente para estas festividades.

MATINE:
HOY, A LAS 3 DE LA TARDE (Mayores y Menores)

VERMUT:
HOY, A LAS 6.45 TARDE

NOCHE:
HOY, A LAS 9.45

CADA función se inicia con la tradicional ceremonia IZAMIENTO DEL SAGRADO TRICOLOR PATRIO, ejecución del HIMNO NACIONAL por la Orquesta Chilena Cóndor de 22 instrumentistas, y cantado por todos los asistentes al "Caupolicán".

BOLETERIAS PERMANENTEMENTE ABIERTAS... COMPRE SU BOLETO NUMERADO ANTICIPADAMENTE. Evitarse dolosas reventas.

Tres Fiestas Patrióticas, Hoy martes 17; mañana, Glorioso 18; jueves 19 y viernes 20,

A LAS 3 DE LA TARDE, 6.45 y 9.45.
Vean THE CHIMS SCHOOL DE LONDRES, 10 chimpancés artistas. ZINKA, domadora alemana minifalda, y DIEZ LEONES AFRICANOS AGRESIVOS, y 20 novedades más para el hombre y el niño.

...SHOWS EXTRAORDINARIOS HOMENAJES A LAS GLORIOSAS FECHAS DE LA INDEPENDENCIA DE ESTA NOBLE NACION HERMANA
...DESFILE DE BANDERAS DE LAS AMERICAS y ...ION NACIONAL ejecutada ...orquesta trompetista Harry Flynn

HOY MARTES 17 en tres shows
M A T I N E hoy a las 3.15.
V E R M U T hoy 6.45 tarde.
N O C H E hoy a las 9.45.
MAÑANA GLORIOSO 18, EL 19 y 20 también tres SHOWS PATRIOTICOS.

CARPA MODERNA, impermeable, a todo lujo, con el COLORIDO VERDADERO DE UN CIRCO AUTENTICO... ¡No equivocarse!, en AVDA. BERNARDO O'HIGGINS entre AMUNATEGUI Y SAN MARTIN. Telf. 60-778.

HOY TRES SHOWS ZOO-CIRCUS EN HOMENAJE A CHILE, en
MATINE 3.15 y 6 45 y 9.45.

Vean a DAFNE Y APOLO, hermoso dúo gimnasia plástica; THE FLYINGS ASTORIS, vuelistas americanos; THE GOLDEN KIDDS, equilibristas en monociclos; THE CRAZY BOYS... los locos de la acrobacia cómica... JUMBO Y DUMBO, LOS ELEFANTES GO GO. ¡MONTON DE ANIMALES AMAESTRADOS! ¡MONTON DE CLOWNS y TONIES efectivos de regocijo pleno de sus niños

...PRE ANTICIPADAMENTE SUS BOLETOS NUMERADOS ...RA HOY 17, EL 18, 19 y 20, EN ALAMEDA 1461... NO REVENTAS... NO COLAS.

CORPORACION CULTURAL DE SANTIAGO
CON EL AUSPICIO DE LA EMBAJADA DE BELGICA

MOZARTEUM DE CHILE

T E A T R O M U N I C I P A L

UNICA PRESENTACION DEL
CONJUNTO PRO MUSICA ANTIGUA DE BRUSELAS
MUSICA DE LA EDAD MEDIA Y DEL RENACIMIENTO
(vocal e instrumental)

MARTES 17 DE SEPTIEMBRE - 19 HORAS
Localidades en venta

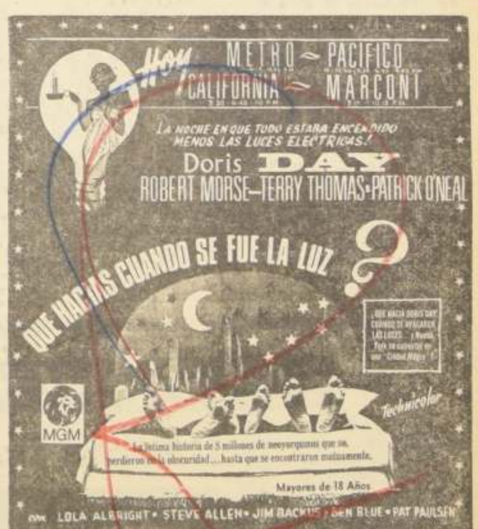

Presidente del Consejo: Jorge Cash Molina
Director responsable: Raúl González Alfaro
Representante legal: Eduardo Labbé Jaramillo
Propietario: Empresa Periodística "La Nación" S.A.
Todos domiciliados en Agustinas 1269, Santiago.

La Nación
EL DIARIO AL SERVICIO DE CHILE

SANTIAGO, MARTES 17 DE SEPTIEMBRE DE 1968

TARIFA DE SUSCRIPCIONES
Anual ... ...

Presidente del Consejo: Jorge Cash Molina
Director responsable: Raúl González Alfaro
Representante legal: Eduardo Labbé Jaramillo
Propietario: Empresa Periodística "La Nación" S.A.
Todos domiciliados en Agustinas 1269, Santiago.

La Nación
EL DIARIO AL SERVICIO DE CHILE

SANTIAGO, MARTES 17 DE SEPTIEMBRE DE 1968

TARIFA DE SUSCRIPCIONES
Anual ... E°
Semestral ... E°
Trimestral ... E°

Patricio Morán junto al cantante norteamericano, Andy Russell, fotografiado durante una de sus actuaciones en el Palladium de Buenos Aires

PATRICIO MORAN
SATISFECHO DE SU EXPERIENCIA ARGENTINA

Patricio Morán es uno de los buenos cantantes nacionales, pero como la mayoría de nuestros mejores valores, ha tenido que salir al exterior para encontrar un reconocimiento que en nuestro medio comenzó por escatimársele. A sus cualidades de artista, Patricio une gran corrección profesional y una vida personal inobjetable. Casado, padre de varios niños, sus grandes amores son su hogar y la canción. Para él cantar es una manera de realizarse y de poder atender a las necesidades de sus familiares.

Ahora el Pato acaba de llegar de Buenos Aires donde pasó una breve temporada actuando en el Palladium con permiso especial, ya que tenía visa de turista y no podía trabajar donde él quisiera. Sin embargo, el viaje le fue provechoso ya que tuvo ocasión de actuar junto a artistas de nivel internacional como Lidia Escotí y Andi Russell y dejó abierto el camino para futuras presentaciones a fin de año en boite y televisión.

Sobre sus colegas nacionales el Pato opina durante una conversación informal a pocos días de su llegada:

—El chileno peca en varias cosas que perjudican su carrera. Graba todo lo que es éxito en el extranjero sin preocuparse de buscar un tipo de canciones que se avengan con su modalidad y tiene poco profesionalismo para encarar sus compromisos de trabajo. En general, mis colegas abusan de lo que tienen innato, la buena voz y la facilidad de actuación.

Patricio Morán aclaró que había hecho innovaciones en los últimos meses. Piensa grabar repertorio inédito y moderar su comportamiento en el escenario.

—"Me di cuenta de que sobreactuaba mucho, lo que me perjudicaba porque decían que imitaba a Antonio Prieto. La verdad es que admiro mucho a Prieto, pero nunca he pensado en imitarlo".

Otra innovación importante la constituye su retiro del Sello Odeon y la instalación de casa propia con el Sello Banda Phone que le pertenecerá y donde editará todos sus discos. A fines de septiembre el nuevo sello hará su debut con un 45 donde irá incluido el tema "Golondrinas" de Sergio Soval.

—¿Qué recuerdo grato trajo de este viaje a Buenos Aires?

—Me di cuenta que existe un chileno que posee cualidades inestimables, dueño de un corazón de oro y una educación enorme y que es el mejor embajador que pueda tener nuestro país en cualquiera parte. Me refiero a Raúl Matas, un hombre al que todos los disc-yockeys chilenos deberían tomar como su maestro y seguir su escuela..."

De vez en cuando Argentina nos manda cosas sumamente agradables como Nina Scandall, a quien nadie podrá discutir sus excelentes [illegible] para encantar. Por si lo duda aquí los tiene a la vista y como la chica [illegible] strip tease y no es nada de fijada en lo de mostrar todas sus cosas [illegible] teatro de revistas y una boite podrá apreciarla más completamente y [illegible] lo que resulta, todavía, mucho mejor

La Zarzuela en el Cariola:

La Danza de las Libélulas

El advenimiento del fox-trot —precursor inmediato del charleston— determinó por allá por 1920 que el gran Franz Lehar, que había llevado su nombre a la más alta cima de la popularidad con sus operetas: "Amor Gitano", "Eva", "El Conde de Luxemburgo" y la "Viuda Alegre" todas ellas con "leit motiv" basados en valses cadenciosos, cuyos sones se habían popularizado en todo el mundo, intentara la composición de una opereta, que basara su melodía de fondo justamente en el fox-trot.

Así nació "La Danza de las Libélulas".

Inés Berutti la estrenó en Santiago acaso en 1923, y en el teatro de la Comedia, hoy Gran Palace". Y estuvieron a cargo de las principales responsabilidades: ella, como soubrette, Dorita Lloret, como tiple joven, Arturo Gozálvez, como tenor, y un español pequeñito, de apellido Albaladejo, como el divertido Bouquet. El éxito no se hizo esperar, y fue así cómo los compases de "La gran ciudad" atiborraron hasta la fatiga los oídos de los melómanos de entonces.

Ahora, después de 45 años, la compañía de Faustino García la ha repuesto con toda propiedad en el Cariola. Infortunadamente, su resurrección demuestra que es una obra perecible, y no como "La Viuda Alegre", "Luisa Fernanda", "La del Soto del Parral", y, sobre todo, "Los Gavilanes", que resisten airosamente el paso de los años. Ha sido el punto más débil de esta temporada. Ya no cautiva a los que vivimos de recuerdos en la edad provecta y, se me ocurre, que menos lo hará con la juventud.

La presentación cuidadosa, como todas sirve para valorar una vez más la ductilidad y las virtudes histriónicas de Luis Bellido, gran señor de la escena, y la figura hermosa, encantadora y simpatiquísima de Noemí Real.

Joaquín BRITO LETELIER

RAMONCITO
SE ABURRIO EN RCA

GOLO MARTINEZ. Ramoncito, se llama en verdad Jorge Martínez. Aclara que canta hace "varios" años, pero que se dio a conocer junto a Luisín Landáez, haciendo el papel del huaso Lucas en temas como El conductor y La banda borracha. Hace dieciocho meses que empezó a cantar sólo con el pseudónimo por el que se lo conoce.

Hace tres semanas se fue de la RCA Víctor bastante fastidiado con los ejecutivos del perrito porque, a su juicio, no lo cotizaron como debía.

—En la RCA afirmaban que mis discos no tenían venta. Como iban a venderse si no los lanzaban al mercado. En diciembre grabé un 45, El Salvavidas, y La araña pelada, que salió solo a promoción, pero no a la venta. En vista de esto pedí liberación de mi contrato y me fui a Odeón donde acabo de grabar dos cumbias: "Se lo prohibió el doctor" y "Anita la huerfanita", de Nelson Navarro.

—¿No cree que la cumbia está perdiendo popularidad en nuestro medio?

—No creo que suceda. La cumbia es un ritmo que nunca pierde actualidad y que es ideal para bailar. En eso es como el tango. Pueden haber otros ritmos en primer plano, pero la cumbia siempre gusta, se escucha, y sobre todo se baila.

Ramoncito completa su defensa de la cumbia alegando que los rankings no son representativos.

—En los rankings las cumbias no aparecen bien ituadas, pero eso se debe a que los rankings se confeccionan sobre la base de las discotecas de Santiago. En provincias la cosa es muy distinta y las cumbias alcanzan ventas fabulosas.

"Tumbaito y Los Caballeros" cantan en el viejo estilo del roto chinganero. Un excelente conjunto folklórico que acaba de grabar un long play de cuecas con tamboreo y huifa

VUELVEN LOS GOLDEN BOYS

¿Se acuerdan de estos morenitos? Son los Golden Boys, conjunto panameño que un año atrás animó muchas noches santiaguinas con sus actuaciones en teatro y boite. El resto del país tuvo oportunidad de escucharlos en sus presentaciones radiales, aunque parte importante de las actuaciones de Los Golden Boys, hay que apreciarla visualmente para no perderse el excelente ritmo de sus bailes. El conjunto tuvo dificultades cuando una "Meica" muy A Go Go le recomendó a uno de sus integrantes que andaba algo nervioso, un tratamiento intensivo de marihuana y el pobre moreno casi se va al infierno con la receta. Ahora Los Golden Boys han vuelto y se presentarán como atracción en la próxima revista del Teatro Opera.

Ramoncito se fue a la Odeón a cantar cumbias. "Es un ritmo que nunca pasará.".

DISCOS PARA EL 18

MUCHOS son los intérpretes que preparan y afinan sus instrumentos con el fin de brindar al público lo mejor de nuestra música criolla. Dentro de éstos se destacan "Las Consentidas", dos "chinas" lindas que cantan con gran sentimiento. El disco long play editado por ellas se llama "ESTAS SON LAS CONSENTIDAS" y en este acetato cantan algunos temas tales como "La Partida", "Negro del Alma", "Echame el Lazo", "Amores al son de la cueca" y varios otros.

"ARTISTAS PURO PUEBLO", es el calificativo que le viene como anillo al dedo a TUMBAITO Y LOS CABALLEROS, un grupo folklóricos que cantan los temas al clásico estilo de auténticos "rotos" chilenos. El título del disco de larga duración es "POR UN PUÑADO DE CUECAS", y ahí se encuentran los siguientes temas: "El puerto de Valparaíso", "Corazón Nortino", "Las radios están de fiesta", "El Candidato" y otros.

PARA QUIENES se precien de eruditos en materia de música chilena y los buenos coleccionistas de la misma, no pueden dejar de pasar inadvertido el disco long play titulado "PURAS CUECAS", el cual trae un seleccionado repertorio, escogido e interpretado por el DUO REY-SILVA, con MARIO CATALAN, "los reyes de las cuecas con escándalo". El mencionado disco incluye entre otros temas "Los viejos cracks", "Los nortinos", "La fuga de los audaces" y "La Perla del Norte", entre otros.

TV PROGRAMAS

CANAL 8 TV (VALPARAISO) 16.02 Noticiario UFA, 16.12 Recuerdos del Cine, 17.20 Boutique, 17.30 Alemán (TV Ed). 18.00 Teleclub El Molino, 18.30 Festival Infantil "Mi Amigo El Sabio". 19.00 El Club de Mickey Mouse, 19.30 El mar y su futuro, 19.55 El Tiempo, 20.00 Femenino Singular, 20.30 Nosotros, 20.50 Noticiario Prolene D, 21.00 El Sapo y la Culebra, 21.05 El Show de Dean Martin. (Desde el 5 de agosto Catherine Valenter). 22.00 Martini al Instante, 22.15 Enfoques, 22.30 Exitos del Cine Argentino, 23.40 Noticiario de Cierre.

CANAL 9, U. DE CHILE 18.00 Cine, serie, 18.30 Clases de francés, 18.55 Comunidad organizada, 19.10 Documental, 19.55 Noticiario Prolene, 20.00 La gran cocina CRAV, 20.20 La fibra de la noticia, 20.30 Cine, serie, 21.30 El Continental, 21.45 ¿Cuánto sabe usted? 21.50 ¿Cuán Arresto y Juicio, 23.10 Noticiario Prolene, 23.13 Cierre.

CANAL 13, U. CATOLICA 13.30 Telerrecetas: 7.os años, 14.00 Mirella Latorre en C. 13, 14.10 ECOS: Telerrecetas. Primeros cuidados de su niño. Amalia. Primeros auxilios en el hogar. Turismo con Carmen Merino. Largo metraje. 17.00 Francia en Chile. 18.00 Mr. Edd. "Edd y su casa". 18.36 Colorín Colorado. "Dibujos colorín y cuentos de Gaspar con Marionetas El Carromato". 19.00 La novicia voladora: "Tierra maravillosa". 19.30, FEUC. 20.00 Noticiario Prolene. 20.05 Pantallas del deporte. 20.15 Mundo insólito. 20.35 El Tiempo. 20.40 FBI. 21.40 Juani en Sociedad. 22.00 Martini al Instante. 22.17 Juglerías del mundo. Historia campesina, conjunto tierra chilena. 21.35 Judd, Abogado Defensor. 23.35 Noticiario al cierre. 22.55 Cierre.

MARTA ZUÑIGA, ADRIANA MERY Y SERGIO PEÑAILILLO GANADORES EN LA "POLLA DEL FUTBOL"

La POLLA DEL FUTBOL entrega hoy sus premios semanales correspondientes a la 17.a fecha de este sensacional concurso que permite a los lectores de LA NACION, el Diario de los Deportistas, ganar valiosos y útiles regalos.

Marta Zúñiga, con 35 puntos; Adriana Mery, 19 puntos; y Sergio Peñailillo, 18 puntos, son los concursantes que deben presentarse esta tarde, a las 17 horas, en nuestro diario —primer piso— a cobrar los 500 escudos en mercaderías a elección, de SASTRERIA "REX", Bandera 663; un reloj de RELOJERIA GABOR, Estado 48, y 200 escudos, en artículos a elección de ROSE MARIE REID, de Industrias Textiles REVLON, respectivamente.

Por otra parte, la POLLA DEL FUTBOL reitera su llamado —pueden venir hoy también a las 17 horas— a los lectores ganadores de fechas anteriores, Luis Jodear G., vive en Baquedano 705, y Luis Ponce Y., con domicilio en Ocho Poniente 8252, Santiago.

El caso del lector Ponce es singular. No vino al sorteo en que igualó el puntaje con los otros dos concursantes y él se llevó el "gordo", pero, hasta ahora, no ha dado señales de vida.

POLLA DEL FUTBOL
LA NACION

CAMPEONATO NACIONAL
1ª PREMIO SASTRERIA REX

PARTIDO CLAVE	
A. ITALIANO	U. de CHILE
HUACHIPATO	EVERTON
PALESTINO	S. MORNING
U. CATOLICA	CONCEPCION
WANDERERS	G. CROSS

CAMPEONATO DE PROMOCION
1ª PREMIO SASTRERIA REX

PARTIDO CLAVE	
MAGALLANES	COLO COLO
SERENA	San FELIPE
O HIGGINS	RANGERS
CALERA	U. ESPAÑOLA

CAMPEONATO ASCENSO
BANDERA 663 SASTRERIA REX

PARTIDO CLAVE	
L. ROSSEL	Sn. LUIS
U. TECNICA	LOTA
TRASANDINO	FERRO
IBERIA	ANTOFAG.
COQUIMBO	San ANTONIO
COLCHAGUA	MUNICIPAL
NAVAL	ÑUBLENSE

NOMBRE:
DIRECCION:
CIUDAD: CARNET: