Gabinete aprobó estabilización de precios, sueldos y salarios

Junta Estabilizadora de Productores y Consumidores

El Consejo de Ministros, presidido por el Excmo. señor Gabriel González Videla, aprobó ayer las ideas fundamentales de un proyecto de ley de estabilización de precios, sueldos y salarios. Hubo acuerdo para que la estabilización sea realizada por una Junta Estabilizadora, en la que estarían representados, en igual proporción, los consumidores (empleados y obreros) y los productores, presididos por un alto funcionario que sería nombrado a proposición del Presidente de la República, y con acuerdo del Senado, esto es, en la misma forma que se nombra al Contralor General de la República.

Se resolvió, asimismo, que la discusión particular de las diferentes disposiciones del proyecto de ley se haga en el seno del Comité Económico de Ministros, que integran los de Economía y Comercio; don Benjamín Claro, que lo preside; de Hacienda, don Raúl Ytarrázaval; de Agricultura, don Fernando Moller; de Salubridad, doctor Jorge Mardones Restat; de Tierras, don Ignacio Palma Vicuña, y de Trabajo, don Alejandro Serani Burgos. Este Comité comenzará su trabajo hoy mismo, a las 10.30 horas, en la sala de reuniones del Consejo de Gabinete.

El Comité Económico de Ministros escuchará a representantes técnicos de los productores, de los empleados y de los obreros y de los partidos de Gobierno. Quedó establecido que el proyecto debe ser estudiado en el plazo más breve posible y que en su articulado debe ser también lo más sintético posible, considerando que lo que se persigue es únicamente estabilizar los precios, sueldos y salarios.

La reunión del Consejo de Gabinete se inició a las 16.30 horas y terminó a las 18 horas. Presidió, como decimos, el Excmo señor Gabriel González Videla, y asistieron todos los Secretarios de Estado, con la sola excepción del de Justicia, que no se encontraba en Santiago. Los presidentes, del Partido Democrático, don Máximo Venegas; de la Falange, don Juan de Dios Carmona, y el representante del Partido Conservador, diputado don Arturo Gardeweg. Durante el debate a que dió lugar el proyecto del Ministro de Economía, participaron los Ministros de Hacienda, Relaciones Exteriores, Agricultura, y Obras Públicas y Tierras.

Extraoficialmente hemos sabido que S. E. tendría el propósito de proponer para presidir la Junta Estabilizadora al ex Ministro de Economía, don Alberto Baltra Cortés.

TIEMPO PARA SANTIAGO
HOY: BUENO
EDICION DE 16 PAGINAS

LA NACION

SABADO 26 DE MAYO DE 1951
SANTIAGO DE CHILE
PRECIO $ 3.-

OFENSIVA GENERAL DE ANIQUILAMIENTO EN COREA

BRILLANTES LOS HOMENAJES A LA ARGENTINA, AYER

Las festividades en celebración del 141.o aniversario de la independencia de Argentina, culminaron brillantemente ayer, fecha precisa de la más grande efemérides patria del país hermano.

LOS SALUDOS OFICIALES

S. E. el Presidente de la República y el Ministro de Relaciones Exteriores, dirigieron sendos telegramas de saludo a los mandatarios argentinos. El Jefe del Protocolo y un Edecán de S. E. visitaron al Embajador, Excmo. señor Carlos Gustavo Lerena, y le presentaron los saludos oficiales del Gobierno.

HOMENAJES FLORALES

El Excmo. señor Lerena, acompañado de todos los miembros de su misión y de representantes del Gobierno y de las Fuerzas Armadas, rindió homenaje a San Martín y a O'Higgins, depositando hermosas ofrendas florales al pie de sus monumentos. El Centro Argentino y otras instituciones también se adhirieron a este homenaje con coronas de flores. Delegaciones de alumnos de las Escuelas Primarias de Santiago fueron llevados a presenciar estos actos demostrativos de la confraternidad chileno-argentina y que se hicieron en los monumentos de ambos próceres recordando la estrecha amistad que los unió. Tropas de Ejército rindieron los honores de ordenanza, y una banda militar tocó los himnos patrios de ambos países.

EN LA EMBAJADA ARGENTINA

Al mediodía, en los salones de la Embajada de Argentina, el Embajador recibió el saludo de numerosos connacionales. Luego los Agregados Obreros a la Embajada, ofrecieron a dirigentes de insti-

(A la página 2 — Columna 1)

Con sus tarjetas de color rosa, en alto, los delegados de las diversas Municipalidades del país que concurren a la conferencia, votan, en particular, el proyecto que creó el organismo coordinador de gobiernos comunales, aprobado ayer.

ORGANISMO CENTRAL COORDINARA LABOR DE TODOS LOS MUNICIPIOS

URRIOLAGOITIA SE DESPIDIO DE S. E. Y SE FUE A VIÑA

El ex Presidente de Bolivia señor Mamerto Urriolagoitia se dirigió a Viña del Mar, en la tarde de ayer. En la mañana se despidió del Ministro de Relaciones Exteriores, don Horacio Walker y del Presidente de la República, Excmo. señor Gabriel González Videla, a quienes agradeció las atenciones que ha recibido en Chile.

El señor Urriolagoitia, según nos declaró ayer, resolverá hoy o mañana la fecha de su partida a Estados Unidos.

CUATRO EXPERTOS DEL BANCO INTERNACIONAL LLEGAN EL 28

El presidente del Banco Internacional de Reconstrucción y Fomento, señor Ernesto Black, por telegrama de ayer, informó al Excmo. señor González Videla, que el próximo lunes 28 llegará a Santiago el grupo de expertos, solicitado por nuestro Gobierno, para el estudio de los planes de desarrollo industrial y agrícola de Chile.

El grupo vendrá presidido por el doctor Egbert de Vries, jefe de la Sección Recursos Económicos del Banco; el señor William Mc Leod, Asesor de Ingeniería; el señor Paul Hohl, especialista en agricultura; el señor Paul Craig, experto en economía agrícola; y la señorita Margaret Mahonei, secretaria de la comisión. Llegarán a Santiago el lunes, a las 15 horas, en avión.

Su creación acordó ayer la Conferencia de Municipalidades

Conferencia Nacional de Municipalidades se llamará el organismo coordinador de los diversos gobiernos comunales del país, de acuerdo con la resolución adoptada por la segunda sesión plenaria del torneo edilicio que se realiza en esta capital, y que se llevó a efecto ayer.

El nombre del organismo coordinador dió motivo a un agitado debate, durante el cual por primera vez desde que se inauguró el congreso de municipales, hubo incidencias y violentos cambios de palabras entre la mesa directiva y los delegados.

Luego de acordada la denominación definitiva, se entró a discutir el financiamiento, resolviéndose que cada Municipalidad contribuirá en relación con su presupuesto. Representantes de los empleados y obreros municipales integrarán la directiva central.

EL TRABAJO DE LAS COMISIONES

Las Comisiones designadas por la asamblea plena, después de constituirse se abocaron al estudio de los proyectos y ponencias presentadas, las que fueron ampliamente debatidas en las reuniones de la mañana y de la tarde.

La Comisión de Asuntos Va-

(A la página 5 — Columna 1)

ALIADOS AVANZAN PARA COPAR DOS EJERCITOS CHINOS

Paralelo 38 fué cruzado en otros tres sectores

TOKIO, 26.— (UP).— (Por Earnest Hoberecht).— Las fuerzas de las Naciones Unidas apresuraron su avance para copar a los dos cuerpos de ejército chinos que quedaron rezagados en Corea Meridional y cruzaron el paralelo 38 por tres puntos, en el curso de su ofensiva general de "aniquilamiento".

En todas partes, miles de soldados comunistas, cuyo grueso huyó a Corea del Norte, fueron cañoneados por la artillería, ametrallados y bombardeados por los aviones y en algunos lugares, desalojados de sus últimas trincheras por la infantería aliada.

Una fuerza de operaciones de la NU, sumamente reforzada, avanzó hacia el noreste, por el sur de Inje, en el frente central este, para cortar la carretera que une a Hongchon con Inje.

Dicha fuerza trata de copar, mediante un movimiento de tenazas, a dos cuerpos de ejército —una fuerza que con sus efectivos completos alcanzaría a 60 mil hombres— que habían penetrado 40 kilómetros en Corea Meridional, durante la segunda fase de la ofensiva comunista.

Un oficial dijo lo siguiente: "Tenemos grandes probabilidades de eliminar a una buena parte del ejército comunista chino en Corea y vamos a aprovecharlas hasta el máximo".

Sin embargo, el comandante del 8.o ejército, teniente general James Van Fleet, quien dió la orden a sus tropas de "buscar y matar al enemigo". Añadió que no había que abrigar muchas esperanzas de atrapar a la principal fuerza china.

"La situación de Corea" explicó "es similar a la que existía en Grecia, durante la guerra civil, en la que los rojos eran cercados durante el día, pero desaparecían durante la noche".

Las tropas aliadas, al atacar en las montañas que cortan la carretera a Hongchon-Inje, corren también hacia el este de la misma y han avanzado más de siete kilómetros para formar una tenaza, pese a la resistencia recia, aunque esporádica de los rojos.

Un oficial de un regimiento afirmó que era la primera vez, desde que los chinos entraron a la guerra de Corea, que los aliados podían emprender un contraataque general en gran escala, inmediatamente después de una ofensiva general comunista.

LA FUGA DE LOS ROJOS

En todo el frente central del este, en donde hace sólo una semana fué peligrosamente quebrada la línea de las Naciones Unidas, los comunistas huyen perseguidos por dos divisiones aliadas y atacados sin cesar por la Fuerza Aérea de la NU.

Las puntas de lanza aliadas, procedentes de un frente de batalla de 192 kilómetros de extensión, cruzaron el paralelo 38 por el noroeste de Chunchon y al noreste de Uijongbu.

Las patrullas de infantería aliada que cruzaron la antigua frontera coreana por el noroeste de Chunchon y la fuerza de operaciones que hizo lo mismo por el noreste de Uijongbu, regresaron a sus líneas al anochecer sin haber hallado una resistencia seria. Las patrullas surcoreanas que atravesaron el río Imjin, han llegado al parecer al paralelo 38, pero no lo han cruzado todavía.

En todas partes los comunistas chinos han sido perseguidos implacablemente por las puntas de lanza aliadas. Al norte de Seúl los rojos fueron perseguidos hasta menos de cinco kilómetros del Paralelo 38, y por el

(A la página 8 — Columna 7)

DOS FIGURAS FEMENINAS AMERICANAS.— En una conferencia de prensa conjunta, Amalia de Castillo Ledón y Ana Figueroa, dieron ayer a conocer la importancia de la Asamblea Interamericana de Mujeers, que se inaugura el jueves en Santiago. La señora de Castillo Ledón, presidenta de la Comisión Interamericana y Ana Figueroa, delegada de Chile ante la NU, y ante la comisión, son dos mujeres que se han destacado como líderes del poderoso movimiento feminista americano. Mexicana la primera, y chilena, la segunda, ambas muestran una vida de esfuerzo y sacrificio por la causa de la mujer americana.

NUEVA FORMULA PARA FINANCIAR EL METRO

Está ya en poder del Ministro de Obras Públicas y Vías de Comunicación, un memorándum del Departamento de Ferrocarriles de la Dirección de Obras Públicas, que consulta un plan de financiamiento, con cargo fiscal, para el ferrocarril subterráneo de Santiago.

No se dieron detalles sobre el alcance del proyecto, y se dijo que el Ministro señor Merino Segura haría una exposición oficial, no bien conversase sobre la materia con el Presidente de la República.

UNA FORMULA DE FINANCIAMIENTO

Hasta hace dos años, se calculaba el costo del metropolitano que recorrería Santiago desde Mapocho a Lo Vial, con estaciones en la Plaza Bulnes, Diez de Julio, Avenida Matta, Franklin, paraderos 6 y 11, en quinientos millones de pesos. Se supone que, con los recargos consiguientes, esta obra significaría, a estas alturas, un desembolso de mil millones de pesos, y cuatro años de trabajo.

Se señala, al mismo tiempo, que el Fisco paga anualmente a los autobuseros, por bonificaciones en bencina y otras facilidades de parecido orden, una suma no inferior a trescientos millones de pesos. Este auxilio oficial se otorga a cambio de una serie de retribuciones que los empresarios de la actual movilización particular no respetan, como que el 40 por ciento de las máquinas destinadas al transporte de pasajeros se halla fuera de circulación.

Como consecuencia, se señala que bien puede financiarse con parte del dinero destinado a esta bonificación, la construcción del metro, que daría efectivo remedio a buena parte del problema de la locomoción.

No podrán alzar actuales cánones de arrendamiento

Ha sido publicada en el "Diario Oficial", la ley N.o 9,910 que ordena la suspensión de los lanzamientos por el término de un año de conformidad con las condiciones que la misma ley estipula, y que autoriza, asimismo, a los propietarios para alzar en un 10 o|o las rentas de arrendamiento, de acuerdo con las normas que indica.

El Director del Departamento de la Vivienda, capitán de bandera, don Luis Gálvez Ahumada, estima indispensable advertir claramente al público que esta ley no autoriza a los propietarios para alzar en un 10 o|o las rentas de arrendamiento que cobran actualmente, sino que este aumento se refiere únicamente a los procedimientos de cálculo para establecer la renta legal, esto es, aquella que se determina de acuerdo con el artículo 41, de la ley 9,311, y que deben hacerse sobre el avalúo que regía el año 1948, y no sobre el actual, pues en caso contrario ello implicaría una abierta especulación con las rentas de arrendamiento.

En consecuencia, los arrendatarios deben acudir al Departamento de la Vivienda, ubicado en el primer pabellón del Mercado "Presidente Ríos", a formular reclamos en este sentido y establecer que renta deben pagar. Se atiende al público diariamente, de 15 a 18 horas y los sábados, de 9 a 12 M.

El director concede audiencias diariamente. La sección técnica dará a los arrendatarios todas las informaciones que deseen.

FUE AUMENTADO EL PRECIO DEL COBRE EN GRAN BRETAÑA

LONDRES, 25.— (UP).— El Ministro de Abastecimiento anunció que los consumidores nacionales de cobre tendrán que pagar en adelante un recargo de 24 libras esterlinas por tonelada.

Con este aumento, el valor de la tonelada de cobre será de 234 libras esterlinas. El Ministro explicó que este cambio se debe a que se hace necesario nivelar el precio del cobre electrolítico con el de Estados Unidos, el cual ha subido de precio.

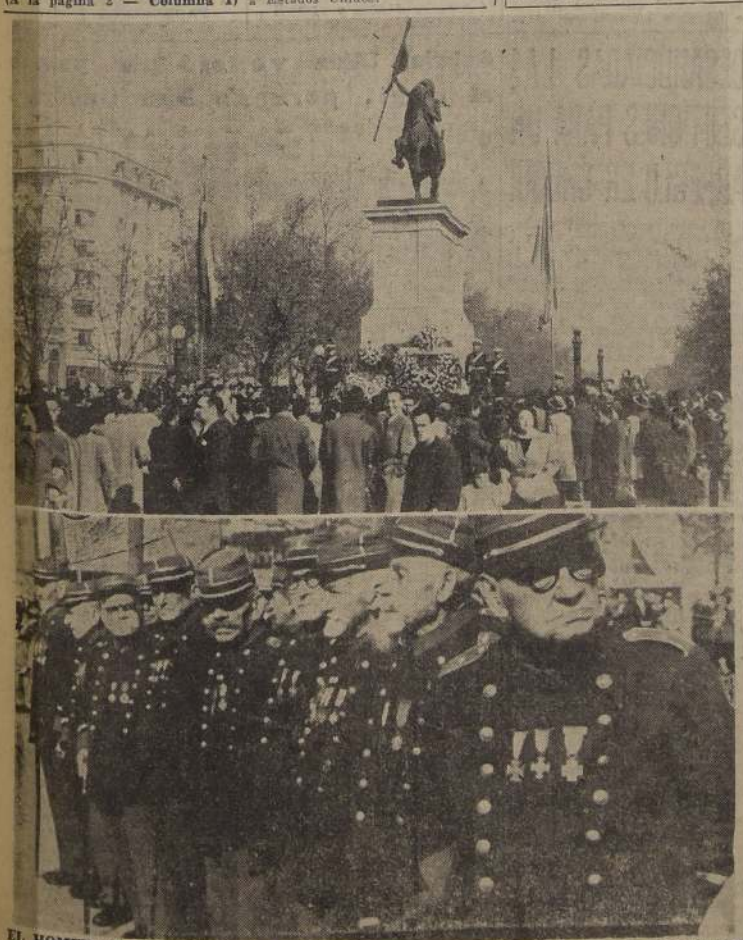

EL HOMENAJE ARGENTINO A SAN MARTIN.— Dos aspectos del homenaje rendido ayer a San Martín. Arriba puede verse el monumento al padre de la patria argentina, al pié del cual se colocaron hermosas ofrendas florales, en presencia de numeroso público. Abajo, un grupo de Veteranos del 79, que presenciaron las emotivas ceremonias en ese monumento, y en el de Bernardo O'Higgins, en el que también se colocaron grandes coronas de flores

INSERCION

GRAVES PROYECCIONES DE LA ACTUAL SITUACION ECONOMICA DEL PAIS DENUNCIA LA CONFEDERACION DE LA PRODUCCION Y DEL COMERCIO

Esta exposición del Comité Ejecutivo de la Confederación de la Producción y del Comercio pasa revista a los hechos más graves que en el último año han estimulado la inflación y a otros que en la actualidad revelan que la economía del país se encuentra al borde de un colapso, cuyas consecuencias serán la paralización de las fuentes de trabajo y la cesantía de miles de empleados y obreros y con ellas la crisis del Erario Público, que vive de las contribuciones que el país paga sólo en tiempos normales.

La situación que denuncia la Confederación de la Producción y del Comercio se ha creado por el abandono de la política anti-inflacionista, el aumento descontrolado de los sueldos y gastos fiscales y la tolerancia para huelgas y reajustes ilegales; todo esto unido a la negativa para dar a la producción precios justos y medios para desenvolverse y cubrir las necesidades del país, única forma de frenar el proceso inflacionista.

El análisis de la política monetaria del Gobierno establece un aumento constante de las emisiones de billetes para cubrir gastos sin recuperación y restricción de circulante y alza de intereses para los negocios de producción. Esta errada directiva ha determinado una baja de fuentes de abastecimiento esencial y la angustiosa carestía y escasez que se pretende suprimir con medidas policiales.

Los casos de la Refinería de Azúcar, Cía. de Consumidores de Gas de Santiago y Cía. Chilena de Electricidad, son abordados en esta exposición para demostrar la persecución al capital privado, la orientación demagógica de las soluciones sobre tarifas y la desviación peligrosa a que se dejan arrastrar algunas altas autoridades encargadas de velar por la legalidad y corrección de las medidas gubernamentales.

Termina la Confederación de la Producción y del Comercio con un llamado a restablecer la verdad, por sobre consideraciones populacheras, para dar solución efectiva a los problemas económicos, con el concurso del capital y el trabajo, bajo una inspiración justiciera de los organismos del Estado.

EL PROCESO INFLACIONISTA ESTA DIRECTAMENTE ESTIMULADO POR LAS MEDIDAS OFICIALES

El giro cada día más alarmante que adquiere la situación económica y social del país, y las soluciones y actitudes que vienen adoptando sobre el particular quienes tienen responsabilidad en la dirección de los negocios públicos —los que acusan una total desorientación—, son motivo de honda inquietud para los que dedican sus actividades a la producción y al comercio. Un imperativo deber patriótico nos obliga a hacer oír nuestra voz ante tan grave estado de cosas.

Desde febrero de 1950 se han exacerbado las causas de la inflación

El origen fundamental de estos males es el proceso inflacionista cada vez más grave que se desarrolla en el país, no obstante la enunciación del propósito de ponerle rápido término con que se hizo el cambio de rumbo en la vida política chilena en febrero de 1950. La verdad es que, a partir de esa fecha, se ha procedido en forma que, en el hecho, se han exacerbado todos y cada uno de los factores que determinan ese proceso, que se ha visto agravado por el alza espectacular experimentada por muchas de las materias primas y artículos que el país tiene necesidad de importar.

63% han aumentado los sueldos públicos en el último año

Nadie desconoce la influencia preponderante que sobre el alza del costo de la vida tiene el aumento de los sueldos y jornales, ya que no sólo determina un encarecimiento de los costos sino que también un aumento del poder comprador. Por diferente que sea el criterio social que se tenga en relación con este problema, si efectivamente se desea hacer una política anti-inflacionista, es indispensable proceder en esta materia en conformidad con ciertas normas precisas que deben aplicarse con un criterio inflexible. No se ha procedido así, y, en cambio, se han saltado todas las vallas que aconsejaban la prudencia y el más mínimo criterio sobre el particular. Los sueldos públicos han pasado, de $ 6.590 millones que eran en el presupuesto original de 1950, a $ 10.789 millones; han experimentado, entonces, un aumento de $ 4.199 millones, o sea, 63,7%, lo cual supera todas las expectativas que sobre el particular habían cifrado los propios interesados. Estos resultados son la consecuencia lógica de la debilidad con que se procedió a aceptar ciertas situaciones de favoritismo que, lógicamente, abrieron la puerta a nuevas peticiones que, dada aquella circunstancia, no fué posible rechazar.

> 63 o|o han aumentado los sueldos públicos en el año último

Sueldos vitales al margen de la ley

El principal argumento esgrimido, y hasta cierto punto con justicia, por los empleados públicos para solicitar el mejoramiento de sus emolumentos, era la situación desmedrada que les creaban los aumentos concedidos a los empleados particulares. No obstante aquella circunstancia, los sueldos vitales se alzaron en enero último, mediante procedimientos al margen de las normas legales, en proporciones superiores y en forma todavía más abusiva que en ocasiones anteriores, sin ninguna relación con el alcance y el concepto mismo que, dentro de la ley, tiene el sueldo vital, y con grave perjuicio para los propios empleados con mejores títulos y mayores necesidades. En efecto, esos aumentos legales exagerados limitan las posibilidades de los empleadores para conceder otros voluntarios que restablezcan jerarquías y premien la capacidad y el mérito.

Además, los sueldos vitales fijados con semejante arbitrariedad —que son aquellos de que disfrutan los empleados de más baja categoría— han vuelto a sobrepasar a los de algunos funcionarios públicos que requieren de títulos profesionales para el desempeño de sus funciones. Se ha vuelto a colocar a algunos de éstos, por obra de tan desacertada acción gubernativa, en una situación que será invocada para declarar insuficiente el brutal sacrificio de más de 4 mil millones de pesos anuales que importa para la economía nacional el último aumento de sueldos de los funcionarios públicos, sin incluir en dicha suma los reajustes de los organismos semifiscales y de las empresas estatales autónomas, como los Ferrocarriles del Estado.

Huelgas ilegales han abatido la producción

Nuevamente el flagelo de las huelgas ilegales se ha enseñoreado de todas las actividades nacionales, con el consiguiente abatimiento de la producción. Nadie podría desconocer el alcance inflacionista de este factor, aparte de que la necesidad de solucionar esos conflictos lleva al Gobierno a aceptar arreglos que no sólo lastiman el principio de autoridad, sino que crean toda clase de injusticias en las remuneraciones, y éstas se traducen en nuevos conflictos, ya que otros sectores asalariados aspiran, lógicamente, a equiparar su situación con la de quienes han alcanzado mayores ventajas.

Ciertos aumentos absolutamente desproporcionados de jornales han originado alzas considerables en los precios de artículos esenciales —tal es el caso del carbón—, lo que debe determinar el aumento de los costos de otros artículos y de servicios fundamentales. Esto se traducirá en alza de precios que sólo podrá evitarse en apariencia a través de bonificaciones, pero que, en definitiva, recaerá sobre la masa consumidora de la cual el Estado obtiene, en último término, los recursos necesarios para pagarlos.

Planes de fomento desproporcionados a la capacidad del país

Los planes de fomento, que si bien reportarán en el futuro beneficios evidentes para la colectividad, imponen un pesado gravamen sobre la actual generación. Si esos planes no son afrontados con sacrificios efectivos, son un nuevo y decidido factor inflacionista. Al faltar en absoluto ese espíritu de sacrificio, lo que palpamos día a día, y al no estar los gobiernos democráticos de países con idiosincrasia como la del nuestro, en condiciones de imponerlos, la más elemental prudencia aconseja restringirlos a un mínimo. En lugar de proceder así se han aumentado en forma absolutamente desproporcionada, contribuyendo a agravar el proceso inflacionista, que, en todos los tonos se proclama, desean eliminar.

Por vía de ejemplo podemos señalar que el aporte fiscal a la Corporación de Fomento de la Producción fué, en 1950, de 840 millones de pesos, y que en 1951 se piensa otorgar una contribución fiscal que sobrepasa los mil ochocientos millones de pesos.

Déficit fiscal a pesar de nuevos y enormes recursos

El aumento exorbitante de los gastos públicos que todas estas actividades generan, no ha alcanzado a cubrirse con los últimos y cuantiosos tributos impuestos al país, ni con los enormes nuevos recursos que ha significado el aumento de la producción de cobre y de su precio, de 18 a 24 y medio centavos la libra. Nuevamente nuestra Hacienda Pública ha quedado en un verdadero estado de falencia. El entonamiento de la Caja Fiscal, que llegó a sobrepasar los 3.000 millones de pesos, hecho que de por sí es un factor anti-inflacionista por excelencia, no sólo ha desaparecido sino que se ha revivido el régimen de los déficit presupuestarios que tanto contribuyen al aumento de la inflación. El Fisco, apremiado por tan grave crisis, ha debido acudir, en escala antes no igualada en la vida de la República, al descuento en el Banco Central de letras fiscales, a cuenta de impuestos por percibir, por centenares de millones de pesos, práctica que ya se había logrado abolir mediante fuertes sacrificios pedidos a los contribuyentes. Por constituir esos descuentos emisiones absolutamente inorgánicas, son un nuevo y grave factor inflacionista.

Emisiones inorgánicas y falta de crédito

Si bien la actual inflación chilena no ha sido de ninguna manera de origen monetario, como algunos sostienen, es también indiscutible que las emisiones contribuyen a agravar ese fenómeno y deben limitarse a lo estrictamente indispensable para suplir las mayores necesidades de circulante requeridas por las actividades económicas del país como consecuencia del aumento de la producción y del alza incesante y violenta de los costos, ya que, no existiendo ni la más remota posibilidad de que los capitales crezcan con parecida rapidez, su falta debe suplirse con mayores disponibilidades de crédito. No obstante ser ésta la realidad, hemos asistido al espectáculo paradojal y absurdo de que mientras en los últimos meses se ha hecho uso sin tasa ni medida de emisiones del Banco Central para llenar el tonel sin fondo de las necesidades fiscales, antes se dificultó, con el propósito de refrenar la inflación, el adecuado e indispensable crecimiento de ellas que requerían las premiosas necesidades de la producción y el comercio, hasta crear una verdadera asfixia en materia de créditos.

Alza de intereses para aumentar sueldos

Es tal la perturbación del criterio que predomina en estas materias, que el Banco Central de Chile, por influencia del Gobierno de la República, ha alzado la tasa de interés de los descuentos para el público del 6 al 8%, lo cual importa el encarecimiento del crédito y, luego, de los costos de producción.

Semejante medida monetaria no tiene justificación de ninguna especie, desde el momento en que habiéndose hecho completamente insuficiente, debido a la inflación, el mecanismo bancario del país, esa alza del tipo de interés no logrará que esas operaciones se desplacen hacia los bancos comerciales. Tal medida tendrá como verdaderos resultados, por un lado, el encarecimiento de los costos de producción y, por el otro, el incremento de las utilidades del Banco Central cuyo exceso, por ministerio de la ley, pasa a incrementar los recursos fiscales. Tal vez con él se pueda, en definitiva, pagar el último aumento concedido a los empleados de la Caja Nacional de Ahorros. De acuerdo con la experiencia, este aumento, lo mismo que los muy numerosos otorgados a ese personal durante los últimos años, no tendrá ni siquiera la virtud de producir un apaciguamiento que haga desaparecer los conflictos que se suceden cada vez con mayor frecuencia en aquel importante organismo estatal de crédito.

Proyectos de leyes e intervenciones contrarias a la estabilidad económica

Como si todos esos factores, que son causas indiscutidas y fundamentales de nuestro proceso inflacionista para quien juzgue el problema con independencia y rectitud, no estuviesen llamados a crear cada vez situaciones más graves, en estos precisos momentos — en que nuevamente se desea intensificar la lucha contra la inflación— se patrocinan una serie de leyes de carácter social que contribuirán a hacer, todavía, mucho más sombrío y pavoroso el porvenir, ya que impondrán una elevación cuantiosísima de los costos de producción, aparte de diversos y graves inconvenientes de otro orden, a los cuales ya se han referido los distintos organismos que constituyen esta Confederación.

Desatinada fijación de precios que no favorece al consumidor

Para hacer frente al alza incesante del costo de la vida que es consecuencia de tan graves errores, los distintos elementos que constituyen el actual Gobierno —en lugar de poner remedio a las causas que generan esta situación— agravarán los problemas de la producción y del comercio a través de intervenciones estatales desatentadas. Manifestación clara y elocuente de lo que afirmamos es la reciente resolución de fijar precios a una serie numerosísima de nuevos artículos, muchos de los cuales se elaboran a base de materias primas importadas cuya precio está subiendo constantemente, y a base de otros cuyos precios quedan libres, al igual que los sueldos y jornales. De mantenerse esa resolución, tan poco afortunada, se crearán problemas de enorme gravedad cuyas consecuencias no pueden imaginar los que no están efectivamente interiorizados en las dificultades con que tropiezan los productores. Cabe destacar la posibilidad de que el país quede sin abastecimientos de materias primas importadas, ya que es bien poco probable que los productores se aventuren a adquirirlas exponiéndose a tener que vender con pérdida los productos que con ellas elaboren.

Además, esas medidas son profundamente injustas porque no harán sino agravar la situación ya bien difícil de los productores, sin que los beneficios que se esperan de ellas alcancen al consumidor. Es un hecho de pública notoriedad que la acción del Comisariato resulta absolutamente ineficaz para controlar los abusos derivados de la especulación que provoca la escasez, la cual será la consecuencia inevitable de la desacertada medida a que nos referimos.

Es público y notorio que cualquiera revisión de costos da lugar hoy día a un proceso largo y engorroso que se traduce en toda clase de perjuicios para el productor y para el consumidor. Al aumentar en forma tan desmedida el número de productos que quedarán sujetos al régimen de fijación de precios, las revisiones se encontrarán, por la imposibilidad material que tendrán los servicios administrativos para hacer frente a la nueva situación, con tales dificultades que, prácticamente, sobrevendrá la ruina de buena parte de las actividades de la producción nacional.

No debe olvidarse tampoco que las demoras en las fijaciones de nuevos precios son un grave factor inflacionista. Al verse el productor en la necesidad de consumir sus stocks a los precios antiguos y tener que reponerlos a otros más altos, requerirá de mayores sumas de dinero, que deberá procurarse a través del crédito. Esos nuevos capitales no puede formarlos u obtenerlos de la noche a la mañana. Es ésta una de las causas de las constantes mayores necesidades de crédito que afligen a muchos productores y comerciantes, crédito que, debido a la insuficiencia que la inflación ha determinado en nuestro sistema bancario, debe obtenerse de nuevas emisiones del Banco Central, que contribuyen a incrementar el círculo infernal de la inflación.

El Gobierno halaga a los gremios y no considera a los empresarios

Con profundo sentimiento debemos anotar que el Gobierno para adoptar estas resoluciones ha creído necesario llamar a los elementos gremiales del trabajo y ha gastado largas horas en discutir con ellos estos problemas, pero no ha seguido igual camino con quienes representan a los productores y a los comerciantes, de cuyo conocimiento de estos problemas da testimonio el éxito obtenido en las actividades que desarrollan. No tuvieron ellos ni siquiera la suerte de ser oídos antes de que se adoptaran estas medidas, para que se consideraran sus puntos de vista, en lo que éllos tuviesen de justo y razonable.

Habría podido así tomar conocimiento el Gobierno, por ejemplo, de la incompatibilidad absoluta que existe entre la idea de estabilizar los precios y patrocinar, al mismo tiempo, el proyecto de inamovilidad de los empleados particulares, que automáticamente determinará, año por año, el aumento de las cargas que pesan sobre productores y comerciantes y, luego, sobre los costos, en forma de que, en poco tiempo, no só o desaparecerían las utilidades sino que se verían comprometidos en forma grave los capitales.

En el caso del proyecto de delito económico, llamado a producir hondas perturbaciones en la producción y el comercio, se ha ido todavía más lejos: mientras se han mantenido todas sus disposiciones represivas en contra de aquellas actividades, en términos que favorecerán el abuso y abrirán todavía más amplias posibilidades a la gestión administrativa, se ha tenido el cuidado —para satisfacer a los gremios y lograr que éstos retiren su oposición a aquel proyecto— de eliminar todas las disposiciones destinadas a reprimir los abusos que éstos pudiesen cometer, y que den por resultado el insuficiente abastecimiento del país. Los Gobiernos no pueden olvidar que el rol que les corresponde es el de árbitro y no el de parte.

Si de estas consideraciones de carácter general pasamos a analizar el tratamiento que han recibido empresas respetables que prestan servicios de importancia a la colectividad, es fácil comprobar que es bien poco halagador y justo el trato que el capital viene recibiendo de parte del Gobierno, lo que no es, por cierto, factor favorable para estimular la venida de capitales extranjeros a nuestro país, que podrían contribuir poderosamente a aliviar el problema económico en que nos debatimos.

El caso increíble de la Refinería de Azúcar

Durante meses la Refinería de Azúcar de Viña del Mar reclamó un reajuste de sus precios, fundándose en el alza de los costos de producción y de la materia prima. Hasta el año 1949 aquéllos pudieron mantenerse inalterables porque los mayores costos se absorbían con cargo al fondo creado para la regularización de los precios por el Plan Ramírez. No existiendo ya ese recurso, y siendo un hecho incontrovertido que los costos de producción han aumentado, se ha retardado, a través de informes y más informes, la solución de ese problema. La imposibilidad de esa Compañía para conceder, en tan penosas circunstancias, un reajuste de emolumentos a su personal, con quien mantuvo a través de veinte años ejemplares relaciones de cordialidad y entendimiento, movió al Ejecutivo a decretar el requisamiento ilegal e inconstitucional de esa empresa, no obstante que el más elemental examen de las condiciones económicas de ella —como ha quedado establecido en la última Asamblea General de Accionistas—, es de gravedad tal que, de mantenerse ese estado de cosas, la empresa no podrá continuar el giro de sus negocios.

Servicios de utilidad pública no pueden marchar

Diversas comunicaciones que han visto la luz pública revelan la situación caótica que se ha creado a la Compañía de Consumidores de Gas de Santiago, a la cual se ha llevado, prácticamente, al borde de la quiebra, al negársele un alza de tarifas destinada a cubrir mayores gastos derivados de circunstancias a las cuales ella es completamente ajena, y que son de la responsabilidad del Gobierno; mayores gastos que no alcanza a cubrir ni en mínima parte con las reducidas utilidades que la Compañía obtiene con rubros ajenos al expendio de gas.

Un alza de tarifas solicitada en febrero de 1930, por la Compañía Chilena de Electricidad, y que por su retardo resultaba inoperante, dió origen a un dictamen inconcebible de la Contraloría General de la República, y ha sido motivo de lamentables incidencias en que se ha puesto en tela de juicio la corrección de una importante empresa de servicio público, la competencia y honradez intachables del antiguo y ejemplar funcionario que es don Gustavo Lira y, también, la de los representantes de las actividades particulares en esa empresa señores Vicente Izquierdo, Heriberto Horst y Fernando Durán. Con sobrada razón la Cámara Central de Comercio de Chile y la Cámara de Comercio de Santiago han renovado a estos señores su confianza; resolución que comparten y hacen suya todos los organismos representados en esta Confederación.

LAS FIJACIONES ARBITRARIAS DE PRECIOS, LLEVAN A LAS EMPRESAS A LA LIQUIDACION FORZADA

Necesariamente tenemos que concordar con los puntos de vista de esos representantes porque quien tenga claro concepto de las conveniencias permanentes de la colectividad no podrá desconocer que un alza de tarifas es mil veces menos grave que un mal servicio, y que sin recursos adecuados no habrá empresa alguna, sea particular o estatal, que pueda dar un buen servicio. No incurriremos en la cobardía de desconocer, por amenazantes que sean las horas que estamos viviendo, que ese es precisamente el caso de la Cía. Chilena de Electricidad, hecho que reconocen en privado aun muchos de aquellos que en público la condenan y la censuran.

Faltan a la verdad quienes perturban a la opinión pública hablando de las fabulosas utilidades de la Compañía Chilena de Electricidad. No las obtiene ni las puede obtener de acuerdo con el Convenio Ross Calder, que fijó en límites extraordinariamente bajos los servicios de las deudas y del capital. Si después de hechos esos servicios quedaran recursos, las dos terceras partes de ellos pasarían a poder del Estado. No dar tarifas adecuadas es condenar a los consumidores de la zona central del país, a las industrias y comerciantes, a un pésimo servicio, ya que es absurdo pretender que los capitalistas de esa empresa se transformen en filántropos o benefactores, aportando capitales que no pueden obtener ni modestas retribuciones.

El Gobierno, a nuestro juicio, tiene el deber y la obligación de impedir que se siga mistificando a la opinión pública sobre el particular; lo contrario es crearse dificultades que no podrá solucionar.

Desastrosas perspectivas para abastecimiento de energía

El país debe saber que el temor que durante años vienen experimentando los sucesivos Gobiernos en relación con este problema, —y que ha adquirido carácter de suma gravedad en el año último—, podrá crear la inverosímil situación de que la Cía. Chilena de Electricidad no esté en condiciones de recibir la energía eléctrica proveniente de la planta de los Cipreses, en la cual gastará el país más de 1.000 millones de pesos, que significan un duro sacrificio para toda la colectividad.

Nos consta que el Director de Servicios Eléctricos, don Gustavo Lira, a quien se ha hecho víctima de tan grave injusticia, ha sido tenaz hasta la majadería en señalar permanentemente estos problemas a la consideración de los gobernantes de hoy y de ayer.

Erróneas apreciaciones de la Contraloría

Los hombres de empresa hemos visto con profunda inquietud toda esta incidencia y, especialmente, la actuación en este problema de la Contraloría General de la República. El informe emitido por ella contiene errores financieros y técnicos de tal magnitud que resultan verdaderamente inexplicables.

El respetado y respetable funcionario que desempeña el cargo de Contralor General de la República merece toda nuestra consideración, y por eso mismo nos alarma que esta incidencia, al igual que otras en que se ha visto envuelto con algunos servicios públicos, le resten prestigio a él y a una repartición que debe ser la más sólida salvaguardia del respeto de las leyes y de las buenas prácticas administrativas. Estas actitudes rebalsan, en nuestro concepto, las atribuciones que la ley confiere a aquella alta repartición. Ni el señor Contralor ni sus funcionarios pueden tener la competencia técnica que es propia de los funcionarios especializados de las distintas reparticiones públicas del país; ni las podrán tener, salvo que se dotara a la Contraloría General de enorme personal idóneo para estas nuevas funciones, lo que implicaría un desarrollo burocrático absolutamente innecesario: se complicaría aún más nuestra Administración Pública y se aumentarían los ya insoportables gastos fiscales.

> Los enormes recursos del cobre no saldan el déficit

No es tampoco, a nuestro juicio, función propia de la Contraloría juzgar del aspecto político de las resoluciones administrativas, ni pueden sus dictámenes señalar normas a la acción legislativa.

Asimismo ha resultado profundamente nociva y perjudicial, por contribuir a aumentar las dificultades en que se debaten la producción y el comercio, la práctica que, de un tiempo a esta parte, se viene advirtiendo en las actuaciones de la Contraloría General de la República, en orden a dar publicidad a sus actuaciones, con lo cual no sólo se vulneran elementales normas de conveniencia administrativa, sino también lo que fué práctica invariable en tan alto servicio público y una de las características más honrosas de nuestra Administración: la modesta reserva con que rodearon sus actos los altos funcionarios públicos.

Esta práctica está llamada a crear graves dificultades, y el Gobierno verá seriamente entrabada su libertad de acción cuando aquellas actitudes incidan en materias que de ordinario causan efervescencia pública.

Actitud parcial del Estado conduce a catástrofe económica

La política gubernativa de acceder con extremada generosidad a todos los requerimientos de aumentos de remuneraciones y de crear, al mismo tiempo, entorpecimientos de toda clase a los reajustes indispensables de los precios, está llamada a provocar una verdadera catástrofe económica.

La inflación ha favorecido los negocios de carácter especulativo: enormes fortunas se han levantado alrededor de ellas; pero ha sido desastrosa para las empresas productoras organizadas. Sus utilidades efectivas, medidas no en pesos sino en valor adquisitivo de esos pesos, han sido, año a año, cercenadas sistemáticamente, en condiciones de que cada vez se hace más difícil y, a veces, imposible, la obtención de capitales para el desarrollo de sus actividades.

La política que se ha venido poniendo en práctica en los últimos meses está colocando a muchas empresas al borde de la bancarrota y a otras en el camino de la liquidación.

Este injusto tratamiento está matando el espíritu de empresa e impulsando a la búsqueda de negocios fáciles y rápidos o especulativos, que permiten grandes ganancias sustraídas a riesgos y generalmente tambi... al pago de impuestos.

La obligación es decir la verdad

No se puede, por considera... ciones políticas, por más re... petables que sean, renunciar... deber que pesa sobre los ho... bros de Gobierno, de asumir... responsabilidad de decir la v... dad en estas materias, de p... ceder con justicia y de ac... do con las verdaderas con... niencias nacionales, cualesqui... que sean las consecuencias.

Unos por error y otros p... cálculo, están contribuyendo... afianzar en empleados y o... ros el concepto equivocado... que la inflación ha importa... beneficios para todos los e... mentos capitalistas cuando... verdad es la que dejamos... puesta. Los propios diarios... Gobierno contribuyen a afir... tan equivocado concepto, y... refieren, por ejemplo, a... enormes utilidades que obt... drían la Compañía Chilena... Electricidad, la Refinería... Azúcar y la Compañía de Co... sumidores de Gas de Santia... Con esto contribuyen a cr... dificultades al propio Gobier... ya que siendo distinta la re... dad, éste deberá adoptar, ta... o temprano, medidas para re... ver las situaciones de esas e... presas, si es que no desea q... cesen en sus funciones.

Perdurar en tan graves er... res provocará la ruina de m... chas actividades económicas... país, con lo cual aumentará... escasez y el alza cada vez m... violenta del costo de la vi... para concluir en una inevita... cesantía de empleados y... obreros. Estos abrirán ent... los ojos a la realidad que... les ha ocultado a través de... procedimientos que antes... nunciamos. Sería posible... tar esta tragedia con volu... y con espíritu de renunciami... to colectivo. En esta tarea... negaremos, por cierto, nue... concurso ni nuestra cuota... sacrificios. Demasiado sabe... cuán difícil e ingrata es... función de gobernar.

En esta oportunidad, como... otras, no es nuestro afán e... formular críticas ni recrimi... ciones. Si anotamos errores... contradicciones, es sólo con... propósito de hacer luz en... problema que muchos desco... cen y que otros se obstinan... obscurecer. Aclararlo es esen... para encontrar las solucio... adecuadas. Estamos seguros... que si así se procede, se pon... de manifiesto la absoluta ve... de nuestras afirmaciones y... razón y justicia que nos asi... Quedará evidenciado que la c... sa verdadera de nuestros m... no es otra que pretender... al país un standard de vida... un ritmo tan acelerado de p... greso que no guarden rela... con las posibilidades de nu... tra economía.

Reiteramos, una vez m... nuestro anhelo de que los... presentantes del capital, de... obreros y de los empleados... poniendo suspicacias y con... concurso de asesores que m... ren confianza a las dist... partes, nos juntemos decidida... buscar el medio de detener... catástrofe que se avecina.

Es el más patriótico ap... que podríamos hacer a la... ción y el más desinteresado c... curso a quienes sobrellevan... pesadas labores y treme... responsabilidades que, en la h... ra actual, deben afrontar... gobernantes.

Santiago, 26 de mayo de 19...

LA CONFEDERACION DE LA PRODUCCION Y DEL COMERCIO

FIRMAS SALITRERAS LIBRAN BATALLA EN BOLSA DE COMERCIO

Una encarnizada batalla de predominio libran actualmente en la Bolsa de Comercio de Santiago los grupos salitreros que representan los señores Gustavo Ross Santa María y Osvaldo de Castro Ortúzar, según se nos afirmó ayer en autorizados círculos bursátiles. Esta lucha está radicada, especialmente en las transacciones sobre "papeles salitreros". En efecto, ayer las acciones de la Compañía "Tarapacá y Antofagasta", que controla el señor De Castro, experimentaron una baja de 34 puntos por acción. Esta sorpresiva depreciación se debería a que fueron lanzadas al mercado, en descubierto, parte de las trescientas mil acciones al portador de la mencionada compañía salitrera. Esta empresa tiene, en total 4.184.000 acciones, de las cuales el cincuenta por ciento se encuentra bloqueada y, en consecuencia, no pueden ser transadas. Además, fuera de los títulos al portador, existen trescientas mil acciones, cuyos dueños se desconocen, y que según se dice, se quemaron en un incendio en Londres.

En las últimas horas de ayer ante la crudeza que adquiría momento a momento esta sorda y feroz competencia, los representantes de ambos grupos, habrían iniciado gestiones de entendimiento para evitar un colapso.

Es de advertir que las acciones de esta Compañía tenían un precio de 27 pesos en el mes de enero, las que subieron instantáneamente, mediante una afortunada maniobra de una de las partes en lucha a 94 pesos, precio que fué desbaratdo ayer por la parte contraria. Al tenerse conocimiento que ambos grupos habían iniciado gestiones de entendimiento, las Tarapacá experimentaron en las últimas horas de la tarde de ayer una pequeña reacción: subieron de 50 a 61 pesos.

BRILLANTES...

(DE LA PRIMERA PAGINA)

tuciones de trabajadores chilenos, un asado a la criolla.

RECEPCION OFICIAL

En la tarde, de 19 a 21 horas, el Excmo. señor Lerena y su distinguida esposa ofrecieron en el Club de la Unión, una recepción, a la que asistieron Ministros de Estado, diplomáticos, jefes de las Fuerzas Armadas, parlamentarios y personalidades sociales y políticas. Esta fiesta social alcanzó brillantes contornos.

OTROS HOMENAJES

Aparte del programa oficial, el aniversario patrio argentino fué celebrado en numerosas instituciones chilenas, como el Círculo Patriótico, que acordó dirigir un atento saludo al Presidente argentino; el Club Los Tigres, que dedicó su reunión de anoche a recordar la emancipación política del país hermano, con discursos de los señores Kenni Aravena, coronel Leopoldo Durán y profesor Aníbal Celedón; el "Instituto San Martín", cuyos alumnos protagonizaron un hermoso programa radial, y otras organizaciones privadas. La totalidad de las emisoras santiaguinas dedicaron programas especiales a rememorar la gesta patriótica argentina.

DESAHUCIADAS LAS GESTIONES PARA UN ARREGLO EN CHUQUI

No hubo acuerdo entre la Confederación de Sindicatos del Cobre y los representantes de la Chile Exploration para alcanzar un convenio que diese solución armónica al conflicto de los "paleros", que culminó, no hace mucho con una huelga ilegal de éstos en Chuquicamata. En la reunión que el Ministro celebró con personeros de ambas partes, puso término a su gestión ante las nuevas exigencias de los dirigentes de la Confederación que tornaron imposible la prosecución de las conversaciones.

Esta vez, los representantes de los mineros pidieron que el aumento del bono de producción exigido en favor de los paleros, se hiciera extensivo al personal de la fundición, imponiendo, de paso, el mismo régimen de distribución a prorrata que existe en la Sección Transportación.

Los señores Rodolfo Michels, Alvia y Turton, sostuvieron que estas nuevas demandas constituían, en verdad, una revisión total del convenio existente y que esto era más de lo que, buenamente podía la empresa ofrecer a los promotores de una huelga ilegal. Insistieron, al mismo tiempo, en que la modalidad propuesta desvirtuada la finalidad que determinó la creación del bono de estímulo y que temían que la aplicación del método exigido por el personal trajera, como única consecuencia, una reducción apreciable de la producción en vez de su aumento como era el espíritu perseguido.

Los dirigentes sindicales, no transigieron e igual actitud adoptaron, entonces, los enviados de la empresa. En este trance, el Ministro dió por terminadas las negociaciones.

ENTREGA DE ARMAS EN EL REGIMIENTO "TACNA"

A las 11 horas de hoy se efectuará en el Regimiento de Artillería "Tacna", la solemne ceremonia de la entrega de armas al nuevo contingente, en presencia de altos jefes del Ejército y de las familias de los jóvenes conscriptos.

Gabriel Ulloa venció por puntos al púgil peruano Luis Gutiérrez

El valdiviano Gabriel Ulloa, (64.600 kilos) venció por puntos al peruano Luis Gutiérrez (65.200 kilos), en el combate principal de la reunión pugilística efectuada anoche en el Estadio Caupolicán, ante un público no superior a tres mil personas, que pagó en boletería la suma de 58 mil pesos.

El triunfo del chileno resultó justo y merecido, ya que fué precisamente el valdiviano quien colocó los más y mejores golpes a través de los diez rounds. Sin embargo, hubo un sector del público que estimó que un fallo de empate habría resultado más justo, en razón a que el púgil visitante en varios rounds llevó la iniciativa del combate. La op... nión de cuantos piensan de es... manera es hasta cierto pu... respetable; pero, al tomar en c... ta este factor, se olvidan de o... más importante, cual es el d... Ulloa, no siendo un crack d... nuestro boxeo, es muy super... puesto que es más efectivo, m... rápido en sus movimientos y s... golpes los lanza con violencia... cambio, su ocasional advers... es un profesional que aparte... su gancho izquierdo, que lo... en pocas ocasiones, sus golpes... recen de consistencia, y jamás... van la violencia necesaria qu... requiere en este deporte. Otro... cho que demuestra la poca... ca boxeril del peruano Gutiér... es que lanza sus impactos... fuera, sin medir muchas vece... distancia necesaria, máxime c... do es un hombre de buen al... ce de brazos, que bien pudo a... tener a distancia al valdiviano.

Con este ligero comentario... pretendemos desmoralizar al... gilista norteño; pero es nue... deber relatar los hechos com... cedieron. No obstante, es j... también declarar que el per... hizo méritos hasta para emp... basado en aquel hecho que... hicimos notar anteriormente... vó muchas veces el tren del... bate; pero no siempre un p... que lleva la acción, más bien... cho, que la controla, aun cua... no fué así, se hace merecedor... veredicto, puesto que en... oportunidad recibió todos... punches que por dentro lanzó... el vistoso Gabriel Ulloa.

Sirvió de árbitro el señor... tón Meléndez y de jurados... señores Antonio Carmona, Hern... Risopatrón y Germán Lezero...

El encuentro de semifondo... cargo del peruano Enrique Gómez... y Víctor Iturre, se resolvió por... triunfo de este último, por... dono al quinto round. En... que en la vuelta anterior... recibió un castigo abrumador... yendo en cuatro ocasiones... 8, 9 y 2 segundos. No obstante... peruano Gómez mostró entere... mo y valentía a través de las... tro vueltas, ofreciendo seria r... tencia al pupilo de Rodríguez...

En los preliminares, R... Cossio venció por puntos a... Soto; Juan Norambuena por... O. al 2.o round a Fernando... bo, y Raúl Codoceo por K. O... 2.o round a Eduardo Rollan... éste que se fracturó la cadera... quierda al caer.

PELIGROSO MALEANTE CONFESO SER AUTOR DE VARIOS ASALTOS

Después de largos y extenuadores interrogatorios, el delincuente Luis Sergio Palacios, compañero de delito de Gilberto Guzmán, acribillado por Carabineros durante un tiroteo ocurrido hace algunos meses en Machalí, terminó por confesar ayer que era autor de tres asaltos a mano armada ocurridos en los alrededores de San Vicente. La policía sostiene, sin embargo, que este peligroso maleante es autor de una serie de otros hechos delictuosos ocurridos en el sur del país.

POLICIA DESMIENTE LA EXISTENCIA DE CRIMEN

"No existe tal infanticidio: el cadáver hallado en Avenida Balmaceda es de un ser de vida intrauterina, que no tiene ni heridas a arma blanca como tampoco está estrangulada". Esa declaración surgió anoche de boca de un alto jefe policial, quien calificó de "fantásticas las informaciones publicadas sobre el particular por algunos diarios". Queda descartado de esta manera el ambiente de sensacionalismo creado en torno de este hecho, similar a otros cien que se registran cada año en la capital.

A un millón de pesos ascienden daños causados por temporal en Concepción

LLEGO DESDE LIMA.— Embajador de Chile en el Perú, don José Francisco Urrejola, en el momento de descender del "Interamericano" de la Panagra, en que hizo su viaje desde Lima. Viene al país en uso de licencia

Declinan lluvias torrenciales que azotaron Valdivia

En una suma próxima al millón de pesos, se estiman los daños que los últimos temporales causaron en la provincia de Concepción. Hubo derrumbes y destrucción de terraplenes en todas las carreteras, según las informaciones recibidas en la Dirección General de Obras Públicas.

Entre tanto, declinan las lluvias torrenciales que azotaron la región de Valdivia. Se reveló que los ríos de la zona norte de la provincia, experimentaron crecidas extraordinarias, inundando los campos vecinos y caminos en diversos sectores. Los perjuicios no podrán ser avaluados hasta que las aguas retomen sus cauces.

Las daños ocasionados por el temporal en las poblaciones son calificados como "de escasa consideración". Los puentes, en general, no han sufrido deterioros, según esta misma información, enviada por el Ingeniero provincial.

La semana del 18 al 25 del presente mes se caracterizó por las copiosas lluvias que cayeron desde el norte chico al sur. La zona sur registró temporales de considerable intensidad, según el informe de la Oficina Meteorológica de Chile del Ministerio de Defensa Nacional.

Del 18 al 20, una depresión del Oeste afectó desde la zona central al sur. Llovió con vientos fuertes del norte desde Talcahuano al sur. En Valdivia y Llanquihue, se produjeron tempestades eléctricas. Pronto las lluvias fueron propagándose más al norte hasta cubrir, hacia el día 20, desde el norte chico al sur.

El día 21 hubo invasión anticiclónica en gran parte del país. Siguió lloviendo con vientos fuertes del norte desde Talcahuano al sur y mejoró el tiempo más al norte.

Del 22 al 23, una nueva onda depresionaria, de gran radio de acción, cruzó el territorio. Arreció el mal tiempo en la región sur, y se propagó nuevamente, con lluvias copiosas, hasta la provincia de Coquimbo.

Del 24 al 25, el anticiclón del Pacífico, comenzó a invadir el territorio. Los efectos depresionarios se mantuvieron, sin embargo, desde Talcahuano hasta Aysén. Mejoró el tiempo en el norte, en el centro y en la región austral del territorio. La zona sur siguió con lluvias y chubascos locales.

Damos a continuación algunas cantidades de agua caída, en milímetros, durante la semana que termina: Illapel 18, Petorca 15, La Ligua 34, Cabildo 21, Putaendo 39, Jahuel 17, Los Andes 21, Quillota 37, La Calera 78, Papudo 30, Valparaíso 28, Santiago 52, San Bernardo 23, Puente Alto 81, El Canelo 122, Melipilla 46, San Antonio 34, Rengo 32, San Fernando 42, Placilla 30, Teno 41, Curicó 49, Cauquenes 24, Linares 95, Parral 54, San Carlos 49, Chillán 87.

Previsión para la próxima semana.— Es probable que se produzcan nuevas alteraciones atmosféricas a principios de la semana.

DRASTICA SANCION A DUEÑO DE GONDOLA

Enérgicas medidas continúa aplicando el director general de Transporte y Tránsito Público, coronel don Jorge Contreras Angulo, contra aquellos empresarios inescrupulosos que han pretendido aprovecharse para que las góndolas cobren igual tarifa que los microbuses, por el hecho de que se encuentren pintadas uniformemente. En efecto por ser reincidente en cobrar un pezo sesenta por pasaje, el propietario de la góndola patente JA-5, Luis Tadeo Jofré González, del recorrido San Francisco-Bellavista, fué cancelado definitivamente como empresario de la movilización colectiva del país, por dicho organismo.

Además al empresario Luis Tadeo Jofré González que a la vez gobernaba la góndola, le fueron retirados sus documentos de competencia, como asimismo, la autorización de recorrido y demás documentos pertenecientes al autobús JA-5.

Dicha resolución fué transcrita al Departamento del Tránsito de la Municipalidad de Santiago, Sindicato General de Dueños de Autobuses y a la Asociación "San Francisco-Bellavista".

WILLIAM SHAKESPEARE ESTUVO EN SANTIAGO

En el Interamericano de la Panagra, y procedente de Buenos Aires, viajó anteayer William Shakespeare. Estuvo sólo de paso en Chile. Venía acompañado de su señora.

Trátase de un curioso alcance de nombre con el gran dramaturgo de Stratford-on-Avon. Pero este moderno Shakespeare es de Nueva Jersey, apenas si ha leído al escritor y, aunque desciende de la rama de los Shakespeare y pertenece al tradicional club londinense que reúne a todos los descendientes del genial escritor, él nada tiene que ver con las letras, y sólo se gana la vida vendiendo maquinarias para construir puentes y rascacielos.

PLAN COMPLETO DE CAMINOS EN ÑUBLE

Un plan completo, que consulta el mejoramiento de varios caminos de la provincia de Ñuble, acaban de elaborar los ingenieros de la Dirección General de Obras Públicas a fin de que la zona de Chillán a Recinto disponga de buenas vías de comunicación cuando la línea férrea que va entre estos dos puntos sea levantada.

SE RETUVO DECRETO DE REANUDACION DE FAENAS EN CHITECO

No se tramitará un nuevo decreto de reanudación de faenas en la fábrica textil Chiteco, reveló ayer el Ministro del Trabajo señor Serani a LA NACION, agregando que la Dirección General del Trabajo había informado que los fundamentos en que sería basada esa resolución no tenían aplicación en este caso.

Impuestos de este dictamen los obreros, visitaron al subsecretario señor Arturo Escudero. Este los enteró de una última proposición de la compañía, la que se allana a recibir a 310 de los 375 huelguistas. Los dirigentes convinieron en presentar esta fórmula, a conocimiento de la asamblea del sindicato. En el caso de que la resolución de ésta sea favorable, los trabajadores volverían hoy a las faenas.

Chiteco ha tomado 135 operarios nuevos, a los cuales se niega a desahuciar.

Futuros oficiales de la Fach inician raid hasta Arica, hoy

El curso de subalféreces de la Escuela de Aviación iniciará hoy, a las 8 horas un raid de instrucción y conocimiento hasta la ciudad de Arica. Participan 16 pilotos y cuatro ingenieros, al mando del Jefe de la Agrupación Básica, capitán de bandada, señor Jorge Bascuñán Valenzuela.

El vuelo se hará en cinco bandadas de tres máquinas cada una y actuarán como sublideres los tenientes señores Sergio Figueroa, Sergio Espinosa, Héctor Córdova, Luis Hernández, Reinaldo Martín y Fernando Matthei.

La primera etapa de hoy consulta un aterrizaje en Vallenar para hacer combustible y luego continuar vuelo hasta Antofagasta, donde pernoctarán. La segunda etapa será Iquique y Arica. En esta oportunidad los jóvenes pilotos que este año egresarán como oficiales, practicarán visitas a las principales industrias del norte, además de conocer las canchas de emergencia y las condiciones geográficas de esa amplia zona nortina.

Baile de beneficio en el Instituto Comercial N.o 3

Esta noche, a las 21 horas, se efectuará un baile a beneficio de los fondos para la jira por el país que hará el 5.o año A. La entrada vale $ 20 y se realizará en el local de la Compañía de Teléfonos, Alameda Bernardo O'Higgins N.o 1555.

NOMBRAMIENTO EN LA CAJA DE ACCIDENTES DEL TRABAJO

Con motivo de la designación del Dr. Manuel Casanueva del Canto en el cargo de Jefe del Departamento Médico de la Caja de Accidentes del Trabajo, se ofreció a dicho funcionario, el día 23 del mes en curso, una comida en la Hostería Providencia. En esta oportunidad se pronunciaron discursos alusivos al merecido nombramiento del Dr. Casanueva, entre los que cabe destacar los del señor Vicepresidente Ejecutivo, señor Fernando Jaramillo Valderrama, en representación de la Caja; del H. consejero, Dr. Guillermo Velasco, a nombre del H. Consejo, y de los médicos, doctores Julio Brañes y Ernesto Maturana, a nombre de los funcionarios médicos de la institución. Finalmente, el Dr. Casanueva, en sentidas palabras, agradeció el homenaje que se le tributaba.

Con ocasión de este festejo, el Dr. Casanueva recibió numerosas manifestaciones de adhesión y aprecio de sus colegas de provincia y de las agencias, institutos y clínicas traumatológicas de todo el país.

TRANQUILIDAD EN BOLIVIA, AFIRMO AYER EMBAJADA

COMUNICADO DE LA EMBAJADA DE BOLIVIA

La Embajada de Bolivia ha recibido instrucciones cablegráficas de la Junta Militar de Gobierno para informar —frente a algunas erróneas versiones que han circulado en el exterior—, que reina la más completa tranquilidad en la República. La Junta Militar de Gobierno recibe diariamente muestras de adhesión del pueblo y de entidades representativas de todo género de actividades, lo que constituye una prueba de que el país ha comprendido que representa una firme garantía de mantenimiento del régimen democrático, frente al grave peligro del totalitarismo unido, mediante un pacto suscrito entre el nazismo y el comunismo, cuyo texto ya ha sido publicado en la prensa de Santiago.

Concentración scoutiva se efectuará esta tarde

Con motivo de las festividades aniversarias de la Asociación de Boy Scouts de Chile que las unidades de la provincia han estado realizando durante la presente semana, el directorio provincial de Santiago llevará a efecto hoy a las 17 horas, una concentración de brigadas, en la Casa Scoutiva, Serrano 240, como término de estas actividades.

CORO SCOUTIVO.— Este conjunto coral que inició sus actividades el año pasado bajo la entusiasta dirección de la profesora de música, señora Olga Olea, reanudará sus actividades el martes 29, a las 18.30 horas en el local scoutivo.

Con este objeto se cita a los scouts que forman parte de este conjunto para el día y hora indicados, como asimismo, a los demás niños y jóvenes que deseen cultivar este bello arte.

HORA RADIAL-SCOUTIVA.— Bajo los auspicios de la Radio Emisora Rapa Nui, mañana a las 12 horas se inaugurará la "Hora Scoutiva" del directorio provincial de Santiago. El programa artístico estará a cargo del scout Mario Mariño y hablará a nombre de los scouts de la provincia el presidente, señor Manuel Astudillo Oliva.

JAMBOREE DE AUSTRIA.— El directorio provincial está preocupado de enviar al Jamboree Mundial de Austria una representación scoutiva de las unidades de la provincia y con tal objeto ha dirigido una circular a los presidentes de brigadas, dando a conocer las condiciones fijadas por la Asociación de Scouts de ese país y los requisitos indispensables que deben reunir los aspirantes para participar en esta justa scoutiva.

El directorio provincial, por su parte, ha emprendido una campaña económica pro viaje de scouts al Jamboree de Austria; con el objeto de ayudar a financiar el viaje y la estada de los scouts que salgan seleccionados.

MESA DIRECTIVA DE LA SEGUNDA SESION PLENARIA.— La segunda sesión plenaria de la Conferencia de Municipios efectuada ayer, fué presidida por el vicepresidente, señor Pedro Muga González, alcalde de Iquique. Lo secundaron el alcalde de Valparaíso, señor Leonidas Leyton; Sergio Ceppi, alcalde de La Cisterna; Leocadio Cifuentes, alcalde de Concepción; y el abogado de la Municipalidad de Santiago, señor Mauricio Fisfilish, que aparecen en el grabado.

DECISION SOBRE EL DESPIDO DE OBREROS DE CHUQUI DARA S. E.

Su decisión con respecto a los despidos de algunos obreros de Chuquicamata que tomaron parte en la reciente huelga ilegal de los "paleros", dará a conocer el lunes el Presidente de la República a los dirigentes de la Confederación de Sindicatos del Cobre, que lo visitarán y que representan, en este caso, a los trabajadores de aquel mineral.

PARTIO A MEXICO DON SERGIO CHAPARRO

Ayer se dirigió a México, por vía aérea, el ingeniero comercial del Ministerio de Economía y Comercio, señor Sergio Chaparro Ruiz, que actuará como secretario de la delegación chilena que asistirá a la Reunión de la Comisión Económica para América Latina, que se efectuará próximamente en ese país.

La delegación chilena será presidida por el ex Ministro de Economía y Comercio señor Alberto Baltra Cortés, que se encuentra actualmente en ese país, para asistir al mencionado torneo económico.

26 AÑOS CELEBRA HOY EL LICEO BALMACEDA

Veintiséis años de vida celebra hoy el Liceo Nocturno "Presidente Balmaceda", que funciona en el Instituto Nacional. Dirige actualmente el plantel, el profesor Osvaldo Arenas. A las 18.30 horas se efectuará una velada en el Salón de Honor de la Universidad de Chile en la cual harán uso de la palabra el profesor Miguel Paez y la presidenta del Centro de Alumnos, Yolanda Gacitúa. Coros del Liceo y números artísticos del alumnado, amenizarán el acto.

Antiguo colaborador de esta casa, falleció ayer

Ha dejado de existir Samuel Rojas Aracena, un antiguo y eficiente colaborador de esta empresa, en cuyo personal técnico le cupo destacada actuación.

Hacía sólo cuatro años que se había acogido a los beneficios de la jubilación, de la que poco disfrutó por el quebrantamiento de su salud.

Sus funerales se llevarán a efecto hoy, a las 10 horas, después de una misa en la Parroquia de Cristo Rey, de donde partirá el cortejo en dirección al Cementerio General.

GRAVE PARALISIS POSTRA A MAESTRO ANIBAL ARACENA I.

El conocido compositor y pianista, maestro Aníbal Aracena Infanta, fué hospitalizado ayer en el pensionado del Hospital San Vicente, aquejado de una parálisis, con presión alta.

Según nos informaron anoche, se espera una reacción favorable para dentro de cuatro días, pues actualmente el señor Aracena Infanta, no obstante tener perfecto conocimiento, se encuentra con sus facultades vocales paralizadas, sin poder articular palabra.

SOCIEDAD "VICENTE NAVARRETE" CELEBRA ANIVERSARIO MAÑANA

Con diversos números y un banquete oficial, será celebrado mañana el tercer aniversario de la fundación de la sociedad de socorros mutuos "Vicente Navarrete".

En efecto, a las 11 horas se verificará la junta general, en cuya ocasión el presidente de la institución, don Herminio Valdés Toledo, dará lectura a la memoria anual. En seguida, a las 13 horas, se procederá a la ceremonia de inauguración del casino social, en calle Dávila Larrain 2488, la que estará a cargo del presidente de la comisión de fiestas, don Héctor Moya Bravo. A continuación se servirá un banquete, al que han sido invitados el Alcalde de San Miguel, don Carlos Valdovinos; autoridades y regidores de la comuna; el jefe de la sección propiedades de la Caja de la Habitación, don Darío Rauld; jefes de carabineros de San Miguel, dirigentes societarios y periodistas.

CITACIONES GREMIALES

SOCIEDAD DE SAN EUGENIO.— Hoy habrá reunión de directorio, a las 20 horas, para tratar importantes materias. Mañana se reunirá la Comisión de Deporte, a fin de nombrar la directiva de esta rama.

EMPLEADOS DE ESTABLECIMIENTOS ESCOLARES.— Cita a sesión para hoy, a las 20.30 horas, en Huérfanos 3151, en la que se dará cuenta de la campaña económica.

SOCIEDAD "SAN EUGENIO".— Tendrá reunión de directorio hoy, a las 21 horas, para abocarse al estudio de diversas materias.

ASOCIACION DE PEQUEÑOS INDUSTRIALES.— Celebrará junta general extraordinaria, mañana, a las 11 horas, en Huérfanos N.o 2146.

El cine, artículo de primera necesidad

Serán declarados artículos de primera necesidad por el Ministerio de Economía y Comercio, el carbón mineral, lana materia prima, jabón, los detergentes y sus combinaciones, servicios de peluquería, de lavanderías, de tintorería y limpiados, los cines y las hojas de afeitar....

Se adoptará esta medida para reprimir el alza desmedida de precios que han experimentado estos artículos y servicios. El decreto correspondiente será firmado en los primeros días de la semana próxima por el Ministro de Economía, señor Claro Velasco, según informaron ayer fuentes altamente autorizadas.

JURISPRUDENCIA SOBRE ESTAFAS SENTO LA CORTE

La Corte de Apelaciones aumentó ayer a 5 años y un día la pena que el Segundo Juzgado del Crimen había impuesto a Mario Lehesa Orrego, condenado por estafas en la Caja de retiro de los Empleados Municipales. El reo se apoderó de la suma de 200.000 pesos, haciendo reiteradas adulteraciones en los libros de contabilidad.

En primera instancia había sido condenado únicamente a 61 días de prisión, por considerar el Juez, que el suyo era un sólo delito, calificándolo de "estafa continuada". La Corte, en su interesante resolución, sienta jurisprudencia, al determinar que los delitos de Dañesa Orrego son "estafas reiteradas", condenándolo por cada una de ellas. De esa manera la pena de 61 días quedó aumentada a 5 años y un día de presidio en su grado medio.

El Club Social "Atacama" elige directorio mañana

Por reciente decreto supremo se ha concedido personalidad jurídica al Club Social Atacama, institución que ha fijado el día de mañana, a las 10 horas, para elegir su directorio definitivo, conforme a una disposición de sus estatutos.

La reunión se verificará a la hora indicada en los salones de "El Mercurio", bajo la presidencia del señor Humberto García Pino.

¡Qué barata es la vida en Chile!

Efectivamente, con la

LIQUIDACION TOTAL Y AL COSTO DE LA TIENDA

A la Ville de Nice

encontrará Ud. todas las mercaderías que ha soñado con adquirir . . . *a precios maravillosamente bajos!*

Sobretodos.	Camisas.	Bufandas.	Pijamas.	Pañuelos
Trajes.	Ropa interior.	Cinturones.	Sweaters.	Corbatas.
Ambos.	Calcetines.	Ligas.	Pull - overs.	Sombreros.
Chaquetas de sport.	Soquetes.	Tirantes.	Slacks.	Artículos para caballeros.

No es una LIQUIDACION MAS sino el

TERMINO

de la Tienda

A la Ville de Nice

AHUMADA ESQ. HUERFANOS

SABADOS: abierto todo el día

TAURUS Publicidad

LA NACION — AÑO XXXV — N.o 12.225

Empresa Periodística "LA NACION", fundada el 14 de enero de 1917.— AGUSTINAS 1269 — TELEFONO 82228 — CASILLA 81-D
Presidente del Consejo y Director: RAMON CORTEZ PONCE; Gerente: ANTONIO FERREIRA MEDINA; Consejeros: CARLOS VASSALLO, BOLIVAR APARICIO, EILERT HERUD y JOSE RAMSAY. — Jefe de Redacción: GUILLERMO EDUARDO FELIU; Jefe de Informaciones: WARINO ESPINOSA; Jefe de Propaganda: CARLOS ALZOLA.
Representantes para EE. UU. y Canadá: THE N. DE FILIPPES Co. 851.— FIFTH AVENUE — New York, 17 N. Y.
Servicio Noticioso Extranjero: UNITED PRESS ASSOCIATION. — Servicio Fotográfico Extranjero: ACME. — Agentes y corresponsales en todas las ciudades y pueblos de Chile.
SUSCRIPCIONES: Un año, $ 1.084.—; seis meses, $ 548.—; tres meses, $ 280.— Valor del ejemplar del día: Los domingos, lunes y festivos, $ 4.— Los demás días de la semana, $ 3.— Ejemplares atrasados: $ 8 y $ 6, respectivamente.

Santiago de Chile, sábado 26 de mayo de 1951

INAMOVILIDAD DE LOS EMPLEADOS PARTICULARES

Uno de los proyectos pendientes de la aprobación legislativa que preocupan más seria y constantemente la atención de los empleados particulares del país, es el que se refiere a la inamovilidad en los cargos.

Fué enviada esta proposición de ley por el Ejecutivo, que accedió así a las reiteradas demandas de los empleados particulares.

El Gobierno atendió a esta petición porque, sin duda alguna, es de justicia, y porque significa un medio para impedir graves trastornos económicos y sociales en el país. En efecto, es de justicia tratar de que conserven su trabajo, es decir, su única fuente de sustento, aquellos asalariados que se ocupan de las labores administrativas en el comercio, la industria, la minería, la agricultura, los transportes, y, en general, todas las actividades distribuidoras y productoras del país.

Autorizar a los empleadores para deshacerse de sus empleados en el momento que lo consideren más oportuno, es una inhumanidad. Porque se priva con ello a la familia de clase media de su único medio de subsistencia, y se obliga al empleado a ofrecer sus servicios a precios inferiores a los mínimos vitales establecidos por la ley. Son muchos los empleados que, ante el hambre de los suyos, se dejan explotar por patrones inescrupulosos que les pagan sueldos inferiores al legal, haciéndolos, sin embargo, firmar recibos como que han percibido el total reglamentario de las remuneraciones.

Con este procedimiento, aparte de expoliar sin piedad a la gente necesitada, los inescrupulosos patrones que lo emplean burlan al Fisco —es decir, a la colectividad—, ya que pagan menos impuestos, pues aparecen como gastando en los sueldos vitales, sin que en realidad los paguen. La diferencia pasa sin control a sus ávidos bolsillos. Con lo que, además, ejercen una competencia contra los patrones correctos, que cumplen fielmente con sus obligaciones sociales.

Otros empleadores despiden a sus colaboradores cuando sus sueldos han llegado a cierto volumen elevado, en virtud de las leyes de reajustes anuales, o trienales en actual vigor.

De este modo, el empleado queda sin rentas cuando, después de años de buenos servicios, se hace una carga más pesada para el empleador, que lo reemplaza con un aprendiz con sueldo vital rebajado, o por un junior que sólo gana el mínimo reglamentario.

El empleado que después de diez o más años de trabajo para un mismo patrón, llega a ganar por ministerio de la ley siete u ocho mil pesos, es generalmente casado y con hijos. Al despedírsele para substituírlo por un joven con sueldo vital de 4.800 pesos mensuales, con lo cual el empleador obtiene un ahorro, queda su familia en la miseria y sin más auxilio que el miserable subsidio de cesantía, que la Caja de Empleados Particulares parece empeñarse en hacer más pequeño y denigrante cada día.

El patrón que ha procedido al despido de empleados con el sólo propósito de economizar unos pocos miles de pesos, además de cometer un verdadero atentado en contra de la paz social y la solidaridad humana, se hace reo de un positivo y palpable delito económico, de que son víctimas el país y su potencia productora.

Porque reemplazar a un empleado de experiencia y responsabilidad por un aprendiz sin conocimiento adecuado del trabajo a realizar, significa disminuír la eficacia del conjunto de la labor y, por lo tanto, hacerla más lenta, costosa y antieconómica. Con ello se perjudica gravemente la economía general de la nación, que debe perfeccionarse al máximum posible, a fin de ponerla a tono con el ritmo moderno internacional y los requerimientos internos de la población.

Gran parte de los males sociales y económicos que hemos señalado someramente, se evitan con el proyecto de inamovilidad para los empleados particulares, que el Gobierno ha sometido a la consideración legislativa.

Este proyecto sólo limita los despidos injustos, pues autoriza aquellos que se resuelven por indisciplina, incompetencia, inmoralidad u otros defectos del empleado, y aún acepta las supresiones de cargos cuando se demuestra de manera fehaciente que existen razones lógicas para la reducción de personal.

Lo que no se acepta en el proyecto —multándose la contravención con desahucios especiales— es la especulación del patrón con sus empleados. Es decir, el que cree cesantía artificial para obtener colaboración más barata.

Esto es de elemental justicia, y no atenta contra la libertad de empresa ni contra la moral. En cambio, propende a la justicia social y a crear la seguridad de vida a que el ser humano tiene derecho —como lo establece la Carta del Atlántico, el más moderno código de justicia social creado en el mundo—. A la misma seguridad de vida que reclaman los dueños del capital, pero que no quieren otorgar a los otros porque disminuye en parte ínfima sus utilidades.

Las leyes no pueden dictarse para amparo de los egoísmos o los apetitos descontrolados. Por eso, sin duda, la de la inamovilidad, que tiende a todo lo contrario, tendrá una amplia mayoría parlamentaria para su pronta aprobación.

CURSO SOBRE FOLKLORE DICTARA ORESTE PLATH

Un breve curso sobre folklore chileno dictará desde el lunes Orestes Plath en la Universidad de Chile para residentes extranjeros. El curso fué solicitado por un grupo de estudiosos norteamericanos al destacado folklorista chileno. Las clases se efectuarán diariamente de 19 a 20 horas, en la sala de conferencias de los Servicios de Difusión Cultural de la Universidad de Chile. Audiciones de música folklórica grabada e interpretaciones directas de Margot Loyola, completarán el curso.

Ballet para estudiantes mañana en el Municipal

En el Teatro Municipal se presentará mañana el ballet del Instituto de Extensión Musical, con los ballets "Coppelia y Juventud". La función que se iniciará a las 10.30 horas, está especialmente dedicada a los estudiantes. Fué organizada por el Comité de Orientación Artística y Cultural que dirige la señora Filomena Salas. El miércoles el mismo comité presentará un programa de Aires Tradicionales y Danzas con Margot Loyola, en el Salón de Honor de la Universidad de Chile.

Programa dramatizado de la B. B. C.: "La sangre"

La BBC de Londres, en su servicio en castellano, ofrecerá el tercer programa de la serie dramatizada que ha venido presentando, relacionada con el funcionamiento del cuerpo humano. Este programa tratará de la circulación de la sangre, el medio por el cual se alimenta el cuerpo humano y que sirve de vehículo a las hormonas destinadas a tal o cual órgano. Por supuesto que la sangre también ayuda a protegernos contra las infecciones y reconstituye todos los otros tejidos del cuerpo.

Este atrayente programa será transmitido el lunes 28 de mayo, a las 21 horas, para repetirse el viernes 1.o de junio, también a las 21, hora chilena.

DE RAMON PEREZ DE AYALA

Sobre la Pasión

Al enfocar la capacidad de María Guerrero para la transformación plena en incontables tipos emocionales femeninos, es menester hacerlo **sub specie amoris**, con la óptica del amor. El corazón de María Guerrero era una forminge provista con todas aquellas cuerdas susceptibles de vibrar bajo el plectro amoroso; desde la más sutil y sumisa hasta la más recia e imperativa. A fin de explicar esto, no puedo por menos distraerme en una disquisición.

El amor femenino es, necesariamente, lo que Stendhal calificó de amor-pasión. El vulgo, incluso el vulgo literario, entiende que la pasión es un grado cuantitativo, más copioso y vehemente, del amor, y supone que el amor violento es sinónimo del amor apasionado, en una palabra, pasión. Pero la pasión no se caracteriza por la cantidad o tensión amorosa, sino por la calidad. La pasión es, en suma, la calidad femenina del amor.

Pasión viene del griego **paskein y pathos**, que significan, respectivamente, padecer y pasión. Y así, la pasión viene a ser el sufrir, el padecer una carga, una pesadumbre física, y, por extensión, moral, afectiva, pues lo afectivo pertenece a la pasión, de manera inicial, ya que sentirse afectado equivale a verse situado en posición pasiva. Pasión se opone a acción, el paciente al agente, lo pasivo a lo activo, y el padecer al obrar. Esta distinción es profunda, sobremanera importante. Para Cartesio y sus secuaces, "las pasiones del alma" no son otra cosa que "los movimientos pasivos del alma". Posteriormente se dilata y amplía esta acepción estricta en Condillac, Kant y Hegel, y se describe la pasión como "una tendencia de cierta duración, acompañada de estados afectivos e intelectuales, en particular de imágenes, que señorean y absorben la vida del espíritu". Restrinjamos ahora estos varios conceptos de la pasión a la esfera del amor. Biológicamente, la "femenina positio" (como decían los latinos), la actitud de la mujer en el amor, es pasiva. En amor, el hombre es el agente, y la mujer la paciente. Y aun extendido el concepto de pasión en el rumbo de la duración y permanencia, junto con la intensidad de dominio sobre la vida total del espíritu (como quieren Condillac, Kant y Hegel), ya Schopenhauer y Weininger observaron exactamente que esta manera de amor pasional o pasivo es el propio y genérico de la mujer, por exigencia fatal del genio de la especie. Para que la mujer cumpla debidamente su misión biológica es menester que sus sentimientos sean pasionales, esto es, absorbentes y duraderos. El hombre es naturalmente un ser activo, un ser destinado a toda línea de acción. En él el amor es actividad secundaria y pasajera. Hasta fisiológicamente (como hace notar Weininger), la aptitud funcional masculina para el amor se incorpora en una mera externidad orgánica. Biológicamente, un amor no le embarga a un hombre su futuro ni su libertad (no hablo en este instante de lo moral y psíquico), en tanto, para la mujer, cuya aptitud funcional es interna, y despótica de la totalidad del organismo, un amor contraído o consumado le acarrea una larga esclavitud fisiológica, quizás para toda la vida. (Por eso resulta una estupidez equiparar el adulterio masculino con el femenino.)

Este criterio de Schopenhauer y Weininger no es nada nuevo; por el contrario, era la norma de juicio comúnmente admitida en el mundo clásico, grecorromano. La "virtud", para los clásicos era lo mismo que varonía u hombredad; la cualidad intrínseca al varón (de "vir", varón; como "andreia", valor, en griego, de "andros", hombre). Pero clásicamente "virtud", por esto mismo, no significaba, como en la acepción cristiana, un complexo de honestidad y bondad, sino fuerza actual, energía activa, energía operante. En la propia acepción clásica empleó siempre Maquiavelo la palabra "virtú". Maquiavelo encomia la gran "virtú" de César Borja y de Fernando **el Católico**; "virtú" patente en las terribles barrabasadas y canallerías de estos príncipes, las cuales resultaron virtuosas en tanto fueron eficaces dinámicamente. Vassari, en las vidas de los artistas insignes del Renacimiento, adjetiva de "virtuoso" el empeño del pintor, escultor o arquitecto, cuando por su energía y agencia le condujo a lograr una obra magnífica; por donde la prueba de la virtud reside en la eficacia. Esta acepción clásica perdura en ciertas locuciones del habla común, cuando, por ejemplo, se dice: "virtud curativa de una droga", o "virtud venenosa", o "virtud mortífera de un arma", virtudes que se pierden en cuanto cesa la fuerza eficaz. Para el clasicismo todas las virtudes eran heroicas, esto es, un "modus operandi", un medio activo para singularizarse, para afirmar un grado eminente de hombredad, para adquirir categoría de "héroe". Y adviértase que lo heroico está en relación de parentesco con lo erótico (como expone Platón en el Simposio). El amor, al varón le dispara en una actividad enérgica, combativa y creativa, perfectamente ajena al amor mismo. En tanto, el amor a la mujer la afecta pasivamente y por completo, dejándola inutilizada para toda otra suerte de movimientos que no pertenezcan a la conducta pasional del amor mismo. Cierto que en el mundo clásico hubo varones afectados en cierto modo del amor paciente, pasional; v. gr.: Catulo. Pero este tipo de amor en el hombre se motejaba de flaqueza y afeninamiento. En lo clásico, el canon y arquetipo del amor-pasión lo representa una mujer: Safo. El amor-pasión no se adueña del hombre hasta los románticos. Todos los románticos, sin excepción, adolecían de una psique cabalmente femenina. El amor-pasión, esto es, la suprema actitud pasiva frente al ser amado, se traduce en un anhelo invencible de anularse, de suprimirse, de negarse a uno mismo; la apetencia del suicidio. Safo se suicidó. Werther se suicidó. Todos los románticos querían suicidarse o, cuando menos, lo decían. Y Santa Teresa (porque en la mujer el amor místico es también amor-pasión) sollozaba: "Muero porque no muero".

R. P. de A.

La batalla de Tacna

Hace hoy 71 años que en la altiplanicie del cordón de cerros que domina a Tacna por el norte, a una distancia de ocho kilómetros de la ciudad, tuvo lugar el 26 de mayo de 1880 una encarnizada batalla en que el ejército chileno batió y derrotó completamente a las fuerzas militares aliadas del Perú y Bolivia.

El ejército de la alianza se componía en víspera de la batalla, de unos 8.000 hombres, y estaba acampado en las inmediaciones de Tacna. Este ejército había sido reforzado con 1.500 soldados bolivianos que llegaron en esos días, entre los cuales, un escuadrón de caballería cuyos soldados estaban montados en mulas. Mandaba esas fuerzas, con el rango de general en jefe de los dos ejércitos aliados, el general boliviano don Narciso Campero. El campamento estaba situado en una meseta que dominaba toda la llanura vecina, bordeada hacia su frente de batalla por una ceja que la defendía y de la que se desprendía una especie de glacis o declive hacia la llanura, y otra igual a su espalda. Todo el ejército aliado ocupaba la cima que dominaba el llano por ambos lados. Podían así impedir la entrada de los chilenos a Tacna.

El ejército chileno, de 13.000 hombres, al mando en jefe del general don Manuel Baquedano, estaba acampado a 27 kilómetros de distancia de Tacna, en las márgenes del río Sama. Después de algunos reconocimientos, el ejército chileno se puso en marcha el día 26, y fué a acampar a nueve kilómetros de las posiciones enemigas.

En la mañana de ese mismo día, los dos ejércitos se encontraron frente a frente. A las diez de la mañana se inició el combate con vivo fuego de cañón y con dos divisiones de infantería; pero las condiciones del terreno venían a favorecer a los aliados. Hubo un momento en que la victoria pareció estar por éstos, pero Baquedano, con esa sangre fría imperturbable que siempre le dió el triunfo, ordenó que el coronel don Orozimbo Barbosa, jefe de la 4.a división, avanzara para atacar el ala derecha del enemigo, "costase lo que costase". Después de una lucha feroz, en que los chilenos se batían con singular valentía y denuedo, rindiendo su vida allí el comandante don Ricardo Santa Cruz y muchos valientes más, el fortín ocupado por los aliados seguía disparando sus mortíferas granadas. Baquedano mandó impaciente recado a Barbosa, y este valiente oficial contestó: "Diga a mi general que en un cuarto de hora más tomo el fuerte. Necesito municiones; pero si éstas no llegan, lo tomaré a la bayoneta". El ataque del coronel Barbosa fué breve y resuelto, y después de una lucha casi cuerpo a cuerpo, el bravo coronel, secundado eficazmente por sus valientes oficiales y soldados, logró llegar en medio de las balas de los contrarios hasta el recinto fortificado, y tomó por fin la fortaleza, silenciando sus cañones.

Entretanto, las otras divisiones, mandadas por los coroneles don Santiago Amengual y don Domingo Amunátegui, y por el teniente coronel don Francisco Barceló, seguían avanzando a pecho descubierto para escalar las alturas, desde las cuales un enemigo invisible y perfectamente colocado dejaba caer sobre ellos una lluvia de balas y de metralla.

La batalla terminó como a las tres de la tarde. Para ocupar las formidables posiciones en que los aliados se defendían, los chilenos tuvieron que perder, entre muertos y heridos, cerca de la cuarta parte de las fuerzas de ataque: 2.128 hombres. De éstos, 23 jefes y oficiales muertos y 84 heridos, y 463 soldados muertos y 1.558 heridos.

Las pérdidas de los aliados fueron muy superiores. Se calculó en más de 2.800 el número de sus muertos y heridos, entre ellos, altos jefes, generales, coroneles, comandantes, etc. El número de prisioneros tomados por los chilenos ascendía a 2.500 hombres, comprendiendo en ellos un general, diez coroneles y gran número de jefes y oficiales. Los chilenos se apoderaron en el campo de batalla de doce cañones, de cinco ametralladoras, de seis mil rifles y de una cantidad enorme de municiones.

ANIBAL BRAVO KENDRICK

Asamblea Mundial de la Salud

Durante tres semanas, desde el 7 al 26 del mes en curso, ha estado reunida en Ginebra, Suiza, la Cuarta Asamblea Mundial de la Salud, con la participación de delegados y observadores de 74 Estados y territorios, tomando decisiones importantes sobre diversas materias en el campo de la sanidad internacional.

En esta época de malestar económico y político por que atraviesa el mundo y en la cual países pequeños pueden ser llevados a adoptar ideologías antidemocráticas, se hace evidente que el mejoramiento del estado sanitario de las poblaciones sea una condición **sine qua non** para la armonía entre las naciones.

Por eso es que el rol que juega la Organización Mundial de la Salud en el programa de asistencia técnica emprendido por las Naciones Unidas en beneficio de las regiones insuficientemente desarrolladas, tendrá consecuencias particularmente importantes. El desarrollo económico de numerosos países no es posible sin un marcado mejoramiento de la salud pública. Ciertas enfermedades acarrean la invalidez de un gran número de personas y reducen la productividad en proporciones considerables. La experiencia de estos últimos años demuestra que es técnicamente posible llevar a buen término campañas de lucha contra las enfermedades, con fondos apropiados. Se ha constatado que el mejoramiento general de la salud aumenta la productividad de las poblaciones.

En un mundo que se hace cada vez más estrecho, la Organización Mundial de la Salud responde a una verdadera necesidad cumpliendo el rol de un organismo internacional de salud pública.

Al comentar el informe anual del Director General de la OMS, el delegado chileno llamó la atención sobre los problemas particulares de higiene pública que se presentan en la América Latina, donde la débil tasa de natalidad y las elevadas tasas de mortalidad infantil y de morbilidad, en particular entre los trabajadores, constituyen graves problemas, debido a la falta de medios para proteger la salud.

Describió, en seguida, los progresos cumplidos durante los veinte últimos años en los países de Latinoamérica en lo que concierne a salud pública. Hoy día se cuenta con 4.000 higienistas especializados, y la mayoría de los países han establecido servicios nacionales de salubridad. Estos resultados demuestran que la carencia de un sistema adecuado de protección de la salud en esta parte del Hemisferio Occidental no es debido a la apatía, sino a las dificultades económicas y a las condiciones geográficas de los territorios considerados. La falta de fondos y de equipo técnico obstaculiza considerablemente los esfuerzos que se hacen para llevar fuera de las ciudades a los trabajadores calificados. Insistió sobre el hecho de que la asistencia técnica y financiera de la OMS y de las Naciones Unidas estimulará a los gobiernos interesados para hacer mayores esfuerzos en el mismo sentido, y de esta manera se podrán establecer servicios sanitarios adecuados. Considerando la urgente necesidad de establecer, en las zonas rurales, servicios apropiados, recomienda vivamente una estrecha coordinación en los programas previstos para la América Latina entre la OMS, la UNESCO, la FAO, la OIT, el FISE, las diversas organizaciones panamericanas y las iniciativas privadas de la Fundación Rockefeller y de la Fundación Kellog.

Considerando la diversidad de esta vasta región, recomienda aumentar el número de las oficinas regionales y coordinar estrechamente el trabajo de la OMS con el de las autoridades sanitarias nacionales, a fin de asegurar la continuidad de acción y la plena participación de todos los países. Refiriéndose al punto "Principios Generales" (párrafo b) de un anexo de las "Actas oficiales", que dice: "Normalmente, la asistencia suministrada a los gobiernos, para desarrollar sus servicios sanitarios, no debería ser empleada directamente por la Organización", pregunta: ¿Qué sucedería en el caso de un país insuficientemente desarrollado que no dispone de los medios necesarios para dar efecto a la acción de la OMS? Piensa, en consecuencia, que es conveniente —al establecer los programas de asistencia sanitaria— tener en cuenta las posibilidades económicas de los diferentes países. Chile, por ejemplo, posee una Escuela de Higiene que tiene ya siete años de experiencia en materia de enseñanza universitaria y que podría ser muy útil si fuera más desarrollada aún con la asistencia de la OMS, particularmente para formar personal técnico y para asegurar la ejecución del programa de becas de estudios.

En cuanto a las actividades de la Oficina Sanitaria Panamericana, son, desgraciadamente, muy restringidas por la falta de fondos.

En resumen, el delegado chileno hizo presente a la Cuarta Asamblea, que la América Latina tiene necesidad de una ayuda eficaz, tanto en el dominio económico como en el de la técnica. Los programas sanitarios deben desarrollarse de manera armoniosa, las becas de estudios deben aumentarse y es necesario establecer un programa de educación sanitaria unificado y ampliado. En fin, es sumamente importante estudiar a fondo las características regionales y los problemas económicos de América Latina y tenerlos en cuenta para el establecimiento de los programas pertinentes.

Doctor CAUM.

La figura del día

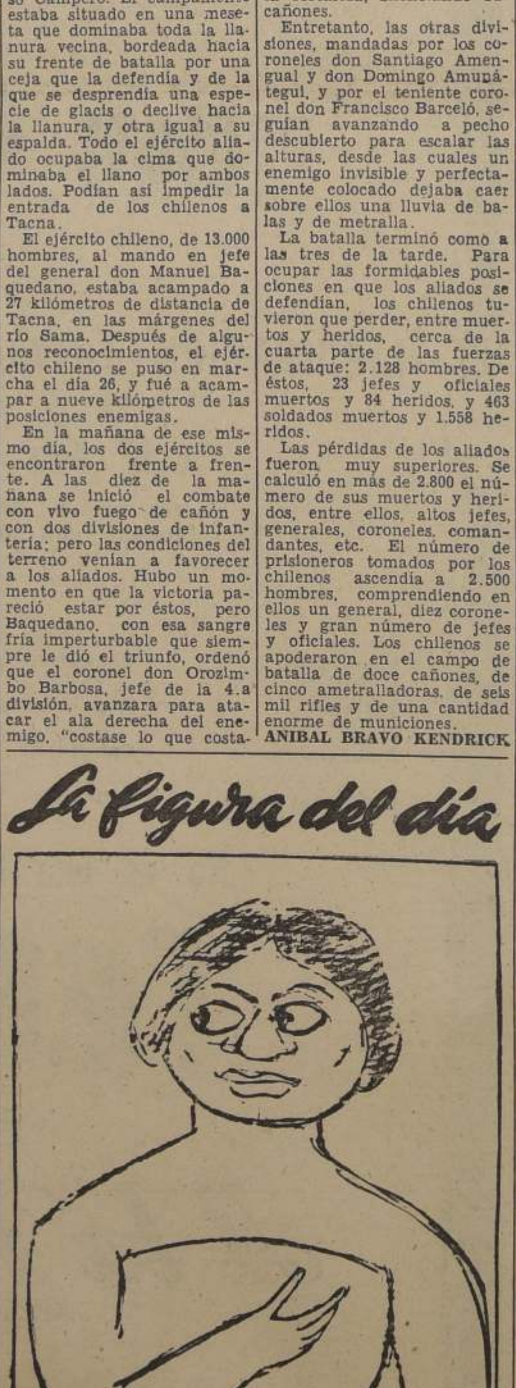

La notable cantante Marian Anderson, que debuta hoy en el Teatro Municipal.

BUEN DEPORTE

Robaron 10 copas y 3 chuicos a un club deportivo.

Con razón el deporte tiene ahora tantos partidarios.

Máximo Severo

Notas del Día

LOCO LINDO

Todos tienen, por lo menos, un amigo loco. Yo tengo varios, inofensivos y discretos. A veces llego a pensar que son mucho más cuerdos que yo y que muchos que se tienen por normales, aunque sean hiperestésicos. El amigo loco suele decirnos muchas cosas que nosotros pensamos y que no nos atrevemos a decir. Por eso, cuando uno de estos amigos se me acerca yo le recibo con simpatía y le abro las compuertas de mi más meticulosa atención.

Ayer, no más, el loco número uno de mis amigos me acompañó en ese terrible viaje que, a diario, debo hacer desde un pueblo vecino hasta la capital. Tanta gente venía en eso a que han dado el nombre de micro, que me resistía a treparme en el apretujado vehículo. El loco me dió un suave empujón, y ambos nos vimos sumidos entre carnes fláccidas y mal olientes. Una mujer, con un crío en brazos, hacía esfuerzos desesperados por salvar a su criatura de la asfixia. Cacareaban unas gallinas junto al chofer. Quienes iban sentados sonreían, y quienes íbamos de pie, sin saber dónde poner una mano mientras la otra apretaba el portafolio, nos sentíamos en el infierno. Subía, trepaba más y más gente, seres humanos semejantes a bestias arreadas por un destino fatal.

Entonces, mi amigo loco empezó a reír y a dar grandes voces, como el bueno de don Alonso Quijano. Decía cosas tan inverosímiles que los pasajeros también tenían que reír. El tormento se había convertido en una fiesta, porque era grato oír las expresiones inverosímiles de tan suelto y verídico sujeto. Parecía no importarle nada el concepto en que le tuviera la gente. Era como un profeta hablando a las grandes muchedumbres do-lientes. Cuanto más le oprimían y cuanto más estaban a punto de reventarle, con más ansias peroraba. Su decir no era del todo incongruente, pues parecía que el hombre estaba leyendo en un libro abierto.

—¿Qué se han figurado? Van apretados como animales, y está bien que les pase. Me encanta verlos a todos atortillados y a punto de reventarse de rabia. Bien hecho. Todos quieren ir a Santiago al mismo tiempo. La ciudad les atrae como un imán. ¿Por qué no se quedan en el campo cosechando porotos o amapolas? Pedazos de lesos. ¿No están viendo que si todos se quieren ir a la capital, en la capital los van a matar a todos de desesperación? ¿Cómo van a moverse? Han inventado estos aparatos con motores para ir de un lado al otro. Pero no hay suficientes aparatos ni motores para tantos lesos. No los hay aquí ni en ninguna parte. Como las hormigas, los hombres se han ido a vivir a Nueva York, a Buenos Aires, a Santiago. Y nadie puede moverse. Son harto tontos. Dejan el campo ausente, las pequeñas ciudades donde la vida es plácida y maternal. Todos, como las mariposas, quieren quemarse en la llama del atropello, de la falta de espacio y de la incomodidad. Hay demasiada gente en el mundo, según se ve, porque en ninguna parte hay cómo acarrearla. Y se llaman civilizados, y dejan la llanura verde y el potrero feraz y la casita blanca. No, señores, es una estupenda lesera. Yo estoy con Malthus. ¿Saben quién fué Malthus? Qué van a saber. Fué el más sabio de los hombres. Hay que matar a media humanidad para que se acabe el problema ese de la movilización. Viva la guerra, vivan las hecatombes. Murámonos todos, si no somos capaces de hacer carritos para movernos sin que nos maten a todos.

En ese instante, el micro llamado Pullman Bus —oh ironía— estuvo a punto de estrellarse contra una carretela. Nos fuimos unos encima de otros. El crío de la señora cayó sobre las gallinas, y a mi amigo loco le cayó una maleta en su sesera admirable.

Cuando nos bajamos, frente al "Chiquito", para reponernos con una chicha rubia y chispeante, puse con emoción una mano sobre la espalda de mi amigo, y le dije: Loco lindo.— B.

Cartas al Director

("Quisiera tener un diario escrito por el público".- Ibsen).

Producción de calzado

Señor Director:

En la primera página de la edición de hoy, del diario de su cargo, se publica una información que, bajo el título "Descenso se registra en la producción de calzado", contiene algunos conceptos que, por ser errados, nos apresuramos a desvirtuar.

Se dice, en efecto, en los párrafos finales, que la escasez de cueros "sería artificial". Tal afirmación no puede emanar de un diario prestigioso, y sólo queremos atribuírla a una errada fuente informativa o tal vez a la forma apresurada de redactar la noticia.

Existe evidente escasez de cueros en el país, y las causas las ha dado a conocer el señor Comisario General de Subsistencias y Precios, el cual estima que para que alcance la producción de calzado su ritmo normal, hace falta la cantidad de un millón más de cueros al año.

En cuanto a la "desenfrenada especulación" de que se habla en el acápite final, preferimos no repetir los antecedentes tantas veces exhibidos en las mismas columnas de LA NACION, que han probado lo contrario, con cifras y antecedentes irrefutables.

De todos modos, es de aplaudir el celo de su diario en la defensa de los consumidores, ya que nuestra lucha se confunde con tales principios.

Esperamos que usted se servirá dar publicidad a estas líneas.

Atentamente: **La Cámara del Cuero.**

Montones de tierra en Avenida El Salto

Señor Director: Desde hace un año en la Avenida El Salto esquina de Valdivieso hay unos montones enormes de tierra que dejaron al colocar los tubos del agua potable, sin que haya sido posible conseguir que los saquen. ¿Qué se podría hacer, señor Director?— **Varios vecinos.**

Orlando Orellana Ramírez, desea saber de su hermana

Señor Director: Mi caso es de suma urgencia, por lo que le ruego dar cabida a este llamamiento en las columnas "Cartas al Director", de su prestigioso diario. Soy reposante en el Sanatorio "Los Maitenes", de Talca, y deseo comunicarme con mi hermana, Juana Morales de Pérez, de quien hace seis años que no tengo noticias. Le doy gracias anticipadas por este favor.— **Orlando Orellana Ramírez**, Correo Los Maitenes, Talca.

Transporte de personas ebrias en los tranvías

Señor Director: Tengo entendido que aún se encuentra en vigencia una ordenanza municipal que aparecía en el interior de tranvías y buses, y por la cual, entre otras cosas, se prohibía el transporte de personas ebrias. Sin embargo, tal ordenanza no se cumple por los choferes o maquinistas, y lo que es más extraño, los tranvías están siendo utilizados como "coche celular" para el transporte de los ebrios detenidos en las diversas Comisarías. En el tranvía N.o 18 del recorrido V... Mapocho, estos individuos ... llevados las mañanas a una especie de "Campo de concentración", situado en Avenida Pe... Montt frente a la Penitenciaría. La mayor parte de estos individuos, sucios y andrajosos y llenos de parásitos, dejan el tranvía en un estado repugnante, lleno de saliva y bichos y una fetidez insoportable.

Como el procedimiento a... tado me parece poco adecuado y constituye un peligro y un mal ejemplo para los alumnos ... deben ocupar este medio de transporte, teniendo que presenciar obligadamente este ... espectáculo, estimo que ... ponerse término a esta situación y volver a ocupar los carros celulares dependientes de cada Comisaría para el transporte de ebrios.— **C. V. M., Carnet 407...**

La Población La Legua clama por un Retén de Carabineros

Señor Director: La Junta de Vecinos de la Población La Legua formula nuevamente una enérgica protesta por el abandono en que se encuentra el sector, debido en especial a la falta de vigilancia policial. Habitualmente, en especial en las noches, se ataca a las personas y se apedrea las propiedades, sin que aparezcan carabineros a prestar amparo a los afectados. Asimismo, aprovechamos esta oportunidad para hacer resaltar que dentro de la Población la venta clandestina de vino es incontrarrestable y los juegos de azar en la vía pública se efectúan día a día, en forma muy alarmante.

El vicepresidente de nuestra Junta, señor Domingo Véliz, fué atacado y herido, y, como si esto fuera poco, se le destruyó su propiedad, situada en Embajador Noel 431. De estos hechos quedó constancia en la 12.a Comisaría.

Hacemos público este reclamo a fin de que las autoridades correspondientes adopten las medidas del caso, para dotar a esta Población de un Retén de Carabineros, único medio de evitar los desagradables desmanes de que damos cuenta.— (Firman el presidente y el secretario de la Junta de Vecinos).

Felicita a LA NACION por valiente campaña

Señor Director: Felicito a LA NACION por la valiente y sostenida campaña en favor de la ciudad, principalmente en lo que se refiere a la movilización colectiva. Hago extensivas estas felicitaciones al Director General de Transporte y Tránsito Público, Coronel Contreras ... gulo, por su determinación de obligar a que circulen los ... cros que se encuentran detenidos o en su defecto retirarles la bonificación de bencina que otorga el Gobierno.

Sería bueno que esos saboteadores de la tranquilidad pública, que son los empresarios particulares, escarmentaran en su afán de convertirse en enemigos declarados de nuestro medio democrático y se decidieran a cooperar de una vez por todas en ofrecer un servicio como la ciudad se merece.— Carnet N.o 146451, Santiago.

LA MUJER EN LA CONFERENCIA DE MUNICIPIOS. — Taltal y Antofagasta enviaron a la Conferencia de Municipalidades lo más representativo de sus ediles femeninos: una dueña de casa, y una enfermera. Elba Mena de Moraldi, regidora de Taltal, labores del sexo, radical; y Juana Saavedra de Galleguillos, regidora de Antofagasta, también radical, trabaja en el servicio médico de empleados, sección preventiva. La señora Juana Saavedra es madre de tres hijos. La mayor, de 20 años, es profesora primaria.

Encabezaron ofensiva de oposición ediles de Ñuñoa y Florida

Mario Saquel Montalba, regidor de Ñuñoa, y Gerardo Monsalves Cárcamo, regidor de La Florida, protagonizaron en la sesión plenaria de ayer el primer incidente de la Conferencia de Municipalidades, al oponerse agresivamente al sistema de votaciones, por lo que debió llamarlos al orden el vicepresidente señor Sergio Ceppi, alcalde de La Cisterna.

Monsalves es socialista popular. Junto a Saquel, y otras voces aisladas que les hacían coro, pusieron la nota tensa en la hasta ayer tranquila conferencia de municipios. Protestaron por la forma en que se hacían las votaciones de los artículos del proyecto sobre organismo coordinador de municipalidades.

Muga, Alcalde de Iquique, que presidía los debates, golpeando repetidas veces con el puño cerrado en la mesa, neutralizó la nerviosidad de los delegados e impuso orden, aunque la llamada de atención del alcalde Ceppi fué decisiva para restablecer la armonía.

Monsalves estuvo en desacuerdo con el Alcalde de su comuna durante el debate, lo que dió motivo a un cambio de duras expresiones. Enfáticamente declaró que era el único regidor de oposición de la Municipalidad de La Florida.

Protesta de Central de Empleados Particulares

Celebró sesión ordinaria el directorio ejecutivo nacional de la Confederación de Empleados Particulares de Chile (CEPCH) con la asistencia de todos sus miembros y en ella se tomó conocimiento de la situación de los diversos problemas que afectan al gremio.

La delegación de consejeros que representan al gremio en la Caja de Previsión de Empleados Particulares, informó acerca de los acuerdos adoptados por este instituto en relación con los precios fijados a las casas de la Población Tobalaba, a las que se ha aplicado una suma superior a los $ 700.000, suma que, a la simple vista no podrá cubrir ninguno de los empleados imponentes inscritos para optar a dichas casas.

El directorio nacional de la CEPCH acordó protestar enérgicamente por el acuerdo de la Caja de Previsión al considerar precios de reposición a las casas de la Población Tobalaba, vulnerando el sentido social que, eminentemente, debe primar en el Consejo, y haciendo primar un criterio comercial mercantilista, en abierta pugna con los principios y doctrina sobre los cuales se creó la Caja de Previsión.

Protestar, igualmente, por la burla que se ha hecho de los imponentes inscritos para esa población, que han esperado por espacio de varios años, la fijación de precios de acuerdo a su capacidad y al valor real de la propiedad muy inferior al fijado por el Consejo.

Sociedad de Escritores festejará hoy al poeta Jerónimo Lagos Lisboa

Hoy se realizará la manifestación que la Sociedad de Escritores de Chile ofrece al poeta Jerónimo Lagos Lisboa, con motivo de haber sido recientemente designado miembro honorario de aquella institución, y por la alta calidad de su obra poética, mantenida inalterable a lo largo de muchos años.

Este almuerzo, que se realizará en los salones del Hotel Crillón, a las 13 horas, servirá, además, para rendirle un cariñoso homenaje a Osvaldo Illanes Benítez, que acaba de ser designado Ministro de la Corte Suprema. Como invitado de honor asistirá el señor Fernando Maira Castellón, que cooperó a la dictación de la ley que creó el Premio Nacional de Literatura, cuyo principal impulsador en el gremio de escritores fué el festejado Lagos Lisboa.

Las adhesiones se han continuado recibiendo en el Hotel Crillón y en la Librería Nascimento.

ORGANISMO...

(DE LA PRIMERA PAGINA)

rios, presidida por el Alcalde de Tomé, señor Oscar Luengo, estudió varios trabajos relacionados con el fomento del turismo en el país, sobre la base de las concesiones de playas en los balnearios; otorgamiento de fueros para los regidores; reuniones intercomunales con los vecinos constituídos en cabildos.

La Comisión de Tributación aprobó trabajos sobre supresión del Comisariato, funcionamiento de Juzgados de Policía Local; ampliación del mandato a los regidores igualándolo a los diputados; reforma general de la ley de tributaciones de las Municipalidades.

La Comisión de Pavimentación, Caminos y Agua Potable, después de oír una exposición del Director General de Pavimentación, señor Carlos Conejeros, dejó pendiente su informe sobre las materias sometidas a su estudio.

Suprimir la Dirección General de Transporte propondrán esta tarde

Brava fué la reunión de la Comisión de Tránsito, en la que se acordó proponer a la Conferencia, que se solicite al Gobierno la derogación inmediata de la ley que creó la Dirección General de Transporte y Tránsito Público.

Durante el agitado debate, quedó en evidencia que la Dirección General de Transporte y Tránsito Público interfiere las atribuciones de las Municipalidades y anula toda intervención de los gobiernos comunales en problemas de la movilización colectiva.

El abogado Luis Evaristo Arancibia, de Quillota, fué el autor del voto que dió origen al acuerdo en referencia. Le cupo destacada intervención en la discusión de este tema al regidor de Valparaíso, señor Jorge Aspee.

El proyecto de acuerdo será presentado en la tercera y última sesión plenaria, que se efectuará esta tarde, y se adelanta que será aprobado por gran mayoría.

CONTROL DE BOLETOS DE MICROS APROBO LA COMISION DE TRANSITO

El control de los boletos de pasaje en los microbuses aprobó la Comisión de Tránsito de la Conferencia de Municipalidades, y será presentado a la tercera sesión plenaria que se llevará a efecto esta tarde.

El proyecto de acuerdo que debatió extensamente la comisión establece que las Municipalidades llevarán una estadística precisa del número de pasajeros que viajan en los servicios de movilización colectiva, y que los dueños o empresarios de autobuses deben usar boletos municipales. La Comisión recomienda que en todas las cabeceras de comunas se aplique este sistema que ha dado magníficos resultados en Valparaíso y Viña. El regidor porteño señor Jorge Aspee reveló que el referido sistema produce a los Municipios de Valparaíso y Viña del Mar cinco millones de pesos al año.

DON JULIO ARRIAGADA DISERTARA POR C.B. 93

Hoy, a las 21 horas, en el espacio radial que dirige el periodista señor Juan Ponson, por CB 97, Radio Prat, será presentado el escritor don Julio Arriagada Augier, Subsecretario de Educación, quien disertará sobre el tema "Balance y posibilidades culturales en Chile".

Nutrido programa de festejos preparan a delegadas americanas

Una conferencia de prensa en conjunto ofrecieron ayer Amalia de Castillo Ledón y Ana Figueroa, dando a conocer la importancia de la próxima Asamblea Interamericana de Mujeres que se inaugurará el jueves próximo en el Teatro Caupolicán. La presidenta de la Comisión Interamericana, señora de Castillo Ledón, que se encuentra desde el jueves en Santiago, destacó que será la primera vez que un Presidente de la República inaugure una asamblea y pronuncie un discurso. En efecto, don Gabriel González Videla, bajo cuyo Gobierno se firmó la ley que concedió el voto político a la mujer, presidirá la solemne ceremonia inaugural del torneo y pronunciará un discurso, destacando la valiosa cooperación que la mujer americana ha prestado en la vida de los países del continente. Representantes femeninas de las 21 Repúblicas del Norte, Centro y Sud América, participarán en la Segunda Asamblea que tendrá su sede en el Hotel Carrera. La señora Figueroa, presidenta de la Comisión Organizadora de la Asamblea, presentó a los periodistas el nutrido programa de festejos de que serán objeto las delegadas.

El Presidente de la República les ofrecerá una comida en el Palacio de Gobierno. La señora Rosa Marckmann de González Videla, presidenta honoraria de la Federación Chilena de Instituciones Femeninas, que encabeza con su entusiasmo y esfuerzo el creciente movimiento femenino que vive el país, les ofrecerá un té en el Palacio de la Moneda y las invitará a conocer las obras de la Fundación de Viviendas de Emergencia; el Embajador de México recibirá a las delegadas con un cóctel; el Embajador de Estados Unidos las festejará con un almuerzo; el Ministro de Relaciones las despedirá con una recepción; la delegación chilena las agasajará con un cóctel, al igual que el Alcalde de Santiago y la Federación de Instituciones Femeninas. La Mesa Redonda Panamericana ha preparado un almuerzo campestre y presentación folklórica. Asimismo habrá visitas al Santiago Histórico; concierto de la Orquesta Sinfónica Nacional, función del Teatro Experimental de la Universidad de Chile; exposición de pinturas de artistas mujeres y cóctel ofrecido por el Ministerio de Educación; charla y exposición de fotografías y pinturas de los Servicios de Difusión Cultural de la Universidad de Chile en el Hotel Carrera. Finalmente el domingo 10 se realizará un viaje en ferrocarril a Valparaíso y Viña del Mar.

DELEGADA DE PARAGUAY LLEGO AYER

La delegada paraguaya a la Segunda Asamblea Interamericana, doña María Concepción López de Chávez, llegó ayer a Santiago acompañada de sus hijas. Hoy lo hará la Secretaria Ejecutiva Esther Neira de Calvo. En la próxima semana continuarán llegando las demás delegadas.

ENTRADAS PARA LA SESION INAUGURAL

Las entradas para la ceremonia inaugural en el Teatro Municipal pueden pasar a retirarse en el tercer piso del Hotel Carrera, donde la secretaria señorita Elena Guillén Aristía.

Se advierte a las instituciones femeninas, que quedan muy pocas localidades.

Autonomía de Dirección de Pavimentación, piden

Los alcaldes de Victoria y de Curacaví presentaron una moción sobre problemas de pavimentación, encaminada a dar mayor elasticidad a la ley general de Pavimentación y, al mismo tiempo, para que los Municipios tengan una tuición real sobre los servicios.

Esta ponencia comprende dos puntos básicos: estudiar la obtención de nuevos recursos para la Dirección General; y devolver a esta dirección su autonomía, en relación con el Fisco.

JUVENAL HERNANDEZ PARTIRA EL LUNES EN JIRA A ARICA

El precandidato radical, don Juvenal Hernández debe llegar a Santiago, de regreso de una rápida jira por las provincias de Valparaíso, Aconcagua y Coquimbo el domingo 27, después de haber recibido numerosas adhesiones de miembros del radicalismo en esas tres provincias. De inmediato, saldrá el lunes, por vía aérea, a Arica; el martes visitará Iquique; el miércoles 30, llegará a Tocopilla; el jueves 31, visitará María Elena, Chuquicamata y Calama; el viernes 1.o de junio, estará en Antofagasta, y regresará a Santiago el sábado 2 de junio, para partir el lunes 4, en jira a las provincias de Valdivia y Osorno.

COMITE DE CHIGUAYANTE. Presidente honorario, Julio Montaner; presidente ejecutivo, Osvaldo Urra; vicepresidentes, Santiago Villablanca, Carlos Quilodrán, Guillermo Opazo; secretario general, Benjamín Sanfuentes; prosecretario, Salvador Clemente; secretario de propaganda, Leonidas Salas y Roberto González G.; secretario sindical, Luis Landas; tesorero: Viola Arteaga; protesorero, Salvador Figueroa; directores, Edecio Lagos, Humberto Varela, Floridor Sepúlveda, Marta Retter, Alejandro Perrin, Aurelio Flores, Luis Anfossi, Ramón Becerra, Enrique Sepúlveda, Vicente Bugo, Enrique Landa, Raúl Landa, Delgadina Medel, Arturo Ríos Salgado, Manuel Jesús Lara, Juan Opazo, Inés Ruiz Rodríguez, Francisco Bello Araneda, Luis Torres Bravo, Gilberto Vásquez, Reinaldo Fuentes, José Flores Sáez, Carlos Muñoz Rivera, Octavio Navarro, Roberto Pincheira, Elsa Soto de Larenas, Salvador Salazar, Carlos Villagra Muñoz, Elías Varas, José Elizardo Romero, Víctor Mardones Poblete, Juan Cáceres Rojas, Pedro Zambrano, Lientur Lian L., Gilberto Santa Cruz, Edilio Cid, Alejandro Araneda, Alejandro Torres Conejeros, Lidia Conejeros, Marta Valencia de Salas, Pedro Quezada, Delia del C. Avila Rojas, Víctor García Acuña, Antolín Salazar, Bernardo Sanhueza Jara, Armando Schenidearlud B., Santos Montero, Marcos Olivares, María Faúndez, Pedro Anviado, Luis Martínez, Dionisio Sandoval, Antonio 2.o Villagrán, Dorosmán Morales M., Florencio Larenas, Dolores Vega de Rivas, Marcelino Retamal M., José Manuel Riquelme.

COMITE JUVENIL QUE TRABAJA POR CUEVAS

El siguiente es el comando provincial que algunos jóvenes radicales designaron para trabajar por la precandidatura del señor Luis Alberto Cuevas:

Presidente Claudio Irarrázaval Avendaño; vicepresidentes, Emilio Jiménez Morales, Alcalde de Puente Alto; Mariano González Claveria, regidor de San Antonio; Fernando Roa Roa, regidor de Ñuñoa; Roberto Fernández F., presidente de la Asamblea Radical de la 13.a Comuna; Mario González Herrera presidente de la Asamblea Radical de la 8.a Comuna; Tharsila Toledo Acevedo, secretaria provincial femenina; secretario general, Jorge Castillo Hernández secretario general del Consejo Provincial; tesorero, José Benavides tesorero del Consejo Provincial.

Secretario General del P. S. CH., el Dr. Garafulic

Anoche se reunió extraordinariamente el Comité Central del Partido Socialista de Chile y continuó el estudio de la situación política y del problema presidencial acordando continuar el debate en la sesión ordinaria del próximo jueves.

Con el objeto de coordinar en la mejor forma el trabajo político, se designó subsecretario general al ex Ministro de Salubridad, Dr. Juan Garafulic, quien de inmediato asumió la secretaría general en el carácter de subrogante. Al mismo tiempo se designó secretario nacional de la comisión política al señor Agustín Alvarez Villablanca.

SE NEGO A SERANI LA EXISTENCIA DE HUELGA

Desde hace dos semanas se hallan en huelga los trabajadores de la mina "Merceditas", de El Volcán, no obstante, el Gerente de la Compañía ha afirmado al Ministro del Trabajo que tal movimiento no existe.

Enterado ayer el señor Alejandro Serani de la efectividad de la huelga, dispuso que se citase a su despacho a los representantes de ese mineral.

En conjunto las asambleas de Valdivia proclamaron a Mora

ADHESION AMPLIA.— El ex presidente de la Cámara doctor Raúl Brañes Farmer, que junto con el diputado don Alejandro Ríos Valdivia dirige la campaña electoral del candidato doctrinario don Marcial Mora Miranda, recibió hace algunos días la adhesión amplia del radicalismo de San Bernardo y Nos, en una gran manifestación que celebró la asamblea de esta última localidad.

DIRIGE EN SANTIAGO.— Diputado don Alejandro Ríos Valdivia, que junto con el doctor Raúl Brañes Farmer, ex presidente de la Cámara, se ha hecho cargo de los trabajos preelectorales de la candidatura de don Marcial Mora en Santiago.

Amplio es el apoyo radical doctrinario de Osorno y Chiloé

GRAN RECEPCION SE LE OFRECERA EN LA CIUDAD DE ANTOFAGASTA

Informaciones enviadas por nuestro corresponsal en Valdivia nos hacen saber que el precandidato radical a la Presidencia de la República, don Marcial Mora Miranda, fué recibido anteayer en esa ciudad, en forma entusiasta, por los miembros de las dos asambleas radicales que tuvieron para tal efecto una reunión conjunta, terminada la cual se sirvió un banquete en el Centro Español de esa ciudad. Hicieron uso de la palabra, tanto en la asamblea conjunta como en la comida, el candidato señor Mora, que fué muy aplaudido en sus planteamientos doctrinarios de Izquierda, y los diputados de esta región señores Juan Luis Maurás y Oscar Bustos.

El señor Mora y diputados que lo acompañan visitaron en la tarde de ayer el pueblo de San José de la Mariquina, en donde fueron recibidos por el presidente de la asamblea, don Godofredo Mera, que es, a la vez, presidente del comité de la precandidatura del señor Mora, y por todos los asambleístas, además de los de Lanco, Máfil y Belchuquín, que concurrieron en delegaciones especiales para oír la palabra del candidato del sector doctrinario del partido.

El precandidato seguirá viaje a la provincia de Cautín, en donde será proclamado por la asamblea de Loncoche, mañana. El diputado de la provincia, don Julio Durán Neumann, ha preparado una recepción que revestirá excepcionales proporciones para el día en que visite la ciudad de Temuco.

El director de la campaña del señor Mora, diputado don Luis Bossay Leiva, que ayer llegó de regreso de la zona austral, declaró a la prensa que estima asegurado el triunfo en las provincias de Chiloé y Llanquihue, y que en Osorno sus fuerzas radicales le darán por lo menos la mitad del electorado a la candidatura del señor Mora. El señor Bossay se dirigirá el lunes o martes a Antofagasta, acompañado de otros dirigentes del partido, para preparar allí la recepción que se le hará el 7 de junio próximo, cuando el señor Mora llegue en visita oficial a esa provincia. Por de pronto, el diputado don Oscar Quina se encuentra en Antofagasta activando los trabajos electorales. Se tiene entendido que todo el electorado radical de las provincias de Tarapacá y Antofagasta, cuyo sentimiento de Izquierda ha quedado de manifiesto en diversas oportunidades, prestará su apoyo al abanderado popular, don Marcial Mora Miranda.

CUENTA CON APOYO EN LA ZONA AUSTRAL.— El diputado don Luis Bossay Leiva, director de la campaña electoral de don Marcial Mora Miranda, que llegó ayer de regreso del sur, declaró a la prensa que el líder doctrinario cuenta con el más amplio apoyo de las provincias de Chiloé, Llanquihue, Valdivia y gran parte de Osorno. El señor Bossay va la semana próxima a Antofagasta a organizar los trabajos preelectorales y una gran recepción que se le brindará al candidato el 7 de junio próximo

PREPARA RECEPCION SIN PRECEDENTES EN TEMUCO.— Don Julio Durán Neumann, el talentoso diputado por Cautín, está preparando una extraordinaria recepción al candidato doctrinario don Marcial Mora Miranda, para su llegada a Temuco, que será posiblemente mañana

SENADOR ISAURO TORRES SE DIRIGIO A MOLINA

El Dr. Isauro Torres Cereceda, precandidato a la Presidencia de la República del Partido Radical, ha iniciado una jira de visitas a las asambleas radicales del país, de las cuales ha sido invitado para expresarle su adhesión y formar los comités que tendrán a su cargo los trabajos electorales.

El jueves visitó las asambleas de Viña del Mar, Quillota y San Pedro, agrupaciones que recibieron con entusiasmo al Dr. Torres, las que en una fecha próxima visitará nuevamente para ser proclamado y formar los comités que trabajarán por su precandidatura.

En el día de ayer, el Dr. Torres se dirigió en visita a las asambleas de Molina, Rengo, Peumo y San Vicente de Tagua Tagua.

La secretaría general nos pide dar a la publicidad el comité que tiene a su cargo los trabajos electorales en la ciudad de Talca, la cual visitó recientemente, siendo objeto de grandes agasajos. El comité en referencia lo componen las siguientes personas: presidente, don Fidel Herrera Olate; primer vicepresidente, Dr. Hernán Parraguez Ortiz; segundo vicepresidente, Genaro Imas Salcedo; secretario general, Haroldo Muñoz Tapia; secretario de correspondencia y propaganda, José Oscar Pregman A.; secretario de organización, Fidel Leppe Morales; secretario relacionador, Rómulo Troncoso Castro; secretario de finanzas, Armando Letelier Novoa; secretaria femenina, Alicia de Peña Cereceda; representante de la Juventud, Luis Méndez Sepúlveda; representante empleados ferroviarios, Luis Díaz Alvarez; representante Correos y Telégrafos, Raúl Cerpa González; representante del profesorado, Edmundo Peña Cereceda; representante de los empleados públicos, Fernando González Valenzuela; representante de los empleados particulares, Héctor Waldo Morales, y representante de los obreros ferroviarios, Gregorio Vergara Villar.

SERIA CENSURADO EL PRESIDENTE RADICAL

Ha trascendido en los círculos políticos que en la sesión ordinaria que celebrará el lunes el Consejo Ejecutivo Nacional del Partido Radical, los consejeros señores Hernán Leigh Guzmán y Francisco Galdames, junto a otros miembros de la directiva del partido presentarán un voto de censura en contra del presidente del partido, senador don Eleodoro Enrique Guzmán, por haber transgredido el voto de Viña del Mar al ordenar a los senadores votar por el senador liberal don Fernando Alessandri, para el cargo de Presidente del Senado, "en circunstancias de que —según los acusadores— la resolución de la Convención le prohibe toda concomitancia con liberales y tradicionalistas".

Desde luego, el sector hernandista lanzó ayer la candidatura del diputado don Alejandro Vivanco —que hasta este momento no aparece abanderizado con ningún sector en la lucha presidencial— para el cargo de presidente del partido. Hay otros que serían partidarios de llevar a tal cargo al diputado don Jacobo Schaulsohn, que mantiene la misma posición de prescindencia que el señor Vivanco.

ALFONSO PROCLAMADO EN LOS ANGELES: HOY IRA A SANTA BARBARA

La visita a las asambleas radicales de Bío-Bío, Malleco y Ñuble, iniciada ayer por el precandidato radical a la Presidencia de la República, señor Pedro E. Alfonso, ha dado motivo a manifestaciones de simpatía, tanto en las asambleas de Mulchén, Quilleco y Los Angeles, a que concurrió ayer, como en diferentes círculos societarios.

En Los Angeles tuvo lugar una manifestación que congregó a la casi totalidad de los radicales, que aplaudieron con entusiasmo las declaraciones que, sobre política y situación económica del país, formuló el señor Alfonso en un magistral discurso.

En el día de hoy el señor Alfonso y su comitiva visitarán las asambleas de Santa Bárbara, Laja y Santa Fe, para continuar mañana a Collipulli y Victoria. De acuerdo con el programa de esta jira, el lunes el señor Alfonso visitará las asambleas de Traiguén y Angol, para estar de regreso en Santiago el miércoles.

LOS TRABAJOS DE ALFONSO EN SANTIAGO. — Con gran actividad están desarrollándose en las asambleas de la provincia de Santiago los trabajos electorales en favor del señor Alfonso, cuya dirección superior está a cargo del senador señor Angel Faivovich.

ALESSANDRI MANTIENE BUENAS RELACIONES CON HERNAN FIGUEROA

El Presidente del Senado, don Fernando Alessandri, nos hizo la siguiente declaración:

"Un diario de la tarde de ayer ha informado que hay desavenencias entre el Presidente del H. Senado, y el vicepresidente, recientemente elegido, don Hernán Figueroa. Esta información es totalmente inexacta y desprovista de fundamento. Las relaciones nuestras son muy cordiales y estrechas y no pueden menos de serlo si se considera que fuimos condiscípulos durante ocho años en el Instituto Nacional y cinco años en la Escuela de Leyes. Le ruego que desmienta esa información en la forma más categórica".

En iguales o parecidos términos se expresó el señor vicepresidente del H. Senado, don Hernán Figueroa en relación con la declaración anterior.

Socialistas populares designan hoy candidato a Presidente: reunión

El Comité Central del Partido Socialista Popular comenzó en su reunión de anoche, que se prolongó hasta esta madrugada, la discusión del problema presidencial con la idea de adoptar, sin mayor espera, una posición definitiva. El Comité acordó continuar la discusión en su sesión de esta tarde, a las 16 horas y no poner término al debate hasta no proclamar el nombre del abanderado de esta colectividad para la lucha de septiembre del año próximo.

SENADOR DUHALDE NO INTEGRA COMITE DE DON P. E. ALFONSO

El senador don Alfredo Duhalde Vásquez, cuyo nombre ha sido sostenido por un sector del Partido Radical como precandidato en la lucha interna presidencial, que se llevará a efecto en el mes de agosto próximo, nos ha pedido hacer público que no forma parte del Comité Directivo de la precandidatura de don Pedro Enrique Alfonso, aparecido en una publicación oficial ordenada por el referido Comité, en los diarios del 24 del presente.

Expresó el senador Duhalde que él siente el mayor respeto y consideración por todos los correligionarios que postulan a la candidatura presidencial radical, especialmente por el señor Alfonso, con quien lo unen vínculos de amistad y de ideal político, que han dado origen a actitudes del señor Alfonso que no podrá olvidar; pero, hasta el momento, no ha adherido a ninguna precandidatura, puesto que su propio nombre ha sido honrado por un importante sector radical para esta postulación, y él no se ha pronunciado en forma definitiva sobre el ofrecimiento que se le ha hecho por sus correligionarios.

DECLARACION DEL COMANDO DE ALFONSO

Por su parte, la Secretaría de la Campaña de don Pedro Enrique Alfonso nos entregó anoche la siguiente declaración:

"La secretaría de la precandidatura de Pedro Enrique Alfonso ha dado a la publicidad, en fecha reciente, la nómina de las personas que integran el Comando Nacional, entre las cuales se incluyó el nombre del senador don Alfredo Duhalde.

Una mala interpretación ha sido la causa de tal información.

La Secretaría General lamenta este error y expresa su complacencia por las reiteradas expresiones de simpatía que el senador Duhalde ha tenido para el precandidato, señor Alfonso".

Luis Alberto Cuevas parte hoy a Colchagua

Después de obtener verdadero éxito en su jira política por la provincia de Aconcagua, y de haber efectuado una rápida visita a la ciudad de Valdivia, el precandidato radical a la Presidencia de la República, don Luis Alberto Cuevas da comienzo hoy a su jira al sur del país.

En esta oportunidad el señor Cuevas visitará las localidades de San Fernando, Colchagua, Talca, Parral, San Javier, Arauco, Bío-Bío, Malleco y Cautín, lugares donde es esperado impacientemente por sus partidarios, que desean hacerlo su abanderado en la lucha Presidencial de 1952.

En la primera quincena de junio próximo, el precandidato señor Cuevas estará de regreso a la capital, para preparar su visita a otros puntos del país.

CONSORCIO VINICOLA DE CHILE S. A.

AUTORIZADA: Decreto Supremo N.o 3.081, de 22 septiembre 1941. Legalmente instalada: D. Sup. N.o 3.435, de 22 septiembre 1942.

Balance General del Ejercicio comprendido entre el 1.o de Marzo de 1950 al 28 de Febrero de 1951

Capital autorizado $ 5.000.000.—
Capital Suscrito.. 5.000.000.—
Capital Pagado .. 5.000.000.—

ACTIVO

I.—VALORES INMOVILIZADOS ...				$ 1.979.902.—
Vasija ...		$ 1.375.157.60		
Amortización anterior	$ 285.157.60			
Amortización del año	65.000.—	350.157.60	$ 1.025.000.—	
Terrenos y Edificios		$ 690.500.—		
Amortización anterior	$ 90.500.—			
Amortización del año	15.000.—	105.500.—	585.000.—	
Maquinarias y Utiles		$ 150.510.05		
Amortización anterior	$ 35.635.05			
Amortización del año	5.974.—	41.609.05	108.901.—	
Vehículos		$ 162.125.06		
Amortización anterior	$ 18.124.06			
Amortización del año	34.000.—	52.124.06	110.001.—	
Marca Comercial		$ 50.000.—		
Amortización del año		5.000.—	45.000.—	
Jabas, Manillas y Envases		$ 243.737.59		
Amortización anterior	$ 124.231.68			
Amortización del año	24.505.91	148.737.59	95.000.—	
Mobiliario		$ 38.134.65		
Amortización anterior	$ 23.134.65			
Amortización del año	4.000.—	27.134.65	11.000.—	
II.—VALORES REALIZABLES ...				16.683.946.28
Vinos ...		$ 8.575.056.04		
Cartera	$ 1.605.180.87			
Clientes	1.532.422.91			
Agentes Santiago	506.774.75			
Agentes Provincias	263.750.47			
Cosecheros	172.811.95	4.080.940.95		
Botellas	$ 1.059.205.—			
Bordalesas	1.004.671.78			
Materiales embot.	722.884.40	2.786.761.18		
Exportadora de V. Convic.		1.241.188.11		
III.—VALORES DISPONIBLES ...				243.006.94
Banco Español Chile		$ 172.913.55		
Caja Nac. de Ahorros		32.081.37		
Caja		38.012.02		
IV.—VALORES TRANSITORIOS ...				95.260.—
Tributaciones (de 1951)				
V.—VALORES NOMINALES (no hay) ...				—.—
				$ 19.002.115.22

PASIVO

I.—VALORES NO EXIGIBLES ...		$ 5.774.121.93
Capital Social	$ 5.000.000.—	
Fondo Reserva Legal	583.452.16	
Fondo Am. Capital y Autoseguro	52.133.10	
Fondo Expansión y Propaganda	95.661.10	
Fondo Servicio y Acción Social	42.875.57	
II.—VALORES EXIGIBLES ...		10.497.238.93
Efectos a pagar	$ 9.114.585.57	
Comisionistas	77.478.60	
Obligaciones a Pagar	237.678.76	
Depósito Accionistas	1.067.496.—	
III.—VALORES TRANSITORIOS ...		1.332.338.16
Gratificaciones y Participaciones	$ 487.583.63	
Provisiones para Impuesto	531.452.10	
Provisión Saneamiento Créditos	300.000.—	
Compostura de Vasijas	13.302.43	
UTILIDAD DEL EJERCICIO ...		1.398.416.20
		$ 19.002.115.22

CUENTAS DE ORDEN

Depósito de Acciones ...	250.000.—	Garantía Directores ...	250.000.—
	$ 19.252.115.22		$ 19.252.115.22

PERDIDAS Y GANANCIAS

1.—Amortizaciones ...	$ 153.479.91	Producto de la Cuenta Vinos ...	$ 4.696.651.65
2.—Descuentos y Comisiones ...	422.355.19	De la cuenta Subproductos y Desperdicios ...	59.810.20
3.—Impuestos y Leyes Sociales ...	341.917.38		
4.—Gastos Generales ...	1.262.709.54		
5.—Dietas y Participación Directores ...	198.409.55		
6.—Participaciones y Gratificaciones ...	379.174.08		
7.—Provisión para Impuesto Renta ...	300.000.—		
8.—Provisión para Saneamiento Créditos ...	300.000.—		
	$ 3.358.045.65		
UTILIDAD LIQUIDA ...	1.398.416.20		
	$ 4.756.461.85		$ 4.756.461.85

MANUEL J. FUSTER P., Contador G. Reg. N.o 9830.

SALVADOR SARRA S., Gerente.

CERTIFICADO DE INSPECTORES DE CUENTAS:

Los que suscriben, Inspectores de Cuentas de Consorcio Vinícola de Chile S. A., informamos que hemos revisado las cuentas del Balance que precede, y dejamos constancia que guardan completa conformidad con los libros examinados.

ALBERTO OLLER T. — JOSE RABAT G.

1. Señorita Eliana Gidi, señorita Olga Johlie; señor Gonzalo González y señor Miguel Valech E. 2. Señor Benjamín Cifuentes y amigos. 3. Señor Bernardo Pizarro A. y señora Elenita Mass de Pizarro; señor Carlos Fernández del Río y señora Raquel Piñeiro de Fernández del Río, escuchando a Malú Gatica y la orquesta de Los Havana Cuban Boys, a la hora del Dinner Dansant en Waldorf.

EN EL NURIA.— Manifestación en honor a la señora Juana de Minvielle, con motivo de su viaje a Francia.

VISITADORAS INAUGURAN SU CONGRESO.— Su primer congreso inauguraron ayer las Visitadoras y Asistentes Sociales en el Aula Magna de la Escuela de Leyes.— El grabado muestra a las convencionales Ivonne Schzmann, María Riquelme, Tommy Romeo, Irene Frei Montalva, Inés Padilla de Castro, Raquel Braga, Elsa Silva, María Eliana Umaña, Hilda Quezada, Graciela Azócar y Sofía Rojas.— Esta tarde será clausurado el torneo, después de estudiarse los problemas gremiales y los aspectos de ética profesional de las profesionales

Señorita Adriana Soto García, cuyo matrimonio con el señor Enrique Bone Pedraza se efectuó privadamente en la Iglesia de San Ignacio

EL ANIVERSARIO ARGENTINO EN EL CLUB DE LA UNION.—El Excmo. señor Embajador de Argentina, y señora de Lerena, ofrecieron ayer tarde, en el Club de la Unión una brillante recepción social para celebrar el aniversario de la independencia de su patria. Asistieron personalidades de los círculos oficiales, diplomáticos, militares, parlamentarios, políticos y sociales. En la fotografía una parte de los asistentes, entre los cuales puede verse a los Embajadores argentinos; presidente de la Corte Suprema, don Gregorio Schepeller, y al Ministro del Interior, y ex Embajador en Buenos Aires, don Alfonso Quintana Burgos.

60 VISITADORAS PARTICIPAN EN SU PRIMER TORNEO

Sesenta delegadas pertenecientes a doce instituciones de Visitadoras y Asistentes Sociales del país, inauguraron ayer su Primer Congreso Nacional. En el Aula Magna de la Escuela de Leyes, se realizó la sesión de apertura, a las 9 horas. Minutos después de oír las palabras de la presidenta de la Federación, señora Raquel Cousiño, se eligió a Anna Mac Auliffe, presidenta del torneo. Dos importantes temas tratan las visitadoras en este Congreso. Primero, sus problemas gremiales y, en segundo lugar los principios de ética profesional. Delegadas de Temuco, Magallanes, Concepción, Arica, Taíca, Valparaíso e Iquique, han venido hasta la capital a participar en el Congreso. Las convencionales que ostentan una tarjeta blanca con una cinta azul en la solapa de sus trajes y abrigos están divididas en tres corrientes bien definidas. Una gremialista, encabezada por Clara Williams de Iungue, Amelia Balmaceda, Anna Mac Auliffe, Luz Tocornal de Romero, Raquel Valenzuela Angélica Errázuriz de Walker, Inés Jarpa Muñoz, Marta Fontecilla, Elena Yávar y Rebeca Jarpa. Otra, de carácter político de extrema izquierda, con Amalia Chaigneau, a la cabeza, y una tercera tendencia eminentemente católica, con la regidora Elena Doll de Díaz, de abanderada. En la tarde se celebró la primera sesión plenaria en la Escuela de Visitadoras Sociales de la Beneficencia. Raquel Cousiño fué elegida presidenta de la Comisión de Asuntos Gremiales; Amelia Balmaceda, de la Comisión de Etica Profesional; Elena Henríquez, de la Comisión Temas Libres, y Raquel Baeza, de la Comisión Conclusiones.

El Congreso se clausurará hoy a las 18.30 horas en el Aula Magna de la Escuela de Derecho. Mañana la Federación, ofrecerá un almuerzo de confraternidad a las delegadas de provincia en la Reine Pedauque.

MATRIMONIO LARRAIN GANDARILLAS-GEISSE GROVE.— Ante una numerosa concurrencia fué bendecido el jueves pasado, en la Iglesia de los Sacramentinos, el matrimonio de la señorita María Teresa Geisse Grove con el señor Máximo Larrain Gandarillas.

Un arreglo de crisantemos blancos servía de marco a la solemne ceremonia. La novia lucía traje de raso que realzaba su distinguida y juvenil figura. La parte musical estuvo a cargo del coro "Juan Subercaseaux".

Entre los asistentes vimos a las siguientes familias: Larrain Gandarillas, Geisse Grove, Undurraga Gandarillas, Gandarillas Prieto, Zaldívar Mackenna, Vidal Barros, Barros Edwards, Larraín Eguiguren Figueroa Geisse, Larraín Calvo, Larraín Prieto, Larraín Gana, Izquierdo Guzmán, Gandarillas Bunster, Cifuentes Luján, Matte Valdés, Larraín Benavente, Vial Gandarillas, Cruz Tagle, Valdés Errázuriz, Gandarillas Infante, Errázuriz Barros, González Vial, García Huidobro Gandarillas, Undurraga Montes, Cifuentes Comas, Undurraga Cifuentes, Cifuentes Lira, Comas Fariña, Cerda Comas, Cerda Vergara, Sotomayor García, Geisse Geisse, Lavandero de la Maza, Walter Geisse, Vicuña Correa, Eyzaguirre Infante, Undurraga Larraín, Valdés Pérez, y otras.

Club de la Unión.-

Salón Arturo Prat

El martes 29 del presente, a las 13 horas, se llevará a efecto el almuerzo mensual de los contertulios del Salón Arturo Prat.

BAUTIZO.— Monseñor Enrique Valenzuela Donoso bautizó a María Patricia, hija del señor Eugenio Valdés Martínez y de la señora Olga Pereira de Valdés.

Fueron sus padrinos don Fernando Pereira y la señora Elisa Rissetti de Pereira.

COCKTAIL.— Hoy se llevará a efecto el coctel que María Teresa Mitchellis Echavarría ofrece en su residencia de Av. Providencia, a un numeroso grupo de sus relaciones sociales.

MANIFESTACION A MATILDE BRODERS.— Mañana a las 19 horas se efectuará en el Hotel Carrera el cóctel que sus relaciones sociales y artísticas ofrecen a la distinguida cantante Matilde Broders, con motivo de su cumpleaños y haber recibido el "Caupolicán" como la mejor cantante lírica 1950.

MISA.— Mañana a las 10.30 horas en la Parroquia de Santa Ana, Catedral esquina de San Martín, se oficiará una misa por el eterno descanso del alma de la señora Honorinda Campos de Demarco.

RESIDENCIA.— Han fijado su residencia en calle Londres 37, con fono 87402, el señor Vicente Swinburn Izquierdo, señora Albina Vidal de Swinburn y familia.

NACIMIENTOS. — En la Clínica Central ha nacido Jorge Roberto, hijo del señor Carlos Escobar Espiñeira y de la señora Natalia Romero de Escobar.

FIESTA.— La señorita Olga Torres Rudolph ofrecerá hoy una fiesta a un grupo de sus relaciones sociales en su residencia.

PARTES DE MATRIMONIOS.— Circulan los siguientes partes de matrimonios:

"Sara Garcés Rioseco participa a usted el matrimonio de su hija Carmen con el señor Ernesto Almarza Varas y le invita a la ceremonia religiosa que se efectuará en la iglesia de los RR. PP. Franceses, el sábado 9 de junio a las 17 horas.— Santiago, mayo de 1951".

—"Adolfo Erpel Araya y Rebeca Encina de Erpel participan a usted el matrimonio de su hija Sylvia con el señor Luis Nagano Santibáñez y le invitan a la ceremonia religiosa que se verificará el domingo 27 de mayo de 1951, a las 16 horas, en la Parroquia de Nuestra Señora de los Dolores".

—"Luis Nagano Yamanohuchi participa a usted el matrimonio de su hijo Luis con la señorita Sylvia Erpel Encina y le invita a la ceremonia religiosa que se efectuará el domingo 27 de mayo de 1951, a las 16 horas, en la Parroquia de Nuestra Señora de los Dolores".

COMIDA. — Próximamente ofrecerá una comida a sus relaciones sociales la señorita María Cristina Larraguibel Stuven.

MATRIMONIO REÑASCO BUSTOS-MANDIOLA FUENZALIDA. — En la Iglesia de Nuestra Señora de los Angeles, El Golf, se llevó a efecto el jueves pasado el matrimonio de la señorita Chita Mandiola Fuenzalida con el señor Ginés Reñasco Bustos. La boda fué bendecida por Monseñor Ernesto Palacios Varas.

Momentos después de las 16.30 horas llegó al templo la novia del brazo de su padrino don Rafael Mandiola Ovalle, Lucía un hermoso traje de estilo, revestido de tul, grandes bolsillos alforzados, y completaba su arreglo con una simpática capotita de tul.

Una nota simpática fué la presencia en la ceremonia de la señora Laura Valledor de Fuenzalida, abuelita y madrina de la novia, quien lucía un sobrio conjunto negro con paletó de astrakán. La madrina del novio, señora María Bustos Reñasco, se presentó vistiendo un elegante traje de tafetán negro de línea francesa con sombrero del mismo color con ave del paraíso.

A la ceremonia religiosa le siguió una magnífica recepción en casa de la novia en la Av. Pedro de Valdivia, a la que concurrieron numerosos miembros de ambas familias y relaciones sociales.

MATRIMONIOS. — Hoy se efectuará el matrimonio de la señorita Felisa Ulloa Fuentes con el señor Javier Quiroz Arriaza, en la iglesia de Lo-Lleo.

—Hoy contraerán matrimonio, privadamente, en la iglesia de San Saturnino, el señor Onías O'Shee Ardiles con la señorita Sonia Oyarce Hernández y el señor Orvil O'Shee Ardiles con la señorita Yohanna Kurtz Ayares.

REUNION DE "THE CHILE CLUB". — En la reunión mensual celebrada ayer por esta institución se incorporó al nuevo Embajador del Canadá, Excmo. señor León Mayrand, como huésped de honor. Hicieron uso de la palabra el señor Benjamín Cohen, de las Naciones Unidas, y el Almirante don Guillermo García Huidobro. Asistieron, entre otros, los siguientes socios.

Embajador de Estados Unidos, señor Claude Bowers; Embajador de Gran Bretaña, Sir Bertrand Jerram; señor Saúl Arriola, señor Sergio Yrarrázaval, señor Enrique Barbosa, señor Eugenio Vidal, señor Dudley P. Chapple, señor Enrique Undurraga, señor Douglas Firmin, señor James Hernent, señor Joaquín Gana, señor Ramón Sotomayor, señor Arthur Griffin, señor Gerald Smith, señor Guy Beaudry, señor Thomas Sargent, señor Fernando Benítez, señor Jorge Jones, señor Percy Cordner, señor John Irvine, señor V. Clarke, señor John Graham, señor Gastón Pascal, señor Francisco Madrid, señor Fernando Burgos, señor Phillips Clarke, señor Rafael Correa, señor Manuel Cuadros, señor Joseph Cussen, señor E. E. Davies, señor Javier Díaz Lira, señor James Flinn, señor Alejandro Garretón, señor Carlos Griffin, señor Arthur Heskett, señor Richard Hogge, señor John Hudson, señor Mario Illanes, señor Leopoldo Infante, señor John Irvine, señor Otto Krahn, señor Ian Mackenzie, señor A. Mc Donald, señor M. Mc Goldrick, señor D. Mc Kellar, Sir Robert Michell, señor Pedro Ossa, señor Demetrio Peña, señor Julio Pistelli, señor Tomás Eduardo Rodríguez, señor Alejandro Rojas, señor Luis Ignacio Silva, señor Guy Warner y señor Leonardo Witting.

Señorita ROSA MARIA VALENZUELA FERRARI
(Foto ZAMBRANO)

Colegio S. Pedro Nolasco hoy rinde homenaje a los héroes

El Colegio San Pedro Nolasco rendirá hoy un homenaje a los héroes de Iquique. La ceremonia de iniciará con la presentación general del Colegio y los honores a la Bandera.

El instructor, Raúl Vilches, asesorado por el Cuerpo de Bridgadieres del establecimiento, dirigirá los ejercicios e impondrá las insignias a los nuevos alumnos ingresados al Colegio.

Padres, apoderados, ex alumnos y autoridades educacionales han sido invitados al acto.

CLUB DE LA UNION

Dinner Dansant

Hoy sábado 26 se realizará el primer Dinner Dansant de la temporada, en el gran Comedor del segundo piso.

Stephan Tertz y su orquesta amenizará el baile.

La reserva de mesas para los señores socios y sus familias, es atendida por el Jefe de Comedores.

MATERNIDAD SEWELL
AVENIDA MANUEL MONTT 1593
Estudios en EE. UU. de Norte América
CONSULTAS de 15 a 20 horas

PERMUTA
sitio 1.800 m2. Valor $ 216.000, por camión CHEVROLET M-50
LASTRA 210
CORREO BARNECHEA

ARGENTINA CONMEMORO AYER SU INDEPENDENCIA NACIONAL

BUENOS AIRES, 25.— (UP).— Argentina celebró hoy el aniversario de su independencia nacional con el usual fervor patriótico y manifestaciones de regocijo.

Los actos principales se concentraron en la capital federal, donde a las 12.30 horas se ofreció un solemne tedéum en la Catedral Metropolitana con la asistencia del Presidente Perón; el gabinete, altas autoridades civiles, militares y el Cuerpo Diplomático.

Miles de personas aplaudieron el paso del general Perón a pie desde la Casa Rosada hasta la Catedral, distante una cuadra, en medio de una fila de tropas que rindieron los honores de rigor.

Después del Te-Déum, el Mandatario argentino tomó colocación en una tribuna especial, levantada frente a la Casa de Gobierno, para presidir el desfile de los reservistas del Ejército, Marina y Aviación, y del cuerpo de enfermeras civiles, que, en un número cercano a los 20.000 recorrieron, como todos los años, el juramento de fidelidad a la patria.

Antes del desfile, la enorme muchedumbre, que se había congregado a lo largo de las calles donde desfilarían los reservistas, entonó el Himno Nacional.

Anoche se efectuó en el Teatro Colón la tradicional Velada de Gala, con la asistencia del Presidente Perón, su esposa, los Ministros y autoridades civiles, militares y diplomáticas.

Esta tarde, en todas las ciudades y pueblos de la República se realizaron actos patrióticos y fiestas populares en conmemoración a la fecha.

Solemne inauguración de monumento a San Martín en ciudad de Nueva York

NUEVA YORK, 25.— (UP).— La estatua ecuestre del General José de San Martín, fué inaugurada en uno de los lugares más prominentes de la ciudad en un acto que culminó el día dedicado al General argentino.

Las ceremonias, que comenzaron con una misa y tedéum en la Catedral de San Patricio, y terminaron con una magna recepción a bordo del buque argentino "Río Jachal", constituyeron el más destacado tributo efectuado en este país al prócer argentino.

La estatua ecuestre de bronce fué descubierta en la Plaza San Martín situada en el extremo septentrional de la Avenida de las Américas y a la entrada del Parque Central, por el Embajador argentino, Jerónimo Remorino, en presencia de cerca de mil personas.

Participaron también en la ceremonia el Embajador de Chile, Félix Nieto del Río y el Embajador del Perú, Fernando Berckemeyer. La estatua, que es obsequio de la ciudad de Buenos Aires, fué aceptada en representación del pueblo neoyorquino, por el Alcalde Vincent Impelliteri. Se encuentra frente a la estatua del Libertador Simón Bolívar que fué instalada sobre un pedestal idéntico el mes pasado.

Contribuyeron con una nota de colorido conjuntos de cien marineros de Argentina, Chile y el Perú y 11 granaderos argentinos con sus vistosos uniformes.

Las ceremonias del día comenzaron a las 11 A. M.

La ceremonia al pie de la estatua comenzó a las 3.30 de la tarde, bajo la presidencia de Robert Moses, Comisionado de Parques de Nueva York. En seguida la banda de los bomberos tocó los himnos nacionales de Argentina, Chile, Perú y Estados Unidos.

El Cardenal Spellman pronunció una oración y Moses presentó entonces a Remorino. El Embajador argentino dijo que entrega la estatua "como un símbolo de armonía y amistad entre el pueblo de Estados Unidos y Argentina y de unidad continental con todos los países americanos, unidad, ideales y principios reflejados en las gestas libertadoras para las que no existieron fronteras políticas".

"Puede existir y tal vez existirán diferencias", agregó Remorino, "entre nuestros pueblos, pero si analizamos sus verdaderas causas veremos que ellas tienen su origen en el celo con que cada uno cuidó su independencia".

El Alcalde Impelliteri, aceptando la estatua, dijo: "La estatua de San Martín será siempre para nosotros un recuerdo de que la libertad debe ser protegida celosamente, porque fué ganada a consecuencia de grandes luchas y sacrificios".

El Embajador Félix Nieto del Río, de Chile, dijo que la amistad íntima que existió entre San Martín y O'Higgins subsiste en los corazones de los pueblos de Chile y Argentina. Después de hacer recordar la hazaña de los dos héroes en la guerra de la independencia chilena, Nieto del Río dijo que entre ellos existía "una amistad de infinita confianza y de verdadera ternura, amistad que nunca abandonaron ni aún en los momentos difíciles de índole política". Agregó, entonces, "tal amistad subsiste en los corazones chilenos y argentinos como un símbolo que deseamos guardar al calor de todos los principios de libertad por los cuales lucharon el gran prócer argentino y el gran prócer chileno".

El Embajador peruano Berckemeyer dijo del mismo modo, que los pueblos del siglo pasado se congregaron a las voces de San Martín, Washington, Bolívar y O'Higgins para defender la libertad. "Hoy, los pueblos libres de la tierra nos unimos a los esfuerzos de Estados Unidos de Norteamérica para conservarla".

Berckemeyer describió la gesta libertadora de San Martín hasta su llegada a Lima para "proclamar nuestra independencia". Dijo: "El resultado directo de su acción libertadora son las repúblicas de Argentina, Chile y Perú. Como la de Washington, Bolívar y O'Higgins, su figura se acrecienta al desbroblarse el tiempo y puede apreciarse mejor la magnitud de su empresa".

LEY DE INTERVENCION ECONOMICA PIDIO EL PRESIDENTE BRASILEÑO

RIO DE JANEIRO, 25.— (UP).— El Presidente Vargas pidió al Congreso, poderes extraordinarios para intervenir en la economía privada, a fin de asegurar la libre distribución de los productos necesarios al consumo interno.

La United Press ha sido informada de que el principal fundamento del mensaje dirigido esta tarde al Congreso, es que el Gobierno tenga facultad para poder comprar, distribuir y vender productos alimenticios y de primera necesidad, ganado, pescado, aves, combustibles de uso doméstico, tejidos, zapatos de uso popular y mediano.

Se recuerda que en un reciente discurso, Vargas pidió el apoyo de los trabajadores diciendo que necesitaba su unión "para la lucha contra los saboteadores, a fin de no quedarse aprisionado por los intereses especuladores y de ganancia en perjuicio del pueblo".

El combate contra la carestía de la vida, que se hace más aguda día a día, es la principal preocupación de Vargas desde que inició su campaña a la Presidencia, pero hasta el presente las medidas adoptadas no han surtido efecto debido a que, según las autoridades, les faltaban leyes fuertes contra los especuladores. Entre las reformas preconizadas en el mensaje está la reorganización de la Comisión de Precios, para la mejor distribución del racionamiento de los productos más escasos y la nueva ley contra los crímenes contra la economía popular ya que la actual comisión, según Vargas, no ofrece una represión eficaz.

COMISIONES ATOMICA Y DE ARMAMENTOS HA FUSIONADO LA NU

NACIONES UNIDAS, Nueva York, 25.— (UP).— Estados Unidos propuso la fusión de las comisiones de la NU, de Energía Atómica y Armamentos Convencionales, con la esperanza de originar "un nuevo y vigoroso enfoque del problema del desarme".

El delegado norteamericano, Frank Nash, al presentar la propuesta a la Comisión Especial de los 12 miembros, nombrada por la Asamblea General, para considerar el problema, admitió que tal esperanza podría parecer paradójica en un mundo en lucha.

Explicó que la paradoja era más bien aparente que real puesto que la ayuda militar y económica de Estados Unidos a los países extranjeros por 8.500 millones de dólares, solicitada ayer por el Presidente Truman al Congreso "es un plan para la paz y no para la guerra", plan que el Presidente dijo que recomendaba al Consejo "como otro paso por el camino hacia una verdadera seguridad y paz duradera".

Añadió que la lucha en Corea muestra claramente que el único propósito de las naciones que combaten allí es el de mantener en toda su integridad los principios de la Carta de la NU, y contener y proscribir la agresión. Agregó lo cual, permitirá hacer progresos hacia el rearme.

A PRODUCCION DE COBRE CHILENO SE REFIEREN EN EE. UU.

NUEVA YORK, 25. — (UP). — En una comunicación a los funcionarios encargados de regular los precios, C. Donald Dallas, presidente de la Junta Directiva de la Revere Copper and Brass Incorporated, declaró que hasta que el precio del cobre de EE. UU. con el máximo oficial de 24 1|2 centavos la libra no se haya situado al nivel de 27 1|2 centavos de los mercados mundiales, habrá pocas esperanzas de evitar las ventas a otras partes de los abastecedores normales de este país con la consiguiente "reducción industrial y desocupación".

Dallas dijo que su compañía siempre ha abogado por el mantenimiento de un precio bajo para el cobre y por eso siempre es partidaria de la derogación del arancel de 3 centavos al cobre que el Congreso finalmente decidió recientemente. Agregó que "de acuerdo con el tratado entre EE. UU. y Chile, el 80 por ciento de la producción chilena tiene un precio mínimo de 27 1|2 centavos por libra y otro 20 por ciento queda en libertad de ser vendido en los mercados mundiales a cualquier precio. Por lo tanto, es algo absurdo pensar que la industria minera norteamericana — canadiense o mexicana— o cualquier otra industria minera nacional se satisfaga con menos".

Dijo que "el hecho básico es que necesitamos el cobre chileno y Chile necesita de los ingresos que pueda producirle su producción de cobre. Pero durante algunos años, su industria ha estado plagada con huelgas de instigación comunista. En 1950 más de 60.000 toneladas de producción se perdieron debido a las huelgas. Otra acaba de ocurrir que le costó 12.000 toneladas. No habrá beneficios para Chile o Estados Unidos, a menos que el Gobierno chileno asuma una actitud enérgica en esta situación de huelgas".

Plaga de cuncunas tala los pinos en el Canadá

ESPAÑOLA, Ontario, 25. — (UP).— Hordas de cuncunas han invadido el norte de Ontario y prácticamente han talado los pinos de la región.

Un vocero del Departamento Forestal dijo que las cuncunas estaban llegando por millones. "Jamás habíamos visto antes un número semejante de estas pequeñas orugas, las que están causando un terrible perjuicio en los árboles".

Acusado Mac Arthur de desobediencia por Jefe del Estado Mayor de EE. UU.

"Transgredió orden expresa del Estado Mayor Mixto", dijo el General Collins

WASHINGTON, 25 (UP). — (Por John Steele). — El jefe del Estado Mayor del ejército de Estados Unidos, general John Lawton Collins, declaró ante la comisión investigadora del Senado que el plan del general Douglas Mac Arthur hubiese apresurado el fin de la guerra de Corea, pero a la vez habría aumentado el peligro", de una contienda mundial para la cual no estamos "preparados".

Collins, al declarar ante la comisión de la Alta Cámara que investiga la destitución de Mac Arthur, dijo que éste último había desobedecido la orden del Estado Mayor mixto norteamericano de utilizar solamente tropas surcoreanas al avanzar hasta las cercanías de la frontera de la Manchuria el año pasado. Añadió que Mac Arthur no avisó con anticipación que iba a emplear tropas norteamericanas y cuando el Estado Mayor mixto lo reprendió por haberlo hecho, respondió que fué por necesidad militar.

El Secretario de Defensa George Marshall y el Jefe del Estado Mayor Mixto, general Omar Bradley, habían dicho en días pasados al comité que Mac Arthur no había violado las órdenes específicamente militares. La afirmación por Collins es el primer caso concreto de la desobediencia de una orden de esa naturaleza por el depuesto comandante.

Al proseguir su exposición Collins reveló que en su proyectada proclama de paz de marzo último, el Presidente Truman afirmaba que podía y debía lograrse una Corea libre y unida sin más lucha, pero previniendo que las Naciones Unidas seguirían combatiendo si los comunistas chinos se negaban a negociar.

Marshall declaró hace dos semanas que las negociaciones con los otros trece miembros de las Naciones Unidas — relacionadas con la citada proclama **— fracasaron cuando Mac Arthur** formuló la propuesta de tregua el 24 de marzo, acompañándola con un ultimátum al comandante de las tropas comunistas chinas. Sólo hoy se reveló el contenido de esa proclama.

Collins dijo hoy, que se informó a Mac Arthur que se estaba preparando una proclama Presidencial, pero no se le comunicó su texto. Al aludir a la acción de Mac Arthur al respecto Collins dijo: "En mi opinión el (Mac Arthur), el comandante de operaciones hizo lo que ningún comandante debería hacer".

Al ampliar su declaración de que el plan militar de Mac Arthur, en Corea habría aumentado el peligro de una Tercera Guerra Mundial, Collins, expresó que el bloqueo naval aconsejado por Mac Arthur hubiese tenido que ser extendido a los puertos soviéticos de la Manchuria, Port Arthur y Dairen, lo cual "encerraba el peligro material de envolvernos en otra guerra". Añadió que Rusia hubiera podido usar el pretexto de la guerra entre Estados Unidos y la China comunista, para intervenir conforme al tratado de defensa mutua soviético-chino.

En otra parte de su testimonio, al responder a la pregunta del senador demócrata Lyndon Johnson, Collins afirmó que Estados Unidos podría mantener la línea frente al ataque soviético en el Extremo Oriente y Alaska, pero no en Europa en estos momentos.

MANIFESTACIONES ANTIPERONISTAS EN EE. UU.

NUEVA YORK 25 (U. P.)— Norman Thomas y otros oradores del partido socialista norteamericano aprovecharon la oportunidad de celebrarse el aniversario patrio argentino, para atacar al Presidente Perón y al peronismo, en el curso de una manifestación de unas 300 personas, reunidas en una esquina de un barrio industrial ubicado en el corazón de Nueva York.

La manifestación fué precedida de un breve desfile de "piquetes" frente al Consulado argentino, situado en la calle 56. Los socialistas protestaron contra la desaparición del sindicalismo en Argentina. Norman Thomas, que proverbialmente es candidato a la Presidencia, por el Partido Socialista, hizo su primera presentación en público después de su reciente jira por Europa.

Thomas dijo: "El mundo necesita decencia. Nos libramos de Hitler y Mussolini; pero, ¿somos felices ahora? Todavía existen campos de concentración. Juan Perón recibió un préstamo para Argentina. El pueblo de la India dice que nosotros los norteamericanos no tenemos mucha consideración por la democracia".

Dice: "Argentina recibe un préstamo y cuando solicitamos préstamos para comprar trigo y alimentar a nuestro pueblo hambriento, se nos rechaza".

Samuel H. Friedman, presidente del Partido Socialista en la ciudad de Nueva York, declaró: "Estamos combatiendo las dictaduras en Europa y Asia, y ahora en el hemisferio occidental".

Al referirse al cierre del diario "La Prensa" y "La Vanguardia", de Buenos Aires, dijo: "Ya no existe libertad de prensa en Argentina".

Terminó expresando: "Contribuyamos a celebrar el Día de la Independencia argentina, con la esperanza de que podamos contribuir a hacer independiente a la Argentina".

Los oradores exhortaron a los oyentes a unirse a los piquetes que estaban delante del Consulado. Se distribuyeron folletos entre el público, los cuales llevaban el título: "¿Fiesta argentina?".

En ellos se pedía al público que escribiese al Cónsul General de Argentina, y que pidiese la libertad de Jacinto Oddone y de los dirigentes sindicalistas que están encarcelados.

"Pedir la devolución de "La Vanguardia" y el restablecimiento de la Constitución argentina".

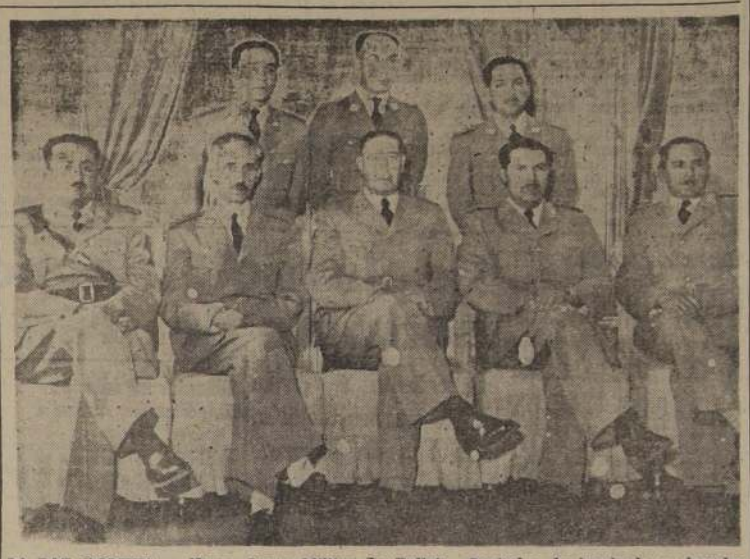

LA PAZ, BOLIVIA.— Nueva Junta Militar de Bolivia. Sentados de izquierda a derecha, coronel Luis Martínez, Ministro de Hacienda; coronel Antonio Suárez, de Relaciones Exteriores; presidente de la Junta Militar, general Hugo Ballivián; general Antonio Saleme, de Gobierno; general Donato Cardoso, de Comunicaciones; coronel Carlos Montero, de Economía; coronel de Sanidad, doctor Valentín Gómez, y Ministro de Educación, Carlos A. Icampo.—Foto (ACME).

Condenado el ex Presidente de Panamá

CIUDAD DE PANAMA, 2.— (UP).— La Asamblea Nacional declaró al ex Presidente de la República, Arnulfo Arias, culpable de excederse en sus facultades constitucionales en la reciente tentativa de convertirse en dictador y lo privó por toda la vida de sus derechos a desempeñar cargos públicos.

El depuesto ex Presidente, que no se defendió de las acusaciones, fué llevado a la fuerza al recinto de la Asamblea y ésta reunida en calidad de tribunal, dictó sentencia contra el ex Presidente.

Durante el juicio se calificó a los diputados de "honorables magistrados" y al público en las galerías, de "digno pueblo", aún cuando éste estuvo continuamente vociferando. El público, en su totalidad anti-arnulfista, que llenó la galería, comenzó a gritos y a silbar inmediatamente después que el ex Presidente terminó sus breves declaraciones.

Pese a los esfuerzos de la policía para mantener la tranquilidad, de las galerías se lanzaron al doctor Arias tres pedazos de naranjas después de chupadas.

César Guillén, presidente de la Asamblea, ordenó a Arias que se pusiera de pie para escuchar la sentencia que dice "depuesto del cargo y privado permanentemente del derecho a desempeñar cargo público alguno".

Se anunció que se reconoce el derecho de Alcibíades Arosemena de actuar como Presidente hasta octubre de 1952.

Se informó a Arias que la sentencia es inapelable.

El ex Presidente firmó la resolución de la Asamblea, miró al público y sonrió. Inmediatamente el público abandonó el salón cantando el Himno Nacional.

Al mismo tiempo se anunció que Arias continuará detenido a las órdenes del juez del juzgado del segundo distrito, bajo la acusación de disparos contra los funcionarios de policía en una fútil defensa en Palacio. Durante las violencias que culminaron con la deposición de Arias, hubo dieciocho muertos.

LLEGAN A 1.024.404 BAJAS DE LOS ROJOS

WASHINGTON, 25. — (UP). — Las autoridades militares informaron que los comunistas sufrieron en Corea, bajas que han sido calculadas en 1.024.404, desde que estalló allí la guerra, hasta el miércoles pasado.

Esta cifra muestra un aumento de 120.616 sobre el número de bajas anunciado anteriormente desde el estallido de la guerra hasta el siete de mayo último.

Por la primera vez, las autoridades no han dividido las bajas en norcoreanos y comunistas chinos.

Según un portavoz militar, las bajas comunistas se descomponen de la manera siguiente:

Bajas de guerra: 76.499. El 25 o|o de éstas corresponden a muertos en acción de guerra.

Bajas, no debidas a acciones de guerra, incluyendo a los enfermos y heridos: 138.880.

Prisioneros de guerra: 150.075.

Las bajas norteamericanas, desde el comienzo de la guerra hasta el 18 de mayo último, sumaron 66.816 y todas ellas fueron en acciones de guerra.

JUNTA DE BOLIVIA FUE RECONOCIDA POR MEXICO

LA PAZ, 25.— (UP).— Con el reconocimiento de la Junta de Gobierno hecho por México, son ya cinco los países que han reconocido al nuevo Gobierno boliviano.

El Embajador mexicano, Martínez Mercado, entregó a las 3 P. M. al Ministro de Relaciones Exteriores, coronel Suárez, una nota en que declaraba que México continúa manteniendo relaciones cordiales con la Junta.

Se cree que muy pronto prestarán su reconocimiento, Chile y Venezuela.

LA PAZ, 25.— (UP.)— Con Colombia suman seis países que han extendido su reconocimiento a la Junta Militar del general Ballivián.

La Cancillería recibió esta noche un cablegrama de la Legación de Bogotá, en el que se informa que el Gobierno de Colombia ha reconocido a la Junta, continuando las cordiales relaciones entre los dos países.

Esta tarde, aplicando nuevamente la Doctrina Estrada, el embajador mexicano, Salvador Martínez Mercado, ha expresado al Canciller que su Gobierno proseguirá cultivando relaciones cordiales con la Junta.

Reaparecen tres diarios censurados en Colombia

BOGOTA, 24.— (UP).— (Retrasado).— Mañana reaparecerán "El Tiempo" y "El Liberal", de Bogotá, y "El Colombiano", de Medellín, que no aparecieron hoy por haber sido suspendidos por la censura.

La medida se adoptó por haber publicado informaciones relacionadas con la partida del batallón de Colombia a Corea.

Según el matutino oficialista "El Siglo", los censores designados en esos diarios, fueron separados.

Autorización para ir a EE. UU. pidió Presidente del Ecuador, Galo Plaza

QUITO, 25, (UP).— El Presidente Galo Plaza pidió al Consejo de Estado que le autorizara para aceptar la invitación del Presidente Truman para visitar Estados Unidos. El Consejo de Estado resolverá mañana el pedido Presidencial.

El Presidente Miguel Alemán también ha invitado a Galo Plaza para que visite México. El embajador mexicano, Romeo Ortega, entregó la carta-invitación hoy.

Carter conquistó título mundial del peso liviano

NUEVA YORK, 25 (UP). — Jimmy Carter conquistó el campeonato mundial de peso liviano a los dos minutos 49 segundos del décimocuarto asalto, cuando el árbitro detuvo el encuentro después de la cuarta caída del ex campeón Ike Williams, durante el encuentro.

INVESTIGACION DE BOMBA "H" ADELANTO EE. UU. EN ENIWETOK

WASHINGTON, 25.— (UP).— (Por Louis Cassels).— Estados Unidos dijo haber realizado con éxito las pruebas atómicas secretas en el Pacífico, incluso los experimentos que "contribuyen" a la investigación de la superbomba de hidrógeno.

Quizá se hagan más en las semanas próximas en el mismo terreno de pruebas del atolón de Eniwetok.

El anuncio hecho por la Comisión de Energía Atómica y el Departamento de Defensa, no dice que estalló la bomba de hidrógeno, pero declara: "Para ampliar el anuncio del Presidente, del 31 de enero de 1950, sobre el programa de pruebas que abarcó los experimentos, que contribuyen a la investigación de las armas termo-nucleares".

El anuncio referido era la orden para proceder al desarrollo de la bomba de hidrógeno, que es capaz de una explosión mil veces más potente que la atómica y pudiera arrasar completamente una ciudad entera tan grande como Nueva York o Londres. Dice también que el propósito principal es "las detonaciones nucleares", y agrega que los resultados son secretos.

Se cree que la Comisión produjo el año pasado suficiente explosivo para la prueba. Pero los experimentos de Eniwetok quizás hayan sido pruebas de "detonadores" con la bomba atómica para la superbomba en vez de la explosión de una de hidrógeno.

El anuncio parece confirmar también que las noticias previas del Congreso de que los nuevos adelantos multiplican el uso de las armas atómicas, incluso para el empleo táctico en el campo de batalla. No hay, sin embargo, evidencia clara de que se hayan probado de hecho los proyectiles atómicos de artillería o dirigidos por el control remoto, según insinuaron algunas fuentes del Congreso. Se piensa también que puede haberse probado las cabezas explosivas para estos proyectiles con carga atómica, pero los miembros de la Comisión de Energía Atómica del Congreso dicen todavía que no hay de estos proyectiles listos para el uso, aunque se trabaja en ellos activamente.

El anuncio dice también que las pruebas abarcaron "la medición comprensiva de los efectos de la voladura y térmicos" de las explosiones atómicas en "estructuras de aviones y otros altos". Agrega que mucha de esta información será sacada de la categoría "secreta" y puesta a disposición del Departamento de Defensa y el organismo de la Defensa Civil. Dice también que se levantará el secreto de "varios trabajos en los campos de la biología, medicina y radiología", y se darán a varios órganos del Gobierno cuando se hayan analizado y aquilatado los resultados. A este respecto, la Comisión anunció hoy haber encontrado que ciertas drogas —especialmente "antibióticas"— son eficaces contra los efectos de la exposición a las dósis casi mortales de la radiación y en el informe a la subcomisión de consignaciones del Senado expresa la esperanza de hallar pronto un medio para proteger al ser humano en contra del doble de la cantidad de radiación atómica considerada ahora fatal.

La advertencia de que la región de Eniwtok continuará vedada a las personas no autorizadas, parece insinuar que se realizarán nuevas pruebas que se consideran posibles en las semanas próximas, y que ésta es la razón de que se hayan demorado en regresar de Eniwetok, hasta ahora, el teniente general Elwood Quesada, jefe de la Fuerza de Misión conjunta N.o 3, y el doctor Alvin Graves, del Laboratorio de Los Alamos, y "subcomandante científico" de esa Fuerza, que el anuncio dice, regresarán "dentro de pocas semanas" para informar.

En teoría no hay límite del tamaño de la bomba de hidrógeno. Puede ser doble, diez veces, mil o diez mil veces más potente que la atómica corriente. Sin embargo, "los problemas de su lanzamiento" limitarían su tamaño en la práctica.

Esferas informadas manifestaron categóricamente que ningún tipo de bomba de hidrógeno —"ni siquiera una bomba de hidrógeno en miniatura"— se hizo estallar en las pruebas.

ELOGIOS EN BOLIVIA AL PIANISTA CHILENO A. TAPIA CABALLERO

LA PAZ, 25.— (UP).— El pianista chileno Arnaldo Tapia Caballero partió hoy con destino a Buenos Aires, en donde dará una serie de conciertos durante el mes de junio. Después de cumplir con estos compromisos, seguirá viaje a Santiago de Chile para tocar con la Orquesta Sinfónica de Chile, en el mes de julio.

El pianista Tapia Caballero, con residencia permanente en Nueva York, ha sido elogiado por la crítica de esta capital a raíz de los cuatro conciertos que ofreció al público boliviano. El diario "Ultima Hora", lo considera un viejo amigo de Bolivia "donde se le estima y quiere, además de admirarle como al maestro del teclado".

Las actuaciones del pianista chileno se realizaron en el Teatro Municipal de La Paz.

★ ★ ★ ★ MUEBLES *Paris* SIGNIFICAN ALTA CALIDAD ★ ★ ★ ★

MUEBLES DE LIVINGS

ELEGANTES, CONFORTABLES Y ECONOMICOS

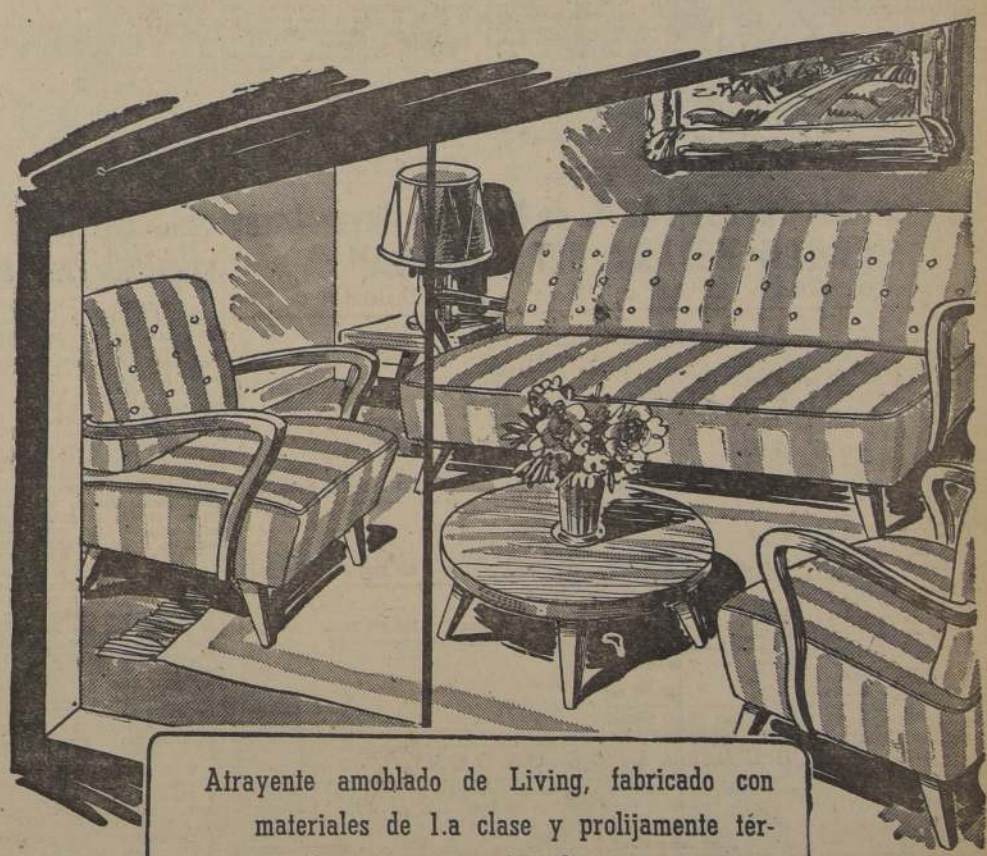

Atrayente amoblado de Living, fabricado con materiales de 1.a clase y prolijamente términado, compuesto de: 3 piezas; un sofá y dos sillones. Desde $ 8.800.--

Visite nuestra exposición de muebles en todos los estilos, en los pisos 5.o, 6.o, y 7.o

Publ. ALBERCIO ARANGUREN

SABADO ABIERTO TODO EL DIA

ALMACENES *Paris*

ALAMEDA Y SAN ANTONIO

REEMBOLSOS CASILLA 786

★ ★ ★ ★

BOMBA COLOCARON EN EMBAJADA DE INGLATERRA EN IRLANDA DEL NORTE

DUBLIN, 25.— (UP).— Dos hombres arrojaron una bomba al subterráneo de la Embajada británica anoche, como advertencia al Rey y la Reina de Gran Bretaña de que su propuesta visita a Irlanda del Norte la semana próxima, constituirá un "peligro para sus vidas".

Nadie resultó herido como consecuencia del lanzamiento de la bomba.

Los dos hombres huyeron después de intercambiar disparos con la policía y con guardias británicos.

La policía se incautó de volantes que decían: "Esta bomba constituye una advertencia al Rey y la Reina de Gran Bretaña, que visitarán Irlanda con peligro de sus vidas".

Los residentes cercanos a la Embajada dijeron que la explosión fué violenta.

El Rey Jorge y la Reina Elizabeth visitarán Irlanda del Norte el 1.o de junio, como parte de la celebración del festival de Gran Bretaña.

Ultimátum de Rusia a Occidente en la Reunión de París

PARIS, 25.— (UP).— El delegado soviético Andrei Gromyko presentó "un ultimátum" al Oeste al decir a los representantes de Estados Unidos, Gran Bretaña y Francia que "no hay razón alguna" para celebrar una conferencia de Ministros de Relaciones Exteriores de las Cuatro Grandes Potencias, a menos que pueda debatirse en ella el Pacto del Atlántico del Norte y las bases norteamericanas en Europa.

El delegado británico, Ernest Davies dijo después de la reunión, que Gromyko había presentado al Oeste "un ultimátum" que resultaba "imposible" aceptar.

Con anterioridad, Gromyko había manifestado a los delegados adjuntos occidentales que "sin una aclaración y debate del Pacto del Atlántico del Norte y de las bases norteamericanas no existe razón alguna para celebrar una conferencia de los Ministros de Relaciones Exteriores de los Cuatro Grandes".

Gromyko, que en las reuniones anteriores había reiterado que los asuntos del Pacto del Atlántico y las bases citadas debían ser incluidas en el temario "como asuntos no acordados" se negó hoy a aclarar sus palabras.

Los delegados occidentales ignoran si Gromyko quiso decir que los asuntos del Pacto del Atlántico deben figurar en el temario o simplemente ser debatidos por la eventual conferencia de los Cuatro Grandes.

Más tarde, Davies expresó, durante un reportaje, que Gromyko dejó sentado que el verdadero motivo de Rusia es el de atacar y socavar el sistema entero de la defensa del Oeste y no mejorar las relaciones entre los Cuatro Grandes.

Ahora Rusia insiste en que ese asunto no fué mencionado originalmente, y que se le descartó en una oportunidad.

Es evidente que Rusia no quiere que se convenga la conferencia de los Cuatro Grandes.

'Ahora", agregó Davies "corresponde a Moscú el decidir. Con todo no hay razón para desesperar".

Los delegados adjuntos de los Cancilleres de las Cuatro Grandes Potencias han venido reuniéndose desde el cinco de marzo con el propósito de redactar el temario, para que la Conferencia de esos Ministros discuta las causas de la [illegible] rantez internacional en Europa".

Sus puntos de vista se han reducido a una cuestión [illegible] sica: "El Pacto del Atlántico del Norte y las bases norte[illegible] ricanas".

Hoy Gromyko volvió a calificar el Pacto como "un [illegible] puramente agresivo" y pidió su inclusión en el proyecto de [illegible] mario, a lo cual se negaron los demás delegados, quienes [illegible] taron en vano de que Gromyko aclarara si quería incluir el [illegible] asunto en el temario o plantearlo ante la conferencia de los Cuatro Grandes, pero fuera del temario.

El delegado francés Alexandre Parodi, pidió que se [illegible] tara la sesión sin celebrar la habitual de los sábados.

Añadió: "En los últimos dos días nos reunimos tres [illegible] nutos, sin lograr nada. Hoy las sesiones fueron de tres [illegible] y 20 minutos y logramos aún menos".

Los demás delegados aceptaron levantar la sesión hasta [illegible] lunes. Los occidentales se negaron a hacer pronósticos [illegible] sus probabilidades para llegar a un acuerdo.

INMINENTE ASALTO COMUNISTA A ISLA CHINA DE QUEMOY

TAIPEI (Formosa), 25.— (UP).— Despachos nacionalistas pronostican un ataque inmenente de los comunistas a la isla Quemoy o Kinmunam, al lado de Amoy, frente a la costa de Fukien.

El periódico "Unión China" atribuye a una fuente del continente la noticia de que ha habido un evidente aumento de tropas rojas en la costa del sur de China en las semanas recientes.

En la provincia de Fukien, al sudeste, los comunistas ya concentraron 150.000 hombres en una línea de 125 kilómetros desde el extremo más meridional de China, en la frontera de Kwangtung, subiendo por la costa hasta cerca de Amoy.

Incendio a bordo de un barco argentino, Holanda

ROTTERDAM, 25.— (UP). — Un incendio causó aproximadamente 500.000 dólares en daños a bordo del vapor argentino "Río Paraná", de 12.000 toneladas, surto en este puerto.

La nave, al momento de producirse el incendio, se encontraba en reparación en el dique.

Personal de las reparaciones y una brigada de bomberos apagaron las llamas.

INVASION DE CONEJOS PARALIZO AEROPUERTO

LYON (Francia), 25.— (UP). — Una plaga de conejos interrumpió todo el movimiento aéreo en el aeropuerto de Lyon en la mañana.

Todos los aparatos permanecieron en tierra y suspendieron la entrada de los aviones durante tres horas mientras los cazadores locales, armados con escopetas de caza, recorrían el aeropuerto intentando aniquilar a millares de conejos que vienen causando considerables daños en las inmediaciones.

HUELGA GENERAL DE UNIVERSITARIOS EN CAPITAL DE HONDURAS

TEGUCIGALPA, Honduras, 25.— (UP).— La huelga general de estudiantes universitarios llegó hoy a su décimo día sin que se vislumbre una solución en perspectiva.

Esta huelga afecta a todo el cuerpo de estudiantes de pregraduación, de la Universidad Central, compuesto por 816 alumnos, de cinco Facultades: Derecho, Medicina, Ingeniería Farmacia y Economía.

Al principio, los huelguistas exigían la destitución de los decanos de Derecho y Farmacia, basándose en que simplemente no eran de su agrado.

Posteriormente, sin embargo, exigieron que las autoridades universitarias sean elegidas por los profesionales de todo el país, con la posible participación de todo el cuerpo estudiantil.

Las autoridades gubernativas observan la actitud con precaución y el Ministerio de Educación pidió a los huelguistas que presenten un pliego oficial de sus reclamaciones, firmado por un mínimo de 500 estudiantes.

Fiscal norteamericano pedirá se autorice la ejecución de siete nazis

WASHINGTON, 25.— (UP).— El Fiscal General Philip Perlman, dijo que pedirá el lunes al Tribunal Federal que permita a las autoridades de Estados Unidos en Alemania, proceder a la ejecución de los siete criminales de guerra nazis.

El Juez Federal, Walter Bastián aplazó la ejecución fijada para anoche, dos horas antes de la señalada para llevarla a cabo.

Lo hizo accediendo a una petición de Warren Magee, abogado de los reos, basado en el argumento de las relaciones de este país con Alemania.

Perlman dijo que pedirá que se rechace la petición de Magee. Sin embargo, éste puede todavía recurrir a los tribunales de apelación y Supremo, con una petición semejante, con lo cual se retrasaría el cumplimiento de la sentencia durante algún tiempo.

El Tribunal Supremo se ha negado ya dos veces a suspender las ejecuciones.

Magee adujo que ya que Estados Unidos tiene ahora relaciones normales con Alemania Occidental, es obligatorio por parte de las autoridades de ocupación norteamericanas, el cumplimiento de la Constitución de aquél país que prohibe la pena capital.

2 MUERTOS EN CHOQUE DE BARCOS PESQUEROS

ST. JOHNS (Terranova), 25. — (UP).— Dos tripulantes resultaron muertos y otros diez desaparecidos, en un choque durante una densa niebla entre dos buques pesqueros franceses, frente a Grand Banks, de Terranova. El capitán J. Blanchard, de la fragata "Laventure", anunció el número posible de víctimas cuando su barco atracó aquí, para desembarcar a un número no revelado de sobrevivientes del pesquero "Ginette la Gorgne", que fué chocado y hundido anoche por el "Jacques Coeur".

EMBAJADOR DE CHILE EN PERU VIENE A SANTIAGO

LIMA, 25.— (UP).— Esta mañana emprendió viaje por vía aérea hacia Santiago de Chile, el Embajador chileno, don José Francisco Urrejola.

El viaje se debe, según se ha informado al mal estado de salud de la esposa del Embajador Urrejola, señora María Guillisasti de Urrejola.

HUELGA DECLARAN LOS JUECES EN FRANCIA

PARIS, 25.— Los jueces franceses se declararán en huelga a partir de mañana sábado, en un intento para obtener un aumento en sus sueldos.

Los magistrados perciben actualmente salarios que oscilan entre 45.000 y 60.000 francos mensuales.

Ahora piden un aumento de un 20 a un 25 por ciento en sus sueldos.

Ultima hora.-

NOTA BRITANICA A EE. UU. SOBRE PAZ CON JAPON

WASHINGTON, 25. — (U. P.). —El Gobierno británico advirtió a Estados Unidos que no firmará ningún tratado de paz con el Japón, en el que participe el Gobierno nacionalista chino de Chiang Kai-shek.

Esto lo revelaron las fuentes autorizadas, que dijeron, al mismo tiempo, que Gran Bretaña ha abandonado su insistencia en las limitaciones en el tratado, a la capacidad japonesa de construcción marítima.

Los informantes dijeron que se espera que la representación china sea la cuestión principal a discutir cuando John Foster Dulles, representante especial del Presidente Truman, sobre el tratado, vaya a Londres, a principios de junio.

La actitud británica fué comunicada al Secretario de Estado adjunto, Dean Rusk y Dulles, por el Embajador británico, Sir Oliver Franks. Este Embajador subrayó que los británicos han accedido a la demanda norteamericana que no consulta a los rojos chinos sobre el tratado, y a cambio de ello, según los informantes, los británicos creen que tampoco deben intervenir los nacionalistas.

23 DESAPARECIDOS EN NAUFRAGIO DE LANCHA DE ARMADA DE EE. UU.

NEWPORT, Rhode Island, 25. — (UP).— La Marina de Guerra anunció que han desaparecido 23 hombres después del naufragio de una lancha a motor en que se sabe perecieron otros dos marineros ayer en la bahía de Newport.

Se desconoce en los primeros momentos, si en la lista están incluídos los hombres que estaban ausentes sin permiso de sus buques y que pueden no haber sido víctimas del accidente, que ocurrió al naufragar la lancha durante el temporal del nordeste.

Procesado por desacato líder neonazi alemán

VERDEN, Alemania, 25.— (UP). — Otto Ernst Remer, jefe del nuevo Partido Socialista nazista del Reich, compareció hoy ante un tribunal alemán, acusado de calumniar al Canciller Konrad Adenauer y al Gobierno de Alemania Occidental.

Remer compareció en persona ante el tribunal que se encontraba atestado de asistentes.

Un gran número de policías patrulló las afueras del edificio de la Corte e impidió que penetrara a la sala de audiencia un mayor número de asistentes.

Remer ha sido acusado de declarar en reuniones de su nuevo Partido en noviembre y enero pasados, que Adenauer era un títere de los Aliados y que los miembros del Gobierno Federal se habían ya asegurado un sitio seguro de refugio en Gran Bretaña en caso que Rusia Soviética invadiera a Alemania Occidental.

Declaración conciliatoria en problema de petróleo del Irán preparan en Gran Bretaña

Entretanto se envía 4.000 paracaidistas a la Isla de Chipre

LONDRES, 25.— (UP).— (Por Karol Thaler).— Gran Bretaña anunció que su décimosexta brigada de paracaidistas saldrá dentro de diez días para el Cercano Oriente, lo que se interpreta como una demostración de fuerza en la controversia con Irán por la nacionalización del petróleo de esa nación.

El Gobierno británico, al mismo tiempo, está tratando de llegar a un acuerdo conciliatorio con Irán, y destacados miembros del Gabinete preparan una declaración en el sentido de que Gran Bretaña reconoce, en principio, la nacionalización del petróleo por Irán, como base para solucionar el futuro de la Anglo-Iranian Oil Company.

Los cuatro mil paracaidistas probablemente serán estacionados en Chipre, a mil millas aéreas de la capital del Irán. El viaje al Mediterráneo lo harán en los portaaviones "Warrior" y "Triumph", y el transporte "Devonshire".

El anuncio oficial sólo dice que la brigada reforzará la guarnición del Mediterráneo, pero se sabe que la decisión de su destino final será tomada por el general Sir Brian Robertson, jefe supremo británico en el Mediterráneo, después que los paracaidistas hayan llegado a Chipre. Los funcionarios dicen que por ahora no hay intenciones de enviarla fuera del Mediterráneo. Formarán parte de las guarniciones en la cadena de bases británicas de Londres al Mediterráneo, Oriente Medio y Extremo Oriente. En el caso que se decidiera trasladar las fuerzas a la isla de Abadan, donde se encuentra la refinería de la Anglo-Iranian, se enviarían otras, que serían sustituídas en la cadena de bases por la décimosexta.

El Ministro de Relaciones Exteriores, Herbert Morrison, se entrevistó con el Primer Ministro Clement Attlee, con quien trató acerca de la situación del Irán, y probablemente estudiaron una actitud más conciliatoria. Se espera que el Gobierno acepte, en principio, la nacionalización, a condición de que se llegue a un acuerdo en que se estipule una indemnización equitativa a la Anglo-Iranian y una participación británica en la producción futura.

En todas partes se admite que la situación ha llegado a un estado que amenaza con una tercera guerra mundial, si se permite que empeore. Esferas británicas subrayan que este país no usará las fuerzas militares del Irán a menos que sea necesario para proteger las vidas británicas. En el Irán hay alrededor de 7.700 británicos, de los cuales 2.700 trabajan en Abadan para la Anglo-Iranian.

La mayor preocupación para los funcionarios de Defensa y Relaciones Exteriores es que el actual Gobierno del Irán caiga antes de que puedan comenzarse las negociaciones, ya que podrían producirse desórdenes y el caos y la necesidad de enviar fuerzas. De suceder tal cosa, Rusia podría, invocando el tratado de 1921, enviar fuerzas al norte de Irán y dicho país podría convertirse en otra Corea, sin un paralelo 38.

Pero aún logrando una solución aceptable, el Gobierno se enfrentará con los problemas que se derivan de éste. Los conservadores se preparan para un candente debate cuando el Parlamento reanude sus sesiones, la semana próxima, y probablemente acusarán de "apaciguamiento" al Gobierno, por la forma en que ha manejado la situación.

Allanadas las sedes de 00. portuarios, Australia

SIDNEY, Australia, 25.— (UP). — Agentes de seguridad federales y miembros de la policía del Estado allanaron hoy las oficinas de Sidney y Melbourne de la Federación de Obreros Portuarios y del Sindicato de Marineros.

Los miembros de estas organizaciones paralizaron las actividades en el puerto de Sidney, abandonando sus faenas.

El Gobierno está buscando pruebas sobre cuáles basarse para procesar a los dirigentes sindicales comunistas que se cree son responsables de la negativa de los obreros a cargar las naves.

Fuentes autorizadas expresaron que los allanamientos fueron ordenados por el Primer Ministro Robert G. Menzies. No ha habido arrestos.

Brigadier General, Leon Johnson, que ha sido designado Comandante de la Tercera Fuerza Aérea de los Estados Unidos, con sede en la Gran Bretaña. Durante la Segunda Guerra Mundial el general Johnson comando el Grupo de Bombardeo Pesado de los Estados Unidos, que participó en el teatro europeo de guerra. Graduado de la Academia Militar de West Point, el general Johnson nació en Columbia, Missouri, en 1904.— (USIS).

COMUNISTAS ITALIANOS "FABRICAN" VOLANTES PARA PROXIMA ELECCION

ROMA, 25. — (UP). — Elementos antiizquierdistas afirmaron hoy que los comunistas de Italia están "importando" votantes en varias grandes ciudades, para la primera etapa de las elecciones administrativas que se efectuarán el domingo próximo.

Grupos pro gubernamentales afirmaron que en Bologna, actualmente administrada por un alcalde comunista y que es la mayor ciudad en la "zona roja" de Italia, los rojos han llevado por lo menos a 8.000 militantes del partido, para participar en las elecciones el domingo.

Esta acusación se produjo mientras destacados políticos de todos los partidos recorrían todo el país, pronunciando los últimos discursos de la campaña electoral.

La campaña electoral debe terminar hoy, pues mañana y el domingo no pueden desarrollarse actos electorales.

Al mismo tiempo, numerosos pequeños incidentes han interrumpido la calma de la campaña electoral, aumentando la tensión en muchas ciudades.

En Milán, dos obreros del partido cristiano-demócrata que estaban colocando afiches políticos, fueron atacados por grupos identificados por la policía como "extremistas rojos". Ambos recibieron graves heridas.

NOTICIAS DE AMERICA LATINA

GUATEMALA

CIUDAD DE GUATEMALA, 25.— (UP).— Los gobiernos de Colombia y Guatemala están enfrascados hoy en una controversia sobre asilo diplomático, muy similar a la disputa que comenzó hace dos años entre Colombia y Perú, en relación con el dirigente de la oposición peruana, Víctor Raúl Haya de la Torre.

Ofensiva general.

(DE LA PRIMERA PAGINA)

norte de Chunchon, que fué reconquistada, a menos de uno y medio kilómetros.

ACCIONES AEREAS

La fuerza aérea aliada desplegó una intensa actividad, atacando, con buen resultado, a dos divisiones chinas, las cuales huían a plena luz del día, al norte de Chunchon.

Se calcula que los aviones dieron muerte a 2.000 rojos en el curso de cuatro ataques con cazas y bombarderos.

La información entregada a la fuerza aérea dice que los comunistas chinos, conductores de los camiones, fueron presas de tal pánico, que atropellaron con los vehículos a su propia infantería, para escapar a los proyectiles cohetes y a las bombas incendiarias Napalm.

En otro sector, 40 cazas aliados ametrallaron y bombardearon a unos 100 camiones chinos que se dirigían casi tocándose por una carretera lateral, al norte del Paralelo 38, en la Corea Central.

DECLARACION DE VAN FLEET

El teniente general Van Fleet declaró, después de una visita hecha al frente de batalla: "Parece que la práctica de la persecución está dando buenos resultados". Elementos del 9.o y 10.o Cuerpos de Ejército, han irrumpido por algunas de las más difíciles posiciones enemigas, y han hecho considerables avances".

Luego afirmó rotundamente: 'Hemos deshecho totalmente a la segunda fase de la quinta ofensiva china".

La infantería surcoreana, al atravesar por la primera vez el río Imjin, desde que los chinos hicieron replegarse a los aliados hacia el sur del [illegible] 38, en abril último, está[illegible] yada por tanques norte[illegible] nos. Más hacia el oe[illegible] fuerza blindada aliada [illegible] hasta menos de dos [illegible] del paralelo, al sur de [illegible] fluencia de los ríos [illegible] Hantan.

Al norte de Uijongbu [illegible] cido un regimiento chi[illegible] pués que el combate se [illegible] gó durante todo el día [illegible] cimas de las sierras.

A la derecha de dicho [illegible] los norteamericanos tenían [illegible] cerco en torno a dos [illegible] rojas. Las últimas noticias [illegible] esta noche decían que a[illegible] proseguía y el corresponsal [illegible] United Press Robert [illegible] comunicó que los co[illegible] copados "no tienen posibilidad alguna de escapar".

Los grupos chinos [illegible] en fuga, cuyos efectivos [illegible] ban a un regimiento [illegible] destrozados a campo abierto [illegible] la artillería y los aviones [illegible] dos.

Al noroeste de Chunchon [illegible] artillería aliada descubrió [illegible] columna comunista, co[illegible] por unos 3.000 hombres, [illegible] miones y animales de [illegible]

Después de cañonear [illegible] rante una hora, los co[illegible] se dispersaron, pero [illegible] entraron en acción los c[illegible] vales norteamericanos [illegible] atacarlos sin descanso. [illegible] campo de batalla quedaron [illegible] tenares de rojos muertos [illegible] ridos.

ULTIMA HORA

TOKIO, sábado 26. — —(Por Earnest Hoberecht) — [illegible] potente fuerza avanzada [illegible] americana bloqueó las [illegible] de escape de los comunistas [illegible] Corea del Norte, y co[illegible] diezmar los restos del ejército comunista chino, que en [illegible] parte ya ha sido sacado de Corea del Sur.

Las unidades norteamericanas [illegible] reforzaron su avanzada [illegible] lado del río Soyang, a la [illegible] la carretera de Hongchon [illegible] en la Corea del Norte, y [illegible] cieron una fuerte posición [illegible] camino de Uijongbu —Ch[illegible] al mismo norte del Paralelo [illegible] Los tanques aliados [illegible] hacia el norte, bajo los [illegible] mizos, en un avance que [illegible] establecer una tenaza, en [illegible] apresar a las fuerzas chinas [illegible] organizadas, de quinientos hombres.

BREVES DEL CABLE

WASHINGTON, 25.— (UP).— La comisión de pulpa y papel de la conferencia internacional de materiales ha acordado según se tiene entendido, recomendar la asignación de emergencia de 10.000 toneladas de papel periódico para Gran Bretaña Alemania Occidental, India, Irán, Indochina, Indonesia, Birmania y Yugoeslavia.

WASHINGTON, 25. —(UP).— El Consejo Económico y Social Interamericano aprobó el tiempo para la Quinta Conferencia Panamericana sobre Carreteras que se realizará en Lima en el mes de octubre próximo.

ROMA, 25.— (UP).— Han sido detenidos 37 miembros de la organización revolucionaria fascista, a consecuencia de las bombas "terroristas" que fueron colocadas en la Embajada de Estados Unidos y en otros edificios, según anunció la policía.

Balance General de la S. A. de Rentas e Inversiones "CASA ESPANA REPUBLICANA"

Ejercicio comprendido del 1.o de Enero al 31 de Diciembre de 1950

ACTIVO

ACTIVO INMOVILIZADO:		
Bienes Raíces . .	$ 9.550.000.—	
Muebles y Utiles	14.000.—	$ 9.564.000.—
ACTIVO REALIZABLE:		
Varios Deudores	$ 4.302.—	
Documentos por Cobrar	18.694.—	22.996.—
ACTIVO DISPONIBLE:		
Caja	$ 20.143.79	
Caja Nacional de Ahorros	26.641.23	46.785.02
ACTIVO NOMINAL:		
Compra Derechos	$ 225.150.—	
Castigo	25.515.—	229.635.—
		$ 9.863.416.02
Pérdida del Ejercicio		172.846.84
		$ 10.036.262.86

PASIVO

PASIVO NO EXIGIBLE:		
Capital suscrito y pagado en 30 mil acciones de $ 50.— c|u. ..	$ 1.500.000.—	
Fondo Reserva .	78.557.94	
Reavalúo Bien Raíz — Avalúo Fiscal	7.521.805.67	$ 9.100.363.61
PASIVO EXIGIBLE:		
Largo Plazo:		
Deuda Hipotecaria	$ 669.345.—	669.345.—
PASIVO TRANSITORIO:		
Varios Acreedores	$ 266.554.25	266.554.25
		$ 10.036.262.86

CUENTAS DE ORDEN

Acciones de Directorio, Garantía	$ 100.000.—	Garantía del Directorio	$ 100.000.—
Seguros	1.300.000.—	Pólizas de Seguros	1.300.000.—
	$ 1.400.000.—		$ 1.400.000.—

PERDIDAS Y GANANCIAS

Intereses y Descuentos	$ 53.162.40	Arriendos	$ 312.593.—
Sueldos y Leyes Sociales	84.983.16	Pérdida del Ejercicio	172.846.84
Patentes y Contribuciones	94.350.—		
Utiles Escritorios .	300.—		
Remuneración Directorio	12.000.—		
Gastos Generales	65.837.70		
Seguros	5.774.20		
Conservación Edificio	143.517.38		
Compra Derechos (Castigos) . . .	25.515.—	$ 485.439.84	
		$ 485.439.84	$ 485.439.84

CARLOS RIBAS RIERA,
Contador — Reg. 10877.

FRANCISCO OLIVARES IBAÑEZ,
Director-Gerente.

SEÑORES ACCIONISTAS:

Hemos examinado los Libros de Contabilidad y comprobantes de ingresos y egresos al 31 de Diciembre de 1950, y nos es grato informarles que todo se encuentra en orden, bien documentados los Créditos y Saldos, conforme al Libro Mayor.

JUAN FRUNS GIRAL,
Inspector de Cuentas.

MANUEL DIEGUEZ ATELA,
Inspector de Cuentas.

CONTROVERSIAS NO HAN RESTADO FUERZAS AL PARTIDO LABORISTA

LONDRES, 14.— (Especial, por Allan Osborne).— La controversia, sangre del laborismo, ha sido restablecida: es la única observación que no se presta a controversia de las muchas que se han expresado en Gran Bretaña sobre los últimos acontecimientos políticos. Frases como aquélla han sido usadas por muchos miembros de la izquierda del laborismo británico como expresión de alivio cual si la renuncia de Aneurin Bevan y de sus colegas hubiera quitado algo así como una mordaza invisible de miles de bocas.

Algo hay de eso. Las diferencias de opinión dentro del Partido Laborista británico no se habían mostrado nunca antes en forma tan abierta, al menos desde las diferencias sobre política internacional que señalaron los primeros días del primer Parlamento de postguerra. Pero si aquella frase se considerara como una implicación de que hasta comienzos de abril existía una fuerte unidad de opinión dentro del Partido Laborista, y que sólo entonces fué quebrantada, sería un error, como lo sería también si se aplicara al Partido Conservador o al Liberal.

En todos estos días de controversia política, lo que más fácilmente se oculta a la vista es la antigua realidad de que los partidos políticos abarcan en Gran Bretaña una gran variedad de opiniones. De otro modo, ¿cómo podrían ubicarse treinta y seis millones de votantes en lo que, en el hecho, es un sistema de gobierno de dos partidos? Lo que hace diferente las actuales controversias de las anteriores es haber surgido en una ocasión en que la mayoría parlamentaria del Partido Laborista es pequeña.

Si hubiera de realizarse mañana una elección general en Gran Bretaña —y ésta es una de las frases más manidas del día en el país—, ¿cuál sería el resultado? Ha existido la suposición, especialmente entre los miembros del laborismo que han deplorado las divergencias de opinión, de que el partido se hallaba en grave peligro de "dejar el camino a los conservadores"; es decir, que si hubiera una elección, el triunfo de los conservadores habría sido asegurado por la desunión del laborismo. Y los conservadores, que han oído tales comentarios, han respondido que los laboristas parecen tener muy poca fe en el porvenir de su propio partido.

En realidad, la suposición de que las divergencias de opinión son tan profundas que pueden dañar las perspectivas electorales laboristas, no puede ser aceptada como un hecho. En efecto, si bien el partido laborista disfruta del lujo de expresar abiertas controversias doctrinarias, sigue siendo un solo partido, nadie ha sido expulsado de él, nadie ha renunciado a él y un voto en favor de Bevan o de quienes le siguen es siempre un voto en favor del partido que incluye a Gaitskell, y que es dirigido por Attlee. Así, el laborismo no ha perdido su fuerza.

La cuestión no estriba tanto en la actitud de los laboristas, sino en lo que piensa el hombre o la mujer que puede o no votar por el laborismo. Existe por lo menos una posibilidad de que aporten sus votos al laborismo en mayor número que antes de los recientes sucesos. Esta suposición se basa en que el electorado flotante se siente aliviado al ver que el tipo de laborismo patrocinado por Bevan no se aplique desde el interior del Gabinete, y que el presupuesto presentado por Gaitskell a las difíciles circunstancias actuales.

Los cálculos sobre el futuro político británico serán más precisos en mayo, cuando el Parlamento vuelva a reunirse después de su receso. Los juicios que ahora se formulen en Westminster tienen el defecto de ser hechos en presencia de los principales participantes. Pero la controversia se difundirá por todo el país, y por lo que al Partido Laborista se refiere, no habrá ocasión de llegar a una resolución sino cuando se efectúe la conferencia del partido, en octubre.

Entretanto, el partido ha encontrado otro método para encarar las divergencias, y un grupo trabaja sobre unas nuevas proposiciones de ayuda social para dar incentivo a los viejos, de modo que sigan trabajando. El principio de la cuestión queda salvado, puesto que la divergencia surgió precisamente por considerar algunos laboristas que el presupuesto de Gaitskell reducía los beneficios de la seguridad social.

Inecona carece de facultad legal para modificar convenios

DICE DICTAMEN EMITIDO POR LA DIRECCION GENERAL DEL TRABAJO

TEXTO DE LA PRESENTACION QUE LA FEDERACION DE PANIFICADORES HIZO AL SEÑOR MINISTRO DE AGRICULTURA, SOLICITANDOLE LA RECONSIDERACION DEL ACUERDO DEL CONSEJO DEL INSTITUTO DE ECONOMIA AGRICOLA, QUE ORDENA PARALIZAR EL PAGO DE LAS INDEMNIZACIONES

"Santiago, 25 de mayo de 1951.

Señor Fernando Moller, Ministro de Agricultura.— Presente.

Señor Ministro:

El Consejo del Instituto de Economía Agrícola en su sesión N.o 494 de fecha 10 de mayo del año en curso, resolvió suspender el pago de las indemnizaciones imputable al rubro retroactivo, hasta que no se recuperen totalmente las sumas traspasadas.

Además, acordó tramitar la dictación de un decreto aclaratorio aun de insistencia, si fuere necesario, en que se establezca no pagar las indemnizaciones con efecto retroactivo, esto es por los años anteriores a 1947, de acuerdo con el promedio de salarios ganados en el último año, sino que establecer un tope respecto del período a considerar.

Los acuerdos en referencia, en vez de mejorar los beneficios de la indemnización, agravan sensiblemente la percepción de ellos, por parte de los obreros panificadores.

En efecto, la resolución de paralizar el pago de las indemnizaciones con carácter retroactivo, intertanto no se recuperen los fondos traspasados del rubro actual, privará a centenares de obreros panificadores de recibir este beneficio, los cuales por su avanzada edad ya no pueden seguir trabajando en la industria, asimismo, a un gran porcentaje de obreros que, por ser invalidos, se encuentran en análoga situación, sumado a ello, las viudas de panificadores fallecidos, las que con sus familiares no tienen actualmente otro medio de sustento, que el pago de la indemnización.

Es tanto más injustificado el acuerdo adoptado por el Consejo del INECONA, pues considerados los fondos pagados en indemnizaciones a los obreros panificadores y los gastos de administración, en los rubros actual y retroactivo, queda un saldo disponible superior a 29 millones de pesos.

Con estos fondos perfectamente puede proseguirse pagando las indemnizaciones con carácter retroactivo a los obreros que reúnan los requisitos establecidos en el Acta de Acuerdo, que modifica el decreto N.o 931, suscrita por las entidades patronales y obreras originarias del referido instrumento legal.

El procedimiento puesto en práctica hasta la fecha para el traspaso de fondos, con el objeto de no paralizar la indemnización, ha sido aconsejado por la propia Fiscalía del Instituto. En cada oportunidad las organizaciones patronales y obreras de las industrias molineras y panificadoras han adoptado acuerdos que posteriormente se han traducido en decretos supremos, por los cuales se le otorgó la validez legal a lo resuelto por las partes.

Por otra parte, en ninguno de los decretos dictados se estableció la obligatoriedad de la recuperación de tales fondos. Y ello es obvio, pues si esta teoría prosperara, se necesitarían más de dos años para producirse la reintegración de los fondos traspasados, en el caso de los obreros panificadores.

El INECONA estima que las indemnizaciones anteriores al año 1947 no deberán pagarse con el promedio de salarios percibidos por el obrero el último año que éste dejó de prestar sus servicios en la industria. Los obreros no aceptan esta sugerencia, por estimaría lesiva a sus intereses y al espíritu de la indemnización. En cambio, están llanos a considerar que los años anteriores a 1947 se paguen retroactivamente con el promedio de salarios ganados en el último año que el obrero trabajó en la industria. Los años posteriores a 1947, sólo se devolvería a los interesados los fondos acumulados en su cuenta individual.

Finalmente, según el dictamen emitido por la Dirección del Trabajo N.o 4.678, del 25 de mayo en curso, al tenor de una consulta hecha al mencionado organismo, con respecto a las facultades que tendría el Instituto de Economía Agrícola para enmendar los acuerdos de las organizaciones pactantes, informa que el INECONA carece de facultades para modificar los convenios citados, sin el acuerdo de las entidades interesadas.

El dictamen establece en la parte resolutiva, lo siguiente:

"El Decreto N.o 931, de 25 de octubre de 1946, que aprueba el Reglamento para la indemnización por años de servicios para los obreros molineros, se basa en convenciones de las organizaciones patronales y obreras interesadas, según consta en su texto; es así como en su artículo primero fija normas para financiar el pago de la indemnización por años de servicios acordada en acta de avenimiento suscrita el 31 de agosto de 1946.

"Siendo así y no habiendo ley que regule la materia, hay que atenerse a lo que la convención estipula, sin que pueda modificarse con posterioridad acuerdo de las organizaciones pactantes."

Por tanto, en mérito de lo expuesto, venimos a impetrar del señor Ministro, si lo tiene a bien, interponga su alta influencia ante el Consejo del Instituto de Economía Agrícola, a fin de que este organismo reconsidere los acuerdos adoptados en sesión de fecha 10 de mayo del presente año, en lo que se refiere a la suspensión del pago de las indemnizaciones retroactivas a los obreros panificadores, adoptando en lo relacionado con el promedio de salarios del último año trabajado en la industria, para los efectos de calcular el monto de las indemnizaciones.

En este sentido, nos permitimos proponer que, con motivo de la incorporación al decreto N.o 931 de las modificaciones propuestas por las organizaciones patronales y obreras de la industria panificadora, por el acta a que se ha hecho referencia, se agregue las siguientes modificaciones:

1.o.— Para el solo efecto del pago de las indemnizaciones a los obreros panificadores, se considerarán las sumas recibidas y las que en el futuro se reciban por concepto de los reajustes retroactivo y el actual, como fondo común, sin perjuicio de que en el aspecto contable y en cuenta individual de cada obrero, se conserve la división de los dos rubros.

2.o.— Pagar las indemnizaciones con carácter retroactivo a los años servidos anteriores al año 1947, con el promedio de salarios del último año que el obrero trabajó en la industria.

Los años servidos con posterioridad a esa fecha, se abonarán a los interesados los fondos acumulados en su cuenta individual, y

3.o— Con el objeto de [illegible] un criterio racional en la [illegible] cepción de los beneficios de la indemnización, la Comisión a que se refiere el artículo 21 del Decreto N.o 931, de acuerdo con el Departamento respectivo, determinará en el mes de diciembre de cada año el número de obreros que podrán acogerse a la indemnización por cada [illegible] en relación con los fondos [illegible] deban pagar al Instituto [illegible] dustriales de esas jurisdicciones.

Saludan atentamente a [illegible] (Fdos.): ISIDORO GODOY [illegible] VO, secretario general, M[illegible] HORMAZABAL M., subsecretario general."

MARIO IBANEZ.— Será punto importante en la rehabilitación que busca hoy la "U". Mucho depende del comportamiento que tenga el buen guardavallas que es Ibáñez.

TENIS: STRAIGHT CLARK GANO A ARMANDO VIEIRA

PARIS, 25.— (UP).— El tenista brasileño Armando Vieira fué derrotado por el norteamericano Straight Clark, en la tercera rueda de singles, por la cuenta de 6/3, 6/2 y 6/1.

EL FUTBOL PROFESIONAL DE ESTA TARDE.—

Magallanes-Ferro, cancha de la U. C.

En Santa Laura juegan U. de Chile e Iberia

INNOVACION CON EL F. ARELLANO

La Asociación de Básquetbol 4.a Comuna, ha programado para esta noche varios partidos de la Competencia Oficial, destacándose el match que con sus primeros equipos masculinos sostendrán "J. A. Innovación", con Francisco Arellano, los cuales formarán de la siguiente manera.

J. A. INNOVACION.— Manuel Norambuena, capitán, Luis Valdivia, Rodolfo Guldenar, Luciano Hulchalaf, Orlando Pulgar, Patricio Piña y Juan Zamorano.

FRANCISCO ARELLANO.— Manuel Gálvez, capitán, Raúl Frugone, Rolando Torino, Sergio Inostroza, Hernán Gámez, Mario Miranda, Jorge Valcoille y Sergio Mendoza.

El programa completo de esta reunión a efectuarse en la cancha Flecha, es el siguiente:

19 horas, Pobl. Ecuador con Juventud Católica, segundos masculinos.

20 horas, J. A. Innovación con Francisco Arellano, segundos masculinos.

21 horas, Población Edwards con Población Igualdad, primeros femeninos.

22 horas, Francisco Arellano con J. A. Innovación, primeros masculinos.

CONFIAN EN EL.— Los parciales del Iberia esperan que Aurenque tape hoy todos los remates de los estudiantes.

Los cuatro conjuntos quieren rehabilitarse

Lástima, desde el punto de vista del público, que es el que nos corresponde defender, que no se haya hecho un programa doble para hoy, con los partidos entre Magallanes con Ferrobadminton, y Universidad de Chile con Iberia. Prima, sin embargo, como se sabe, el interés económico de los clubes protagonistas, a quienes les conviene jugar por separado.

Ferrobadminton con Magallanes, que ocuparán el field de la Universidad Católica, nos parece que harán el encuentro más equiparado del día, porque resulta que los aurinegros, pese a su contraste reciente con Colo Colo, han demostrado, ya que poseen un cuadro como de temer. No se han olvidado, todavía, sus empates con Wanderers, en Valparaíso, y luego con la U. C. Por otra parte, la goleada que recibieran los albiceleste en el puerto, hizo reaccionar en tal forma a sus dirigentes y jugadores, que esta tarde preferirán dejar el alma en la cancha antes que perder. Será, pues, un partido entre "guapos" del fútbol, o sea, de esos que gustan al grueso del público.

Lo más posible es que Magallanes y Ferrobadminton formen así:

Magallanes (3 puntos):

Córdova
Morales Cuevas
González Aguilar Albadiz
L. López Méndez Sepúlveda
Salamanca Ibáñez

O

Díaz Rodríguez
Abatte González Villalobos
Díaz Climent Román
Zamorano Garrido
Coloma

Ferrobadminton (2 puntos)

En el otro partido de hoy, pero en la cancha de Santa Laura, alternarán los conjuntos de Universidad de Chile e Iberia, perdedores ambos en sus últimas presentaciones. Efectivamente, los colegiales fueron goleados por los españoles, el 21 de mayo, y los ibéricos perdieron lejos con la Católica. Sin embargo, este mismo hecho rodea de motivos interesantes al cotejo, pues es natural suponer que tanto uno como otro team procurarán, de algún modo, borrar aquella mala impresión.

Los protagonistas del encuentro de esta tarde en la cancha de Santa Laura, alinearán en esta forma:

U. de Chile (1 punto):

Ibáñez
Alamos Negri
Busquets Ongaro Núñez
Di Pace Muzzo Cerioni
Ramos Ramírez

O

Concha Quintana
Vidal Dunevicher Soarez
Jiménez Violi Rojas
Tapia Araya
Aurenque

Iberia (4 puntos):

NATIONAL CON TRANSANDINO

El Santiago National y el Trasandino, de Los Andes, que son dos de los más poderosos equipos que compiten en la Serie de Honor Amateur, iniciarán mañana su temporada oficial con el partido por dicha competencia que se jugará, a las 4.30 horas, en el Estadio Militar.

Tanto la entidad "decana", como el parejo cuadro del Trasandino, se han venido preparando con entusiasmo para este encuentro que ya ha sido suspendido en dos ocasiones. Se ha dicho que el equipo del National, este año va a estar entre los primeros, debido a los fuertes refuerzos que ha recibido de algunas provincias, de modo que se justifica el interés que hay entre los socios antiguos, nuevos dirigentes y jugadores de los cuadros que actúan en la Asociación de Providencia, por ver actuar la escuadra que tiene la pretención de ganarse el ascenso para el año próximo.

Hoy por el expreso que llega a Mapocho, a las once de la mañana, arribarán los jugadores de Los Andes.

LO QUE OCURRE EN COLO COLO

La directiva del Colo Colo pondrá a la venta hoy, el primer boletín oficial de la institución, el cual contiene un extenso material relacionado con las actividades que desarrollan sus distintas secciones.

—El jueves último se dió comienzo al campeonato interno de los albos, con la reunión que se efectuó en el Estadio de la Escuela de Carabineros, donde desfilaron 15 equipos correctamente uniformados. Se disputaron además, cuatro partidos de preparación, pues el torneo mismo comenzará en fecha que se fijará oportunamente.

—La secretaría del Colo Colo ha seguido recibiendo el aporte para la biblioteca. La Comisión de Cultura ha estado ocupada en ordenar los libros, pues pronto empezará a facilitarlos a los socios.

—En sus próximas presentaciones, el cuadro de honor de los albos será estimulado por una bien organizada "barra". Los ensayos se realizan todos los viernes en la sede social de calle Roberto Pretot N.o 11 y a la cual se pueden incorporar los socios que lo deseen.

—El equipo de reservas de Colo Colo actuó en Rancagua frente al Centro Escuela N.o 1, empatando a 1 gol.

PUNTAL AURINEGRO.—Puntal, y uno de los defensores más parejos del Ferrobadminton, es el medio zaguero Román. Los aurinegros se miden esta tarde, en la cancha de la Católica, con el Magallanes.

CONTINUARA ESTA NOCHE CAMPEONATO DE BOX NOVICIOS

La tercera rueda del Campeonato de Box Novicios se efectuará esta noche en el cuadrilátero del Deportivo Famae, ubicado en calle San Ignacio frente a Franklin. El programa elaborado para hoy, consta de 15 peleas en total, sobresaliendo la que sostendrán los medianos, Mario Pincetti del Corcolén, con Luis Gerut del Tranviario.

En seguida, damos a conocer el programa completo:

MOSCA: Pedro Flores (Cía. de Gas) con Manuel Meneses (Ñuñoa); Roberto Lobos (Tranviario) con Pablo González (Dávila Baeza), y Germán Gatica (Propa) con Raúl Valenzuela (Huracán).

GALLO: Sergio Marchant (C. Uzabeaga), con Mario Cuevas (Cía. de Gas) y Roberto Urrutia (México), con Carlos Olmos (Central de Leche.

PLUMA: Luis Encina (Huracán) con Luis Silva (Famae); Hernán Donoso (Cía. de Gas) con Jorge López (Huracán), y Teodoro Vache (Dávila Baeza) con René Phillips (CIC).

LIVIANO: Matías Núñez (Cía. de Gas) con Hernán Fuentes (Central de Leche); Víctor Solar (Central de Leche) con Pedro Reyes (Cía. de Electricidad), y Julio Cerón (CIC) con Juan Cerón (Central de Leche).

MEDIOMEDIANO: Heriberto Arriaza (Corcolén) con Raúl Avila (CIC); Manuel Díaz (Yarur) con Aldo Alessandrini (México).

MEDIANO: Mario Pincetti (Corcolén) con Luis Gerut (Tranviario).

AVISO A LOS SOCIOS DE COLO-COLO

Se ha comunicado con esta fecha al Directorio que en el match a jugarse el domingo con Univeraidad Católica se han numerado todas las localidades que están ubicadas bajo la marquesina. En consecuencia, los socios de Tribuna tendrán derecho a ubicarse en las tribunas laterales llamadas de Segunda. El Directorio de la División de Honor ha dispuesto, asimismo que los socios que deseen ocupar una localidad numerada deberán pagar, además del impuesto ordinario, una diferencia e $ 20, para cuyo objeto se instalarán dos boleterías en el interior del Estadio.

No siendo posible, habida consideración a las circunstancias, obtener una modificación de las medidas adoptadas por el Directorio de la División de Honor, nos debemos limitar a ponerlas en conocimiento de los asociados para evitarles molestias en el día del partido por falta de información.

EL DIRECTORIO DE COLO-COLO

ESGRIMISTA MURIO DURANTE UN MATCH

ESTOCOLMO, 25.— (UP).— El esgrimista finlandés Ilmari Vartia murió en esta capital, poco después que la espada de su oponente le penetró tres pulgadas en la parte derecha del pecho, durante un match por el Campeonato Mundial de Esgrima.

Vartia luchaba con el as de la esgrima de Dinamarca, Mogens Luechow, en la etapa preliminar del campeonato de esgrima.

Vartia fué tocado en el pecho e inmediatamente fué llevado al hospital Serafimer, donde falleció a consecuencia de una hemorragia interna.

FALTAN LOS GOLES DEL "LOCO".— En el Magallanes están haciendo falta los goles de cabeza de Méndez. A lo mejor esta tarde los hace por montones al Ferro.

G. FERNANDEZ NO ES TRANSFERIBLE

Guillermo Fernández, el destacado mediozaguero argentino del Santiago Morning, seguirá en este equipo. La institución recoletana no aceptó las proposiciones que le hizo Everton de Viña del Mar.

Hernán Carvallo y Andrés Prieto no jugarán mañana en el team de la Universidad Católica. El primero no actuará por cuanto se halla desgarrado y en lo que se refiere a Prieto, aún no se ha recuperado totalmente.

Martínez, el puntero de Audax Italiano que tuvo que viajar a María Elena, en donde se le murió una de sus hijitas, no actuará mañana frente a Green Cross. Su puesto será ocupado nuevamente por Aguila.

Alamos reemplazará a Miguel Flores en la Universidad de Chile. En los demás puestos no habrá cambios, y Ramos siempre jugará como puntero derecho.

FUE SUSPENDIDO EL PAPERCHASE OFICIAL

Debido al mal estado de las canchas, después de las últimas lluvias, los dirigentes del Santiago Paperchase Club acordaron suspender hasta el domingo 3 de junio próximo, el paperchase oficial que en honor de sus socios que intervinieron en los Juegos Panamericanos, debía efectuarse mañana en los campos de Las Condes y la Dhesa.

Aliviol

Compre Ud. Visión

La Revista de Noticias Mundiales para

LA AMERICA LATINA

¡MAC ARTHUR DA RUMBOS!

Nueva política entablada por el General desde su salida da fruto práctico. Lea en VISION, "Como acabar con la guerra en Corea".

¡AMANECE UNA REVOLUCION ESPERADA EN BOLIVIA!

Detalles no publicados de la última revolución en La Paz, relatados por Dixie Donnelley, corresponsal especial de VISION.

¿DEBE COMPRAR CARNE ARGENTINA EE. UU.?

Dos autorizadas voces de Argentina y EE. UU. opinan sobre este problema.

¡TERROR Y CALMA EN PANAMA!

El personalismo del Presidente Arias produjo el descontento y la acción popular. Coronel Remón, Jefe de Policía, el hombre fuerte de Panamá.

Visión — Le da a Ud. un análisis gráfico, vívido, exacto y completo de las noticias mundiales.

SUSCRIBASE AHORA MISMO

Para ver todo este cuadro necesita Ud. Visión

EN VENTA EN TODAS PARTES — PRECIO $ 15.— el ejemplar

El Reloj Suizo de calidad no es sólo la joya preciosa que realza la belleza de la mujer moderna y elegante . . . Es también el amigo fiel que marca con la mayor precisión la hora de sus actividades diarias y de los acontecimientos más importantes de su vida. Siglos de habilidad y maestría de los relojeros de Suiza, respaldan la tradicional precisión del Reloj Suizo de calidad con *áncora de rubíes*.

¡Hágala más feliz en su santo con un Reloj Suizo!

¡50.000 tornillos caben en un dedal! . . . Sí, su Reloj Suizo con *áncora de rubíes* tiene tornillos tan pequeños que 50.000 de ellos caben en un dedal . . . Tornillitos con roscas perfectamente calibradas y cabezas finamente pulidas. Esto da una idea de la extraordinaria precisión con que se fabrica el Reloj Suizo de calidad.

En la cajita de su Reloj Suizo con *áncora de rubíes* se halla atesorada la maestría—acumulada durante más de tres siglos—de los relojeros suizos. Maravillosos relojes que le dicen el movimiento de las mareas, o que le indican el día en que vive, sólo vienen de Suiza. ¡Suiza provee al mundo de los mejores relojes!

¿Sabe usted qué maquinaria hay dentro de su reloj? No. Pero, un joyero de prestigio SÍ lo sabe. Por esto, compre su Reloj Suizo con *áncora de rubíes* en una buena joyería. Su joyero le ayudará a escoger el Reloj Suizo que usted necesita. Y él es el único que sabe cómo ajustar, limpiar y reparar su magnífico Reloj Suizo.

El Reloj Suizo con áncora de rubíes es sinónimo de calidad

LOS FABRICANTES DE RELOJES DE SUIZA

Green Cross puede dar el "batatazo"

En el fútbol no hay enemigo chico. Esto debe tenerlo en cuenta el Audax Italiano, puntero del torneo profesional de fútbol de 1951, que mañana, en Santa Laura, cumple su compromiso oficial con Green Cross, el cuadro que ha estado de malas y que todavía no puede ver un "puntito" para salir de perdedores.

Audax, último modelo 1951, aparece, por sus performances, con toda la chance a su favor, pero no vaya a ser cosa que el "colista" dé el gran golpe y frene la serie de triunfos que ha conseguido la entidad de colonia. En fútbol, todo puede suceder. De ahí que los verdes no se descuidarán frente a los greencrossinos, pues no desean sorpresa alguna en su trayectoria.

Por su parte, las autoridades del Green Cross confían en el rendimiento de sus muchachos, y nada les satisfaría más que una victoria sobre el puntero, que les serviría para levantar la moral al cuadro, cuya recuperación esperan a corto plazo. A lo mejor, se produce el "batatazo"...

Los equipos alinearán así:

AUDAX ITALIANO: Chirinos; Bello y Olivos; Yáñez, Vera y Cortés; Carrasco, Valenzuela, Espinoza, Tello y Aguila; Hormazábal, Converti y Ortiz; Vásquez, Méndez, Hermosilla, Díaz y Navarro.

GREEN CROSS: Lammel; Rodríguez y Manelli; [illegible]

U. Católica no teme a Colo Colo ni a nadie

AHI LO VEREMOS.— Como si fuera un partido internacional tendrá que jugar mañana Sergio Livingstone, frente al Colo Colo. Tan importante es el compromiso. Los albos tienen deseos de golear.

El de mañana será un "duelo" entre Tirado y Alberto Buccicardi

Ya están designados y en perfecto estado de entrenamiento, los equipos de Universidad Católica y Colo Colo que tendrán a su cargo mañana, en el Estadio Nacional, el partido más importante de la cuarta fecha del campeonato profesional de fútbol. Actuarán con estos jugadores:

UNIVERSIDAD CATOLICA:

Livingstone
Anderes Roldán
Alvarez Jara Almeyda
Moreno Infante Molina
Prieto Carrasco

— o —

Castro Mayanés
M. Muñoz Morales Arias
G. Muñoz Sáez Campos
Farías Machuca
Escutti

COLO COLO

Como se ve, ambos cuadros llegan a este difícil compromiso con todos sus efectivos. La ausencia de Carvallo se presume que será bien llenada con Jara, novel elemento que ya hemos visto actuar en pasadas ocasiones. En cambio, será grato, para los adeptos al club colegial, constatar la reaparición del internacional Prieto, y la seguridad de que estará en el ataque el goleador Raimundo Infante, sobre quien no pesa ninguna medida disciplinaria, que fué lo que se creyó en un comienzo. Los albos, por su parte hasta anoche, tenían decidida la inclusión de Luis Lindorfo Mayanés, como puntero derecho lugar que antes ocupara Juan Aranda.

Aparte de la curiosidad por saber quién ganará, lo interesante en este lance consiste en el "duelo" que, por su cuenta, sostendrán los entrenadores de la U. C. y de Colo Colo, Alberto Buccicardi y Luis Tirado respectivamente. Tácticos ambos y estudiosos del fútbol, por su profesión y porque les gusta, acaso el se trate de dos de los "conchas" más preparados que, en materia de fútbol, haya actualmente en el país. Los dos han tenido a su cargo la preparación del seleccionado nacional, con suerte distinta, de tal modo que el resultado de mañana salvo que ocurran de esas cosas extraordinarias, pesará directamente sobre el cartel y la capacidad de cada uno de estos entrenadores.

Ahora bien. La creencia general, es que el triunfo será de Colo Colo, en primer lugar, porque se considera que los estudiantes bajan en su rendimiento cuando los sacan de su cancha y, en seguida, porque el cuadro capitaneado por Misael Escutti ha estado cumpliendo performances muy satisfactorias. Sin embargo, quien presenció el match en que la U. C. doblegó con facilidad a Iberia, estará de acuerdo con nosotros en cuanto a que el equipo "se ha levantado" de nuevo y, por consiguiente, ha vuelto a transformarse en un rival de sumo cuidado para cualquiera de los teams de la División de Honor. Ojalá que albos y estudiantes correspondan con su actuación de mañana a este calificativo que se ha dado a su partido de ser "el mejor de la cuarta fecha".

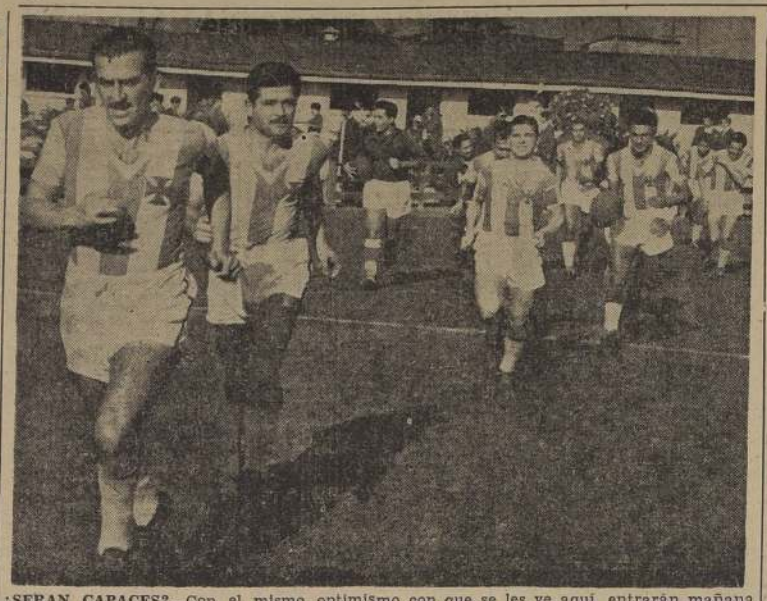

¿SERAN CAPACES?—Con el mismo optimismo con que se les ve aquí, entrarán mañana a la cancha los jugadores de Green Cross para medirse con el invicto y puntero Audax Italiano, en el Estadio Nacional. En la foto aparecen Hormazábal, Converti, Félix Díaz y Rostión. Durante la semana se ha hablado mucho del "batatazo" que pueden dar los de la "cruz verde". Por algo será...

Los resultados en el torneo de 'Los Premios'

En la cancha San Vicente se disputaron anteayer los encuentros de la penúltima fecha del campeonato de Los Premios, donde participan teams amateurs, en homenaje al 11.o aniversario de la audición "Sinopsis del Deporte".

Los resultados fueron los siguientes: Cielón venció al Unión Chile, por tiros penales; San Cristóbal triunfó ante el Barrionuevo, por 3-2, y el Correa Mentt venció al Estrella Roja, por tiros penales, después de un empate a 0.

EN LAS RESERVAS SE CUMPLE LA CUARTA FECHA DE LA 1.a RUEDA

La cuarta fecha de la primera rueda de la competencia oficial de las reservas de la División de Honor, consulta los siguientes encuentros:

SABADO 26.— Cancha Santa Laura, 13.50 horas: Iberia con Universidad de Chile; director de turno, señor Raúl Ríos; médico, señor Germán Lizana.

Cancha U. Católica: 13.50 horas: Magallanes con Ferrobadminton; turno, señor Rafael Cabrera; médico, señor Enrique Dezerega.

DOMINGO 27.— Cancha Santa Laura: 13.50 horas: Audax Italiano con Green Cross: turno, señor Artemio Aybar; médico de turno, señor Raúl Zapata.

Cancha U. Católica, 13.50 horas: Santiago con Wanderers; director de turno, señor Máximo Benavides; médico, señor Alfredo Nazar.

Estadio Nacional: 13.50 horas: Colo Colo con Universidad Católica; director de turno, señor Salvador Musiet; médico, señor Elías Bitrán.

Estadio El Tranque: 13.50 horas: Everton con Unión Española; director de turno, señor Ramón Chacón; médico, señor Mario González.

HOY COMIENZA FUTBOL DE LA LIGA COMERCIAL

Con doce partidos se iniciará esta tarde la temporada oficial de la Asociación Comercial de Deportes, en sus división de honor y primera.

Entre los encuentros a efectuarse hoy sobresalen el que sostendrán, Deportivo Sogeco, campeón del año pasado y Atlético Gath & Chaves. Otros partidos de interés serán el de Saavedra Benard con Duncan Fox; Tattersall con Universo, y Codina con Gibbs y Cía.

En primera división, se medirán Copec con Universo; Odeón con Cristalerías de Chile; Williamson Balfour con Weir Scott; Grace con Cía. de Teléfonos; Siam Di Tella con Wagons Lits y Endesa con Gath & Chaves.

CENTENARIO FRENTE A MAC KAY, EN EL FUTBOL SABATINO: COPA "LA NACION"

Esta tarde, en las canchas del Estadio Popular Santiago Morning y Francisco Arellano, proseguirá el Campeonato Sabatino de Fútbol, en el cual como premio principal se disputa la gran copa LA NACION.

El programa confeccionado para esta ocasión es el siguiente:

CANCHA SANTIAGO MORNING N.o 1.— 14.45 horas: Royal Silver Plate con Mac Kay, terceros equipos; 15.45 horas: Central de Leche con José Maiza, primeros equipos; 16.45 horas: CIC Centenario con Mac Kay, primeros equipos. Turno y árbitros: Geomil.

CANCHA SANTIAGO MORNING N.o 2.— 14.45 horas: Kripper Dessenzani con Sederías Sotomayor, segundos equipos; 15.45 horas: Enrique Viteri con Echesan, primeros equipos; 16.45 horas: Sederías Sotomayor con Kripper Dessenzani, primeros equipos. Turno y árbitros, Fuad Hirmas.

CANCHA SANTIAGO MORNING N.o 3.— 14.45 horas: Fuad Hirmas con Solval, segundos equipos; 15.45 horas: Deportivo Giles con Coprade, primeros equipos; 16.45 horas: Solval con Fuad Hirmas, primeros equipos. Turno y árbitros: CIC Centenario.

CANCHA SANTIAGO MORNING N.o 4.— 14.45 horas: Coprade con Deportivo Giles, segundos equipos; 15.45 horas: Geomil con Royal Silver Plate, primeros equipos; 16.45 horas: Importadora Fisch con Soquina, primeros equipos. Turno y árbitros: Enrique Viteri.

CANCHA SANTIAGO MORNING N.o 5.— 14.45 horas: Central de Leche con José Maiza, segundos equipos; 15.45 horas: Oscar Palacios con Maestranza Velásquez, segundos equipos; 16.45 horas: Maestranza Velásquez con O. Palacios, primeros equipos. Turno y árbitros: señor Osvaldo Leyton Olea.

CANCHA SANTIAGO MORNING N.o 6.— 14.45 horas: Enrique Viteri con Echesan, segundos equipos; 15.45 horas: Soquina con Importadora Fisch, segundos equipos; 16.45 horas: Geomil con Royal Silver Plate, segundos equipos. Turno y árbitros: Importadora Fisch.

CANCHA FRANCISCO ARELLANO (Bernardo O'Higgins 4780).— 15.15 horas: Sindelen con Mecánica Industrial, segundos equipos; 16.15 horas: Mecánica Industrial con Sindelen, primeros equipos.

MIL SOCIOS DEL VIEJO WANDERERS VIENEN AL MATCH CON EL SANTIAGO

Una hinchada superior a los mil socios del Wanderers vendrán desde el Puerto a Santiago para presenciar mañana el match entre este equipo y el Santiago Morning, en la cancha de la Universidad Católica. La filial en la capital de la institución porteña ha preparado una recepción y luego un almuerzo, en Huérfanos 1483, local del Círculo Valparaíso.

Las ansias que traen los verdes de conquistar una nueva y concluyente victoria, se estrellará en la firme pretensión de los recoletanos de rehabilitarse de su contraste frente el Audax. Será un match de definición estrecha y hasta puede resultar uno de los mejores de la temporada.

Los equipos formarán así:

SANTIAGO MORNING (4 puntos): Sabaj; Grill y Wilson; Meneses, Pacheco y Villanueva; De Lucca, Hormazábal, Aguilera, García y Díaz.

SANTIAGO WANDERERS: (3 puntos): Arancibia; Jofré y Cubillos; Coloma, Ledesma y Dubost; Díaz, Campos, Fernández, Zárate y Peña.

CORNEJO-IBARRA SORPRENDIERON AL VENCER A FACONDI-GUZMAN

En la tarde de ayer, en las canchas del Club Santiago, se cumplió la segunda jornada del campeonato profesional de tenis, que ha congregado a los más capacitados elementos que actúan en los diferentes clubes del país y en el extranjero.

En esta etapa la sorpresa la dieron Armando Ibarra y Mario Cornejo, que se impusieron a los cracks Pilo Facondi y Hernán Guzmán, en tres sets, cuyo score fué el siguiente: 6/2, 1/6 y [illegible].

Los demás partidos de dobles se resolvieron por el triunfo de Cerda-Croquis sobre Silva-Rivera, por 6/3 y 6/0; Ibarra-Cornejo a Cerda-Croquis, por 6/3 y 6/0; Galleguillos-Ayala a Hermero-Sanhueza, por 6/4 y 6/1, y Facondi-Guzmán sobre Gonzalez-Arroyo, por W. O.

AYALA-FACONDI

El encuentro fuera de campeonato entre Pilo Facondi y Carlos Ayala, que disputan el título de "mejor profesional de tenis" de Sud América, se jugará hoy a las 15 horas, en la cancha central del Club Santiago. En el primer partido de la reunión, a las 14 horas, se enfrentarán Armando Ibarra con Mario Cornejo.

SINGLES

Las finales del single por el torneo de Chile, que se [illegible] por puntos, se juegan mañana en las mismas canchas. Intervendrán Pilo Facondi, Ignacio Galleguillos, Hernán Guzmán y Carlos Ayala.

DESDE $ 350.— DE 3 LUCES, $ 550.— DE 5 LUCES, ETC.,

se liquida sobrante del gran REMATE del día 14 de

LAMPARAS DE CRISTAL

nacionales, francesas y checoeslovacas

Miraflores N.o 460 — (Casa particular)

COLO-COLO

CLUB DE DEPORTES

BOLETIN OFICIAL

Se comunica a los señores socios, que desde hoy está a la venta el primer número del Boletín Oficial informativo de la institución, al precio de

$ 4.- EL EJEMPLAR

— SUMARIO —

ACTIVIDADES DEL DIRECTORIO.
CUADRO DE HONOR.
MOVIMIENTO DE TESORERIA.
CONSTRUCCION ESTADIO.
ACTIVIDADES DE COMISIONES
RAMAS DEPORTIVAS.
CUADROS ESTADISTICOS, y
MIL NOTICIAS DE GRAN INTERES PARA LOS SOCIOS.

PIDA EL BOLETIN EN LA TESORERIA DEL CLUB, R. PRETOT 11, Y EN LOS ESTADIOS DONDE JUEGA COLO - COLO.

DIRECCION GENERAL DE APROVISIONAMIENTO DEL ESTADO

MATERIAL DE GUERRA Y OTROS ELEMENTOS Y UTILES DE ASEO PARA LA CONSERVACION DE ARMAMENTO

Solicítanse propuestas públicas por la adquisición de las siguientes especies, materiales, correajes y material de guerra destinado al Cuerpo de Carabineros de Chile:

Revólveres, cartuchos para revólveres Colt, cartuchos Mauser, cartucheras para munición, correas para cinturones, terciados, correas porta-mosquetones, fundas para revólveres, tahalíes para yataganes, hebillas de bronce para cinturones, escobillones para aseo de revólver o pistola, bandoleras, tiros cortos para sables, aceite delgado para armas, parafina, vaselina antióxido, huaipe blanco, pabilo, aceite de linaza, etc.

Las propuestas se abrirán en la Dirección General de Aprovisionamiento del Estado, calle Hnos. Amunátegui N.o 66, el día

5 DE JUNIO DE 1951, A LAS 15.30 HORAS

EL DIRECTOR GENERAL

A LOS SOCIOS DEL CLUB DEPORTIVO UNIVERSIDAD CATOLICA

Hasta las 13 horas del día de hoy están en venta, en las oficinas del Club, los asientos numerados para el partido con Colo Colo, que se jugará en el Estadio Nacional.

LA GERENCIA

BLOCKS DE CARBON

PARA USO ELECTRICO

ENTREGA INMEDIATA

·INGELSAC·

INGENIERIA ELECTRICA S.A.C.

SANTIAGO MATIAS COUSIÑO 144

Dirección General de Obras Públicas

DEPARTAMENTO DE ARQUITECTURA

Solicítanse propuestas públicas para las terminaciones del Pabellón Internado del LICEO DE NIÑAS DE TEMUCO.

Las propuestas se abrirán en las Salas de Despacho de los señores Intedente de Cautín y Director del Departamento de Arquitectura, el día 15 de junio a las 16 horas.

Bases y antecedentes en el Archivo Técnico del Departamento.

Santiago, 22 de mayo de 1951.

EL DIRECTOR DE ARQUITECTURA.

FABRICA DE CASACAS CUERO Y GENERO

PALETO DE CUERO

Todo forrado franela

EL PREFERIDO de todo hombre práctico, por su duración, confección y precio al alcance de todo presupuesto.

Ventas por mayor y menor

JORGE CLAVERIA

MAULE 625 - FONO 52835

CREDITOS

EN CONFECCIONES FINAS

8 - 10 - 20 meses plazo.— Para cada presupuesto un sistema diferente.

ESMERALDA 885

ENTREPISO

Motores PARA MAQUINAS DE COSER

— Equipo importado, garantido.
— Fácil manejo.
— Aceleración progresiva.
— Lo adaptamos a cualquier máquina.
— Demostración a vista del cliente, en nuestro local.
— Envíos a provincias.
— Facilidades de pago.

JOAQUIN BIGAS SALGADO

Industrial - Importador

Merced 754 - Fono 33243

Parquets FENIX

M. R.

SOBRIO ELEGANTE

PERFECTO LUJOSO

SOC. MADERERA FENIX LTDA.

SANTO DOMINGO 1302 — TELEFONO 85588

Fallecimiento del señor Ramón Aparicio Saavedra

QUINTA NORMAL, 25.— Muy lamentado ha sido en el círculo de sus relaciones el fallecimiento del distinguido vecino, señor Ramón Aparicio Saavedra, acaecido después de soportar una corta pero aguda enfermedad. En política, militó en el Partido Radical siendo antiguo miembro de la Asamblea de Quinta Normal, y contribuyó con su esfuerzo personal y experiencia, hace algunos años, a la fundación de la Agrupación Radical del Sector Lo Franco.

Los funerales del señor Aparicio Saavedra, dieron motivo a una sincera demostración de duelo, haciéndose representar en ellos —entre otras instituciones a que pertenecía el extinto— la Agrupación Radical y la Sociedad de Adelanto Local.— (IBAÑEZ VICENCIO, corresponsal.

MODAS "LIBERTY"
OFRECE:
Trajes sastre, tres cuartos, vestidos, carteras, etc.
10 meses plazo
AHUMADA 116
OFICINA 5 — FONO 68041

DEFUNCION

Ha fallecido trágicamente nuestra querida hija, hermana, cuñada y tía, señora

NATALIA VALENZUELA vda. de CONTRERAS

Sus funerales se efectuarán en el Cementerio General. El cortejo partirá a las 11,30 horas, del domingo 27, desde su casa habitación, San Francisco N.o 934.

Aníbal Valenzuela Quiroz y familia, Luis Valenzuela Riqueros y familia, Guillermo Valenzuela Riqueros y familia, Raquel Valenzuela Riqueros de Maldonado y familia.

DEFUNCION

Ha dejado de existir nuestro querido padre, suegro y abuelito, don

MANUEL ANTONIO OPAZO ARACENA

Sus restos serán sepultados hoy sábado, en el Cementerio Católico, partiendo el cortejo desde la Parroquia de San Miguel, a las 15 horas, donde se oficiará una misa por el descanso de su alma, a las 7,45 horas.

La familia.

DEFUNCION

Ha fallecido nuestra querida e inolvidable esposa, madre, hermana, tía y abuelita, señora

FRANCISCA ACEVEDO P. de MAGAÑA

Sus restos serán sepultados hoy en el Cementerio General, partiendo el cortejo desde su casa habitación, Lord Cochrane N.o 772, a las 16,30 horas.

La familia.

EN MEMORIAM

Con motivo de ser mañana el primer aniversario de la muerte de nuestra querida madre, suegra y abuelita, señora

MATILDE BECERRA v. de MOSCOSO

Se oficiará una misa, a las 8,30 horas, en la Basílica del Salvador (Huérfanos esquina Almirante Barroso). Rogamos a los que fueron sus amigos se sirvan acompañarnos.

Familia Orellana Moscoso.

Sorliveri
SERIEDAD EFICIENCIA Y ECONOMIA

EN MOLINA PROCLAMAN A DON ISAURO TORRES

MOLINA, 25. — La Asamblea Radical de esta ciudad recibió y proclamó anoche a don Isauro Torres, precandidato Presidencial. Se efectuó una reunión durante la cual el señor Torres fijó sus puntos de vista sobre la lucha que se avecina. Hablaron también el presidente de la Asamblea, señor César Valdés; el Secretario de la Federación de Trabajadores, señor Jorge Meneses, y la profesora señora Graciela Garay.

Al término de la sesión, se ofreció un banquete al señor Torres en el Club Radical. — FAJARDO, corresponsal.

El Gobernador de Traiguén ha renunciado a su cargo

TRAIGUEN, 25.— Durante cuatro y medio años desempeñó el cargo de Gobernador del Departamento, el señor Enrique Jiménez Gallo, quien se aleja de estas funciones con el beneplácito de S. E. el Presidente de la República, quien por intermedio del Ministerio del Interior ha hecho llegar el reconocimiento del Gobierno por los servicios prestados en el cumplimiento de sus deberes.

El señor Jiménez Gallo oficialmente ha hecho llegar a las autoridades y demás colaboradores de la Administración Pública local la siguiente comunicación: "Al alejarme del cargo de Gobernador del Departamento de Traiguén, por circunstancias especiales, me complazco en hacerle llegar mis sentimientos de profunda gratitud hacia usted y sus colaboradores, en quienes encontré siempre la más leal y decidida cooperación en todo aquello relacionado con asuntos del servicio y de interés público.

"Debo constancia, además, que con la colaboración señalada me fué más fácil la labor funcionaria durante los cuatro y medio años que he permanecido al frente de la Gobernación de Traiguén, y que lo hecho contó con el apoyo y el respeto de la ciudadanía. Sírvase usted aceptar mi reconocimiento y expresarlo, en mi nombre, al personal de su dependencia. Saluda atentamente a usted.— Enrique Jiménez Gallo".— VILLARROEL, Corresponsal).

HOMENAJE PREPARA CONSTITUCION A DON GREGORIO SCHEPELER

CONSTITUCION, 25.— Se ha formado un Comité que tendrá a su cargo la confección del programa con que Constitución homenajeará a don Gregorio Schepeler, con motivo de su nombramiento de Presidente de la Iltma. Corte Suprema.

Forman parte de dicho Comité, los siguientes funcionarios: señores Gobernador don Hugo Negri, que lo preside; Alcalde Alvaro Barrios, Mayor Comisario, Pedro Toledo; Capitán de Puerto, Jorge Hirt; Rector subrogante del Liceo, Osvaldo Galasso; Inspector Departamental de Educación, Rodemil Avila; Agente de la Caja Nacional de Ahorros, Eduardo Pavez; Director de la Esc. Superior N.o 1, Bilfrido Lamilla; presidente del Consejo Departamental Mutualista, José Carrasco, y el prestigioso vecino don Horacio Valdés Valdés. Hará la correspondiente invitación, el Gobernador y entre los números del programa, figuran: recepción en la Estación de los Ferrocarriles; Acto literario popular en el Teatro Municipal, cuyos números estarán a cargos de las Escuelas de la localidad y un banquete en el Club de la Unión.

NUEVA DIRECTIVA TIENE CONSEJO DEPARTAMENTAL MUTUALISTA.— El nuevo Directorio del Consejo Departamental Mutualista de Constitución, ha quedado integrado por los siguientes representantes de las organizaciones que lo componen: Presidente, señor José Carrasco S.; secretario, Mariano Letelier; tesorero, Wilfredo Torres y consejeros los señores Rodolfo Castro, Fidel Carreño, Domingo Tejos, Abraham Musa, Juan Fco. Contreras y Francisco Montecinos. Próximamente ingresará también a este Consejo Mutualista, la Sociedad Femenina de Socorros Mutuos.

FUERTE TEMPORAL AZOTO A CONSTITUCION.— Un fuerte temporal de norte acompañado con una gran lluvia, azotó el martes último a esta ciudad, afortunadamente sin consecuencias.

El mal tiempo ha impedido el zarpe de algunos faluchos que se encuentran listos para salir con destino a puertos del norte del país.— (CARRASCO, Corresponsal).

REUNION PARA EL PROGRESO DE RANCAGUA ALCANZO GRAN EXITO

RANCAGUA, 25.— A iniciativa del Comité Proadelanto de O'Higgins que preside don Miguel Ramírez Arancibia, se efectuó ayer una importante reunión de autoridades parlamentarios y representantes de diversas instituciones regionales, con el objeto de estudiar y dar solución a los distintos problemas que afectan el progreso de esta provincia.

Asistieron a la reunión los senadores señores Sergio Fernández, Francisco Bulnes y Ladislao Errázuriz y los diputados señores Humberto Yáñez y Samuel Correa. Excusaron su inasistencia el senador Dr. Florencio Durán y el diputado don Sebastián Santandreu. En representación del Intendente de la Provincia, asistió el secretario-abogado don Pedro Ruz. Asimismo, estuvieron presente el comandante del Grupo "Membrillar", don Raúl Maldonado; en representación de la Prefectura de Carabineros el mayor don Carlos Correa; los Alcaldes de Rancagua, don Eduardo Melero; de Machalí, don Luis Guzmán; de Coltauco, don Pedro Osorio; de Doñihue, doña María Cuevas; de Olivar, don Emilio Renard y delegaciones de las Municipalidades de Requínoa y Rengo. Concurrieron, además, dirigentes y delegaciones de Rotary Club, Leones, Cuerpo de Bomberos, Club Aéreo Centro Español, Ahorronac, Colonia Siria, Cámaras de Comercio Mayorista y Minorista, etc.

Abrió la reunión el presidente del Comité Proadelanto, señor Ramírez Arancibia, quien abordó los más importantes problemas de la región y señaló la labor desarrollada por los parlamentarios declarando que la provincia, espera con fundamento que ellos continuaran trabajando por la zona hasta ver realizadas sus aspiraciones. Habiaron después don Luis Guzmán Cuevas, a nombre de los alcaldes; los parlamentarios Humberto Yáñez y Samuel Correa. Cerró la manifestación el Rector del Liceo y regidor de Rancagua, don Humberto Aymercich.

Por último, se hizo entrega a los parlamentarios de un memorial que contiene los más urgentes problemas regionales por cuya solución se comprometieron a luchar todos los asistentes a la reunión.— (El corresponsal).

Sector de Ñuñoa es centro de atracos por falta de luces

ÑUÑOA, 25.— Debido a la falta de bujías de varios faroles del alumbrado público en la calle Licenciado de Las Peñas, a una cuadra escasa de la Avenida Irarrázaval y de la Plaza Pedro Montt, anoche casi se cometió un asalto en la persona de una señora que transitaba por allí cerca de la medianoche. A no mediar algunos vecinos que acudieron a los gritos desesperados de la víctima, este acto se habría cometido, pero los dos asaltantes emprendieron rápida fuga al ver a varias personas que acudían al lugar del atraco.

Un comerciante de este sector manifestó a este corresponsal, que en repetidas ocasiones había solicitado de la Compañía de Electricidad, que repusiera las bombillas eléctricas que se encontraban quemadas como asimismo la reparación de los desperfectos, pero, la Compañía hasta este momento había hecho oído sordo a las peticiones.

Próximamente se reunirá un grupo de vecinos de dicho sector para solicitar por intermedio de la I. Municipalidad y Carabineros que oficie a la Compañía de Electricidad a la brevedad posible para que subsane estos desperfectos.— (RENATO SAEZ, corresponsal).

EQUIPO RODANTE DE ALFABETIZACION EN LA CIUDAD DE ANGOL

ANGOL, 25. — El Director General de Educación Primaria, señor Humberto Vivanco Mora, ha decidido crear en la provincia de Malleco un equipo rodante de Alfabetización y Cultura Popular.

Con ese objeto, el Inspector Provincial de Educación de Malleco, señor Enrique Gómez, realizó recientemente, comisionado por la Dirección General, una visita a la localidad de Lautaro, para imponerse de la forma en que se encuentra organizada esta Escuela que dirige el activo director de Alfabetización de ese Departamento, señor Manuel Dillemns, y cuyo equipo rodante ha venido, en estos últimos años prestando eficientes servicios a la Campaña de Alfabetización y Cultura Popular.

Para la finalidad indicada, el Cuerpo Cívico de Alfabetización Popular de Angol, cuenta con algunas máquinas de coser, una serie de Bibliotecas Circulantes y otro material, con lo que vendría a reducirse considerablemente el costo de la instalación de este tipo de Escuela, que piensa instalarse en esta provincia, y que sería el segundo en el país. Sólo es de desear que la idea prospere y que la feliz iniciativa del Director General del Servicio Primario, sea una realidad a corto plazo ya que, como es sabido, Malleco es una de las provincias que exhiben un mayor porcentaje de analfabetos en edad adulta. — (ARANCIBIA, corresponsal).

Directorio eligió Club Deportivo en Santa Cruz

SANTA CRUZ, 25.— El Club Deportivo de Fútbol "Unión Comercio", eligió nuevo directorio, el cual quedó compuesto por las personas que se indican:

Directorio Honorario: presidente, Herminio Villanueva Barros; vicepresidente, Ramón Hevia Martínez; directores, Sergio Cabrera Andrade, Luis Mandujano Rojas, Pedro Soto Asalgado, Luis Videla Mery, Miguel H. Carvacho, Carlos Molina Prado, Gilberto Valenzuela Correa, Germán Puyó León, José María Sainz y Horacio Doniez. Directorio activo: presidente, Joaquín Muñoz García; vicepresidente, Víctor Puelma; tesorero, Carlos Rolland Saavedra; protesorero, Eduardo Urzúa C.; secretario, Rubén Lucero González; prosecretario, Alfredo Pérez; director A. Social, Eduardo Galaz; directores, José González, Donato Aránguiz, Pedro Hemstege, Jorge Lucero G., y Agustín Alvarez.— (BUSTOS, Corresponsal).

COMITE PRO HOMENAJE PARA EL CENTENARIO DEL C. DE BOMBEROS

Representantes de diversas instituciones, desean rendir homenaje popular público al Cuerpo de Bomberos de Valparaíso, con motivo de sus fiestas centenarias.

En una reunión de representantes de sociedades mutualistas, juntas vecinales, círculos recreativos, se nombró un comando para organizar un programa, quedando compuesto en la siguiente forma:

Presidente, señor Teodoro Aranelbia Carmona; vicepresidente, señor Juan Lobos Sepúlveda; 2.o vicepresidente, señora Estela de Núñez; secretario general, señor Alberto Roses Jurado; secretario de propaganda, señor Humberto Pefaillilo; secretario de actas, señor Ramón Soto; secretario de prensa, señor Rolando Espinoza Serey, y tesorero general, señor Heriberto Oñate Fuentes; directores, todos los presidentes y secretarios de las diversas instituciones.

Una oportunidad para Ud.!
ESTANTES CAMAS
CATRES de BRONCE
$2300.- 10 MESES PLAZO
Casa BRONCELAN
SAN PABLO 2715

NOTICIAS BREVES DEL PAIS

CAUQUENES, 25.— Debido a la violencia del último temporal, varios edificios sufrieron daños de consideración. Uno de los más afectados es el de la cárcel presidio, que funciona todavía en un pabellón de emergencia. El viento destruyó una extensión de más de treinta metros de una muralla de madera, siendo preciso que los reos fueran trasladados a otro local. Otro de los locales deteriorados, es el que ocupa el Juzgado de Letras.

—Se han llevado a efecto los funerales de la señora Elsa Henríquez de Bravo, fallecida inesperadamente después de una corta enfermedad.— (ROJAS, corresponsal).

CAÑETE, 25 — A veinte metros del edificio en que funciona la Comisaría de Carabineros, se perpetró un robo en la tienda "Hermosilla y Lavín", de especies avaloradas en cien mil pesos. La mercadería consistía en cortes de casimir, reversibles granates, paraguas de mujer, maletas de cuero, cortes de piel de durazno, etc.

Carabineros de la localidad ayudados por detectives de Lebu están tratando de identificar a los autores de este audaz robo. — (EL CORRESPONSAL).

VALLENAR, 25 — Excelente fué el resultado económico del té danzant efectuado el 21 de Mayo en el Club Social de esta localidad. Organizó dicha fiesta, el Centro de Padres y Apoderados de la escuela N.o 2 de niñas, con el fin de reunir fondos para ayudar a las alumnas indigentes de ese establecimiento.

—Se están dando los retoques finales al arreglo del edificio que ocupará el Asilo de Ancianos. Esta es una brillante iniciativa del Club de Leones de Vallenar.

—Ante una comisión formada por el delegado departamental de los boy scouts, señor Julio García, el presidente de la brigada "Fresia", don Luis Irierte I.; el instructor, señor Otilio Galiardo; el comandante y ayudante, rindieron examen las nuevas aspirantes a girl guides de la brigada "Fresia" de la Escuela Superior N.o 5 de esta localidad.— (BERNALES, corresponsal).

VICUÑA, 25.— Se han presentado varios casos de fiebre tifoidea en diversos sectores rurales de la comuna de Paihuano, por lo que el Distrito Sanitario ha iniciado, en esa comuna, la vacunación preventiva antitífica.— (EL CORRESPONSAL).

CARAHUE, 25.— Vida Social.— Han regresado de su luna de miel, el señor Ramón Agurto Navarrete, y señora Estela Ortiz de Agurto.

VIAJEROS.— A Santiago, el señor Mariano del Picó y Carlos Jadue; de Angol, el señor Guillermo Baeza; de Mulchén, la señorita Flaminia Gallegos; a Temuco, la señorita Fluvia Jiménez; de Concepción, el señor Lezme Sepúlveda; de Temuco, la señorita Olga Zárate, y los señores Carlos Navarrete y Juan Beltran; de Concepción, el señor Humberto Iglesias.

—Por ausencia del Alcalde titular, señor Alejandro Muñoz Lagos; lo subroga el señor Agustín 2.o Jiménez.— (BAEZA, corresponsal).

ANGOL, 25.— Partió a la capital la comisión que representará a Angol en la Conferencia Nacional de Municipalidades. Está integrada por los señores Víctor Villouta, Alcalde; Fabián Morales, regidor, y Juan Rodríguez Vásquez, secretario. Plantearán en Santiago los siguientes problemas: pavimentación, alumbrado, viviendas, subsistencias, ley de Rentas Municipales, reposición de trenes, y otros.— (ARANCIBIA, corresponsal).

TRAIGUEN, 25.— Ha sido designado Gobernador del Departamento de Traiguén, el señor Manuel Muñoz Luco, en reemplazo de don Enrique Jiménez Gallo.— (VILLARROEL, corresponsal).

CALBUCO, 25.— En el día de hoy llegó a esta localidad el diputado, señor Edecio García Setz. — (MANRIQUEZ, corresponsal).

CIERROS DE CONCRETO ECONOMICO
FACILIDADES DE PAGO
Soc. Materiales "REX" Ltda.
ALSINO N.o 4325
Fono 95326 — (Tropezón)

DENTADURAS ARTIFICIALES.
sin paladar se colocan recién hechas las extracciones.
CLINICA DENTAL
SAN PABLO N.o 3255
Casi esquina Matucana
Atención diaria de 10 a 12 y de 3 a 9

JUAN ARVAY
ofrece
HECHURAS FINAS de MEDIDA para TRAJES SASTRE, 2 piezas
No confundir con hechuras baratas. Tengo modelos exclusivos, clásicos y fantasías, para satisfacer los clientes más exigentes. Para damas de paso en Santiago, en 3 días. Consúltame por teléfono 31282.
Monjitas 715, Of. 21

JAZMIN DEL CABO,
gardenias, rododendros, azaleas variadas, magnolios soulangeanos, de tulipa rosada chica y también morada; camelias, alicantos amarillo y rojo, peonia de árbol, crespones, granados de flor, bouganvilias, enredadera pluma, laureles, daphnes, magnolios fuscata; rosas pie alto, bajo, trepadoras, crategus para cercos vivos, jardín, gladiolos gigantes dobles en cinco colores, tulipas, javintos, ranúnculos, nardos, azucenas, flor de Lys, margaritas, anémonas y muchos otros bulbos y semillas finas de jardín, líquido REEMBOLSOS A PROVINCIAS
RIO JACHAL 1425
(Por Avenida Independencia, altura 1550)

RADIOS SIN PIE
CASA HEFFER
HUERFANOS 950

BLANCO 1161 VALPARAISO TELEFONO 4427

Movimiento de vapores

LLEGAN

—Hoy sábado:
SHERLINGVILLE, de Talcahuano.
LONCOMILLA, de Antofagasta.
VIÑA DEL MAR, de Punta Arenas.
PILAR, de Antofagasta y escalas.
—El martes 29:
SANTA LUISA, de Nueva York.
SANTO DOMINGO, de Antofagasta.
—El miércoles 30:
LAGUNA, de Liverpool.
SULF PARMER, de Nueva Orleans
—El jueves 31:
SANTA RITA, de Nueva York.

SALEN

—Hoy sábado:
ANNA BAKKE, para San Antonio.
LONTUE, para Tocopilla.
—El domingo 27:
LONCOMILLA, para Coquimbo.
STIRLINGAVILLE, para Iquique.
ARAUCO, para Buenos Aires.
—El lunes 28:
MAIPO, para Talcahuano.
VIÑA DEL MAR para Arica y escalas.
—El martes 29:
PILAR para Iquique.
SANTO DOMINGO, para Iquique.

CHEQUES
cobramos rápidamente, sin costo de ninguna especie para el cliente.
LETRAS, PAGARES,
Facturas, etc., sin gastos, a porcentaje.
ABOGADOS
AHUMADA 312
— OFICINA 419 —

MADERAS TERCIADAS
ENCHAPADURAS AMERICANAS
NOGAL, CAOBA Y RAICES, TULIPA, PEGAMOIDE
SAN FRANCISCO 258

ANIVERSARIO DE ARGENTINA FUE CONMEMORADO EN VIÑA DEL MAR

Los fraternales lazos de amistad que unen a Chile y a Argentina quedaron en evidencia una vez más con motivo de la ceremonia efectuada en la mañana de ayer, al pie del monumento al General don José de San Martín.

La I. Municipalidad de Viña del Mar asociándose a los actos conmemorativos del 141.o aniversario de la Revolución de Mayo, tributó a las 11 horas, un sencillo pero significativo homenaje, colocando una ofrenda floral al pie del monumento al prócer argentino, ubicado en la Avenida San Martín esquina de 8 Norte.

La ceremonia contó con la asistencia del Intendente de la provincia, señor Humberto Molina Luco, del primer regidor de la Municipalidad, señor Pedro Pizarro; del vicecónsul de la Argentina, en Valparaíso, señor José Juan González; del ayudante del Comandante en Jefe de la Armada; del comandante del Regimiento Coraceros, teniente coronel, don Octavio Cortez González; del Prefecto Jefe de Carabineros de Valparaíso, coronel don Dagoberto Collins; del Subprefecto de Viña del Mar, mayor señor De la Barrera; representantes del Honorable Cuerpo Consular y otras autoridades.

Se inició el acto con el Himno Nacional chileno, al que sucedió el Himno Nacional argentino, ejecutados por la Banda de Músicos de la Municipalidad, a cuyos acordes fueron izadas los respectivos pabellones, mientras un escuadrón del Regimiento Coraceros rendía los honores correspondientes.

Cumplida esa ceremonia el primer regidor de Viña del Mar, señor Pedro Pizarro Ramos, en representación del Alcalde, señor Court que se encuentra ausente de la ciudad, en compañía del secretario privado de la Alcaldía, señor Juan Martínez, depositó una hermosa ofrenda floral al pie del monumento al General San Martín. Luego correspondió depositar una ofrenda floral al vicecónsul de Argentina, en Valparaíso, señor José Juan González.

DISCURSO DEL VICECONSUL

Culminó esa parte de la ceremonia con un breve discurso pronunciado por el vicecónsul argentino, señor José Juan González, quien, entre otras cosas expresó su complacencia por este homenaje "que pone de relieve una vez más los sinceros vínculos de amistad que unen a su patria con la nuestra como ha sido posible observarlo a través de las luchas comunes por la independencia libradas por ambos países a través de la historia".

Finalizó este homenaje con una marcha ejecutada por la banda de músicos de la Municipalidad de Viña del Mar.

El vicecónsul, señor José Juan González, invitó en seguida a las autoridades asistentes al acto, a un cóctel que fué servido en los salones del Club Español de Valparaíso.

NUEVOS CARROS BOMBAS TRAJO VAPOR "MAIPO"

Entre la importante carga llegada ayer en el vapor Maipo, fueron traídos a este puerto los tres nuevos carros bombas que han sido adquiridos en los Estados Unidos, por la Cuarta, Quinta y Sexta Compañía de Bomberos de Valparaíso.

Estas tres nuevas máquinas, con que contará el Cuerpo de Bomberos de este puerto, fueron desembarcadas el día de ayer, para ser acondicionadas y entregadas a las respectivas Compañías.

PERIODISTAS CHILENOS ESTUDIARAN EN FRANCIA

En la madrugada de ayer llegó a este puerto el vapor "Maipo", de la Cía. Sudamericana de Vapores, procedente de Hamburgo y puertos intermedios.

A bordo de esta nave llegaron país 8 pasajeros, entre quienes se encontraba el periodista de la capital, señor Mario Muñoz, quien en compañía de su esposa permaneció ocho meses en Francia, país desde el cual tuvo oportunidad de visitar Italia, España e Inglaterra.

Según declaraciones a la prensa manifestó traer una gran noticia, pues ha conseguido en Francia becas para periodistas chilenos. Estas becas serán dos en 1952 y tres en 1953. Para los efectos de la selección sólo se permitirá entrar en el concurso a los periodistas que sean miembros activos de los Círculos de la Prensa organizados y reconocidos por el Gobierno.

PARA EL 30 DEL ACTUAL POSTERGO SU ZARPE AL NORTE EL "A. LATORRE"

El acorazado "Almirante Latorre" que se encuentra al ancla en Valparaíso ha postergado su zarpe al norte del país para la próxima semana, decisión que ha debido adoptarse en atención al retraso experimentado en el reaprovisionamiento de combustible del buque.

Según se informó en círculos navales, el acorazado "Almirante Latorre" abandonará Valparaíso el día 30 del presente.

Hoy se efectuarán los funerales del Subtte. señor Guillermo Klusener

En la barcaza "Goycolea", procedente de Talcahuano, llegarán en las primeras horas de la mañana de hoy, los restos del subteniente señor Guillermo Klusener, cuarta víctima de la explosión ocurrida hace algunos días a bordo del acorazado Almirante Latorre.

De acuerdo con las disposiciones de la Jefatura de la Armada, los restos del malogrado oficial serán trasladados hasta el piso bajo del Palacio de la Intendencia, lugar donde a las 11 horas se oficiará una misa en sufragio de su alma. Al término de esa ceremonia, los restos del subteniente señor Klusener serán conducidos hasta el Cementerio N.o 2, para ser sepultados en el mausoleo de la Armada, con los honores correspondientes que rendirán fuerzas de la base naval de Valparaíso.

Espectáculos de hoy

AVENIDA (5184).— Aguila del desierto. La rubia secuestrada y El hombre cohete.
COLON (2949). — Ultimo recurso.
CONDELL (2027) — Las chicas de New York y Pagliacci.
IMPERIO (4567).—Locos de atar.
METRO (2111). — Lo que el viento se llevó.
MUNICIPAL VIÑA (81739). — El águila de dos cabezas.
OLIMPO VIÑA (81380). — Bomba, el hijo de la selva y Odio en el corazón.
PACIFICO (8057). — Surcos de sangre.
REAL (2640).— El portero y Terrible espía.
RIALTO VIÑA (81905).— El hijo del diablo y Dulce hechizo.
REX VIÑA (85050).— Ultimo recurso.
RIVOLI (2268).— Pánico en la calle Decepción, y seriales.
VALPARAISO (5522).— El ocaso de una vida.
VELARDE (4654). — Surcos de sangre.
VICTORIA (3778).— El horizonte en llamas.
NOTA.— Los números entre paréntesis corresponden al teléfono de cada sala

PROPUESTAS PARA LA COMPRA DE CUARENTA CARROS DE FERROCARRIL

El día cinco de junio próximo serán abiertas en la oficina de la Intendencia del Servicio de Explotación de Puertos, las propuestas públicas que ha solicitado ese organismo para la adquisición en el extranjero de 40 carros de ferrocarril.

De acuerdo con las informaciones que hemos obtenido 30 de esos carros serán destinados al recinto portuario de Coquimbo, y el saldo para Calderá.

La compra de ese material ferroviario significará una inversión aproximada a los 30 millones de pesos.

Vapor "Santa Margarita" zarpó ayer a Nueva York

Con 22 pasajeros, mil toneladas de carga y abundante correspondencia, zarpó en las primeras horas de la mañana de ayer, rumbo a Estados Unidos, el vapor "Santa Margarita".

Entre los pasajeros viaja con destino a El Callao el hombre de negocios señor Sulos Samaan y señora; para Guayaquil el ex Embajador de Ecuador en Chile, señor José Navarro Henríquez y para Nueva York el técnico textil señor James Maxwell, y señora, y los funcionarios de las Naciones Unidas, señorita Marina Orella R. y el señor Octavio Cabello González, en compañía de su familia.

P.S.N.C.
COMPAÑIA INGLESA DE VAPORES
VAPORES DE CARGA Y PASAJEROS PARA EUROPA
PROXIMAS SALIDAS DE VALPARAISO:
Excelente acomodación para pasajeros en clase cámara — Pasajes disponibles a El Callao:
"SANTANDER" . . . . . La quincena de junio
"FLAMENCO" . . . . . Mediados de junio
"SALAMANCA" . . . . . Mediados de julio
"SALAVERRY" . . . . . La quincena de agosto.
PASAJES AEREOS A TODAS PARTES DEL MUNDO
AGENTES GENERALES PARA:
CUNARD STEAM-SHIP COMPANY LTD. Y ROYAL MAIL LINES LIMITED.
THE PACIFIC STEAM NAVIGATION COMPANY
SANTIAGO — Agustinas 1066
VALPARAISO — Blanco 689.

COCINAS Banks
A PARAFINA
NUEVO MODELO
CON HORNO

Silenciosas y económicas.
Garantizamos el funcionamiento.
Puede adquirirlas con $ 500.— mensuales.
Además tenemos de 2 y 3 platos, sobremesa.
Evite las molestias del racionamiento con esta cocina.
UNICO FABRICANTE DE COCINAS BANKS
HERMAN YAIKIN B.
BANDERA 146 - (FRENTE AL TEATRO METRO

OPTICA CHILENA
DE A. RODRIGUEZ PRADO
ESPECIALIDAD
RECETAS DE MEDICOS OCULISTAS
SANTO DOMINGO 832
— FONO: 32071 —

Aliviol

RELOJES SUIZOS
CON SOLO $ 300
Saldo facilidades
COMPOSTURAS GARANTIZADAS
ESTADO 91-5.o PISO OF. 501
AL LADO DE LA BOTICA PETRIZZIO-TELEFONO 69497

CON $ 6.080.- AL CONTADO
Y 40 CUOTAS MENSUALES DE
$ 1.748.- CADA UNA
PUEDE USTED ADQUIRIR SU
SITIO
En el sector residencial "Los Cerrillos", de valorización inmediata, frente al PUERTO AEREO
URBANIZACION TERMINANDOSE
SE ENTREGAN CON AGUA, LUZ ELECTRICA Y PAVIMENTACION DE CONCRETO. — Locomoción: Micros VITACURA-CERRILLOS
ATENCION EN EL TERRENO: HOY SABADO, DE 3 A 6. MAÑANA DOMINGO, DE 2 A 6
CARLOS OSSANDON G.
NUEVA YORK 25 — 1.er PISO

CHIRIO CON EL MEJOR COTEJO; EMPIRE SERA FAVORITO; ANACORETA QUIERE AGUACERO

EMPIRE debe ser de nuevo el favorito del público en los dos mil metros del Clásico "Valparaíso Sporting Club", que es la atracción máxima de la jornada hípica de mañana. Aunque el hijo de Bloque recién fué derrotado por un animal considerado "de handicap" —PELIGROSO— se tiene la seguridad de que ahora el mulato, en una cancha más favorable y en tan buen o mejor estado de training que el que exhibió en el Clásico "Bernardo OHiggins", será casi imposible de superar.

CHIRIO, ese luchador potrillo que se rindió sólo en los metros finales ante el corajudo Anacoreta, se presentará a la disputa, exhibiendo el mejor apronte. Montado por A. Tapia, pasó los 700 metros por la arena, en 42 2|5, mostrando un estado de preparación perfecto.

En lo que respecta al brillante ganador del "Internacional", Anacoreta, se sabe que ha seguido progresando desde el día de su espectacular triunfo en la gran carrera, el 22 de abril pasado. Sin embargo, en su corral, esperaban un nuevo aguacero para acentuar las enormes posibilidades del hijo de Tamden. Desgraciadamente, los informes meteorológicos no favorecían por lo menos hasta ayer tarde, tales expectativas.

PRINCIPE GITANO, el otro rival serio de la carrera de mañana, en el hipódromo central, se halla igualmente en gran condición de training. Su preparador, hablando con uno de nuestros reporteros, describió su triunfo del domingo como un "simple cotejo" para la importante prueba de mañana.

PRINCIPE GITANO, se presentará con claras pretensiones en los dos mil metros del sensacional clásico de mañana en el Club Hípico.

Los aprontes registrados ayer en el Club

PISTA DE ARENA

CHIRIO, con A. Tapia, 1.000 en 1.3 2|5.
EMPIRE, con J. F. Marchant, 1.600 en 1.4.
PRINCIPE GITANO, con A. Marchessini, 800 en 49 1|5.
MORERIA, con R. Cornejo, 500 en 32 2|5.
MIURA, con aprendiz, 500 en 32.
AMERICANA, con L. G. Contreras, 600 en 38.
STORMY, con aprendiz, 600 en 37 2|5.
MORDAZA, con V. Valenzuela, 600 en 38.
ABEJORRO, con R. Parada, 600 en 38.
INFANTA, con aprendiz y BALKAN, J. Sánchez, pasaron 600 en 38 2|5; iguales.
ARGELINA, con M. Reyes, 700 en 44.
RIETE, con A. Silva, 700 en 45 3|5.
SCATLE, con aprendiz, 500 en 32.
LEGULEYO, con P. Flores, 700 en 43.
TRILE, con A. Silva, 500 en 31 3|5.
ALUMKEY, con V. Valenzuela, 500 en 31 3|5; sin apuro.
TREBOL, con aprendiz, 500 en 31.
ZAPATAZO, con G. Silva, 500 en 31.
CORCOLEN, con R. Cifuentes, 700 en 44.
LUTECITA, con A. Salazar, 500 en 31.
FLUMINENSE, con M. Reyes, 700 en 44.
POTRERILLOS, con J. Sánchez, 1.400 metros en 1.35 3|5.
FLAMBEAU, con R. Cifuentes, 600 metros en 39.
ZHUKOV, con A. Parada, pasó 600 metros en 38.
CHETNIK, con A. Marchessini, 500 en 31 2|5.
HUAYCA, con A. Salazar, 400 en 25.
DINAMICO, con L. Espinoza, 600, sin gran apuro, en 38 3|5; repitió en 38.
TAM O SHANTON, con R. Valenzuela, pasó 700 en 45 3|5.
OSAKA, con O. Olivares, 800 en 53.
PELEADOR, con R. Cornejo, 400 en 25 2|5.
GOYO, con Pedro Flores, pasó 700 metros en 44 dos quintos.
TALUL, con A. Marchessini, 700 metros en 45.

La Polla Chilena y el Hipódromo Chile

En relación con un rumor que ha venido circulando en el sentido de que la Polla Chilena de Beneficencia financiaría el Hipódromo Chile, se nos dijo en fuente responsable que las autoridades de la Polla entregarían una declaración desmintiendo tal especie. En esta declaración se darían también a conocer los motivos que tiene la Polla Chilena para realizar sus sorteos en combinación con las carreras del Hipódromo Chile, en lugar de hacerlos con las del principal hipódromo del país.

TRUCHON, contará con muchos partidarios en los dos kilómetros del Clásico "Valparaíso Sporting Club", en el cual volverá a enfrentarse con su tradicional adversario Empire.

Los cotejos de ayer en el Hipódromo Chile

FOGON, con Juan Espinoza, 800 metros en 50 tres quintos.
MISS GLORIA, L. Contreras, 200 metros en 12 dos quintos.
MENTIROSO, C. Giráldez, 200 metros en 12 2|5; repitió en 12.
CHACARITA, M. F. Silva, 200 metros en 12 1|5. repitió en 12.
ALABANCIOSO, H. Herrera, 400 en 26.
PALLIERE, con Juan Espinoza, 400 metros en 26; repitió igual.
COQUELIN, Ig. Núñez, pasó 400 metros en 25 dos quintos.
ATREVIDA, L. Jara, 400 en 25 2|5.
CHINGANERA, J. Guajardo, 400 en 25.
RETENGO, J. Guajardo, 400 en 25 3|5.
SEVENFOLD, R. Castillo, 800 en 51.
RECLUSA, J. González, 800 en 53.
UTOPIA, Jn. González, 800 en 51 3|5.
VIVARACHO, O. Jaña, 400 en 25 3|5.

Chinganera, con primera opción en el "Arica"

Chinganera, la veloz rosilla hija de un famoso crack de otros tiempos, Oakland, era ayer tarde la preferida de los entendidos de La Palma para ganar los 1.200 metros del Premio Especial "ARICA", que se correrá mañana en La Palma.

Estiman los técnicos que la carrera se le puede presentar por desarrollo a la nieta de Marryat, aun cuando se reconoce que la carrera es de pronóstico muy difícil.

PARO DE 10 MINUTOS HARA PERSONAL DEL HIPODROMO, MAÑANA

El personal de empleados del Hipódromo Chile celebró ayer tarde, en Alessandri 33, una asamblea general en que aprobó el siguiente acuerdo:

1.o— Realizar un paro de diez minutos, de protesta, durante la reunión de mañana, por la desidia del directorio de la institución para solucionar los problemas del personal y del Hipódromo Chile y, a la vez, de solidaridad y respaldo a la directiva sindical.

2.o— Autorizar al personal de Apuestas Combinadas y Encargos para que reciba el cheque correspondiente al pago del mes de mayo, previa protesta por escrito y bajo firma, en el sentido de que reclaman el pago de la reunión del día 21;

3.o— Que toda gestión de entendimiento del Sindicato con la directiva del Hipódromo requiere, en primer lugar, el pago de la reunión del día 21 para el personal de Apuestas Combinadas, y en segundo lugar, efectuar la distribución del uno por ciento en conformidad a la ley y pacto arbitral;

4.o— Un voto de aplauso a la prensa por la cooperación prestada al Sindicato de Empleados del Hipódromo Chile en su campaña para solucionar los problemas que se le han creado.

La hora del paro de diez minutos de mañana, será fijada en la cancha, por el presidente del sindicato, señor Artemio Ibarra.

5 consejos para el hipódromo palmeño

1.o Un buen apronte en la semana: LEGULEYO, montado por Pedro Flores, pasó 700 metros en 43 2|5, por pista de arena.

2.o Un ganador indicado: VAQUERITO.

3.o Una doblona a ganador: VAQUERITO y LEGULEYO.

4.o Una tripleta a placé: SOLDADO, VAQUERITO y LEGULEYO.

5.o Uno para el desquite: JERJES.

CINCO CONSEJOS PARA el C. HIPICO

Un buen apronte para el clásico: CHIRIO, con A. Tapia, pasó 1.000 en 1.3 2|5.
Un ganador indicado: BARBAROSSA.
Una doblona a ganador: BARBAROSSA y STORMY.
Una tripleta a placé: BARBAROSSA, ALGARROBAL y STORMY.
Uno para cobrar en la última: GUASCAZO.

EMPIRE, seguro favorito en el clásico de mañana en el Club Hípico. Si lo ganan, no será por mucho...

¡ES ESO CULTURA!

Nos sucede con frecuencia en el teatro, el tranvía, la iglesia, etc., sentir que la persona sentada detrás ha estado tosiendo sobre nuestra nuca sin taparse la boca con el pañuelo. Esto denota falta de cultura, poca higiene y desconocimiento de medios prácticos para combatir la tos, como las Pastillas Liptus, medicina contra la tos que puede ser llevada en el bolsillo o la cartera al precio de $ 20.— la caja con 48 Pastillas Liptus contra la tos, bronquitis o garganta inflamada de niños y adultos.

SILVINES
General Electric, $ 195.— c|u.
Bujías Champion, $ 85. —c|u.
Idem otras marcas, $ 75.— c|u.
Mascarillas para autos Ford AÑOS 1928, 30, 35, 36, 37, 38, 39, 40, 41, 42, 47 y 48.
Chevrolet, años 1936, 1937, 1940, 1941.
ALAMEDA 2827
FONO 91786 — CASILLA 872

CHEQUES
Letras – Pagarés
Escrituras
Cobramos sin ningún gasto judicial para el cliente.
Personal especializado.
RAPIDEZ y SERIEDAD.
HUERFANOS 1175
Oficina 504 — Fono 61803

LA REINA MUEBLES
RADIOS
CREDITOS
SAN ANTONIO -650-

CLINICA DE CAMISAS
M. R.
San Antonio 470
TELEFONO 31952
ARREGLAMOS SU CAMISAS. LAS DEJAMOS NUEVAS

FABRICA DE RESORTES
Y ESTACION DE SERVICIO
Acero de la mejor calidad. Desvencimiento de paquetes. Arreglo de amortiguadores Mecánica.
"LAS 24 HORAS"
377 DIEZ DE JULIO 377

Camisas
UAUY
Fabricamos la popelina — Fabricamos las camisas
VENDEMOS BARATO
Camisas en popelina hilo .. .. $ 370
Camisas en popelina seda 340
Piyamas en hilo fantasía 598
Salida de cama en seda 750
En nuestro Depósito, al detalle
AHUMADA 340
Pasaje Edwards, local N.o 1026

Optica ROTTER
EXACTITUD Y PRECISION
HUERFANOS 1029
FONO 80465
(UNICA DIRECCION)

RESTAURANT "GERTRUD"
AGUSTINAS 654 — ALTOS
— FONO 31563 —
Ofrece: almuerzo abundante, sano.
$ 42.—
COMIDA A LA CARTA
Viandas a domicilio, Rebajas mensuales

CALAMINA HIDRAULICA
SEÑOR CONSTRUCTOR:
Invierta y economice dinero empleando en sus construcciones "CALAMINA HIDRAULICA", mejor, más resistente y durable techo de cartón, fabricado en Chile.
Especial para casas de emergencia, campamentos de cordillera, galpones y gallineros.
CALLE LOS MUERMOS N.o 4
TELEFONOS 83464 — 93869

CASA SAMUR
La casa especialista en materiales para sombreros de señoras, atiende ahora en su moderno y amplio local de
PUENTE 540
GALERIA CATEDRAL LOCAL 1044

NO! NO! NO!
Bote su terno de casimir, usado ni lo regale, pagamos de $ 1.000 a 1.500 por él. También compramos paletoes, pantalones y zapatos usados, de hombre, pagamos los mejores precios.
TRAIGALO A:
SAN DIEGO 1360

Fábrica VADELL
DESDE $ 1.000.—
Modelos: Intemperie, contra plaqué y macizas de una pieza, plegables y desarmables. Gran existencia, entrega inmediata a domicilio.
ARTURO PRAT 571 FONO 95441

YO ME VISTO EN "LA AFRICANA"
ESMERALDA 874

Sr. Empleado
NO PIERDA SU TIEMPO AL IR A ALMORZAR
Almuerce en el Restaurante
El Carillón
Cubierto: $ 40, de primera
AHUMADA 37
TELEFONO 80398

Organización Jurídica de Leyes del Trabajo
Especialistas en leyes sociales atienden juicios ante los Tribunales del Trabajo, Comisión Mixta de Sueldos y Junta de Conciliación y Arbitraje, informes sobre aplicación de leyes tributarias, redacción de contratos y reglamentos internos para la Industria y el Comercio, constitución de Sindicatos y cualquier asunto relacionado con el ramo, en la Inspección Provincial del Trabajo, Cajas de Seguro Obligatorio y de Previsión de Empleados Particulares.
AGUSTINAS 1111, OF. 718
Fono 83464 — Casilla N.o 948

HANOMAG
TRACTORES AGRICOLAS "HANOMAG"
CON MOTOR DIESEL LEGITIMO
EL TRACTOR ALEMAN DE FAMA MUNDIAL
HAGA SU RESERVA PARA LA NUEVA PARTIDA POR LLEGAR
PARA MAYORES ANTECEDENTES, DIRIGIRSE A SUS DISTRIBUIDORES EXCLUSIVOS
CAJA DE CREDITO AGRARIO
EN SANTIAGO Y EN CUALESQUIERA DE SUS OFICINAS DEL PAIS

DIRECCION GENERAL DE APROVISIONAMIENTO DEL ESTADO
CABLES TELEGRAFICOS
DE 10 A 40 CONDUCTORES
Solicítanse Propuestas Públicas por 4.000 metros de cables telegráficos, de 10 a 40 conductores, de importación directa y destinados al Departamento de Telégrafos de la Dirección General de Correos y Telégrafos.
Bases, antecedentes y especificaciones técnicas pueden solicitarse en el Departamento de Adquisiciones.
Las propuestas se abrirán en la Dirección General, calle Amunátegui 66, 2.o piso,
EL DIA 26 DE JUNIO DE 1951, A LAS 15.30 HS.
EL DIRECTOR GENERAL

CADA DIA SE VENDE MAS PORQUE ES MEJOR
BICICLETAS NACIONALES TIPO FRANCES
Eiffel M.R.
CREDITOS
UNICOS DISTRIBUIDORES
CASA MANDEL
A PRAT 740
SABADOS ATENDEMOS TODO EL DIA

RELOJERIA Y JOYERIA ITALIANA
ALAMEDA 982 TEL: 80474
RELOJES SUIZOS, las mejores marcas. Especialidad en RELOJES PULSERAS, FANTASIAS EN GENERAL
Recibimos toda clase de composturas garantidas por técnico europeo. GRANDES FACILIDADES DE PAGO, SIN RECARGO
SOLICITE UN CREDITO.
"LA NACION"

CAJA NACIONAL DE EMPLEADOS PUBLICOS Y PP.
PROPUESTAS PUBLICAS
Llámase a Propuestas Públicas para la construcción de un edificio de departamentos de cuatro pisos, con una superficie de 7.877 m2, que se ejecutará en la ciudad de Osorno, en el sitio de propiedad de esta Caja, ubicado en la calle F. Bilbao esquina de B. O'Higgins.
Podrán participar en estas propuestas, todos los Contratistas que se encuentren inscritos en el Registro de 1.a Categoría de esta Institución.
Las propuestas se abrirán el día 20 de junio del presente año, a las 15.30 horas, en la sala de despacho de esta Vicepresidencia.
Bases y demás antecedentes podrán solicitarse diariamente, de 15 a 18 horas, en la Sección Inversiones del Departamento Técnico, Alameda B. O'Higgins 1371, 8.o piso, oficina 809.
EL VICEPRESIDENTE.

DIRECCION GENERAL DE APROVISIONAMIENTO DEL ESTADO
LONA DE ALGODON
Solicítanse Propuestas Públicas por la siguiente partida de lona de algodón de 22 onzas en 44" de ancho similar a lona Oceanic N.o 8, destinada a la confección de valijas y sacos para encomiendas de la Dirección General de Correos y Telégrafos:
8.000 yardas de lona de algodón
Bases y antecedentes pueden solicitarse en el Departamento de Adquisiciones de dicha Dirección General.
Las propuestas se abrirán en el Departamento Adquisiciones, calle Amunátegui 66, 2.o piso,
EL DIA 28 DE JUNIO DE 1951, A LAS 15.30 HS.
EL DIRECTOR GENERAL

RADIOS CREDITOS
ALTA CALIDAD PRECIOS BAJOS EN
Mueblería CENTRAL
ROSAS 1777

CASA VERINA
Monjitas 737 — 3.er piso
OFRECE CON GRANDES FACILIDADES DE PAGO
Abrigos, trajes confeccionados y sobre medida. Camisas, pilotos y también toda clase de artículos para señoras.
SABADO ABIERTO TODO EL DIA

GRANDES CREDITOS ENTREGA INMEDIATA.
ABRIGOS TERNOS CAMISAS FINAS TERNITOS Y ABRIGOS PARA NIÑOS
SANTO DOMINGO - 987 - OF. 15.

RELOJES SUIZOS
ENTREGAMOS INMEDIATAMENTE
con sólo $ 400.- de pie
SALDO PAGADERO EN PEQUEÑAS CUOTAS MENSUALES
LOS SERENOS 475
QUINTO PISO - OF. 503 - FONO 69628
POR CATEDRAL ENTRE MORANDE Y TEATINOS

"Ultraje", cinta de emoción y suspenso

MALA POWERS y TOD ANDREWS, en la cinta R. K. O. "Ultraje"

Los esfuerzos de una muchacha para olvidar los momentos de terror de que fuera víctima, son el tema de "Ultraje", la película de la RKO Radio Pictures que se estrena el lunes en el Santa Lucía. Esta cinta ha sido dirigida por Ida Lupino y presenta dos nuevas estrellas, Mala Powers y Tod Andrews.

Andrews figura como un joven clérigo, y Mala Powers, como la heroína, empleada en la contabilidad de una firma, que al regresar una noche tarde a su casa, es víctima de un salvaje atentado. El resto muestra los esfuerzos del religioso por restaurar la tranquilidad espiritual de la joven y curar su histeria, dando lugar al inesperado clímax que alcanza este film.

"EL EXTRAÑO CASO DEL HOMBRE Y LA BESTIA"

Películas Argentinas (Chile) Ltda., realiza todos los preparativos para estrenar la producción "El extraño caso del hombre y la bestia", cuyo argumento ha sido tomado de la novela de Robert Louis Stevenson.

En esta película, que estuvo veinte semanas en la cartelera de un cine de Buenos Aires, el papel principal y la dirección del drama, pertenecen a Mario Soffici quien realiza una magnífica labor.

NUEVO PROGRAMA DOBLE EN EL CINE BAQUEDANO

Dos films de distribución del sello RKO Radio Pictures exhibirá desde el martes el cine Baquedano.

El primero, "Vida de mi vida", que fué un éxito en sus presentaciones de estreno, cuenta con la actuación de Farley Grangers, Ann Blyth y Joan Evans.

"Soñando despierto", que complementa el programa, es una cómica cinta que protagonizan Dany Kaye y Dinah Shore.

UNA PELICULA TAURINA VA AL ROTATIVO PLAZA

"Tarde de Toros" está conceptuada como una extraordinaria película de tauromaquia. Es un film protagonizado por un grupo de artistas norteamericanos, y donde también intervienen auténticos matadores contratados exprofeso para darle a la producción un sello auténtico e indiscutible.

"Tarde de Toros" es el próximo estreno del Teatro Plaza. Posee también un argumento sentimental y dramático y se trata de una cinta totalmente hablada en inglés.

Mil exhibiciones cumple la cinta "La hechizada"

En la función nocturna del lunes 4 de junio en el Teatro Baquedano, se presentará por última vez en un teatro de centro "La hechizada" película chilena que al cumplir las mil exhibiciones, se le hará un homenaje, en el que participarán los principales intérpretes de este film y también Ester Soré, Kika, Marta Ramírez, Eliana Moraga Tertulia Chijena con Molina-Rojo, Max, Enrique Miranda, el programa de Locutor a Locutor, con todos sus artistas, dúo Rey-Silva, Monicaco Luis Aguirre Pinto, Manolo Aranda, Luis Bahamondes, dúo Núñez-Del Solar, y otros. Será esta función un homenaje al cine chileno y un espectáculo de excepcional categoría.

OBRA DE CASONA EN EN TEATRO IMPERIO

Con gran éxito continúa en el Teatro Imperio la dramática obra de Alejandro Casona, que la Compañía Nacional de Comedias, dirigida por Alejandro Flores, pone en escena hoy y todos los días.

La crítica y el público han elogiado la interpretación que hacen de "La barca sin pescador", todos los componentes de esta Compañía de Comedias, que en el escenario del Imperio cumple una brillante temporada.

Hoy sube a escena nuevamente "La barca sin pescador", en dos funciones, a las 18.45 y 21.15 horas.

"CORRUPCION EN EL PALACIO DE JUSTICIA".— Domingo Tessier, Jorge Lillo, Carlos García y Héctor Márquez, aparecen en esta escena de "Corrupción en el Palacio de Justicia", drama de Ugo Betti, que el Teatro Experimental repondrá hoy en la noche en el escenario del Municipal.— Aplausos del público y de la crítica ha recibido esta obra del actual teatro italiano

"La voz de la raza", al ecran del Miami

Quedó fijado para el jueves el estreno en el rotativo Miami de la película de aventuras titulada "La voz de la raza", que protagonizan George Montgomery, Ellen Drew y Noah Beery Jr.

"La voz de la raza" es un estreno absoluto en Chile distribuido por Artistas Unidos, y en él se explota el tema siempre interesante de las luchas a muerte entre los pieles rojas y el rostro pálido.

BELLEZAS DEL CINE EN "LA MODELO INCOGNITA"

El conjunto de las Calender Girls, formado por doce muchachas seleccionadas entre las más bellas de Hollywood, tiene especial lucimiento en la producción tecnicolor del sello Columbia, "La modelo incógnita", que se estrena el martes de la semana próxima en el Teatro Central. "La modelo incógnita" es una película con simpática base argumental, protagonizada por Joan Caulfield y Robert Cummings.

"Chachita" al ecran del Teatro Santiago

El director Ismael Rodríguez, triunfador de numerosas películas, puso todo su talento en la nueva producción "Nosotros los pobres", un vigoroso drama de los barrios bajos.

Para darle vida a esta historia, Ismael Rodríguez, realizó una selección de primeras figuras del cine azteca. Pedro Infante y Evita Muñoz, "Chachita", Carmen Montejo, Blanca Estela Pavón Miguel Inclán, Rafael Alcaide, Delia Magaña, Katy Jurado, obtienen un triunfo en sus distintas caracterizaciones.

Este film irá el martes en el cine Santiago.

CHACHITA y PEDRO INFANTE, en "Nosotros los pobres".

TEATRO DE TITERES DA NUEVA FUNCION MAÑANA

Todo un éxito constituyó la presentación del Teatro de Títeres Millatral en la sala del Club de Profesoras, de la calle Bustos 2117.

El público aplaudió entusiasmado cada uno de los números del programa y la presentación de cada una de las escenas.

Mañana tendrá nueva función este agradable espectáculo.

Lunes SANTA LUCIA
MATINEE - VERMOUTH - NOCHE
¡Víctima de un Sádico!
¡La sensacional historia de una joven ultrajada por un canalla!
Un Producto de IDA LUPINO
ULTRAJE
CON LA ACTRIZ PREMIADA POR LA ACADEMIA DE ARTES Y CIENCIAS DE HOLLYWOOD
MALA POWERS
Y TOD ANDREWS
RKO RADIO
MAYORES

¡EXITO EXTRAORDINARIO! 54 REPRESENTACIONES
CUMPLE HOY LA TRIUNFAL COMEDIA DRAMATICA DE ALEJANDRO CASONA — JOYA DEL TEATRO HISPANO
"LA BARCA sin PESCADOR"
TRIUNFO DEFINITIVO DE LA CIA. DE ALEJANDRO FLORES
RESERVE CON TIEMPO SUS LOCALIDADES
TARDE 6.45 NOCHE 9.45
TEATRO IMPERIO

Universidad de Chile
Teatro Experimental PRESENTA LA OBRA MAESTRA de la actualidad
CORRUPCION en el PALACIO de JUSTICIA
de UGO BETTI
HOY, 22 HORAS
UNICA FUNCION NOCTURNA
LUNES 18.45 horas
Teatro MUNICIPAL

PROXIMAMENTE EN LOS TEATROS
SANTA LUCIA Y CONTINENTAL
de Santiago.
Y VALPARAISO, de Valparaíso.

Dentro de pocas semanas — en 33 ciudades de la América Latina — Columbia Pictures tendrá el honor de presentar una película destinada a ocupar un puesto entre las más conmovedoras y excitantes jamás filmadas.

COMPAÑIA CHILENA DE ESPECTACULOS CCE LOS MEJORES PROGRAMAS EN LAS MEJORES SALAS
Rex
EL MEJOR TEATRO DE AMERICA
FONOS: 31143 - 31144 * HORARIO: 3 - 6.30 - 9.45.-
PARAMOUNT presenta su tercera semana de exhibiciones, por JOAN FONTAINE y JOSEPH COTTEN, en "SINFONIA OTOÑAL" (Mayores)

REAL
FONO 65555
3, 6.30 y 9.45 P. M.
Warner Bros presenta a James Cagney y Bárbara Payton, en "CORAZON DE HIELO" (Mayores)
Mañana matinée "Más barato por docena".

SANTIAGO
FONOS 32888 — 33444
3, 6.30 y 9.45 P. M.
PEL-MEX, presenta a Arturo de Córdova y Carmen Molina, en "EL HOMBRE SIN ROSTRO" (Mayores)

VICTORIA
ROTATIVO—FONO 30021—1.15, 3.15, 5.15, 7.15 y 9.20
ALEXANDER KORDA presenta su reestreno por ROBERT DONAT y ELEANOR PARKER, en "EL FANTASMA SE EMBARCA" (Mayores y menores)

HOY en las horas del TE y NOCHE
CONFITERIA Goyescas
Huérfanos y A. Alessandri
FONOS 37425 - 32809
El ESPECTACULO QUE TODO SANTIAGO COMENTA!
¡El astro inimitable! Pepe IGLESIAS (EL ZORRO)
¡LA SENSACION del MOMENTO!
Eladia BLASQUEZ LA EXQUISITA CANTANTE ESPAÑOLA
Bailables con las Orquestas de RONALD BOYER y JUAN CERFOGLIO
MUGUET y ALBAICIN EXIMIOS DE LA DANZA DE ESPAÑA
Rivero ENRIQUEZ CANTANTE MELODICO

TOROS BRAVOS
Una Producción ROBERT ROSSEN

SALA AUDITORIUM * Instituto de Extensión Musical de la Universidad de Chile * LUNES A LAS 19 HORAS
1.er CONCIERTO DE LA TEMPORADA DE CAMARA
Cuarteto del Instituto.— Conjunto de instrumentos de viento.— Solistas: Iniesta-Giocasta Corma
Director: VICTOR TEVAH
BEETHOVEN: Noneto en Mi Bemol, Op. 16 — ENRIQUE SORO: Sonata en LA MENOR, para violín y piano — BEETHOVEN: Cuarteto, Op. 59 N.o 1

GUIA DEL ESPECTADOR

LOS NUMEROS ENTRE PARENTESIS CORRESPONDEN AL DEL TELEFONO

TEATROS

DIEZ DE JULIO (31530).— 19 y 22 horas: Cía. de Revistas Burlesque.

IMPERIO (32627).— 18.45 y 22 horas: Cía. de Comedias de Alejandro Flores: La barca sin pescador.

ATELIER (391074).— 19 y 22 horas: El don de Adela, de P. Barlet y J. Gredy.

MUNICIPAL (63904).— 18.45 horas: Primer concierto de la contralto americana Marian Anderson.

CINES

ALAMEDA (91254).— Rotativo: Arenas de Iwo Jima, Mare Nostrum, El monstruo siniestro y Serial.

ALCAZAR (80122).— Vermouth y noche: Torrentes de pasión.

ALMAGRO (83425).— Rotativo: No me defiendas compadre, Avivato y El regreso de Mac Arthur.

AMERICA (52443).— Rotativo: El cara pálida, La torre blanca, Toscanito y los detectives y Serial.

ANDES (43811).— Rotativo: Destino a la luna, La legión extranjera, Santa y pecadora y Serial.

APOLO (51746).— Rotativo: La legión extranjera, Luces de Buenos Aires, Soborno y Serial.

AUDITORIUM (84688).— Matinée, vermouth y noche: Rigoletto

AVENIDA MATTA (51455).— Rotativo: Arenas de Iwo Jima, La legión extranjeca, Dama sin corazón y Serial.

BALMACEDA (88763).— Rotativo desde 14 horas: No me defiendas compadre, Avivato y El regreso de Mac Arthur.

BANDERA (89111).— Matinée, vermouth y noche: La favorita del puerto.

BAQUEDANO (65050).— Matinée, vermouth y noche: El hijo de las fieras, Surcos de sangre y Final de la Copa Inglesa.

BRASIL (80306).— Vermouth y noche: Luisa yZ arpazos del destino.

BLANCO ENCALADA (91787).— Rotativo: Arenas de Iwo Jima, Santa y pecadora, La legión extranjera y Serial.

BOLIVAR (35376).— Rotativo: Mujeresitas, La culpa la tuvo el otro y Emboscada fatal.

CAPITOL (89581).— Rotativo: El portero, Fiesta brava y Cumbres de soberbia.

CARRERA (86685).— Rotativo desde 14 horas: No me defiendas compadre, Avivato y El regreso de Mac Arthur.

CAUPOLICAN (85912).— Noche: Campeonato de Catch as catch can.

CENTRAL (33555).— Matinée, vermouth y noche: Zarabanda.

CERVANTES (68569).— Matinée, vermouth y noche: Torrentes de pasión.

CLUB DE SEÑORAS (33550).— Rotativo: Los condenados no lloran y Lecho de rosas.

COLISEO (89075).— Rotativo: La barra de la esquina, Viva China y Cupido de vacaciones.

CONTINENTAL (60735).— Matinée, vermouth y noche: Ninguna mujer es mala.

COUSIÑO (50657).— Rotativo: Decepción, Viva Villa y Marihuana.

COLON (90577).— Rotativo: La liga de las muchachas, La barra de la esquina, Un yanqui en Corea y Serial.

CHILE (60728).— Rotativo: Fiesta brava, Santa y pecadora y Toscanito y los detectives.

DELICIAS (91941).— Rotativo: Pacto de sangre, El jugador y Camino virgen.

DIECIOCHO (83778).— Rotativo Emboscada fatal y Camino virgen.

EL GOLF (488 y 257).— Vermouth y noche: Los miserables.

ESMERALDA (64303).— Rotativo: Destino a la luna, La liga de las muchachas, Lucha a muerte y Serial.

FLORIDA (34289).— Matinée, vermouth y noche: Semana sin miércoles.

HOLLYWOOD (42389).— Rotativo: Luisa, Zarpazos del destino y Cupido de vacaciones.

IDEAL CINEMA (92188).— Rotativo: Locura criminal, La legión extranjera y Mare Nostrum.

IMPERIAL (51112).— Rotativo: La legión extranjera, Feliz amanecer, Llamas de odio y Serial.

IRIS (80336).— Rotativo: El halcón y la flecha y El príncipe y el mendigo.

INDEPENDENCIA (62702).— Rotativo: Arenas de Iwo Jima, La barra de la esquina, Lucha a muerte y Un yanqui en Corea.

ITALIA (41883).— Rotativo: La barra de la esquina, Nace una canción y El cara pálida.

LIBERTAD (86281).— Rotativo: La barra de la esquina, La liga de las muchachas, Si esto es pecar y Serial.

LO OVALLE (253 La Cisterna). Rotativo: Esplendor salvaje, Tigres voladores y El ladrón canta boleros.

LO FRANCO (92705).— Rotativo. Mare Nostrum, La legión extranjera y La heredera.

LUX (87630).— Rotativo de 11 horas: Esposa último modelo y Agregados.

MANUEL RODRIGUEZ (66959).— Rotativo: La barra de la esquina, La liga de las muchachas, Si esto es pecar y Serial.

MAJESTIC (50151).— Rotativo: Escuela de sirenas, Fiesta brava y Cumbres de soberbia.

MARCONI (42867).— Rotativo: Malaya, Arenas de Iwo Jima y La danza del fuego.

METRO (83361).— Matinée, vermouth y noche: Romance de una esposa.

MIAMI (85815).— Rotativo desde 11 horas: Los inconquistables y Serial.

MINERVA (91464).— Rotativo: La rosa negra, Fiesta brava y Confesión.

MIRAFLORES (30909).— Rotativo: Cumbres de soberbia y Locura criminal.

MONUMENTAL (91555).— Rotativo: Santa y pecadora, La liga de las muchachas, El cara pálida y Serial.

NACIONAL (63568).— Rotativo: Santa y pecadora, Locura del tango, La liga de las muchachas y Serial.

NORMANDIE (87749).— Matinée vermouth y noche: Luces de la ciudad y Locos de atar.

NOVEDADES (94594).— Rotativo: Locura criminal, Feliz amanecer y Luces de Buenos Aires.

RUBOA (43152).— Rotativo. Santa y pecadora, El portero, La verdad desnuda y Serial.

OPERA (30176).— Rotativo de 11 horas: El jorobado de Notre Dame y Agregados cómicos.

O'HIGGINS (86929).— Rotativo: La barra de la esquina, Bestias que fueron hombres, La liga de las muchachas y Serial.

ORIENTE (41345).— Vermouth y noche: Ninguna mujer es mala.

PLAZA OVALLE (José Ureta esquina de Iquique).— Rotativo: Manon, Montana y Juntos hasta la muerte.

PLAZA (84714).— Matinée, vespertina, vermouth y noche: Tripoli y Agregados.

PRAT (50754).— Rotativo: La liga de las muchachas, Mare Nostrum, Los últimos días de Pompeya y Agregados.

La barra de la esquina, Marafis

PORTUGAL (34816).— Rotativo: de celos y Sentencia de muerte

PRINCESA (85265).— Rotativo: El portero, Cumbres de soberbia, El jardín secreto y Serial.

PRINCIPAL (30611).— Rotativo desde 11 horas: Noticiarios, Cortos, Cómicas, Dibujos y Serial.

PROVIDENCIA (46073).— Rotativo: Bajo el signo de Capricornio, Locura criminal y Camino virgen.

REAL (65555).— Matinée, vermouth y noche: Corazón de hielo.

RECOLETA (63874).— Rotativo: Destino a la luna, La barra de la esquina, Un yanqui en Corea y Serial.

REPUBLICA (93613).— Rotativo: Mare Nostrum, La reina de los ladrones y La verdad desnuda.

REX (31143 y 31144).— Matinée, vermouth y noche: Sinfonía otoñal.

RIALTO (41667).— Rotativo. Arenas de Iwo Jima, Mare Nostrum y La reina de los ladrones.

ROXY (80809).— Rotativo desde de 11 horas: Calles de Laredo y Serial.

SAN MIGUEL (51262).— Rotativo: Destino a la luna, La barra de la esquina y Cupido de vacaciones.

SANTA LUCIA (36666).— Matinée, vermouth y noche: Los miserables.

SANTIAGO (32888).— Matinée, vermouth y noche: El hombre sin rostro.

SELECTA (92194).— Rotativo: Lucha a muerte, El cara pálida, Un yanqui en Corea y Serial.

VALENCIA (61557).— Rotativo: Pacto de sangre, La torre blanca y Mare Nostrum.

VICTORIA (30021).— Rotativo desde 13 horas: El fantasma se embarca.

Los médicos aconsejan a Chasaman que use un alimento con vitaminas

Los médicos que atienden a Chasaman, en su intento de quebrar el record de ayunos, estiman que éste deberá usar un alimento que tenga suficientes vitaminas. Hasta el momento se cree que en Chile solamente el "Alimento Meyer" reúne las vitaminas necesarias para Chasaman. En todo caso este mago aún no elije su alimento.

AL REAL "SUCEDIO EN LA QUINTA AVENIDA"

La avenida más elegante del mundo sirve de tema a una comedia en la que un modesto vagabundo decide vivir en la casa del millonario con toda la secuela de alternativas que esa acción provoca en el elegante mundo social. "Sucedió en la Quinta Avenida", que va el martes en el Real es una de las películas más cómicas del cine norteamericano. Se trata de una producción de Allied Artist que distribuye la Fílmica Chilena.

Actúan Ann Harding, Charles Ruggles, Victor Moore, Gale Storm y Don de Fore.

CONCIERTOS DE CAMARA EN LA SALA AUDITORIUM

El lunes a las 19 horas se efectuará en la sala Auditorium, de la Galería Alessandri, la primera audición de la Temporada de Conciertos de Cámara que anualmente realiza el Instituto de Extensión Musical de la Universidad de Chile. El programa de este primer concierto es particularmente valioso, y estará dedicado principalmente a Beethoven. En la primera parte se ofrecerá el Soneto en Mi Bemol Mayor, para flauta, oboe, clarinete, fagot corno, violín, viola, violoncello y contrabajo. En la segunda, la Sonata en La Menor para violín y piano del maestro chileno Enrique Soro. La tercera parte la constituye el Cuarteto en Fa Mayor, Op. 59 N.o 1, de Beethoven.

El valor de las entradas es de $ 60 platea y $ 40 platea de atrás.

"La malvada", irá en el Teatro Rex

CELESTE HOLM, actúa en "La malvada".

Bette Davis y Anne Baxter aparecen como las estrellas principales de "La Malvada", producción de la 20th Century Fox, que el próximo jueves será estrenada en el cine Rex. Este film ha sido considerado por la Academia de Ciencias y Artes Cinematográficas de Hollywood, como la mejor película del 1950. George Sanders y Celeste Holm tienen una destacada actuación en esta interesante cinta.

FESTEJARAN MAÑANA A MATILDE BRODERS

Mañana domingo se efectuará en el Hotel Carrera a las 19 horas un cóctel que sus relaciones sociales y artísticas ofrecen a la distinguida cantante Matilde Broders, con motivo de ser su cumpleaños y de haber obtenido el "Caupolicán", como la mejor cantante lírica 1950.

Citados para hoy autores teatrales

Para las 11.30 horas de hoy están citados los autores y gente de teatro a una reunión que se efectuará en el local de San Diego 244-248, donde se construye el teatro de la SATCH, para debatir el problema planteado con la posible suspensión de los trabajos de esta obra.

Se nos ha pedido encarecer la asistencia de los autores teatrales y demás personas vinculadas al arte escénico nacional.

Empleados cinematográficos tendrán baile de beneficio

Ha despertado entusiasmo el baile que organizan los empleados cinematográficos para el sábado 2 de junio, a fin de reunir fondos para su Servicio Médico. La fiesta se realizará en el local de Teatinos N.o 307, esquina de Huérfanos, a las 22 horas y será amenizado por la Orquesta Donaldson. También actuarán conocidos artistas que han ofrecido su gentil concurso.

Se nos pide informar que la venta de entradas está a cargo del señor Enrique Troncoso Riquelme, en París 824, teléfono 83741.

"Adiós al mundo de ayer", un documental

Un documental de categoría formado por escenas vivas de las dos últimas guerras, a través de una narración que muestra con audaz sentido crítico e informativo las relaciones de causa y efecto exhibirá desde el viernes próximo el rotativo Opera.

Figuran allí desde la firma del pacto de Versalles hasta la actual contienda bélica en Corea.

Es un film de largo metraje que representa un esfuerzo serio y bien logrado para dar al público de todo el mundo una clara visión de los sucesos que han influído en la marcha de la humanidad en lo que va corrido de este siglo.

CANTARA HOY CON TEATRO LLENO.— Desde anteayer están agotadas las localidades para el concierto que ofrece hoy en el Teatro Municipal la contralto negra Marián Anderson. Será ésta la primera de las dos presentaciones que esta cantante de fama mundial realizará en Santiago.

DOS NUEVAS CINTAS AL CARTEL DEL NORMANDIE

Columbia Pictures ofrecerá el martes en el Teatro Normandie un programa doble de atractivo. Estrenará la producción musical, "Carnaval de amor", con la actuación de la notable orquesta de Dezi Arnaz. Se completa el programa con la película "Muerte en un beso" drama de suspenso que protagonizan Humphrey Bogart y Gloria Grahame.

"Juana de Lorena" dará mañana Teatro de Ensayo

En la función de vermouth de mañana domingo en el Municipal subirá nuevamente a escena la obra de Maxwell Anderson: "Juana de Lorena", cuyo estreno por el Teatro de Ensayo ha constituído un suceso teatral de jerarquía.

El elogio unánime de los críticos teatrales de la capital y el enorme interés despertado en el público, auguran a esta pieza un éxito sin precedentes en la historia del Teatro de Ensayo.

"EL ULTIMO GALOPE", CHILENA: EL MARTES

El Teatro Continental presentará el martes un film que es un nuevo esfuerzo de la cinematografía chilena. Se trata de la cinta "El último galope", tomada de una narración literaria y que ha sido llevada al celuloide, teniendo como sitio y fondo la Escuela de Caballería de Quillota.

Los papeles de responsabilidad corren a cargo de Raúl Zenteno y Gerardo Gómez, junto a quienes hace su iniciación en el cine de Chile la artista Silvia Oxman.

Otros elementos ya conocidos como América Viel, Plácido Martín y Yoya Martínez, completan el reparto de esta cinta nacional.

Buen show presenta el "Violín Gitano"

Entra ya a sus últimos días la temporada artística que cumple en el escenario del Violín Gitano Olga Socárraz, que mantiene un record de tres meses consecutivos de labor con el aplauso del público.

Además, en el programa actúan el dúo Marfil y Valencia y el dúo Rey-Silva, con los marcos bailables de la orquesta de Lorenzo D'Acosta Luccy Lanny y el conjunto de Pablo Cid.

"Colt 45", pasará al cine Victoria

RANDOLPH SCOTT

Warner Bros presentará el lunes en el cine Victoria "Colt 45", drama que fué filmado en el Oeste norteamericano. Aparece allí el esplendor de esa región en tecnicolor, animada por la acción violenta de la lucha sin tregua que sostuvieron los que querían que se hiciera justicia, y los que convirtieron la pistola "Colt 45" en la ley que regía los destinos de todos los que caían dentro de su radio de acción. Randolph Scott, Zachary Scott y la superviva Ruth Román, aparecen en el reparto de esta película.

METRO
BANDERA 141 ★ TELEFONO 83361
HOY 3.30 P.M. 6.40 P.M. 9.45 P.M.
¡Un nuevo capítulo en la vida de la Sra. Miniver!
La M-G-M presenta a GREER GARSON · WALTER PIDGEON
Romance de una Esposa
JOHN HODIAK · LEO GENN
SOLO PARA MAYORES
Metro Goldwyn Mayer
MAÑANA A LAS 11 A.M. Matinal PARA NIÑOS Y GRANDES
CORTOS EDUCATIVOS · DIBUJOS EN COLORES · SERIALES DE ACCION
NIÑOS... $ 6. GRANDES $ 8.
Metro Goldwyn Mayer

MAYORES Y MENORES
Hoy ☆ 2ª SEMANA TRIUNFAL!
CINE Plaza
Paramount Presents
MAUREEN O'HARA
JOHN PAYNE
en TRIPOLI
UN AMOR SUBLIME Y UN DEBER INCOMPARABLE EN UNA TRAGEDIA QUE SUBYUGA.
en TECHNICOLOR
con HOWARD da SILVA
PHILIP REED · GRANT WITHERS

HOY MATINEE VERMOUTH Y NOCHE BANDERA
2ª SEMANA
JEAN GABIN
NICOLE COURCEL
BLANCHETTE BRUNOY
LA FAVORITA DEL PUERTO
DE TANTO DESEARLA... TERMINÓ QUERIENDOLA...
MAGISTRAL DIRECCION DE MARCEL CARNÉ
EL REALIZADOR DE "EL MUELLE DE LAS BRUMAS"
Distribuye: "LEO - FILMS"

MARTES FLORIDA
ARTHUR RANK presenta
Preludio
(PRELUDE TO FAME)
Protagonizada por GUY ROLFE · KATHLEEN BYRON · KATHLEEN RYAN con JEREMY SPENSER
Bach... Beethoven... Weber... Borodin... Berlioz
Distribuído por UNIVERSAL-INTERNATIONAL
PRE-ESTRENO

"JUANA DE LORENA"
☆
Consagrada por la crítica y el público como la mejor obra de la temporada.
☆
MAÑANA A LAS 18.45 HRS. EN PUNTO
☆
TEATRO MUNICIPAL

Martes SANTIAGO
SE SUFRE, PERO SE APRENDE. ES UNA ESTAMPA VIVA, CRUDA Y EMOTIVA DE LOS BARRIOS BAJOS.
"Nosotros LOS POBRES"
Evita MUÑOZ (Chachita)
PEDRO INFANTE
BLANCA ESTELA PAVON
CARMEN MONTEJO
MIGUEL INCLAN
PEL MEX

La Tradicional TECNICA EUROPEA AL SERVICIO DE SU MODERNO RELOJ
Max Gazzella
TENDERINI 121 (CASI ESQ. MONEDA)

CENTRAL
Martes
Aquí está la CHICA QUE TODOS ESPERABAMOS!
1951! Año triunfal COLUMBIA PICTURES.
TECHNICOLOR QUE LA HACE MAS DIVINA!
ROBERT CUMMINGS · JEAN CAULFIELD
Elsa Lanchester · Melville Cooper
en LA MODELO INCOGNITA

DESPERTADORES
Con garantía de 10 AÑOS
WESTCLOX $ 448.-
Despachamos contra reembolso a provincias
RELOJERIA DANZIGER
SAN ANTONIO 344

Aliviol

LOCAL COMERCIAL
SE ARRIENDA EN AVDA. BERNARDO O'HIGGINS
a media cuadra de la Plaza Baquedano, acera norte. Espacio, más o menos 40 metros cuadrados. Tiene altillo interior, teléfono. Los interesados directos pueden dirigirse por carta a:
CASILLA N.o 5036, STGO.
indicando el giro del negocio a establecer y amplias referencias personales. No se arrienda a negocio que ocupe o almacene materias inflamables, ni se atienden proposiciones de intermediarios.

DIRECCION GENERAL DE OBRAS PUBLICAS

DEPARTAMENTO DE ARQUITECTURA

Suspéndese, hasta nuevo aviso, la petición de propuestas públicas para la construcción de la obra gruesa de un Pabellón de Dormitorios y del Comedor del LICEO DE HOMBRES DE CONCEPCION.
Santiago, 25 de mayo de 1951.

EL DIRECTOR DE ARQUITECTURA

RESTAURANT MERVILLES CHILE
Anuncia su 3er. CURANTO de la TEMPORADA
PARA EL SABADO 2 DE JUNIO!
BLANCO ENCALADA 2116
★ FONO 93326 ★

Ungüento Monte Santo
CONTRA CIERTAS Excemas - Ronchas Empeines - Espinillas Picazón de la Piel y del cuero cabelludo etc.
PÍDALO EN SU FARMACIA

ORGANIZACION CONTABLE
CONTADORES R. N. C.
SE ENCARGAN:
Atención Leyes Tributarias. Previsión y Trabajo. Sistemas de Costo Comerciales e Industriales. Revisiones y Balances. Apertura y Término de Negocios.
Pídanos Prospectos de Reglamento Interno para su Fábrica.
CONSULTAS AHUMADA 312 OF. 237 FONO 60659

MARFIL Y VALENCIA
ARTE EXIMIO EN DOS VOCES ADMIRABLES!
Rey Silva
Lorenzo D'ACOSTA
Lucy Lanny
Pablo Cid
5 Olga Socarraz ☆
ÚLTIMOS DIAS, ¡IMPOSTERGABLEMENTE!
SALON DE TE Y BOTE
Violín GITANO
HUERFANOS 757 FONO 30500

Texto Refundido del
CODIGO DE AGUAS
con leyes sobre Riego-Fuentes Termales, etc. que lo complementan.
$ 80.—
— AGUSTINAS 1269 —
DIARIO OFICIAL

SOC. COOPERATIVA DE CONSUMO LA UNIDAD LTDA.
— HUERFANOS 1557 —
DISTRIBUCION DE AZUCAR
Se comunica a los señores Cooperados que desde hoy se les hará entrega de la cuota de azúcar en sus almacenes ubicados en HUERFANOS 1557.
LA GERENCIA

¡¡EMPLEADOS PUBLICOS Y SEMIFISCALES
JUBILADOS ANTES DEL 1.o DE MARZO 1950!!
Les ofrecemos nuestros servicios profesionales para conseguirles aumento legal de sus pensiones de jubilación. TRAMITACION RAPIDA (sin gastos. Atendemos encargos de provincias).
ABOGADOS ASOCIADOS
MONEDA 1137 — OFICINA 47 — TELEFONO 89643
De 12 a 13 P. M. y de 5.30 a 7 P. M.

SANTOS DE HOY
FELIPE DE NERY Y ELEUTERIO

SANTOS DE MAÑANA
BEDA y JUAN PAPA

BOLETIN DEL TIEMPO

MINISTERIO DE DEFENSA NACIONAL

(Redactado a las 20 horas del día 25 de mayo de 1951).—

Después de algunas lluvias y chubascos que se produjeron desde Talcahuano hasta Aysen, el buen tiempo se ha generalizado en el país.

APRECIACION GENERAL

Continuará bueno, con nubosidades y neblinas matinales en la mayor parte del territorio.
ARICA A COQUIMBO.— Bueno. Nubosidades parciales. Vientos del surweste.
ACONCAGUA A MAULE.—Bueno. Nubosidades o neblinas matinales en el litoral. Vientos del suroeste.
CORDILLERA CENTRAL.—Bueno.
NUBLE A CHILOE.— Bueno. Nubosidades parciales. Neblinas matinales. Vientos del sur y suroeste.
GUAFO A EVANGELISTAS.— Nublados parciales y locales. Vientos del suroeste.
PUNTA ARENAS.—Bueno.

INFORMACIONES DE SANTIAGO

TEMPERATURA DEL AIRE. (Día 25) — Máxima: 17.9 grados a las 14.30 horas. —Mínima: 6.4 por ciento a las 6.55 horas.
HUMEDAD RELATIVA DEL AIRE. (Día 25).— Máxima: 95 por ciento a las 8 horas.— Mínima: 41 por ciento a las 16.15 horas.
SOL. (Día 26).— Salida: a las 7.34 horas.—Puesta: a las 17.45 horas.
LUNA. (Día 26).— Salida: a las 23.46 horas.— Puesta: a las 13.19 horas del día 27.— Fase: Cuarto Menguante el día 27

Oficina Meteorológica de Chile.
Sección Previsión del Tiempo
(FONO 90753).

TURNO DE BOTICAS

(SEMANA DEL 26 DE MAYO AL 2 DE JUNIO DE 1951)

FARMACIAS:	UBICACION:	FARMACIAS:	UBICACION:
Franco-Inglesa	Prt. Bulnes eq. Merced	Caupolicán	Avda. Matta 994.
Rivadeneira	Reina María 458.	Jofré	10 de Julio 199.
Santa María	Avda. Chile 1298	Friedman	Santa Rosa 1896.
Colón	Colón 1680.	Marec	Traslaviña 1688.
Veiman	Recoleta 2110.	San Luis	Avda. Berlín 773.
Páez	El Salto 3912	Lo Ovalle	Fuenzalida Urrejola.
Santa María	Av. St. María 1140 Rc.	Bermaco	Gran Avda. 9916.
Bremen	Joaquín Pérez 5271	Bilbao	Avda. Bilbao 1289
Quinta	Nueva Imperial 4378.	Holandesa	Providencia 2369.
Tapia	Gral. Velasquez 601.	San Carlos	Avda. Bilbao 3885.
Yungay	San Pablo 3296.	Centro Ñuñoa	Irarrázaval 2521.
San Pablo	San Pablo 1796.	El Bosque	E. Luis 4251 al P. Torr
Andrade	Av. O'Higgins 2902.	Peñalolén	Avda. Egaña 523
Harlem	Castro 587.	Santa Filomena	Santa Filomena 198.
Caupolicán	Bascuñán 1002.		

NOTA.— De acuerdo con el Art. 61 del Reglamento de Farmacias, el turno nocturno es sólo para el despacho de recetas y expendio de medicamentos de urgencia, y será atendido después de las 21 horas por la rejilla correspondiente.

FARMACIA DE TURNO
PERMANENTE HASTA LA UNA DE LA MADRUGADA
Andrade

Agencia de "LA NACION"
ROBERTO CARRASCO O.
MAULE N.o 1006

1.—ALHAJAS, JOYAS.

COMPRAMOS ORO, joyas, brillantes, plata, monedas antiguas, supero cualquiera oferta. Ahumada 68. 5 Jl.

COMPRO oro y plata, pago buenos precios. Alameda 848. 4 Jn.

PLUMA FUENTE, encendedores, lápices, arreglo. Galería Alessandri N.o 30. 4 Jn.

¡NOVIOS! para argollas. Fábrica Bostin. Nueva York N.o 66. 4 Jn.

¡NOVIOS! argollas oro 14 y 18 quilates, macizas grabadas, desde $ 800 par. San Diego 780. Relojería Sportman. 4 Jn.

ATENCION comerciantes y vendedores. ¡¡¡Fantasías!!! Mostrarios que contienen: 10 pares de aros, distintos modelos; 5 prendedores, distintos modelos; 1 cadena con medalla; 1 cadena con cruz; cada mostrario, $ 200. Mostrarios a $ 444 c/u., contienen: 1 collar perlas españolas; 1 cadena de plata; 2 anillos; 1 par bolitas de oro; 10 pares aros, distintos modelos; 8 prendedores. Se despacha contra reembolso a cualquier lugar de Chile. Casa de Fantasía "Ignacio". Rosas 1184. Santiago. 13 Jn.

COMPRAMOS: joyas, brillantes, boletos empeño, objetos arte. Pagamos los mejores precios. Ahumada 88, esquina Nueva York. 25 Jn.

2.—ARBOLES, PLANTAS.

SEÑOR FRUTICULTOR: No deje a la casualidad la polinización de sus frutales. Asegure su producción con un colmenar moderno en su huerto. Colmenares Santa Inés. Curicó. 1-N.-

3.—ARMAS, CAZA, PESCA.

COMPRO ARMAS, ocasión: San Diego 59. 1.o Mz.-52

CAÑAS, Líneas, Carretes, Accesorios para pesca. Armería "San Diego". San Diego 59. 1.o Mz.-52

POLVORA DUPONT, fulminantes. Escopetas, Rifles, Balas Peters. Armería "San Diego". San Diego 59. 14-Jn.

CASA ALONSO
21 DE MAYO 817
FONO 63049
MENAJE CREDITOS
MEJOR Y MAS BARATO

MARQUESITAS - BARANDA
Sillitas de paseo, sillitas-comedor, coche-cunas, triciclos, relojes pulsera, pieles, camisas caballeros, corbatas, catres de bronce, marquesas Reina Ana, somieres de acero, cubrecamas de raso, frazadas, colchas, aluminio, lámparas de cristal. Juegos de loza, cristalería, artículos para regalos, etc.
VENDO POR CUOTAS MENSUALES
HUERFANOS N.o 920
CUARTO PISO — OFICINA 409

S. SACK.
FIERRO NACIONAL
REDONDO CUADRADO PLANO
SAN PABLO 1179
MORANDE 817
V. MACKENNA 1648

Agencia de "LA NACION"

4.—ARTICULOS PARA CABALLEROS.—

LA AFRICANA. Confecciones finas: Caballeros, jóvenes, niños. Esmeralda 874. Santiago. 21 Jn.

CREDITOS. Confecciones para caballeros. Esmeralda 885, entrepiso 9 a 12. 21-Jn

6.—ARTICULOS PARA NIÑOS

MUEBLES para niños. Ahorre 100 o/o, comprando en Fábrica "Dumbo". Marquesitas baranda, Duco, lavables, 390 pesos. Extenso surtido. Ventas por mayor y menor. Marín 171. Teléfono: 31124. 21-Jl.

7.—ARTICULOS PARA EL HOGAR.

TE IMPORTADO reemplaza el delicioso "Mi Mi", en el Desayuno, Almuerzo y Comida. Paquete: $ 4. Santo Domingo 1022. 31-D-51

SOMIERES, "Colchonería Francesa". Refacciona colchones, domicilio. San Diego 9. Fono 86259. 11-Jn.

FLOREROS, jarros, lámparas, apliqué, juego cristalería fina 76 piezas, miles de jueguitos de cristal, lindos tallados. Sierra Bella 1355. C.

PONCHERAS, ceniceros, floreros, miles de artículos para regalos, todo tallado y fabricado a su propia vista. Sierra Bella 1355. C.

SOLICITE créditos en lámparas "Candia", a precio directamente de fábrica, hechos a su vista. Sierra Bella 1255. Casa "Candia". C.

FABRICA lámparas de cristal y talla sus cristales a su vista. Visite gran exposición. C.

LAMPARAS de cristal, miles de modelos, a precios especiales, por ser fabricantes; plaffonier, apliqués. Sierra Bella 1355. C.

CRISTALERIA fina para regalos, juegos en cristal Yungay, 76 piezas, tallado por técnicos en nuestra propia fábrica, 28 modelos diferentes, en juegos tallados. Sierra Bella 1355. C.

GRAN exposición de cristalería fina, lámparas de cristal, metal, juego 7 piezas, especial para regalos. Sierra Bella 1355. C.

"CASA PRIMUS", mantiene taller reparaciones, anafes, usando exclusivamente repuestos legítimos "Primus". No confunda: San Diego 59, exclusivamente. 1 o Mz.-52

7 a.—ARTICULOS PARA EL CAMPO.

"LA SUREÑA" de Jilberto Zúñiga. Vende monturas chilenas e inglesas. Gálvez 645. 20-F-52

8.—ARRIENDOS OFRECIDOS.—

PIEZAS amobladas, semanales, personas trabajen afuera. Hotel Brasil 44. 11-N.

SE ARRIENDA una pieza a persona sola o matrimonio solo, con referencias. Ecuador N.o 3451. 27-M.

CASA PARTICULAR, arriendo única pieza con pensión, señora o señorita honorable. San Miguel 971, paradero 6. 27-M.

CASA QUINTA, arrienda departamento dos piezas, hall, cocina, servicio, a familia honorable. Carmen 842. 31-M.

PIEZA grande o dos chicas, para oficina, necesito, cerca Estación Central. Fono 36884. 29-M.

10.—AUTOMOVILES, NEUMATICOS.

AUTOMOVILES, Camiones; Camionetas. Nuevos, usados. Compra, vende, recibe consignación. Andrés García Gil. Alameda 187. 16 Jn

VENTA DE RESORTES, hojas madres y hojas sueltas para camiones y autos. Pistones, mujes, abrazaderas de todas las medidas, pasadores y candados completos. Cuevas 875. 6-Jn

CARPAS para camiones, camionetas. También recibo hechuras, composturas. Fábrica. San Diego 1381. 18-Jn

TARZAN — (3005) — Desafío — Por Edgar Rice Burroughs

RAMONA — Por Lino Palacio

11.—AVES, ANIMALES, PAJAROS.

COLMENAS modernas, Cera Estampada, Reinas finas italianas, Núcleos, etc. Pídalos a Colmenares Santa Inés. Curicó. 1-N.-51

EXTRACTORES para miel, colmenas, abejas, cera estampada. Escriba a su representante "Colmenares Santa Inés". Casilla 1574. Santiago. 9 Mz.-52

12.a—BELLEZA Y PEINADOS DE SEÑORAS

EL PROVEEDOR de los salones de belleza: Federico Schnell. Merced 770, interior. 28-S-5

13.—COMPRAVENTA

COMPRO colchones, lana cualquier estado, muebles, cocinas, catres, antigüedades. Teléfono 35415. 17-Jn.

COMPRO diez toneladas garbanzos chicos. Casilla 1260. 25-Jl.

FRASCOS PENICILINA, botica, laboratorios, botellas, chuicos compro, vendo. Brasil 44; fono 85652. 11-N

COMPRO baños enlozados, pago bien, negocio rápido. Teléfono 35415. 17-Jn.

14.—CONSEJOS UTILES

PARCHES invisibles, en calzado. Eleuterio Ramírez 1136. 9-E.-52

14.a—FILATELIA.

COMPRO sellos chilenos y extranjeros. De 18 horas adelante. Rodolfo Phillipi 82. 26 My.

16.—DOCUMENTOS EXTRAVIADOS.

HABIENDOSE extraviado el talonario de cheques, Serie D, N.o 2089916 al 933, del Banco Sud-Americano, queda nulo por haberse dado el aviso correspondiente. 27-M.

HABIENDOSE extraviado libreta N.o 786168, de la Caja Nacional de Ahorros, perteneciente a Guido Osvaldo Araya Martínez, queda nula por haberse dado aviso. 26-M

HABIENDOSE dado la orden al Banco Italiano de no pagar el cheque N.o 294885, serie CC, por la suma de $ 35,000, queda nulo y sin valor. Antonio Riccardi S. 27-M.

16.—DOCUMENTOS EXTRAVIADOS.

EXTRAVIOSE póliza de "La Chilena Consolidada", N.o 190345, sobre la vida de don Ramón A. Bustamante Mondaca, queda nula. Extendióse duplicado. 26-M.

HABIENDOSEME extraviado el cheque N.o 3243768, serie C, contra el Banco Sud Americano, doy el aviso correspondiente. 26-M.

17.—DIVERSOS.

¡FIERROS! ¡Cañerías! Usados y nuevos, vendo. Chacabuco 24. 16-Jn.

CAFE DE HIGOS "La Brasileña". Venta almacenes. 25 Jl

COMO SUBSTITUTO café "La Chilenita". ¡Más sano que café! 25-Jl.

LIMPIO certificados antecedentes. Gálvez 1165. Tardes. 25 My.

COMPRAMOS dentaduras, dientes sueltos usados, oro, joyas, plata, monedas antiguas. Ahumada 68. 5 Jl.

18.—EDUCACION.—

TAQUIGRAFAS, dactilógrafas, escritura máquina, contabilidad, preparación comercial, cursos especiales alumnas sin humanidades, cursos diurnos, nocturnos. Enseñanza completa, eficiente. Prospectos. Instituto Contabilidad, fundado 1922. Santo Domingo 1030. 6-Jn.

CURSOS rápidos para alumnas de provincias. Excelente internado económico. Diplomas válidos legalizados. Profesorado de mucha experiencia. Facilidades. "Academias Armandini". Ahumada 131, 7.o piso. Teléfono 63775. 20-F 52

LOS MEJORES cursos peinados. Estética femenina. Diplomas. "Instituto Moderno". Mac Iver 540. 29-M.

LOS MEJORES cursos rápidos. Corte. Modas, Confección industrial. "Instituto Moderno". Mac Iver 540. 29-M.

PEINADOS, Permanentes, Maquillaje, Manicure. Acreditado "Instituto Técnico". Arturo Prat 74. 26 My

ESCUELA Nacional Peluquería Artística. Permanentes. Solicite prospecto. Catedral N.o 1257. 29 M.

18.—EDUCACION.

¡APRENDA! Permanentes con o sin calor, permanentes de ondas y rizos al frío, peinado al agua, ondulación Marcel; corte a navaja y tijeras, tinturas, manicure; belleza. Academias Armandini, Ahumada 131. Unicamente séptimo piso, teléfono 63775. 20-F 52

MATRICULA abierta. Corte sastre. Cursos rápidos, económicos. Profesor especializado. También por correspondencia. Academia "Fénix". Santo Domingo 1030. 30 My.

INSTITUTO "Alonso Figueroa". Catedral N.o 1257. Preparación rápida empleos. Taquigrafía, Contabilidad. (Dactilografía en 15 días). 29-M.

INSTITUTO Moderno, Mac Iver N.o 540. Enseñanza rápida Contabilidad, Taquigrafía, Dactilografía. Ambiente selecto. Solicite prospectos. 29 M.

TELEGRAFIA, Radiotelegrafía. Enseñanza completa, ramos teóricos; práctica transmisión, recepción "Instituto Técnico". Arturo Prat 74. 26 My

"PROFESIONES" "Díaz-Gascogne". Escuelas Politécnicas. Para toda edad. Fundadas en 1914. Reconocidas oficialmente Supremos Gobiernos Chile-Argentina. Sistemas propios, modernos. Modas: Afamado corte "chic-argentino". Peinados artísticos, ultramodernos; Belleza, Manicure, Contabilidad Comercial, Recuperación escolar. Sastrería (corte inglés), etc. Excelente internado femenino económico. Pida prospectos (Vacantes limitadas). Monjitas 341. 31-My

CURSOS de Comercio para señoritas, nueve ramos $ 170 mensuales. Vespertinos para empleados $ 120. Solicite prospecto. Acreditado "Instituto Técnico". Arturo Prat 74. 26 My

"ARMANDINI". Cursos rápidos alumnas provincias. Ultimos sistemas. Matrícula abierta todo el año. Clases todas horas. Ahumada 131. Unicamente séptimo piso. Teléfono 63775. 20-F-52

PELUQUERIA Caballeros. Competente profesor. Ambiente decente. Diplomas válidos. Facilidades. "ACADEMIAS ARMANDINI" — Ahumada 131. Unicamente séptimo piso. Clases todo el año. 20-F-52

18.—EDUCACION.

ESCUELA CHILE de Telegrafía eléctrica. Primera Escuela Particular con 32 años de existencia, ofrece a señoritas y jóvenes con los cursos teóricos y prácticos (diurnos y nocturnos), de Telegrafía, Radiotelegrafía y Dactilografía. Solicite prospectos. Matrícula abierta. Bascuñán Guerrero 260. Fono 93404. 1.o Jn.

MODAS, corte y confección. Cursos rápidos. Sistemas modernos. Profesora especialista. Alumnas confeccionan trajes primer mes. Lencería. Clases diurnas y nocturnas. Diplomas válidos. Academia Nacional de Corte y Confección. Rosas 1353. Teléfono 87174. C

SABER ES PODER. Siga Ud. un curso técnico breve en el Instituto Comercial Torrealba. Huérfanos 1134. Prepara: Contadores, Taquígrafos, Dactilógrafos, Auxiliares de Comercio. Sistema propio individual. Salas independientes para señoritas. Pida informes sobre nuestros cursos por correspondencia. a Casilla 3673. 1.o-S.

"ARMANDINI". Cursos rápidos alumnas provincias. Internado económico. Ultimos sistemas. Matrícula abierta todo el año. Clases todas horas. Ahumada 131. Unicamente séptimo piso. Teléfono 63775. 20-F 52

MODAS, Lencería, Alta costura. Corte sastre. Acreditado "Instituto Técnico". Arturo Prat 74. 26 My

INSTITUTO SANTIS. Matrícula abierta establecimiento serio y con años de prestigio. Elija una de esas lucrativas y decentes profesiones: Mecánica dental, radio, inglés, comercial y humanístico, dactilografía, taquigrafía, redacción comercial, sastrería, corte y confección, lencería, bordados; peinados artísticos, permanentes, manicure, masaje facial. Estas profesiones sólo se las puede ofrecer el Instituto Santis, que cuenta con un buen profesorado titulado y larga experiencia universitaria. San Antonio 446, 2.o piso y 3.er piso. Teléfono 35586. Pida prospectos. 1.o Ag

"INSTITUTO San Martín". Avenida Vicuña Mackenna 660 al 662. Humanidades. Preparatorias, Kindergarten. Recibe niños y niñitas. Inglés obligatorio. Cursos de juguetería, artes y flores. P.

18.—EDUCACION.

MATRICULA abierta, cursos, modas, corte, confección, moda infantil. Lencería. Camisería. Enseñanza rápida, perfecta, garantida. Sistema moderno, facilísimo aprender. Atención esmerada por profesoras especializadas. Solicite prospectos. "Academia Fénix", Santo Domingo 1030 (cerca Puente). 7-Jn.

CURSOS rápidos. Dactilografía 15 días, un mes de secretarias taquígrafas, comprenden: Taquigrafía, Redacción, Castellano, Dactilografía Práctica oficina. Enseñanza eficiente. No se cobra matrícula. Puente 576, 4.o piso. 9 Jn.

19.—ELECTRICIDAD.

"ELECTRICIDAD". Ramón Pacheco Vásquez. República N.o 11. Teléfono 94117. Instalaciones industriales comerciales y particulares, surtido completo de materiales. 19 Jn

24.—MATERIALES DE CONSTRUCCION.

SACK. Barraca fierro. San Pablo 1179. Morandé 617. 4-Jn.

FIERRO galvanizado, liso. Sack. 4-Jn.

PINTURAS, pasta, Sack. 4-Jn.
FIERRO redondo para construcciones. Sack. 4-Jn.

FIERRO galvanizado liso. Sack. 4-Jn.

PARQUETS Sáenz. San Francisco 1878. Teléfono 51861. 11-N.

CONSTRUCCIONES, reparaciones, pequeños que sean. Planos alcantarillados, $ 390. Aprobados. Instalaciones. Avda. Portales 2855. Teléfono 94936. 26-M.

25.—MAQUINARIAS.

TOSTADORAS y molinos para café y granos. Avenida Portugal 948. 25-Jl

CAJAS registradoras "National", y otras, garantizadas, con facilidades a precios convenientes. Santiago. Huérfanos 1059. Conforti. 8-Jn.

27.—MAQUINAS DE ESCRIBIR.

COMPRO máquinas escribir, sumadoras, calculadoras. Bandera 517. Teléfono 85479. 21 Jn.

29.—MODAS Y CONFECCIONES.

¡PIELES! Transformaciones, curtidos, teñidos. Trabajo perfecto. Merced 301. 28-M.

30.—MUEBLES Y MENAJES.

¡¡¡OCASION!!! Vendo amoblados, dormitorios, comedor, hall, muebles sueltos. Delicias 2456. 4-Jn.

$ 2.400. VENDO: aparadores, comedor, peinador, con planchas mármol grande. Inglaterra 1486. 27-M

33.—NEGOCIOS. VENDEN.

VENDESE por viaje, negocio detalle y distribución paquetería, artículos farmacéuticos, buena clientela, arriendo bajísimo. $ 135.000 contado. E. P. R. Casilla 2799. 27-M.

$ 30.000. VENDO negocio pastelería, barrio comercial, casa habitación. Avda. Bernardo O'Higgins 3489. 27-M.

34.—NOTIFICACIONES. Y CITACIONES.

HABIENDOSE extraviado el libreto de cheques del Banco Sud Americano, serie C 3594387-250, queda nulo por haber dado aviso. 28-M.

SINDICATO Profesional de Empleados de Zapaterías.— Se cita a reunión general para el martes 29 de mayo a las 8.30 y 9 horas, en primera y segunda citación, respectivamente, en nuestro local social, a fin de proceder a elegir los candidatos para la formación de la mesa directiva, para el periodo 1951/1952, y en conformidad a los reglamentos de la Inspección del Trabajo.— El directorio. 28-M.

37.—OCUPACIONES OFRECIDAS

VITALES, mereciéndolos; porcentaje, aprendices. Gálvez 1165. Tardes. 25-My.

NECESITO peluquero competente, con referencias. Irarrázaval 1360. 27-M.

TAPICERO, oficial adelantado, necesito. Estados Unidos 291. 26-M.

MOZO, para fábrica de muebles, necesito, con recomendaciones. Estados Unidos 230. 26-M.

CREDITOS
Pascual
SASTRE
SAN DIEGO 928

ANAFES "PRIMUS"
M. R.
y sus repuestos adquiéralos a sus importadores:
CASA PRIMUS
Taller de reparaciones
SAN DIEGO 59
NO CONFUNDA

DELANTALES
Todo cerrados, tipo jardineras, en géneros a cuadros .. .. $ 140.—
La misma hechura, en géneros sanforizados $ 185.—
Batas de casa, abotonadas adelante, en géneros a cuadros .. .. .. $ 180.—
Las mismas batas, en géneros sanforizados $ 240.—
ENVIOS CONTRA REEMBOLSO

FABRICA DE DELANTALES Y BATAS "CHECOSTYL"
SAN DIEGO · 645

37.a—PELUQUERIAS

GRATIS: Ondulación. Corte pelo. Instituto Técnico. Arturo Prat 74. 26 My

43.—PROPIEDADES VENDEN.

$ 1.840 MENSUALES, sin pie, sitios de 1.348 mt2., en Barnechea, con luz, agua y pavimento de concreto. Buena locomoción. Compañía 1068. Oficina 401. Altos Ci. ne Plaza. 29-M

VENDO parcela, camino Cartagena, línea chica. Tratar: Línea chica 13. 28-M.

44.—PROPUESTAS PUBLICAS Y PARTICULARES.

DIRECCION General de Obras Públicas. Departamento de Hidráulica.— Se piden propuestas públicas para la construcción de las obras de alcantarillado de aguas lluvias de Temuco, con un presupuesto ascendente a $ 4.499.754.40, las que se abrirán el 28 de mayo, a las 16 horas. El plazo para la presentación de los documentos indicados en las bases de licitación vence el 22 de mayo, a las 18 horas. Bases y demás antecedentes, en la Oficina de Partes, Santiago, 13 de mayo de 1951. — El Director del Departamento. 28-M.

45.—RADIOS.

REPARACIONES, radios, domicilio. A. Prat 20 A., Teléfono 67330. 25 E.-52

47.—RESIDENCIALES, PENSIONES.

PIEZAS. Pensión mesa. Viandas. Recibo pasajeros. Huérfanos 1393. 23 Jn.

48.a—SANITARIOS.

SALA BAÑO completa $ 8.800. Silenciosos $ 1.500; bidés $ 700; Lavatorio pedestal $ 1.200. Tina revestir completa $ 3.750. Gran surtido lavaplatos, artefactos sueltos, cocinas, estufas, espejos botiquines, sanitarios en general; precios rebajadísimos. Facilidades, tramitaciones por Cajas. San Pablo 1374. 21-Jn

49.—SASTRERIAS.

¿QUIERE PERFECCION en su traje? Diríjase a Sastrería "El Viraje". Unica antigua y acreditada casa, especialista en viraduras perfectas, zurcidos inimitables. Transformaciones trajes sastre de señoras. Técnicas hechuras para los gustos más exigentes. San Diego 218. Fono 81232. 10 Mz.-52

SASTRERIA Salazar, caballeros, niños, extenso surtido, corte elegante. Precios incompetibles. Alameda Bernardo O'Higgins 2783, esquina Libertad. 2 Jn.

CASIMIRES nacionales, desde 195 pesos metro, importados, 315 pesos. Depósito directo de fábrica. Casa Salazar, Alameda Bernardo O'Higgins 2783, esquina Libertad. 2 Jn.

GUENDELMAN, sastre. Hechuras finas. Créditos. San Diego 852. Edificio Teatro Caupolicán. 4-Jn.

MACHO, Sastre, confecciona su terno, también transformaciones. Visítelo. Huérfanos 801. 21 Jn.

CASIMIRES importados, llegaron a precios rebajados. Casa Salazar, Alameda Bernardo O'Higgins 2783, esquina Libertad. 2 Jn.

SASTRERIA Juan José Jara: Hechuras $ 1.300. Virados $ 600.— Recibo composturas y transformaciones. Puente 638. Teléfono 87558. Altos de Casa Costoya. 8 Mz.-52

CALZADO CREDITOS
DAMAS CABALLEROS Y NIÑAS
CARTERAS CREDITOS
Sólo a un radio de 30 cuadras
SAN DIEGO 1889

MADERAS TERCIADAS
de todas clases y dimensiones
ENCHAPADURAS Nacionales e Importadas
PLACAS CARPINTERAS
AMERICO GORDON S.
NATANIEL 136

ECZEMA
en todas sus manifestaciones
ULCERAS
en las piernas
Tratamiento médico nuevo para enfermedades rebeldes de la piel, incluso alérgicas.
MORANDE 542 — OF. 1
TELEFONO 84952
De 10 a 12 y de 2.30 a 7 P. M.

RELOJES SUIZOS
de las mejores marcas
RAUL VALENZUELA
DAVID LAKS
BANDERA 236
4.o piso
OFICINA 410
(Edif. Teatro Auditorium)
Amplios créditos

STACION DE SERVICIO
LECTROCAR
N PLENO CENTRO
SERRANO 21
FONO 69519
ELECTRICIDAD — RADIO
MECANICA — FRENOS
AFINAMIENTOS BATERIAS

GUIA PROFESIONAL

ABOGADOS

ROBERTO SANHUEZA GANGAS
Abogado.
Nulidades de matrimonio, divorcios, particiones. Huérfanos 1164, 2.er piso. Depto. 50. C.

RICARDO ROBLES LETELIER
Abogado.
Trasladó su oficina y cambió de teléfono. Atiende ahora: Huérfanos 972. Of. 504, fono 65093. 12 a 1 y 6 a 7. 28 V

OFICINA JURIDICA COMERCIAL
Toda clase asuntos judiciales y profesionales, especialmente nulidades matrimonio, posesiones efectivas; cobranzas cheques, letras; juicios arrendamiento, trabajo, alimentos, tuiciones; estudio títulos; redacción contratos; constitución sociedades; separación bienes; rectificaciones inscripciones Registro Civil; excarcelaciones; certificados antecedentes sin anotaciones penales; alegatos ante Cortes; problemas de impuestos. Comisiones, representaciones. Atención provincias. Compañía 1291, oficina 408. 10-VI

LAURA MULLER
FRANCISCO CABALLERO
Divorcios, rectificación partidas.
PROPIEDADES
Preferencia provincias. Teatinos 248. Departamento 32. 15 VI

ELIAS NEHGME RODRIGUEZ
Abogado.
Estado 33. Oficina 45. Teléfono 88387. 11-VI

MEDICOS

DR. GORGEWSKY
Broncopulmonares. Estómago. Hígado. Diabetes. Rayos X, de 2 a 5. Almirante Barroso 57. 20-XII

DR. HERNAN PARODI
Piel-Venéreas.
Serrano 333. Teléfono 89693. 4-VI

PROF. GASTON RAMIREZ
Piel-Venéreas.
Carmen 703. 34848. 4-VI

ROGER LAMAS
Piel-Venéreas.
Puente 776, 2-4. 20-VI

DR. HUBERTO BERG FONTECILLA
Enfermedades de señoras. (Hemorragias, Tumores, Esterilidad, etc.). Partos. Agustinas 972. Oficina 607. 6.o piso. Teléfono 80554. Horas: 3-5. Se ruega pedir hora. S|C.

DR. JUAN L. JIRON
Enfermedades de niños.
Llamados al teléfono 491403. 18-VI

DR. MARIN VIVADO
Enfermedades del ano y recto. Várices. Ulceras de las piernas. Agustinas 2341. 6 adelante. Fono 93107. 4-VI

MEDICOS

DR. WORTZMAN
Medicina interna. Reumatología. Rayos X. Agustinas 1269, 4.o piso. Fono 82222. Horario: 15,30-17,30. S|C.

DR. ALCIDES LUCERO Y.
Medicina interna.
Consultas: 5 1|2-7 1|2.
Londres 43. Fono 84830. 18-VII

DR. HERNAN DEL PINO
Enfermedades de niños.
Rayos. Agustinas 1269.
4.o piso. Fono 82229.
De 11 de la mañana a 1 de la tarde. República 230. Fono 93632. De 5 a 7. S|C.

INSTITUTO DIETETICO DE CHILE
Reumatismo, Diabetes, Eczemas, Estreñimiento, Debilidad general, Sexología, Impotencia. Bustamante 12. 21-VI

DOCTORA LONNBERG
Regresó Estados Unidos.
Ginecología. Partos.
Nataniel 658. 397. 64362. 22-VI

DRA. LUISA PACHECO PIZARRO
Médico-Cirujano.
Señoras y niños. Consultas de 3-5. Nataniel 475. Fono 86762. S|C.

DR. RAUL GALLEGUILLOS ROJAS
Rayos X.
Aparato Digestivo, Hígado, Corazón, Pulmón. Consultas: 5-6. Nataniel 457. Teléfono 80691. C.

CLINICA GRACIELA AGUILERA
Ginecología. Enfermedades de señoras. Hemorragias. Diagnósticos del embarazo. Curaciones. Inyecciones. Tratamientos. Consultas: 4-8. Inclusive sábados. Rosas 2317. 82910. 31-V

DR. MANUEL MUÑOZ VALENZUELA
Enfermedades de niños. Huelén N.o 290. Providencia. S|C.

ISIDRO MARTINEZ
Exclusivamente.
Ano-Recto-Colón. Plaza Bulnes 80. Departamento 76. Teléfonos: 92429-66068. 2-4 P. M. 18-VI

VIRGILIO COZZI GUTIERREZ
Medicina general.
Ahumada 312, of. 609. Teléfono 61219. Consulta: 2 a 4. 3-VI

DR. CASTAÑON
Exclusivamente pulmón.
Agustinas 1269. Edificio LA NACION.

DR. CLAUDIO COSTA
Cardiología. Electrocardiograma. Rayos X. Horario: 3 a 5. Monjitas 350, 2.o piso, departamento 1. Fono 31813. S|C.

THOMPSON SCHWARZENBERG
Metabolismo. Impotencia sexual. Señoras. Glándulas, obesidad, bocio, delgadez, diabetes. Merced 486-A. Fono 33788. 24-VI

MEDICOS

Dr. EGIDIO GUTIERREZ
Riñón, vejiga, próstata, venéreas. Presidente Ríos 33. Oficina 22. (Alameda entre San Francisco y Santa Rosa). 5.6 1|2. 37981. 11-VII

RAUL ALARCON CASANUEVA
Piel.
2-4. Beltrán Mathiew 1251 (Independencia). Tel. 89271. 28-V

GRINSCHPUN
Medicina interna. Geriatría (Enfermedades de la vejez). Rayos X. Hrs.: 1,45-4,15. 33656. 23 Jn.

OCULISTAS

HERNAN BRINCK
Lentes, enfermedades, operaciones ojo. Monjitas 722. Atiende de 4-8. Consultas $ 300. Teléfonos: 490380-30264. 3 VI

DR. MARCELO ZIMEND
Huérfanos 757. Oficina 510. Fono 37296. Consultas: 4-8. 26-V

DR. WALDO INOSTROZA
Ahumada 312. Of. 322. Teléfono 80900. De 11 a 1. 4-VI

AMENABAR OSSA
Enfermedades ojos. 9.30-6
AMENABAR PRIETO
3-7. Moneda 973. Oficina 531. 82792. 21 VI

DENTISTAS

DR. MUÑOZ MUJICA
Cirujano Dentista.
Prótesis. Puentes. Ahumada 312. Of. 717. Teléfono 81615. C.

LABORATORIO DENTAL
Puente 631.
Compostura rápidas de placas. Tel. 87035. 3 a 7. 31-V

DRA. GUILLERMINA MONTENEGRO
Dentista.
Extracciones niños, anestesia general. San Antonio 510. Dpto. 404. fono 33402. C.

ANA ANSELMO G.
Cirujano-Dentista.
Rosa Eguiguren 913. 4.o piso. Oficina 46, San Antonio 28. 4-VI

CLINICA DENTAL
San Pablo 3255, casi esquina de Matucana. Toda clase de trabajos rápidos. Atención diaria de 10.12 y de 3-9. 31-V

PRACTICANTES

PRACTICANTE MUÑOZ
20 años práctica. Atiende día y noche.
Portugal 12, 2.o piso. Dpto. 25. Fono 32072. C.

REYES
Tratamientos.
A. Prat 763. Teléfono 66332. 2-VII

PRACTICANTES

PRACTICANTE LAZZARO
Agustinas 925, oficinas 746-747. Fono 69176.
Nebulizaciones, inyecciones, profilaxis, urinarias (recetas médica). 6-VI

LUIS ALDUNATE
Practicante masajista
Previa indicación médica, curaciones vías urinarias e inyecciones. Atención domiciliaria. Enfermeras para atención señoras. Teatinos 248. Deptos. 100-101. Fono 60828 (lado Hotel Carrera). S|C

MASAJISTAS

LUIS MUGA
Masajista titulado.
Manuel Rodríguez 168. Teléfonos 81265-85068. C.

KINESIOLOGOS

IRMA TESTA R.
Gimnasia médica, masaje, reeducación. Guayaquil 45. Departamento 1. Fono 35979. Domicilio 34191. C.

MATRONAS

SEÑORA MORAL
Regresó de Estados Unidos. Embarazos. Casos urgentes. Ultimos adelantos. Avenida Santa María 435, Depto. 311. Teléfono 38738. 12-VI

SRA. CARMONA
Santa Rosa 203. 37662. 17-VI

SARA SAN MARTIN
Clínica
Regresó extranjero. San Francisco 208. 88585. 12 VI

RAQUEL GONZALEZ TORO
Especialidad de primerizas. Serrano 161. Fono 87202. C.

AZUCENA NAVEAS
Embarazos. Casos urgentes. Se trasladó a Arauco 1070 B. Altura San Diego 2000. 5-VI

SEÑORA YEVENES
Precios módicos.
Consultas gratis. San Diego 267. 4-VI

TERESA SANTANDER
Salvador Sanfuentes 2141, fono 65338. 17-VII

CARMELA TORO
Matucana 640. Fono 92206. 10-IX

GERALDINA CARRASCO
Embarazos. Casos urgentes. Arturo Prat 1633. 1.o-VI

SEÑORA PHERINY
Atiendo enfermas. Provincias. Lord Cochrane 95. 24-VI

VETERINARIOS

DR. RUBEN WASSERMAN
CLINICA VETERINARIA
Consulta: lunes, miércoles y viernes, de 3 a 5.
Atención diaria a domicilio. Maruri 592. Fono 89118. 31-V

FABRICA DE MUEBLES
"DIMENSTEIN"
239 — AV. B. O'HIGGINS — 239
POR INAUGURACION OFRECE CON 30 POR CIENTO DESCUENTO
DORMITORIOS — COMEDORES — LIVINGS MODERNOS Y NORMANDOS
GRANDES FACILIDADES DE PAGO
239 — AV. B. O'HIGGINS — 239

ULTIMA PAGINA DE ESTA EDICION
Edición de 16 páginas. —Precio $ 3.—

LA NACION

SABADO 26 DE MAYO DE 1951
SANTIAGO DE CHILE

DICK TRACY

Por Brent and Wells

51.—TALLERES

TORNERIA, Carpintería. Libertad 1401. 1 o E.-52

POLEAS. Maderas. Libertad 1401 1 o E.-52

ANAFES PRIMUS, de fabricación sueca y sus repuestos legítimos, exclusivamente en Armería "San Diego". Casa Primus, San Diego 59. No confudir. 14 Jn.

"CASA PRIMUS", atiende reparaciones de anafes, sopletes usando exclusivamente repuestos legítimos "Primus". No confundir: San Diego 59. Armería "San Diego". 10-Oc.-51

52.a.—VIAJES, TURISMO, VERANEO.

RESIDENCIA de reposo Las Cruces, abierto todo el año. Recibo personas serias, convalecientes, cardíacos. Médico. Alimentación sana, adecuada. Hugo Antolini. 29-M.

53.—JUDICIALES

POSESION EFECTIVA.— POR RESOLUCION fecha 18 actual, Quinto Juzgado Civil Mayor Cuantía concedióse posesión efectiva herencia quedada fallecimiento José Santos Zapata Gallegos, su hijo José Eduardo Zapata Trujillo.—El Secretario. 26 My.

RESOLUCION PRIMER JUZGADO CIVIL Mayor Cuantía, veintiocho actual, quince horas, Secretaría Juzgado, Bandera 342, practicaré ampliación modificación inventario solemne bienes quedados fallecimiento doña Edith Alcántara.— Secretario. 28 My.

PRIMER JUZGADO. — EXPEDIENTE N.o 3154, "Stuven con Givovich", resolución 10 mayo 1951, declaróse interdicción provisoria a Filomena Lutgarda Givovich Ramírez, nombrase curador provisional a Arturo de la Cerda Tapia, quien aceptó cargo. Ordenóse publicar avisos "La Nación".— Secretario. 28 My.

REMATE JUDICIAL. — OSVALDO Aguirre U., Martillero, rematará 30 mayo 10.30 horas, en Catedral 1275: muebles y radio embargados juicio Azócar con Sepúlveda, seguido ante Cuarto Juzgado Menor Cuantía.— El Secretario. 26 My.

REMATE JUDICIAL. — OSVALDO Aguirre U., Martillero, rematará 30 mayo 10.30 horas, en Catedral 1275: balanza "Berkel", embargada juicio Matus con Vargas, seguido ante Segundo Juzgado Menor Cuantía.— El Secretario. 26 My.

CUARTO JUZGADO CIVIL CONCEDIO posesión efectiva herencia intestada de Juan González Briceño, a Juana Antonia y José Gustavo González Díaz; sin perjuicio derechos cónyuge sobreviviente Elsa Gustavina Díaz Tapia. El 31 del presente, a las 16 horas practicaré inventario solemne. — El Secretario. 28 My.

REMATE JUDICIAL.— ANTE CUARTO Juzgado Civil Mayor Cuantía de esta ciudad, el día 15 de junio próximo, a las 15 horas, se llevará a efecto el remate de la propiedad ubicada en calle Teresa Vial N.o 1313 de esta ciudad. Mínimum: $ 273.000. Boleta del 10 por ciento del mínimum. Demás bases y antecedentes en la Secretaría del Juzgado, expediente N.o 103863, "Ruiz Cristina con Espinoza Walter", Ejecutivo.— Puyó, Secretario. 27 My.

CAJA HABITACION.— OCHO JUNIO próximo quince horas, ante Quinto Juzgado Civil Mayor Cuantía Santiago, se rematará propiedad ubicada en calle Irarrázabal N.o 617, de Puente Alto, correspondiente al lote N.o 68 del plano de los mejoreros de Puente Alto, conformidad resolución autos "Caja Habitación con Zavala Justo", Requerimiento. Bases y antecedentes en Juzgado y en Sección Judicial Caja Habitación. Boleta ante Caja Nacional Ahorros por $ 950.— Secretario. 30 My.

REMATE.— ANTE CUARTO JUZGADO Civil de Santiago, se rematará el doce de junio próximo, a las quince horas, la propiedad ubicada en calle San Francisco N.o 144, de esta ciudad. Mínimum: $ 500.000. Boleta posturas: $ 50.000. Bases, antecedentes, Secretaría Juzgado. Expediente N.o 101104, Torres Luisa y otros con Peciale Myriam. Ejecutivo.— El Secretario. 27 My.

REMATE JUDICIAL. — OSVALDO Aguirre U., Martillero, rematará 30 mayo 10.30 horas en Catedral 1275: muebles embargados juicio Ottemheim con Sade, seguido ante Tercer Juzgado Menor Cuantía.— El Secretario. 26 My.

CUARTO JUZGADO CIVIL CONCEDIO posesión efectiva herencia intestada de don Manuel Antonio Pavez Romero a hijos Francisca Ruperta, María Elena, María de la Luz, Juan Alvarado y Veneranda Pavez Guerra.— 28 My.

ACERO
PLANOS PARA RESORTES
OCHAVADO REDONDO
Y CUADRADO PARA MINAS
OFRECE
S. SACK
SAN PABLO 1179
MORANDE 817
V. MACKENNA 1648

POLIZA GARANTIA
UN AÑO
incluso tubos.
Facilidades de pago
Precios rebajados
RADIOS PHILIPS
AHUMADA 129

Ferretería
"LA PROVEEDORA"
OFRECE
Fierro redondo,
zinc para techo
Pizarreño
PRECIOS REBAJADOS
SAN DIEGO 1919

53.—JUDICIALES.

CUARTO JUZGADO CIVIL CONCEDIO con beneficio inventario, posesión efectiva herencia intestada de don Alfredo Cerda García, a los señores Alfredo Enrique y Cristián Cerda López; sin perjuicio derechos cónyuge sobreviviente doña Carmen López. El 29 del presente, 16 horas, practicaré inventario solemne.— El Secretario. 28 My.

CUARTO JUZGADO CIVIL, CITA A Comparendo a la audiencia del 29 del presente, a las 15 horas a parientes de los adoptantes don Carlos Leiva Covarrubias y doña Adriana Díaz de Leiva y a los del adoptado Manuel Eduardo Puentes Piñeira, a fin deliberar sobre adopción este último.—El Secretario. 28 My.

RESOLUCION CUARTO JUZGADO Civil 18 de mayo rectificó auto de posesión efectiva de 13 de septiembre de 1950, en el sentido de que "Marietta" o "María" Maino Tavola, viuda de Peirano, era una misma persona. 28 My.

SECRETARIA QUINTO JUZGADO CIvil, Bandera 342, tercer piso, 29 actual, 15 horas, practicaré inventario solemne bienes sociedad conyugal que existió entre José Cerda Sanz y Lina Taberne Lachaise.— Secretario. 28 My.

QUINTO JUZGADO CIVIL CONCEDIO posesión efectiva herencia intestada de Adriano León León a Carmencita; Delia; Alvaro; Jaime Félix Carlos; María; Marco Antonio y Marianela León Urcullu, sin perjuicio derechos cónyuge Carmela Urcullu viuda de León. Inventario solemne practicaré Secretaría 29 actual, 15 horas.— Secretario. 28 My.

EXPROPIACION. — CUARTO JUZGADO Mayor Cuantía Civil, Santiago causa N.o 108064, Caja de la Habitación con Sucesión Antonio Yáñez pago por consignación. Conforme artículo 30, Ley 5604, avísase a terceros, fin puedan hacer valer sus derechos sobre fondos consignados, que Caja de la Habitación depositó 225.280 pesos a la orden del Juzgado para responder expropiación inmueble calle Walker Martínez esq. S. O. con General Korner, de esta ciudad, de la Sucesión Antonio Yáñez.— El Secretario. 28 My.

RESOLUCION PRIMER JUZGADO CIvil Mayor Cuantía, concedió posesión efectiva herencia intestada quedada fallecimiento de doña Aída Ferrada Alexandre a hijos legítimos Luis, Marina Emma, Georgina Rosaura, Aída Iris y Sergio Osvaldo Elorza Ferrada. Inventario solemne bienes causante, practicaré Bandera 342 Secretaría Juzgado, veintiocho actual, quince horas.— Secretario. 26 My.

EXPROPIACION.— CUARTO JUZGADO Civil Mayor Cuantía. Expediente 108182, Caja de la Habitación con Pedro León León. Avísase terceros fin puedan hacer valer sus derechos que conformidad Art. 30, Ley 5604, Caja de la Habitación consignó en arcas fiscales la suma de $ 138.611, para responder indemnizaciones legales por terreno ubicado calle Unión 418, esta ciudad, ocupado mejorero Alamiro Troncoso Santelices.— Puyó. 26 My.

PRIMER JUZGADO CIVIL. RESOLUción veinticuatro abril presente año, concedió posesión efectiva herencia intestada Mercedes Uldaricia Marmolejo Allende a Juana Rosa y Alfredo del Carmen Silva Marmolejo sin perjuicio derechos cónyuge sobreviviente, Amador Segundo Silva León. —El Secretario. 26 My.

RESOLUCION PRIMER JUZGADO CIvil Mayor Cuantía concedió posesión efectiva herencia testada quedada fallecimiento de doña Gumercinda Cristi Godomar, a hijos legítimos Jorge, Teresa, Elena y Adriana Caballero Cristi. Inventario solemne bienes causante practicaré Secretaría Juzgado, Bandera 342, veintiocho actual, quince horas.— Secretario. 26 My.

QUINTO JUZGADO CIVIL CONCEDIO posesión efectiva herencia intestada de Manuel Rubio Toro a Manuel Jesús; Ida del Tránsito; Elia Esperanza; Sergio Jenaro; Alicia del Carmen; Marta; Marina; Lucila y Laura de las Mercedes Rubio Basualto, sin perjuicio derechos cónyuge Laura Rosa Basualto Salinas. Inventario solemne practicaré 28 actual, 15 horas.— Secretario. 26 My.

EXPROPIACION. — CUARTO JUZGADO Mayor Cuantía Civil, Santiago, causa N.o 108065, Caja de la Habitación con Guillermo Espinoza consignación. Conforme artículo 30, Ley 5604, avísase a terceros, fin puedan hacer valer sus derechos sobre fondos consignados, que Caja de la Habitación depositó $ 126.020, a la orden del Juzgado, para responder expropiación inmueble calle Gamero 2951 de esta ciudad, de propiedad de don Guillermo Espinoza.— El Secretario. 28 My.

QUIEBRA ESPINOZA Y MALDONADO Hnos. Ltda.— Por resolución de 30 de marzo de 1951, del Quinto Juzgado Civil de Mayor Cuantía de Santiago, fué declarado en quiebra la Sociedad Espinoza y Maldonado Hnos. Ltda., Esperanza 1197 y 1199. Las personas que tengan bienes o papeles pertenecientes al fallido, deben entregarlos dentro de tercero día, al Síndico de Santiago, bajo pena de ser tenidos por encubridores o cómplices de la quiebra. Adviértese al público, que no debe hacer pagos ni entregas de mercaderías al fallido, so pena de nulidad de los mismos. Los acreedores residentes en Chile deben verificar sus créditos y preferencias dentro de treinta días, bajo apercibimiento legal. Las notificaciones por avisos se harán en "La Nación".— El Secretario. 28 My.

PRIMER JUZGADO CIVIL. RESOLUciones veinte de abril y 19 mayo presente año concedió posesiones efectivas herencias intestadas Juan Zárate Valdés y Trinidad López García a Elena, Juan Manuel y José Vicente Zárate López.— El Secretario. 26 My.

CASIMIRES
Peinados, finos, de OVEJA, en nuevos y variados colores y dibujos, con gran descuento del precio de fábrica, ofrece
Marcelo Uranga
COMPAÑIA 1291
— OFICINA 214 —

53.—JUDICIALES.

TERCER JUZGADO CIVIL CONCEDIO posesión efectiva herencia intestada de Iván González Parodi a madre legítima doña Zulema Parodi viuda de González, sin perjuicio otros igual o mejor derecho. 26 My.

QUINTO JUZGADO CIVIL CONCEDIO posesión efectiva herencia intestada de Raquel Suitt Molina a Liliana Raquel Torres Suitt. Inventario solemne practicaré Secretaría 29 actual, 15 horas.—Secretaría. 28 My.

QUINTO JUZGADO CIVIL CONCEDIO posesión efectiva herencia intestada de Octavio Riquelme Quezada a Luis Octavio; Eduardo; Corina; Jaime Osvaldo y María Elena Riquelme Quiñones, sin perjuicio derechos cónyuge sobreviviente, Olga Luisa Quiñones Quiñones.—Secretario. 26 My.

QUINTO JUZGADO CIVIL CONCEDIO posesión efectiva herencia intestada de Auristela González Cifuentes a Lucía y Guillermina Santander González. Inventario solemne practicaré Secretaría 28 actual, 15 horas.—Secretario. 26 My.

QUINTO JUZGADO CIVIL CONCEDIO posesión efectiva herencia intestada de Isaac Muldman Acherman a Fanny Silvia Muldman Schorr, sin perjuicio derechos cónyuge Ester Schorr viuda de Muldman. Inventario solemne practicaré 28 actual 15 horas.—Secretario. 26 My.

QUIEBRA JUAN MUÑOZ DE ARMO. —Segundo Juzgado Civil. Resolución 5 mayo 1951 ordenóse dar curso al siguiente convenio propuesto fallido: pago créditos hipotecarios mitad seis meses y mitad un año plazo con más alto interés penal fijado acreedores Junta, suspendiéndose ejecuciones durante seis meses. Pago créditos valistas con intereses legales, un año plazo, constituyendo Síndico hipoteca propiedades fallido, grado posterior acreedores hipotecarios, favor valistas. Venta privado Síndico, acuerdo fallido, en uno o varios lotes propiedades fallido precio no inferior avalúo fiscal más 50 por ciento, pagadero parte contado, saldo dos años plazo máximum. Caso oferta mayor plazo Síndico podría vender autorizado Juzgado, previa citación fallido. Aprobado convenio producirá desistimiento acreedores acciones criminales iniciadas, Cheques, autorizándose Síndico formular desistimientos al acreedores no lo hacen dentro tercero día siguiente Junta; constituyendo Síndico hipoteca favor acreedores producidos desistimientos.— Resolución 16 mayo 1951 túvose adicionado convenio y fijóse 12 junio próximo, 15 horas, celebración Junta acreedores: renuncia acciones criminales no interpuestas derivadas cheques protestados o por protestarse autorizándose Síndico formular renuncias nombre acreedores Juzgados hubieren decretado notificaciones protesto, en tramitación o tramitaren posteriormente constituyendo Síndico hipoteca favor acreedores producidas renuncias. 29 My.

PRIMER JUZGADO CIVIL, RESOLUción veinticinco mayo presente año, concedió posesión efectiva herencia intestada Guillermo del Carmen Olivares Guzmán y de Rosario Díaz Díaz de Olivares, a Luis Armando, Guillermo Segundo y María Raquel Olivares Díaz.—El Secretario. 29 My.

INVENTARIO SOLEMNE Y TASAción. El 1.o de junio del presente año 15 horas en mi oficina Bandera 342 practicaré inventario solemne y tasación de bienes sociedad conyugal habida entre Víctor Ríos Ríos e Inocenta Ríos Adriasola, ordenado resolución veinticinco del actual, expediente N.o 11.—El Secretario. 29 My.

RESOLUCION CUARTO JUZGADO DEL Trabajo. Martillero doña Nieves Peña, San Martín 148, rematará el 9 de junio próximo a las diez y media horas, siguientes especies embargadas en juicios ejecutivos seguidos por Caja Seguro Obligatorio contra deudores indícanse: Guillermo Bulnes dos pulseras plata con medallón; Olga Barañao, máquina eléctrica de hacer jugos de fruta; Daniel Castro, máquina a presión con tapa metal para hacer jugos fruta; José Daccarett, 18 pares medias Nylon; Carlos Gaete, mesita Chippendale enchapada; Manuel Medina, abrigo piel de guanaco beige; Abrahem Podgaets, máquina portátil escribir Underwood buen estado; Mery de Seyler Urzúa, cofrecito de plata antiguo; Elena Valdivieso espejo biselado, con marco metal.— El Secretario. — 26 y 27 mayo, 8 y 9 junio.

RESOLUCION QUINTO JUZGADO DEL Trabajo. Martillero doña Nieves Peña, San Martín 148, rematará el 9 de junio próximo a las diez y media horas, siguientes especies embargadas en juicios ejecutivos seguidos por Caja Seguro Obligatorio contra deudores indícanse: Rafael Cáceras, lapicera fuente, Wattermans; Mario Estala buffet Sherato, barnizado color caoba, con cajones y puertas; Manuel Espinoza, Radio R.C.A. Víctor. —El Secretario. — 26 y 27 mayo, 8 y 9 junio.

RESOLUCION TERCER JUZGADO Trabajo Martillero doña Nieves Peña de González rematará hoy día, en San Martín 148 10.30 horas, siguientes especies embargadas en juicios seguidos por Caja Seguro Obligatorio contra deudores indícanse: Araneda Amadeo, 100 sacos diferente tipo; Balbontín Roberto, un eje de transmisión con rodamiento de bolitas; Calderón Humberto, una radio "Airline"; Cardona Antonio, una balanza "Cima"; Campbell Frank, un juego de fresas para rectificar válvulas; Casales Pedro, un reloj de colgar; Franasovic Rodendo, dos neumáticos "Firestone", de 750 x 20; Goyenechea Agustine, siete pares zapatos señora, "Donnie", sin uso; Gacitúa Oscar, un collar perlas fantasía; Gordillo José, seis carteras, señora; Genúa Angela, cuatro carteras señora; Ibarra Juan, una maleta cuero; Morales Emilio, cuatro hojas sierra circular acero; Martín Tomás, una cabeza de máquina coser industrial "Singer"; Nalbo Arturo, una máquina eléctrica para soldar, de 380 volts de fabricación italiana; Olavarría Gustavo, un reloj pulsera, señora; Pizarro Hernán, un reloj despertador; Pereira Albertina, un reloj bolsillo "Omega"; Walsbluit Jacobo, una licorera cristal, cinco vasitos, una bandera, una figura metal.— Secretario. 26 My.

RESOLUCION SEGUNDO JUZGADO Trabajo Martillero doña Nieves Peña de González, rematará hoy día, en San Martín 148 10.30 horas, siguientes especies embargadas en juicios seguidos por Caja Seguro Obligatorio contra deudores indícanse: Almarza Arturo, un florero cristal; Cano Guillermo, un reloj pulsera hombre "Emdy"; Contarini Luis, tres maquinitas de juguete a vapor; Deformes Renato, una bicicleta "Noblesse Birmingham"; Harbun Jorge, un reloj despertador Big-Ben; Lagos Luis, un reloj pulsera hombre; Magno Bruno, una máquina para trabajar en madera para corte de 45 grados, "Millers Falls"; Suingo Ricardo, una radio "Condorito"; Videla Elsa, un costurero.— Secretario. 26 My.

INAUGURACION
RADIOS
Timar Ltda.
SIN PIE
NUEVA YORK 57

53.—JUDICIALES.

QUINTO JUZGADO CIVIL CONCEDIO posesión efectiva herencia intestada de Catalina Mariel Meza a Teodora e Isabel Sánchez Mariel, esta última fallecida y representada por Regina Cerda Sánchez.—Secretario. 26 My.

QUIEBRA JUAN MUÑOZ. SEGUNDO Juzgado. En verificación crédito por $ 21.749.20, proveniente letras cambio de Ignacio Aliaga Ibar proveyóse: Santiago, 18 mayo 1951. Por verificado el crédito, notifíquese en forma legal. Wenceslao Olate.— Carlos Peragallo. 26 My.

PRIMER JUZGADO CIVIL, RESOLUción veinticinco mayo presente año, concedió posesión efectiva herencia intestada Miguel Muñoz Paves a Elvira Bravo Medina de Muñoz.— El Secretario. 29 My.

QUIEBRA JUAN B. MUÑOZ DE ARMO.— Segundo Juzgado Civil. Por resolución de 18 de mayo de 1951 ordenóse notificar fecha cesación pagos fallido propuesta por Síndico, en día 23 de enero de 1950.—El Secretario. 29 My.

QUIEBRA ROSA AREVALO LOYOLA. —Tercer Juzgado Civil. Por resolución de 19 de mayo de 1951, ordenóse notificar fecha cesación pagos fallido propuesta por Síndico en día 10 de octubre de 1950.—El Secretario. 29 My.

REMATE. — EL DIA 15 DE JUNIO próximo, a las 15 horas, en el Cuarto Juzgado Civil de Mayor Cuantía de esta ciudad, saldrá a remate la propiedad ubicada en la Avda. Portugal N.o 209 al 211, de esta ciudad por el mínimum de $ 310.000, pagadero con mitad al contado y mitad a seis meses plazo, interés del 10 por ciento anual. Boletas por 10 por ciento mínimum. Reconoce deuda a doña Olga Godoy por $ 230.000 e intereses. Son de cargo subastador contribuciones e impuestos. Bases y antecedentes en Secretaría del Juzgado, autos ejecutivos caratulados Banco Español con Sánchez Ruiz y Castro, y en oficina abogado Carlos Barros Casanueva, Matías Cousiño N.o 199 quinto piso, de 3 a 5 P. M.—El Secretario. 26 My.

REMATE.— EL 16 DE JUNIO, A LAS 10.30 horas, ante el Segundo Juzgado Civil Mayor Cuantía Santiago remátase Parcela Tercera, Sección Chacra "La Palicia", N.o 9450, Avenida Santa Raquel, ex San José, comuna La Florida, departamento Santiago, encerrando una superficie de 39.900 m2. Mínimo: $ 700.000. Garantía: $ 70.000. Precio págase $ 200.000 contado, reconociéndo deuda Caja Nacional Ahorros, por 40.500 pesos; saldo, tres cuotas iguales seis, doce y dieciocho meses. Demás antecedentes Secretaría Juzgado juicio hipotecario "Caja Nacional de Ahorros con Juan B. Muños de Arms del Solar".—El Secretario. 30 My.

REMATE.— EL 13 DE JUNIO DE 1951, a las 15 horas, ante el Segundo Juzgado Civil de Mayor Cuantía se rematará propiedad de Avda. Los Orientales (ex Tobornal), N.o 2958 comuna de Ñuñoa departamento de Santiago. Mínimo: $ 235.000. Garantía: $ 23.500. Precio: enterase 80.000 pesos al contado; saldo dos cuotas a 12 y 18 meses plazos. Bases y demás antecedentes Secretaría Juzgado juicio hipotecario "Caja Nacional de Ahorros con Romo Reyes Manuel".— El Secretario. 30 My.

TERCER JUZGADO CIVIL CONCEDIO posesión efectiva herencia intestada de Juan Guerrero Oyanedel, a sobrina legítima Elisa del Carmen Guajardo Guerrero, en representación su madre doña Efraína del Carmen Guerrero Oyanedel. 29 My.

TERCER JUZGADO CIVIL CONCEDIO posesión efectiva herencia intestada de Ramón Peiret Llasera, a hijo legítimo Luis Alberto Peiret Martínez, sin perjuicio derechos cónyuge sobreviviente, doña María Martínez viuda de Peiret. 29 My.

TERCER JUZGADO CIVIL CONCEDIO posesión efectiva, con beneficio inventario de herencia testada de Luis Riquelme Vargas a hijos María Riquelme Salas de Lathrop, Elsa Riquelme Salas de Acevedo, Alicia y Luis Riquelme Salas y a doña Carmela Salas viuda de Riquelme, sin perjuicio sus derechos de cónyuge sobreviviente. Practicaré inventario solemne el 5 de junio, a las 18 horas. 29 My.

TERCER JUZGADO CIVIL CONCEDIO posesión efectiva herencia testada de Melquíades Pascual Heras, a cónyuge doña María Luisa Leyton Díaz sin perjuicio otros igual o mejor derecho. 29 My.

TERCER JUZGADO CIVIL. — AMpliación inventario solemne practicaré 31, presente 16 horas, autos Nicolet Baur Reinaldo. Posesión efectiva en Secretaría Tribunal. 29 My.

QUINTO JUZGADO CIVIL CONCEDIO posesión efectiva herencia intestada de Blanca López Baeza a Luis Ernesto; José Guillermo; Blanca Gabriela y Clara Sylvia Rebolledo López sin perjuicio derechos cónyuge Luis E. Rebolledo C.—Secretario. 29 My.

QUINTO JUZGADO CIVIL CONCEDIO posesión efectiva herencia intestada de Salomón Gomberoff Abrajamoff a Meyer León; Zulema y Marcos Gomberoff Itscovich.—Secretario. 29 My.

QUINTO JUZGADO CIVIL CONCEDIO posesión efectiva herencia intestada de Julio Contreras Lara a Renato Francisco; Julio Augusto; Washington; Norma Alavy y Noemí Contreras Leiva, sin perjuicio derechos cónyuge Berta Leiva Torres.— Secretario. 29 My.

¿DESEA VENDER SUS MUEBLES O MENAJE?
Asisten muy buenos compradores a nuestros remates diarios.
¡Aproveche esta oportunidad!
¡Venda sus muebles en lo que valen!
Los precios en nuestras subastas son magníficos.
Servicio rápido.
TRANSACCIONES A DOMICILIO
ANTICIPAMOS DINERO INMEDIATAMENTE
Remates "NICANOR MARTICORENA"
TELEFONOS 68749 y 81141 MONEDA 778
(Casi esquina San Antonio)

"PRECIOS"
REVISTA OFICIAL DE LA BOLSA DE COMERCIO DE SANTIAGO Y BOLSA DE CORREDORES DE VALPARAISO.
En su último número trae el historial gráfico de nuestra economía en los últimos veinte años.
Vea usted cómo han aumentado los impuestos y se ha desvalorizado nuestra moneda.
Vea usted cómo los gastos del Estado se llevan la mayor parte de los ingresos de la economía particular.
EN VENTA EL EJEMPLAR, EN:
REVISTA "PRECIOS"
BANDERA N.o 75 — OFICINA 306 (4.o piso)
SECRETARIA DEL DIRECTORIO DE LA BOLSA DE COMERCIO
BANDERA N.o 63, Primer piso

INDUSTRIAS Y COMERCIO

COTIZACIONES AL CIERRE

CAMBIOS:
Dólares 87 1/2 t
Nacionales 3.75 t
Oro 3.163 t
Oro Export. sitr.

BONOS:
D. Interna 7-1 84 c
Garantía 7-1 84 c
Paviment. 7-1 84 c
Mun. Stgo. 8-1 66 t
Caja 6-3/4 57 t
Hip. 6-1 55 1/2 t
Debentures E 70 v
Deb. P. Alto 72 1/2 v
Deb. Iquique 80 c
Deb. Tarapacá 48 t

BANCARIAS:
Chile 685 t
Crédito 82 n
Español 170 t
Hipotecario 330 v
Italiano 112 n
Osorno 130 c
S. Americano 84 t

MINERAS:
Amigos 0.98 t
Aucanquilcha 100 tp
Bellavista 10 1/4 t
Cerro Gde. 14 1/2 tm
Disputada 126 vp
Huanchaca 100 n
Lota 70 cp
Manganesos A 195 n
Merceditas 2.75 t
Oruro 268 tp
Punitaqui 98 tp
P. de Lobos 17 n
Río Negro 1.40 c
Schwager 143 v
Tocopilla 171 cp
Totoral 18 t

AGRICOLAS Y GANADERAS:
Colcura 32 1/2 vp
Copihue 16 c
Ch. Valdivieso 40 c
Gente Gde. 278 n
Lag. Blanca 260 n
Sofruco 20 t
T. del Fuego 268 tm
Viña C. y T. 53 1/2 t
Viña La Rosa 28 c
Viñas Unidas 28 n

SALITRERAS:
Iquique 61 1/2 vp
Lautaro 970 tp
Tarapacá 64 c

TEXTILES:
Caupolicán 33 1/2 t
Chiteco 35 v
P. Bellavista 16 n
P. Concepción 16 n
Paños Tomé 38 n
Sumar 64 n
Tej. El Salto 17 1/2 t
Textil Prog. 15 n
Vestex 12 1/2 t
Vic. P. Alto 16 1/4 tp
Yarur 117 c

INDUSTRIALES Y VARIAS:
Ag. Graham 40 c
Alcoholes 12 1/4 n
Arrocera EGA 24 v
Ast. Habas 18 t
BIMA 60 n
Cem. Melón 74 c
Cervecerías 98 c
CIC 35 1/2 t
Cintolesi 15 1/2 c
Club Golf 13.000 n
Club Hípico 88.000 n
Codina 48 n
Colorantes 50 n
Cola 33 t
C. Industrial 29 1/2 v
Copec 21 t
Corchera 18 n
Cristalerías 23 c
Elec. Ind. 20 n
Electromat 8 1/2 c
Enlozados 13 v
Envases 11 v
Fertilizantes 21 3/4 tp
Fósforos 32 n
Gas Stgo. 35 t
Ind. Varias 21 n
Indesa 20 c
Indac 23 n
Ingelsac 13 n
Interoceán. 29 1/2 n
Lamifún 16 n
La Rural 100 v
Lozas Penco 29 3/4 v
Madeco 42 1/4 cp
Mademsa 13 7/8 t
Mecánica Ind. 26 1/2 t
Muelles P.V. 13 1/2 n
Organa 23 n
Papeles y C. 43 3/4 v
Pesq. Iquique 9 1/2 tp
Pizarreño 21 tp
Ref. Viña 50 t
Renta Urb. 59 1/2 t
Saavedra B. 142 n
Sonavela 15 1/2 n
Sanitas 55 n
Tabacos 44 1/2 n
Tattersall 115 c
Teléfonos 49 v
T. Panimávida 23 1/2 n
Vapores 137 1/2 tp
Vidrios Pls. 44 1/4 t
Volcán 29 n

TRANSACCIONES:

Dólares	50.650
Nacional	167.000
Oro	29.600
Bonos	4.187.400
Acciones	387.104

MOVIMIENTO BURSATIL

PRIMERA RUEDA
1.000 Dólares 88
1.000 Dólares 87 3/4
10.000 Nacional 3.93
10.000 Nacional 3.90
45.000 Nacional 3.85
5.000 Nacional 3.84
102.000 Deuda 7-1 84
200 Banco Chile 688
100 Banco Chile 685
500 Banco Español 170
10.000 Amigos 1
22.000 Merceditas 2 3/4
31.000 Merceditas 2.80
28.000 Merceditas 2 3/4
3.100 Punitaqui Jul. 2 95
4.000 Viña C. y Toro OD. 53 1/2
1.200 Iquique 57 1/2
1.500 Iquique Jun. 7 58 1/4
500 Tarapacá Jul. 2 78
500 Tarapacá Jul. 2 79
5.000 Vic. Puente Alto Jul. 2 16 1/4
1.000 Vic. Puente Alto 16
100 Enlozados 13
3.000 Madeco Jun. 7 41
2.000 Pesq. Iquique Jul. 2 9 1/2
3.000 Vapores Jul. 2 132
3.000 Iquique Jul. 2 59
2.000 Iquique Jul. 2 60
4.000 Iquique Jun. 7 60
1.000 Iquique 59
1.000 Iquique Jun. 7 60
1.000 Iquique 60
1.000 Iquique Jun. 7 60 1/2
700 Iquique Jul. 2 61
1.000 Tarapacá Jul. 2 60
500 Tarapacá 50
500 Tarapacá Jul. 2 55
1.700 Tarapacá Jul. 2 50
100 Tarapacá 48
3.600 Tarapacá Jul. 2 50
400 Tarapacá Jul. 2 58
600 Caupolicán Jul. 2 34 1/2
600 Caupolicán 33 1/2
1.000 Vic. Puente Alto 16
600 Ast. Habas 18
1.400 Cervezas 98
300 Cic 35 1/2
475 Cola 33
500 Copec 21
1.000 Cristales 23
150 Gas 35
200 Lozas de Penco 29 1/2
1.000 Lozas de Penco 29 3/4
500 Madeco OD. 40 1/2
900 Madeco 40 1/2
1.250 Madeco Jun. 7 40 3/4
2.000 Madeco 41
1.000 Madeco 41 1/2
500 Madeco Jul. 2 42
10.000 Madeco Jun. 7 42
1.000 Madeco Jul. 2 42 1/2
2.100 Mademsa 13 7/8
8.000 Pesquera Iquique Jul. 2 9 1/2
40.000 Pizarreño Jul. 2 21
2.400 Renta Urbana 58
600 Vapores Jun. 7 131
400 Vapores 130
600 Vapores Jun. 7 131 1/2
600 Vapores Jun. 7 131 1/2
1.500 Vapores Jul. 2 132
1.500 Vapores 131
400 Vapores Jul. 2 134
600 Vapores Jun. 7 131 1/2
2.000 Vidrio Pins. 44

OPERACIONES FUERA DE RUEDA DE LA MAÑANA
21.800 Dólares 87 1/2
1.000 Dólares 87
15.000 Nacionales 3.80
500 Nacionales 3.85
2.000 Nacionales 3.80
5.000 Nacionales 3.78
5.000 Nacionales 3.80
2.600 Oro 2.160
9.000 Oro PH. 2.160
400.000 Deuda 7-1 84
1.400.000 Deuda 7-1 84
357.000 Deuda 6-1 84
100.000 Hipotec. 6-1 55 1/2
210.000 Hipotec. 6-1 OD. 55 1/2
45.000 Hipotec. 6-1 55 1/2
120.000 Caja 6-3/4 57
62.000 Caja 6-3/4 56 1/2
11.000 Deb. Tarapacá 47
1.200 Banco S. Americano 84
17.000 Amigos 0.98
200 Aucanquilcha Jul. 2 90
1.400 Aucanquilcha Jul. 2 85
2.200 Aucanquilcha Jul. 2 80
5.000 Bellavista 10 1/4
500 Cerro Grande Jun. 7 34 1/2
500 Disputadas Jun. 7 120
500 Disputadas Jul. 2 123 1/2
500 Disputadas Jul. 2 124
1.000 Disputadas Jul. 2 124 1/2
1.000 Disputadas Jun. 7 124
1.000 Disputadas Jun. 7 124 1/2
1.100 Disputadas Jun. 7 14
500 Disputadas Jul. 2 125
1.000 Lota Jun. 7 69
2.000 Punitaqui Jul. 2 94 3/4
1.000 Punitaqui Jul. 2 95
500 Tocopilla Jul. 2 163
4.200 Tocopilla Jul. 2 164
800 Tocopilla Jul. 2 165
100 Tocopilla Jun. 7 164
600 Tocopilla Jul. 2 167
1.000 Tocopilla Jul. 2 168
300 Tocopilla Jul. 2 169
1.000 Tocopilla Jul. 2 170
200 Tocopilla Jul. 2 171
100 Tocopilla Jul. 2 173
200 Tocopilla Jul. 2 172
600 Tocopilla Jul. 2 173
2.000 Tocopilla Jul. 2 174
1.400 Fuegos 268
200 Sofruco 20
1.000 Viña C. y T. Jul. 2 53 1/2
500 Viña La Rosa 28
1.300 Iquique 57 1/2

SEGUNDA RUEDA
10.620 Dólares 87
10.000 Oro 2.160
2.000 Oro 2.170
14.000 Caja 6-3/4 OD. 57
100.000 Caja 6-3/4 mayo 57
300 Banco Español 170
1.000 Aucanquilcha Jul. 2 78
1.000 Bellavista 10 1/4
3.000 Punitaqui Jul. 2 94 1/2
1.000 Tarapacá Jul. 2 60
700 Paños Bellavista 63
100 Tejidos El Salto 17 1/2
2.900 Vestex OD. 12 1/2
100 Yarur 117
5.350 Copec 21
400 Papeles y Cartones 43 3/4
500 Ref. de Viña 50
500 Vapores Jul. 2 135
2.800 Vapores 132
1.000 Vapores 133
3.000 Vapores Jul. 2 136 1/2
400 Vidrios 44 1/2

OPERACIONES FUERA DE RUEDA DE LA TARDE
15.230 Dólares 87 1/2
69.500 Nacionales 3.75
2.000 Oro 2.170
4.000 Oro 2.160
746.000 Deuda 7-1 84
30.000 Hip. 6-1 55 1/2
160.000 Municip. 8-1 68
330.000 Caja 6-3/4 57
400 Deb. Tarapacá 48
200 Aucanquilcha 89 px
1.000 Aucanquilcha 90 px
200 Aucanquilcha 95 px
2.500 Aucanquilcha 100 px
8.000 Disputadas 126 px
800 Oruro 268 px
100 Oruro 263
1.000 Punitaqui 93 1/2
2.000 Punitaqui 95 px
1.000 Punitaqui 94 m.
1.100 Punitaqui 94 1/2 m.
3.000 Punitaqui 95 1/2 px
2.000 Punitaqui 96 px
3.500 Punitaqui 95 m.
3.000 Punitaqui 95 1/2 m.
200 Punitaqui 97 px
1.000 Punitaqui 96 m.
300 Punitaqui 96 1/2
800 Punitaqui 98 px
500 Punitaqui 96 m.
2.000 Totoral 13 px
200 Tocopilla 170 px
300 Fuegos 268 m.
2.000 Fuegos 270 px
1.000 Iquique 61 1/2 px
500 Iquique 61 3/4 px
4.300 Iquique 61 1/2 px
2.300 Iquique 60 1/2
500 Iquique 61 1/2 px
300 Lautaro 970 px
600 Tarapacá 59
100 Tarapacá 59
100 Tarapacá 58
4.700 Tarapacá 60 px
4.400 Tarapacá 60 OD
1.000 Tarapacá 61
1.000 Tarapacá 64 px
600 Tarapacá 63
1.500 Tarapacá 64
300 Yarur 117
1.400 Copec 21
200 Fertilizantes 21 3/4 px
2.000 Madeco 42 1/4 px
200 Madeco 42
1.000 Madeco 42 px
200 Mecánica 26 1/2
1.000 Pesquera Iquique 9 1/2 px
800 Renta Urbana 59 1/2
150 Tattersall 115
160 Vapores 136 px
30 Vapores 133
190 Vapores 132
200 Vapores 136 px
200 Vapores 137 px
3.500 Vapores 137 1/2 px
500 Vidrios 44 1/4

53.—JUDICIALES.

QUINTO JUZGADO CIVIL CONCEDIO posesión efectiva herencia intestada de Alvaro Breull Maluenda a Humberto, Victoria y Aída Breull Maluenda.—Secretario. 29 My.

QUINTO JUZGADO CIVIL CONCEDIO posesión efectiva herencia de Clotilde Maturana Merino a herederas testamentarias Hortensia y Tadea Maturana Merino.— Secretario. 29 My.

BOMBAS.—

NOVENA COMPAÑIA DE BOMBEROS "Deber y Abnegación".— Cito a la Compañía a reunión para el lunes 28 del presente a las 19.30 horas. Tabla: Aprobación de Premios de Compañía y demás asuntos a que haya lugar.— El Secretario. 28 My.

13.a COMPAÑIA DE BOMBEROS "Providencia".— Cito a la Compañía a sesión extraordinaria para el día lunes 28 de mayo, a las 22 horas. Tabla: Reglamento de la Compañía, renuncia del teniente 2.o, elecciones a que haya lugar, y otros asuntos que tratar.— El Secretario. 28 My.

ABOGADO
SANCHEZ DEL POZO
Especialmente asuntos y juicios de matrimonio. Posesiones efectivas, particiones
De 11 a 12.30 y de 17 a 19 horas.
Moneda 1137 — Of. 78
FONO 80813

ZAPATILLAS
DE CASA Y PARA LEVANTARSE, DE CUERO
Modelos fuera de lo común
COMPRE DIRECTAMENTE EN LA FABRICA
LIRA 484
También con pequeñas fallas

JARAS Y SOTTA Y CIA
CORREDORES DE LA BOLSA DE COMERCIO
ARTURO JARAS BARROS HUMBERTO VALENZUELA C.
DANIEL SOTTA BARROS EMILIO SERRANO V. R.
CALLE LA BOLSA 64 - TERCER PISO - FONOS 82996-82997

Mercado de Divisas

	Comprador	Vendedor
Dólar Oficial Grupo I	31.—	31.10
Dólar Oficial Grupo II	42.—	42.10
Libra Oficial	168.—	168.30
Nacional Exportación	12.90	13.10
Dólar Oro	....	....
Oro Exportación	3.100.—	....
Oro Físico	2.170.—	4
Dólar Libre Cheque	87.25	88.25
Dólar Libre Billete	68.25	88.25
Nacional Billete	3.80	3.95
Nacional Orden de Pago	....	3.95
Soles	5.55	3.36
Bolivianos	0.42	5.88
Cruzeiros	2.65	0.47
Pesetas	1.70	2.93
Francos Franceses	0.22	1.85
Francos Suizos	20.—	0.2188
Libras Cuenta Chilena	220.—	225.—

SALITRERA ANGLO CHILENA

El 31 de mayo se rematarán, después de la Segunda Rueda 144.717 acciones "B" de la Compañía Lautaro que han resultado sobrante en definitiva con arreglo de las bases para el pago del dividendo N.o 7.
El remate se efectuará en lotes de 5.000 acciones, al mejor postor, pagaderas al contado en moneda corriente chilena.

BOLSA DE VALPARAISO

PRIMERA RUEDA
51.000 Deuda 7-1 84
2.200 Iquique Jul. 2 58 1/2
3.000 Papeles y Cartones 44
100.000 Caja 6-3/4 57 1/4
100.000 Hip. Chile 6-1 55 3/4
400 Fuegos 268
100 Fuegos Jul. 2 273
890 Ref. de Viña Jul. 2 50 1/2
339 Cic 35 1/2
1.800 Vapores 131
400 Parmo Química Jun. 7 50
400 Cem. Melón Jun. 7 74
300 Vapores Jul. 2 132
468 Tej. El Salto 16 3/5
400 Vapores 130 1/2
300 Vapores Jul. 2 132 1/2
1.000 Copec Jun. 7 21 1/4
400 Copec 21 1/4
100 Cía. Industrial 29 1/2
1.000 Tej. El Salto 16
500 Lota 67
1.000 Lota Jul. 2 68

SEGUNDA RUEDA
1.250 Madeco Jun. 7 41
900 Lozas de Penco 29 3/4
50.000 Hip. Valpso. 6-1 69
100 Vapores Jul. 2 135
1.000 Ast. Habas Jun. 7 18 1/4
200 Ref. Viña 50 1/2
200 Ref. Viña Jul. 2 51 1/2
200 Vapores Jul. 2 136
600 Vapores Jul. 2 136 1/2
1.300 Ref. Viña Jun. 7 51
1.500 Ref. Viña Jul. 2 51 3/4
50.000 Caja 6-3/4 57 1/4
600 Lozas de Penco 29 3/4
200 Colcura Jul. 2 32 1/2
700 Cic 35 1/2
1.000 Iquique 59 3/4

REMATE DE AYER

16 Sedylan mn. 33; 33 Cola mn. 30; 33 Vict. Puente Alto 30; Interoceánica; 80 Vestex; 7 Cervecerías; 5 Stade Français mn. 220; 27 Papeles y Cartones mn. 38; 25 Renta Urbana mn. 58; 9 Gas Santiago mn. 29; 10 Gas Santiago mn. 30; 15 Tejidos El Salto mn. 17; 350 Agrícola Nacional mn. 25; 5 Tocopilla mn. 165; 25 Interoceánica mn. 28; 500 Importadora Fisk mn. 80; 10 Vapores mn. 135; 36 Lautaro "B" mn. 30; 21 Tarapacá mn. 78; 50 Indac; 14 Madeco; 100 y 25 Cooperativa Militar mn. 15; 16 Tarapacá; 4 Copec mn. 12; 4 Viña Concha y Toro; 1 Cristalerías; 25 Punitaqui; 11 Electricidad Industrial mn. 18; 300, 300 200 y 20 Seguros La Central; 50 Lozas de Penco; 10 Stade Français mn. 200; 11 Compañía Industrial mn. 25; y 28 Cervecerías mn. 98; 40 Pizarreño mn. 19; 30 Mecánica Industrial mn. 23; 10 Sal. Tarapacá mn. 70; 12 Plap mn. 31; 39 Cervecerías; 50 Lautaro "A"; 32 Yarur mn. 118; 50 Copec mn. 20; 50 y 1 Interoceánica mn. 25; 10 Banco Israelita mn. 60; 28 Tejidos El Salto mn. 17; 2 Vict. Puente Alto mn. 15; 30 Electricidad Indusrial mn. 20; 5 Electricidad Indusrial mn. 20; 2 Lozas de Penco mn. 25

CATRES CROMADOS
10 MESES PLAZO

casa
BRONCELAN
SAN PABLO 2715

ULCERAS DE LAS PIERNAS
Esta afección crónica y rebelde se cura con absoluta seguridad, sin reposo, ni cama, ni pomadas, bastando sólo atenciones periódicas.
Para mayores informes, solicite un folleto informativo, gratis.
Atención: 2.30 a 7 P. M.
CARMEN N.o 78
FONO 36638

La Americana

MODAS
REALIZAMOS
Trajes y batas de lana, seda.
Trajes 2 piezas, abrigos, 3/4, tapados, trajes sastre, etc.
Ultima moda.
CREDITOS
SAN DIEGO 472
FRENTE PLAZA ALMAGRO

No Bote Su Terno
Pagamos los más altos precios por ropa y calzado de caballero.
Compramos catres sommieres, lana usada y máquinas de coser.
FRANKLIN 742
VAMOS A DOMICILIO
FONO 52596

MUEBLES DE OCASION VENDO
$ 3.500.—Comedor moderno bufet con vitrina, regia mesa y seis sillas tapizadas.
$ 4.900.— Living, estilo Francés, tapizado en precioso brocato. Otro estilo Reyna Ana.
$ 9.800.— Comedor estilo Normando, hecho en lingue macizo, bufet con vitrina, preciosa mesa y seis sillas tapizadas en brocato de seda, todo artísticamente tallado a mano.
$ 19.500.— Dormitorio estilo Normando, once piezas con ropero tres cuerpos, desarmable, único modelo ondulado, confeccionado en lingue macizo, gran oportunidad.
$ 880.— Licorera, Normando, con puerta giratoria.
NATANIEL 1028
Abierto a toda hora

CLINICA DENTAL
Especialidad
DENTADURAS ARTIFICIALES
RADIOGRAFIAS
Diariamente de 2 a 6
Honorarios módicos
AVDA. MATTA 784
Casi esq. San Francisco

FARMACIA PORTEÑA
40 años al servicio de la salud pública, abierta todos los días hasta las 12 de la noche.
AV. B. O'HIGGINS 867
Fono: 94798
REPARTO A DOMICILIO

RELOJES DE OCASION
Suizos, de ancla, 15 rubíes
PRECIOS REGALADOS,
DESDE $ 650 HASTA $ 985
Damos tarjetas de garantía
RELOJERIA ASMARA
Pasaje Consistorial - Local 40
Entrada al Pasaje por Monjitas, entre San Antonio y 21 de Mayo

La ROTONDA
PASAJE AGUSTIN EDWARDS 1047
SERVICIO COMPLETO DE ONCES
$ 16.80

CASA Clary

(Atendida por su propia dueña)
Créditos
Modeladores — Fajas — Sostenes y Cinturetts sobre medida.
Pedidos contra reembolso.
STO. DOMINGO 1034
Of. 4 - Fono 80394
SANTIAGO