Resultados generales de la Lotería de Concepción (Página 12)

TIEMPO PARA SANTIAGO: Nuboso. Precipitaciones débiles aisladas hacia la cordillera. TEMPERATURA DE AYER: máxima: 15,6° C a las 14.10 hrs.; mínima: 9,1° C a las 7.20 hrs. APRECIACION GENERAL: Buen tiempo con escasa nubosidad se espera para la zona norte. Las zonas central y sur, por el contrario, mantendrán sus cielos nubosos, esperándose, desde la provincia de Llanquihue al sur, precipitaciones débiles en las primeras horas.

LA NACION

AÑO XLV — SANTIAGO DE CHILE, MARTES 4 DE ABRIL DE 1961 — PRECIO: E° 0,05 — N.o 15.826

Edición de 16 páginas — En dos cuerpos

Política . . Págs. 1 a 3
Información 4
Política 5
Cartas Provincias 6 y 7
Deportes . . . . 8 a 10
Finanzas 10
Mundo del Trabajo-Gremios 11
Lotería . . . Pág. 12
Económicos . . . 13
Teatros 14
Gran Mundo . . 15
Cartas-Puzzle-Comercio-Seriales . 16

PERSONAL

Lea HOY

POLICIA: El Director General de Investigaciones Emilio Oelckers anunció medidas para detener el contrabando. Confirmó que habrá cambios en la jefatura del servicio en Valparaíso y que algunos funcionarios ya han sido eliminados. Los funcionarios negligentes serán expulsados ... ... (Pág. 2)

EDUCACION: Con seiscientos alumnos comenzó la reforma en la Facultad de Filosofía y Educación. Facultades proyectan establecer cursos nocturnos ... ... (Pág. 2)

OMS: Ayer comenzaron los actos de celebración del Día Mundial de la Salud. Este año la fecha estará destinada a la prevención de accidentes ... ... (Pág. 2)

JUSTICIA: Reformas substanciales harán más expedita la justicia del crimen. La Corte Suprema terminó un amplio estudio sobre la materia ... ... (Pág. 3)

KENNEDY: El Presidente Kennedy, de los Estados Unidos, se reunirá en París con Charles de Gaulle, el 31 de mayo próximo. La oportunidad servirá para la discusión de los problemas y cuestiones de Europa y las relaciones franco-norteamericanas ... ... (Pág. 6)

Perdido avión LAN con 24 personas a bordo

● EL ULTIMO CONTACTO LO OBTUVO LOS CERRILLOS A LAS 19.10 HORAS DE AYER. ● VENIA DE CASTRO Y EN OSORNO TOMO LA MITAD DEL EQUIPO DE FUTBOL DEL GREEN CROSS. ● HOY SE INICIARA LABOR DE BUSQUEDA Y RESCATE.

Desde las 19.10 horas de ayer no se tienen noticias de un avión LAN-CHILE, que despegó de Castro, con escalas en Puerto Montt, Osorno y Temuco, trayendo 20 pasajeros, entre los cuales una parte del equipo de Green Gross que el domingo jugó en Osorno.

La Línea Aérea Nacional informó oficialmente anoche que el DC3-210, cubriendo el vuelo 621, había salido de Castro y luego de hacer las escalas indicadas salió de Temuco, a las 18.28 horas. El piloto, capitán Silvio Parodi, comunicó por radio a las 19.10 horas que sobrevolaba Los Angeles sin novedad.

Parodi pidió autorización para descender de 9.500 pies de altura a 8.500, debido a la formación de hielo en las hélices y las alas, que dificultaba el vuelo. Le fue concedida la autorización.

Atrás del DC-3, con una diferencia de cinco minutos, volaba otro Douglas de la LAN, el que, al captar el llamado para descender, comenzó a hacer una maniobra de rodeo, a fin de facilitar aquella operación, que se efectuó en la zona comprendida entre Chillán y Parral. Este fue el último contacto con el avión que salió de Castro. El segundo Douglas aterrizó a las 20.35 horas en Los Cerrillos.

INFORMA CHILLAN

En la madrugada de hoy LA NACION habló con Carabineros de Chillán, informándosenos que el aeropuerto de Hualpencillo, en Concepción, había recibido un llamado del comandante Parodi, solicitándole autorización para realizar un aterrizaje de emergencia, operación que no se materializó. Desde ese instante se perdió todo contacto. Hasta el cierre de esta edición, la LAN estuvo tratando de localizar el avión, sin resultados. LA NACION se puso en comunicación con Carabineros de Los Angeles, minutos antes de la medianoche, pero esa unidad policial no tenía noticias de la máquina ni de su paso por esa ciudad.

El Jefe de Relaciones Públicas de LAN-CHILE, Luis González, informó que hasta al amanecer de hoy se trataría de establecer comunicación con la máquina, cuya radio presumiblemente se haya inutilizado al producirse un aterrizaje de emergencia. Si hasta ese momento no se tienen noticias, saldrán varias máquinas a sobrevolar la ruta del LAN desaparecido.

El mismo funcionario nos proporcionó la lista de pasajeros, de los cuales 2 subieron en Castro y 18 en Osorno.

La tripulación del DC-3-210 es la siguiente: piloto, capitán Silvio Parodi; copiloto, Carlos Jorquera; radiooperador, Evaristo Casanova y sobrecargo, Hernán Etchebarne.

Los pasajeros son: Arnaldo Vásquez, entrenador; Mario González, Dante Coppa, Alfonso Vega, David Hermosilla, Eliseo Mouriño, José Silva, Manuel Contreras, todos pertenecientes al Green Cross; el árbitro Lucio Cornejo; Roberto Gallardo, Gastón Hormazábal, Arnaldo Hitta, Guillermo Shade, comerciante de Castro; Moisés Ríos y Pedro Valenzuela.

EN LOS CERRILLOS

En el aeropuerto ha reinado toda la noche y horas de esta madrugada gran tensión. Familiares, periodistas, dirigentes deportivos y funcionarios de LAN y del Servicio de Rescate Aéreo, esperaban ansiosamente alguna noticia tranquilizadora sobre el destino del avión LAN.

Poco antes de las 2 horas, el Jefe de Relaciones de LAN, Luis González, anunció por los parlantes que hasta hoy en la mañana no se sabrán noticias efectivas sobre la suerte del Douglas y de sus ocupantes.

Diversos funcionarios de LAN recibieron el encargo de comunicar esta situación a los familiares de los tripulantes. Este avión no llevaba auxiliar de vuelo.

A las 5.30 horas de hoy se dirigirá un avión LAN a la zona donde se pudiera encontrar el aparato, llevando primeros auxilios. Asimismo, sobrevolará la zona, conjuntamente con máquinas de la FACH y del Servicio de Rescate Aéreo.

LA ARMADA EN ACCION

En conocimiento de lo ocurrido, el Comandante de la Segunda Zona Naval, contralmirante Oscar Ferrari, por radiograme dictó instrucciones para que buques de la Armada colaboren en la búsqueda del Douglas. La corbeta "Casma" se dirigió a Puerto Saavedra, desde donde navegará hacia el norte en la rebusca. Entretanto, desde Talcahuano, la escampavía "Sobenes" hará la misma misión hasta Puerto Saavedra. Al "Angamos", que zarpó de Valparaíso, se le dio orden de aumentar su andar al máximo para dirigirse a la zona. También se dispuso el despegue de un avión naval desde "El Belloto", el que colaborará en la rebusca en todas las playas y caletas de ese sector. Asimismo, la Dirección del Litoral ordenó a todos los barcos mercantes que navegan en la zona se dirijan a las proximidades de la costa para colaborar en la operación.

Por otra parte, hasta el cierre de esta edición estaba reunida la Asociación de Fútbol en espera de noticias. Con anterioridad había llegado la primera parte del equipo de Green Cross, a cargo del dirigente John Arthur.

DICEN LOS HERIDOS DEL TEATRO:

Nos bloqueó el fuego

Los heridos graves por el incendio del cine Astor coinciden en declarar que el único medio de escape durante el incendio de anteayer era la puerta de platea alta.

Los once heridos que aún quedan (ocho de ellos internados en la Posta Central) deberán prestar declaraciones ante el magistrado del Primer Juzgado del Crimen, que ayer se constituyó en la sala.

LA UNICA SALIDA

Los heridos graves internados en la Posta Central afirman que trataron de ubicar la única salida de la platea alta, pero se vieron bloqueados.

En ese establecimiento continúan graves Alberto Espejo Espejo, de 37 años; Francisco Santander Aravena, de 23; Raquel Compte Martínez, de 35; Norma Burger Rojas, de 36; Ruby de Anca Gutiérrez, de 29; Rosalía Arriagada Muñoz, de 38; Ana Walz Avila de 23, y Fresia Salazar Palavecinos, de 39 años de edad.

Los once heridos graves se completan con Cinthya Muñoz Farren, trasladada a la Clínica Santiago; Luisa Godoy López, a la Clínica Santa María, y Concepción Jofré Serey, al Hospital José Joaquín Aguirre.

"FUE UN CRIMEN ATROZ"

Norma Burger Rojas, empleada de una oficina fiscal, dijo: "Por favor, no me tomen fotografías. Estoy muy nerviosa y asustada. Fue un verdadero crimen, una tragedia atroz. Sentí mucho ruido y creí que peleaban dos hombres en el foyer. Después apareció el humo, y cuando todos se dieron cuenta de que era incendio, unos hombres gritaron para que guardáramos calma. Yo estaba en la fila E, asiento 4, y me paré para salir por la puerta. El humo me lo impidió. Me empujaron, y de repente me vi en la baranda que da a la platea baja. Alguien puso una escalera y cuatro lonas abajo. Las lonas no estaban firmes y se rompían cuando caía la gente. Decidí lanzarme antes que morir quemada.

"LLAMAMOS A LA CALMA"

Francisco Santander, empleado, tampoco quiso que lo fotografiaran. Presenta una profunda herida en la barbilla. Dijo: "Tengo atravesado un fierro en la pierna para que se me enderece. (Sufrió fracturas). Estoy muy adolorido. Yo estaba en la fila L, con dos amigos. Sentimos un gran ruido y creímos que era una pelea, pero después vi el fuego. Quise salir por la puerta, pero había mucho humo. Me acerqué a la baranda. Mis dos amigos se lanzaron y yo estuve observando cómo podía caer. Una avalancha se me vino encima y caí a la platea baja. No se podía salir, porque la gente gritaba, corría y se apelotonaba. Yo grité pidiendo que mantuvieran la calma, pero nadie hizo caso. Me dolían las piernas y alguien me ayudó a salir. Todo duró apenas cinco minutos, pero fue espantoso".

Esas declaraciones, junto con las que aparecen en las fotografías de otros heridos, indican que todos trataron de salir por el único escape de platea alta, pero estaba bloqueado por el fuego.

LA JUSTICIA EN EL ASTOR

INSPECCION OCULAR DEL TRIBUNAL.— Durante dos horas y media el Juez suplente del Primer Juzgado del Crimen, Armando Arancibia Sotomayor, asesorado por peritos del Laboratorio de Policía Técnica de Investigaciones, verificó una minuciosa inspección ocular al Teatro Astor, en la tarde de ayer. El tribunal recogió algunos restos, productos del incendio, para ser examinados y evacuar posteriormente los informes legales de rigor, con el objeto de poder precisar la causa del siniestro que costó dos vidas y más de ochenta espectadores heridos. EN EL GRABADO, el Juez suplente Arancibia hace abandono del cine Astor, que ayer requirió fuerte custodia policial ante los numerosos curiosos que hasta allí llegaban.

DETENIDO E INCOMUNICADO ADMINISTRADOR DEL ASTOR

El cortinaje era fácilmente inflamable.— Intensa actividad desarrolló ayer el Tribunal

Detenido e incomunicado en la Cárcel Pública quedó anoche el administrador del cine Astor, Arturo Sheztzer Armando. Esta determinación la adoptó el Juez Armando Arancibia Sotomayor, suplente del Primer Juzgado del Crimen, después de interrogar al afectado por espacio de tres horas, durante cuyo lapso lo sometió a careos con dos jóvenes acomodadores del teatro.

La actividad del tribunal comenzó a las 13.30 horas, cuando personal de carabineros de la Primera Comisaría condujo allí al administrador Sheztzer, con el parte respectivo, más las numerosas especies que dejaron abandonadas en la sala del Astor los espectadores.

Poco después de las 15 horas el Juez suplente Arancibia con el Actuario Domingo Díaz, asesorado por peritos del Laboratorio de Policía Técnica se dirigió al sitio del siniestro a realizar la diligencia de inspección ocular.

Terminada la diligencia anterior, el tribunal se encaminó hacia la Posta Central de la Asistencia Pública en donde tomó declaraciones a Norma Burger, Ruby de Luca, Rosa Arriagada, Fresia Salazar y Raquel Costa que son las únicas heridas que aún siguen, dada su gravedad, en ese establecimiento asistencial.

Finalizada su misión en la Posta Central de la Asistencia Pública, el Magistrado Arancibia retornó al tribunal, trabajando hasta las 21.40 horas, momento en que se retiró a su domicilio formulando algunas declaraciones.

INSPECCION OCULAR.— El Juez Arancibia, con el Actuario Domingo Díaz y personal del Laboratorio de Policía Técnica recorrió todos los lugares del cine Astor. En esta diligencia estaban también presentes el administrador Sheztzer y todos los acomodadores que trabajaban anteayer cuando se produjo el siniestro.

De la oficina de la Administración hizo retirar toda la documentación relacionada con la marcha interna del teatro. En cada lugar que se detenía el Juez, siempre preguntó algo a un empleado o al propio administrador.

Dos horas y media demoró el Magistrado en cumplir con esta medida procesal; al término de ella dio algunas instrucciones verbales al capitán Agustín Oyarzún Lemonnier, a cargo de la fuerza policial, y luego se retiró con destino a la Posta Central de la Asistencia Pública.

Aquí el Juez Arancibia tomó declaración a las cinco personas que aún permanecen en el establecimiento, debido a que su estado de gravedad no les permite, como al resto de los heridos que llegaron hasta allí, trasladarse hasta sus hogares o a clínicas particulares. El natural secreto del sumario impidió que los reporteros pudieran presenciar cada una de las declaraciones de los heridos.

Alrededor de las 18.30 horas el Magistrado suplente Arancibia dio comienzo a su actuación en el tribunal haciendo comparecer de inmediato al administrador del teatro Astor, Arturo Sheztzer, a quien estuvo interrogando y careando, en muchos pasajes, hasta las 21.30 horas. También tomó extensa declaración a dos jóvenes acomodadores y después, separadamente, fueron careados con el administrador. Al salir del tribunal los dos acomodadores se negaron terminantemente a proporcionar sus nombres a la prensa. Fueron muy explícitos: "El Juez nos ordenó que no dijéramos nada a los diarios, ni los nombres".

Poco después de las 21.30 horas el Juez suplente Arancibia hizo abandono del Primer Juzgado del Crimen. De inmediato recibió el asedio de los reporteros. Se mostró parco al responder. Casi siempre lo hacía con monosílabos. "No sé", "pregúntenle al Actuario", "me olvidé", y así se expresaba a cada pregunta de que era objeto.

La única expresión de más alcance fue cuando dijo: "Hay que actuar con rapidez y a fondo, porque el hecho es serio y ha causado alarma pública".

En otros pasajes contestó con humorismo, cuando a otra pregunta exclamó: "¿Qué hubo incendio?"

EL CORTINAJE ERA INFLAMABLE.— Durante la inspección ocular del Magistrado Arancibia, uno de los presentes, y que le acompañaba en calidad de técnico, en conversación con una persona de edad avanzada manifestó que "el cortinaje de esta sala tenía bastante acetato en su tejido, elemento que se emplea para otorgarle tersura a los pliegues, pero es sumamente inflamable; de ahí la rapidez con que se propagaron las llamas".

En fuentes dignas de fe logramos saber que en la mañana de hoy, el Magistrado Arancibia volverá al cine Astor con el objeto de practicar un nuevo examen judicial.

No se justifica alza indebida en venta de cerveza

El Comité de Defensa del Consumidor entregó ayer una nota a la Gerencia General de la Compañía de Cervecerías Unidas, señalando que las explicaciones dadas por esa empresa para justificar un alza reciente en el precio de la cerveza, no resultan atendibles.

Al respecto, dice la nota del Comité:

"Si tomamos, por ejemplo, el valor de una botella de pilsener, tenemos que sobre su precio anterior de $ 53,33, a nuestro juicio sólo cabe aplicar el gravamen de 5 o|ó establecido en la Ley 14.171, o sea, $ 2,67, con lo que su valor asciende a $ 56 la unidad. Para nosotros, aquí termina el proceso justo de alza de precio. Esa Compañía ha procedido, mediante dos alzas sucesivas, a aumentar en $ 13,33 el valor de cada unidad, lo que representa un exceso de $ 10,66 por botella de pilsener, equivalente a un alza, hasta el momento sin justificación, del 20 por ciento."

"...a la Cordillera, me dijeron, y tenía entonces 20 años", confesó Mme. Bolland, ayer, en la conferencia de prensa, al explicar su aventurada hazaña de cruzar la Cordillera.

Piloteando un LAN volvió a Chile Adrienne Bolland

"Con una cebolla, una lata de sardinas, un puñal contra pumas, un revólver y 300 litros de bencina, como todo equipo, cruce la Cordillera de los Andes el 1.o de abril de 1931", dice Mme. Adrienne Bolland, la primera mujer que cruzó la cordillera, en la conferencia de prensa ofrecida ayer en el Hotel Crillon.

Invitada por la línea comercial francesa Air France, como pionera de la reanudación de sus vuelos a Chile, la primera línea comercial que llegó a este país, la trajo junto con su marido, comandante Ernest Vinchon, a Buenos Aires. De Mendoza, hizo un corto vuelo hasta Uspallata, en un avión parecido al que usara hace 40 años. De Mendoza llegó a Santiago en LAN. "Estoy muy emocionada con la gentileza del piloto chileno, que me dejó pilotear durante toda la travesía de los Andes", dijo Mme. Bolland.

El cambio de Santiago es algo fantástico", señaló a LA NACION. "Recuerdo este país con gran cariño. El Presidente de la República de entonces, don Arturo Alessandri, me fue a recibir, y tuve manifestaciones de cariño en todos los sectores".

A la pregunta de cómo decidió la hazaña de cruzar los Andes, los inteligentes ojos de Mme. Bolland brillaron al recuerdo. "Entre a la Compañía Coudron, como piloto de prueba. Un camarada, al conocer mi decisión de hacer alguna hazaña, me informó que en Sudamérica había una cordillera que no se había cruzado en el sentido este-oeste. "Si quieres matarte —me dijo—, pues, atravesaría". Informé a mis jefes mi intención de ir a Chile, y me enviaron con tres aviones, sin creerme lo de los Andes". Continúa Mme. Bolland relatando su memorable hazaña. "Mandaron mi avión desarmado a Mendoza. La aviación argentina me prestó un hangar, y el avión fue armado. El día antes de mi travesía volé hasta los contrafuertes de la cordillera. De regreso, cuando el mecánico me preguntó cómo encontraba el viaje, sólo pude echarme a llorar".

A 80 METROS SOBRE LAS CUMBRES

"Como reseña meteorológica me dijeron que si la cordillera despejaba del sur, tendría pocas posibilidades de cruzarla. Así amaneció el día del vuelo". Sigue Mme. Bolland en su relato: "Tuve miedo, al salir; miedo al volar, y miedo, retrospectivo, una vez que hube llegado".

Sin oxígeno voló sobre 15 mil pies, sólo a 80 metros de las cumbres. Llevaba una cebolla para la puna, que no pudo usar, por estar forrada enteramente, hasta los dedos, con papel de diario. La travesía duró 3 horas y media.

Diez años después, Mme. Bolland se casó con el piloto de guerra de 1914, señor Ernest Vinchon. No tienen hijos. La señora Bolland voló hasta la guerra de 1940, época en que se retiró de la aviación para entrar a formar parte de la Resistencia.

Si bien no ha sido reconocida oficialmente en Francia como pionera de la aviación, el general Enrique Flores, a nombre del Centro de Pioneros de la Aviación de Chile, ofreció enviar al Centro de Aeronáutica de Francia los informes necesarios para que sean reconocidos sus méritos.

Hoy, a las 10 horas, visitará al General en Jefe del Aéropuerto, donde aterrizó hace 40 años. Se ha pedido a la señora Jensen, y luego será llevada al aeródromo El Bosque, donde aterrizó hace 40 años. Se ha pedido a la oficialidad de esa época que asista a esta ceremonia. Esta tarde, la señora Bolland hará una visita al vicepresidente de LAN, señor Yánquez. En la noche, la colectividad francesa le dará una comida en el Hotel Crillon. La señora Bolland y su marido regresan el miércoles, a las 10 horas, a Buenos Aires.

Sistema agrícola chileno será totalmente renovado

Estudios destinados a la recopilación y sistematización de todas las leyes vigentes de carácter agropecuario y elaboración de proyectos de ley que introducirán reformas a algunas disposiciones agrícolas que son anacrónicas, se realizan en el Ministerio de Agricultura. En un futuro próximo servirán de base para la dictación de un Código Rural, que ya está en vigencia en algunos países europeos, expresó el Subsecretario, Ciro Iturriaga.

Ahora tenemos submarino

Mientras al fondo se perfilan los cerros de Valparaíso, el cañón del submarino "Thomson" parece apuntar a la lejanía, con parte de la tripulación en correcta formación, minutos antes de entrar al puerto. El crucero "O'Higgins", enteramente empavesado, ha dispuesto a toda su tripulación en formación sobre la cubierta, a fin de saludar a su nuevo compañero de flota. Lucidos contornos tuvo la recepción que brindó Valparaíso al primer submarino cedido por la Armada norteamericana a nuestro país.

40 millones anuales pierde Chile por daños en sus bosques

Un millón trescientos mil metros cúbicos de madera son arrasados cada año en Chile por los incendios forestales, se informó a la Oficina Regional de la FAO el experto en bosques Conce Petrin. Dicha pérdida equivale a la desaparición de madera por valor de 40 millones de escudos.

Otro medio millón de metros cúbicos se pierden por las plagas y manejo inadecuado de los bosques, todo lo cual hace disminuir la reserva forestal chilena en un millón de metros cúbicos como promedio, sin que existan servicios de prevención eficaces para evitarlo.

Ayer HOY y Mañana

Conceden personalidad jurídica

El Instituto Chileno de Derecho Tributario obtuvo —por decreto supremo— su personalidad jurídica. La sede de esta entidad de carácter científico e independiente funciona en calle Ahumada 236, of. 518, y mañana sus socios se reunirán en primera sesión del año, a las 19 horas, en la Sala Setiembre, ubicada en Huérfanos 1117, 3er. piso.

Día de la Caballería

Mañana se celebrará en Santiago el Día de la Caballería, con la colocación de ofrendas florales en los monumentos del general Manuel Baquedano, de Manuel Rodríguez y en el monolito erigido en Maipú en memoria del comandante Bueras. Las festividades finalizarán el sábado con un almuerzo de camaradería en el Casino del Estadio Nacional, al que asistirán el Ministro de Defensa y autoridades civiles y militares.

Entrevista de autobuseros

Los dirigentes del Sindicato de Dueños de Autobuses solicitaron para hoy una entrevista con el Subsecretario de Transporte, Raúl Salvestrini. Los dirigentes sindicales plantearán las inconveniencias que se les presentaría si se autoriza el recorrido rural de taxibuses (liebres).

Problema limítrofe en Palena

En el Salón Auditorio de la Biblioteca Nacional, el almirante en retiro Pedro Espina ofrecerá una conferencia sobre el problema limítrofe en Palena y el fallo arbitral del Rey Eduardo VII de Inglaterra en 1902. El acto comenzará a las 18 horas.

Nueva revista del SNS

Se encuentra en circulación desde ayer el primer número de su nueva revista "Por los Caminos de la Salud", destinada a los escolares primarios, secundarios y profesionales del país. La publicacación la hace el Servicio Nac. de Salud a través de su Sección de Educación Sanitaria. El primer número se refiere a los accidentes y su prevención, tema éste que coincide con los trabajos que está realizando la Organización Mundial de la Salud actualmente. La revista se ha creado con el fin de que se convierta en una fuente de orientación de profesores y alumnos.

Consejo Nacional de Girls Guides

Hoy, a las 17.30 horas, en Alameda Bernardo O'Higgins 264 se reunirá el Consejo Nacional de la Asociación de Girls Guides de Chile para aprobar el plan de trabajo para el año. Se da preferencia en el programa la divulgación del movimiento y la preparación de dirigentes para las nuevas compañías. Además se acordará el local de sesiones y Hogar de la Guide. Se dará cuenta, asimismo, que en Concepción se iniciaron los cursos con motivo de la concentración Guidista en esa ciudad. Asisten a ella la instructora nacional Marina González y la comisionada nacional Norma Salas.

Regresó Embajador Labarca

EN UN COMET IV de Aerolíneas Argentinas regresó ayer a Roma el Embajador de Chile en Italia, Santiago Labarca, en compañía de su esposa, Berta Vergara de Labarca. El diplomático viajó a Chile especialmente invitado a la inauguración de las nuevas instalaciones de la Universidad Técnica del Estado, plantel del cual fue Rector.

Impresionante recepción tributó Valparaíso al submarino Thomson

Sirenas, barcos empavesados, formaciones y bandas saludaron al primer sumergible cedido por Estados Unidos a nuestra Armada

Por HERNAN GONZALEZ

Después de 22 días de navegación desde California, llegó ayer a Valparaíso el primer submarino con que cuenta actualmente nuestra Armada. El "Thomson", veterano héroe de la segunda guerra mundial, hizo una impresionante entrada en el primer puerto del país, en medio de saludos marciales, formaciones militares, barcos empavesados y el estruendo de docenas de sirenas.

El submarino, que cuenta actualmente con 17 años de edad, tiene orgullosamente anotada en su hoja de vida la destrucción de cuatro cruceros japoneses durante la Segunda Guerra Mundial, cuando pertenecía a la Armada de Estados Unidos con el nombre de "Springer".

Ahora, rebautizado en honor de Manuel Thomson, heroico comandante del monitor Huáscar, que pereció en la Guerra del Pacífico durante el asedio de Arica, la nave hizo su entrada triunfal en Valparaíso, a las 11.30 horas de la mañana, tripulado por diez oficiales y 75 marineros chilenos.

Durante 20 minutos, el estruendo de las sirenas de todos los barcos surtos en el puerto —unas dos docenas, aproximadamente— se confundía con el aire marcial de las bandas militares apostadas en el molo. Todo el personal del "Maipo", el "O'Higgins" y el "Piloto Pardo", correctamente formado sobre la cubierta de sus respectivos barcos, saludó a su nuevo compañero de flota. En el molo, una enorme formación de marineros y una abigarrada muchedumbre que agitaba sus pañuelos en amistosos saludo, completaban el alegre panorama, colorido con el pliegue de empavesados policromos en todos los barcos.

El "Thomson", que había amanecido ayer en Quintero, fue escoltado hasta Valparaíso por el destructor "Almirante Williams", mientras le sobrevolaban tres helicópteros y dos aviones del Escuadrón Aeronaval. Durante ese recorrido, periodistas santiaguinos tuvieron la oportunidad de navegar en el submarino y conocer todo el desarrollo de las complicadas maniobras para sumergirse y salir a la superficie.

Durante 35 segundos, reinó en el submarino el desorden más organizado que pueda haber. Gritos de los oficiales y de los suboficiales y los ingenieros, unos dando las órdenes y otros cumpliéndolas en voz alta. Luces de todos los colores se encendían en los tableros, mientras se hacían girar volantes y manómetros, en tanto que las agujas, burbujas y cuadrantes iban llegando a su ubicación requerida. Pasados los 35 segundos, la nave estaba 60 pies (casi 20 metros) de profundidad. Para ello, había sido necesario todo ese complicado mecanismo para llenar de agua unos estanques laterales que estaban llenos de aire. Por el contrario, para salir a la superficie, estos estanques son llenados de aire para desalojar el agua de su interior.

La tripulación chilena, que tiene una larga tradición en submarinos a lo largo de 32 años de operaciones, debió viajar a Estados Unidos para seguir cursos especiales. La mitad de la tripulación estuvo allá 7 meses, estudiando en New London y en San Francisco, ciudad esta última donde se reunieron con el resto de sus compañeros, que permanecieron cinco meses estudiando. Sin embargo, entre clase y clase, tuvieron tiempo los chilenos para jugar un partido de fútbol contra universitarios peruanos, match que perdieron por dos a uno.

"No era ninguna gracia que nos ganaran —dijo uno de los tripulantes— ellos se entrenaban todos los días y nosotros no tenemos muchas facilidades para ello". Y las facilidades son bien pocas si se consideran las medidas de la nave: mide poco menos de cien metros de largo y tiene sólo 7 metros en su parte más ancha. No es, precisamente, una cancha ideal para entrenamiento de fútbol.

El "Thomson" que posee diez tubos lanzatorpedos, es el primero de dos submarinos que la Armada de Estados Unidos ha cedido en préstamo a Chile. El segundo llegará a nuestras costas a fines del presente año, en tanto que se anuncia la llegada de dos destructores para el año próximo, en virtud todo esto, del Pacto de Ayuda Mutua.

La primera dotación de oficiales de esta nave está integrada por el capitán de fragata Horacio Justiniano Aguirre, que es su comandante; los capitanes de corbeta Sergio Barra von Kretschmann, Homero Salinas Núñez y Francisco Ghisolfo Araya. Cuatro tenientes y dos tenientes segundos completan esta dotación, que ayer fue saludada por las autoridades del puerto a su llegada. El Intendente, Luis Guevara Ortúzar, acompañado de autoridades navales, militares y civiles, como así también representantes de la Armada norteamericana y de la Embajada de ese país, fueron los primeros en subir al submarino para dar la bienvenida a esta nueva unidad de nuestra Armada.

Jefes de la CEPAL

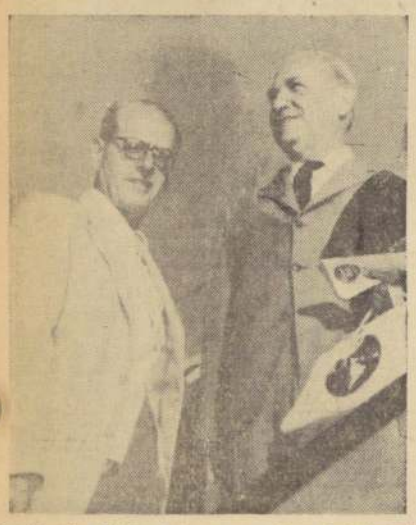

Vía Canadian Pacific, viajaron ayer, a Lima, Raúl Prebisch y Esteban Ivovic, para cumplir misiones de la CEPAL, organismo de las Naciones Unidas, al cual pertenecen.

Director General de OIT llega hoy a Santiago

Estudiará diversos problemas con el Gobierno, patrones y trabajadores

Hoy llega a Santiago el Director General de la Oficina Internacional del Trabajo, David A. Morse, con el fin de sostener una serie de entrevistas y conversaciones relacionadas con las altas funciones que desempeña.

En el intenso programa que desarrollará, figuran reuniones con los Ministros de Relaciones Exteriores, Trabajo, Agricultura, con altos ejecutivos de la CORFO, con el Comité Nacional de Formación Profesional y entidades de patrones y trabajadores.

Una vez cumplida su misión, se dirigirá a Buenos Aires, para participar en la Séptima Conferencia Regional Americana, que inaugura ese organismo el 10 del presente mes. A este torneo concurrirán delegaciones de los 22 países de este hemisferio, incluyendo Canadá. Durará 11 días, y entre los temas principales a tratar figuran: Aspectos sociales del Desarrollo Económico; Formación profesional de obreros americanos; Exodo rural a las ciudades, y Seguridad social de los trabajadores migrantes.

Precediendo al Director General, se encuentra en Santiago el Jefe de Informaciones Públicas de ese organismo, señor Alfonso Crespo Rodas, ex Director del diario "La Razón", de Bolivia.

Club de Seguridad en el Tránsito

La Escuela de Seguridad en el Tránsito "Carlos Cariola", inició ayer sus actividades de 1961, en su sede de Morandé 542, con una ceremonia a la que asistieron dirigentes del Club de Seguridad en el Tránsito y jefes de la Prefectura de Radiopatrullas de Carabineros. En el grabado, de izquierda a derecha, Alejandro Alvascal, presidente del Comité; capitán Rosalino Fuentes, Comisario de la 15a. Comisaría; Comisario René Riquelme; Prefecto, coronel Carlos Díaz del Fierro y Reinaldo Harnecker.

De absoluta falsedad noticia sobre cambios en el Gabinete

Terminante desmentido formula la Secretaría General de Gobierno

La Secretaría General de Gobierno desmintió categóricamente la noticia difundida por una audición radial sobre supuestos cambios ministeriales, y afirmó que los actuales Secretarios de Estado gozan de la absoluta confianza del Presidente de la República.

El siguiente es el texto del desmentido:

"Es absolutamente falsa la noticia proporcionada por la audición radial "Entretelones", del jueves último, en el sentido de que se verificarían cambios en el Gabinete con ocasión de iniciar sus funciones el nuevo Congreso Nacional.

"Los actuales Ministros gozan de toda la confianza del Jefe del Estado y, en consecuencia, son falsos los cambios a que se alude.

Santiago, 3 de abril de 1961."

Acceleradamente prepara Corporación de Fomento obreros especializados

En relación con la venida del secretario general de la OIT a Chile, señor David A. Morse, el cual se preocupará en nuestro país, entre otros problemas, de la preparación de mano de obra calificada, la Corporación de Fomento entregó al Ministro de Economía, una minuta, con la labor que en este sentido ha realizado dicho organismo, y la que se efectuará en el futuro inmediato.

El texto de dicha minuta establece que en coordinación con la Universidad Técnica del Estado, se inició el año pasado un curso para obreros de la construcción. Posteriormente, con la Universidad de Concepción, otro curso en la misma especialidad. En la próxima semana comenzará un programa similar en Valdivia.

Por otra parte, en Santiago, ya está en marcha un curso para obreros de la confección de ropas, y se iniciará otro en los próximos días.

En Talcahuano y en el Golfo de Arauco se realizó un curso para preparar patrones de pesca. El primero de julio, empezará, en colaboración con ASIMET, un programa para obreros metalúrgicos. Asimismo, se efectuarán cursos en Arica y Temuco.

Finalmente, se están efectuando estudios para determinar el déficit de mano de obra calificada en el país y poder adoptar las medidas necesarias para superarlo.

Director de Investigaciones anunció labor para detener el contrabando

Habrá cambios en la jefatura del servicio en Valparaíso.— Algunos funcionarios han sido eliminados

Cambios en la jefatura y retiro de algunos funcionarios de Investigaciones de Valparaíso, anunció el Director General Emilio Oelckers, a fin de mejorar el servicio policial.

El anuncio lo hizo en conferencia de prensa destinada a dar a conocer las diligencias realizadas por el servicio en torno a la actividad de contrabandistas que se registra en el puerto, ya que se han recibido algunas críticas al servicio.

Las críticas, fundamentalmente, han radicado en el hecho de que Investigaciones no ha actuado con celeridad para detener a los responsables por la muerte del contrabandista Luis Otto Bozzo Elfer, ocurrida en Tocopilla. A raíz de este homicidio, fueron detenidos Carlos Silva y Vladimir Banderas Herrera, quienes fueron enviados a Tocopilla.

Sobre este caso, el Director de Investigaciones dijo:

"Estamos trabajando en esto y activamente. Ya hemos logrado algo con la detención de esos dos delincuentes, pero no puedo darles más detalles, porque me echarían a perder la investigación. Esa gente forma parte de una organización considerable de contrabandistas, que costará mucho descubrir. Los contrabandistas no son como el común delincuente. Cometen una "operación" y luego se disgregan."

CAMBIOS EN EL PUERTO

"Ahora estamos entrando a un terreno de recuperación. Hemos eliminado a un detective de apellido Cubillos y a un auxiliar de igual apellido. Si se va a cambiar el prefecto Benjamín Rueda Caballero, no lo sé aún. Mandaremos un buen comisario como subjefe y también ha sido destinado al puerto el subcomisario Jorge Toro Moyano, que prestaba servicios en la Moneda. El prefecto inspector Walter Latroph, saldrá mañana (hoy) a Tocopilla, por vía aérea, para que investigue nuevos antecedentes. Estamos empeñados en ubicar a la mujer del contrabandista muerto, Elsa García Oñate, porque ella se quedó con una gran partida de mercaderías. También se hacen diligencias para ubicar a los otros dos delincuentes implicados, Maximiliano Enrique Prado Guerra y José Bessolo González".

TRAFICO DE ESTUPEFACIENTES

El Director de Investigaciones afirmó que no se ha establecido aún si los contrabandistas traían también cocaína. Agregó: "Chile es muy poco consumidor de drogas. La mayor parte de la que llega al país, va en tránsito. La labor que se hace aquí es difícil, porque cuesta sorprender a los distribuidores."

Un periodista lo interrumpió, diciéndole que se sabía de los negocios céntricos que la expendían, y además la policía conocía a los distribuidores, agregando que algunos detectives podían estar en contacto con ellos.

El Director Emilio Oelckers respondió: "No lo dudo, es posible que haya esos arreglos, pero se están haciendo averiguaciones. Quiero afirmarles que trataremos por todos los medios de mejorar esta situación. Los funcionarios negligentes serán expulsados. Estoy conforme con la labor de la prensa. Se han hecho algunas críticas, no mal intencionadas, y les aseguro que Investigaciones irá por mejores caminos".

EN LA MONEDA:

LLEGAN NUEVAS EROGACIONES ESPAÑOL

Las trae el Director General del Ins. de Cultura Hispánica, Blas P

Para hacer entrega oficial de erogaciones hechas en España a favor de los damnificados del sur de Chile, llegará el 23 a Santiago, el Director General del Instituto de Cultura Hispánica, Blas Piñar. Realiza una jira por los países americanos y nuestro país está invitado del Gobierno.

Embajador de Paraguay partió ayer de Chile

Ayer partió de Chile el Embajador de Paraguay en Santiago, Raúl Peña, quien, luego de una breve permanencia en su patria, seguirá a Brasil donde desempeñará iguales funciones ante el Gobierno de Brasilia. En Los Cerrillos fue despedido por personal del Protocolo y de su misión diplomática.

Condecoración a Presidente de Cía. de Fósforos

Con las insignias de la Orden al Mérito en el Grado de Oficial, será condecorado el ciudadano sueco, Axel Selander, presidente de la Compañía Chilena de Fósforos; vicepresidente del Instituto Chileno-Sueco de Cultura, y director de diversas empresas. La ceremonia tendrá lugar hoy al mediodía en el Salón Rojo de la Cancillería e impondrá las insignias el Subsecretario de Relaciones Exteriores. El condecorado reside en nuestro país por más de 30 años y se ha destacado por sus esfuerzos por estrechar los lazos entre Suecia y Chile.

Solucionada situación de dos estudiantes chilenos en España

Por intervención de la Embajada chilena en Madrid, el Gobierno español dejó sin efecto la orden de abandonar su territorio que afectaba a dos estudiantes chilenos, por no tener sus documentos de permanencia en regla. Los estudiantes son los hermanos Aitor y Mirem de Madariaga Aguirre, nacidos en Chile e hijos de español y chilena. Actualmente hacen sus estudios en Bilbao.

Reuniones para considerar convenios de navegación

Prolongadas reuniones durante todo el día sostuvo ayer el Canciller Germán Vergara Donoso con su colega de Economía, Julio Philippi, con el Subsecretario de Transporte, Raúl Salvestrini, el jefe del Departamento Económico del Ministerio de Relaciones Exteriores, Carlos Valenzuela y otros funcionarios, para analizar los convenios sobre navegación suscritos por nuestro país con diversos países. Es probable que haya nuevas reuniones sobre la materia.

Nuevo jefe de la FACH saludó a l

El nuevo Comandante Jefe de la Fuerza Aérea, General Eduardo Jensen, ayer al Presidente de la República para presentarle respetos con motivo de haber asumido el cargo. Posteriormente, saludó al Secretario General de Gobierno, Patricio Silva.

Llegada de representante de Junta de Asistencia Técnica de la NU

El jueves es esperado en Santiago el nuevo representante residente de la Junta de Asistencia Técnica de las Naciones Unidas, Miguel García. Reemplazará a Miguel Albornoz, trasladado a México. Adriano Garcia, de nacionalidad filipina.

Santiago Labarca se despidió del Jefe de Estado

Horas antes de su partida a reasumir su cargo en Italia, pidió, ayer, del Presidente de la República el Embajador chileno en Italia, Santiago Labarca. El diplomático viajó a Santiago para asistir a la inauguración de la Universidad Universitaria de Estado, Técnica del Estado.

Cambio de mando en la FACH

EN LA MAÑANA DE AYER se realizó en la Base Aérea de El Bosque la ceremonia del cambio de mando de la Fuerza Aérea de Chile. En esa oportunidad hizo entrega de el mando general del aire Diego Barros Ortiz a su sucesor, el general del aire Eduardo Jensen Ramke. En el grabado, ambos generales tienen en sus manos los gallardetes que en esa ceremonia fueron cambiados, izándose el del nuevo Comandante en Jefe de la FACH, el general Jensen (a la derecha).

AYER COMENZARON ACTOS DEL DIA MUNDIAL DE LA SALUD

Este año, la fecha estará dedicada a la prevención de accidentes

El Día Mundial de la Salud que todos los 7 de abril celebra la Organización Mundial de la Salud (OMS), será precedido, este año, por una semana de trabajos con el fin de interesar a los dirigentes y a la población acerca del creciente número y gravedad de accidente que ocurren cotidianamente.

El lema escogido para 1961 explica el espíritu que anima a la OMS: "Los accidentes no son accidentales".

El 7 de abril, día escogido para la celebración, señala el aniversario de la creación de la Organización Mundial de la Salud, entrada en vigor en 1948. Ella se preocupa y organiza en los servicios nacionales centrales de salud pública, con la colaboración de todas las instituciones y sociedades que se interesan por estas cuestiones.

El doctor Roberto Alvarado, jefe de la sección Educación para la Salud, ofreció ayer una conferencia de prensa para explicar los alcances que se proyecta dar este año al tema sobre los accidentes y su forma de evitarlos. El espíritu fatalista de todos los hombres ha creado el mito de que todos los accidentes son productos de alguna mala suerte momentánea. Lo que se pretende ahora es demostrar que la verdad es precisamente lo contrario a esta afirmación. Los accidentes son el desenlace de una serie de concausas y muchos son los que podrían evitarse.

El tema fue escogido por la gravedad que el problema encierra. Las estadísticas demuestran que las muertes por accidentes son hoy más numerosas que las causadas por cualquiera otra enfermedad, exceptuando el cáncer y los trastornos cardiovasculares. Entre las personas de 1 a 19 años, el problema se agudiza más aún. En Estados Unidos, donde las cifras son más exactas en este sentido, se sabe que el número de accidentados domésticos (en el hogar) seguidos de su incapacidad para el trabajo fue aproximadamente 3.900.000 durante el año 1959. En este mismo año los heridos en accidentes de circulación y del trabajo juntos no alcanzaron esa cifra. Con esto se demuestra que el hogar, que tradicionalmente simbolizamos como la seguridad, es la principal fuente de accidentados. En los países insuficientemente desarrollados el problema varía pero el cuadro general conserva estas características.

Teniendo todos estos antecedentes, la semana de trabajos antes de la celebración del Día Mundial de la Salud será un mensaje educativo para ir creando una conciencia colectiva sobre el problema y sus distintas formas de evitarlo. Los trabajos comenzaron ayer con una charla del doctor René Artigas en el Auditorio del Ministerio de Obras Públicas, sobre "Quemaduras, Accidentes del Tránsito". Hoy se iniciará a las 18.30 horas, en este mismo local, un Foro público sobre "Accidentes Industriales" en el que participarán representantes del Consejo Nacional de Seguridad, S. N. S., de ASICH de la Central Unica de Trabajadores, Asociación Chilena de Seguridad y otros.

Estos foros públicos continuarán mañana ("Accidentes en el Hogar") y el jueves ("Accidentes en la vía pública").

Con 600 alumnos comenzó reforma Facultad de Filosofía y Educación

Alumnos del Instituto de Educación Física p taron.—

Con 600 alumnos inscritos en sus tres departamentos la Facultad de Filosofía y Educación de la Universidad de Chile comenzó a practicar desde este año la reforma que fue aprobada por la unanimidad de los miembros de la Facultad en 1960. Estos 600 estudiantes que seguirán las diferentes carreras de la Facultad —pedagogía, periodismo, sicología, biblioteconomía— deberán cursar sus tres años en uno de los tres departamentos que imparten enseñanza básica: Ciencias Matemáticas y Naturales, Filosofía y Letras y Ciencias Sociales.

El Decano Eugenio González informa que se aplicó una estricta selección como en años anteriores. La Facultad, por limitaciones materiales, no puede aceptar todos los postulantes. Actualmente 135 catedráticos y profesores auxiliares deberán atender a más de 600 alumnos en los tres departamentos y siete escuelas.

—Las dificultades de los dirigentes para el buen funcionamiento de la Facultad son en su mayoría de orden material, expresó el Decano. Las instalaciones son insuficientes para desarrollar decididamente la docencia y la investigación. Por eso no ha sido posible concentrar a la mayor parte de los profesores para realizar un buen trabajo universitario, como debiera ser de jornada completa o a lo sumo, de media jornada.

RESPUESTA AL "FISICO". — Las modificaciones comenzaron a practicarse desde este año en la Facultad y tienden a la preparación científica básica de los futuros profesionales y a acentuar la formación cultural. Esto capacitará mejor para el ejercicio de la docencia. Eugenio González: Esto, en ningún caso significa una perturbación del régimen actual de estudios.

La semana pasada, el Centro de Alumnos del Instituto de Educación Física y Técnica declaró que no estaban de acuerdo con la reforma de la Facultad y decidieron no asistir a clases mientras no se escucharan sus puntos de vista y las críticas que hacían el nuevo sistema. Posteriormente se entrevistaron con el Decano, quien descubrió que los estudiantes estaban de acuerdo en todos los puntos, salvo en que el plan formulado y que la protesta estaba basada en la falta de información sobre algunos puntos. En algunos casos los alumnos quieren que junto a la preparación básica que da el departamento correspondiente y la formación profesional que depende del Instituto Pedagógico, se les dé, desde el primer año, horas dedicadas a la especialidad de deportes, gimnasia y preparación física. El Decano manifestó que no había ningún inconveniente para adoptar este criterio.

CURSOS NOCTURNOS. — El Decano, Eugenio González, después de dos años de discutir y elaborar la reforma a la Facultad, y ahora que ya está en práctica, espera poder sacar adelante un segundo proyecto importante: la Universidad nocturna en su Facultad, que consistiría en la Universidad en pequeño al reunir carreras científicas y humanísticas. Ya existen en el Pedagógico, desde hace años, cursos vespertinos de matemáticas. Eugenio González proyecta establecer cursos nocturnos de física, sicología, inglés y filosofía. Estos tendrán la misma calidad que los diurnos y su fin es ampliar la Facultad en el sentido docente.

Victimas del incendio

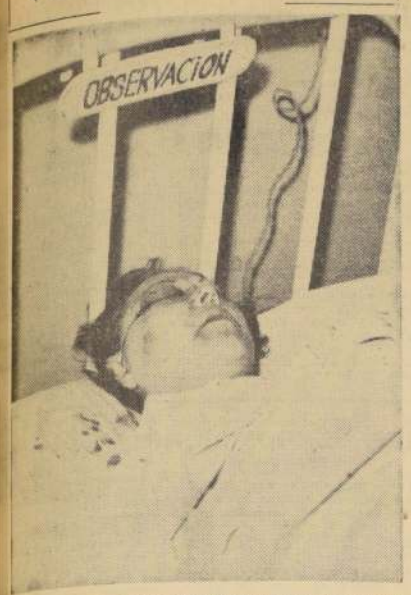

GRAVE E INCONSCIENTE Raquel Compte Martínez, una de las once personas heridas de consideración, a causa del incendio del Astor. Está internada en la Posta Central, después de haber sido golpeada por la avalancha humana en el rostro y cuerpo.

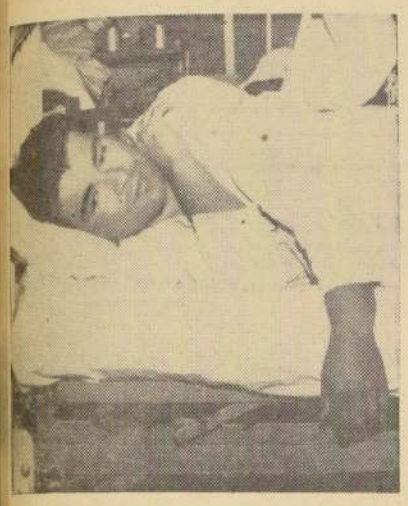

ALCANZO A SALVAR A SU HERMANA. — Alberto Espejo Espejo, empleado de la CORFO, alcanzó a salvar a su hermana María. Ambos estaban en platea alta y la bajó sujetándola con los brazos. Tuvieron que recurrir a esa maniobra porque la única salida estaba bloqueada por el fuego. "Una avalancha me empujó y después desperté aquí en la posta", dijo el empleado.

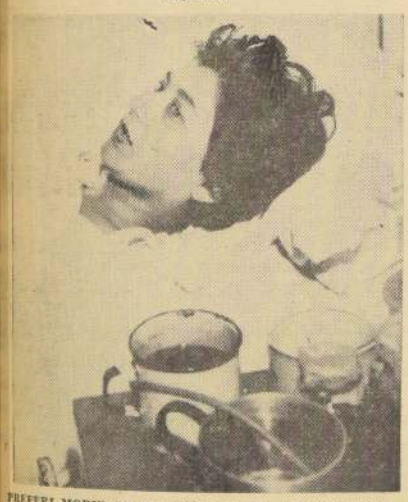

PREFERI MORIR DE UN GOLPE Y NO CARBONIZADA.— Presta Salazar, empleada de la Sección Tráfico de la Compañía de Teléfonos (en el grabado), relató así su odisea: "Estaba en la última fila. Cuando vi salir el humo, me tapé la cabeza con un chaquetón para huir, pero el humo no me dejó. Después llegué hasta la baranda y me lancé a la platea baja, porque preferí morir de un golpe y no carbonizada. Dos jóvenes me sacaron, y en un camión me trajeron a la Posta".

OTRA DE LAS MUJERES HERIDAS graves es Ruby de Andes Martínez. Su estado es de cuidado y permanece en la Posta Central, en estado de observación. En el grabado, una de las enfermeras escucha palabras que débilmente balbucea la herida.

Investigación del siniestro del Astor acordó el Municipio

● También se realizará una inspección extraordinaria a todos los cines de la comuna. Clausura del teatro Gran Palace se solicitó al Alcalde. ● Empresarios de cines violan reiteradamente las ordenanzas municipales

La Municipalidad de Santiago, después de un extenso debate, acordó anoche designar una comisión investigadora destinada a establecer las causas del siniestro ocurrido en el Teatro Astor; realizar una inspección extraordinaria a todos los cines de la comuna para establecer su funcionamiento actual, y solicitar del Alcalde la clausura del Teatro Gran Palace, construído en contravención a informes del Departamento de Obras Municipales.

Resolvió asimismo la Corporación deslindar toda responsabilidad en el incendio del Astor, por cuanto esta sala de espectáculos, como las demás que funcionan en la ciudad, están permanentemente sometidas a la fiscalización municipal, sancionándose oportuna y enérgicamente cualquiera contravención a sus disposiciones. Durante el debate se reveló que luego de realizadas las inspecciones, los empresarios vuelven a cometerlas, llegándose al caso de cines que carecen de personal preparado para manejar los extinguidores.

Por su parte el Alcalde dijo que, anticipándose a la decisión municipal, había ordenado ayer mismo una investigación en el Astor, la que fue realizada personalmente por el Director de Obras Municipales. En esta visita se comprobó que el extinguidor de la platea baja no había sido usado y que no había extinguidor en la platea alta. También se estableció que no se encontraba en su puesto a la hora del siniestro el personal de acomodadores y que las puertas de escape estaban cerradas con candado y cadenas.

COOPERACION DE LOS BOMBEROS

Interviniendo en la discusión, el regidor Ramón Alarcón señaló que en la Comisión de Espectáculos y Difusión Cultural había propuesto que el Cuerpo de Bomberos restableciera los turnos que hacía en el Municipal.

El regidor radical recalcó que había conversado con el Superintendente del Cuerpo de Bomberos, quien le había expresado el interés de la institución para colaborar en forma directa a la prevención de los siniestros, destacando turnos en todas las salas, con voluntarios especializados para el manejo de los equipos de emergencia.

Respecto de la entrada de menores a la película que se exhibía en el Astor, y que la Censura clasifica "Sólo para mayores de 18 años", se informó que se había establecido la concurrencia de un sólo menor, que era el joven Luna, que pereció asfixiado. El acuerdo fue adoptado en sesión secreta pero el debate fue público, participando en él la mayoría de los ediles.

TEXTO DEL ACUERDO

El siguiente es el texto del proyecto de acuerdo aprobado por la Municipalidad:

"CONSIDERANDO:

Que el siniestro ocurrido en la tarde de ayer (domingo) en el Teatro Astor de esta capital reviste caracteres alarmantes si se considera que el número de víctimas se vio aumentado por infracciones claras a disposiciones municipales vigentes; y,

Que la reglamentación Municipal, en orden a prevenir siniestros, no es observada con escrupulosa exactitud en casi ninguno de los Teatros de la Comuna

LA I. MUNICIPALIDAD ACUERDA:

1) Designar una Comisión Investigadora sobre las causas del siniestro, para ver que medidas de tipo administrativo y modificaciones legales deben moverse para evitar en el futuro estas tragedias;

2) Realizar una inspección extraordinaria a los cines, para establecer su funcionamiento actual, puertas de escape, medidas contra incendios, etcétera;

3) Solicitar del señor Alcalde la clausura del Teatro Gran Palace, construído contra la expresa opinión del Departamento de Obras Municipales, hasta que dicho Teatro no modifique el piso de la sala y sea transformado en ramplas;

4) Tomar todas las medidas contra incendios solicitadas en 1959 en el Teatro Municipal de Santiago;

5) Solicitar al Cuerpo de Bomberos de Santiago que establezca un cuerpo de voluntarios en los días de funciones del Teatro Municipal y la posibilidad que en la mayoría de los cines de Santiago se establezca un servicio especial de uno o dos voluntarios durante las funciones, como es práctica en casi todos los Teatros de las grandes ciudades".

Camión arrolló a toda una familia en Machalí

Un camión conducido por Osvaldo del Solar Varela, arrolló ayer a toda una familia en el camino Longitudinal sur, frente al cruce Machalí, causando la muerte de dos personas y heridas graves a otras dos.

El hecho se produjo a las 16 horas, resultando muertas, instantáneamente, la señora Teresa Caviedes de Alcaíno, y su hija Gladys, de 5 años. Con lesiones graves fueron hospitalizadas la señora Virginia Flores de Aravena, y la menor Edith Alcaíno, de un año. La señora Teresa Caviedes era esposa del detective Sergio Alcaíno, en tanto que la señora Virginia Flores es casada con Sergio Aravena Negrioli, también detective de la dotación de Pancagua. El conductor fue detenido por Carabineros.

EN LOS GRABADOS aparecen las dos víctimas del siniestro de anteayer en el Teatro Astor. Son la señora Helia Luna Lamiothe y su hijo, Carlos Santana Luna. Sus funerales se efectuarán, a las 11 horas de hoy, saliendo el cortejo desde la capilla de San Vicente de Paul (Alameda con Dieciocho), en dirección al Cementerio Católico. La Escuela de Dentística de la Universidad de Chile, suspenderá sus clases con tal motivo.

QUEDO INCOMUNICADO.— Después de ser interrogado por más de 3 horas y careado con dos acomodadores, el administrador del cine Astor, Arturo Shetzler Armando, quedó incomunicado en la Cárcel Pública por orden del juez suplente del Primer Tribunal del Crimen. En el grabado, el administrador, izquierda, sale del cine acompañado por un perito del Laboratorio de Policía Técnica que recogió muestras de las cortinas.

Reformas substanciales harán más expedita la Justicia del Crimen

● Corte Suprema terminó estudio sobre la materia. ● Reunión de la Comisión. ● Nueva cárcel en Arica

La Corte Suprema dio término a un estudio tendiente a hacer más expedito el procedimiento de la justicia del crimen, en lo que se refiere a la creación de los juzgados de instrucción que estarán compuestos por magistrados que se preocuparán solamente de investigar el juicio, informó el Ministro de Justicia, Enrique Ortúzar Escobar.

Estas modificaciones son el aspecto primordial del proyecto de ley que se elabora en el Ministerio y que dice relación con reformas sustanciales que se introducirán al sistema judicial-penal.

La Comisión encargada de estudiar las reformas sesionó ayer con representantes de los Jueces del Crimen de Mayor y Menor Cuantía de Santiago. Se consideraron especialmente las sugerencias y observaciones que formularon los jueces de acuerdo con lo que les aconseja su experiencia.

NUEVA CARCEL DE ARICA

Hoy parte a Arica una Comisión presidida por el Subsecretario de Justicia, Jaime del Valle, para determinar en el terreno los trámites destinados a la compra del predio en que funcionará la nueva Cárcel de Arica. Los planes elaborados por arquitectos de la Dirección de Arquitectura del Ministerio de Obras Públicas y de la Dirección de Prisiones consideraron la ubicación en la periferia de la ciudad. El terreno a examinarse es en parte fiscal y en parte particular, habiendo cedido éstos sus pertinencias a la Junta de Adelanto de esa localidad, que cuenta con fondos ascendientes a E° 500.000 para la construcción del moderno establecimiento carcelario.

La Comitiva inspeccionará además todos los servicios dependientes del Ministerio radicados en dicha zona. Regresará el viernes a mediodía.

VISITA DE CARCELES

El presidente de la Corte Suprema, Rafael Fontecilla, se mostró ampliamente de acuerdo con las reformas que se introducirán al Código Orgánico de Tribunales tendientes a que las visitas de cárceles no se hagan en plazos fijos y en fechas señaladas, sino cuando el presidente de la Corte Suprema lo estime conveniente. Esta declaración la formuló al Subsecretario de Justicia, Jaime del Valle, en una entrevista que sostuvieron y en la que el magistrado informó sobre la última visita de cárceles.

Las visitas en fechas previamente conocidas están obviamente expuestas a perder gran parte de la eficacia que se espera de ellas, por cuanto muchas deficiencias son subsanadas ocasionalmente, volviendo a su estado anterior una vez efectuada la inspección.

MARIA ZEPEDA

ANDRES QUIROZ

MARIA CARVAJAL

Público exige más energía para controlar seguridad en los cines

Así lo reveló una encuesta realizada por LA NACION entre el público que asiste habitualmente a las salas del centro

En una rápida encuesta realizada por LA NACION entre el público que habitualmente concurre a los cines céntricos, hubo unanimidad para condenar el estado de inseguridad en que funciona un gran número de salas, que ofrecen un permanente peligro para la población.

El impacto causado en el ánimo público por el siniestro del Astor, podía observarse en el interés por emitir su opinión.

Entrevistamos, incluso, a personal técnico que trabaja en algunos cines, cuyos nombres omitimos por razones obvias, quienes revelaron que luego de efectuadas las inspecciones municipales, los empresarios cambian la disposición de las butacas o reemplazan éstas por bancos.

ANDRES QUIROZ VALENZUELA, empleado, casado, padre de una hija: "Estoy muy de acuerdo y aplaudo la iniciativa de ustedes de captar la opinión del público. No deben permitirse cines que sean verdaderas covachas o trampas, con socavones estrechos por salida y con plateas que son como cepos. Hay cines que tienen butacas distanciadas apenas 30 centímetros una de otra, lo que permite pasar apenas al espectador".

MARIA ZEPEDA GONZALEZ, casada: "He observado que cuando se ha producido algún percance o accidente, no se hace ninguna advertencia al público por los parlantes. Creo que por ningún motivo debieran permitirse cortinas de plástico, que son inflamables y de extrema peligrosidad. Hay cines muy bonitos en Santiago, pero sin seguridad alguna. Las autoridades deben ser más severas con los empresarios".

LUCIA YAÑEZ

LUCIA YAÑEZ, de 21 años, oficinista: "Considero que los cines y principalmente los de gran capacidad de público, debieran ofrecer una mayor seguridad a los espectadores. Figúrese usted que los cortinajes tapan los letreros indicadores de las puertas de escape, y es así cómo, llegado el momento, nadie sabe por dónde salir. Yo creo que mucho de ésto contribuyó al desastre del Astor".

MARIA CARVAJAL, dueña de casa, 35 años: "Yo voy muy seguido al cine y tiemblo ante la sola idea de que pueda producirse en alguno de ellos un incendio, un temblor o simplemente una falsa alarma. Porque están hechos en tal forma, que, al parecer, los constructores se acordaron de todo, menos de los espectadores".

OPINA MINISTRO DE JUSTICIA:

Fiscalización en los cines debe continuarse con ma yor severidad

El Ministro de Justicia, Enrique Ortúzar Escobar, interrogado por los periodistas para que emitiera su opinión acerca del accidente ocurrido el domingo pasado en el cine Astor, declaró: "Este accidente, profundamente lamentable por las pérdidas de vidas y cuantiosos daños ocasionados, significa, por un lado, la falta de preparación de este tipo de espectáculos públicos para afrontar emergencias de esta naturaleza, ya que, según se ha informado la prensa, ni siquiera los empleados del cine pudieron actuar oportunamente para evitar las funestas consecuencias".

"Pienso que la autoridad municipal —añadió— podría adoptar las medidas que estime necesarias a fin de que en casos similares deban actuar oportunamente el administrador de la sala y personal de la misma, tanto para advertir como para prevenir al público de que el hecho está siendo dominado por la empresa, lo que traería, lógicamente, la calma indispensable que en el accidente a que me refiero faltó y fue la causa determinante del hecho que lamentamos.

"Además, el accidente demuestra que la fiscalización que se ha estado ejerciendo sobre los cines, en cuanto al cumplimiento de las disposiciones legales que regulan la entrada de los menores, debe continuarse con mayor severidad aún desde el momento que hubo entre los heridos menores de edad, cuya entrada al espectáculo no debió ser permitida, por tratarse de una película no apta para ellos.

"En todo caso, confío plenamente en la investigación de los hechos que corresponde a los Tribunales de Justicia y quienes, estoy seguro, aplicarán las sanciones que corresponda en caso de culpabilidad."

RESULTADO
del 33° Concurso Mensual de

correspondiente al mes de Marzo
Efectuado ayer ante el Notario Público don Rafael Zaldívar
CON EL PREMIO MAYOR DE

UN MILLON

resultó favorecida la Boleta 40398 que entró al Sorteo con el número 300865, correspondiente a la señora
CARMEN DEL CANTO DE RAMOS
domiciliada en Lord Cochrane 1047

CON LOS 10 PREMIOS EXTRAS DE

CIEN MIL

resultaron favorecidos los siguientes clientes

NUMERO DEL CONCURSO	NUMERO DE LA BOLETA	NOMBRE	DIRECCION
230091	25672	Carmen Robles	Santa Rosa 234
225807	3869	María González	Lira 1706
305836	6164	Gloria Lehuedé Ch.	Av. Apoquindo 3012
229650	278	Fortunato Destéfano	Altamirano 7100
308980	92369	Josefina Lobato de Hencke	El Vergel 2410
308910	42251	Mercedes de Arroyo	Román Díaz 339
308972	7088	Héctor Banderas Cañas	Avenida Suecia 1169
221017	337	Teresa Alonso Barlier	Cóndor 968 Depto. D
300578	77348	Rosita Leonor Bohamondes	Hotel Miramar-Los Vilos
315137	60822	Graciela R. de Miller	Don Carlos 3185 Dpto. A

Participe en el Concurso Mensual correspondiente al presente mes. Cualquiera compra, de cualquier monto que sea, le da derecho a participar en el Concurso de EL BARRIL MILLONARIO

ALMACENES Paris
Alameda y San Antonio

LA NACION

Empresa Periodística "LA NACION", fundada el 14 de enero de 1917.— AGUSTINAS 1269.— TELEFONO 82222.— CASILLA 81-D.

PRESIDENTE DEL CONSEJO: Fernando Claro Salas. DIRECTOR: Marcos Chamudes.

Jugando a los bandidos

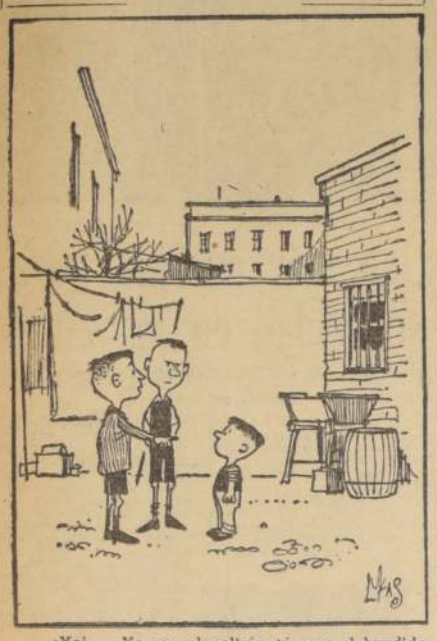

—¡Ya!... Yo soy el policía, tú eres el bandido y éste va a ser el chofer de taxi...

La tragedia del Cine Astor

El drama del Teatro Astor no es un episodio como para cargarlo desaprensivamente a la cuenta caprichosa del destino.

Detrás de él hay responsabilidades, duras responsabilidades, que no pueden quedar en la sombra anónima de la tolerancia.

La tragedia del cine de la calle Estado pudo ser la de cualquiera de las muchas salas de espectáculos existentes en el país, construidas y alhajadas con la vista puesta sólo en el fértil rendimiento económico, al precio de la seguridad de los cientos de miles de personas que a diario se sientan confiadas en sus butacas.

No es el momento para pronunciarse sobre las causas de dicha catástrofe ni sobre las responsabilidades consiguientes. Las autoridades y la Justicia, luego de una investigación rigurosa, dirán la última palabra.

Pero desde ya queda en el ánimo público la sensación penosa que tras el confort de una cómoda butaca, de un piso muelle y de los suntuosos cortinajes, la muerte acecha en los pasillos estrechos y los escapes para hormigas de las salas de cine.

Porque en el Astor no fue el fuego el que hizo las víctimas, sino el encierro atormentador en que se encontró el público en presencia del peligro.

Muchas decenas o centenares de millones de pesos demandará el reacondicionamiento de los cines, de manera que ofrezcan una seguridad real a los espectadores. Pero habrá que hacerlo, indispensablemente. La vida humana debe, de una vez por todas, ubicarse en el lugar de prioridad que le corresponde, aunque para ello haya que lastimar los más brillantes expectativas comerciales.

ARTE Y CULTURA:

NUMERO DEDICADO AL BALLET DE REVISTA MUSICAL CHILENA

Especialmente dedicada a analizar la evolución del ballet en Chile, apareció el N.o 75 de la Revista Musical Chilena, órgano oficial de la Facultad de Música y del Instituto de Extensión Musical de la Universidad de Chile.

La revista contiene artículos de Yolanda Montecino de Aguirre, Malucha Solari, Octavio Cintolesi, Patricio Bunster y Hans Ehrmann.

En la sección crónica se ofrece una información completa sobre la actividad musical en Chile y en el mundo, entre los meses de enero y marzo de 1961.

MARIANO ORTUZAR EN PUNTA ARENAS

En Punta Arenas expone actualmente Mariano Ortúzar 35 acuarelas de temas magallánicos y australes. La muestra se inauguró con gran concurrencia de público, y es complementada con conferencias que ofrece el autor y proyecciones en colores, de los paisajes chilenos de la zona austral. Ortúzar viajará próximamente a Santiago, donde expondrá —desde el 17 de abril— en la Sala del Banco de Chile.

TRES CHARLAS DE BENJAMIN MORADO EN LA SERENA

Invitado por el Círculo Literario "Carlos Mondaca" de La Serena, el Presidente de la Unión de Escritores Americanos, Benjamín Morado se dirige hoy a dicha ciudad para dictar mañana sus charlas, una conferencia en el "Teatro Chileno", en el Salón de Actos del Liceo de Niñas.

El jueves, Benjamín Morado se referirá a problemas de orden educacional, en el Instituto Comercial de Coquimbo, y el viernes, en el Salón de Sesiones de la Municipalidad de La Serena, sobre "La Generación de 1950" en que le tocó actuar. Las conferencias forman parte del programa de extensión cultural del Círculo Literario "Carlos Mondaca", que desarrolla efectiva labor en la provincia de Coquimbo.

Conferencias, Exposiciones, Músic

HOY

JOVEN PINTURA— Obras de pintores jóvenes chilenos. En la Sala Libertad. Agustinas 1022, piso tercero.

EXPOSICION FOTOGRAFICA.— Sobre la Grecia antigua y moderna. En el Hall de "El Diario Ilustrado".

ESPACIO Y COLOR EN LA PINTURA ESPAÑOLA.— Exposición de pintura abstracta de España. Museo de Arte Contemporáneo.

MAGDALENA LOZANO.— Oleos en la Sala de la Universidad de Chile.

MANANA

ORQUESTA FILARMONICA DE CHILE.— Concierto en el Estadio de la Universidad Técnica (Quinta Normal). Dirige, Juan Matteucci. Miércoles, a las 19 horas.

PERMANENTE

MUSEO DE BELLAS ARTES.— Reabierto al público, en horarios habituales, de mañana y tarde.

MUSEO DE ARTE POPULAR.— Cerro Santa Lucía. Martes a sábado: de 10 a 12.30 y de 15 a 18.30 horas. Días domingo: de 15 a 18 horas.

MUSEO HISTORICO NACIONAL. — Mirafiores 50. De martes a sábado: 9 a 12.30 horas y 15 a 18 horas. Días domingo: de 15 a 18 horas.

BIBLIOTECA NACIONAL —Alameda esquina Mac-Iver. De lunes a viernes: 9 a 12.30 y 15 a 20.30 horas. Sábado: 9 a 12.30 y 15 a 20 horas. Días domingo: de 15 a 18 horas.

MUSEO DE HISTORIA NATURAL.— Reabierto los días hábiles. Horario mañana y tarde.

MUSEO PEDAGOGICO Dieciocho 145. De lunes viernes: 14.30 a 19.30 horas. Días sábado: de 9 a horas.

PALACIO DE LA ALHAMBRA.— Compañía lunes a sábado: 10 a 13 horas, y 16 a 21 horas.

MUSEO BENJAMIN VICUÑA MACKENNA.— Vicuña Mackenna 84-A. tes a sábado, de 15 a 18 ras. Domingo, de 10 a 13 ras.

MUSEO DE ARTE CONTEMPORANEO.— Reabierto en horarios habituales, cepto los días lunes.

TRIBUNA LIBRE:

Ecos de la XXVI Escuela Internacional de Verano de la Universidad de Chile

LAS MESAS REDONDAS SOBRE "RELACIONES ENTRE LATINOAMERICA Y LOS EE. UU. DE NORTEAMERICA" Y "LATINOAMERICA Y LOS PAISES SOCIALISTAS".

El Departamento de Extensión Cultural de la Universidad de Chile tuvo este año un nuevo acierto al elegir, entre otros temas de actualidad, el del Panorama Internacional, colocando a la América Latina como factor básico y central. La ubicación de las 20 Repúblicas en el mundo, y particularmente frente a los dos grandes bloques económico-políticos en pugna, era urgente abordarlo a nivel universitario, o sea, en forma objetiva, imparcial y veraz. De aquí que extrañe un tanto la invitación de un miembro de la Embajada norteamericana a una de las Mesas Redondas, hecho que enturbió, a mi juicio, la pureza del ambiente universitario. Pero pasemos por alto ese detalle. Según el programa oficial, las Mesas Redondas fueron Preparatorias de Seminarios Permanentes, con miras a crear tal vez en el futuro un Instituto Universitario de Estudios Internacionales.

Es posible que el siglo XX pase a la historia como el siglo de la Revolución Permanente. En todos los pueblos del Planeta, sobre todo en los subdesarrollados, hay en marcha procesos a veces violentos de emancipación y de cambios y reajustes profundos en su estructura social, económica, política, educacional, cultural, filosófica, etc. Hasta el hombre mismo, ente sufrido y olvidado, al que los enormes avances científicos y técnicos han arrancado de su órbita biológica normal, transformándolo más en víctima que en profitador del progreso, es motivo de detenidos estudios en sus manifestaciones sensoriales superiores, en su vida, sus vivencias y sus complejas funciones psíquico-emocionales, para obtener un más cabal conocimiento de este máximo desconocido, que es también la más desconcertante expresión de la vida sobre la Tierra y tal vez del Universo.

América Latina no es ajena a la Revolución Permanente, aunque su pulso histórico se encuentra retardado. Algunas Repúblicas precursoras han iniciado la marcha de la emancipación, pero luchan en dramática soledad y abandono. Para encontrar su destino histórico, América Latina necesita tomar una actitud internacional independiente, que no puede ser otra que la posición neutralista. El neutralismo es lo que más conviene a los pueblos subdesarrollados, porque significa emancipación, amistad y comercio con todos los pueblos y una contribución decisiva para terminar con la absurda guerra fría entre los dos bloques antagónicos en los cuales los países débiles sólo desempeñan el papel de comparsa.

Dr. CARLOS K. RIBBECK.
Santiago de Chile, III de 1961.

Una omisión

Por una omisión de orden técnico, en el artículo sobre el centenario de don Luis Arrieta Cañas, publicado el domingo 2 de abril, no aparece el nombre de su autor, don Abel Saavedra Varas.

Omisión que reparamos hoy con esta aclaración.

"¡Más vivo el paso!"

Por DARIO POBLETE

La gente, con el fardo de sus problemas, ha ido lentamente vaciando la oficina. Cada uno ha dicho lo suyo; unos, sacándoles las cosas con tirabuzon para que al fin se pueda concretar lo que les ocurre; otros, más vivos, han llevado un pequeño memorándum en que anotaron lo que quieren y lo que esperan.

Es la ración que me aguarda todos los días en esta faena de colaborar en lo que se puede hacer por que cada cual reciba lo suyo.

¡Qué le vamos a hacer! Paciencia... ¡Y barajar!...

El último es amigo mío. No le veo desde tiempos lejanos, en que juntos libramos algunas campañas idealistas que el tiempo ha ido cubriendo de bruma y olvido. Eran otros tiempos y éramos los jóvenes que habíamos escrito en el corazón el lema de nuestra vieja Universidad: "Por la conquista libre del espíritu".

Creíamos en él.

Mi amigo, que acababa de ver todo el espectáculo de más de dos horas, se sentó cansinamente y mientras, una vez más, yo daba una pulgarada a la pipa me espetó la pregunta:

—Bueno, ¿cómo te lo explicas tú?

Yo sabía que no se refería ni a la gente que acababa de salir, ni a sus problemas urgentes e inmediatos, sino que a eso otra, más profundo y más intenso, que nos martillea el pensamiento a todos los hombres a quienes nos duele el diario vivir inquieto de nuestra vida democrática.

Mientras comprobaba que la pipa tiraba bien, fui pensando la respuesta a este amigo a quien no podía ocultar mis pensamientos ni contentar con la esperanza de una solución para el día siguiente.

Entonces aparecieron, en alguna de las circunvoluciones misteriosas del cerebro, los recuerdos de nuestros tiempos de muchachos y de lecturas pasadas.

—¿Te acuerdas de aquellos años del servicio militar? Regresábamos de las lomas de Duqueco, cubiertos de sudor y tierra. Eramos una masa parduzca de lodo amasado a flor de piel; habíamos caminado el día entero, cansados, con la lengua reseca, y cuando asomaban las alamedas de Paillihue, el teniente Danús nos daba el grito de orden: "¡más vivo el paso el escuadrón de aspirantes!; ¡canten ahora!"

Y nosotros, sacando fuerzas de la raíz misma del ser, avivábamos el tranco sin sentir las ampollas que los calamorros nos habían hecho en los pies y ¡cantábamos!:

> **"Yo tenía un compañero,**
> **otro igual no encontrarás,**
> **si a fuego el clarín tocaba**
> **siempre a mi lado marchaba**
> **al mismo paso y compás."**

Y así llegábamos al viejo "Lautaro N.o 10" de línea, como si regresásemos de un corso de flores...

Después he leído esto mismo en ese folletín de Jorge Inostrosa. Cuando el coronel Del Canto cruzaba la sierra peruana, con su ejército deshecho por los temporales, el frío y el cansancio, cuando veía a sus hombres casi caer al suelo, desplomados por los centenares de kilómetros recorridos, les gritaba: ¡más vivo el paso! Y ellos apuraban la marcha, porque sabían que les iba la vida en no hacerlo.

Me parece que la democracia chilena, y en general la democracia en el mundo, debe también en esta hora recibir la misma orden:

—¡Más vivo el paso!

Nos hace falta. A una colectividad cuyos problemas no se resuelven, por la mañana de la burocracia, de los reglamentos y de las estipulaciones escritas por funcionarios que están tranquilamente repantigados en cómodas oficinas y sillones, no se le puede pedir que tenga la visión exacta de sus responsabilidades ni el coraje de querer seguir luchando por algo que nada le trae de bien. Y a un pueblo, a una masa trabajadora que ve que sus problemas apremiantes no se resuelven con la urgencia que espera, no puede pedírsele que no se inquiete o no se alborote.

Me parece que la culpa es de todos nosotros que no comprendemos que en estos tiempos no son los meses ni las semanas los que cuentan; ni siquiera los días. Cuentan apenas las horas que separan la intranquilidad de la desesperación.

Si algún programa debieran trazarse en estos tiempos los partidos políticos y sus hombres, no es otro que esta vieja y siempre nueva voz de orden castrense: ¡más vivo el paso!

La democracia, para realizarse, no necesita que le pongan adjetivos y la llamen popular, como en las tierras en que reina la dictadura, ni directa, como en Cuba, donde impera el paredón. Lo único que le hace falta es que apure el tranco y que lleve sus soluciones a los problemas con la mayor urgencia.

Así te contesto tu pregunta.

Yo me explico todo lo que ha ocurrido en otros países, lo que acaba de ocurrir en Chile, en que los partidos de extrema izquierda han triunfado en los campos y han sido derrotados en las ciudades, en que no he sabido apurar el paso. Hemos ido demasiado lentos.

Pero aún es tiempo de reaccionar y de avivar el paso, siempre que no estemos proyectando nuevos reglamentos burocráticos o dispuestos a no ceder en parte de nuestras personales convicciones con tal de avanzar hacia el porvenir...

Charlas de los MARTES

NATHANAEL YAÑEZ SILVA

La Mistral en Cuadernos Israelíes

Ha llegado a mi poder el "Cuaderno IV Israelí", propaganda muy acertada de la colonia israelí; folletos muy interesantes sobre temas de esa raza, y dedica su tomo cuarto a nuestra poetisa Gabriela Mistral, trayendo numerosos estudios sobre esta gran figura de las letras sudamericanas. Se abre dicha publicación reproduciendo el programa de los Primeros Juegos Florales, en los que Gabriela Mistral ganó la Flor de Oro con sus maravillosos Sonetos a la Muerte.

Este facsimil de dicho programa, realizado en el "Teatro Santiago", de Santiago de Chile, tuvo lugar el año de 1914, y es muy interesante, porque allí figuran nombres célebres de nuestra literatura, que corresponden a literatos, la mayoría ya muertos, y a hombres de pro, como don Ismael Valdés Vergara, que en ese entonces era Alcalde de Santiago; Miguel Luis Rocuant, secretario del Consejo de Letras; el mantenedor de los Juegos, Víctor Domingo Silva; el poeta Julio Munizaga Ossandón. Pedro Sienna, que en ese entonces gozaba de gran popularidad como actor y declamador, y Manuel Magallanes Moure. Y entre los músicos, Américo Tritini, aquel muchacho tan simpático, que tuvo popularidad como pianista.

En esta crónica no voy yo a agregar nada a la figura de la Mistral, juzgada definitivamente por gente más autorizada que yo. ¿Qué podría agregar a su poesía? Sólo una observación, tal vez ya anotada, cual es la creación del adjetivo, tan nuevo, tan tajante, que hiere, que nos hace pensar en un cerebro extraordinario para encontrar la forma pujante y nueva de su poesía.

Se creerá que este Cuaderno IV es sólo un aplauso más a nuestra poetisa. No, hay en el mucho más, cual es que leyendo esas páginas nos damos cuenta de casi todo el movimiento de las letras de nuestro continente, porque allí hay nombres que no conocíamos, muy bien representados, en artículos penetrantes, que si bien tienen parentesco en el juicio de la poetisa, siempre nos dan un carácter y una personalidad de escritor.

Repito que de la Mistral muy poco puedo decir. La primera vez que la oí nombrar fue por Mariano Latorre, quien me dijo que en la ciudad de Elqui, Gabriela me defendía de los ataques de mis enemigos, que por esa época, del diez al catorce, eran muy abundantes y muy prolíficos en su literatura de ataque al crítico de teatro, y, en particular, al cuentista, romántico, pero no tomaban en cuenta al crítico dramático, para que el ataque pudiera tener un blanco más preciso y más provechoso para los atacantes, con los cuales después fui muy amigo; entre éstos, Carlos Mondaca, que al conocerme cambió de opinión y fue muy amigo mío.

Todo esto no me inquietó jamás ni guardo rencores para ellos, porque mi pensamiento estaba fijo en una ruta definitiva, cual era mi producción de teatro y mis críticas del mismo género. El crítico, como ha dicho Maluenda, a trago al autor. Posiblemente sea así.

He leído en este Cuaderno tan interesante, la noticia que me ha halagado mucho, cual es que la Mistral admiraba a Vargas Vila, como yo, por considerarlo un gran artista del estilo. Estas cosas no se atreve uno a decirlas cuando se es joven, por cobardía espiritual; pero ya viejo, y viniendo de regreso de muchas lecturas, se da el gusto inmenso de proclamarlas. Por ese entonces a Vargas Vila se le consideraba un curul, por los snobs de la literatura.

Pero este Cuaderno IV Israelí me ha hecho pensar en la raza que lo publica, la judía, que en mis años de joven, tan sólo nombrarla era una especie de escándalo, como lo era que se hablase de los masones en los diarios. Aquella raza y esta secta han tomado entre nosotros una especie de carácter de ciudadanía.

Me ha tocado, por una de esas casualidades de nuestras lecturas, leer mucho sobre la persecución a los israelíes en el mundo, sobre todo durante el régimen en la Alemania de Hitler. Conocí una obra de teatro escrita por un [illegible] precisamente, acaso de los pasados judíos, en que [illegible] gre se hiela presenciando la lectura o representación fuerte de los hechos, [illegible] una crueldad y de un [illegible] cio humano, tan monstruosos que parecen una [illegible] Raza perseguida, raza escarnecida para muchos, para esos que juzgan con poca [illegible] cumentación, para esos que hacen oídos sordos al [illegible] miento de un semejante [illegible] dose solamente en su [illegible] cio que viene de siglos.

Raza sufrida, que a [illegible] de esfuerzos sobrehumanos [illegible] llegado a tener su puesto [illegible] el mundo, ahora [illegible] dentro de una organización que marcha paralela con los grandes organizaciones del mundo, en su estado político-social. ¿De qué cepa [illegible] ble y fuerte ha sido [illegible] Para poder soportar [illegible] dolores y ver correr tanta sangre inocente de sus hijos [illegible] De la cepa de la viña [illegible] y no temo decir una [illegible] porque los hechos me [illegible] a garantizar mi [illegible] opinión. El Nazareno, [illegible] Biblia, era un hombre de constitución delicada, [illegible] menina, como lo pinta [illegible] que, en su maravillosa [illegible] del Prado. Siguiendo [illegible] pasos cuando empezó [illegible] gedia, piensa cómo pudo [illegible] tar tanto martirio, tanta [illegible] ción, tantas heridas [illegible] cuerpo fino, de constitución delicada. Y, sobre todo, [illegible] tremendo martirio, [illegible] livazo en su rostro [illegible] humillación profunda [illegible] acto significa, para [illegible] cualquier hombre de [illegible] za y de desesperación. [illegible] soporto todo eso, y tuvo [illegible] za, ayudado por el Cirineo [illegible] llegar al lugar fétido [illegible] vario para ser crucificado [illegible] allí tener presencia de [illegible] para sentir que los clavos [illegible] la crucifixión penetraban [illegible] sus manos y en sus [illegible] aún así dijo siete palabras [illegible] cuando en nuestro mundo [illegible] una fatiguita que [illegible] tengamos, nos echan a [illegible] y nos dan caramina.

De esa cepa fue [illegible] raza judía, porque [illegible] judío, revolucionario [illegible] gente, que defendía [illegible] social y que, en el fondo [illegible] das las costumbres [illegible] ese entonces, los cristianos [illegible] taban fuera de todo [illegible] humano actual. Pilatos [illegible] era en el fondo un [illegible] que sólo trataba de [illegible] una situación sumamente [illegible] que tenía, en Roma, [illegible] su fuero interno que [illegible] cente Jesús; pero tras [illegible] en la misma plaza del [illegible] rio, estaba una multitud [illegible] gritaba en contra de [illegible] cionario del estado [illegible] aunque el gobernador [illegible] biese aprovechado de [illegible] za que le daba su [illegible] quería más, y condenó [illegible] —que así estaba escrito— [illegible] lavó las manos.

Goebbels, asesor de [illegible] Hitler, juzgaba que [illegible] cución a los judíos [illegible] método antisocial; pero [illegible] al obsesionado en el [illegible] raza, que él creía [illegible] a sus proyectos de [illegible] mo tremendo. ¡Raza [illegible] ¡Raza judía! Pensad [illegible] mente en estas dos [illegible] veréis que esta raza [illegible] que más humillaciones [illegible] lores ha sufrido en el [illegible] por su fuerza [illegible] un poder misterioso [illegible] do, con un puñado [illegible] tres que se salvó [illegible] trofe, allá en Jerusalén [illegible] do un libro de [illegible] en el silencio de una [illegible] ga, y los dos cuernos [illegible] de un arado, hay [illegible] al mundo como [illegible] zada, y en cada [illegible] bita, sabe dar valor a [illegible] figuras del arte, [illegible] trigo donde quedó [illegible] de sangre del Nazareno.

La Doctrina Marilyn

No existen bípedos para quienes el matrimonio sea menos eterno que para los actores y actrices de cine.

Por un quitame allá esas pajas los matrimonios más sólidos, que han alcanzado a durar hasta un año, se deshacen de la noche a la mañana.

Indudablemente, fue pensando en ellos que Daniel de la Vega se atrevió a afirmar que "el amor eterno dura tres meses".

Sin embargo, lo más notable de todo esto es que el dulce vínculo no pierde para ellos su atractivo a pesar de su fugacidad.

Los artistas se casan, se descasan, vuelven a casarse. Mejor prueba de que el himeneo sigue reinando no la hay.

Seguramente, la profesión tiene mucho que ver en esto, y la luminaria que reincide después de haber desechado una media docena de maridos, se hace la idea de que se trata de un esposo que le han endosado en su última película.

Por algo muchas veces pasan de la ficción a la realidad, y la escena que comienza en el "set" termina ante un juez de paz, bastante hecho a los achaques de adjudicar un nuevo y feliz esposo a la damita en cuestión después de cada film pasional. Parecería que en este terreno las novedades están agotadas por el uso, pero no es así. Marilyn Monroe, la "bomba rubia" del celuloide norteamericano, que se conserva tan pimpante como a los veinte años, pese a sus desventuras conyugales, tiene —según todos los indicios— el propósito de volver a unir su destino al de su ex marido Joe di Maggio, que precedió a Arthur Miller. Se les ha visto muy juntitos y amartelados, y los expertos dicen que hay romance. Si es así, el segundo de la serie vendría a convertirse en cuarto y, a lo mejor, la despampanante M. M. inauguraría una nueva doctrina en el agostado campo conyugal cinematográfico.

Por de pronto, demostraría que entre un intelectual y un basebolista, el primero lleva siempre las de perder ante ellas.

¡Son tan aburridos!...

POLIBIO

APUNTES DE UN ESCOLAR:

"El Siglo", los pesos, Betancourt y yo

Yo no sé qué me dio por meterme el otro día, de puro cantor, a defender a Neruda de los ataques de Rómulo Betancourt. La cuestión es que algún punto de mi defensa no fue del agrado de los comunistas, porque "El Siglo" me ha tapado a garabatos y consideran que mi carta en que le canto las cuarenta a don Rómulo, es "una mezcla de decrepitud mental y de canallada".

Por lo visto no hay forma de entender a los amigos comunistas. Uno trata de ayudarlos, tratando de explicar en la mejor forma posible los sacrificios que le cuesta a Pablo Neruda juntar sus pesitos y darse algunos pequeños gustos, y en lugar de agradecer, le disparan a uno con todo el vocabulario destinado a los enemigos del partido. Cómo sería si yo hubiese atacado a Neruda.

Porque no sólo se limitan a repetir las diez frases que todo periodista de "El Siglo" debe incluir en sus artículos, como ser: "al servicio de la reacción", "de la plutocracia", "del imperialismo", "entregando las riquezas de su país a los monopolios", "asesino de niños", "cohabita en el mismo nido de ratas", "defensor de Gonzáles Videla", sino que, además, me acusan de defender al Presidente de Venezuela, de estar descalificado como poeta y de recibir sacos de pesos y de dólares por mis apuntes.

Y yo que ya tengo bastantes problemas, tratando de subir mis notas a cuatro y aprendiéndome de memoria el sistema nervioso de la lagartija para la prueba de Ciencias del miércoles, ahora tengo que entrar a defenderme de los cargos que me hace "El Siglo".

Desde luego, prometo no meterme más a defender a ningún poeta, sea éste rojo, rosado o azul caliposo.

Pero aclaremos mi situación antes de seguir conversando. En primer lugar, yo no tengo por qué estar defendiendo a Rómulo Betancourt, porque ése es problema de los venezolanos, y no mío. Además, el señor Betancourt es tan anticuado, que salió elegido por elección popular, igual que el Paleta, o sea, que la mayoría del pueblo venezolano cree en esa lesera de la democracia, y se encarga de defenderlo.

En cuanto a que esté descalificado como poeta, eso lo dirá la posteridad, ya que recién he comenzado mi primer libro de poemas, titulado: "El pueblo lo llama Gabriel", aunque no faltará el envidioso que me acuse de plagio.

En cuanto al montón de pesos que recibo por mis apuntes, se nota que el articulista de "El Siglo" no conoce al gerente de LA NACION. Yo se lo cambiaría, mano a mano, por el del "Pravda". Bastaría que ahí me pagaran a rubio la palabra "imperialista"; "traidor" y "vendido a Wall Street", y yo a la semana sacaba bicicleta nueva en vez de andar colgado de los micros, como ahora. Y si en los ratos libres me mando un par de versos contra los yanquis, saco un auto más elegante que el último modelo que se trajo Pablo, de Venezuela, y andaría mejor cacharpeado que el Chicho. Y, además, no tendría que pensar yo mismo las leseras que escribo. Allá las entregan pensadas de antemano.

Bigote

Aún no es tarde

Resulta impresionante la crudeza con que J. Peter Grace, presidente de la W. R. Grace & Co., plantea a sus conciudadanos de los Estados Unidos la índole de las relaciones hemisféricas, al instarlos vehementemente —a través de su plan de acción inmediata para la América Latina— a prestar todo su apoyo al Presidente Kennedy en su nueva política hacia nuestros países.

Según él "la salud económica y política de las Repúblicas latinoamericanas es esencial para la seguridad de los EE. UU., porque "en tiempos de emergencia dependemos absolutamente de ellas en materias primas estratégicas y alimentos esenciales", porque sin nuestro territorio el de la Unión sería "sumamente vulnerable", y porque "sin nuestros mercados e inversiones en esos países, se vería seriamente afectada nuestra economía".

Pronto —afirma—, "quizás antes de que termine 1961, se decidirá si esta importante región del mundo avanzará por el camino del progreso junto a nuestra nación, o si se volverá hacia la Cortina de Hierro, como lo ha hecho Cuba". Y esa decisión —agrega— "no la tomarán los Estados Unidos, sino los pueblos de nuestras Repúblicas hermanas de América".

En el fondo, con planteamientos similares a los hechos posteriormente por el Mandatario de su país, el señor Grace, con su mentalidad de hombre de empresa, indica los caminos que a su juicio deben seguirse de inmediato, sin pérdida de tiempo, para producir la necesaria integración de las dos Américas, que teniendo niveles de vida y problemas tan diversos, tienen, no obstante, intereses que son recíprocos.

En lo político, apoya con entusiasmo el énfasis puesto desde el comienzo de su gestión de gobernante por el Presidente Kennedy en sus relaciones con la América Latina, al reconocer la más alta prioridad para los problemas hemisféricos.

En lo social, propone una serie de medidas específicas que deben adoptarse de inmediato en materia de tierras, viviendas, educación, salud pública, ciencias y contactos con las grandes masas "para satisfacer las necesidades más apremiantes en el menor tiempo posible".

En lo económico, propone la realización de la Alianza para el Progreso, mediante la aplicación de preferencias comerciales recíprocas, dentro de una Comunidad Americana de Naciones; el desarrollo acelerado de economías equilibradas y dinámicas en nuestras Repúblicas; la aplicación de métodos adecuados de industrialización y de expansión agropecuaria con miras a la obtención de mayores niveles de vida, y, para financiar todo esto, la concesión de empréstitos de capital básico, junto al mejor uso del capital privado, tanto local como extranjero.

El objetivo fundamental de estas medidas es uno solo: Demostrar con hechos, que los pueblos latinoamericanos, no son "amigos de segunda clase" para los Estados Unidos, sino que por el contrario, merecemos la más alta prioridad en la política exterior norteamericana, porque su porvenir está vinculado al nuestro y porque nuestro futuro es, en cierto modo, su propio futuro.

Cree el señor Grace que "aún no es tarde" para impedir que las Américas sigan cada una su propio camino por sendas separadas, siempre que los Estados Unidos actúen en forma resuelta y decisiva, poniendo "manos a la obra".

O. CABRERA LEYVA

PINCELADAS.—

Ya llegan las lluvias

Prácticamente ha desaparecido el peligro de las cámaras abiertas, de acequias y canales. Unos cuantos niños ahogados fueron el grito de alerta. Ahora tenemos que imponernos la tarea de habilitar cauces y canales en aquellos barrios que se convierten en verdaderos Venecia en cuanto San Isidro, el de las barbas de oro, ruega a Dios que llueva a chorros. Mis amigos Alcaldes y regidores, sobre todo de las comunas de Ñuñoa y San Miguel, deben recordar, si no tienen la criolla mala memoria, esas inundaciones anuales que nos hacen llegar el agua más arriba de la rodilla.

Alguien decía que en Santiago bastan unas cuantas gotas para que se altere todo: los servicios eléctricos, los de gas, los de teléfonos, y hasta el carácter de los habitantes. En la céntrica Avenida General Bustamante, que es una boca de lobo entre Jofré e Irarrázaval, hay que pasar al "apa". Con razón en ese barrio es donde el consumo de antigripales es uno de los más importantes de la Zona Central y, acaso, del país.

Educación

ELECCION DE SECRETARIO.— La Rectoría de la Universidad de Chile envió ayer una comunicación a todos los miembros de la Facultad de Filosofía y Educación convocándolos a una reunión que se efectuará el lunes 10 de abril, a mediodía. En ella se elegirá a la persona que será propuesta al Gobierno para desempeñar en propiedad el cargo de Secretario, que es servido en forma interina.

REGLAMENTO DE EXAMENES.— Ayer quedó totalmente tramitado por la Contraloría General de la República el decreto que introduce reformas al Reglamento de Exámenes y calificaciones y promociones, para los estudiantes de enseñanza secundaria.

COLABORACION DE CARABINEROS.— El General Director de Carabineros, Arturo Queirolo, se entrevistó ayer con el Director General de Educación Primaria y Normal, Luis Moll Briones, para ofrecerle la colaboración de la entidad que dirige en la creación de bibliotecas móviles en los campos y para la Junta de Auxilio Escolar.

HECTOR ARANCIBIA LASO, ex Vicepresidente del Senado.

GREGORIO AMUNATEGUI JORDAN, ex Presidente de la Camara de Diputados.

OSVALDO ILLANES BENITEZ, Ministro de la Corte Suprema.

MIGUEL GONZALEZ CASTILLO, Ministro de la Corte Suprema.

Esta tarde se constituye el nuevo Tribunal Calificador

● Conocerá de las reclamaciones electorales que inciden en los comicios del 5 de marzo. ● De entre sus cinco miembros se elegirá por sorteo al Presidente. ● Procederá como jurado en la apreciación de los hechos, pero sentenciará con arreglo a derecho

A las 14 horas de hoy se constituirá el nuevo Tribunal Calificador, encargado por la Constitución y la ley de calificar todas las elecciones que ocurran durante el cuadrienio de su mandato. Consta de cinco miembros, los que fueron sorteados por una Comisión Especial, presidida por el Presidente de la Corte Suprema, el 18 de febrero, y su primera labor consistirá en fallar las reclamaciones originadas por la elección general parlamentaria del domingo 5 de marzo, y en proclamar a los nuevos diputados y senadores que entrarán en funciones el 21 de mayo próximo.

SUS MIEMBROS.— Miembros del nuevo Tribunal Calificador de Elecciones, son los señores Héctor Arancibia Laso, ex vicepresidente del Senado; Gregorio Amunátegui Jordán, ex presidente de la Cámara de Diputados; Osvaldo Illanes Benítez y Miguel González Castillo, Ministros de la Corte Suprema, y Osvaldo Erbetta Vacaro, Ministro de la Corte de Apelaciones de Santiago.

Secretario del Tribunal, por mandato de la ley, es el Director del Registro Electoral, cargo que actualmente desempeña don Oscar Rojas Astaburuaga.

En su sesión de esta tarde, el Tribunal elegirá a su presidente, mediante sorteo, entre sus cinco miembros. Luego designará a uno o más Relatores, de entre las personas que desempeñen esos cargos en la Corte de Apelaciones de Santiago. Además, podrá hacerse auxiliar de expertos contadores, y del personal que estimare conveniente, si no le bastare el de la Oficina del Director del Registro Electoral.

ATRIBUCIONES.— El Tribunal Calificador tomará sus acuerdos en conformidad a las disposiciones del Código de Procedimiento Civil, procediendo como jurado en la apreciación de los hechos; pero sentenciará con arreglo a derecho.

Tendrá facultad de pedir todas las actas, registros y demás documentos que estime conveniente y ejercerá todas las facultades judiciales necesarias para el desempeño de su mandato. Sus providencias serán cumplidas por las autoridades a que se dirija, y podrá decretar toda clase de apremios y recibir pruebas.

Antes del 15 de mayo, deberá enviar a la Cámara de Diputados o al Senado las calificaciones que hubiere acordado, proclamando a los parlamentarios definitiva o presuntivamente electos.

ANTECEDENTES DE LAS RECLAMACIONES.— Con la reunión de hoy del Tribunal Calificador se iniciará el proceso final de las elecciones parlamentarias del 5 de marzo.

Hasta la tarde de ayer, el Director del Registro Electoral sólo había recibido los antecedentes de 57 reclamaciones. Estos deben ser remitidos al Tribunal por los Jueces de Letras Departamentales ante los cuales dichas reclamaciones fueron formalizadas. El atraso en la recepción de ellas —que son más de doscientas, según informaciones de los círculos políticos— se atribuyó al feriado de Semana Santa.

Los antecedentes de las reclamaciones electorales, ya recibidas, proceden: Provincia de Aconcagua, La Ligua, 1 expediente; ¡Valparaíso, 3; O'Higgins, Caupolicán, 5; Cachapoal, 4; San Vicente, 3; Colchagua, Santa Cruz, 1; Linares, Parral 1; Maule, Chanco, 1; Bío Bío, Los Angeles, 4; Concepción, capital penquista, 5; Yumbel, 4; Arauco, Lebu, 2; Malleco, Curacautín, 1; Llanquihue, Puerto Varas, 1; Santiago, San Antonio, 1; Primer Distrito, 19; Tercer Distrito, 1.

REGIDORES.— El Tribunal Calificador también conocerá, por la vía de la consulta, de los fallos de seis Tribunales Calificadores Provinciales, recaídos en la elección extraordinaria de 18 regidores, verificada en las comunas de Freirina, 1 regidor; Chanco, 1; La Florida (Concepción), 1; Quilleco, 1; Chaitén, 7, y Chile Chico, 7.

A este respecto, hasta ayer sólo se había recibido el fallo del Tribunal Provincial de Bío Bío, que proclama la elección del regidor radical Pedro Sánchez Soto, en la comuna de Quilleco.

SINTESIS POLICIAL

SEIS HERIDOS EN CHOQUE.— Seis personas resultaron heridas, tres de ellas graves, al chocar el automóvil patente 27-377, conducido por Devoto Fuentes, con un poste estacionado en la calzada Norte de Viña del Mar. El chofer quedó herido de gravedad, así como sus acompañantes, Regina Ratto Schiaffino y Mercedes María Devoto Ratto. Las lesiones leves quedaron los hermanos Renzo, Franco y Bruno, de 8, 6 y 4 años, respectivamente.

ROBO A UNA TIENDA.— Carabineros de la 4a. Comisaría de Santiago sorprendieron ayer, a las 5.30 horas, a dos individuos que portaban dos bultos en la calle San Antonio a la altura del número 1040 y que se dieron a la fuga al ser intimidados por la policía. Los bultos contenían ropa por valor de dos mil escudos robada a la tienda "La Marcia", de San Diego 1316. Se cree los desconocidos habían penetrado un forado para introducirse al establecimiento.

CHOQUE DE UN MICRO.— En el camino de Concepción a Chiguayante se estrelló ayer contra una cerca el microbus de ese recorrido, manejado por Alfonso Carrasco, quien se dio a la fuga. El accidente se debió a una patinada en la calzada, mojada por la lluvia, y a consecuencias de el resultó herido el pasajero Enrique Lillo Carcamo, en tanto que dos de los ocupantes del micro sufrieron heridas leves.

CADAVER DE DESCONOCIDO.— La policía encontró ayer en las aguas del río Calle-Calle, en Valdivia, el cadáver de un desconocido. Se presume que pueda tratarse de Ernesto Marcos Santibáñez, desaparecido el 27 de marzo, después de dejar sus ropas en Avenida Prat esquina de calle Carlos Andwanter, en dicha ciudad.

DETENIDOS SALTEADORES.— En Curicó fueron detenidos Francisco Núñez Lopez, Daniel Ramírez Brito y José Molina Fuentealba, autores del asalto perpetrado el 29 de marzo en el fundo Los Lirios, de la localidad de Sarmiento. En esa ocasión los hechores amenazaron a la anciana Arsenia Gómes Ferrari, para robar posteriormente 200 escudos y especies diversas.

DINAMITERO ARRESTADO.— La policía de Quillota detuvo al agricultor Sergio Castro Brito, quien confesó su participación en el robo y explosión registrados en septiembre último en la Viña Ronzier, de esa ciudad. Explicó Castro Brito que, en compañía de otros elementos, cuyos nombres no fueron revelados, robó dinamita de un yacimiento minero, utilizándola posteriormente para perpetrar robos a la viña citada, a una bomba bencinera y a la sucursal del Seguro Social de Quillota.

MUERTES EN PENDENCIAS.— Ayer fue puesto a disposición del Juzgado de Molina el panificador Máximo Vergara Araya, quien dio muerte a cuchilladas al obrero Adán Escobar Valenzuela, de treinta años. El hechor, de 21 años, perpetró el crimen en una pendencia registrada el 31 de marzo en una quinta de recreo.

Por otra parte, en Arica fue detenido por Carabineros el obrero Antonio Brito Cuadros, 24 años, quien en estado de ebriedad agredió en su domicilio, de Santa María 2010, al gásfiter Ramón Arroyo Opazo, quien falleció ayer en el Hospital Regional.

El homicida causó heridas leves a Ernesto de la Cruz Mondaca, quien intervino en la riña, con arma blanca, para separar a los antagonistas.

DOS TEMBLORES AFECTARON AYER LA ZONA CENTRAL

Dos temblores afectaron ayer la zona central, desde el Cabo del Maipo hasta Rancagua, sin que se produjeran daños ni desgracias personales.

El primer remezón se sintió a la 0.18 hora, con grado 2, registrándose el segundo, de horas 1, a las 9.19 horas, según informó el Instituto Sismológico de la Universidad de Chile. En este último movimiento se produjeron ruidos subterraneos que fueron advertidos en Rancagua y en la capital.

Cuatro conscriptos de la FACH heridos en un accidente en Chaitén

Dos conscriptos de la FACH resultaron heridos de gravedad en un accidente producido en las cercanías de Michimahuida. Ellos son Aladino Briones Mardones y Augusto Fernando Miqueles, quienes fueron trasladados de inmediato desde la localidad de Chaitén a Puerto Montt en un helicóptero H-54, de la base aérea de esta última ciudad. También fueron trasportados los conscriptos César Ponce Perez y Eugenio Guzman Vallejos, quienes resultaron con heridas leves.

ANDINISTA MURIO AL CAER A GRIETA DE LA CORDILLERA

Personal de Carabineros y de la Gendarmería argentina están procurando ubicar desde ayer el cadáver del andinista Luis Ravanal Maldonado, de 17 años, quien el sábado pasado cayó a una grieta de 200 metros de profundidad mientras escalaba el cerro Santa Elena, por el lado argentino de la cordillera.

El accidente fue comunicado al puesto policial de Caracoles por David Arredondo, del club andino Huelén, quien llegó a dicho punto a las 18 horas del domingo, después de haber bajado la cordillera con tal propósito.

Asambleas radicales eligen convencionales el 14 de mayo

Ayer reanudó sus sesiones la Comisión Organizadora de la XXI Convención Nacional del Partido Radical, que preside Carlos Martínez Sotomayor.

Conoció de la circular que ha empezado a enviarse a las asambleas del partido, transcribiéndoles el Reglamento —ya aprobado por el CEN— por el cual se regirá la elección de delegados al referido torneo.

Dicha elección se efectuará el domingo 14 de mayo.

La Comisión Organizadora —informó el señor Martínez— designará esta semana a los miembros de las Comisiones de Estudio.

Empezó elección en Colegio de Abogados

Ayer se iniciaron las elecciones para renovar el Consejo General del Colegio de Abogados. El período eleccionario se prolongará hasta el Jueves 13 del presente.

En círculos forenses se comentó ayer que una de las listas con mayor opción al triunfo es la integrada por Humberto Alvarez Suárez, Franklin Quezada Roger, Enrique Gómez Correa, Gilberto Villablanca Collado, Humberto Trucco León, Osvaldo López López y Jorge Téllez Gómez.

Demócratacristianos presentaron querella electoral en Sta. Cruz

Una querella por presunto fraude electoral fue presentada ayer, ante el Juzgado del Crimen de Santa Cruz, contra el abogado Hugo Zanisch, que actuó como presidente del Colegio Escrutador de ese departamento, y contra el diputado Carlos José Errázuriz, ambos conservadores.

El querellante es el diputado José Manuel Isla y el abogado patrocinante, Alejandro Arratia, miembros del Partido Demócrata Cristiano.

ODONTOLOGOS A MEXICO Y ESTADOS UNIDOS.— En viaje a México, para continuar a los Estados Unidos y otros países del continente, partieron vía Canadian Pacific, cinco odontólogos chilenos que aprovecharán las vacaciones para asistir a diversos centros de estudio e investigación científica. En el grabado, de izquierda a derecha aparecen los Dres. Natalia Pizarro, Asdrúbal Pezoa, Mercedes Campos, Marta Behem y Antonia Franulic.

TABLA DE HOY EN EL CONGRESO:

Tratado Antártico debatirá el Senado: dos vetos en la Cámara

Su primera sesión ordinaria, luego del receso posterior a la elección de marzo, celebrará hoy, de 16 a 19.30 horas, la Cámara de Diputados. En su tabla figuran las observaciones formuladas por el Presidente de la República al proyecto que autoriza a la Municipalidad de Barrancas para conratar un empréstito, y al que concede diversos beneficios a un grupo de funcionarios de la ex Superintendencia de Abastecimientos y Precios.

En la misma sesión, la Cámara deberá calificar la urgencia solicitada por el Gobierno para el proyecto que modifica la Ley de Reconstrucción, en materia de donaciones al Fisco y de préstamos a particulares, para hacer más expedita su aplicación.

La Comisión de Constitución, Legislación y Justicia de esta Corporación fue citada a sesión ordinaria para el día de hoy, de 14.30 a 18 horas, a fin de ocuparse del mencionado proyecto.

EL SENADO

También hoy, de 16 a 19.30 horas, celebrará sesión ordinaria el Senado. Se debatirá el proyecto que ratifica el Tratado Antártico, suscrito en Washington en diciembre de 1959; se votarán varios ascensos en las Fuerzas Armadas, ya aprobados por la Comisión de Defensa Nacional, y se conocerá el informe de la Comisión de Constitución y Justicia que rechaza la acusación constitucional presentada por un particular contra el Ministro de Defensa, Carlos Vial Infante.

COMISIONES

Para las 11.30 horas de hoy fue citada la Comisión de Hacienda del Senado, con el objeto de estudiar el proyecto que moderniza el Servicio de Correos y Telégrafos y aumenta la planta de su personal.

Hernán Videla Lira ofrecerá un té al Director de la OIT

Mañana, a las 17.45 horas, el presidente del Senado, Hernán Videla Lira ofrecerá un té, en los comedores de la Corporación, al señor David A. Morse, Director General de la OIT y su comitiva, que visitan el país.

Al té han sido invitados senadores de todos los partidos políticos.

CITACIONES PARTIDARIAS

PARTIDO CONSERVADOR.— La Asamblea de San Miguel cita a reunión general extraordinaria para el jueves próximo, a las 20.30 horas, en su sede de Brigadier de la Cruz N.o 1059. Asistirá el diputado Ismael Pereña Lyon.

Allende sigue enfermo: FRAP postergа sesión

Ayer volvió a postergarse la sesión del Consejo Nacional del FRAP, por enfermedad —según se informó— de su presidente, el senador Salvador Allende. Desde su casa informaron, por teléfono, que éste guardaba cama, con temperatura.

El senador Allende fue operado de hernia en la Clínica Santa María, hace 20 días. Convalece en su domicilio particular, desde el 27 de marzo.

El Consejo del FRAP tiene anunciado un amplio debate político, con vista a una Conferencia Nacional, durante la cual se revisará el programa de los partidos que integran esta combinación. Dicha Conferencia ya fue acordada, pero todavía no se le ha fijado fecha.

La próxima sesión del Consejo del FRAP será citada —se informó ayer—, cuando así lo indique el senador Allende.

EN EL MUNDO ENTERO

más de 100.000.000 de personas leen regularmente Selecciones del Reader's Digest.

* En Chile...

MAS DE 900.000 lectores regulares de mayor cultura

MAS DE 200.000 lectores ocasionales de mayor cultura

suman: MAS DE 1.100.000 lectores regulares y ocasionales de mayor cultura

Esto es: el 26% de la población Chilena de mayor cultura lee mensualmente Selecciones del Reader's Digest.

* Según datos extraídos de Encuesta sobre las principales revistas chilenas, realizada por la International Research Association en Marzo, 1960.

¡Ya está en venta!

Selecciones del Reader's Digest de Abril

No deje de leer...

"Las primeras obras maestras de la pintura"
Las magníficas pinturas encontradas en ciertas cavernas de Francia son prueba de que hace 17.000 años el hombre era ya un ser sensible y perceptivo, capaz de interpretar las maravillas del mundo que los rodeaba

"Fantasía realizada: el B-70"
El próximo año surcará el espacio a 3.200 Kms. por hora, el avión más extraordinario que se haya visto jamás. Contribuirá tanto a la conservación de la paz, como el progreso de la aviación comercial.

"Betancourt defiende una revolución fecunda
Ante las miradas atentas del mundo, el erudito Presidente de Venezuela está llevando instrucción, pan y tierra a los millones de personas que han crecido en ella.

Selecciones del Reader's Digest

La revista de interes permanente más leída en Chile.
Vende más de 100.000 ejemplares cada mes.

Agente Autorizado
Soc. Gral. de Publicaciones Ltda. Casilla 3141 - Fono 393129
Distribuidor: Inés Mujica de Pizarro. Amunátegui 458 — SANTIAGO

DEFUNCIONES.—

✝ Ha dejado de existir mi querido esposo, señor

JUAN FERRETTI VILLEGAS

Se oficiará una misa por el eterno descanso de su alma, en la Parroquia Corazón de María (Gálvez con Copiapó), hoy a las 10 horas, partiendo el cortejo desde la misma Parroquia, a las 14 horas, en dirección al Cementerio Católico.

Ana Delgado vda. de Ferretti.

✝ Tenemos el sentimiento de comunicar el trágico fallecimiento de nuestros queridos deudos, esposa y madre e hijo y hermano

HELIA LUNA LAMIOTHE DE SANTA ANA
y
CARLOS ENRIQUE SANTA ANA LUNA

Sus funerales se efectuarán hoy martes, después de una misa que se oficiará por el eterno descanso de sus almas, a las 11 horas, en la Iglesia de San Vicente de Paul, Bernardo O'Higgins 1632. El cortejo partirá, a las 11.30 horas, hacia el Cementerio Católico.

Su esposo e hijo.

✝ Tenemos el sentimiento de comunicar el trágico fallecimiento de nuestros queridos deudos, señora

HELIA LUNA LAMIOTHE DE SANTA ANA
e hijo
CARLOS ENRIQUE SANTA ANA LUNA

Sus funerales se efectuarán hoy martes, después de una misa que se oficiará por el eterno descanso de sus almas, a las 11 horas, en la Iglesia de San Vicente de Paul, Bernardo O'Higgins 1632, saliendo el cortejo, a las 11.30 horas, hacia el Cementerio Católico.

La familia.

EXPRESION DE GRACIAS.—

✝ Damos nuestros más sinceros agradecimientos a todas las personas que se dignaron acompañarnos en la sepultación de los restos de nuestra querida e inolvidable hija, hermana, cuñada y tía, señorita

RAQUEL ARANCIBIA ASTUDILLO
(Q. E. P. D.)

La Familia.

FUNERALES AZOCAR
SERVICIO COMPLETO CON URNA METALICA DESDE 195 ESCUDOS
EN MADERA PRECIOS INFERIORES
10 DE JULIO 981 TELEFONO 382226
SAN ANTONIO 423 TELEFONO 30724
B. O'HIGGINS 3547 TELEFONO 92261
ATENCION A DOMICILIOS HOSPITALES CLINICAS Y POSTAS UNICAMENTE A EXPRESA SOLICITUD.

CEMENTERIO GENERAL

Se advierte al público interesado que nichos situados en los Pabellones, Galerías y Muros de Circunvalación que más abajo se indican, y que a la fecha están vencidos, y que no fueren renovados dentro de los diez días siguientes al primero de esta publicación, serán desocupados y sepultados en fosa común, sin mayor responsabilidad para el Establecimiento, de acuerdo con lo dispuesto en el Art. Nº 16 del Reglamento General de Cementerios. (Decreto Nº 421, del 14 de abril de 1932.)

NICHOS DE ADULTOS

PABELLON 16.— 1361, Gertrudis Gonzalez C.; 1613, Armando Torres T.

PABELLON 18.— 166, Carolina Mucke; 318, Flor M. Celis G.; 322, Enrique Mellafe M; 743, Rebeca Olivares D.

PABELLON 22.— 3, Domitila Aguirre L.; 7, Gregorio Rojas A.; 181, Teresa Martínez Z.; 311, Francisco García A.; 624, Carmen Valdivieso Q.

PABELLON 24.— 113, Lucía Ulloa B.; 194, Mario Mur R.; 433, Moisés González C.

PABELLON 25.— 59, Juan Fuentes T.; 141, Zulema Ramírez T.; 241, Victoria Maureira G.; 245, Gustavo Sandoval; 261, Antonio Moreno L.; 265, Juan Ramos R.; 301, Rosa Abaca; 315, Carlos Torrejón H.

GALERIA 8.— 7898, Guillermo Valdivia B.; 8528, Guillermina Muñoz A.

GALERIAS 10 y 11.— 107, Miguel Soriano H.; 461, Luis Droguett N.

Nva. SECC. Ote. LADRILLO.— 265, Roberto Riveros D.; 1286, María Rojas E.; 2205, Elvira Corvalán P.

SECCION PONIENTE.— 2136, Herminia Rodríguez; 2261, Agustina Daroch J.

NICHOS DE PARVULOS

PABELLON 20.— 264, Laura Santana A.; 280, María P. Muñoz A.

PABELLON 23.— 197, Clorinda Quezada; 226, Isaura Figueroa; 235, Verónica Lind.

PABELLON 24.— 96, Manuel Morales; 165, Mario Vilches; 177, N. N. de Lastenia Pacheco.

PABELLON 25.— 20, María Muñoz R.; 52, Ceferino Videla; 57, Orlando Gravez C.; 61, Juana Leiva J.; 62, Etelvina Urquiza; 73, Rosa Bustamante R.; 78, Isabel Saavedra V.; 80, Maclovia Salazar S.; 81, María Figueroa S.; 86, Alicia Villarroel V.; 91, Maritza Cárdenas; 92, Albino Seguel J.; 99, Viviane Inés; 131, Manuela Riveros; 224, Víctor Olave; 231, Mario Rojas T.

NOTA.— En conformidad al Decreto-Ley Nº 421, del 14-IV-1932, esta publicación se hace **durante diez** días de cada mes (1º al 10, inclusive), y en un solo diario.

SANTIAGO, 1º de abril de 1961.

EL DIRECTOR

Breves

INSTITUTO "JOSE MIGUEL CARRERA".— El Instituto de Investigaciones Históricas "Jose Miguel Carrera", se reunirá mañana —socios y simpatizantes— en asamblea general para elegir nuevo directorio. La reunión se efectuará, a las 19 horas, en Catedral 1233, local 10.

ALUMNOS VESPERTINOS DE LA UTE.— Una importante reunión tendrán todos los cursos vespertinos de expertos de la Universidad Técnica del Estado, el día Jueves 6, a las 19.30 horas, en el local de Huérfanos 2146. El directorio encarece la asistencia, ya que se debatirán importantes asuntos.

DIA DE LA ENFERMERA.— El "Día de la Enfermera" —instituido el 9 de abril de 1928— será celebrado el domingo y lunes próximos en todo el país.

El domingo se oficiará una misa y posteriormente se realizará una romería al Cementerio. El lunes se rendirá homenaje a todas las profesionales con más de 20 años de actividad.

DOCUMENTOS EXTRAVIADOS.— En la sección "Objetos Extraviados" de la Empresa de Transportes Colectivos del Estado, Mapocho 1901, se encuentran los carnets de identidad pertenecientes a: Leonardo A. Bravo, Pedro Salazar Gamboa, Enrique Pebletz Ramírez, Margarita Pailamán, José D. Moraga Castillo, María Alvial Rojas, Hero Barra Barra, Cardenio Molina Molina, Sixtina Zúñiga Fuentes, Carlos Ormeño Ormeño, Hugo Martínez Araos, Filemón Carrasco Barrera, Juan Carrasco Barrera, Irene Carrasco Barrera y Olga Godoy Reyes. Libreta de enrolamiento: Jaime Cascante León.

CIRCULO DE VETERANOS 79, Y OFICIALES EN RETIRO.— Rendirán homenaje a la Fuerza Aérea y al Regimiento de Caballería Simbólico "Comandante Bueras", el miércoles 5 del presente, a las 13 horas, con un almuerzo en su sede social. Se invita adherirse a los socios del Círculo, y miembros de las Unidades Simbólicas de la Defensa Nacional.

INSTITUTO O'HIGGINIANO.— La secretaría general del Instituto O'Higginiano de Chile ha recibido los agradecimientos del Alcalde de Purranque, señor Montecinos, y del Gobernador del departamento de Palena, por el envío de dos bustos del Padre de la Patria. En Purranque se celebrarán las fiestas aniversarias de la ciudad con la inauguración del busto de O'Higgins.

Kennedy viajará a París para entrevistarse con De Gaulle

PARIS, 3 —(UPI)— La decisión del Presidente de Estados Unidos, John F. Kennedy, de hacer a Francia el primer viaje al exterior desde que asumió la Primera Magistratura es interpretada en esta capital como una victoria diplomática para el General Charles de Gaulle, pero se prevé también que la visita será ocasión para importantes negociaciones diplomáticas.

Francia anunció hoy con verdadero placer y orgullo que Kennedy visitaría a su colega, De Gaulle el 31 de mayo, pero no se oculta que el Mandatario norteamericano tendrá algo que decir sobre algunos aspectos de la política exterior francesa.

En medios diplomáticos informados se considera que la entrevista no constituirá meramente un acontecimiento social, sino que probablemente servirá para analizar algunos puntos de acentuada divergencia entre Washington y París. Entre ellos figuran:

1) Laos, donde Francia no ha aceptado totalmente la "línea dura" anglionorteamericana, como lo demuestran las informaciones sobre desacuerdos entre el Secretario de Estado norteamericano Dean Rusk, y el Canciller francés, Maurice Couve de Murville, en la Conferencia de la OTASO (Organización del Tratado de Asia Sudoriental) celebrada en Banggok la semana última.

2) El Congo, donde Francia se niega a contribuir al costo de las actividades de las Naciones Unidas.

3) La OTAN (Organización del Tratado del Atlántico Norte), pues Estados Unidos no ha recibido con agrado la insistencia de De Gaulle sobre la libertad de acción de su Gobierno y la creación de un "directorio tripartito" dentro de la Alianza, formado por Francia, Estados Unidos y Gran Bretaña.

4) Ensayos nucleares: Francia los ha continuado, pese a las negociaciones entre Estados Unidos, Gran Bretaña y Rusia para proscribirlos. Los soviéticos han aprovechado los experimentos franceses como pretexto para manifestar sospechas sobre los propósitos y objetivos de Occidente.

5) Francia, a su vez, puede manifestar su desagrado por la negativa de Estados Unidos a compartir sus secretos atómicos con el Gobierno de París.

PALM BEACH, Florida, 3 —(UPI)— El Presidente John F. Kennedy decidido abordar el campo de la diplomacia personal en el exterior, se entrevistará a fines del mes próximo en París con su colega francés, Charles de Gaulle.

La visita oficial del Primer Mandatario y su esposa, que se prolongará del 31 de mayo al 2 de junio, fue anunciada hoy en esta localidad, donde la familia Kennedy pasa sus vacaciones de Pascua. El Presidente regresará a Washington mañana a última hora y el miércoles iniciará una serie de conversaciones con el Primer Ministro británico, Harold Macmillan.

Pierre Salinger, Secretario de Prensa de la Casa Blanca, declaró que Kennedy, fuera de la visita a París, no se propone emprender viajes muy largos, pero no excluyó la posibilidad de que el itinerario presidencial incluyera otras ciudades. Se ha indicado que el Primer Mandatario norteamericano podría visitar Bonn, Roma y Londres. Además, el 11 y 12 de abril conversará en Washington con el Canciller de Alemania occidental, Konrad Adenauer.

ECO BRITANICO

LONDRES, 3 —(UPI)— La noticia de que el Presidente de los Estados Unidos, John F. Kennedy, visitará París, ha suscitado inmediatamente comentarios sobre la posibilidad de que también viaje a Gran Bretaña para mantener conversaciones sobre los problemas internacionales, incluido el de Laos si es que para entonces aún no se ha solucionado.

En medios diplomáticos se habla también de la posibilidad de que Kenedy amplíe su visita de mayo incluyendo Alemania occidental y un viaje a Benjin oeste.

Derrota soviética en Asamblea de la ONU

NACIONES UNIDAS, 3.— (UPI).— A pesar de la oposición soviética la Asamblea General aprobó por 51 votos contra 10 y 22 abstenciones una medida monetaria para que las Naciones Unidas puedan seguir realizando su Operación del Congo.

Votaron en contra los nueve países del bloque soviético y Cuba, y entre los que se abstuvieron estaban Francia, Yugoslavia y varias repúblicas latinoamericanas.

Lo que se aprobó fue una ponencia presentada por la India, que la semana pasada había sido aprobada por la Comisión de Presupuestos de la Asamblea. Por ella se autoriza al Secretario General, Dag Hammarskjold, a seguir gastando en el Congo a razón de ocho millones de dólares por mes hasta el 21 de abril, fecha en que terminará el período de sesiones de la Asamblea. Se espera que para entonces se haya determinado un programa presupuestario a larga término.

La resolución, que en realidad autoriza el gasto de unos seis millones más de dólares en lo Operación del Congo, prorroga la autorización dada a Hammarskjold por la Asamblea en diciembre pasado, cuando lo facultó para que gastase hasta ocho millones de dólares mensuales durante los tres primeros meses de este año.

ARGENTINA:

Radicales opositores salen en defensa de Toranzo Montero

BUENOS AIRES, 3 (UPI)— El Cuerpo de Generales del Ejército argentino celebrará mañana una nueva reunión, inmediatamente después que el general Raúl Alejandro Poggi asuma el cargo de Comandante en Jefe de esa arma, en reemplazo del teniente general Carlos Severo Toranzo Montero.

Se tiene entendido que considerará con el Secretario de Guerra, general Rosendo Fraga, y el Jefe del Estado Mayor, general José Spiritti, la carta pública que Toranzo Montero dirigió al primero y la respuesta confidencial de Fraga, que fue leída en todas las guarniciones. Otras versiones dicen que los generales recibirán un informe sobre la situación del país.

Al mismo tiempo, Miguel Angel Zavala Ortiz, dirigente de la principal agrupación opositora, la Unión Cívica Radical del Pueblo, salió en defensa de Toranzo Montero, afirmando que no lo consideraba un ambicioso, pues si lo hubiera sido, "ya habría tenido oportunidades de sobra para conformarse", ya que el Presidente de la República, Arturo Frondizi, habría aceptado un compromiso para designar a su sucesor, a cambio de su estabilidad temporal.

Zavala Ortiz criticó severamente los actos del Gobierno de Frondizi, afirmando que llegó al poder mediante una alianza con los peronistas y que ahora, pese a haber pactado con fuerzas conservadoras, sigue insistiendo en la captación de los sectores peronistas.

Sostuvo también que la salida de Toranzo Montero del comando del Ejército se debió a que dicho militar insistía en reformas de recientes leyes y que "ése era el peligro que involucraba", no tanto para la estabilidad de Frondizi, "como para los intereses de la minoría que quiere ocultar con un manto de legalidad las heridas que se infieren al patrimonio de la nación".

INUNDACIONES EN BRASIL CAUSAN DAÑOS

FORTALEZA, Brasil, 3 (UPI). — Las regiones de sequía crónica del noreste brasileño continúan siendo azotadas por lluvias tan copiosas, que ahora el problema no es el de falta de agua, sino el de las inundaciones que los ríos desbordados están produciendo.

Mientras tanto, los ingenieros del Servicio Nacional de Obras Contra la Sequía, que trabajan ahora para hacer frente a las inundaciones, anunciaron que no existe ningún peligro de que revienten los muros de las represas de la región, las que están ahora llenas de agua. Se temía que con el rompimiento de tales muros los torrentes de agua podrían arrollar numerosas poblaciones.

Las pequeñas rupturas que se produjeron en algunos casos han sido ya reparadas.

Las aguas de ríos que se han desbordado están causando perjuicios en las labores pecuarias de la región, principalmente.

FRANCIA BUSCA CONTACTO CON ARGELINOS

PARIS, 3. (UPI).— Se dijo hoy que el Gobierno de Francia se dispone a reanudar sus contactos con los rebeldes argelinos para determinar si realmente desean hablar en términos de paz.

Las advertencias de los rebeldes de que no asistirán a la conferencia señalada para el viernes próximo en caso de que Francia efectúe conversaciones simultáneas con el movimiento de Independencia Argelina, agrupación rival, fueron descartadas por funcionarios franceses como "pretextos".

Algunos peritos franceses consideran que la posición de los rebeldes se hizo más inflexible por órdenes procedentes de Moscú.

Foro de la juventud en Mo

Por ERNEST ATKINSON

(De los Servicios Exclusivos de LA NACION)

LONDRES, marzo.— Al proyectar el Foro de la Juventud Mundial para que tenga lugar en Moscú, en julio y agosto de 1961, los comunistas tratan una vez más de atraer a la juventud en todo el mundo en una reunión patrocinada y controlada por el comunismo internacional. Durante la reunión del Comité Preparatorio en la Universidad de Moscú, se evidenció que se emplearán las tácticas habituales para revestir al Foro de una fachada de respetabilidad, poniendo de relieve su composición internacional. Dicha reunión formó un consejo en que estén representados más de cuarenta países, el cual tendrá aparentemente la responsabilidad en la organización del Foro; pero el círculo íntimo, el secretariado, que tendrá la dirección efectiva, está compuesto de representantes del Comité de las organizaciones juveniles de la URSS y de la Federación de Organizaciones Juveniles de toda China, además de delegados de Cuba, Francia, Guinea, Italia, Japón, Argelia, Brasil y Ghana. De este modo, los comunistas tendrán el control efectivo del secretariado, mientras que el Consejo más numeroso, que apenas se reunirá nunca, dará la apariencia de una respetabilidad sobre amplia base.

El Foro fue propuesto primeramente por dirigentes de la Juventud soviética en la V Asamblea de la Federación Mundial de la Juventud Democrática en Praga, en agosto de 1959. Fue calificado de una "gran empresa internacional abierta a los más amplios sectores de la juventud y a las organizaciones nacionales e internacionales". Debería ser un lugar para que la juventud discutiese "sus problemas y las tareas por la paz y la coexistencia pacífica, así como el papel de la juventud en la lucha contra el colonialismo y por la independencia nacional entre los pueblos".

El Foro resulta ser un intento comunista más de seducir a la juventud organizada o sin organizar para que practique "la unidad de acción" con la Federación Mundial de la Juventud Democrática (F. M. J. D.) y la Unión Internacional de Estudiantes, dominadas ambas por los comunistas, en beneficio de la política exterior soviética.

Como de costumbre, se revela en los temas de la agenda que el Foro se preocupará poco de los verdaderos intereses de los estudiantes y de la juventud, pero de ser utilizado como una plataforma de propaganda para la política comunista, precisamente la que tiene por objeto las organizaciones juveniles no comunistas dirigida a la juventud de los países que se han comprometido. A fin de dar un aura de respetabilidad, uno de los temas, "el papel de la UNESCO", está dirigido claramente a complicar a las Naciones Unidas y a sus agencias. Pero la mayoría de los temas han sido elegidos por su valor como plataforma de propaganda. Bastará citar los tres primeros:

1.— Juventud, cooperación y coexistencia pacífica; 2.— Juventud, lucha contra el colonialismo y el imperialismo, por la independencia nacional y por la paz mundial. Juventud y desarrollo.

Siguiendo la pauta del Festival de la Juventud Comunista, los comités nacionales del Foro se formarán en los países que participar en el mismo. Se establecerá un Fondo Internacional para el Foro, para ayudar a la asistencia de la juventud de los países subdesarrollados. El secretariado, dominado por los comunistas, tendrá bajo su control sobre la aplicación de este fondo en favor de sus paniaguados.

De la misma manera, puesto que se indica que el Foro está abierto a todas las organizaciones, exceptuando aquellas que profiendan principios fascistas, empleen métodos fascistas o aboguen por la discriminación racial o nacional", el Secretariado se reserva la facultad de seleccionar los participantes según criterios políticos. Por la experiencia que ya se ha tenido en el pasado, cabe afirmar con certeza que el secretariado del Foro de la Juventud Mundial procederá conforme a estas costumbres comunistas.

Gronchi prepara su viaje a América Latina

ROMA, 3. (UPI).— El Presidente, Giovanni Gronchi, conferenció hoy con el Primer Ministro, Amintore Fanfani, al parecer sobre los preparativos para su viaje a la América Latina.

Gronchi saldrá de aquí el sábado y hará una visita oficial al Perú, Argentina y Uruguay. En Río, donde permanecerá brevemente, se entrevistará con el Presidente brasileño, Janio Quadros.

Esta será la primera vez que un Jefe de Estado italiano visita a Lima, Buenos Aires y Montevideo. Esta será, además, la primera vez que un Jefe de Estado europeo hace una visita al Perú.

El Presidente devolverá así las visitas hechas recientemente a Italia por los presidentes de Perú, Méjico y Argentina, Arturo Frondizi y por el Presidente del Consejo de Ministros Uruguay, Benito Nardone.

Este será el segundo viaje de Gronchi a la América del Sur. Estuvo en el año 1958, como invitado del Presidente Juscelino Kubitschek.

El Ministro de Relaciones Exteriores, Antonio Segni, acompañará a Gronchi en el viaje.

INFORMACIONES DE PROVINCIAS

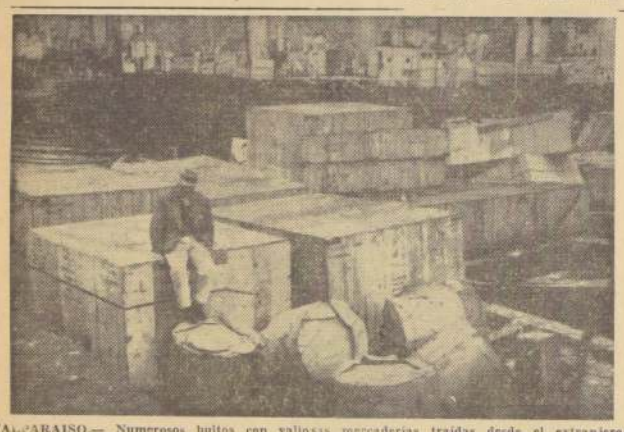

VALPARAISO.— Numerosos bultos con valiosas mercaderías traídas desde el extranjero, esperan todavía en los recintos portuarios de Valparaíso para ser desaduanados. Esta es una de las tantas consecuencias que ha acarreado el conflicto declarado por los obreros marítimos, al extremo de que cajones como los que muestran el grabado, y que contienen repuestos para automóviles consignados a diversas firmas importadoras porteñas, esperan embarcadas en faluchos, por no haber lugares disponibles en los almacenes. A esto se ha unido el hecho de que debe mantenerse una vigilancia permanente sobre todas esas mercaderías, en previsión de posibles robos.

Aviones a retroimpulso unirán en 3 horas a P. Arenas con Santiago

PUNTA ARENAS.— Se encuentra en Punta Arenas el vicepresidente de LAN-Chile, Mauricio Yánquez, acompañado de altos funcionarios de esa empresa, para inspeccionar todas las postas y aeródromos de la región, especialmente el de Chabunco, cuyas confortables instalaciones serán inauguradas en breve.

La Cámara de Comercio local ofreció una comida al vicepresidente Yánquez y acompañantes, durante la cual se cambiaron ideas sobre la posibilidad de extender los servicios de LAN a otras regiones de la zona, con fines turísticos. Así, por ejemplo, al Parque Nacional, recientemente creado en la zona del Lago Grey, se podría llegar en menos de una hora, para admirar los ventisqueros y los pintorescos lagos de Última Esperanza.

El señor Yánquez y sus acompañantes recorrieron extensamente la zona de Tierra del Fuego, donde se encuentra en pleno proceso la radicación de gran cantidad de colonos, que obtuvieron terrenos en venta directa por medio de la Caja de Colonización Agrícola.

Durante esta visita, el vicepresidente de LAN-Chile, declaró que cada centro poblado de la región fueguina tiene derecho a aspirar legítimamente a la instalación de una posta de servicio aéreo cercana, lo que será una realidad a corto plazo.

Agregó, que dentro de poco tiempo, Magallanes estará unido a la capital con aviones a retroimpulso que harán el viaje en sólo tres horas.

Estas declaraciones del señor Yánquez han sido destacadas por la prensa local, pues satisfacen el anhelo de la provincia de mantener vínculos más cercanos y menos dilatados aún que en el presente con la capital, ya que la duración actual del viaje entre Punta Arenas y Santiago es de cinco a seis horas.— (Kramarenko, corresponsal).

PUNTA ARENAS.— Objeto de diversas manifestaciones ha sido don Joaquín González Costas, de Río Gallegos, empresario del cine "Carrera", de aquella localidad, y fundador de los principales cines de Punta Arenas, como "Cervantes", "Palace" y "Municipal", en compañía de don Romeo Matteoni. El señor González Costas, que es considerado como un pionero de las actividades teatrales en la región, liquida sus negocios de cine y otros para irse, en vía de descanso, a Europa.— (El Corresponsal.)

Concepción:

Consejo de Cu de Construcción reúne el vie

CONCEPCION — los días 7 y 8 del pre se efectuará en Co una reunión del Con cional de la Cámara de la Construcción, en de Rafael Donoso Cór

El temario de esta comprende la Cuenta labores más sobresali la directiva de la Cá el último período, do bre la cuenta y propo de los Consejeros, y "Especialización profe la mano de obra", a los relatores Carlos D presidente de la Cám cional de Formación P nal, y Carlos Valdivie presidente de la Cá los Cursos de Forma lerada para la Mano

Durante su permane Concepción, los dele sitarán las instalac Centro de Formación rada para la Mano y las nuevas depend la Compañía de Vela nos de Lirquén. (El Co PONSAL.)

ASMAR inaugurará sus nuevas oficinas

VALPARAISO.— El próximo jueves a las 12 horas se realizará la ceremonia de inauguración de las nuevas y modernas oficinas de astilleros y maestranza de la Armada en calle Varas 343 de este puerto.

El mismo día, se cumple el primer aniversario de la celebración de ASMAR, por lo cual se servirá un champaña de honor a los jefes y oficiales de la Armada e invitados especiales.

Junta de Vecinos estudia el Plano Regulador de la Comuna

EL TABO.— La Junta de Vecinos que tiene a su cargo la administración de la nueva comuna de El Tabo, celebró en fecha reciente una reunión en la que se consideró un informe del Asesor Técnico del Departamento de Obras Municipales, arquitecto Oscar Zacarelli, sobre el anteproyecto del plano regulador de la comuna, el rendimiento por las entradas al Casino de Viña del Mar, y, un informe del Alcalde sobre las gestiones realizadas para iniciar la pavimentación de los balnearios de El Tabo y Las Cruces, además de otras materias.

A esta reunión asistieron el Alcalde, Sergio Alamos, y los regidores Oscar Herrera, Mario Errázuriz, Gilberto Llanos y el doctor Ruperto Vargas.

Entre los acuerdos tomados en esta ocasión, figura el de entregar a la Comisión de Urbanismo, integrada por el Alcalde, los regidores Errázuriz y Llanos y los arquitectos Zacarelli y Cristi, la responsabilidad de los estudios e informes técnicos relacionados con el plano regulador de la comuna, y de las obras municipales de hermoseamiento de los balnearios.

También se acordó que una Comisión Especial, formada por los regidores Herrera, doctor Vargas y Llanos estudie e informe sobre un nuevo contrato que será necesario suscribir con la Compañía Eléctrica del Litoral S. A., que sirve a El Tabo y Guaylandia.

Finalmente se acordó, a indicación del regidor Oscar Herrera, destinar la sesión del 11 del presente mes para estudiar el presupuesto municipal.

El Alcalde, señor Alamos, informó que en la próxima semana se dará comienzo a la colocación de las placas con el nombre de las calles y números de las propiedades.

Se dio cuenta de una comunicación del Comité Pro Adelanto del Balneario, en que se informa a la Municipalidad de su programa de cooperación con las autoridades locales, y el regidor Gilberto Llanos informó que con este mismo propósito de colaboración, funciona en el balneario de Las Cruces, que también forma parte de la comuna de El Tabo, una Asociación de Propietarios presidida por Alfredo Vial Izquierdo, actualmente subrogado por Vicente Marín Acuña, y que tiene como secretario a Eduardo Puelma.

Después de la sesión el Alcalde y regidores visitaron el local destinado a servir de oficina permanente para la Municipalidad, y en el que también atenderán al público el Inspector General de El Tabo y otros funcionarios. (El corresponsal.)

Se inaugura nuevo puente: Río Damas

OSORNO. — En un acto, al que asistirán autoridades ejecutivas y administrativas de la ciudad de Osorno, destacados vecinos e invitados especiales, se procederá, en el curso de la presente semana, a la recepción oficial e inauguración del nuevo puente carretero sobre el río Damas, en el sector de la Población Franke.

Este puente fue construido con un costo de trece mil escudos, y permitirá el paso fácil y expedito de dos máquinas de tipo pesado, en sentido contrario y en forma simultánea. También contará con pasarelas para peatones y accesorios de seguridad.

Con la entrada en servicio del nuevo puente, se resolverán diversos problemas de tránsito desde y hacia el sector de Pampa Alegre, Chacayal, Trumao y otros puntos de la ciudad.— (El corresponsal).

OSORNO.— En los salones del Club Osorno tuvo lugar la manifestación que con motivo de su cambio de residencia a Santiago, ofreció el Rotary Club de esa ciudad a su ex Gobernador de Distrito y actual presidente, Carlos Larreal V. En el grabado aparecen, de izquierda a derecha, don Gustavo Binder, señora Iris Adams de Larrea, don Roberto Luna, don Larrea, don Fermín Aragón y señora Lucy de Aragón.— (Fernando Alvear, corresponsal.)

Cine Club se formó en San Fernando

SAN FERNANDO.— El sábado último, después de un foro sobre la cinta "La Dulce Vida", se echaron las bases para la formación de un Cine Club, tal como los que se han organizado en diversas ciudades del país. Estos grupos de aficionados al séptimo arte tienen como finalidad mantener en forma permanente el interés por los foros y discusiones alrededor de cintas de calidad. Inmediatamente se eligió una directiva provisoria del Cine Club San Fernando, la que quedó integrada por las siguientes personas: presidente, Enrique Neiman; secretario, Jorge Cordero; directores, Ramón Pinochet, Juan Danus y Washington Piñata.

Esta directiva solicitará su afiliación a Santiago, con el objeto de obtener facilidades para la exhibición de cintas en esta ciudad por cuenta del club. (LUIS SILVA CORDOVA, corresponsal.)

Frigorífico de Talcahuano presta grandes servicios a los agricultores

Además expende directamente al público productos a bajos precios.— Su capacidad de almacenaje es de 18.203 metros cúbicos

TALCAHUANO.— El frigorífico "Presidente Alessandri", de Talcahuano, dependiente de la Empresa de Comercio Agrícola, inició una campaña destinada a dar a conocer los beneficios que representa para las labores agrícolas, industriales y comerciales, y cuyo objetivo es el de extender sus servicios a todas estas actividades.

Con este propósito, dirigió circulares a los agricultores de la provincia de Ñuble, Arauco, Bío-Bío y Malleco, invitándoles a visitar el establecimiento, y ya han sido varios los que han llegado a este puerto para conocer las instalaciones, según informó el administrador subrogante, Antonio Morris Byaluvinger.

El frigorífico "Presidente Alessandri", tiene una capacidad de almacenaje de 18.203 metros cúbicos, distribuida en varias bodegas acondicionada cada una para recibir determinado tipo de producto.

Los productores han podido aprovechar la ventaja que les proporciona utilizar el frigorífico, ya que pueden mantener sus productos en las cámaras, sobre todo, a la espera de un artículo determinado. Así, por ejemplo, las verduras pueden almacenarse por más de un mes.

Además, el frigorífico expende al público productos tales como manteca, queso, tequilla y huevos a precios más bajos. Se está gestionando por parte de la Administración, la habilitación de un lugar para vender según esta modalidad.

También se estudia la posibilidad de la carne enfriada directamente de Aysén en barcos especialmente acondicionados, para traspasar esa carne desde el barco a las cámaras por medio de un puente de [illegible] especial. (Corresponsal.)

AQUI... EL PUERTO

SERVICIO MILITAR

Ayer a las 8 horas se presentaron a reconocer Cuartel los ciudadanos llamados al servicio militar. Los de Valparaíso lo hicieron en el Regimiento Maipo, en tanto que los de Viña y los que irán al norte, se presentaron en el Regimiento de Caballería Coraceros.

INICIARON CLASES

En la mañana de ayer iniciaron sus actividades docentes los establecimientos de enseñanza superior, entre ellos la Escuela de Derecho, la Universidad Católica, el Instituto Pedagógico y la Escuela Normal, esta última de Viña del Mar. En todos esos planteles se efectuaron actos especiales.

COMITE DE REGIDORES

Mañana, a las 19 horas, la Municipalidad de Viña celebrará un Comité de Regidores, destinado a tratar varios asuntos de interés que se encuentran pendientes. Presidirá la reunión el Alcalde Subrogante, Pedro Pizarro Ramos.

VIÑA DEL MAR

Espectáculos de hoy

MUNICIPAL.— La esclava del pecado.

ORIENTE. — Jesús de Nazareth y Música de siempre.

OLIMPO.— Ahí está el detalle y El Niño de las monjas.

REX.— Trapecio.

RIALTO.— El circo Nagasaki y La hermana San Sulpicio.

VALPARAISO

Espectáculos de hoy

AVENIDA.— Flor de mayo y Canciones unidas.

CONDELL. — Música, piernas y amor y La alegre posadera.

COLON.— Rififi entre los jóvenes.

IMPERIO.— Ahí está el detalle y El niño de las monjas.

METRO.— Hijos y amantes.

PACIFICO.— Trapecio y El hombre del oeste.

REAL.— Amantes impetuosos.

VELARDE.— Siete hombres y un destino.

VALPARAISO. — María X.

VICTORIA. — El llanero y El canal de la muerte.

Noticiario del Gran SANTIAGO

La Cisterna

20 AÑOS CUMPLE EL CUERPO DE BOMBEROS

El Cuerpo de Bomberos de La Cisterna conmemora hoy el vigésimo aniversario de su fundación, y ha programado dos actos de gran significado institucional.

A las 21 horas se rendirá un homenaje al primer voluntario caído en actos de servicio. La ceremonia consistirá en un desfile de antorchas al sitio en que cayó el voluntario de la Primera Compañía Oscar Encalada Yovanovich el 5 de abril de 1950, lugar en que el Cuerpo colocará una ofrenda floral.

A continuación se efectuarán en el Parque Municipal un acto recordatorio de los fundadores de la institución y la repartición de premios de constancia, cerrándose esta ceremonia con un Vino de Honor que el directorio ofrece a las autoridades locales y delegaciones bomberiles de entidades amigas.

El domingo 9 de abril, a las trece horas, tendrá lugar el banquete oficial que se efectuará en el Casino Maville de la Base Aérea El Bosque, acto con que culminará el programa de festejos.

DISTINCION A VOLUNTARIOS:

Cinco años de servicios (Broche esmaltado azul): señores Rafael Ramírez O., Sergio Mancilla G., Manuel Berrios V., Gregorio Mediavilla M. y Jorge Margás P.

Diez años de servicios (Broche esmaltado bicolor): señores Jorge Urbina T., Julio Leppe Y., René Ramírez Q., Pedro Menares G. y Héctor Cabrera V.

Quince años de servicios (Broche esmaltado tricolor): señores Abelardo Loyola P., Carlos Contreras B., Juan Calderón H., Jorge Leiva R. y Mario Silva C.

Veinte años de servicios (Estrella de plata): señores Manuel Soto B., Manuel Peris C., Armando Lavín F., Angel Jáuregui S., Ernesto Mouat E. y Miguel Gatica A.

ACTUAL DIRECTORIO: El Directorio actual está integrado por las siguientes personas: Superintendente, Ernesto Mouat Etchepare; Secretario General, Gerardo Welch Castillo; tesorero general, Guillermo Arredondo Albarrán; Director Primera Compañía, Mario Silva; Segunda Compañía, Manuel Elgueta Elgueta; Director Tercera Compañía, Pedro Menares González.

COMANDANCIA: Comandante, José Balielas Ordenes; 2.o Comandante, Juan Pan Badosa; Inspectores Generales Germán Díaz Martínez, Enrique Berindoague Giaume y Julio Echavarría Schulze; Ayudantes Generales, Eduardo Flashar Vergara, Jorge Pacheco Puga y Luis Medina Uribe.

Visitador General de Educ. Primaria viaja a Valparaíso

VALPARAISO.— Los principales problemas que afectan a los establecimientos educacionales de la provincia, serán planteados esta tarde por los directores de escuelas primarias de Valparaíso y Viña del Mar, al Visitador General Zonal de dichos servicios, Julio de la Cruz.

La reunión a que hacemos referencia se efectuará a las 15.30 horas. El señor De la Cruz será recibido por el Director Provincial de Educación Primaria, Manuel Barrientos.

USA exhorta a F. Castro a romper sus vínculos con el comunismo

WASHINGTON, 3. (UPI). — (Por Stewart Hensley). — Los Estados Unidos exhortaron esta noche al Primer Ministro cubano, Fidel Castro, a cortar sus vínculos con el comunismo, y prometieron apoyar a cualquier Gobierno democrático que se establezca en la Isla.

El Departamento de Estado dijo que si Castro no escucha este llamado, tenía confianza en que el pueblo cubano, "con su pasión por la libertad, seguiría luchando por una Cuba libre".

La promesa estadounidense de apoyar a la democracia en Cuba está contenida en un folleto de 36 páginas, el primer documento político del Gobierno de Kennedy sobre el regimen de Castro.

El folleto expresa que Castro y sus partidarios han "traicionado a su propia revolución" entregándola "en manos de potencias ajenas al hemisferio".

El funcionario de prensa del Departamento de Estado, Lincoln White, dijo que el documento no pretende ser un "libro blanco" diplomático, sino que fue preparado para el público norteamericano a raíz del "enorme interés público existente en los EE. UU. con respecto a Cuba".

Agregó que se enviarán copias del folleto a miembros de las Naciones Unidas y de la Organización de los Estados Americanos.

Dice el folleto:

"Lo que comenzó como un movimiento para extender la democracia y libertad en Cuba, se ha pervertido, en resumen, en un mecanismo de destrucción de las instituciones por las que el comunismo internacional pudiera lograr una base de operaciones en las Américas y para desquiciar el sistema interamericano".

El folleto constituye el primer ataque en toda forma que hace el Gobierno de Kennedy al regimen de Fidel Castro y refleja, además, la preocupación que cunde en Estados Unidos por el curso que han tomado los acontecimientos en un país vecino a las costas de La Florida.

El folleto reconoce que el Gobierno de Castro procedió en forma beneficiosa en los días inmediatos al triunfo de la revolución, construyendo escuelas y viviendas, creando hospitales, implantando reformas de carácter agrario y prometiendo eliminar la corrupción en el Gobierno.

"Ningún Gobierno futuro de Cuba podría ir en contra de tales objetivos", observa el folleto, pero luego agrega que la actuación del Gobierno cubano es "el historial de una traición firme y constante de las promesas prerrevolucionarias del Dr. Castro, con el resultado de que se han corrompido los triunfos sociales que se lograron para convertirlos en medios de esclavitud y no de liberación."

Después de detallar en larga lista a todos aquellos que colaboraron íntimamente con Castro y que ahora están en la carcel o en el exilio, el folleto declara:

"Jamas en la historia había una revolución devorado a sus propios hijos con tanta rapidez."

LECTURA DE ACUSACION CONTRA EICHMANN DEMORARA 7 HORAS

JERUSALEN, Israel, 2 (UPI).— El Procurador General Gideon Hausner, necesitará siete horas para leer la acusación contra Adolf Eichmann, el hombre responsable, según el Gobierno de este país, de la muerte de millones de judíos, durante la segunda guerra mundial.

Informantes allegados al Ministerio de Justicia dijeron hoy que la acusación tendrá 50.000 palabras, que es lo que tiene un libro de medianas dimensiones.

La acusación se leerá el 16 de abril, cinco días después del comienzo del proceso. En ella Hausner hará un resumen de los antecedentes históricos del Tercer Reich así como de su historia, desde el comienzo hasta el fin.

Los informantes dijeron que han pedido permiso para asistir observadores al Tribunal de la Alemania occidental, Italia y Yugoslavia. Se espera, sin embargo, que estén presentes observadores de muchos países para el 11 de abril, día en que comenzará el proceso.

Las vistas continuarán en días sucesivos, con excepción del 12 que es fiesta en Israel. El Gobierno ha enviado invitaciones para asistir al proceso a todos los países con los cuales Israel mantiene relaciones diplomáticas.

Se esperan 16 corresponsales de los países del otro lado del telón de hierro, aparte del permanente de la TASS, la agencia oficial informativa soviética.

La Alemania occidental tendrá 51 periodistas, más que cualquier otro país.

En total asistirán al proceso 426 periodistas extranjeros y 123 israelíes. Las actas se traducirán a 12 lenguas. A las noticias del proceso no se aplicará la censura, pero sí a las restantes.

LA LLUVIA NO ENFRIO EN LONDRES ARDOR PACIFISTA

LONDRES, 3. (UPI).— Decenas de miles de manifestantes efectuaron hoy bajo la lluvia una gigantesca concentración en Trafalgar Square, para protestar contra las armas nucleares.

Más de 1.000 policías, algunos de ellos a caballo, se mantuvieron alertas para prevenir posibles desórdenes. Dos columnas convergieron en Trafalgar Square, sobre un recorrido de alrededor de 100 kilómetros, procedentes de Aldermaston, donde están los armamentos nucleares de Gran Bretaña, y Wethersfield, sede de una base aérea estadounidense del Pacto del Atlántico Norte (OTAN).

La policía calculó la multitud en unas 50.000 personas.

Entre los manifestantes había existencialistas, comunistas, cuáqueros, nacionalistas escoceses, grupos juveniles judíos, grupos religiosos de la Iglesia Anglicana y otras organizaciones y representantes de 37 países.

Algunos vestían impermeables. Otros llevaban barbas. Todos cantaban.

Los manifestantes coreaban diversos estribillos alusivos a la prohibición de las armas nucleares.

El filósofo Bertrand Russell, uno de los organizadores de esta marta concentración antinuclear de Pascuas, dirigió la palabra al público y dijo: "Tendremos un inmenso impacto en Gran Bretaña. Y un gran impacto en los Estados Unidos, y otro aún más grande en el Canadá."

El filósofo, que tiene 88 años, manifestó creer en el llamado del Primer Ministro soviético, Nikita S. Khrushchev, para un "desarme completo y general."

"El futuro del mundo depende de los esfuerzos de quienes piensan como nosotros. Debemos ganar y... podemos."

Russell y otras personalidades, entre las cuales se contaba el canónigo de la Iglesia Anglicana, John Collins, rieron cuando alguien alzó un gran cartelón con la figura de un dinosaurio y la inscripción: "demasiado blindaje, poco cerebro."

Más tarde, frente a la Embajada de los Estados Unidos, 27 personas fueron detenidas por la policía. Unas 80 o 100 personas se habían reunido allí para hacer una demostración de resistencia pasiva, y cuando la policía detuvo a dos de ellas, se registró un incidente.

"Organización Nacional Hotelera S. A."

Pago de Dividendo

Se pone en conocimiento de los señores Accionistas que, por acuerdo del H. Directorio de la Sociedad, el pago del Dividendo N.o 27, correspondiente al ejercicio 1958-1959, se iniciará el lunes 17 del mes en curso.

El Registro de Accionistas permanecerá cerrado desde el 6 al 17 del presente, ambas fechas inclusive.

EL GERENTE

SANTIAGO, 4 de abril de 1961.—

—Y para el cuarto de la señora tenemos un diseño sumamente neutral...

Gran Bretaña busca definición rusa frente a crisis de Laos

MOSCU, 3.— (UPI).— Por Henry Shapiro. —Gran Bretaña inició hoy lo que se cree es una serie de gestiones para que la Unión Soviética aclare su posición en el problema de Laos.

El Embajador británico, Sir Frank Roberts, se entrevistó hoy durante media hora con el Viceministro soviético de RR. EE., Vasily Kuznetsov, para hablar sobre la crisis del pequeño reino de Asia sudoriental.

Fuentes diplomáticas dijeron que la entrevista sólo fue para aclarar la posición de ambas partes, y que no se refirió a nuevas notas oficiales.

Círculos de la Embajada británica declararon más tarde que, probablemente se celebrarán nuevas entrevistas para lograr la aclaración de la postura de Rusia antes de que el Primer Ministro, Harold Macmillan, conferencie el miércoles, en Washington, con el Presidente John F. Kennedy.

(En Londres, fuentes diplomáticas bien informadas dijeron que el Gobierno británico es de opinión de que las declaraciones contenidas en la respuesta soviética de la semana pasada a la propuesta británica sobre Laos, son muy vagas.)

La entrevista de Roberts y Kuznetsov se celebró en momentos en que sigue siendo grande el optimismo de las esferas diplomáticas occidentales, pese a la impresión general de que varios puntos importantes de la nota soviética necesitan ser aclarados.

Entre los puntos que las potencias occidentales desean que sean más explícitos, según se cree, están los siguientes:

—El llamamiento para que cese la lucha en relación con la convocatoria de la Comisión Tripartita de Control y la reunión de la Conferencia de las 14 Naciones.

—El procedimiento para que la Comisión de Control vaya a Laos desde Nueva Delhi, para observar la situación sobre el terreno.

—Propósito exacto y mandato de la Conferencia de 14 Naciones. Fuentes diplomáticas locales subrayaron que el Oeste no tiene el menor deseo de participar en la Conferencia hasta que la Unión Soviética se haya comprometido en firme a la cesación de la lucha en Laos.

Creen esas esferas que se harán gestiones para lograr una solución de avenencia, por la cual se pediría la cesación de la lucha al mismo tiempo que se reúne la conferencia.

Algunos observadores locales piensan, sin embargo, que tal vez se llegue antes del fin de esta semana a un acuerdo sobre Laos entre el Este y el Oeste.

El rumbo que tomen las negociaciones dependerá, en gran parte, de las respuestas que obtenga Sir Frank Roberts del Ministro de RR. EE. soviético.

Pero los observadores están convencidos de que Rusia no desea ni una guerra en la jungla de Laos, ni un empeoramiento grave de sus relaciones con el Gobierno del Presidente Kennedy.

No siempre es recomendable la cortesía

ROMA, 3 (UPI).— Un exceso de cortesía puede ser perjudicial. Plinio Ranucchi iba conduciendo ayer un automóvil cuando vio un transeúnte que se disponía a cruzar la calle.

Detuvo el vehículo para dejarlo pasar.

El transeúnte, Giuseppe Masi, de 69 años de edad, hizo un gesto a Ranucchi para que continuara.

Ranucchi insistió en que Massi cruzara la calle.

Este intercambio de cortesías continuó durante algún tiempo.

Al fin Masi sacó una pistola y apuntó con ella a Ranucchi.

"Sigue adelante o te abraso", le dijo con voz amenazadora.

Ranucchi no se hizo repetir la orden.

La policía detuvo más tarde en la calle a Masi y le condujo a una clínica para enfermos mentales.

Renunció otro Ministro de Velasco Ibarra

QUITO, 3 (UPI).— El Ministro de Defensa Nacional, Patricio Lasso Carrión, presentó hoy su renuncia "por disparidad de criterio con el Jefe del Estado".

Lasso Carrión, que ocupaba el cargo desde que asumió el mando el Presidente José María Velasco Ibarra, no reveló las causas de la "discrepancia".

Espías rusos operan en Gran Bretaña

GLASGOW, 3 (UPI).— El Servicio Británico de Contraespionaje, según se informa, está sobre la pista de una organización de agentes soviéticos que siguen los movimientos de los submarinos norteamericanos armados con proyectiles polaris desde las colinas que rodean la base de Holy Loch.

El Almirantazgo mantiene silencio sobre estas informaciones, aunque en círculos autorizados se dijo que Gran Bretaña otorga especial atención a la liquidación de los restos de la organización de espionaje dirigida por Gordon Arnold Lonsdale.

Lonsdale, que se cree es un ciudadano soviético, pese a viajar con pasaporte canadiense, fue condenado el mes último a 25 años de cárcel por sus actividades de espionaje.

AMERICA LATINA

● Año Andino

BUENOS AIRES, 3.— (UPI).—Hoy se realizará la primera reunión preparatoria del Año Andino Internacional, organizado por el Centro de Cooperación Científica de la UNESCO, con sede en Montevideo.

La reunión tendrá lugar en la Facultad de Ciencias Exactas y Naturales. Será presidida por el vicedecano de la Facultad, doctor Manuel Sadosky, y asistirán el presidente del Consejo Nacional de Investigación Tecnicas y Científicas, doctor Bernardo Houssay; el director del Centro de Cooperación Científica de la UNESCO, doctor Angel Establier, y los delegados de Venezuela, Perú, Chile, Brasil y Bolivia.

El Año Andino Internacional tendrá un carácter similar al Año Geofísico Internacional. Durante su desarrollo, se efectuarán investigaciones científicas de diversa índole, conferencias y simposiums, tratándose distintos aspectos de los estudios a realizar.

● Barcos Alemanes

BUENOS AIRES, 3 (UPI).— Los buques escuela alemanes "Hipper" y "Graff Spee" zarparon hacia Kiel, con escalas en Brasil y Venezuela, después de una demora de tres días provocada por un cable que se enredó en la hélice del "Hipper".

Ambas unidades llegarán a Belem el 17 del corriente y a La Guaira algunos días más tarde, para estar de regreso en Kiel el 23 de abril. El plan de viaje, sin embargo, podría ser modificado como consecuencia de la demora de tres días registrada en Buenos Aires.

● Embajador muerto

MEXICO, 3 (UPI).— La policía informó que el ex Embajador mexicano en Tegucigalpa, César Garizurieta, fue hallado muerto en la habitación de un hotel con una herida de bala en la cabeza.

Garizurieta fue llamado por la Cancillería mexicana hace algunos meses, después que un discurso que pronunció durante los festejos de la fecha nacional mexicana en Tegucigalpa provocara protestas.

● Detenido Agitador

LIMA, 3 (UPI).— El ex estudiante de la Facultad de Derecho, Alfredo Abarca, fue detenido por la policía, que encontró en su poder abundante material de propaganda comunista sobre Rusia y China comunista.

Abarca ha sido señalado por la policía como agente comunista, especialmente encargado de difundir diversos folletos de propaganda que tenía guardados en un depósito local. Las autoridades policiales están realizando investigaciones a fin de establecer las actividades de Abarca.

● Periodista

LIMA, 3 (UPI).— Alfonso Grados Bertolini, destacado periodista peruano, que acaba de ser nombrado por el Banco Interamericano de Desarrollo jefe de la Oficina de Información para América Latina que funcionará en Lima, partió esta mañana rumbo a Río de Janeiro, donde iniciará sus funciones. En esa ciudad brasileña se realizará del 10 al 14 del presente mes la Asamblea de Gobernadores, a la que asistirán delegaciones de todos los países que integran ese organismo de desarrollo interamericano.

Grados Bertolini declaró que, a su regreso de la convención de Río de Janeiro, alrededor de la tercera semana de abril, procederá a organizar y poner en funcionamiento la Oficina Regional del BID de Lima que acaba de crearse.

● Reunión Católica

LIMA, 3 (UPI).— La quinta reunion de las Asociaciones Patronales Católicas celebrará hoy sus últimas sesiones en las que se debatirán diversos puntos sobre la acción de la doctrina católica en los centros de trabajo y los problemas del subdesarrollo en algunos países.

Este certamen, al que asisten representantes de Perú, Argentina, Chile, Uruguay y México, fue inaugurado el sábado último, día en que acordaron varios aspectos relativos al próximo congreso mundial de la Unión Internacional de Asociaciones Patronales Católicas (UNIAPAC) que tendrá lugar en Santiago de Chile, el mes de septiembre próximo.

● Pardo Llada a España

MEXICO, 3 (UPI).— El Movimiento Revolucionario Democrático, Organización Cubana Anticastrista, anunció hoy que el ex comentarista radial José Pardo Llada ha partido hacia España, después de permanecer dos semanas en este país.

El movimiento distribuyó una declaración atribuida a Pardo Llada, que fue el principal portavoz del Gobierno Revolucionario de La Habana quejándose de que se cometieron errores en la cita de sus palabras durante una reciente conferencia de prensa y atacando al Embajador cubano en México, José Portuondo.

En esa conferencia de prensa, Pardo Llada dijo que viajaría a España, donde vería a "mi buen amigo Juan Perón" y luego solicitaría asilo en México.

Sanas para tejer

LANA "LINCOLN", TIPO MOHAIR EN LOS COLORES DE ULTIMA MODA

$ 7.500.—

Con 20% Descuento a Comerciantes

FRAZADAS DE PLAZA Y MEDIA
CHALONES
CHALES PARA GUAGUAS

HILANDERIA CHUAQUI

DURANTE EL MES DE ABRIL, REGALAMOS UN ECHARPE POR COMPRAS DE E° 20.

LOS TRES ANTONIOS 77
A POCOS PASOS DE IRARRAZAVAL

Cubanos abordaron una goleta norteamericana

Un destructor y dos aviones de la Base Aeronaval de Guantánamo impidieron que el incidente tuviera mayores proporciones

WASHINGTON, 3 (UPI).— El Departamento de Estado informó hoy que la goleta "Western Union", utilizada por la Western Union Telegraph Company para reparar sus cables de comunicaciones, fue interceptada por una cañonera cubana el viernes último y detenida durante varias horas frente a la costa de Cuba.

El anuncio agrega que aviones y un destructor norteamericanos vigilaron la goleta hasta que recuperó su libertad. Informaciones recibidas en Nueva York decían que la cañonera cubana fue obligada a retirarse por fuerzas navales norteamericanas con base en Guantánamo.

Un portavoz del Departamento de Estado declaró que el Gobierno norteamericano ha solicitado una completa explicación del incidente a las autoridades cubanas. La petición fue transmitida por intermedio de Suiza, que tiene a su cargo los intereses de Estados Unidos en Cuba desde la ruptura de relaciones entre Washington y La Habana a principios de año.

El portavoz del Departamento de Estado afirmó también que el Western Union, un velero de 25 metros, fue interceptado y abordado cuatro o cinco millas aguas afuera de Baracoa, en la costa nordeste de Cuba, cerca de la bahía de Guantánamo.

La goleta había estado reparando el cable tendido entre Barbados y Miami. Posteriormente entró en Mayaguez, Puerto Rico, para reabastecerse y se encontraba en viaje de ese puerto a Cayo Hueso cuando fue interceptada.

Lincoln White, vocero del Departamento de Estado, declaró que el Western Union se aproximó a cuatro o cinco millas de la costa cubana para precisar su posición. Cuando la cañonera cubana interceptó la embarcación norteamericana el comandante de esta recibió órdenes de suspender sus comunicaciones radiales. Aparentemente sin embargo, el capitán logró transmitir un mensaje sobre su situación antes de cumplir la orden, pues un destructor y aviones norteamericanos llegaron al lugar del incidente.

White subrayó que el destructor se mantuvo cuidadosamente fuera del límite de tres millas de las aguas territoriales cubanas.

Las informaciones llegadas a Nueva York decían que el comandante del Western Union, capitán R. T. Steadman, había comunicado el viernes que la cañonera cubana le ordenaba dirigirse al puerto de Baracoa.

AVION GALO ESTABLECE RECORD

NUEVA YORK, 3 (UPI). — Un avión a reacción de pasajeros Boeing 707 de la Air France estableció ayer un nuevo record de 3 horas y 28 minutos en vuelo sin escalas entre la capital de México y la ciudad de Nueva York. El Boeing 707, que lleva el nombre de "Chateau de Pau", recorrió la distancia de 2.890 kilómetros a una velocidad media de 870 kilómetros por hora.

El "Chateau de Pau", piloteado por el Capitán de Air France, Jack Fitzgerald, despegó a las 12.25 de la tarde del domingo, hora de México, y llegó al aeropuerto internacional neoyorquino de Idlewild a las 2.53 P.M., hora de Nueva York. En el avión viajaron 92 pasajeros y una tripulación de diez miembros.

Nacionalistas critican la reforma monetaria de Gobierno brasileño

RIO DE JANEIRO, 3 —(UPI)— Los nacionalistas criticaron hoy las reformas monetarias recientemente impuestas en este país y declararon que se opondrían a la política financiera del Gobierno en vísperas del discurso que pronunciará el Presidente, Jánio Quadros, y en el cual se espera que informe sobre el plan que pondrá en práctica para contener el costo de la vida.

El diputado Neiva Moreira, secretario general del Frente Nacionalista Parlamentario, dijo recientemente que el aumento del costo de la vida se debía a la reforma monetaria parcial y añadió que todavía no había llegado lo peor.

Neiva Moreira manifestó que el Fondo Monetario Internacional, que ha aprobado las reformas tomadas hasta por el Gobierno de Quadros, exige medidas más radicales, que producirán —dijo— "destituciones de gran número de empleados públicos, la congelación de los salarios, la reducción de los créditos bancarios, el aumento del costo de los servicios públicos y finalmente, la completa unificación de los tipos de cambio".

El Frente Nacionalista dio a la publicidad ayer una nota en la que dice que no está ni en favor ni en contra del Gobierno de Quadros, pero que se opone a las regulaciones del cambio que amenazan con frenar el progreso económico o favorecer a los grupos económicos privilegiados.

El Movimiento Nacionalista, partido político en formación, acusa también a Quadros de haber sucumbido ante el Fondo Monetario Internacional. Según este partido, Quadros se propone llevar a cabo una reforma monetaria completa, suspender el progreso económico nacional y someterse a los monopolios extranjeros.

El diputado nacionalista Sergio Magalhaes exhortó a los obreros a unirse para lograr la reducción de la jornada de trabajo a seis horas y el aumento de los salarios a fin de compensar el alza del costo de la vida.

"Los trabajadores —dijo Magalhaes— no pueden apretarse más el cinturón".

El Ministro de Hacienda, Clemente Mariani, dijo a los periodistas que no era cierto que Quadros dirá mañana que se congelarán los precios.

Mariani insistió en que el alza de los precios se debía a la política financiera del Gobierno del Presidente Juscelino Kubitschek y especialmente a la gran cantidad de papel moneda que puso en circulación durante sus últimos meses.

Mariani añadió que los 7.000 millones de cruzeiros que se añadieron a la circulación desde que Quadros tomó la Presidencia tenían por fin pagar deudas en que había incurrido el Gobierno de Kubitschek.

El Ministro dijo que Quadros dará a conocer en su discurso de mañana las enérgicas medidas que pondrá en práctica para contener el aumento del costo de la vida. Además pedirá al Congreso que revise el sistema de impuestos sobre las utilidades, impogan sobre impuestos especiales a los beneficios excesivos, limite las remesas al extranjero y apruebe leyes antimonopolísticas, similares a las de Estados Unidos.

Donación venezolana para Escuela en México

MEXICO, 3 (UPI).— El senador venezolano Luis Hernández, presidente de la Asociación Mexicano-Venezolana de Amigos de la Infancia, entregará el miércoles un cheque por 200.000 pesos, como ayuda para una escuela de aldea.

Hernández Solís trajo a México esa suma reunida en Venezuela por miembros de la Asociación, fundada por venezolanos que vivieron asilados en México en 1957.

NEHRU RESPALDA POLITICA OCCIDENTAL SOBRE LAOS

WASHINGTON, 3. (UPI).— El Primer Ministro de la India, Jawaharlal Nehru, respalda la política occidental sobre Laos que propugna la cesación de la lucha como primer paso hacia la solución de la crisis de ese país de Asia sudoriental.

En una entrevista exclusiva con la autorizada revista "U. S. News & World Report" Nehru agrega, sin embargo, no estar "muy seguro" de hasta dónde podría llegar el Primer Ministro soviético, Nikita Khrushchev, para ordenar la cesación inmediata de las hostilidades.

"Después de todo —sigue diciendo Nehru— muchos de los que realmente están luchando son más o menos guerrilleros. Sería difícil llegar hasta ellos aunque estuviesen organizados, y más aún en las actuales condiciones."

Más adelante declara que si los rusos cesasen de enviar abastecimientos ello tendría influencia en la cesación de la lucha, pero añade: "Se tardaría más de 24 ó 36 horas, de modo que para mí no hay seguridad del momento en que entraría en vigor el alto del fuego."

El Primer Ministro indio da luego su apoyo a la posición de Occidente en la solución de la guerra civil de Laos, posición consistente en poner fin a la lucha, reunir luego a la Comisión Internacional de Control y finalmente celebrar una conferencia de varias naciones.

En otra parte de la entrevista Nehru dice que la política de Estados Unidos ha experimentado "muchos cambios" desde que el Presidente Kennedy asumió el poder. Agrega que esa política "no es estática. Hay algunos cambios importantes que, creo, han sido hechos en la debida dirección."

INAUGURADA EXPOSICION FOTOGRAFICA INTERNACIONAL

Ayer, a las 19 horas, fue inaugurada la Exposición Internacional Fotográfica en la Sala REIFSCHNEIDER. El acto contó con la asistencia de distinguidas personalidades de nuestro mundo diplomático y social, artístico y profesional. Entre los invitados de honor figuró el Director General de la BRAUN ELECTRIC INTERNATIONAL, Sr. Werner A. Dube, y su esposa. La muestra está formada por más de 200 fotografías captadas por profesionales y aficionados de fama internacional, y permanecerá abierta durante todo el mes. En el grupo de aparece un grupo de asistentes a la inauguración, entre los cuales figura el Sr. Bob Borowitz, Premio Internacional de Fotografía, Profesor de la Escuela Reifschneider.

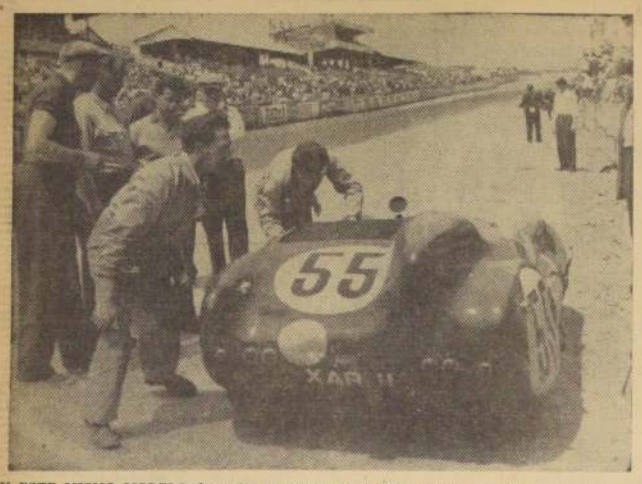

EN ESTE MISMO MODELO de coche, un Lotus de 1.500 centímetros cúbicos, se impuso ayer el joven volante británico Jim Clark, en el XXI Gran Premio Internacional de Pau. En el grabado, Allison y Keith, revisan la Lotus antes de su participación en las 24 horas de Le Mans. Los técnicos auguran a Clark un buen éxito en las próximas competencias europeas.

Volante británico Jim Clark triunfó en Gran Premio de Pau

Fue la prueba inicial de la temporada europea de automovilismo, y de la nueva fórmula 1

PAU, Francia, 3 (UPI). — El volante británico Jim Clark, con un Lotus de 1.500 centímetros cúbicos de cilindrada, se adjudicó el XXI Gran Premio Internacional de Pau, la primera prueba de la temporada europea y la presentación de los coches de la nueva fórmula uno.

Segundo, a un minuto y medio del vencedor, se clasificó el sueco Joachim Bonnier, con Lotus, y tercero, a dos vueltas de los anteriores, el italiano Lorenzo Bandini.

En los puestos siguientes se clasificaron los siguientes competidores:

4.— Araujo Cabral, de Portugal, con Maserati, a tres circuitos del vencedor.

5.— Jack Lewis, Gran Bretaña, Cooper, también a tres circuitos.

6.—Eden Graham, Gran Bretaña, Cooper, a ocho circuitos.

7.— Joe Schlesser, Francia, Cooper.

Sólo siete de los 16 volantes que iniciaron la prueba llegaron a su término, ya que los nueve restantes se vieron obligados a abandonar como consecuencia de dificultades mecánicas.

El vencedor, que hasta hoy era poco conocido en esta clase de competencias internacionales, asumió el puesto de privilegio en los tramos iniciales de la carrera y ya no lo abandonó hasta completar el recorrido de 100 vueltas al tortuoso circuito de Pau. La prueba, sin embargo, perdió mucho de su interés cuando el australiano Jack Brabham, actual campeón mundial, debió abandonar en los primeros circuitos, como consecuencia de un defecto en la bomba de combustible de su Cooper.

Después del abandono de Brabham, Clark moderó su ritmo de marcha, pero aún así logró sacar vueltas de ventaja a todos los demás competidores, con la excepción de Bonnier, su compañero de equipo.

Los técnicos que presenciaron el desarrollo de la prueba de hoy consideran que Clark, que se inició hace algunos años en las carreras de fórmula "Junior" y que sólo el año pasado comenzó a intervenir en grandes premios, puede resultar uno de los grandes valores británicos de la actual temporada y posible aspirante al título mundial.

Los Coopers, que habían sido improvisados para la carrera de esta tarde, a fin de adaptarlos a la nueva fórmula, con partes nuevas y viejas, demostraron que todavía no están a punto para este tipo de competencia. Las Maseratis, en cambio, indicaron que sólo necesitan algunos ajustes para rendir satisfactoriamente dentro de los límites de la actual fórmula uno.

La primera carrera para el Campeonato Mundial de Automovilismo de 1961 se disputará el 15 de mayo próximo en Montecarlo y se espera que la maquinaria de las máquinas de la nueva fórmula estén en perfectas condiciones para ese entonces.

SEVERO EXAMEN.— Seleccionado chileno de vóleibol, que actuará en el Campeonato Sudamericano de Lima y que debe jugar esta noche ante Gremio Náutico Unión. Están en el grabado, de izquierda a derecha (de pie): Marcela Silva, María Elena Tissi, Ximena Visconti, Gladys Hernández, Mirna Arroyo, Marcela Salas. (Agachadas): Luisa Saldías, Idina Garbin, Gladys Cuadra, Luciana Ciudad y Mirenxu Magliochetti.

Debuta vóleibol brasileño

Gremio Náutico Unión, de Porto Alegre, enfrentará a las selecciones que irán a torneo de Lima

● Hasta las últimas horas de ayer esperaban los dirigentes de la Federación de Vóleibol de Chile la llegada a Los Cerrillos, procedente de Buenos Aires, de los voleibolistas del Club Gremio Náutico Unión, de Porto Alegre, Brasil. Los visitantes, que son campeones nacionales en damas y varones, deben debutar esta noche en el Gimnasio del Club Israelita Maccabi. Las damas jugarán contra la selección nacional que irá al Sudamericano de Lima, y los varones, frente a un combinado de la Asociación Santiago.

● El equipo femenino chileno, que está entrenándose desde noviembre pasado, bajo la responsabilidad de Guillermo Garrido, tendrá su prueba de fuego ante el potente sexteto brasileño, que viene precedido de justa fama. Integran el plantel nacional: Luisa Saldías, Idina Garbin, Luciana Ciudad, Marcela Salas, Marcela Silva, Mirenxu Magliochetti, Mirna Arroyo, Gladys Hernández, María Elena Tissi, Ximena Visconti y Gladys Cuadra.

● La selección masculina, formada por jugadores de la Asociación Santiago, la integran Juan del Valle, Fabian Serrano, Dario Mutoli, Guillermo Berrios, Enrique Sánchez, Boris Batazzew, Juan Ghio, Gabriel Saavedra, Samuel Vine, Waldo Garrido, Hugo Retamal e Iván Smith. Entrenador es Erick Ramírez. Este equipo tomará el pulso a los campeones brasileños, actuando en el preliminar de esta noche.

● Una vez cumplido el primer compromiso, Gremio Náutico se presentará en Valparaíso, en encuentros de exhibición ante el mismo rival, las damas, y ante la Selección Nacional, los varones. El equipo masculino lo forman: Hernán Campero, Patricio Grisanti, Franklin Sir, Jorge Sánchez, Alfonso Silva, Alberto del Valle, Roberto Gómez, Guillermo Cordal, Hugo Grisanti y Alex Veloso. Entrenador de este cuadro es Alfredo Aceituno, ex jugador internacional y profundo conocedor de los secretos del vóleibol.

● Veintisiete personas componen la delegación nacional que irá al Torneo de Lima. Preside la embajada chilena el presidente de la Federación, abogado Alberto Cumplido, y lo secundan el secretario, César Deramond y el delegado Guillermo Jiménez. Viajan dos entrenadores, un periodista y veintiun jugadores; once damas y diez varones. La partida fue fijada para el viernes 14 del mes en curso.

INSTANTES ANTES de iniciarse ayer las pruebas de suficiencia fue captada esta imagen donde aparecen los pugilistas extranjeros que actúan el viernes en el Caupolicán. De izquierda a derecha, Giacomo Spano, Joaquín Riquelme, Francisco Sotelo y Demetrio Carabajal. Los dos últimos, argentinos, son dirigidos por Héctor Rodríguez.

Faena recia en la prueba de Spano Carabajal, Riquelme y Fco. Sotelo

Los cuatro púgiles extranjeros que animan la reunión del viernes en el Caupolicán fueron aprobados ayer por la Comisión de Boxeo Profesional. La nueva sede inaugura pugilismo porteño. Interés en Brasil por Rubén Loayza Valenzuela. Davey Moore defiende la corona ante Darcy Valdés

Boxeo al DIA

() Los cuatro púgiles extranjeros que animarán la reunión de boxeo profesional del viernes próximo, en el ring del Caupolicán, se presentaron ayer ante la Comisión Profesional integrada por los dirigentes Rafael Nahmías y Hernán Mujica. Estuvo presente, además, el presidente de la Federación Chilena, Alberto Serrano Ortiz.

Las pruebas, iniciadas con retraso de 45 minutos, contaron, en primer término, con la actuación del mosca italiano Giácomo Spano. Las dos vueltas iniciales, frente al aficionado sureño Iván Obreque, lo mostraron en un trabajo suave, si bien de boxeo rápido y justo. Pero cambió de tono cuando tuvo como sparring a Cornelio Bosch. El pluma de Punta Arenas atacó mucho, exigió el peleador peninsular y entonces Spano debió intensificar su labor generándose una lucha por momentos recia con golpes, de preferencia, al cuerpo. Spano viose seguro, contundente, bien armado usando un gancho izquierdo veloz y eficaz.

() Subió luego al cuadrilátero su adversario, el argentino Demetrio Carabajal. Inició su sesión haciendo dos vueltas de boxeo con Mario Quevedo, que dada, su inexperiencia, lo apuró muy poco. La Comisión le designó rival, como examinador, al profesional de peso gallo Sergio Lacoste. Frente a un rival de guardia invertida, Carabajal encontró dificultades para acortar distancias, pero se fue acomodando y terminó por forzar la pelea en el cuerpo a cuerpo, mostrando continuidad para lanzar sus dos manos así como un trabajo sólido de ataque. Evidentemente, que por su estilo y características, el subcampeón argentino no es un hombre de sala. Así y todo, su faena recia frente a Lacoste provocó aplausos del público congregado.

() La Comisión pidió luego que cumplieran con el trámite reglamentario de la prueba los protagonistas del otro cotejo internacional: Joaquín Riquelme, español, y Francisco Sotelo, argentino. El pupilo de Giácomo Rodorigo hizo guantes con el argentino Oscar Alonso, "El Lecherito", y su compatriota Sánchez Merayo. Mientras trabajaba con éste, Riquelme aplicó, inesperadamente, un puntapié, si bien suave. La Comisión le llamó la atención y Riquelme pidió excusas a ella y al público, que aceptó las excusas con un aplauso.

A estar con lo que mostró Sotelo frente a Fernando Bello, se trata de un peleador de desplazamientos lentos, si bien fuerte, agresivo, de pegada potente.

—oOo—

() Cumplidas todas las pruebas la Comisión dio paso al siguiente programa de combates para el viernes en el cuadrilátero de la calle San Diego:

4 rounds, gallo: Sergio Lacoste con Héctor Ortiz; 4 rounds, medio mediano: José Anticoy con René Jadue; 6 rounds, liviano: Luis Silva con Manuel Leiva; 10 rounds, mediano; Joaquín Riquelme, español, con Francisco Sotelo, argentino, y 10 rounds, mosca: Giácomo Spano, italiano con Demetrio Carabajal, argentino.

() Abelardo Sire ha ordenado para el domingo próximo una misa en memoria de su madre, señora Blanca Rosa Camilla de Sire, fallecida hace cinco años. La misa se celebrará a las 8 horas del día indicado, en la Iglesia de San Antonio de Padua, en Carmen con Maule.

() Renunció a la Comisión de Boxeo Profesional Germán Lázaro. Dio motivos de índole particular. Hay que lamentarlo, porque se trata de un dirigente de larga y destacada actuación en el pugilismo nacional.

() En una especial ceremonia inaugurará el próximo jueves su sede social la Asociación de Boxeo de Valparaíso. El acto se realizará a las 19 horas y contará con la presencia del Intendente de la provincia, Sr. Luis Guevara Ortúzar; del Alcalde, Sr. Guillermo Winter; de otras autoridades civiles y militares, dirigentes deportivos y representantes de la prensa local.

() El club Norteamérica, de San Antonio, fundó recientemente su rama de boxeo, a cuyo cargo quedaron los hermanos Faustino y Juan Varela, antiguos boxeadores de la región, quienes diariamente preparan a los futuros representantes de la institución. Los interesados en practicar boxeo pueden hacerlo en el local provisorio de la entidad, ubicado en calle General Ibáñez 745.

() Dirigentes del boxeo brasileño están interesados en llevar a combatir a su país a Luis Valenzuela quien iría junto con Rubén Loayza. Valenzuela tendría como rival a Sacoman, a quien ganó en el Campeonato de Montevideo. La noticia no ha sido confirmada, pero tiene mucho asidero.

() El próximo sábado 8 se efectuará en el ring del Club Comercio Atlético, Gálvez 1015, la primera rueda de ganadores del Campeonato de los Barrios de Santiago. En el programa figuran 14 combates, que se cumplirán en el orden siguiente:

Categoría gallo:

Juan de la Rosa Prieto (San Diego) con Luis Torrealba (Club Hípico).

Categoría mosca:

Jaime A. Barrientos (San Diego) con Tomás Pavez (Santa Elena).

Categoría pluma:

Víctor Barrios (Mé... con Conrado Bonta... Hípico) Arturo Leó... sición) con José O. C... cho (San Diego), Jorg... brera (San Diego) con... F. Aliaga (Expo... Jorge Alarcón (Yaru... Juan Fernández (Club ... co).

Categoría liviana:

Sergio Espinoza (Pe... con Víctor Sepúlveda ... Pablo), Domingo G... (Club Hípico) con ... Torres (Matucanas), Lo... las (San Bernardo) con ... nán Rivera (Yarur).

Categoría mediomediano... gero:

Guillermo Rojas (Club ... co) con Adolfo G... (Exposición), René G... (Yarur) con Segundo ... Merino (Exposición).

Categoría medio med...

Osvaldo A. Garrido ... Pablo) con Juan ... (Club Hípico).

() NUEVA YORK, 2. (U... Davey Moore de... por tercera vez su título ... campeón mundial de ... pluma, enfrentándose e... ximo sábado en Los An... con el californiano D... Valdez en la peles más ... portante de la carrera ... gilística de la semana. ... también incluirá dos ... tivos encuentros en la ... figuran el argentino ... Fernández y el portorri... Obdulio Núñez.

Moore, de 27 años, ... favorito en su pelea ... bado contra Valdez, ... años y octavo en el ... de la revista "Ring", ... ha defendido ya su título ... queando a Hogan Kid ... sey, de Nigeria, y ... por puntos a Kazuo Ta... ma en Tokio. Entre ... mas victorias de Valdez ... ra una por K. O. sobre ... cardo González, de Arg... na.

La pelea Moore versus ... dez no será transmitida ... televisión.

Las peleas televisadas ... semana estarán a cargo ... Núñez y Phil Moyer, ... na, y de Fernández y D... Moyer, hermano de Phil, ... sábado, ambos desde Nu... York.

Núñez tiene una hoja ... 18 victorias y tres derr... como profesional, con ... victorias, cuatro derrotas ... un empate de Phil Moyer.

Fernández tiene a su ... ber 70 victorias, cinco ... tas y un empate, primero ... mente en Argentina, ... 28 victorias y tres derr... de Denny Moyer.

"MISTERIOS DE LA VIDA"

por

Alfonso Tagle Vicuña.

Orientará su vida y ayudará a realizar sus aspiraciones. Obténgalo en principales Librerías.

PIMPONISTAS DE CATEGORIA MUNDIAL JUGARAN EN CHILE

Las mejores figuras del pimpón mundial vendrán a Chile a participar en una competencia extraordinaria que organizará la Federación de Tenis en Mesa en empresa con la Federación de Básquetbol, aportando ésta el gimnasio que posee en la calle Nataniel, y que servirá de escenario al transcendental torneo

Los dirigentes de la entidad que dirige el pimpón nacional tienen ya trazados todos los planes y concretarán las correspondientes invitaciones una vez que finalice el Campeonato Mundial que se efectuará en Pekín del 5 al 14 de abril en curso.

Aun cuando todavía no se han elegido a los invitados se dan como seguros los nombres de Jung Kuo Tuan, actual campeón mundial; Ojimura y Tanaka, ex campeones mundiales; Sido, vicecampeón del mundo; Berezik, campeón de Europa y de Hungría; Biriba Costa, campeón sudamericano; Kurdoglian e Iván Severo, grandes jugadores brasileños.

Además intervendrán los campeones de Argentina y Perú, y los representantes chilenos: Manuel González, Luis Aravena y Osvaldo Flores, vale decir, las tres mejores figuras del pimpón nacional.

Según lo manifestó un dirigente de la Federación, el torneo se piensa efectuar al término del Campeonato de Chile, fijado en principio para el mes de octubre. En relación con esto se recibió ayer en la secretaría de la Federación una nota de la Asociación de Colhaique en la que piden les sea concedida la sede del próximo campeonato nacional.

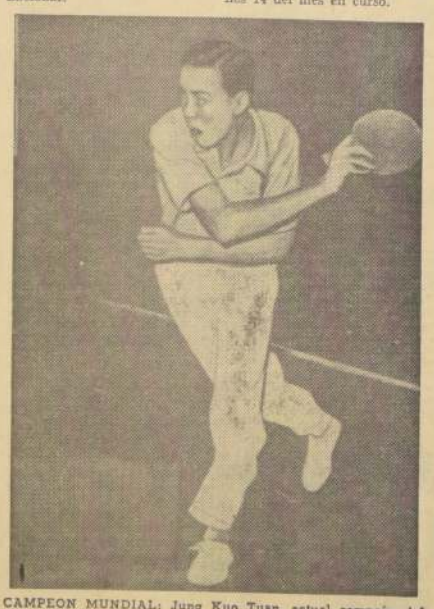

CAMPEON MUNDIAL: Jung Kuo Tuan, actual campeón del mundo, jugará posiblemente en Chile.

NO HUBO ACCIDENTE PERSONAL EN LO CURRO SOLO SE ROMPIO UNA ESCOPETA ANTIGUA Y GASTADA

Ante una publicación aparecida en la prensa del día 30 de marzo de 1961, sobre este percance ocurrido en el Club de Tiro al Platillo de "Lo Curro", y como una de las fábricas nacionales de cartuchos de caza aludidas, podemos constatar que se trata de una escopeta de fabricación antigua, pues lleva la marca del Banco de Prueba que se usaba entre los años de 1898 hasta 1924, y además la inscripción: "Casa Juan Seyler, Santiago-Valparaíso", razón social que ya no existe desde hace muchos años. Estos datos se pueden comprobar fehacientemente.

Estamos ante el hecho de que un reducido grupo de gentes, entre las cuales se encuentran importadores con representaciones de fábricas extranjeras de cartuchos, desde hace tiempo están desatando una campaña contra la industria chilena de cartuchos de caza para conseguir una rebaja en su protección aduanera, la cual no es más alta que la de cualquier otro producto industrial chileno.

Deberían empeñarse, en cambio, en conseguir una rebaja de los altos derechos aduaneros que gravan el valor de las escopetas importadas, para que sea posible reemplazar un sinnúmero de escopetas demasiado usadas y en mal estado que tendrán forzosamente que desaparecer por viejas o por ruptura sin ninguna culpa del cartucho, como debe comprender cualquier persona sensata y de buena fe.

Esta es la manera de evitar tales reventones de escopetas, que por lo demás ocurren continuamente en todos los países y a veces causan accidentes que lesionan al tirador como ha ocurrido en Chile antes que existieran cartuchos nacionales y se disparaba sólo con cartuchos importados de cualquier procedencia. Afortunadamente, esta vez, el tirador no sufrió daño alguno.

La industria de cartuchos de caza está hoy día perfeccionándose al más alto grado y existe un severo control sobre las "presiones" en los tiros, de modo que ninguna escopeta sana y en buen estado puede reventarse por causa de los cartuchos.

CARTUCHOS DE CAZA

La modestia natural del señor Gilberto Navarro, campeón de Chile, campeón sudamericano, campeón panamericano y recordman mundial de Tiro al Platillo, nos había empedido hasta ahora la publicación de los detalles de los triunfos que ha obtenido en campeonatos, empleando nuestros cartuchos nacionales TEC.

Como buen chileno supo aquilatar en su valor la industria nacional de cartuchos de caza, y en vez de atacarla como ciertas personas, consideró que bien merecía ser defendida, porque su calidad lo justificaba. No vaciló en emplear los cartuchos de caza nacionales en competencia contra los cartuchos de las mejores marcas del mundo. Para decidirse le bastó hacer unos tiros de prueba una semana de fines de octubre de 1960. "Los encuentro buenos" fue su lacónico comentario, "voy a disparar con ellos en el próximo campeonato".

El resultado no pudo ser más halagador para la industria nacional, y confirmó nuevamente la pasta de campeón del Sr. Gilberto Navarro, quien supo sobreponerse a la gran presión moral que significaba su decisión de emplear cartuchos nacionales, no dejándose influenciar por los comentarios desfavorables promovidos por personas interesadas en la importación.

Los resultados hablan por sí solos y los publicamos más abajo.

Aprovechamos esta ocasión para agradecer públicamente su patriotismo al Sr. Gilberto Navarro. No le hemos pedido autorización para publicar estos detalles, pero creemos que los ataques que se hacen a la industria nacional justifican nuestra publicación.

Resultados obtenidos por el Sr. Gilberto Navarro, empleando cartuchos TEC:

1—10—60	Premio Sixten von Flasch, Trap	1.o G. Navarro	46 en	50	TEC.
2—10—60	Prueba a 100 platillos por el ranking del Club "Lo Curro", Trap	1.o G. Navarro	98 "	100	TEC.
		2.o E. Lira	95 "	100	Italianos
		3.o V. Petrov	83 "	100	" y USA
		4.o J. Valdés	79 "	100	Belgas
		5.o E. Bozia	79 "	100	Italianos
		6.o I. Piretta	79 "	100	" y alemanes
		7.o R. Délano	76 "	100	Brasileños
		8.o J. Walker	66 "	100	TEC.
		9.o I. Solar	38 "	100	Recargados
15—10—60	Premio Ernesto Colombo, Trap	1.o G. Navarro	25 "	25	TEC.
26—11—60	Premio Roberto Parragué, Skeet	1.o G. Navarro	47 "	50	TEC.
10—12—60	Premio Carlos Blanco, Trap	1.o G. Navarro	48 "	50	TEC.
28— 2—61	"Lo Plateado", Skeet	1.o G. Navarro	48	50	TEC.
		2.o E. Hechem	47 "	50	TEC.
		3.o I. Contreras	46 "	50	TEC.
		4.o P. Parragué	45 "	50	TEC.
		5.o E. Lira	45 "	50	Italianos
26— 3—61	Premio Manquehue, Skeet. Se dan los resultados sin tomar en cuenta el handicap que consiste en agregar un cierto número de platillos al realmente quebrado por el tirador.	6.o I. Briceño	45 "	50	TEC.
		1.o G. Navarro	50 "	50	TEC.
		2.o J. Valdés	49 "	50	Belgas
		3.o E. Lira	49 "	50	Italianos
		4.o Y. de Yoe	46 "	50	Winchester
		5.o E. Bozia	45 "	50	Italianos
		6.o I. Piretta	45 "	50	Recargados
		7.o C. Blanco	44 "	50	Recargados
		8.o J. Bertranini	41 "	50	Recargados
		9.o E. Bosai	41 "	50	Italianos
		10.o R. Délano	36 "	50	Italianos

ESTOS SON HECHOS, NO PALABRAS
TECNICA HARSEIM LTDA.

MUNICIPALIDAD DE SANTIAGO

EMBANDERAMIENTO DE LA CIUDAD

Decreto Sección 2a., N.o 986, de 30 marzo 1961.

PONESE en conocimiento de los habitantes de la comuna de Santiago que el día cinco de abril próximo deberá izarse el Pabellón Nacional, con motivo de celebrarse el aniversario de la Batalla de Maipú.

La infracción al presente decreto será sancionada con multas de E° 5.00 por lo menos.

RAMON ALVAREZ GOLDSACK,
Alcalde.

MARIO ARENAS BLANLOT,
Secretario de la Alcaldía.

COLEGIO MEDICO DE CHILE.—

Consejo Regional Santiago - O'Higgins

Elegidos Nuevos H. Consejeros del H. Consejo Regional Santiago-O'Higgins

El día 27 de marzo ppdo. finalizó la votación para elegir CINCO nuevos Consejeros del H. Consejo Regional Santiago-O'Higgins.

El resultado del escrutinio fue el siguiente:

LISTA N.o 1

VOTOS DE LISTA	[illegible]
ALFREDO CARDENAS MONTERO	[illegible]
FERNANDO MONCKEBERG BARROS	[illegible]
ORLANDO LOPEZ PASSI	[illegible]
JULIO SANTA MARIA SANTA CRUZ	[illegible]
GUILLERMO VELASCO MORA	[illegible]
Total	[illegible]

LISTA N.o 2

VOTOS DE LISTA	[illegible]
JORGE GUNDELACH ESCARES	[illegible]
GONZALO CORBALAN TRUMBULL	[illegible]
FRANCISCO LANDA PERRONI	[illegible]
ORLANDO POBLETE NUÑEZ	[illegible]
NICOLAS MUÑOZ HIDALGO	[illegible]
Total	[illegible]
NUMERO DE VOTANTES	[illegible]
CIFRA REPARTIDORA	[illegible]

En consecuencia, fueron elegidos los Tres GUILLERMO VELASCO MORA, ALFREDO CARDENAS MONTERO, FERNANDO MONCKEBERG BARROS, y JULIO SANTA MARIA SANTA CRUZ, de la Lista N.o 1; Dr. NICOLAS MUÑOZ HIDALGO, de la Lista N.o 2.

El próximo 10 de abril se procederá a elegir la nueva MESA DIRECTIVA para el bienio 1961-1963.

SEGUNDA SECCION

LA NACION

SANTIAGO DE CHILE — MARTES 4 DE ABRIL DE 1961

FUNDADO EL 14 DE ENERO DE 1917

CONVERSO CON "LA NACION":

MARLENE NO QUIERE IR A LIMA

La recordwoman sudamericana de la jabalina ha tomado esta determinación después de los comentarios hechos sobre su ausencia en el Iberoamericano. Sin embargo, no dejará el atletismo

Marlene Ahrens, la destacada jabalinista, fue entrevistada anoche por LA NACION, a raíz de los comentarios nacidos en torno a su posible retiro del atletismo.

Quisimos conocer la realidad de su determinación, ya que la sabíamos de mucha importancia para las decididas posibilidades del atletismo chileno en Lima. Más, después de los resultados del torneo del sábado y domingo, que no señalaban de manera alguna quién podría reemplazarla.

"Agradezco, como siempre, a LA NACION su gentileza de ponerse en contacto conmigo, antes de formular cualquier apreciación sobre mis actuaciones. Ha sido el único diario, según supe a mi regreso de Europa, que dijo la verdad sobre mi ausencia del Iberoamericano, que nadie más que yo sabía. Pese a lo que se dijo, injustificadamente, tuve y tengo cariño por un deporte como el atletismo, que me ha brindado muchas satisfacciones, incluso la de participar en dos Olimpiadas. Eso es grande y no podría olvidarlo".

APRECIACIONES QUE NO ACEPTA

Sin embargo, Marlene no acepta por dignidad de atleta y de mujer, también, nos rebatan, que se haya afirmado con ligereza que ella aprovechó los pasajes que le concedió el Comité Olímpico para ir a Roma, y extender su viaje visitando Alemania junto con su esposo. Lo rechaza con energía, porque a principios de 1960, cuando aún no estaba seleccionada para integrar el equipo olímpico, ya había proyectado visitar ese país, tanto para acompañar a Jorge Eberspenger en gestiones de negocios, como para visitar parientes de ambos, que no veían hace años. Mal podía, entonces —disponiendo felizmente de recursos propios—, usufructuar de medios financieros ajenos, al término de los Juegos de Roma.

NO SE RETIRARA

"Ustedes, que bien me han tratado siempre, con gentileza que yo y mi esposo agradecemos, entenderán el real motivo de mi determinación de no volver a salir del país, con gastos pagados por la Federación Atlética, si me designase otra vez en un equipo internacional, como el que debe ir a Lima en mayo. Seguiré lanzando jabalina, porque no podría vivir sin el deporte, y así como practico tenis, hockey o equitación, Forman parte de mi vida diaria, brindando, incluso, un ejemplo a mis hijos. Ayer mismo, estuve practicando con el implemento en Navidad, una playa cercana a Santo Domingo. Eso demostrará que no deseo retirarme del atletismo, como mal se ha interpretado, sino, sencillamente, privarme de salir al extranjero, y sólo interviniendo en el país, cuantas veces mi tiempo me lo permita. Mi hogar me impide —quiero que lo destaquen— hacerlo más a menudo. Comprendo que debo estar en el foso con mis compañeras de otros clubes, y estimularlas si es posible. Pero los afanes de casa, son también urgentes y malogran mis intenciones".

HABLARA CON LA FEDERACION

"Nada más, ni nada menos, dígalo LA NACION. Iré a la Federación, mañana o pasado, a conversar con los dirigentes, que sé que tienen interés en saber de mí. Pero a comunicarles mi irrevocable determinación de no salir más fuera del país. Es sensible, pero no tengo otra forma de protestar sobre juicios inadmisibles para mí, que creo haber logrado para el atletismo chileno más de una victoria o galardón, y como es la obligación de todo quien lo defienda".

NO SE RETIRA.— Marlene Ahrens aparece aquí en una exhibición de soltura para intervenir en el lanzamiento de la jabalina, prueba que seguirá practicando, según declaró anoche a LA NACION.

VI COPA DE EUROPA: RAPID DE VIENA ES SEMIFINALISTA

El conjunto austriaco se impuso ayer a Malmoe, campeón sueco. Su próximo rival será Bénfica, de Portugal. En noviembre se hará revancha de España-Francia. Tottenham amplió ventajas en el torneo inglés. Bangú ganó a Wiener F.C. y obtuvo una copa de oro

FUTBOL EN EL Mundo

● MALMOA (Suecia), 3. — (UPI). — El F. C. Rapid de Viena pasó a las semifinales del Campeonato Europeo de Fútbol venciendo hoy al I. F. K. Malmoe por dos a cero en su segundo partido de cuartos de final, que tuvo lugar hoy por la tarde en esta ciudad.

El primer tiempo terminó sin cero.

En el primer partido, jugado en Viena, el Rapid había ganado también por dos a cero.

Poco antes del partido había nevado y llovido. Por esa razón sólo asistieron 20 mil espectadores.

En el primer tiempo los austriacos llevaron a cabo la mayor parte de los ataques. No pudieron marcar, sin embargo, sino hasta el minuto 34. El gol lo hizo el extremo izquierdo, Walter Seitl, después de burlar en jugada individual a la defensa sueca.

El otro gol lo hizo el interior izquierdo, Rudolf Vloegl.

Rapid se enfrentará a Benfica, de Lisboa, en una de las dos semifinales del campeonato.

● MADRID, 3 (UPI). — El presidente de la Federación Española de Fútbol, Benito Picó, informó que el desquite del match disputado ayer en la tarde por los equipos nacionales de España y Francia se jugará en París en noviembre próximo.

El anuncio fue hecho durante el banquete que la Federación española ofreció anoche a la selección francesa, vencida por dos a cero en el match de ayer.

● MEXICO, 3 (UPI) .— Resultados de los partidos de primera división del torneo por la Copa México de fútbol:

América 2, Toluca 2 (en México).

Guadalajara 2, Atlante 3 (en Guadalajara).

Celaya 1, Tampico 0 (en Celaya).

● LONDRES, 3 (UPI). — Resultados de los partidos de fútbol de hoy:

PARTIDO INTERLIGAS

Liga Irlandesa con Liga de Fútbol de Irlanda (en Belfast) 1-1.

PRIMERA DIVISION

Arsenal—Fulham, 4-2.

Birmingham—Cardiff, 2-1.

Bolton—Aston Villa, 3-0.

Chelsea—Tottenham, 2-3.

Everton—Blackburn, 2-2.

Leixester—West Ham, 5-1.

Manchester United—Blackpool, 2-0

Nottingham Forest—Burnsley, 3-1

Preston—Manchester City, 1-1.

Sheffield Wednesday—Newcastle, 1-1

West Bromwich—Wolverhampton, 2-1.

La clasificación después de los partidos de hoy:

Tottenham 37—50 (37 partidos jugados, 50 puntos); Sheffield Wednesday 37—55; Wolverhampton 38—51; Burnley 35—42; Everton 38—42; Blackburn 38—39; Arsenal 38—39; Leicester 35—37; Manchester United 37—37; Aston Villa 35—36; West Bromwich 38—36; Nottingham Forest 37—35; Birmingham 37—34; Cardiff 37—34; Chelsea 37—33; West Ham 37—32; Fulham 38—30; Bolton 37—29; Manchester City 36—38; Preston 37—28; Newcastle 38—28; Blackpool 37—27.

● VIENA 3 (UPI). — El equipo brasileño Bangú conquistó el trofeo del Torneo Internacional de Fútbol de Semana Santa al vencer por dos a uno al club local Wiener ante una concurrencia de 18.000 espectadores en el Estadio Vienna Prater.

Al terminar el primer tiempo ninguno de los cuadros había abierto el marcador.

Los brasileños ganaron el torneo con un total de cuatro puntos después de derrotar el sábado pasado por dos a uno al Austria Fútbol Club, que va primero en la tabla de posiciones del campeonato austríaco de primera división.

El cuarto participante en el torneo es el Estrella Roja de Brno, Checoslovaquia.

Después de su triunfo de hoy se entregó a los brasileños una gran copa de oro.

El público se mostró satisfecho de la gran calidad técnica del Bangú.

CHARLIE LIVESEY, eficiente defensor del popular equipo de Chelsea, que hizo pasar un susto al puntero Tottenham.

Entrega oficial de piscina del Estadio Nacional se hará hoy

La Dirección de Arquitectura dependiente del Ministerio de Obras Públicas, entregará, a las 12 horas de hoy, una moderna piscina al Ministerio de Educación.

La "Piscina Popular", que tiene una superficie de 25x100 metros y una profundidad de 1.70 m., totalmente revestida de azulejos, es la más grande construida en Santiago. Al lado contiguo, se encuentra ubicada la sala de filtros con el objeto de que el agua se mantenga siempre limpia y aireada. Existen, además, dos pabellones de camarines, uno para damas y otro para varones, con todas las comodidades del caso para atender la afluencia de público que concurrirá a ella. Posee, también, un muro divisor, lo que permitirá celebrar campeonatos de natación sin que el público bañista deba abandonar la piscina. Posteriormente, la administración del Estadio Nacional tendrá a su cargo la ornamentación de los prados y jardines. Su ubicación corresponde al lado oriente del terreno del Estadio y su acceso directo será por la Avenida Grecia. El valor de la obra alcanza a la suma de E° 120.000.— y fue construida por la firma Devés del Río y Torretti.

A la inauguración han sido especialmente invitados los Ministros de Obras Públicas, don Ernesto Pinto L.; de Educación, don Eduardo Moore, y del Interior, señor Sótero del Río. Además, asistirán el Director de Arquitectura, Alberto Risopatrón; el arquitecto provincial, Carlos Tronquit; el presidente de la Federación de Natación, Isaac Freimovich; el presidente del Departamento de Deportes del Estado, Fernando Renard, autoridades y periodistas.

BASQUETBOL:

MUNDIAL DE MONTEVIDEO VIENE A TORNEO PORTEÑO

Jugará en cuadrangular que también contará con Unión Deportiva Española, Arabe y U. Católica. Seleccionado Nacional actuará mañana en Valparaíso

● "Mundial", de Montevideo, Uruguay, poderoso equipo de básquetbol, participará conjuntamente con Unión Española de Deportes, Arabe y Universidad Católica, en un cuadrangular que se desarrollará íntegramente en el Gimnasio de la Universidad porteña. El quinteto oriental viene convenientemente reforzado por figuras de prestigio dentro del baloncesto uruguayo, motivo por el cual el referido certamen es esperado con expectación en el vecino puerto.

● Mañana miércoles se presentará en Valparaíso la selección cestera nacional que adiestra Luis Valenzuela, en el Gimnasio de la UC. Rival de la selección será el quinteto dueño de casa, que para esta temporada cuenta con valiosos refuerzos. Entre otros, el norteamericano Bob Lee Rosin, y los temuquenses Jorge Ferrari y Miguel Díez, ex seleccionados de esa ciudad.

● La Federación de Básquetbol ofreció gratuitamente la presentación en Valparaíso de la selección, a fin de que la recaudación pase a ingresar, en su totalidad, los fondos para techar el Fortín Prat, obras que van muy bien encaminadas. Por este motivo las entradas de favor están suspendidas e incluso los jugadores, que son los actores del espectáculo, pagarán íntegramente el valor del boleto. A su vez los dirigentes del club dueño del gimnasio cederán el tanto por ciento del arriendo con igual fin.

● Atracción para los aficionados porteños será la presencia en la selección, de Francisco Valenzuela, unido en el Campeonato Nacional de Melipilla, la mejor figura individual de él. Valenzuela es primera vez que forma en un representativo nacional y el único jugador porteño del plantel.

● Unión Española inició la preparación de sus diferentes equipos de básquetbol, bajo la dirección de su nuevo entrenador, Gustavo Adolfo Ortleib. Las prácticas se realizan tres veces por semana en el gimnasio de la Caja de Empleados Particulares. Dada la reducida dimensión de la cancha, Pidal, espigado pivot rojo, sufrió un fuerte golpe en la barbilla al estrellarse contra la muralla.

Copa Davis:

INDIA ELIMINO A TAILANDIA

LUCKNOW, India, 3. (UPI). — India se clasificó ayer para la final de la Zona Asiática de la Copa Davis de Tenis, asegurándose una ventaja de tres a cero frente a Tailandia.

Los indios Ramanathan Krishnan y Premjit Lal derrotaron en dobles a los tailandeses S. Karalak y Seri Caruchinda por seis-cero, seis-dos y seis-uno. Este triunfo, unido a los logrados en los dos individuales de anteanoche, aseguró la victoria de la India, aunque sea derrotada en los dos individuales que aún deben disputarse.

En la final de la Zona Asiática la India jugará con el ganador del match entre Japón y Filipinas.

Atlético Santiago invitó a Allen, Aceituno y A. Keitel

La entidad local inicia el sábado 8 el torneo "Guillermo García Huidobro"

El sábado y domingo se realizará en el Estadio Nacional el torneo Guillermo García Huidobro, organizado por el Club Atlético Santiago, como homenaje a quien fuera una de las más destacada figura, y también cumpliendo el deseo de la Federación de animar las actividades de esta especialidad, con un torneo de estas importancia.

Con tal objeto, el club de la camiseta azul ha invitado a todos los clubes de Santiago, como también a destacados valores de Valparaíso, como Jaime Correa, Francisco Allen, Jorge Aceituno y al sprinter panamericano Alberto Keitel. Todos, como para superar la acción que tuvieron en el zonal central, o buscar su rehabilitación con cifras mejores, como los fondistas, o demostrando Keitel que no puede estar ausente en el próximo equipo internacional.

PRUEBAS.— El programa, que se concretará hoy o mañana, consulta las pruebas tradicionales, desde 100 a 10.000 metros; vallas altas y bajas; los saltos y lanzamientos y ambas postas. Igual en damas, con el puntaje de reglamento de 10 al primero hasta 1 al sexto.

PREMIOS.— Se otorgarán premios tanto individuales (diplomas) como por clubes, por grupos de pruebas (copas).

HORARIO.— La etapa del sábado se iniciará a las 14.45 horas, finalizando a las 18.30, y la del domingo a las 9.15 horas, cerrándose a las 12 horas, con la repartición de premios a los vencedores.

FONDISTA.— José Aceituno, el atleta porteño, que actuará en el torneo Guillermo García Huidobro.

Pietrángeli ganó en singles: Montecarlo

MONTECARLO, 3 (UPI).— Nicola Pietrángeli, de Italia, ganó hoy el campeonato de individuales del torneo de tenis de aquí, venciendo al francés Pierre Darmon, por 6-4, 1-6, 6-3 y 6-3.

El príncipe Rainier y su esposa, Grace, vieron el partido con un grupo de amigos, entre los cuales se encontraba el actor de cine Cary Grant.

Margaret Smith, de Australia, venció a Elizabeth Starkie, de Gran Bretaña, en la final de individuales femeninos, por 4-6, 6-1 y 6-1.

CAMIONES "DODGE"

Para 6 toneladas, de 175" entre-ejes.

ENTREGA INMEDIATA

Para 8 toneladas, de 197" entre-ejes, entrega a fines de abril.

—Consulte precios y condiciones de pago—

BESA Y CIA. LTDA.

Avenida Bernardo O'Higgins N.o 1486

Naval necesita ganar por 4-0 a Colo Colo

La revancha de albos y marinos se juega hoy a las 16 horas en Santa Laura. Al cuadro campeón le basta empatar para pasar a la 2a. rueda de la Copa Chile. Arbitro Reginatto se va a Estados Unidos. Ascenso de Huachipato causa conmoción en el Regional penquista

Futbolerías

() Colo Colo y Naval, de Talcahuano, disputarán hoy a las 16 horas, en el Estadio Santa Laura, la revancha del encuentro que, por la Copa Chile, jugaron el sábado en el Estadio de Schwager. En ese match Colo Colo se impuso por 7 a 4. Por lo tanto, a los albos les basta empatar esta tarde para eliminar a los marinos, mientras que éstos deben ganar por más de tres goles para seguir participando en la Copa.

() El director de turno del match revancha entre Rangers y Temuco, disputado el sábado en Talca, Rigoberto Lemus, no supo interpretar las bases de la Copa Chile. No tomó el debido contacto con las autoridades de la Asociación Central, y dejó que el equipo temuquense regresara, en circunstancias que la directiva del fútbol profesional dio instrucciones en el sentido de que los casos similares al de Rangers-Temuco deberían ser resueltos conforme a lo que sucediera en el match revancha. Es decir, que si no se registraba ninguna incidencia —y a fin de evitar mayores desembolsos económicos—, la definición debería realizarse en la sede del segundo encuentro. Como se sabe, Rangers y Temuco quedaron empatados, y pendiente tienen un tercer match de definición para seguir en la Copa Chile. Este encuentro debió haberse realizado ayer en Talca; pero, dada la falla del director de turno, la definición, por ausencia de Temuco, no pudo efectuarse.

() La prensa sureña comenta el hecho de que mientras otros estadios se achican, el de Schwager se agranda para el match Colo Colo-Naval. Normalmente, en dicho estadio sólo se controlan cinco mil personas, pero el encuentro entre los albos y marinos lo presenciaron 10 mil.

() Malestar ha producido entre los socios de los clubes el hecho de que para los encuentros por la Copa Chile no tengan las franquicias habituales. Cabe destacar, sobre el particular, que dicha medida se tomó a objeto de que todos los participantes en el torneo tuvieran el mismo trato económico, esto es, que aquellos representativos que no tienen socios, como son los de las asociaciones amateurs, no estuvieran en desmedro.

() Un serio problema se ha producido en el fútbol sureño a raíz de que los presidentes de asociaciones rechazaron el acuerdo tomado por el Consejo de los clubes, en orden a ascender a Huachipato en reemplazo de Lister Rossel, que pasó a militar en la División de Ascenso de la Asociación Central.

() El acuerdo había sido tomado y ratificado por los clubes militantes en el Regional, y, conforme a él, Huachipato se estaba reforzando convenientemente para afrontar mejor la competencia. Sin embargo, la medida reciente deja al equipo del acero en el ascenso y con sus inversiones ya realizadas, que son, entre otras, las contrataciones de Roberto López, Arnaldo Gobbo y el coach José Luis Boffi.

() El problema llegará hasta la Asociación Nacional de Fútbol Amateur (ANFA), cuyos dirigentes, en forma extraoficial, se han pronunciado en favor del acuerdo tomado por los clubes, que ascendieron a Huachipato.

() El Comité del Mundial, subsede Antofagasta, está trabajando intensamente en orden a conseguir el acelerramiento de los trabajos de construcción de su Estadio, y obtener la seguridad de la firma constructora de que estará listo antes del 31 de diciembre, única manera de que sea considerada Antofagasta subsede del Mundial.

() El Tribunal de Alzada sigue trabajando, full time, en la redacción del fallo a las apelaciones presentadas por los dirigentes Agustín Solari y Francisco Candelori a las suspensiones por 3 y 2 años, respectivamente, que les fueron impuestas por el Tribunal de Primera Instancia, por falta a la ética deportiva, en relación con la denuncia por intento de soborno.

Los integrantes del Tribunal de Alzada, Mario Moquera, Carlos Bastías y Sebastián Aninat, se están reuniendo secretamente, sin darse a ver siquiera en la sede de la Asociación Central. Sin embargo, se afirma que el fallo lo emitirán dentro de los próximos días.

() El centrodelantero O. Godoy, de Vallenar, causó muy buena impresión en reciente actuación por el equipo reserva de La Serena. Es segura su contratación para reemplazar, en un momento dado, al argentino-boliviano Pinnola.

() Hoy será sorteado el calendario del Campeonato Regional Sureño de 1961. La iniciación del torneo estaba fijada para el domingo 16; pero en vista de algunos problemas que se hallan pendientes, como contratación de árbitros y ascenso de Huachipato, en reemplazo de Lister Rossel, lo más probable es que el Regional comience el 23.

() Muchas gestiones han realizado las autoridades del fútbol sureño para contratar a tres jueces de la Asociación Central que actuaron el año pasado en dicha competencia. Ellos son Claudio Vicuña, José L. Silva y Adolfo Reginatto. Sin embargo, los dos primeros han contestado negativamente, dado que es muy posible su reincorporación al referato de los partidos de primera división del fútbol profesional.

() Adolfo Reginatto, árbitro que fuera eliminado el año pasado de la nómina para dirigir encuentros de primera y segunda división de la Asociación Central, viajará becado a Estados Unidos, país en el que permanecerá alrededor de tres años. Reginatto es un brillante egresado de la cátedra de Química y Farmacia de la Universidad de Chile, y se desempeña como ayudante de la misma.

() Muy molestos están en Los Angeles con Juan Antonio Baum, el delantero tucumano que juega en Lister Rossel. La razón: que en un match amistoso que Los Angeles le ganó en su cancha al equipo linarense, por 2 a 0, Baum tuvo un encontrón con el player angelino Torres, sufriendo éste la fractura de su clavícula izquierda, motivo por el cual hubo de ser internado en el hospital.

El citado encuentro, al decir de los angelinos, se caracterizó por la excesiva reciedumbre evidenciada por parte de los jugadores de Lister Rossel.

() En match amistoso jugado en el Estadio La Portada, el cuadro "B" de La Serena venció por 3 a 0 al equipo de su filial en Potrerillos. Presenciaron el encuentro 531 personas, que pagaron 161 escudos 35 centésimos.

() Con 50 escudos se inició en Antofagasta la suscripción popular para ayudar a la construcción del Estadio Municipal, que servirá de escenario a algunos encuentros del Campeonato Mundial. Existe mucho interés entre los antofagastinos y aficionados de toda la zona por ayudar a la citada obra, que mucho servirá para el progreso futbolístico de la Perla del Norte.

() Consignamos, enseguida, el cupón para participar en el nuevo concurso de LA NACION, el diario de los deportistas, que llevará como premio un abono para el Mundial de Fútbol de 1962 y dos premios de consuelo, consistentes en dos pelotas del N.o 5, firmadas por los jugadores chilenos y alemanes que jugaron el domingo 26 de marzo. El concurso, como lo anunciamos ayer, consiste en indicar el score exacto de los dos encuentros que disputará la selección chilena con Brasil, el 7 y 11 de mayo próximo. Los cupones pueden ser depositados en el buzón de la Sección Deportes, instalado en el hall de nuestras oficinas, de calle Agustinas 1269, o enviarse por correo a la casilla 81-D.

JOSE L. SILVA: Lo piden para que vaya a arbitrar al sur.

VALENCIA, arquero de Colo Colo, que hoy defenderá nuevamente el pórtico albo en la revancha con Naval.

CUPON

Primer partido:

CHILE ..... | BRASIL .....

Revancha:

CHILE ..... | BRASIL .....

Nombre .....

Dirección .....

Se ruega anotar en forma clara el nombre y dirección del concursante.

TAQUIGRAFAS - DACTILOGRAFAS

Se Necesita

Taquígrafas-Dactilógrafas se necesita. Presentarse de 3 a 5 P. M., Oficina Asesor Administrativo,

INDEPENDENCIA N.o 2 — Primer Pabellón.

Club de Tiro al Vuelo "LO CURRO"

Cita a Asamblea General de Socios para el día 12 de abril 1961, en la sede social, a las 8 P. M., primera citación; y a las 8.30 P. M., segunda citación.

TABLA: Memoria y Balance Elección del Directorio. Nombramiento de Revisores de Cuentas.

EL DIRECTORIO

OLIMPIA

CAMPEON PARAGUAYO

DOMINGO 9

Estadio Nacional

16 HORAS

COLO COLO

CAMPEON CHILENO

22 Astros

DEL FUTBOL SUDAMERICANO

CAMPEONATO DE CLUBES CAMPEONES DEL MUNDO

VENTA DE ENTRADAS: Inmobiliaria Estadio Colo Colo, Agustinas 838, local 179, y Club Colo Colo, Cienfuegos 41.

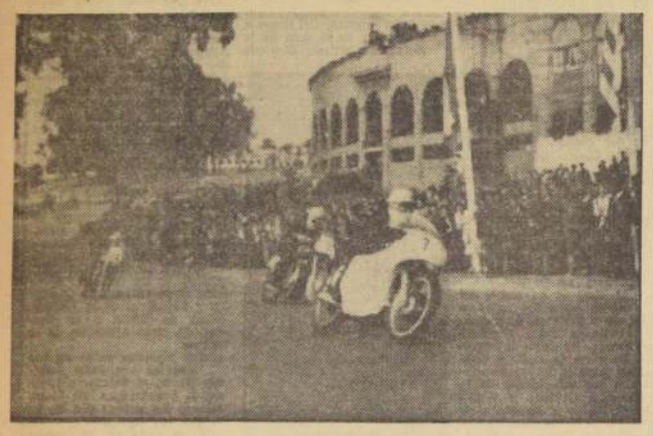

Ausente Pablo Gamberini, figura máxima de nuestro motociclismo y otros destacados valores nacionales en este deporte que no pudieron actuar por falta de máquinas, argentinos y uruguayos se enseñorearon de las "100 Millas" Internacionales que se corrieron el domingo último en Playa Ancha, con puntaje oficial por el Campeonato Sudamericano de Motociclismo. La prueba, con 8 vueltas de ventaja sobre los uruguayos y 8 sobre Andrés Didier,

EN MOTOS, ARGENTINOS Y URUGUAYOS

el chileno mejor clasificado, fue ganada, en brillante expedición, por los argentinos Juan Salatino y Jorge Kissling, primero y segundo, respectivamente en la clasificación general de este evento.

En el mosaico, tres notas gráficas de dicho evento. Arriba, durante el acto de izamiento de los pabellones de Argentina, Chile y Uruguay, participantes en la justa; más abajo, encabezando el lote puntero en una curva, la máquina N.o 7 del argentino Kissling, seguido por la N.o 5, del uruguayo Horacio Costa, mientras más atrás, asciona la N.o 4, de Salatino, ganador absoluto de la carrera. Por último, a la derecha, Salatino y Kissling, con las coronas de olivo de los triunfadores.

Por primera vez se juega en Buin un match de Copa Chile

El próximo sábado jugarán en disputa de la Copa Chile, en el Estadio Municipal de Buin, los equipos de Universidad Católica y Selección del Regional Zona Central. En el semifondo actuarán Lautaro, de Buin y Tricolor, de Paine, ambos de reconocida trayectoria en el fútbol amateur.

El partido básico ha despertado en la zona justificado entusiasmo, ya que por primera vez se juega en Buin un partido oficial de la Copa Chile. Además, la Asociación de Buin como sede del torneo respondió al hecho de haber sido ésta la mejor plaza en el Campeonato Regional de la Zona Central y haberse clasificado "Lautaro", que representa al fútbol de la ciudad, campeón del torneo regional. En el fondo la designación de Buin constituye un premio y un estímulo para el fútbol de la región.

Resultados del 2.o campeonato Embajada de Gran Bretaña

En los partidos del torneo de fútbol organizado por el Club Britania de Quinta Normal, "Embajada de Gran Bretaña", los resultados fueron los siguientes.

TERCERA SERIE

Britania 2, Condorito 0.
Platense 2, M. Sucre 3.
F. Errázuriz 2, A. de Colo Colo 1.

SEGUNDA SERIE

Britania 3, Condorito 1.
Platense 1, M. Sucre 4.
F. Errázuriz 2, A. de Colo Colo 1.

PRIMERA SERIE

Britania 2, Condorito 1.
Platense 4, M. Sucre 2.
F. Errázuriz 5, A. de Colo Colo 1.

DEPORTE EN LOS BARRIOS GREMIOS e INDUSTRIAS

Importante reunión tiene esta noche dirigente de EE. de Cajas

Esta noche, a las 20.30 horas, en Morandé 348, se reunirá el Consejo de Delegados de la Asociación de EE. de Cajas (ODCC), con el objeto de ocuparse de los siguientes e importantes asuntos: 1) Cuenta del presidente Alfonso Alarcón, sobre el próximo viaje a Montevideo, para jugar con la selección de esa ciudad; 2) Cuenta del tesorero Oscar Ponce, sobre el movimiento de 1960; 3) Nombramiento de la comisión revisora de cuentas; 4) Designación de las comisiones de las diversas ramas de la Asociación (fútbol, pimpón, atletismo, andinismo, excursionismo, ajedrez o básquetbol); 5) Llenar algunas vacantes de directores que han demostrado falta de interés por su cometido; 6) Fijar fechas para la reiniciación de las competencias de 1961; 7) Designar comisiones para elaborar el programa aniversario de la ADEC. En él debe consultarse el partido de fútbol entre Caja de Previsión de Carabineros y Dirección de Pavimentación, de la ADIP.

Los diversos clubes deberán enviar nota oficial, acreditando sus personeros ante la Asociación.

REGRESO DIRIGENTE URUGUAYO

Ayer regresó el señor Pedro Etchegoyen, que vino a Santiago a gestionar el viaje a Uruguay de los equipos de la Asociación, lo que será resuelto en la sesión de que informamos. Fue despedido por dirigentes de la entidad nacional.

Juventud El Peumo el mejor en Las Barrancas

Los dos equipos de Juventud el Peumo se clasificaron campeones de las ponas de Las Barrancas, en el torneo que se realizó en la cancha Arbolada, en el que participaron numerosos conjuntos del sector.

Para festejar tan eficaz desempeño, se efectuará el sábado un baile en honor de los jugadores, en la Quinta Pozedal de Las Barrancas.

Nuevos directorios elegidos por diversos clubes para 1961

Los siguientes clubes de Santiago han elegido sus nuevas autoridades para el año en curso. Son las que se indican y que se proponen desarrollar un activo plan de trabajos en favor de cada uno de ellos, con la cooperación esforzada de sus socios. Así lo han declarado a LA NACION en reciente visita para dar cuenta de su elección.

El problema principal que afronta la mayoría de las entidades, especialmente las de barrio, es la falta de canchas para sus compromisos. Los directorios deberán solucionarlo en un plan conjunto, tal vez, y como se ha insinuado.

DEFENSOR ESCOLAR, DE QUINTA NORMAL

Este club continuará afiliado a la Asociación Lo Franco, en la que ha tenido una excelente actuación. Su directorio: Presidente, Pablo Sepúlveda; vicepresidente, Eduardo Lizana; secretario, Hernán Lizana; prosecretario, Luis Cortés; tesorero, Eugenio Quintana; protesorero, Tulio Silva; director, Arturo Olavarría; delegado titular, Luis Cortés, y delegado suplente, Eugenio Quintana.

JOTA EME. DE SANTIAGO

Su directorio: Presidente, Luis Celis; vicepresidente, Francisco Terraza; secretario, Hernán Cifuentes; prosecretario, José Reyes; tesorero, Sergio Angulo, y protesorero, Juan Alvarez. Directores: Jorge González, Adolfo Quezada y Pedro Bustamante.

ELEUTERIO RAMIREZ, DE SANTIAGO

Las nuevas autoridades para 1961:

Presidente, Oscar Donoso Muñoz; vicepresidente, Víctor Gutiérrez; secretario, Carlos Ravé; prosecretario, Claudio Hidalgo; tesorero, Francisco Huidobro; protesorero, Emelina Sepúlveda de González; directores: Manuel Moya Chávez, Fortunato Contreras, Alfonso Cortés, Sergio Fuenzalida, Luis Erazo; delegado, Javier Contreras; subdelegado, Alberto Román; director rama infantil, Luis Morales; director primer equipo, Oscar Alarcón; director segundo equipo, Carlos Aliaga; director tercer equipo, Belamin Silva.

SUBESTACIONES DE LA CIA. DE ELECTRICIDAD

Eligió este directorio, que informa a su diario oficial: Presidente, Rafael Quezada M.; vicepresidente, Roque Herrera; tesorero, Oscar Valenzuela; secretario, Arturo Carlon; directores: Carlos Felice C. y Guillermo Barahona. Director primer equipo de fútbol, Manuel Calvo M. Director segundo equipo de fútbol, Eduardo Raquelich; director infantiles, Luis Espinoza; director de rayuela, Cástor Moris; director suplente de rayuela, Eleuterio Gallegos; delegados Asociación Deportiva "Chilectra", señores Luis Barraza Ch. y Ceferino Moris; secretario de prensa, Manuel Ibarán B.

ANDABA prosigue el domingo torneo de campeones de fútbol

La Agrupación Nacional de Deportes Aficionados —ANDABA—, prosigue el próximo domingo, el torneo de campeones, con la tercera rueda, y el siguiente programa, en las canchas de la Liga Ochagavía N.os 1 y 2:

CANCHA N.o 1

Serie B.

15.15 horas.— Juventud Torino (Liga Pdte. Ríos) con Atlético Aventurero (Liga La Legua).

Serie A.

17 horas.— Población Polígono (Liga Qta. Normal) con Sporting Chiloé (Liga Central Victoria).

CANCHA N.o 2

Serie B.

15.15 horas.— Estocolmo (Liga M. Dávila Carson) con Defensor Pacífico (Liga San Gregorio).

Serie A.

17 horas.— Santiago Racing (Liga El Salto) con Santiago Racing (Liga Ochagavía).

De duelo se halla el Club Magallanes

El Club Deportivo Magallanes se encuentra de duelo, ante el sensible fallecimiento, en un accidente del tránsito, del señor Vicente Callano Guzmán, recaudador durante muchos años de la entidad albiceleste y eficiente funcionario de Famae.

Los funerales del señor Vicente Callano, se efectuarán hoy, a las 16 horas, en el Cementerio Católico, partiendo el cortejo desde calle Ismael Valdés 1693, Población Alessandri.

LA NACION juega en el Baby Fútbol del Renca Sporting

Con tres partidos continuará esta noche disputándose el torneo de baby fútbol que ha organizado el Renca Sporting Club. La rueda de hoy al igual que las anteriores se cumplirá en la cancha de básquetbol del Estadio Municipal de Renca.

En el semifondo de la reunión de esta noche actuará un equipo de LA NACION frente a Parroquial A, en un partido, que por la posición que ocupan ambos cuadros en el certamen ha despertado gran interés en la afición de la comuna.

El programa completo de hoy es el siguiente:

20.15 horas Lourdes A con Lourdes B.
21 horas: Parroquial A con LA NACION B.
22 horas: Defensor B con Parroquial B.

Cuatro nuevos clubes en Asoc. Autobusera

Con cuatro nuevos clubes contará este año la entonces Asociación Autobusera: Cinco San Carlos, Bernardo O'Higgins, San Pablo y buses Rojos Mapocho-Paradero 17.

La fecha para cerrar las inscripciones, se ha fijado postergablemente para esta noche, a las 20 horas, en el fin de confeccionar el calendario oficial que debe iniciarse la primera quincena del mes en curso.

La secretaría atiende los días hábiles, desde 11.30 a 12.30 horas, en Carrera 3 altos, o al fono 80219.

Los delegados de los diversos clubes, están citados para esta noche, a la hora señalada.

INFORMACIONES DE HIPICA

FRUTILLANA, favorita de LA NACION, ganó con calidad el domingo recién pasado en el Club Hípico de Santiago. Fue muy bien conducida por Sergio Vera, uno de los jockeys que mayor regularidad han evidenciado en el transcurso del año.

LILY PONS: UNA VUELTA EN MENOS DE 2.30

Muy buen cotejo de la pupila de J. Cavieres M.

Lily Pons continúa demostrando sus progresos en las manos de Juan Cavieres. Ayer pasó una vuelta a la pista del Club Hípico con Enrique Araya señalando 2.29 3/5, mientras que Mis Suzy —ganadora de LA SEXTA— ponía 2,30 3/5.

Otros trabajos a continuación:

PISTA DE CARRERA N.o 2

600 metros.—

TATA LEON, S. Vera, y WARFACE, G. Monetta, en 35 1/5, iguales.

SEJETARIO, E. Araya y SIMBRON, R. Parodi, en 36 1/5, iguales.

800 metros.—

YERBA, S. Vera y BLADE, G. Monetta, en 50 2/5, iguales.

HAMURABI, E. Peña; en 50.

1.000 metros.—

LATENTE, H. Ponce, en 1.2 2/5

BATACLAN, R. Jaque, en 1.4.

REYNALD, J. Escobar, en 1.3.

ORIZABA, L. Espinoza, en 1.3.

1.200 metros.—

DARK ASTRO, E. Peña y PURAPEL, aprendiz, en 1.18 3/5; iguales.

ROSELLEEN, R. Parodi y CHALADA, A. Núñez, en 1.14; iguales.

OANNA, R. Parodi, en 1.16.

OLD BAILEY, L. Espinoza, en 1.14 1/5.

YARA, R. Parodi, en 1.18.

TEMPERLEY, L. Espinoza y CAPITELO, J. Castro, en 1.14 3/5; iguales.

ANELETTE, H. Ponce y AGASAJADA, G. Monetta, en 1.15 2/5; iguales.

600 metros.—

ILQUE, L. Cataldo, en 41.

KIOGA, J. M. Aravena, en 40.

GABARDINA, R. Montoya, en 39 3/5.

ROI D'AMOUR, L. Espinoza, en 41.

700 metros.—

FRENO, L. Espinoza; en 45 2/5.

DRAMBUIE, E. Araya, y AGULJOSO, J. M. Baeza, en 47; iguales.

MACIZA, L. Cataldo, en 46.

800 metros.—

DISCOROLA, L. Espinoza, en 55.

MARFA, S. Vera, en 53 2/5.

CASALIS, G. Jorquera, en 54 3/5.

1.000 metros.—

AZUL y VERDE, G. Jorquera, en 1.8.

ICHA, E. Saavedra y BOQUINEGRA, J. M. Aravena, en 1.7; iguales.

CARTA BLANCA, S. Escudero, en 1.7.

CAMIN, H. Ponce, en 33; iguales.

600 metros.—

ILQUE, L. Cataldo, en 41.

KIOGA, J. M. Aravena, en 40.

GABARDINA, R. Montoya, en 39 3/5.

ROI D'AMOUR, L. Espinoza, en 41.

700 metros.—

FRENO, L. Espinoza; en 45 2/5.

DRAMBUIE, E. Araya, y AGULJOSO, J. M. Baeza, en 47; iguales.

MACIZA, L. Cataldo, en 46.

800 metros.—

DISCOROLA, L. Espinoza, en 55.

MARFA, S. Vera, en 53 2/5.

CASALIS, G. Jorquera, en 54 3/5.

1.000 metros.—

AZUL y VERDE, G. Jorquera, en 1.8.

ICHA, E. Saavedra y BOQUINEGRA, J. M. Aravena, en 1.7; iguales.

CARTA BLANCA, S. Escudero, en 1.7.

ALCAPARRA, O. Olivares y IMPERIOSO, S. Escudero, en 1.8; iguales.

FURTIVA, R. Jaque, en 1.3 3/5.

KONG, U. Gaete, y ROYAL AFGHAN, H. Pilar, en 1.3 3/5; iguales.

BLACKBUSHES, E. Araya, en 1.5.

RECTANGULO, J. Escobar, en 1.9 3/5.

MONJE, E. Peña, en 1.1.

GALGA RUSA, L. A. Marchant, en 1.9 3/5.

HUAMACHUCO, P. Ulloa, en 1.7.

AIROSO, L. A. Marchant, en 1.9.

1.200 metros.—

MARCOS PAZ, J. Escobar, en 1.24.

1.400 metros.—

CAMORRERO, J. M. Aravena, en 1.31.

LIDO, U. Gaete, en 1.31.

QUEEN BESS, J. Cara, en 1.36.

1.600 metros.— [illegible]

LLAO LLAO, J. M. Aravena, en 1.52.

REBOZO, U. Gaete, en 1.[illegible]

Inscripciones para las carreras del próximo domingo en ambos hipódromos

HIPODROMO CHILE

1.300 metros.— Premio HEROE — Segunda serie.

El Escorial . 49 Niquelado . . 51
Apasionado . 48 Sinai . . . 51
El Mellán . 57 Muy Bella . 55
Delinco . . 56 Guin Lac . . 49
Mequetrefe . 53 C. Blanca . . 48
Vilcura . . 53 Polping . . 48
Huemachuco . 52 Torpedero . . 48
Fiestero (6) 52

Premio HISPANICA.— Tercera serie.— 12a. carrera.

Anita Luisa . 57 La Estancilla 50
Oberón . . 56 Candi . . . 49
Phillip . . 56 Joselito . . 49
Nevial . . 53 Sipaxira . . 48
Ranieri . . 54 M. Alicia . . 47
Bonachón . . 54 Pangulito . . 47
Río Manso . 53 Brasilian . 47
Sixty . . 52 Demi d'Or . 47
Superunda . 52 Hualialy . . 46
Amigable . 51 Petite Fleur 46
Rey del Sol 51 Escamille . 45

Premio HISPANIDAD.— Cuarta serie.— 11a. carrera.

Siete Lunas . 57 Nazca . . . 51
A. de Triomp. 56 Montalbán . 50
Binting . . 56 Titánium . 50
El Cachorro . 56 D. Merlín . 49
Leutaban . . 55 Greenwich . 49
Enderby . . 55 Aztlán . . 48
Erudita . . 55 Moniente . 49
Fiery . . 52 Marquess . 48
La Yapa (26) 52 Tío Gallo . . 48
Poeyrredón . 52 P. Libre . . 47

Premio HISS.— Décima carrera.

Full Scale . 54 Bazar . . . 51
Jardín . . 54 Milnapé . . 51
Respetable . 54 Scriiere . . 51
El Cuyano . 53 Telvera . . 51
Jasedito . . 53 Ken Kon . . 50
Nikila . . 53 La Berde . . 50
Balumba . . 53 Matisse . . 50
Bengoa (20) 52 F. Verde . . 50
Millman . . 52 Federación . 48
Delmonte . . 51 Alabanciosa . 49
Ligera . . 51 Aztlán . . 49

Premio HOJARASCA.— Sexta serie.

Puraplata . 55 Gazette . . 51
Noctámbule . 54 Jambalaya . 51
G. Muchache 54 Toscanella . 51
Avasallador . 54 Fiechador . 50
Batón . . 53 Texaco . . 50
Curaneia . . 53 Turbio . . 50
Gabardina . 53 Africander . 50
Mineola . . 53 Gitano . . 50
Cañeñar . . 52 Nunca Más . 49
Go . . . 52 Plácida . . 49
Marangupé 52 Sinfocola . 49

Premio HOMERICA.— 7a. serie.

Huenhuquito . 54 Coulumbre . 54
Influenza . 54 Omnis (17) 52
Karma . . 54 Abedul . . 51
Siglo . . 53 Didiot . . 51
Si . . . 53 Malagón . . 51
Laúd . . 53 Bibliotecá . 51
Alexandra . 52 Entusiasmo . 50
L. Turner . 50 Fischada . . 49
Carmencita . 48 Rouen . . 49
La Lolite . 49 Dinástica . 48
Sodimac . 49 Sun Shine . 48
Andén . . 49

Premio HONEY.— Octava serie.

Auzier . . 54 Vanagloria . 52
Marfara . 54 G. Pazano . 52
M. Simpson 54 Baredra . 51
Reminiscence 54 Illanita . . 51
Tetracicliña . 54 Amiral . . 50
Moulinet . . 53 Pantruquita . 50
Pretoria . . 53 Pilanay . . 50
Autorizada . 53 Yoina . . 50
Don Sata . . 53 B. Bianca . 50
Faustina . . 53 O. en Polvo 50
Peripecia . . 53 Sabrina (8) . 50
Carúpano . 52 Teche . . 49

Premio HONFLEUR.— Novena serie.— Jinetes aprendices.

M. Real . . 54 Limonera . . 51
Baisares . . 54 Bajón . . 50
Monelik . . 54 Espergesina . 50
Apolda . . 53 Italiana . . 50
Nureiya . . 53 Mapuche . . 50
Kecha . . 53 Calgr . . 49
Remora . . 53 Emulación . 47
Madonna . 52 H. Grande . 45
G. Rojo (8) 52 Fadella . . 45
M. Monada . 52 Rosi . . 45
Mañosila . 51

Premio PANAMA.— 1.200 metros. Clásico — Condicional.

Ana Frank . 52 Mascarade. . 52
Batallia . . 52 Pink Hill . . 52
Candorosa . 52 Poema . . 52
Chiasia . . 52 Sible . . . 52
Doreen . . 52 Siliana . . 52
La Ingraia . 52

Premio HONESTY.— 1.200 metros.— Condicional.— 2 años no ganadoras.— Serie "B".

Azteca . . 54 Miseria . . 54
Biz Moon . 54 Nacarada . . 54
Calybé . . 54 Patrulla . . 54
C. Ida . . 54 Sardinera . . 54
Fumona . . 54 S. Trini . . 54
Garbiñe . . 54 Scoompa . . 54
Iona . . 54 T. Misión . 54
Llocsetty . 54 Valencia . . 54

Premio HERMANITO.— 1.200 metros.— Condicional.— 2 años no ganadoras.— Serie "A".

Brujas . . 54 Morenilla . . 54
Cabiria . . 54 Nágara . . 54
Coronación . 54 Nahmaru . . 54
Fortaneiza . 54 Only You . . 54
Interesada . 54 Pura Casta . 54
Iris . . . 54 Que Sera . 54
L. Grace . . 54 Rose Mary . 54
Luljoa . . 54 U. Hora . . 54

Premio HERMINIO.— 1.400 metros.— Condicional.— 3 años no ganadoras.

Bajita . . 54 Guay . . . 54
Baladora . 54 Hortalina . 54
Batahola . 54 La Joya . . 54
Boveriza . 54 Lenca . . 54
Calumnia . 54 M. Theresia . 54
Danéea . 54 Miss Bella . 54
Palangisia . 54 Patagónica . 54
Rudesa . . 54 Signorella . . 54

Retiros y compromisos de montas vencen hoy, en su horario de costumbre.

ANULADO por falta de C. Veterinario.

El Beduino.

ANULADOS por estar suspendidos. Bully, Don Vale, Every y Ruralina.

PRIMERA SERIE.— Premio HEROE.— Anulada.

Gran Amigo.

Caballos que deberán certificar estar diestros para salir desde el partidor:

Río Manso	Aztlán
Binding	Fiestero
Fiechada	Phillip
Faustina	Bazar
Jardín	Full Scale
Rouen	Big Moon
Karma	Lenca
Pueyrredon	

En caso contrario serán eliminados según acuerdo del H. Directorio.

NOTA: Por acuerdo del H. Directorio, se anulan los siguientes premios de la reunión del día 16 de los corrientes: Premio HEROICO, HIGH BORN y HILLTOR.

Se postergó para el domingo 23, el clásico "Colombia".

NOTA: Las inscripciones para la reunión extraordinaria del día 19, se recibirán el miércoles 12 en su horario de costumbre.

CABALLOS REAJUSTADOS EN HANDICAP.

Italiana, La Estancilla, Rouen, Siete Lunas, Torpedero.

CLUB HIPICO

Premio: DANIEL CONCHA.— 1.900 metros.— Handicap.— Clásico.

Combatidor . 58 Sarajevo . . 54
Satélite . . 58 Pasendeiro . 53
Fenicio . . 57 Tres Flores . 53
Blackbushes . 56 Mayorengo . 49
Candente . . 56 Tipazo . . . 45

Premio TRAFALGAR.— 1.700 metros.— Handicap.— Tercera Serie

Rebozo . . 58 Prejuicio . . 49
Baracaldo . 56 Victimado . 49
Oriental . . 56 Marusina . . 47
Niterói . . 55 Tumbaito . . 47
Lupako . . 54 Monterilla . . 46
Queen Bess . 54 Palo Blanco . 46
Rubiross . . 53 Utopista . . 45
Phillip . . 53

Premio TRAMPIATO.— 1.700 metros.— Handicap.— Cuarta serie.

Bel Ami . . 56 Alter Ego . . 55
Bélgica . . 55 na 50
Damocles . 55 Darius . . . 48
El Jerarca . 55 Fanal . . . 46
El Moro . . 55 Galga Rusa 45
Solución . . 51 Gavia . . . 45
Canta Gita- La Buly . . 45

Premio TARANTO.— 1.000 metros.— Handicap.— Tercera serie

Fiestero . . 58 Ranieri . . 51
Niño Brujo 58 Dolmar . . 50
Discorola . 56 Lipipan . . 50
Mesurada . 53 Baracldn . . 50
Lóriga . . 53 Coleura . . 49
Pisnetario . 53 María . . . 48
Lord Devil . 52 Rey del Sol 48
Picardía . . 51

Premio TALON.— 1.000 metros.— Handicap.— Cuarta serie.—

Ya Viene . 56 Cucalón . . 50
Escarito . . 55 Río Tajo . . 49
Hamurabi . 55 La Fleche . . 48
Mainland . 55 Minocka . . 48
Ivalu . . . 54 Titanium . . 48
Bembel . . 53 Doña Marís 47
Lusitana . . 53 Ligera . . . 47
Binding . . 51 Aguaitando . 46

Premio TRAFALGAR.— 1.700 metros.— ANULADOS.—

Apolonio . Borsalino
Picarquin . Quieto

Premio TARANTO.— 1.000 metros.— Serie anulada.—

Banderillero . El Editorial
Cielo Azul . Royal Afghan
Don Villa

Premio TEMBLADERA.— 1.000 metros.— Handicap.— Quinta serie.

Guadalcanal 56 Texaco . . . 51
Calerano . . 57 Toscanella . . 51
Norte Chico 55 Trinity . . . 51
Ulanora . . 55 Agujioso . . 50
Erudita . . 54 Caracola . . 50
Gabardina . 54 Pebetero . . 50
Fishinco . . 54 Yoyo . . . 50
Maciza . . . 53 Conjurado . 48
Alexandra . 53 Mateo . . . 48
Telvero . . 52 Conciliador . 47
Melekamann 51 Nimbus . . 47
Romance . . 51 Blue Gift . . 46

Premio TETRANELA.— 1.000 metros.— Handicap.— Sexta Serie.

Pinturero . 48 Caudalosa . . 49
Recocido . . 57 Lugol . . . 47
Lana Turner 56 Tuituven . . 47
Fiechada . . 55 Al Galope . . 46
Amambay . 54 Gibson . . 46
Boquinegra . 54 Latente . . 46
Oreado . . 54 Army . . . 45
Tetracicliña 51 Fionia . . . 45
Nisa . . . 52 Fragil . . . 45
Vanagloria . 52 Rozi . . . 45
Bricketazo . 50 Virgincita . 45
Atolón . . . 49

INSCRIPCIONES DEL CLUB — DOMINGO 9 DE ABRIL 1961.

Premio TATA. 1.200 metros. — Primera Carrera.

La Estancilla 58 Shadow . . . 55
Alusión . . 55 Bari Berka . 53
Cetalana . . 55 Camee . . . 52
Coleura . . 55 Nayadera . . 53
Moscada . . 55

Premio TEODORO — 1.200 metros.— Serie "C".

Alegórico . . 55 Hombrazo. . 55
Berceo . . . 55 Mazatlán . . 55
Bolshoi . . 55 Río Apure . 55
Drambuie . . 55 Sacarino . . 55
Dust Mop . 55 Shabetoko . 55
El Exilado . 55 Tavori . . . 55
Gonipón . . 55

Premio TALTAL — 1.200 metros. Serie "A".— Segunda Carrera

Addax . . . 55 Endimion . 55
Akron . . 55 Lorito . . . 55
Big Hunter . 55 Luzón . . . 55
Combativo . 55 Tempestey . 55
Cumbanch. . 55 Polichimela. 55
Don Basilio. 55 Semechal . . 55
D. Rojo . . 55

Premio TABANO.— 1.300 metros.

Al Galope . 53 Lido 53
Alasán . . 55 Para Todos. 55
Cambacú . . 55 Parrenal . . 55
G. Peck . . 55 Pretor . . . 53
Guerrillero . 55 Reprint . . 55
El Barbiere . 55 Talquino . . 55
Johanmean. 55

Premio TATAI.— 1.200 metros.— Serie "B".— Tercera Carrera.

Blue Bar . . 55 Nuto . . . 53
Bronzino . . 55 Principe . . 55
Condecorado 55 Quirquincho 55
Chocolito . . 55 Tartagal . . 55
D. Arturo . . 55 Trambolo . . 55
Mayor . . . 55 Vagabundo . 55
O. Bailey . 55

Se piden inscripciones para la siguiente carrera agregada al programa del domingo 9 de abril de 1961:

"Premio TALENTO — 1.500 metros — Para caballos de 3 años y más, nacidos en Chile, y que puedan calificarse en cuarta serie o inferiores.— Handicap. (Para dividir en series según el número de inscritos). Inscripción E° 5.63. Premio E° 750 al primero.

Las inscripciones para esta carrera se reciben hoy martes 4, a las horas de costumbre, y los retiros se recibirán el miércoles, a las 12 horas, en la secretaría, y hasta las 11.30 horas en la cancha.

JABUGO confirmó el alto concepto en que siempre se le ha tenido. Su victoria clásica el domingo le abre un buen porvenir en este tipo de competencias. En distancias cortas tiene sus mejores posibilidades.

SIGUEN PROGRESOS DE NIQUELADO

PUSO 1.2.3/5 PARA 1.000 METROS

Niquelado cumplió un excelente apronte en la pista del Hipódromo Chile. Pasó 1.000 metros en 1.2 3/5, viéndose en excelente condición. Estamos seguros que podrá lucirse en su próxima presentación.

Otros aprontes a continuación:

PISTA DE CARRERA

500 METROS

FALSETE, F. Toro, en 31 2/5.
LE BOURGET, C. Ojeda, en 30.
BRISA FRESCA, M. Lazzus, en 32.
PLACIDA, M. Lazzus, en 31 4/5.
MONTE NEVADO, aprendiz, en 32 1/5.

800 METROS

SIXTY, M. Lazzus, en 52.
BITECHO, N. Vásquez, en 51 2/5.
PETITE FLEUR, F. Toro, y ERUDITA, A. Díaz, en 50; iguales.
QUICK IDEAL, A. Díaz, en 51 2/5.
NEREIDITA, J. Adasme, y LAZARO, J. Barrios, en 50 2/5, iguales.

1.000 METROS

CABIRIA, A. Díaz, en 1.8.
GO, G. Farfán, en 1.4.
ROYAL TUDOR, C. Ojeda, en 1.4 2/5.
ALARACO, J. Adasme, en 1.5 2/5.
BELIGERANTE, O. Cerda, en 1.4 2/5.
NIQUELADO, J. Adasme, en 1.2 3/5.
TAGUAPIRE, F. Toro y ORGULLOSO, J. Sandoval, en 1.2 2/5, iguales.

GUIN LAC, L. E. Toro, en 1.5.
APASIONADO, N. Vásquez, en 1.2 4/5.

RIESCO, S. Vélis, en 1.3 1/5.

1.200 METROS

KECHA, R. Castillo, en 1.[illegible]
JACKIE, E. Soto, y ANITA, Adasme, en 1.18, iguales.
CHISELA, R. Madariaga, en 1.14 3/5.
ROUEN, J. Adasme, en 1.1[illegible] 2/5.
CANDOROSA, H. Pilar, en 1.16 4/5.
FIREY, N. Vásquez, en 1.[illegible] a voluntad.
QUERETARO, J. Barrios, en 1.18.
COPETONA, I. Sandoval, en 1.17.
ANA FRANK, F. Toro, en 1.18.
EL NENE, J. Adasme, en 1.21.

Obreros salitreros de Taltal retornaron ayer a sus labores

En las primeras horas de la mañana de ayer retornaron a sus labores los 1.192 obreros de la Compañía Salitrera Iquique, en el Departamento de Taltal.

Este conflicto huelguístico, de carácter legal, se mantuvo por espacio de 68 días, y paralizó las faenas de las oficinas salitreras "Chile" y "Alemania".

El avenimiento entre las partes se produjo el 1.o del presente en la Intendencia de Antofagasta. A estas conversaciones también concurrieron personeros de la CUT y de la Federación Minera.

Los dirigentes sindicales fueron portadores de una fórmula de arreglo que se elaboró en el Ministerio del Trabajo. Consulta el pago de una bonificación especial de 50 escudos para cada operario; indemnización de 20 días de salarios para los obreros de la Oficine "Chile" que sean desahuciados, ya que esta planta no continuará trabajando por resultar antieconómica su explotación. El resto de los puntos del pliego de peticiones será sometido a la consideración de un Tribunal Arbitral Tripartito.

SUCEDIO AYER

CONGRESOS Y SEMINARIOS DE SINDICATOS Y GREMIOS

El feriado de Semana Santa, que sirvió a muchos de oportunidad para el descanso, fue aprovechado por numerosos sindicatos y gremios para dar realización a Congresos y Seminarios, proyectados con el ánimo de estudiar sus problemas, adoptar resoluciones o, simplemente, perfeccionar conocimientos sobre asuntos gremiales.

La Confederación Mutualista, en Santiago, reunió a delegados de instituciones de todo el país y realizó su Décimo Congreso Nacional, agotando un temario de importantes asuntos mutuales. Reeligió en su directiva Nacional como presidente al activo Osvaldo Alvarez Pereira y reestructuró sus cuadros, para un nuevo período de trabajo.

El gremio de los Figaros de Chile, asimismo, aprovechó los días de la Semana Santa y desarrolló en nuestra capital su Congreso Nacional N.o 19. Asuntos de alto interés para peluqueros, peinadores y demás profesionales del ramo, fueron abordados por los representantes de la casi totalidad de los sindicatos de peluqueros del país, que designaron, también, a sus nuevos dirigentes sindicales.

Los telefónicos, por su parte, en Valparaíso, tuvieron también su Congreso gremial y estudiaron sus asuntos sindicales, así como numerosos otros gremios y organizaciones de trabajadores de esta capital y de provincias.

Otros sectores de obreros utilizaron el recreo de Semana Santa en una labor altamente plausible: perfeccionar sus conocimientos en materias legales y reglamentarias sobre problemas del trabajo. Hubo seminarios de perfeccionamiento. Entre ellos, el que realizaron varios sindicatos de Santiago y que tuvo como sede el local de la Federación de Choferes, en Santo Domingo 1431. Allí, durante dos días, ochenta dirigentes sindicales, escucharon charlas, conferencias y disertaciones sobre problemas legales de administración de sindicatos, negociación colectiva y otras materias de alto interés.

El hecho merece un comentario. Porque denota algo que es digno de encomio, de aplauso y estímulo: el espíritu de superación, el afán de perfeccionamiento que anima a nuestros trabajadores, el sentido de la responsabilidad. Ya no se piensa en el jolgorio. Se proyecta trabajo, estudio, para aprovechar los días de descanso. No se planean "pichangas", torneos de rayuela o competencias de "cacho", sino que se preparan Congresos Gremiales y Seminarios de estudio y perfeccionamiento, para los días libres.

Bien por nuestros gremios. Su actitud es promisoria de mejores días para ellos mismos y para el país. Es reconfortante destacarlo y alentarlo.

Arturo Venegas V.

BREVES GREMIALES

POR EXCESO DE carbón en las canchas de almacenamiento, la gerencia de la Compañía Carbonífera de Schwager suspendió a fines de la semana pasada las labores de extracción de ese mineral. Las labores se normalizaron ayer.

CIENTO DIEZ empleados de la Compañía Minera Mantos Blancos, de Antofagasta, lograron un avenimiento con la parte patronal al otorgárseles una indemnización por años de servicios y otros beneficios sociales.

QUEDO TOTALMENTE solucionado el diferendo que mantenían 123 trabajadores de la Cía. Salitrera Tarapacá y Antofagasta, Fábrica de Abonos de Coquimbo. Los obreros obtuvieron mejoras de un 5 por ciento en sus remuneraciones.

OBREROS panificadores de Coquimbo lograron un entendimiento con los industriales del pan. Suscribieron acta de avenimiento en la que se estipuló reajustes de un 5 por ciento.

OBREROS DEL Mineral "El Delirio" de Ovalle finiquitaron sus divergencias con la gerencia. Se les concedió un reajuste de salarios de un 11 por ciento.

CONSULTORIO DE Leyes Sociales

PAGO DE ASIGNACIONES FAMILIARES CON RETRASO POR LOS EMPLEADORES

CONSULTA.— Tres empleados, cuyos datos de individualización tenemos, pero que se nos ha pedido mantener en reserva, nos han planteado el caso de un empleador que no paga las asignaciones familiares de sus empleados con la debida oportunidad, pues con bastante frecuencia retiene los pagos hasta por dos meses, a pesar de que, mes a mes, hace las compensaciones de rigor ante la Caja, al efectuar las imposiciones. Agregan que, en el último tiempo, ni siquiera ha hecho las imposiciones. Consultan acerca de las medidas que pueden adoptar para reclamar sus derechos.

RESPUESTA.— Es obligación de los empleadores depositar en la Caja de Previsión de Empleados, tanto en Santiago como en provincias, dentro de los diez primeros días de cada mes, el valor de las imposiciones legales descontadas al empleado y las que son de su cargo. El no hacerlo constituye una infracción, que se pena con multas. Además, la institución puede cobrar judicialmente, mediante acciones ejecutivas, el valor de las imposiciones, interés y multas.

Con respecto a las imposiciones descontadas y retenidas indebidamente, el no pago oportuno puede constituir un delito de abuso, que se pena criminalmente.

Otro tanto ocurre con el pago de las asignaciones familiares. Y también pueden incurrir de delito los empleadores que, habiendo compensado o percibido el valor de las asignaciones familiares de sus empleados, lo retengan por más de 30 días.

Estas circunstancias han sido advertidas por la propia Caja de Previsión de Empleados Particulares, mediante avisos dados a conocer últimamente en la prensa de Santiago y todo el país.

En cuanto a los trámites necesarios, basta con que los hechos sean denunciados a la Caja. Una vez comprobados por funcionarios de la institución, ella misma adoptará las medidas apropiadas. Ello, naturalmente, sin perjuicio de las acciones judiciales que los afectados pueden iniciar ante el correspondiente Juzgado del Trabajo. Sin embargo, lo más adecuado parece ser, para los empleados afectados, dar cuenta a la Caja de los hechos irregulares que ustedes denuncian. Las denuncias son confidenciales.

PENSION DE ORFANDAD DEL SERVICIO DE SEGURO SOCIAL

CONSULTA.— Se ha consultado si el hijo natural de un obrero fallecido, de 12 años de edad, tiene derecho a pensión de orfandad El obrero falleció víctima de un accidente del trabajo y ha quedado sin otra ayuda que la de algunos familiares muy lejanos, de escasos recursos.

RESPUESTA.— **Si el padre del menor ha perecido víctima de un accidente del trabajo, no tiene derecho a pensión de orfandad, beneficio que rige sólo para los hijos de imponentes o pensionados del Seguro Social que fallecen por causa ajena a "accidente del trabajo". El niño puede tener derecho a una pensión hasta que cumpla la edad de 16 años, conforme a los artículos 256 y siguientes del Código del Trabajo. Sus apoderados deben consultar en la Inspección del Trabajo de la localidad.**

CADUCIDAD DE ESTIPULACIONES EN EL CASO DE EXPIRAR CONVENIOS

CONSULTA.— Un sindicato de Valparaíso nos ha consultado si es legal la determinación de la empresa respectiva, que ha estimado caducados todos los beneficios establecidos en el acta de avenimiento del año anterior, por haber expirado el plazo de vigencia. Hace presente que un nuevo pliego de peticiones, actualmente en discusión, ha pedido "el mantenimiento de todas las conquistas y beneficios anteriores".

RESPUESTA.— A este efecto, nos remitimos al criterio que ha sustentado, de manera invariable, la Dirección del Trabajo, que es la autoridad técnica que tiene a su cargo la aplicación de la legislación pertinente. Dicha repartición estima que los convenios o actas de avenimiento, que solucionan conflictos colectivos del trabajo y fijan salarios y demás condiciones, invisten la característica de un contrato colectivo de trabajo. Por su parte, el artículo 18 del Código del Trabajo dice que "las estipulaciones de un contrato colectivo se convierten en cláusulas obligatorias o en parte integrante de los contratos individuales de trabajo que se celebren durante su vigencia". De consiguiente —estima la Dirección del Trabajo—, los derechos adquiridos en virtud de dichas estipulaciones no terminan con la expiración del plazo de vigencia del acta.

La tesis a que aludimos consta, entre otros, de los oficios 1.943, de 10 de abril de 1957, y 5.558, de 14 de diciembre de 1960, de la Dirección del Trabajo.

Esta semana se iniciarán debates en torno a petitorios en la ENDESA

● Nueva modalidad ofrecen estos trabajadores en sus peticiones de reajustes. ● En los debates representará a la Empresa Samuel del Canto, director del personal. ● Por los trabajadores lo hará Osvaldo Martin C.

En el transcurso de la presente semana se iniciarán las conversaciones directas entre las partes, tendientes a resolver los pliegos de peticiones de los sindicatos de empleados y obreros de la ENDESA. Así fue informado ayer uno de nuestros reporteros en esferas allegadas al Sindicato de Empleados que comanda Osvaldo Martin Cubillos.

En representación de la empresa intervendrá Samuel del Canto, director del personal. Por los trabajadores, Osvaldo Martin, en su calidad de presidente de la Confederación de este gremio, con el resto de los directivos sindicales.

Las peticiones de reajustes para los empleados para el presente año son: veinticinco escudos, más 1.5 por ciento por cada año de servicio. Además, un aporte de la empresa para el Fondo de Indemnización que tienen estos funcionarios, y el pago de horas extraordinarias, por días de lluvias, asignación de casa, asignación de estudio, etc., beneficio que tienen los obreros.

El conflicto legal existente afecta aproximadamente a unos mil seiscientos empleados y a unos seis mil obreros, los que también tienen pliegos pendientes.

Los sindicatos de esta importante industria son asesorados por el abogado Eduardo Long Alessandri.

OBREROS Y PATRONES CUPREROS DISCUTIRAN DIVERSOS PROBLEMAS EN EL MINISTERIO DEL TRABAJO

El Ministro H. Gálvez los citó para las 17.30 horas de hoy

Para las 17.30 horas de hoy está anunciada una reunión entre directores de las compañías de la Gran Minería del Cobre y los dirigentes de los sindicatos de empleados y obreros. Se hará en la oficina del Ministro del Trabajo y en presencia del titular de esa Cartera de Estado.

La reunión tendrá la finalidad de debatir la resolución de diversos problemas que se les han originado a los obreros en este último tiempo.

La sesión ha sido convocada por el Ministro Hugo Gálvez, obedeciendo instrucciones que en este sentido recibió la semana pasada de parte del Presidente de la República.

El Jefe del Estado le instruyó en el sentido de que en la solución de los problemas de estos obreros debe procederse con justicia y ecuanimidad.

El Presidente Alessandri conoció ciertos problemas de estos trabajadores cuando concedió una audiencia el lunes pasado al presidente de la Confederación del Cobre, Héctor Olivares Solís.

Olivares informó que la preocupación existente en su gremio es el despido de ciertos operarios en Chuquicamata; traslados de secciones y el incumplimiento a algunos de los puntos de las últimas actas de avenimiento.

AUTOBUSEROS DE PEÑAFLOR DESEAN QUE NO SE AUTORICE SERVICIO DE LIEBRES A STGO.

Dicen que esos vehículos no reúnen condiciones de seguridad para trabajar en caminos rurales

La directiva de la Confederación de Autobuseros solicitará hoy una entrevista con el Subsecretario de Transportes, Raúl Salvatrini. Tendrá la finalidad —según lo expresaron a la prensa— de dar a conocer a este personero la inconveniencia de que se establezca un servicio de taxibuses (también llamados liebres) entre Santiago y la localidad de Peñaflor.

Sostienen los autobuseros que estos aparatos no reúnen las condiciones mínimas de seguridad para los pasajeros en relación a este tipo de trabajo en los caminos rurales. Agregan que esto significará un alza en las tarifas, y que en las liebres el pasajero no podrá transportar maletas y ninguna clase de equipaje, lo que fácilmente puede hacerse en los microbuses.

La semana pasada los dirigentes de este gremio ya conversaron con el Director de Transportes, Alejandro Ríos Mackenna, sobre el particular.

Sin embargo, se tiene conocimiento que las Municipalidades respectivas evacuarán un informe en fecha próxima sobre la conveniencia o inconveniencia de autorizar el servicio de liebres.

SOLO 517 PERSONAS SE HALLAN EN HUELGA EN TODO EL PAIS

Con la solución del conflicto colectivo que afectaba a los obreros salitreros de Taltal, el número de huelguistas en el país se ha reducido sólo a 517 trabajadores. De éstos, 182 pertenecen a dos huelgas legales, y 335, a tres conflictos ilegales. Los primeros prestan servicios en la Curtiembre YIVENT, de Valparaíso, y en la Compañía de Cervecerías Unidas de ese mismo puerto. Los segundos lo hacen en la mina de cobre "La Deseada", de Petorca; Industrias de Alambre de Huachipato, y en la empresa constructora "Hidalgo y Compañía Ltda."

Una ampliación del préstamo de auxilio que les otorgó el SSS gestionan obreros del carbón

● Delegación gremial fue recibida por el Subsecretario General de Gobierno, ayer. ● Hoy se entrevistarán con el Ministro del Trabajo

Una ampliación de los préstamos de auxilios que les ha concedido el Servicio de Seguro Social, solicitaron ayer los obreros de las Compañías Carboníferas del sur del país. La petición le fue formulada al Gobierno, a través del Subsecretario General, Patricio Silva, quien recibió ayer una delegación sindical de esos trabajadores.

Al término de la entrevista los dirigentes declararon que también gestionan ante las esferas gubernamentales la normalización de las faenas en las minas de carbón, por perjudicarles económicamente la reducción de ellas y que se aplica los fines de semana.

Patricio Silva gestionó una audiencia para estos dirigentes con el Ministro del Trabajo, Hugo Gálvez.

Anoche se anunció que este Secretario de Estado recibirá a estos dirigentes a las 16 horas de hoy.

Figaros de Chile también apoyarán el proyecto sobre Medicina Curativa

● Fue uno de los acuerdos de su reciente torneo gremial. ● La creación de una Confederación Latinoamericana de Peluqueros es otra de las conclusiones del Congreso

Finalizó ayer el 19.o Congreso Nacional del gremio de peluqueros de Chile. Asistieron delegaciones del centro, norte y sur del país, y su desarrollo tuvo lugar en la sede de la Sociedad de Peluqueros, calle Rosa 855.

Antes de proceder a la redacción de las conclusiones, se designó la nueva mesa directiva del Consejo Nacional del gremio, que regirá los destinos de la organización por el período comprendido entre 1961-63. Esta quedó integrada en la siguiente forma: presidente, Luis Silva Soto, reelegido; secretaria, Marta Candia, reelegida; tesorero, Isandro Alvarez, reelegido y Manuel Tobar y Fco. Luna, directores.

CONCLUSIONES

Después de los respectivos trabajos de las comisiones, se acordó: Mantener relaciones con organizaciones afines de América y Europa; propiciar la creación de una Confederación Latinoamericana de Peluqueros; ratificar el proyecto original aprobado en los congresos de Santiago y Osorno, en relación a las reformas de las leyes 9.613 y 10.347 de previsión social de este gremio; apoyar el proyecto de la CEPCH que establece la Medicina Curativa para los empleados particulares, hoy en el Parlamento Nacional; impulsar el traslado de los peluqueros que trabajan solos y pagan renta de Sexta Categoría a la Quinta; estudiar una tributación más adecuada para los peluqueros que queden en la tercera categoría, y otras materias.

Los delegados de provincias regresaron a sus respectivos centros de trabajo ayer mismo.

HOMENAJE A LA CEPCH RINDEN EE. DE COMERCIO

Un homenaje especial a la CEPCH rendirá hoy la Federación Nacional de Empleados de Comercio, con motivo del décimotercer aniversario de la fundación de esa Central gremial de empleados particulares, que se ha estado celebrando en los últimos días en esta capital.

El acto consistirá en una sesión solemne que se verificará esta noche, a las 21 horas, en la sede de la Federación de Empleados de Comercio, Compañía 1087, oportunidad en la que harán uso de la palabra el presidente subrogante de esa entidad, Carlos Olivares Berrios; el presidente de la CEPCH, Federico Mujica Canales, y otros dirigentes del gremio de empleados.

A la sesión de esta noche han sido invitados autoridades, dirigentes gremiales y personeros de la prensa.

COLEGIO DE CONSTRUCTORES CIVILES DE CHILE

Llámase a elecciones para la renovación parcial del Consejo General, conforme a lo dispuesto en la ley 11,994 y su Reglamento, para los días 19 al 26 de abril del presente año.

EL SECRETARIO GENERAL

CORPORACION DE LA VIVIENDA

PROPUESTAS PUBLICAS

POBLACION "QUEBRADA VERDE" VALPSO. Edificación Sector II y Obras de Urbanización Sectores I, II y IV

Solicítanse propuestas públicas, a suma alzada, para la construcción de la Población "Quebrada Verde", II Sector, ubicada en la ciudad de Valparaíso, compuesta de 334 viviendas en un piso, tipos 20-N y 6-N y ejecución de las Obras de Urbanización de los Sectores I, II y IV.

Podrán optar a la presente licitación los Contratistas inscritos en los Registros vigentes de la Institución en Primera Categoría.

Las propuestas se abrirán el día 25 de abril de 1961, a las 16 horas, en la Oficina del Jefe del Departamento de Construcción.

Bases, especificaciones, planos y demás antecedentes, podrán solicitarse en la Sección Proyectos y Obras Zona Norte de esta Corporación, calle Arturo Prat N.o 48, 5.o piso, a contar desde el día 30 de marzo de 1961.

Se hace presente a los Sres. Contratistas que podrán retirar los antecedentes oficiales anteriormente indicados y formular observaciones a los mismos hasta el día 11 de abril de 1961, a las 17 horas.

Santiago, marzo de 1961.

EL VICEPRESIDENTE EJECUTIVO

EMPRESA DE TRANSPORTES COLECTIVOS DEL ESTADO

— o —

PROPUESTAS PUBLICAS

Se pone en conocimiento de los interesados que las Propuestas Públicas para la confección de uniformes del personal de la Empresa, han sido postergadas del 6 al 14 de abril, a las 16 horas, en las oficinas de la Empresa, Catedral 1445.

Mayores antecedentes en la dirección indicada, oficina 19, de lunes a viernes, de 15 a 18 horas.

EL DIRECTOR

BOTELLAS COMPRO

Todas clases, retiro a domicilio. Por mayor precios especiales.
BELTRAN MATIEU
N.o 1250
Fono: 374271
(Independencia altura 250).

Agricultor

APEROS PARA LABRANZA EN CAÑAMO Y SUELA
Reich y Cía. Ltda.
Avenida Bernardo O'Higgins 3786
FONOS 90206-97328

BOLSA DEL TRABAJO

Las peticiones y ofertas de trabajo se publicarán tres días seguidos gratuitamente, pero si el interesado lo precisa puede enviarlas nuevamente para su nueva publicación por igual lapso.

Señor Director
Diario "LA NACION",
BOLSA DEL TRABAJO.
Presente.

Para el campo se ofrece. Entiendo todo el ramo; trabajo y dirijo chacra, árboles, cerdos, aves, lechería, algo de oficina. No tengo vicios. Respetuoso. Ruego alrededor de Santiago. Dirección: Los Pimientos 138, Población Matucana, Renca.

TEXTIL PROGRESO, S. A. Vicuña Mackenna 3350, Santiago. Necesita obreras hilanderas y aprendizas de 18 a 30 años de edad y con instrucción mínima de 6.o año primario, para trabajos en turnos. Presentarse con documentos entre 9 y 10 horas, de lunes a viernes.

Ofrecen trabajo

PROFESIONALES Y OFICINISTAS

SEÑORITA buena presencia para aprendiza vendedora necesitase. Tratar de 9.30 a 19.30, y 16 horas, calle Coquimbo 409.
4-4-61.

SEÑORITA con pequeña práctica de oficina se necesita. Estado 91, oficina 503. Presentarse lunes de 10 a 13 horas.
4-4-61.

NECESITO junior para oficina y escritorio. Hasta 18 años. Estado 91, oficina 503. Presentarse lunes de 10 a 13 horas.
4-4-61.

VENDEDORES Y REPARTIDORES.—

FABRICA Lucila, necesita vendedoras con fiensa para vender en los poblaciones, producto Lucila de alta calidad, para el público. Gana E° 1.750, en 2 horas. Tiene trabajo todo el año. Atiende de 8 a 10 horas. Todos los días. Nataniel 2032, casa 4, María Báez Caballero.
3-4-61

SERVICIO PARA FAMILIAS Y NEGOCIOS

SEÑORA independiente, no importa con o por tener guagua, para todo servicio en casa de familia obrera. Vivaceta 990-A. (subir escala central).
4-4-61.

E° 25 NECESITO empleada, sabe cocinar, 3 personas, libreta. Santa Isabel 0729, pasado Salvador.
3-4-61

COSTURA, SASTRERIA Y MODAS

NECESITO ayudantas textileras, aspan embolillar, ojalar, trabajo de primera. Otras niñas aspen mangas y bolsillos interiores. Trabajo todo el año. Patria Vieja 416, dos cuadras Teatro Chile.
4-4-61.

TEXTIL PROGRESO S. A. Vicuña Mackenna 3350, Santiago, necesita obreras hilanderas y aprendizas de 18 a 30 años de edad, y con instrucción mínima de 6.o año primario, para trabajos en turnos. Presentarse con documentos entre 9 y 10 horas de lunes a viernes.
4-4-61.

Buscan trabajo

ESTUDIANTE de 4.o año rendido desea trabajar para costearse sus estudios de 5.o año de humanidades, ojalá sea trabajo de oficina, ya sea aseo, o ayudar en ella. Contestar: J. F. R. Baquedano 779.
3-4-61

JOVEN empleado, con 5.o año de humanidades y 6 años de práctica de enseñanza primario, se ofrece para cualquier puesto decente. Optimas recomendaciones. Contestar Bolsa del Trabajo. Casilla 81-D.
3-4-61

JOVEN de 18 años, y cursa 5.o año de humanidades, se ofrece para cualquier trabajo que tenga un horario adecuado para seguir sus estudios. Contestar a M. R. R. San Pablo 2458, o Bolsa del Trabajo, Casilla 81-D.
3-4-61

SEÑORITA con 6.o año de humanidades rendido, se ofrece para ayudante de oficina, o atender consultorio médico, laboratorio o cualquier trabajo decente. Contestar a Bolsa del Trabajo, Casilla 81-D.
3-4-61

BODEGUERO de 38 años de edad se ofrece, con amplios conocimientos en contabilidad, no importa el lugar que sea, sur o norte. Dirigirse a San Pablo 3681. Oscar Jansson Funnizalba.
3-4-61

OMO. Covarrubias F. Empleado joven se ofrece, para trabajar en oficina, tienda, o industria, experiencia, documentos al día. Población Quinta Bella, Fairia 19.
3-4-61

SECRETARIA PRACTICA en trabajos contabilidad, dactilografía, oficina en general. Dirigirse a Secretaria, Moneda 2810. Fono 90868.
30-3-61

SEÑORITA para ayudantía de oficina se ofrece, buena presencia y recomendaciones, con 2.o año de humanidades. Escribir a N. M. C. Calle Los Tilos 1849, Santa Rosa.
30-3-61

SEÑORITA con amplios conocimientos de contabilidad, dactilografía, se ofrece, buena presencia excelentes recomendaciones. Dirigirse R. Fernández Catedral 3995.
6-4-61

PERSONA con 17 años práctica contable-administrativa en agricultura ofrece sus servicios cerca de Santiago, amplias y sanas referencias. Informes Nicanor Molinare 3591, Villa Maipú.
6-4-61

OFICIOS DIVERSOS

JOVEN peluquero 25 años de edad, soltero, buenos antecedentes se ofrece para Santiago o cualquier ciudad del norte. Tratar, Almirante Latorre 83, A. M. B.
3-4-61.

SE LAVA toda clase de ropa, fono 90925.
3-4-61.

PINTOR responsable se ofrece, pinto y reparo su casa, personalmente, finas terminaciones, seriedad, precios antiguos. Tratar Aurelia Arala. Fono 69827.
6-4-61

SOY TECNICO en pinturas y reparaciones en general, voy fuera de Santiago, seriedad honradez y cumplimiento, buenas referencias. Fono 95315.
6-4-61

PERSONA PRACTICA en lechería, incluso alimentación artificial. Informes Nicanor Molinare 3591. Vila Maipú.
6-4-61

DECENDIENTE francés se ofrece para el campo, con larga experiencia en hortalizas, jardín, árboles, chacras verdes, viña, cuadras. Fono 371540.
6-4-61

PARA EL CAMPO se ofrece, entiende todo el ramo trabajo y dirijo chacras, árboles, cerdos, aves, lechería, algo de oficina. No tengo vicios, respetuoso, ruego alrededor de Santiago. Dirección Los Pimientos 138. Población Matucana, Renca.
6-4-61

FOGONERO autorizado se ofrece para edificios e industrias, 26 años de práctica, toda clase de calderas. Tratar Bascuñán 839-A.
6-4-61

CHOFERES, MECANICOS Y CONDUCTORES

CHOFER de 22 años, sin vicios, se ofrece, con recomendaciones, pretensiones de sueldo. Escribir a: A. Urrúa C. General Barrios 280, Lo Valledor.
3-4-61

CHOFER PROFESIONAL, casado, 37 años, conocimientos de mecánica, para cualquier vehículo. Amplios conocimientos generales de oficina, leyes sociales, bodegas. Contestar al R. P. M. Bolsa del Trab. bajo. Casilla 81-D.
3-4-61

CHOFER COMPETENTE, sin vicios, se ofrece, para taxi, taxibuses, microbuses o particular. Dirección: M. Acuña, Diagonal Santa Elena
3-4-61

CHOFER sureño, buenos antecedentes, documentos al día, se ofrece, para dentro o fuera de Santiago. Tratar Constantino 97.
6-4-61

CHOFER documentos al día se ofrece, auto camión (posee carga) sur o norte, vendedor u oficina. Buenas recomendaciones personales. Contestar a Luis Sergio Pino. Avda. Los Molles 0688, Población El Salto.
6-4-61

CHOFER para camión o camioneta se ofrece. Rengo 1744 Fono 482148.
6-4-61

MECANICO agrícola para tractores y automóviles se ofrece fundo. Alberto Martínpagui. Casilla 14073. Correo 15.
6-4-61

MAYORDOMOS Y CUIDADORES

MAYORDOMO de edificio o colegio se ofrece, buenos antecedentes. Crupelleas Meléndez. Moneda 2349.
2-4-61

MAYORDOMO para edificios o departamento, bodeguero, llavero para fundo, chofer u otro trabajo análogo, se ofrece. Luis Muñoz. Previdencia 1136.
3-4-61

R. T. Mayordomo o administrador edificios de departamentos se ofrece, comisiones de confianza, cobranzas. Buenas recomendaciones. Tratar O. P. Andes 2183. Casilla 15.
6-4-61

CUIDADOR casado conocimientos agrícolas, ave y cerdos, se ofrece. Contestar Próspero Serrano. Casilla 14072. Correo 15.
6-4-61

M. L. R. Para cuidar quinta o mano de casa particular, puertas afuera se ofrece, con libreta al día, sureño. Tratar Bolsa del trabajo. Casilla 81-D.
6-4-61

SERVICIOS PARA FAMILIAS Y NEGOCIOS

GUSTAVO Salas C. Mozo para hacer el aseo y mandados, se ofrece, en oficina, industria o casa particular. Tratar: Prof. Ferrari, calle Aguirre Luco 0140. Puente Alto.
3-4-61

JOVEN sureño, se ofrece, puertas adentro.
3-4-61

J. G. Mozo para aseo y mandados se ofrece, en oficinas, industrias y casa particular, puertas adentro. Tratar: Noria de Maule 1217, de 13 horas adelante.
3-4-61

JOVEN de 18 años, se ofrece para aseo y mandados. Datos a: Omo. Arqza P. Joizbeche 813. Barrio Pila.
3-4-61

JOVEN de 15 años, con estudios primarios completos, se ofrece como secretarista. Datos a: G. A. G. M. P. Arna 4084. Barrio Pila.
3-4-61

TECNICO en abarrotes larga experiencia en ventas al mostrador, caja, oficina, dactilografía, embranza se ofrece, con óptimos certificados y fianza. Carlos Dermuth. Casilla 14073. Correo 15.
6-4-61

VENDEDOR con mucha práctica al semanal dentro o fuera de Santiago. Muy buenos informes. Fono 95513.
6-4-61

CAJERO para fuente de soda, día o noche. Amplios certificados de competencia se ofrece. Carlos Dermuth. Correo 15. Casilla 14073.
6-4-61

JOVEN de Punta Arenas se ofrece para cualquier clase de trabajo, puertas adentro. Con documentos. Contestar a Bolsa del Trabajo. Casilla 81-D.
6-4-61

M. M. V. Barman o garzón competente se ofrece. Contestar a San Vicente 1139.
6-4-61

A L. Empleada mediodía se ofrece para todo servicio. Carrera 427.
6-4-61

LOTERIA DE CONCEPCION

LISTA OFICIAL DEL SORTEO N.º 867 EFECTUADO EL 2 DE ABRIL DE 1961

LEYES: 4885 Y 5443 — EMISION: 46 MIL BOLETOS EN VIGESIMOS

EL BOLETO N.º 10314

Salió favorecido con el Premio de

120 Mil Escudos

A todos los Boletos cuya terminación sea **4** le corresponde

E° 14.- AL ENTERO Y E° 0.70 AL VIGESIMO

Sorteo N.º 867 efectuado el 2 de Abril de 1961

LOTERIA DE CONCEPCION — 120 MIL ESCUDOS — 10314 — E° 0.60

Facsimil del Boleto correspondiente a la presente Lista Oficial

PROGRAMA DE PREMIOS

1	PREMIO MAYOR DE		E° 120.000.—
1	APROX. DE	E° 300.—	1.800.—
87	CENT. DE	15.—	1.455.—
1	PREMIO 2° DE		50.000.—
2	APROX. DE	311,50	623.—
87	CENT. DE	15.—	1.455.—
10	PREMIOS DE	1.000.—	10.000.—
900	CENT. DE	15.—	14.850.—
12	PREMIOS DE	500.—	6.000.—
1.148	CENT. DE	15.—	17.220.—
20	PREMIOS DE	200.—	4.000.—
50	PREMIOS DE	100.—	5.000.—
100	PREMIOS DE	50.—	5.000.—
500	PREMIOS DE	20.—	10.000.—
1.490	PREMIOS DE	15.—	22.350.—
4.500	TERMIN. DE	14.—	63.000.—
	Total		E° 339.843.—

La Lotería pagará los Premios a la presentación del Boleto SEGUN SU LISTA OFICIAL — No se oirá reclamo alguno por substracción, adulteración, destrucción, pérdida de Boletos O POR LOS ERRORES QUE APAREZCAN EN LAS PUBLICACIONES DE DIARIOS, REVISTAS O TRANSMISIONES DE RADIOS

BELTRAN BARIEMENDY GONZALEZ, Contador — Ante mí MISAEL INOSTROZA CARDENAS, Notario Suplente — CARLOS ROCCA BERTOLOTTO, Gerente.

PROXIMO SORTEO: 16 de Abril de 1961 — 120 Mil Escudos — Entero E° 12.- Vigésimo E° 0.60

AVISOS CLASIFICADOS

Arriendos Ofrecen

ARIENDO casa con 2 dormitorios, comedor, cocina intalada, jardín interior, garaje. Calzada P. 40. Tratar, Lautaro 4381, por Santa Rosa, Altura 4300.
(15) 4-4 P.

Autos, Camiones, etc.

VENDO AUTO MERCEDES BENZ 180 D, vehículo menor valor, año 1959.
(37) 4.4-61 P.

Bomberos

CIA. COMPAÑIA, "BOMBA ESMERALDA". De orden del capitán cito a ejercicio para el martes próximo mes, a las 21.30 horas. Punto de reunión, Bomba. Uniforme, de trabajo. Se ruega asistir.
(38) 4-4-61 C.

CIA. COMPAÑIA DE BOMBEROS "Bomba Manuel Rodríguez". De orden del señor director cito a la Compañía para el miércoles 5 de abril, a las 21.30 horas. Elección de consejero de disciplina. Asuntos varios. Uniforme: de trabajo. Comisión del secretario.
(39) 5-4-61 C.

CIA. COMPAÑIA DI POMPIERI "Bomba Italia". De orden del Capitán, convocad la Compañía para el martes próximo, a las 21.30. Punto de reunión, Cuartel de Bomberos, Cuartel Cerrillos. Tenuta de trabajo. Cuartel L'Alitante.
(24) 4-4 C.

CIA. COMPAÑIA DE BOMBEROS "Lealtad y Sacrificio". De orden del señor Director, cito a la Compañía a reunión general para el miércoles 5 del presente, a las 21.30 horas. — EL SECRETARIO.
(24) 5-4 C.

CUERPO DE BOMBEROS DE Quinta Normal. De orden del señor Director, cito a las Compañías de Bomberos del voluntario mártir del Cuerpo de Bomberos de La Cisterna, señor Oscar Escaleda T., para mañana martes, a las 20 horas. Punto de reunión, Comandancia del Cuerpo de Bomberos de Renca. Tenida: Uniforme de parada. — El ayudante general.
(24) 4-4 C.

CUERPO DE BOMBEROS DE SUR. Segunda Compañía, "La Vida y la Humanidad". — De orden del capitán, cito a la Compañía para mañana martes, a las 21.45 horas. Punto de reunión, el Cuartel. Tenida: Uniforme de trabajo. — El secretario.
(24) 5-4 C.

CUERPO DE BOMBEROS DE Quinta Normal. Primera Compañía, "Unión Bomberos". Cito a la Compañía a ejercicio para el día viernes próximo, a las 22 horas, y a reunión de presente, a las 9 horas. Tenida: uniforme de trabajo. Lugar de reunión: el cuartel. El secretario.
(24) 5-IV-61 C.

CUERPO DE BOMBEROS DE Quinta Normal. Compañía "Bomba Gualda". De orden del capitán de la Compañía a ejercicio para el día jueves 6, a las 21.30 horas. Punto de reunión: Alameda y Matucana. Uniforme de trabajo. Es urgente.
(24) 6-IV-61 C.

Bomberos

QUATRIEME CIE. DE POMPIERS. "Pompe France". Exercice de Cie. mardi 4 a 21.30 reunion au quartier. Tenue de travail. L'Adjudant de secretariat.
(24) 4-IV-61 O.

Citaciones

SINDICATO Profesional Unico de Montadores de Ascensores I. R. S. de Santiago. Cita a reunión general extraordinaria para el día 11 de abril 1961, para elegir la nueva directiva año 1961-1962, ante el señor Inspector del Trabajo, a las 18.30 horas, calle Santa Rosa N.o 555, Santiago, Agustín Ross, secretario.
(23)-4-IV-P

Compraventas Varias

COMPRO MAQUINAS COSER DE mano, mueble cocina, estantes para libros. Miguel Báez. San Ignacio 816. Teléfono 60641.
(38) 4.4-61 P.

COMEDOR colonial americano, lindo aparador platero, mesa rectangular, 6 sillas, vendo ocasión. Presidente Riesco 2187, Golf Norte, entre Augusto Leguía Norte y Enrique Foster Norte.
(85) 6-4 P.

COMPRO VICTROLAS PORTATILES, mediomuebles, mueble; discos 45-33; mueble discoteca, mueble radioelectro la. Miguel Báez. San Ignacio 816. Teléfono 60641.
(38) 4.4-61 P.

Consejos Utiles

PARAGUAS, cambio telas, compostura, repuestos, Catedral 3049.
(30) 18-4 P.

CECILIA: Mentalismo, naipe inglés. Paris 849.
(30) 13-4 P.

Construcción, Materiales

FIERRO redondo en rollos: ¼ $ 200; 5/16 $ 255; en barras ½ $ 300; 5/16 $ 265; ⅜, ½, ⅝ $ 245; ¾, ⅞ y 1, $ 240 kilo. Fierro de primera en largos de 6 a 10 metros. El surtido más completo para entregas inmediatas. Arturo Prat 1754, fono 54164.
(33)-30-IV-C

CANALES, baldas, cabalietes, 575 pasos metro lineal. Arturo Prat N.o 1754.
(33) 30-4 C.

Documentos Extraviados

HABIENDOSE extraviado el cheque serie A-A-3 N.o 437199, del Bco. del Trabajo de Santiago, queda nulo y sin valor por haberse dado el aviso correspondiente.
(38) 3-4 C.

HABIENDOSE extraviado libreta de cheques N.os: 1185151 al 1185175, Serie A, cuenta N.o 10198, del Banco Sud Americano, oficina central, queda nula y sin valor por haberse dado el aviso correspondiente.
(38) 4-4-61 P.

Documentos Extraviados

HABIENDOSE extraviado libreto de cheques N.os: 3511701 al 3511725, cuenta N.o 8842, del Banco del Estado, sucursal Alameda, quedan nulos y sin valor por haberse dado el aviso correspondiente.
(38) 6-4 P.

HABIENDOSE EXTRAVIADO Libreta N.o 8626, perteneciente a José Santibáñez Rivera, queda nula por haberse dado aviso.
(38) 6-IV-61 P.

Educación y Medios

MODAS, corte y confección. Cursos rápidos. Profesora especializada, alumnas confeccionan trajes prime, mes. Clases diurnas nocturnas. Diplomas válidos. Academia Nacional Corte y Confección Rosas N.o 1753.
H O O

ESCUELA PROFESIONAL de Laboratoristas Dentales, única escuela inscrita. Superintendencia Educación. Profesorado titulado por autorización Servicio Nacional Salud. Ley 11223. Equipo, técnica moderna. Matrícula abierta. Compañía 1627.
(40) 6-4 C.

PARA UD. ESCUELA Comercial de Secretarias y Secretarias, de reconocido prestigio. Lo capacitará para desempeñarse en empresas fiscales, semifiscales, particulares, bancos, etc. Cursos rápidos de 3 meses y curso especial de 9 meses. Plan de estudio completo. Asignaturas: taquigrafía, dactilografía, inglés, contabilidad, legislación social, leyes tributarias, derecho comercial, organización de empresas, aritmética comercial, etc. Diploma, Compañía 1627.
(40) 6-4 C.

CURSOS rápidos dactilografía, 15 días, un mes. Secretarias, taquígrafas, corresponsales, dactilógrafos. Preparación comercial, personas sin humanidades. Puente 376, cuarto piso.
(45)-6-IV-P

Juguetes y Juegos

OCASION VENDO TESORO JUVENTUD, obras famosas, historia general de Francia, Quijote 4 tomos, Guerra del Pacífico, de Ahumada; libros varios; escritorio, caja fondos. San Ignacio 816.
(38) 4-4-61 P.

Documentos Extraviados

HABIENDOSE extraviado libreto de cheques N.os: 3511601 al 3511625, cuenta N.o 8842, del Banco del Estado, sucursal Alameda, quedan nulos y sin valor por haberse dado el aviso correspondiente.
(38) 6-4 P.

Joyas, Relojes, Fantasías

NOVIOS, compren sus argollas en la fábrica más antigua de Chile Casa Scatin, Nueva York 66
H O O

Objetos Perdidos

RUEGO devolver, placa N.o 208, bombero Segunda Compañía, San Miguel, fono 55461.
(38)-4-IV-P

Productos Agrícolas

SEMILLERIA Agrosem, semilla cedlifor, espinaca, repollos, lechugas, apio, cebolla cogiapina, arvejas, habas, trébol alejandrino, avena, lawngrass para pradios. Santa Filomena 268. Teléfono 273163, Sector Vega Central.
(78) 18-4 C.

Sastrerías y Afines

CASIMIRES desde $ 1.550 el metro. Depósito directo de fábrica. Casa Salazar, Avenida Bernardo O'Higgins 2783 esquina Libertad.
H O O

SASTRERIA Salazar, caballeros, niñas, extensa surtido, corte elegante. Precios incompatibles. Avda. Bernardo O'Higgins número 2783 esquina Libertad.
H O O.

Remates

REMATE CASIMIRES. — Orden Heriberto Sánchez, Puente 631, 3 al 8 abril, 11 y 18 horas.— Germán Geell, martillero.
(90) 5-4 P.

REMATE CASIMIRES. — Orden Julian Muñoz, Franklin 724, 3 al 9 abril, 11 y 18 horas.— Germán Geell, Isaac Vilches, martilleros.
(90) 5-4 P.

REMATE JUDICIAL, orden Quinto Juzgado Mayor Cuantía: Segundo y Séptimo de Menor Cuantía, juicios: Max con Soc. Arco Ltda.; Novos con Reimberg; Corvalán con Riquelme; Corvalán con Vengoa; máquina escribir, máquina sumadora, amobiados asiento, mesa, buffet, secadores ropa, lavadora, desgranadora. Miércoles 16 horas. Compañía 1612. Jorge Balmaceda. Jorge Prunes, martilleros públicos.
(90) 5-4 C.

REMATE JUDICIAL. Primer Juzgado de Mayor Cuantía, Martínez con Gonzáles: Un camión Studebaker, 4 Norte 706. Miércoles 12 horas.— Jorge Balmaceda, martillero público.
(90) 5-4 C.

REMATE.— Ante Segundo Juzgado Mayor Cuantía Santiago en juicio "Banco del Estado de Chile con Barrera Díaz Julio", remataráse, el día 26 de mayo próximo, quince horas, la propiedad ubicada en Francia 8671, San Miguel. Mínima E° 1.300, pagadero con E° 900, contado y E° 400 a diez meses, con intereses fijados y bajo hipoteca propiedad. Boleta garantía: 10 o/o mínimo. Demás bases y antecedentes en juicio mencionado.— El secretario.
(90) 5-4-61 P.

REMATE.— Tercer Juzgado Civil Mayor Cuantía, Santiago. Audiencia veinte abril actual, quince horas y media, propiedad en un solo lote, calle Walker Martínez s/n, comuna Florida, sitio dos y cuarto, lados Walker Martínez, inscrita 7837, número 14.446 Conservador Santiago 1949. Mínimum E° 2.423. Pago contado E° 1.300, saldo ocho meses bajo fecha subasta, interesa 15 o/o — 18% anual caso mora. Boleta garantía 10 o/o mínimum. Más bases juicio "Simón Gerardo con Morales Francisco.— Secretario.
(90) 7-4-61 P.

REMATE.— Tercer Juzgado Civil Mayor Cuantía, Santiago. Audiencia 21 abril actual, quince horas, propiedad calle Loncomilla 1431, comuna Santiago, correspondiente lote 47, plano Población Sargento Aldea, inscrita fojas 10.478 número 14.753 Conservador Santiago. Mínimum E° 1.240. Pago contado, dentro cinco días fecha remate. Boleta garantía E° 124.40. Más antecedentes juicio "Moraga Exequiel con Ibarra Pérez, Ana".— Secretario.
(90) 7-4-61 P.

Judiciales y Legales

QUIEBRA: ADOLFO KOPF, CUARto Juzgado. Resolución 23 marzo 1961, tiene por agregada inventario confeccionado por Síndico, será aprobado, si no fuere objetado dentro plazo legal.
(102) 4-IV-61 C.

QUIEBRA: MATIAS MONTES. Cuarto Juzgado. Resolución 23 marzo 1961, tiene por presentada nómina reconocidos, figurando siguiente acreedor salista: Marario Orsa, E° 2.800. Secretario.
(102) 4-IV-61 C.

PRIMER JUZGADO CIVIL, RESOLución 20 marzo presente año, concedió, con beneficio inventario, posesión efectiva herencia testada Emilia Rodríguez Mendoza a Mercedes Barañes viuda de Rodríguez. Practicará inventario solemne 10 abril presente año, 16 horas, en mi oficina Bandera 242.— El secretario.
(102) 4.4-61 P.

QUINTO JUZGADO CIVIL. Sentencia, 28 octubre 1960, aprobado Ilma. Corte, sentencia 8 marzo 1961, fíjase en E° 11.816,12, valor inmueble expropiado por el Fisco, ubicado calle General Urrizola esquina Ramsay. Juicio "Palma Juana con Fisco".— Secretario.
(102) 4-6-13-4-61 P.

Judiciales y Legales

QUIEBRA ROCAFORT Y CIA. Lida. Quinto Juzgado Civil, Resolución 31 marzo 1961, tuvo por presentada nómina de créditos reconocidos, figurando siguientes acreedores: Créditos Vallistas Reconocidos: Engel y Cía., E° 119.75, Juan Bascuñán, E° 12.665,31, Ibero Chilena Cía. de Seguros Generales, E° 166,33, Sebastián Animal, E° 101,97, Soc. Ind. Electricas y Musicales Odeón S. A., E° 2.032,42, Sergio Yávar C., E° 200, Fernando Castillo O., E° 1.546,82, Arturo La Blanc B., E° 225,58, Domingo Romero C., E° 1.112,83, Otto Kraus C., E° 1.805,82, Philips Chilena S. A. de Producción Eléctrica, E° 32.263,89, Isabel C. Espinosa, E° 2.839,97, Furviance y Cía., E° 13.323,75, Samuel Gislen, E° 328,30, Pedro Barbaglia S., E° 4.208,32, Soc. Pedro Toro e Hijo, E° 1.449,48, Fernando Coloma R., E° 420,94, Juan Vbiglione A., E° 1.891,92, Industria Metalúrgica Famela, E° 2.728,93. Créditos preferentes reconocidos: Fisco, E° 16.078,38, Braulio Rivera y Otros, E° 444,61, Benjamín Moreno O., E° 1.655,32, Sergio Oyarzún G., E° 467,30. Créditos Vallistas Impugnados: Luis Rosselot B., E° 1.102,61, Alberto González Q., E° 24.885,99, Isabel Espinosa de R., E° 2.481,77, Banco Panamericano, E° 2.486,99. Créditos Preferentes Impugnados: Benjamín Moreno O., E° 3.872,43, Braulio Rivera, créditos de los señores Eduardo Valenzuela y Luis Carrasco, E° 339,48, Caja de Prev. de EE. Particulares, E° 2.373,75.— Secretario.
(102) 4-IV-61 C.

QUINTO JUZGADO CIVIL.— Cítase audiencia siete actual, quince horas, parientes menores Jaime Demetrio, Gonzalo Alberto, Adriana Eugenia y Pedro Pablo Concha Latrain, deliberar curatela menores. Secretario.
(102) 6-4.61 P.

QUINTO JUZGADO CIVIL.— 5 abril, 15 horas, practicará inventario solemne bienes menores Alexpules Rojas. Autos curatela.— Secretario.
(102) 30-III-3-4-IV-61 P.

QUINTO JUZGADO CIVIL CONcedió posesión efectiva herencia, Blanca Ibarra Nieto, Ana Luisa, María Lutgarda y Germán Ibarra Nieto. Tramitase beneficio ley 3.427.— Secretario.
(102) 3 y 4-4 P.

QUINTO JUZGADO CIVIL CONcedió posesión efectiva herencia Simón Parada Magos a Simón Parada Spanio, José Luis, Víctor Rolando, Hilda Inés y Temislav Jesús Parada Rodríguez, sin perjuicio derechos cónyuge Paumelina Rodríguez Villalobos.— Secretario.
(102) 30-III-3-4-IV-61 P.

AMPLIACION INVENTARIO. El 5 abril presente año, 16 horas, en mi oficina, Bandera 242, practicaré ampliación inventario solemne bienes Dagoberto Barrera Merino, ordenado resolución 5 diciembre 1960, expediente N.o 32439, Primer Juzgado Civil. El secretario.
(102) 30-III- 3-4-IV-61 P.

QUINTO JUZGADO CIVIL CONCEdió posesión efectiva herencia Guillermo Henríquez Henríquez a Guillermo Hernán, Ilse Rosa y Luis Osvaldo Henríquez Castro, sin perjuicio derechos cónyuge Elba Rosa Castro Vásquez. Inventario solemne practicará, 5 abril, 15 horas.— Secretario.
(102) 30-III-3-5-IV 61 P.

QUINTO JUZGADO CIVIL CONCEdió posesión efectiva herencia Cristobalina Henríquez Sepúlveda a Guillermo y Elba Rosa Henríquez Henríquez, Guillermo, fallecido y se presentada por Guillermo Hernán, Ilse Rosa y Luis Osvaldo Henríquez Castro. Inventario solemne practicará 5 abril, 16 horas.— Secretario.
(102) 30-III-3-4-IV-61 P.

QUINTO JUZGADO CIVIL.— CITAse audiencia 5 abril, 15 horas, parientes Andrés Avelino Llanos Pérez y Desiderio Bernardo Behrens Bascuñán, fin deliberar adopción último.— Secretario.
(102) 30-III-3-4-IV P.

PRIMER JUZGADO CIVIL, RESOlución veintiseis marzo presente año, concedió posesión efectiva herencia intestada Carlos Hidalgo Neif a Juan Carlos Hidalgo Neves, sin perjuicio derechos cónyuge sobreviviente Ana Neves Silva.— El secretario.
(102) 30-III-3-4-IV-61 P.

PRIMER JUZGADO CIVIL, RESOlución veintinueve marzo presente año, concedió posesión efectiva herencia testada Federico Renner Weinland a Eva Gertrudis Perlwitz viuda de Renner.— El secretario.
(102) 30-III-3-4-IV P.

2 ANTEOJOS EN 1
LEJOS
CERCA
CRISTALES BIFOCALES
TRAIGANOS SU RECETA
Rodolfo HAMMERSLEY
AGUSTINAS 1090

Judiciales y Legales

QUINTO JUZGADO CIVIL CONCEdió posesión efectiva herencia, Manuel Jesús Tapia Tapia a Dominga Lidia Tapia Vega.— Secretario.
(102) 30-III-3-4-IV-61 P.

QUINTO JUZGADO CIVIL.— CITase audiencia 5 abril próximo, 15 horas, parientes María de la Concepción Ben Acosta y Elizabeth de las Mercedes Ben Acosta, fin deliberar adopción último.— Secretario.
(102) 30-III-3-4-IV-61 P.

AMPLIACION DE INVENTARIO solemne. Por resolución 24 marzo 1961, del Juzgado de Letras de Puente Alto, practicaré ampliación inventario solemne de los bienes quedados del fallecimiento de don Mario Eugenio Palma González, el 5 abril a las once horas, en mi oficina del Juzgado. Secretario subrogante.
(102) 3-4-IV-61 P.

JUZGADO CIVIL MAYOR CUANTIA San Miguel. En exhorto en autos Juzgado Letras Maipo, de posesión efectiva herencia de Plácido Pino Ahumada, practicaré inventario solemne decretado bienes causante de esta agrupación judicial, compuesta actualmente poseía varios en Gran Avenida 5572, 7 abril presente, 11 horas. Secretario.
(102) 3-4 y 5-IV-61 P.

PRIMER JUZGADO CIVIL, REsolución 29 marzo presente año, concedió con beneficio inventario, posesión efectiva herencia intestada Pedro Pizarro Plaza Cordiana a Maximiliano Enrique Plaza Castillo, sin perjuicio derechos cónyuge sobreviviente, Leonila Castillo Muñoz. Tramítase conforme Arts. 40 al 44, Ley 3.427.— El secretario.
(102) 3-4 y 5-4 P.

QUINTO JUZGADO CIVIL CONcedió posesión efectiva herencia, Graciela o María Descat Jara a Hilda Filomena y Francisco Hall, Descat Jara, último fallecido y presentado por Zelma Descat Gutiérrez.— Secretario.
(102) 3-4 y 5-4 P.

QUINTO JUZGADO CIVIL CONcedió posesión efectiva herencia, Manuel Jesús Tapia Tapia a María Angélica Mirtha Jara Pavés, sin perjuicio derechos cónyuge Juana Rosa Pavés Gonzalez. Inventario solemne practicará 5 abril, 15 horas.— Secretario.
(102) 3-4 y 5-4 P.

PRIMER JUZGADO CIVIL, resolución veintisiete marzo presente año, concedió posesión efectiva herencia intestada Aurelio, del Carmen Ibáñez Vera a Eliana, Teresa y Aurelio Humberto Palma Fuentes, sin perjuicio derechos cónyuge sobreviviente María Eliana Palma Fuentes. Practicaré inventario solemne 5 abril presente año, 16 horas, en mi oficina Bandera 242. El secretario.
(102) 30-III; 3-4-IV-61 P.

QUIEBRA FLINN Y CIA. Importadora S. A. C. Tercer Juzgado Civil, Resolución 28 de marzo de 1961 tuvo por agregada ampliación inventario confeccionado por Síndico. Secretario.
(102) 4-IV-61 C.

POSESION EFECTIVA HERENCIAS intestadas José Santos Morales Moreno y Clementina Zamorano Vargas, concedió Primer Juzgado Civil a Zoraida Santos, Arturo y María Luisa Morales Zamora y la de Clementina Zamorano Vargas también a Juan Francisco Aceituno Zamorano. Secretario.
(102) 4-IV-61 P.

Enseñe a los niños a cruzar las calles: mirar a ambos lados; cruzar perpendicularmente en las esquinas; observar las luces y sólo atravesar con la luz verde de tránsito. Coopere a la campaña de Seguridad del Consejo Nacional de Seguridad.

La Información que UD. NECESITA

ITINERARIO DE AVIONES

LAN

(Línea Aérea Nacional 41307-86633)

SERVICIO NACIONAL. Salidas: Vuelo 350, a Ovalle, La Serena, Copiapó y Chañaral, 7.30 horas. Vuelo 220, a Concepción y Valdivia, 8 horas. Vuelo 800, a P. Montt y P. Arenas, 8 horas. Vuelo 610, a Concepción, Valdivia, Osorno y P. Montt, 8 horas. Vuelo 900, directo a Arica, 8.15 horas. Vuelo 420, a Temuco, Villarrica y Osorno, a las 8.45 horas. Vuelo 920, a La Serena, Vallenar, Chañaral, Antofagasta, Calama, Iquique y Arica, a las 8.20 horas. Vuelo 500, directo a Antofagasta, 9.45 horas. Vuelo 200, a Concepción, a las 17 horas.

Llegadas: Vuelo 221, de Valdivia y Concepción a las 16.30 horas. Vuelo 301, de Antofagasta, a las 16.45 horas. Vuelo 921, de Arica, Iquique, Calama, Antofagasta, Chañaral, Vallenar y La Serena, a las 17.05 horas. Vuelo 901, directo de Arica, a las 17.35 horas. Vuelo 411, de Osorno, Villarrica y Temuco, a las 18.15 horas. Vuelo 351 de Chañaral, Copiapó, La Serena y Ovalle a las 19.10 horas. Vuelo 611, de P. Montt, Osorno, Valdivia y Concepción, a las 19.45 horas. Vuelo 201, directo de Concepción a las 21 horas. Vuelo 801, de P. Arenas y P. Montt.

SERVICIO INTERNACIONAL. Salidas: Vuelo 150, a Miami, a las 11.25 horas.

Llegadas: Vuelo 150, de Montevideo y Buenos Aires, a las 12.35 horas.

AEROLINEAS ARGENTINAS

(96799-96761)

DC-8: Llega a las 11.40 de Mendoza, con conexiones de Córdoba y Buenos Aires. Sale a los mismos puntos a las 13 horas. Comet 4 Jet: Llega a las 13 horas de Europa y Buenos Aires. Sale Buenos Aires y EE. UU. a las 16 horas.

BOAC

(British Overseas Airways Co., (87338-81712-3)

Vuelo BA-662, a Londres con escalas en Buenos Aires, Montevideo, Sao Paulo, Recife y Lisboa, a las 9 horas.

CANADIAN PACIFIC AIRLINES

(65304-82911)

Vuelo 401 procedente de Buenos Aires, a las 07.25 y sale para Vancouver, con escalas en Lima y México, a las 17.35 horas.

K. L. M.

(Cia. Real Holandesa de Aviación 96776-095001-2-3).

Vuelo 794, con destino a Amsterdam, con escala en Buenos Aires, Montevideo, Recife y Lisboa, a las 6.45 horas.

PANAGRA

LUNES: DC-7B "El Interamericano".— Vuelo 081.— Llega a las 16.50 horas procedente de Lima, después de conectar en ese punto con el Jet DC-8, procedente de Nueva York con escalas en Miami y Panamá.

Vuelo 180.— Sale a Lima a las 18 horas, para conectar en esa ciudad con el Jet DC-8 con destino a Nueva York y escalas en Panamá y Miami.

MARTES: DC-7B "El Interamericano".— Vuelo 81.— Llega a las 15.35 horas, después de conectar en Lima con el Jet DC-8, procedente de Nueva York con escalas en Miami y Panamá. Sale a Buenos Aires a las 16.35 horas.

Vuelo 80.— Llega de Buenos Aires a las 18.15 horas y sale a Lima a las 18.55 horas, para conectar en esa ciudad con el Jet DC-8, con destino a Nueva York y escalas en Panamá y Miami.

MIERCOLES: DC-7B "El Interamericano".— No hay vuelos de itinerario.

JUEVES: DC-7B "El Interamericano".— Vuelo 81.— Llega a las 15.35 horas, después de conectar en Lima con el Jet DC-8, procedente de Nueva York con escalas en Miami y Panamá. Sale a Buenos Aires a las 16.35 horas.

Vuelo 80.— Llega de Buenos Aires a las 18.15 horas, y sale a Lima a las 18.55 horas para conectar en esa ciudad con el Jet DC-8, con destino a Nueva York y escalas en Panamá y Miami.

VIERNES: DC-7B "El Interamericano".— Vuelo 181.— Llega a las 16.50 horas, después de Lima, después de conectar en ese punto con el Jet DC-8, procedente de Nueva York con escalas en Miami y Panamá.

Vuelo 180.— Sale a Lima a las 18.45 horas para conectar en esa ciudad con el Jet DC-8, con destino a Nueva York y escalas en Panamá y Miami.

SABADO: DC-7B "El Interamericano".— Vuelo 701.— Llega a las 19.25 horas procedente de Nueva York y escalas en Washington, Miami, Panamá, Guayaquil, Talara y Lima.

Vuelo 700.— Llega de Buenos Aires a las 11.30 horas y sale a Nueva York a las 12 horas, con escalas en La Paz, Lima, Talara, Guayaquil, Panamá, Miami y Washington.

DOMINGO: DC-7B "El Interamericano".— Vuelo 81.— Llega a las 15.35 horas, después de conectar en Lima con el Jet DC-8 procedente de Nueva York con escalas en Miami y Panamá. Sale a Buenos Aires a las 16.35 horas.

Vuelo 80.— Llega de Buenos Aires a las 18.15 horas y sale a Lima a las 18.55 horas para conectar en esa ciudad con el Jet DC-8, con destino a Nueva York y escalas en Panamá y Miami.

SANTORAL

HOY: Isidoro y Florentina.
MAÑANA: Vicente Ferrer e Irene.

INVESTIGACIONES

Servicio de Investigaciones. General Mackenna-Teatinos 83243

BOMBEROS

(Cuerpo de Santiago)
Comandancia en Santo Domingo 879 61171
(Cuerpo de Ñuñoa)
Comandancia en Antonio Varas 2778 teléfono 40055
(Cuerpo de San Miguel)
Comandancia en Teresa Vial 1318 83334

ITINERARIO DE TRENES

Los siguientes son los itinerarios de trenes que estarán rigiendo hasta el 1.o del presente, correspondiente a la temporada de verano:

NORTE.— Automotor Carera-La Serena, sale de Calera a las 9 horas, todos los días excepto los lunes; automotor-salón, La Serena-Chañaral, diario, a las 20.45 horas, de La Serena; ordinario Calera-Baquedano, sale los martes de Calera, a las 12 horas; mixto Calera-Copiapó, sale de Calera los lunes, a las 12.30 horas; mixto Calera-Chañaral, los miércoles, a las 12.30 horas; directo Calera-Iquique, sale los domingos, a las 21 horas; ordinario Calera-Iquique sale los jueves, a las 17.30 horas; ordinario Calera-Antofagasta, sale los martes de Calera, a las 17.30 horas; automotor-salón Calera-La Serena, diario, a las 22.30 horas; de Calera; automotor-salón a Serena-Chañaral, los jueves a las 8 horas.

SUR.— Ordinario Santiago-San Bernardo. Diario sale de Estación Alameda, a las 8 horas. Combinación Talagante y Temuco.

Ordinario, Santiago-Pichilemu. Diario Sale de Estación Alameda, a las 8.30 horas.

Expreso Santiago-Concepción: de Estación Alameda, a las 19 horas. Combinación a Temuco diariamente.

Ordinario Santiago-Talca. Diario Sale de Estación Alameda, a las 14 horas.

Ordinario Santiago-Curicó. Diario Sale de Estación Alameda, a las 16.30 horas.

Directo Santiago-Temuco, sale diariamente de Alameda, a las 18 horas; nocturno Alameda-Talcahuano, sale diariamente de Estación Alameda, a las 21 horas.

A VALPARAISO.— Expreso diarios, salen de Estación Mapocho, a las 7.45 horas, 11.45 y 17.45 horas. Expreso, sábados, excepto festivos, sale a las 16 horas. Expreso rápido, días de trabajo, excepto sábados, sale a las 19 horas. Expreso, domingo y festivos, sale a las 22 horas. Ordinario, salen de Estación Mapocho diariamente, a las 8.30, 14.05 y 20 horas. Ordinario, sábados, sale a las 13.45 horas. Expreso diario de Mapocho-Puerto, a las 16 horas.

DE VALPARAISO.— Expresos diarios, salen a las 7.45, 11.45 y 17.45 horas. Expreso rápido, sale de Valparaíso, días de trabajo a las 7.20 horas. Expreso, domingos y festivos, sale de Valparaíso, a las 20 horas. Ordinario, salen de Valparaíso, diariamente, a las 8.30 y 14 horas. Ordinarios, domingos y festivos, salen de Valparaíso a las 18.

FARMACIAS DE TURNO

Farmacias de turno en la semana comprendida entre el 1.o y el 8 de abril de 1961.

HUERFANOS. Huérfanos 802; FRANCESA, San Pablo 2002; COLON, San Pablo 2316; BARRANCAS, San Pablo 3420; MENDOZA, Carrascal 4220; OYARZUN, 5 de Abril 4687; ESPERANZA, Esperanza 39; SAN LAZARO, Vergara 367; ANTOFAGASTA, Antofagasta 3998; SCOTT, Avda. Matta 1399; ARAUCO, Arauco 1077; COLO COLO, Alvarez de Toledo 473; RAIYEL, Población La Feria 3453; PUNTA ARENAS, Gran Avenida 6201; SAN CAMILO, Portugal 54; ATENAS, Portugal 1053; BOGOTA, Sierra Bella 1698; INDEPENDENCIA, Independencia 394; SAN CRISTOBAL, Recoleta 997; CERRILLOS, Los Clarines 8048; Población Cerrillos; UNIVERSITARIA, Avda. Universitaria 787; MARINA, Vivaceta 3082; URGENCIA, (turno permanente): San Francisco 75; LOS LEONES, Providencia 2415; VESPUCIO, Avda. Agoyán 7084; ZUNIGA, Avda. Bilbao 361; SAN JOSE, Avda. Suecia 2668; LA REINA, Larraín 6302; SUR, Andrés Mujica 875.

FARMACIA DE TURNO
Permanente hasta la UNA de la madrugada
Andrade

SERVICIO NACIONAL DE SALUD

PROPUESTAS PUBLICAS

Se abrirán en la Central de Abastecimiento en las fechas que a continuación se indican:

10 de abril de 1961: 16 horas, N.o 1009-A. ARTICULOS DENTALES.

10 de abril de 1961: 17 horas, N.o 1012. ROPA INTERIOR, AMBOS DE FRANELA, VESTIDOS DE GENERO Y CHALECAS DE LANA.

11 de abril de 1961: 16 horas, N.o 1013. 400 MALETINES PARA ENFERMERAS.

11 de abril de 1961: 17 horas, N.o 1014. 50.000 Kgs. DESPERDICIO DE ALGODON PEINADO, LARGO FIBRA 7/8".

13 de abril de 1961: 17 horas, N.o 1015. INSTRUMENTAL QUIRURGICO.

Bases y antecedentes para todas estas Propuestas pueden solicitarse en la Sección Adquisiciones, de 14 a 18 horas, en Avenida Matta N.o 644, entrepiso.

EL JEFE DE LA CENTRAL DE ABASTECIMIENTO DEL SERVICIO NACIONAL DE SALUD

ARCHIVADORES ESCOLARES
Forro Vinilo de Implatex
Precios especiales a mayoristas, colegios instituciones fiscales, etc.
FABRICA
"EL PROGRESO"
Manuel Rodríguez 868
Fono 88164 - Santiago
(todos tamaños)

MINISTERIO DE OBRAS PUBLICAS

DIRECCION DE VIALIDAD

Provincia de Talca.— Solicitanse propuestas públicas para los trabajos de Reparación del Puente LOS ESCALONES, sobre el río Mataquito, en la Provincia de Talca, con un presupuesto oficial de E° 29.959,00. Bases y demás antecedentes pueden solicitarse en la Secretaría Provincial de Vialidad en Talca. Las propuestas se abrirán en la Oficina del Ingeniero de la Provincia, el día 12 de abril del año en curso, a las 11 horas.

DIRECCION DE ARQUITECTURA

Solicitanse Propuestas Públicas para la ejecución de la Obra Gruesa y Terminaciones de un Pabellón de Salas de Clases para el LICEO DE HOMBRES DE ANTOFAGASTA.

Contratista de 2a. y Superior.

Apertura de Propuestas, Sala de Despacho del Intendente de la Provincia de Antofagasta y Oficina del Arquitecto Relacionador de esta Dirección, el día 17 de abril, a las 11 horas.

Antecedentes, en el Archivo Técnico de la Dirección.

DIRECCION DE PAVIMENTACION URBANA

Solicitanse propuestas públicas para la ejecución de calzadas y aceras de hormigón cemento vibrado, en diversas calles de la Comuna de Viña del Mar, con un presupuesto oficial de E° 130.021. Apertura Alcaldía de VINA DEL MAR, el viernes 7 de abril de 1961, a las 11 horas. Categoría: Primera o Segunda. Consultar bases y antecedentes en la Oficina de Partes de esta Dirección, calle Moneda 723, Santiago; o en la Delegación de Valparaíso.

SOLICITANSE PROPUESTAS PUBLICAS para la ejecución de calzadas de hormigón cemento vibrado, en diversas calles de la Comuna de TALCA, con un presupuesto oficial de E° 33.675,30.

APERTURA: Alcaldía de TALCA, el jueves 13 de abril de 1961, a las 11 horas. CATEGORIA: Primera, Segunda y Tercera.

Consultar bases y antecedentes en la Oficina de Partes de esta Dirección, calle Moneda N.o 723, Santiago; o en la Delegación de TALCA.

Solicitanse propuestas públicas para la ejecución de calzadas de hormigón cemento vibrado, en la calle Principal de la Comuna de ROMERAL, con un presupuesto oficial de E° 19.549,40. Apertura Alcaldía de Romeral, el viernes 14 de abril de 1961, a las 11 horas. Categoría: Primera, Segunda o Tercera. Consultar bases y antecedentes en la Oficina de Partes de esta Dirección, calle Moneda 723, Santiago, o en la Delegación de Curicó.

DIRECCION DE OBRAS SANITARIAS

ALCANTARILLADO DE SANTA CRUZ: Llámase a propuestas públicas para la ejecución de Alcantarillado de SANTA CRUZ, 2a. etapa-Planta Elevadora. Proyecto 2146-B, con presupuesto oficial de E° 34.929,30.

Se entregarán antecedentes desde el 6 al 11 de abril. Se abrirá la propuesta el 25 de abril, a las 11,30 horas.

AGUA POTABLE DE OSORNO: Llámase a propuestas públicas para la ejecución de las obras de Agua Potable de Osorno, Cruce del Río Damas, Proyecto N.o 2970-A, y Conexión Estanque Pilauco a la red, Proyecto 2782-A.

Se entregarán antecedentes desde el 11 hasta el 15 de abril.

Se abrirá la propuesta el 27 de abril, a las 11,30 hrs.

GUIA PROFESIONAL

ABOGADOS

SANCHEZ DEL POZO
Especialmente asuntos matrimoniales, posesiones efectivas, sucesiones. Moneda 1171 oficina 18 fono 80813
H O C

MANUEL CARTES
Sucesiones, nulidades matrimoniales, particiones. Huérfanos N.o 1234, oficina 42, teléfono 84552.
H O.

RAQUEL KOGAN B.
ABOGADO
Toda clase asuntos. Compañía N.o 1068 — 84844.
Horas 18 a 20.
30-4-61

EDUARDO PARRAGUEZ ACEVEDO
Abogado.
Atiende toda clase de asuntos. Huérfanos 835, oficina 309, piso quinto.
5-4-61-G. P.

MEDICOS

Dr. HERNAN DEL PINO
Enfermedades de niños. Consultas 2 a 4. Mac Iver 142 2.o piso, oficina 204, teléfono N.o 393601. Martes, viernes y sábado pedir hora al fono N.o 496745.
H O C

Dra. LUISA PACHECO PIZARRO
Medico-cir

Cortos chilenos participarán en dos festivales italianos de cine

Preocupación del Embajador de Chile en Italia. El domingo vio seis cortos en el Huelén. "Hay que enviar el que tenga mayor mérito"

Con motivo de encontrarse en Chile nuestro Embajador en Italia, don Santiago Labarca, y de efectuarse a mediados de año los Festivales Cinematográficos de Venecia y Genova, la Asociación de Directores y Productores de Cine (DIPROCINE), que preside Armando Parot, exhibió en la mañana del domingo en función privada, seis películas documentales chilenas de reciente producción.

El Embajador en Italia quería percatarse directamente de la producción de cortometrajes chilenos a fin de conocer la producción que podría participar dignamente en cualquiera de los dos festivales.

DIPROCINE eligió para esta exhibición que se realizó en el Huelén a las 11 horas del domingo, los siguientes documentales:

"Artistas plásticos de Chile", "Energía Gris", "Opera de tres centavos", "Un hogar en su tierra", "El hierro" y "Osorno".

Al parecer, nuestro representante diplomático en Italia quiere evitar bochornos para Chile como el que ocurrió en un pasado festival cinematográfico desarrollado en Santa Margarita de Liturgia, Italia, a donde se envió la viejísima película chilena "Hollywood es así".

De los seis documentales exhibidos el Embajador manifestó opinión en el sentido de que "Artistas plásticos de Chile", era el que tenía más méritos "aun cuando habría que mejorar la locución (Nieves Yankos), y el pretencioso contenido del libreto" (escrito también por Nieves Yankos).

"Crimen a Domicilio" cambia de residencia

Mañana cambia de domicilio la compañía teatral que dirige Miguel Frank, y que representa la comedia policial de Agata Christie, "Crimen a domicilio". Esta noche cumple sus dos últimas presentaciones en el Petit Rex, sala con cuyos empresarios el productor Miguel Norero ha puesto término al contrato.

Desde mañana, "Crimen a domicilio" seguirá "cometiéndose" en dos funciones diarias (menos los lunes, día de descanso de la compañía) en el Teatro Maru, que dejará de ser rotativo para volver a convertirse en lo que fue desde un comienzo: una sala de teatro.

Junto con celebrar el cambio, considerado un acontecimiento por productor, director y artistas, "Crimen a domicilio" cumplirá 150 representaciones, motivo por el cual al fin de la función será servido un Vino de Honor para festejar el acto.

ESCUELA DE BALLET
JANOS BACHORA
Y
OCTAVIO CINTOLESI
CURSOS: Niños - Principiantes
Profesionales - Clases Particulares - MATRICULA: de 11 a 13
y de 17 a 21 horas.
MAC-IVER 491

Aquí están Mary Sánchez y Los Bandama, el mejor cuarteto vocal que nos ha visitado ultimamente. Se ve a Tomás Moreno, Maqui Curvelo, Emilio Gómez y, semisentada, a Mary Sánchez. Se van, llevando gratos recuerdos de Chile. "Volveremos", prometieron.

Canarios Mary Sánchez y Los Bandama se despiden de Chile

Mary Sánchez y Los Bandamas, el aplaudido cuarteto vocal canario que llegó a Chile a cumplir un contrato por 15 días y que se quedó seis meses, cumple mañana su último día de actuaciones en Santiago. Mary Sánchez, Maqui Curvelo, Tomás Moreno y Emilio Gómez, todos nacidos en las Islas Canarias, a las que le han cantado trovadores y poetas, cerrarán su ciclo de presentaciones en Chile presentándose estos días últimos días en Govescas, boite que los tiene bajo contrato exclusivo.

Después de una semana de descanso, partirán a Buenos Aires, donde han sido contratados para programas de televisión y radio. Los cuatro muchachos canarios declararon a LA NACION que "difícilmente llegaremos a conocer otro pueblo tan amable, tan cariñoso como el chileno".

"Tenemos ofrecimientos de buenos contratos para volver en 1962, para la época del Mundial de Fútbol" —revelaron—, "y estamos felices de poder hacerlo. Este es un lindo país, por su gente, su música y sus costumbres".

"Una Venus en Visón" se estrena hoy en Metro y California

Elizabeth Taylor desempeña el papel más audaz de su carrera cinematográfica en la nueva producción Metro - Goldwyn - Mayer "Una Venus en Visón".

Comparte con ella papeles estelares en esta discutida producción Laurence Harvey.

"Una Venus en Visón" trata de la vida de una muchacha que no ha podido encontrar el verdadero amor, hasta conocer a Laurence Harvey.

Eddie Fisher desempeña el papel de un pianista a quien la muchacha confía hasta sus más íntimos secretos.

Aparte de otras distinciones, Elizabeth Taylor fue nominada para un "Oscar" de la Academia de Hollywood, por su caracterización del papel central.

"Una Venus en Visón" se estrena hoy en los Teatros Metro y California, con censura para mayores de 21 años solamente.

PREMIAN A BATACLANAS MEJOR CON

La dirección de Bam Bum entregó premios a las bailarinas mejor comportadas los últimos tres meses. Eduardo Felix Pérez, grupo de artistas que forman parte de la cuyos fallos son inapelables, resolviendo premiar a Erika Nóbel, Taly y Judith Renard, como elementos que ha llevado mejor conducta, dedicación en la que... rrido de la actual temporada".

Erika recibió $ 40 mil pesos; Taly, 30 mil y Renard, 20 mil. Otras figuritas de segunda y cuarta fila fueron premiadas como las de "perseverancia".

BARRACA DE FE...
MATERIALES DE CONSTRUCCIÓN
RICARDO VILLALBA
A. PRAT 1524 FONO...
ZINC TE...
2 x 0,85 Nº 26 ...
2,50 x 0,85 Nº 26 ...
3 x 0,85 Nº 26 ...
3,50 x 0,85 Nº 26 ...
2,50 x 0,85 Nº 26 ...
Canales 1/2 caña x 2 metros ...
Canales cornisa x 2 metros ...
Bajadas x 2 metros ...
Caballetes x 2 metros ...

PREPARAN PROXIMO REVISTERIL DEL BIM

Para el próximo viernes 14, la dirección del Teatro Opera resolvió estrenar su nueva revista. Se titulará "Otoño, ojo con las hojas", y tendrá como una de las principales atracciones al ruso-norteamericano, Iván Kratkin (canta en 14 idiomas y es excelente bailarín).

Es muy probable que Blanquita Amaro, la sensacional rumbera cubana, sea también de la partida. Buddy Day está haciendo las gestiones del caso, gestiones que se han visto entorpecidas por el espectacular suceso que rodea a las presentaciones de Blanquita en un teatro de Quito.

Mientras tanto, la Compañía de Revistas Bim Bam Bum continúa representando con notable asistencia de público (la última función a teatro agotado), la revista "Alta Infidelidad", en la que tiene destacada participación el elenco cómico (hay un sketch titulado "el año 2000", que hace reír desde el comienzo hasta el final), y un parejo conjunto de atracciones. El Duo Nancy y Nora, dos hermanitas que antes cantaban y bailaban por su cuenta, están demostrando día a día que cantando juntas, y con la calidad que tienen, pueden llegar muy lejos. Otra atracción la constituye la presentación de Oscar Michel, un zapateador argentino, que "hace hablar el piso" con la maravillosa agilidad de sus pies. Es notable, por otra parte, la actuación de Oberón (ex mimo de Noisvanderb) en sus perfectas imitaciones de Chaplin, Greta Garbo, etc.

Esta revista del Opera probablemente llegue a convertirse en una de las mejores del presente año.

ESTRENO BAM BUM

MIRILLA INDISCRETA

■ ANNE Bancroft dice: "El psicoanálisis me ha ayudado. Me ha dado una mejor comprensión de mí misma. No soy tan mala como lo creía ni tan buena como pensaba que era...".

■ **JOHN Payne se está recuperando de un accidente ocurrido hace unos días en Nueva York, al proyectarle un auto en el aire, después de haberse golpeado la cara con el parabrisas, lo que requirió una operación estética.**

■ AL hermano de la Reina de Bélgica no sólo le gusta actuar, sino también componer música moderna. Escribió una canción para Edith Piaf, llamada "Boom Bo Da".

■ **EL MARIDO Rachel Roberts ya no acusa a Rex Harrison de haber roto su matrimonio. Rex se propone filmar en España, con Rita Hayworth, "The Oldest Confession".**

■ "THE WASTREL", película realizada en Italia, en la que actúa Van Heflin, será presentada en el Festival de Cannes. El artista americano asistirá al Festival con toda su familia.

■ **DESPUES de catorce años de ausencia, Eleanor Powell, de 48 años, hizo su reaparición en el escenario. Durante 45 minutos bailó y fue ovacionada por las 650 personas que se encontraban en la sala, entre las cuales figuraba su hijo Peter, de 16 años. Dijo la artista que había querido darle la prueba que su madre no pertenecía a la época de los coches de caballos.**

■ A BEVERLY Aadland, que había pretendido que Errol Flynn le había inducido a llevar una existencia inmoral y reclamaba cinco millones de dólares, el tribunal denegó su demanda.

■ **ANTES de caer gravemente enferma, Elizabeth Taylor había sido presentada como candidata a un "Oscar" por su papel en "Butterfield 8". Se habló, asimismo, de Shirley McLaine, por su papel en "El Apartamento", de Greer Garson, por el suyo en "Sunrise at Campobello", de Deborah Kerr en "Sundowners", así como de Melina Mercouri en "Nunca en Domingo".**

■ SHELLEY Winters conoció al artista inglés Albert Finney mientras estaba filmando "Lolita", y regresó a Inglaterra para volver a verlo.

■ **DANA Wynter compró casa en Dublin, Irlanda, porque no quiere educar a su hijito en Hollywood, "donde la existencia es demasiado fácil".**

■ RICHARD Brooks, al casarse con Jean Simmons, vendió su casa de soltero a George Sanders por 175.000 dólares. Sanders, a su vez, la alquiló a Dick Powell por un año.

■ **PREGUNTARON al actor Tom Ewell, por qué había decidido instalarse en el campo. Contestó: "Creo que el responsable es mi perro. Un perro que no puede aguantar la bajada desde el piso 14.o hasta la acera, debe tener el deseo de vivir en alguna parte donde haya árboles...".**

Viernes 7 estrena "La Madre de los Conejos" el ITUCH

BELGICA CASTRO, una de las más notables y destacadas actrices del Instituto del Teatro de la Universidad de Chile, es la protagonista central de "LA MADRE DE LOS CONEJOS", drama realista psicológico, en tres actos, de Alejandro Sieveking, cuyo estreno se fijó para el viernes 7, a las 22 horas, en el Antonio Varas. Dirige: Agustín Siré; escenografía, iluminación y vestuario de Fernando Krahn.

Lo que su niño ya ocupó en el conocimiento y en el saber proporcióneselo a un niño del Hogar de Cristo. El libro, el cuaderno, la lapicera, envíelos a Alonso Ovalle 1479.

METRO · CALIFORNIA
BANDERA 141 · TELF. 83361 — YRARRAZAVAL 1564 · TEL. 498061
3.-, 6.45 y 10.- P. M — 3.45, 7.10.- y 10.15, P. M.
HOY ESTRENO
LOCALIDADES NUMERADAS EN VENTA
...¡si contesta una mujer, no cuelgue el receptor! ...¡puede ser Gloria, una chica de volcánicas pasiones!
Sólo para mayores de 21 años
Por su actuación ELIZABETH TAYLOR FUE NOMINADA PARA un "OSCAR" de la Academia de Hollywood, en la categoría de "MEJOR ACTRIZ DEL AÑO"
METRO-GOLDWYN-MAYER presenta a
ELIZABETH TAYLOR
LAURENCE HARVEY
EDDIE FISHER
en la novela de JOHN O'HARA
UNA VENUS EN VISON
("BUTTERFIELD 8")
...¡el libro que narra la historia de Gloria, desde el primer hombre hasta el último!
con DINA MERRILL - MILDRED DUNNOCK - BETTY FIELD - JEFFREY LYNN - RAY MEDFORD - SUSAN OLIVER
En CinemaScope y METROCOLOR — Dirección DANIEL MANN — Producción de PANDRO S. BERMAN
Metro Goldwyn Mayer

GUIA DEL ESPECTADOR

TEATROS

ANTONIO VARAS, Morandé 25 (61200).— Instituto del Teatro. Próximo estreno, viernes 7: "La madre de los conejos", de Alejandro Sieveking.
CAUPOLICAN, San Diego 846 (82477) Teatro de Ensayo. N.: La pérgola de las flores. (Última semana.)
MONEDA, Estado 82 (31477).— Compañía de Comedias Cómicas Leguía-Córdoba. V. y N.: Cosas de papá y mamá.
MUNICIPAL, San Antonio N.o 149 (31407).— Sociedad de Arte Escénico. V.: El burgués gentilhombre.

REVISTAS

COUSIÑO, San Ignacio 1249 (60687). —Compañía de Revistas Humoresque. V. y N.: "Vitaminas para solteros". Sonora Caribes, Los Gitanos, Nena y Angel Patiño, Tim-Tán, Los Camperos, Amanda Podesta.
OPERA, Huérfanos 837 (39176).— Compañía de Revistas Bim Bam Bum. V. y N.: Alta infidelidad. Oscar Michel, Oberón, Las Chispitas, Nancy y Norah, Judith Nelson, "Las Cascadas Bailarinas".
PRINCESA, Recoleta 548 (372606). — Cerrado por reparaciones.

CINES
HORARIO FIJO

BANDERA, Bandera 26 (39111).— MSVN: Diplomático sin valija.
BULNES, Avenida Bulnes 158 (66677).— Cerrado por cambio de equipo y cambio de pantalla.
CALIFORNIA, Irarrázaval 1564 (458061). — M. V. y N.: Una Venus en visón.
CENTRAL, Huérfanos 930 (35558). — M. V. y N.: 11 a la medianoche.
DANTE, J. Washington 76 (466558). M. V. y N.: Si lo empiera mi hermano mayor.
DUCAL, Agustinas 775 (85315).— V. y N.: Porgy and Bess.
EGAÑA, Los Guindos 5368 (410056). V. y N.: Audaz golpe de los desconocidos de siempre. Las orientales.
EL GOLF, Apoquindo 614 (480046) M. V. y N.: De sangre ajena.
GRAN PALACE, Huérfanos 1176 (60082).— MVN: Can Can.
HUELEN, Huérfanos 979 (31669).— M. V. y N.: La luna es azul.
HUERFANOS, Huérfanos 930 (35558) M. V. y N.: El mundo perdido. Extra: Pelea de Johansson vs. Patterson.
IMPERIO, Estado 239 (387988).— M. S. V. y N.: Encaje de medianoche. Extra: Pelea de Patterson vs. Johansson.
KING, Huérfanos 840 (32813).— MSVN: 11 a la medianoche.
LAS CONDES, Nuevaya 6318 V. y N.: Pague o muera.
LAS LILAS, J. de Dios Vial 1299 M. V. y N.: Diplomático sin valija. Extra: Pelea de Patterson vs. Johansson.
LIDO, Huérfanos 666 (34566).— M. V. y N.: Nunca en domingo.
LO CASTILLO, Vitacura 2264 (481981).— M. V. y N.: Grand Hotel.
METRO, Bandera 137 (83061).— M. V. y N.: Una venus en visón.
NILO, Menjitas 879 (389058) — M. V. y N.: Sacerdote y rebelde.
ORIENTE, Pedro de Valdivia 000 (41345).— V. y N.: 11 a la medianoche.
PACIFICO, Huérfanos 1147 (62921). — M. S. V. y N.: Los buscas.
PEDRO DE VALDIVIA, Pedro de Valdivia 1313 (43548).— V. y N.: El pescador de Galilea. Extra: Pelea de Johansson vs. Patterson.
PLAZA, Compañía 1068 (84714).— MSVN: Los buscas.
REAL, Compañía 1040 (65555). — M. V. y N.: Pague o muera.
REX, Huérfanos 235 (31743-31164). — MVN: Siete hombres y un destino.
SANTA LUCIA, Avda. B. O'Higgins 615 (34718).— V. y N.: Estos es Cinerama.
WINDSOR, Moneda 1075 (89761).— M. V. y N.: De sangre ajena.

ROTATIVOS

ALAMEDA, Avda. B. O'Higgins 2087 (91254).— El puente. Julia la pelirroja.
ALHAMBRA, San Pablo 4160 (90527) La esclava del sheik, Drácula. Balas sin nombre.
ALMAGRO, Inés de Aguilera 1175 (83425).— El hombre del carrito. Don Quijote.
AMERICA, Nuble 898 (374431.— Sangre en el río. Hombres de presa. El tesoro de los montes.
ANDES, Irarrázaval 435 (43811) — Los horrores del museo negro. El viento no sabe leer. Asesino a sangre fría. Agregados.
ALCAZAR, Brasil 372 (80122).— El enigma del Follies Bergère. Cinco minutos en el paraíso.
AUDITORIUM, Bandera 236 (84668). Las cinco monedas.
AVENIDA MATTA, Avda. Matta 418 (51455).— Furia de amor. Los tramposos. Goliat contra los Bárbaros.
BALMACEDA, Balmaceda 841 — (372729).— El caso de una adolescente. Pan, amor y Andalucía.
BAQUEDANO, Plaza Italia 973 (31187).— La vuelta al mundo en ochenta días. En la ruta de los temerarios.
BLANCO ENCALADA, Blanco Encalada 2820 (91187).— El hombre y el monstruo. Goliat contra los Bárbaros. La torre de marfil.
CAPITOL, Independencia 224 (372406).— Puerto de furias. Ansiedad trágica. El espía de Tokio.
CAPRI, Menjitas 825 (389414).— El gran dictador. El fuerte de la mañana.
CARRERA, Avda. B. O'Higgins 2181 (86685).— Las noches de Lucrecia Borgia. Afrodita.
CERVANTES, Matías Cousiño 154 (381894).— Rojo en los labios.
CINELANDIA, Puente 848 (41853) — El rufián de las cumbres. El tonto del batallón.
CITY, Agustinas 1032 (46687).— La reina de Saba.
COLON, San Pablo 3001 (90577) — El castillo de los monstruos. La invasión de los marcianos. Marcado de baile.
CONTINENTAL, Plaza Bulnes 41 (60735). — Recluta con niños. Noticiarios.
CHILE, Recoleta 2164 (372586) — Maratón de baile. El castillo de los monstruos. Costa de sangre.
EL SALTO, El Salto 3130 (373334). La ruta de las mujeres malditas. Las noches negras de los Teddy Boys. Huracán en las almas.
ESMERALDA, San Diego 1035 (64363).— Las señoritas Vivanco. El derecho a la vida.
FLORIDA, Estado 226 (44589).— El explorador de indios.
GRAN AVENIDA, Gran Avda. 4859 (52163).— El derecho a la vida. Las señoritas Vivanco. Noticiarios.
HOLLYWOOD, Irarrázaval 2808 (42389).— La historia de Ruth. El primer hombre del espacio.
IDEAL CINEMA, Mapocho 4117 (92188).— Un viaje a Santiago. Muján, el rey de la selva. El hechizo del Amazonas.
ITALIA, Bilbao 473 (41883). — El hacha india. Cruzando el espacio. Agregados.
LIBERTAD, Vivaceta 1564 (371627) — Los tigres voladores. No hay crimen impune. Noticiarios.
LO FRANCO, Carrascal N.o 4604 (92705).— Esclavos de su rencor. El desafío. La Tierra del Fuego se apaga.
MADRID, Chacabuco 12-C (97637) — Anatomía de un asesinato. Las ratas. El hombre H.
MAIPO, San Pablo 4251 (95050).— Violetas imperiales. Un rayito de luz.
MARCONI, Manuel Montt N.o 632 (42867).— La historia de Ruth. El primer hombre al espacio.
MAYO, Menjitas 879 (397201).— Festival de Chaplin. El bandolero misterioso.
MINERVA, San Pablo 3230 (91464) — Me prohíben quererte. Cita mortal. Los vencidos.
MIRAFLORES, Miraflores N.o 378 (30909). — A cinco días de la muerte. Tonka, de la Polinesia.
MISTRAL, San Diego 279 (63594). — La guerra gaucha. Raíces de pasión.
MODERNO, Gran Avenida 4544 (23). La Cisterna).— La fiebre del deseo. El asesino está entre nosotros.
MONACO, Arturo Prat 715 (382845) — Balas de contrabando. Anatomía de un asesinato. El bolero de Raxel.
MONUMENTAL, Avda. B. O'Higgins 3941 (91555).— Dicen que soy hombre malo. El cariñoso. Dos tipos con suerte.
NACIONAL, Independencia N.o 801 (370594). Pasión y pecado. Las tijeras de oro. Tres angelitos negros.
NORMANDIE, Avda. B. O'Higgins 139 (392759).— La llama mágica. Otra vez con amor.
NOVEDADES, Cueto 237 (94594).— Esclavo de su rencor. Y murió tres veces. La vida de un médico.
NUÑOA, Irarrázaval 2706 (42157).— Funciones sólo sábados, domingos y festivos.
O'HIGGINS, San Pablo N.o 2285 (86928).— Violetas imperiales. Un rayito de luz.
PALMILLA, Pedro Fontova 5021.— Operación Amsterdam. Santa Claus. Un chico valiente.
PORTUGAL, Diez de Julio 253 (34816).— La vuelta al mundo en ochenta días. En la ruta de los temerarios.
PRAT, San Diego 2117 (50754).— Tres angelitos negros. La tijera de oro. Pecado y pasión.
RECOLETA, Recoleta 597 (373133). — El espía de Tokio. La Tierra del Fuego se apaga. Muchachas modernas.
REGINA, Vicuña Mackenna 624 (36097). — Audaz golpe de los desconocidos de siempre. Las orientales.
REPUBLICA, República N.o 239 (93613).— Festival de Chaplin. La bella durmiente. Tonka.
RIO, Menjitas 543 (33550). — A pie, a caballo y en coche.
RITZ, San Antonio 50 (380613).— Los amantes. Rififi entre las mujeres.
RIVIERA, Diagonal Cervantes 802 (36093).— El puente de Waterloo. El último viaje.
ROMA, San Diego 236 (67258).— Las noches de Lucrecia Borgia. Afrodita.
RONDIZZONI, Rondizzoni 2747 (92393).— El monstruo adolescente. Te veré en mis brazos. Noticiarios.
ROXI, Huérfanos 1055 (80809).— Asesinato en Arabia.
SAN ANTONIO, San Antonio 255 (33605).— Los amantes de París. Noticiarios.
SAN DIEGO, San Diego 612 (81085) — Una llama mágica. Otra vez con amor.
SANTA FE, San Diego 2[illegible] — Alta traición. Lo[illegible] campanadas. Agregados.
SAN MARTIN, Avda. B. O'Higgins 276 (33357).— Carmen la [illegible]da. Noticiarios.
SAN MIGUEL, Eyzaguirre [illegible] (51267).— La torre de los [illegible] Jefe. El hombre y el [illegible].
SANTIAGO, Merced [illegible] Paloma brava.
SAO PAULO, Merced [illegible] — Gran festival del [illegible]co.
SELECTA, Charabbro [illegible] ciones sólo sábados, [illegible] festivos.
SEPTIEMBRE, San [illegible] (94121).— Las noches de [illegible]cia Borgia. Afrodita.
SUR, San Diego 931 [illegible] puente. Julia la pelirroja.
TIVOLI, Huérfanos [illegible] La sangre siempre [illegible]tiarios. Agregados.
TOESCA, Huérfanos [illegible]
VALENCIA, Independencia [illegible] (370288).— El [illegible] El pagaré. Agregados.
Muchachas modernas [illegible] del Fuego se apaga.
VENECIA, Castro [illegible] Emboscada salvaje. [illegible] belde. Brindis para [illegible].
VERDI, Pedro de Valdivia [illegible] (499704).— El hombre [illegible]to. Don Quijote.
VICTORIA, Huérfanos [illegible] —Sissi y su destino.
YORK, Ahumada [illegible] condesa descalza.

CINES COMUNALES

AVENIDA (Buin).— [illegible] les. Vacaciones en [illegible] de intrépidos.
CERVANTES (San Antonio [illegible]tre bastidores. Noticiarios.
MUNICIPAL (San Bernardo [illegible] Conquistados por el [illegible]vato.
NACIONAL (Puente Alto [illegible] Gritas 1960. Cuando [illegible] Hong Kong. La [illegible]da.
PLAZA (Puente Alto) [illegible] premiere. Barrera de [illegible]
SANTIAGO (San Bernardo) [illegible] diez mandamientos.
PLAZA (Talagante). [illegible] Pancho Villa. El [illegible] marina.

Películas del Momento

"DIPLOMATICO SIN VALIJA". — (Rank) Inglesa. Comedia. Inteligente humor británico en sátira a la diplomacia. Terry Thomas, Peter Sellers, Luciana Paoluzzi, Thorley Walters. Mayores de 18 años (Bandera-Las Lilas).

"LOS BUSCAS". — (Leo Films) Francesa. Aventuras nocturnas de dos jovenzuelos, en París, en busca de mujeres. Jacques Charrier, Belinda Lee, Dany Robin, Dany Carrel. Mayores de 21 años (Pacífico-Plaza).

"11 A LA MEDIANOCHE". — (Warner Bros) Norteamericana. Un grupo de ex paracaidistas en robo a casinos de Las Vegas. Frank Sinatra, Dean Martin, Sammy Davis, Jr., Peter Lawford, Shirley McLaine. Mayores de 18 años (Central-King).

"SIETE HOMBRES Y UN DESTINO".— (Artistas Unidos) Norteamericana. Acción y violencia. Siete pistoleros profesionales se humanizan al defender de los bandidos una aldea mexicana. Yul Brinner, Eli Wallach, Steve McQueen. Mayores de 14 años (Rex).

"ROJO EN LOS LABIOS".— (Grandes Películas) Italiana. El despertar a la adolescencia en un film sicológico-policial. Georgia Moll, Pietro Germi, Laura Vivaldi. Mayores de 18 años (Cervantes).

"ENCAJE DE MEDIANOCHE". — (Universal) Norteamericana. Misterio y suspenso. Melodrama policial. Una mujer amenazada de muerte. Doris Day, Rex Harrison, John Gavin. Mayores de 18 años (Imperio).

"NUNCA EN DOMINGO".— (Artistas Unidos) Griega. Las inquietudes de un americano quieto y una mujer pública. Medina Mércuri, Jules Dassin. Mayores de 21 años (Lido).

"PORGY AND BESS" — (Columbia) Norteamericana. Versión fílmica de la ópera de Gershwin. Sidney Poitier, Dorothy Dandridge, Sammy Davis, Jr.; Pearl Bailey. Mayores de 18 años (Ducal).

CRONICAS SOCIALES

Por LUCIA ARRIETA

...ita Soledad Bauzá González, que hará su estreno en sociedad este año.

...OXIMO MATRIMONIO. — ...13 de mayo será bendecido el matrimo... de la señorita Rose Marie Ward Latham ... el señor Fernando Valdés Solar.

... "EL DRIVE IN CHARLES". — ...ando en "El Drive in Charles", hemos ... últimamente, a las siguientes señoritas ...ferentes:

...Mónica Larraín Puelma, Beatriz Ducci ...ge, Berta Armas Latorre, Anita Concha ..., Patricia Moreno Carmona, Elena Mo... Solar, Pamela Flint Levi, Adriana Sil... Bafalluy, María Inés Fernández Irarrá... Cecilia Rodríguez Bouillon, Patricia ...nas, María de la Luz Serrano Rivera, Ma... Marty Marttle, María Inés Aguirre Man... Jorge Tuñón Silva, Hernán Serrano, ...ie Cummins Marín, Alfonso Barrios, ...n Carlos Délano Ortúzar, Cristián Illa... Golmichs, Jorge Hermanns, Eduardo ...dés Cuevas, Pedro Felix de Aguirre, Her... Rivas Montes, Francisco Subercaseaux.

...AJEROS.— Se encuentran en su fundo, en Requínoa, el señor ...l Arrieta Cañas y señora María Luisa ...chia de Arrieta, y el señor Exequiel Un... Fernández y señora Luz Arrieta de ...ferraga.

...NFERMA.— Se encuentra delicada de salud la señora Marta ... de Guarachi.

... NUEVA YORK.— El próximo domingo se dirigirá ... Nueva York el señor Jaime Clark Valdi...

...E EN LA EMBAJADA DE SUIZA.— ...ñoy se efectuará el té que la Embajadora de ...ia, señora Henriette de Stiner, ofrece a ... damas de la colectividad suiza en la ...ede de la Embajada de calle Burgos 160.

RESIDENCIA.— La señora Lucía Salas de Mackenna e hijos han fijado su nueva residencia en Avenida Presidente Riesco 3074, departamento 32, fono 481015.

A EUROPA.— El señor Domingo Gana Edwards y señora Adriana Correa de Gana se han dirigido a Europa.

ESTRENOS DE ESTE AÑO. — Harán su estreno en sociedad este año, entre otras, las siguientes señoritas: María Angélica Marchant Searle, Marta Vial Risopatrón, Francisca Claro San Román, Andrea Smith Valdivia, Teresa Risopatrón Echenique, Mónica Covarrubias Velasco, María Inés Sánchez Guzmán, Ximena León Walker.

DESPEDIDA DE SOLTEROS. — La señora Isabel Chadwick de Gandarillas ofrecerá hoy día una comida, para despedir de su vida de soltera a la señorita Beatriz Bomchil Rosz y señor Max Letelier Pardo, que contraerán matrimonio el próximo domingo en la Iglesia de los Santos Angeles Custodios.

AL ORIENTE.— El jueves se dirigirán al Oriente el señor Alfredo Alamos Ojeda y señora Lucila Montero de Alamos.

A ESTADOS UNIDOS Y EUROPA.— A Estados Unidos y Europa se dirigirán el jueves la señora Teresa Montero de Barros e hija Teresa.

CORONAS DE CARIDAD DEL HOGAR DE MARIA.— BASILICA DEL SALVADOR.—

Mañana miércoles 5 de abril, en el altar de Nuestra Señora del Carmen será aplicacada, como todos los meses, la Misa de 10 12 por los difuntos en sufragio de quienes se han pedido coronas al Hogar de María.

María Teresa Correa de Vicuña, Jorge Cuevas Bertolin, Elena Livingstone Bianchi, Juan Antonio Coloma, Alfredo Weber, José Antonio Cea Egaña, Reverenda Madre María Gabriela Poblete, Juan Lacassie, María Inés Lazo de Krausen, Enrique Renteria, Delia Solar de Bascuñán, Blanca Yáñez de Téllez, Mercedes Noguera de Prieto, Ambrosio del Río Aldunate, Samuel Irarrázaval Lira, Justiniano Sotomayor Pérez Cotapos, Blanca Sierra de Montero, Fernando Orrego Salas, Dolores Mac Iver de Vergara, Marta del Fierro de Parejo, Filomena Hormazábal de Reinoso, María Loreto Guarachi Bascuñán, Eduardo Morel Herrera, Carlos Iñiguez Larrain, Patricia Aspillaga de Marín, Eulogia Errázuriz de Sánchez, Marión Greene Saint Clair, Rosa Valdés de Hurtado, Víctor Alvarez Bravo, Modesta Larrahona de Bain, Nicolás Luco Arriagada, Rosa Teuthon de Accorsi, Marta Amaral de Mery, Blanca Alcalde de Zegers, Estela Castoldi Macchi de Cellere, José Manuel Rodríguez Duque, Ernesto Jensen Portales, George Gifford, Sergio Medovic Luskic, Francisco Simunovic, Rosa Lastarria, David Kinnear Barber, Julia Marcos de Alexandroff, Antonia Muñoz de Rodríguez, Arturo Meraim L., Blanca Guzmán de Osorio, Ricardo Dávila Silva, Emma Formas de Dávila, Trinidad Fabres de Cruz, Graciela Lantadilla, Sara Guzmán de Arias, Anita Porget de Marcon, Victoriano Hortal, Tomás López Bravo, Carlos Münchmayer S., Hortencia Murillo Reyes, Carlos Acharán Arce, Ignacio Lira Lira, Alejandro Bulgoa González, Manuel Herrera Soto, Teresa León, Clorinda G. vda. de Orchard, Jorge Guillermo Donoso Bascuñán, Diego Vial Larrain.

Usted puede pedir estas coronas a Paulina P. de Figueroa, Carmen N.o 8, Depto. 41, fono 31377, Rebeca Vadillo de Ossa, fono 497981, Marta Bascuñán Pérez, Compañía 1679, fono 83884 y María Villaseca, Seminario 234, fono 44080, o los días miércoles durante la Misa de 10 en la mesa de las Camareras, en la Basílica del Salvador.

Para la próxima temporada simpático traje en lana a cuadros blanco y negro acompañado de jersey negro escotado y sin mangas. (Foto UPI).

NOVIOS

Compren sus argollas en la fábrica más antigua de Chile

CASA SOSTIN

Fábrica de Argollas
Calle Nueva York 66
SANTIAGO
Garantía, Seriedad, Rapidez

CUADROS AL OLEO

de paisajes chilenos y motivos europeos

VENDO

Confección rápida de marcos.

Merced 753. Local 9 "Galería Andes"

PIELES

Nanur

atiende en:
Huérfanos 1044
6 piso Tel. 68457

VERANEANTES MALETERIA MUNDIAL

EVITE INTERMEDIARIOS, COMPRANDO DIRECTAMENTE EN LA FABRICA: MALETAS, PORTADOCUMENTOS Y BOLSONES COLEGIALES, VALIJAS Y TODOS LOS ARTICULOS DEL RAMO.

MALETERIA "MUNDIAL"

21 DE MAYO 665
Y DIAGONAL
CERVANTES 674

Goce de la vida...
Millares de personas lo confirman.
Aliviese Ud. también...
Una revolución científica a su alcance.
ADQUIERA UNA PULSERA MAGNETICA
RELAX

E°18

Representante en Chile
MIRES
VICTORIA 1008
CASILLA 5213
FONO 52705 STGO.
Distribuidor en Santiago
LIBRERIA TAMARGO
Plaza de Armas 438
Distribuidor en Valparaíso
CASA PALU
Condell 1391
Distribuidor en Viña del Mar
CASA CERVANTES
Valparaíso 554.

CPV

el hombre que yo admiro fuma **HILTON**

Comentar un accidente en los colegios, ocurrido cerca del lugar, causas que lo produjeron, cómo pudo haberse evitado, significa introducir en los niños y asistentes una gimnasia mental para la seguridad.

FCA. Y MUEBLERIA "LA EUROPEA"

OFRECE MUEBLES en estilo Imperio, Sheraton, Chippendale, Normando y Francés. Funcionales en modelos exclusivos, con 20 por ciento rebaja.

AVENIDA BERNARDO O'HIGGINS N.o 1637.

SUC. SAN ANTONIO N.o 37

La elite de siempre

RECUERDOS DE VALPARAISO

Alcancé a conocer ese Valparaíso que a más ...er la única ciudad con carácter de Chile, ... una sociedad al estilo inglés elegante, ...cia y un comercio magnífico donde los ...tiaguinos iban a surtirse de importaciones ...ciosas, escasas en la capital, cuya mercade... venía en general de Francia.

...l primer recuerdo emocionado lo guardo ... una tarde de febrero en que los liberales ...ocráticos de Valparaíso, partido allí muy ...roso y con muy buena gente, rindieron ... homenaje a mi abuela materna el día que ...plió ochenta años. Me parece estar vien... un gran salón, dividido por columnas, lle... de caballeros de levita y chistera, donde ...tandose don Darío Risopatrón Cañas ...tregó a mi abuela un hermoso álbum con ... cifras en oro y pronunció un discurso tan ...tido, evocando lo que ella había sido para ... hijo y para los que cayeron bajo su ban...era, que todos los ojos se humedecieron de ...ciones; la tragedia estaba aún tan fresca.

En nuestros veraneos yo visitaba mucho la ...sa de un caballero muy guapo y agradable, ... Santiago Lyon Santa María; era casado ... una prima hermana de mi abuelo mater... por lo que le decíamos tío. Tenía una her...osa casa (aún existe convertida en oficina ...blica) en la calle de Condell al llegar a la ...laza de la Victoria. Allí se vivía muy a la ...gual; las costumbres españolísimas de la ...apital estaban casi desterradas en estos ho...bres de origen inglés.

Recuerdo que una mañana fuimos con los ...uchachos de esta familia, a ver en la iglesia ...el Espíritu Santo, un matrimonio porteño ...e sensacional: allí vimos entrar una de las no...as más hermosas que he visto en mi vida: ...ofina Ferrari Valdés, que se desposaba con ...Raúl Edwards Mac Clure, lo que había reunido ... ese templo lo más encopetado de Valpa...raíso y muchísimas familias de Santiago que ...habían venido especialmente a la boda.

Tal vez, en ese día fue la primera vez que ... hablar de doña Juana Ross, de quien se ...ecía que había financiado la Revolución de ...91, que era una señora muy piadosa, cari...tiva y modesta, diariamente, al volver de la ...primera misa, ella en persona preparaba el ...asyuno para toda su casa. Esto me llenaba ... sorpresa, sabiendo que era una de las mu...eres más ricas de América.

Todas las mañanas íbamos a los baños del ...Torreadero, en Playa Ancha; allí nos zam...bullíamos en un mar donde flotaban cáscaras ...sandías, de melones, de cebollas, papeles y ...otros desperdicios, sin comprender cómo pudo ...existir sitio tan poco higiénico para instalar ...los baños, donde también los había de tina, ...calientes. A la salida se ponía una fila de ...vendedores de tortillas de dulce y de grasa, ...que hacían nuestras delicias y que las damas ...compraban en sendos paquetes para la hora del ...té; eran una especialidad de Valparaíso.

...Por la tarde íbamos a tomar los famosos he...lados de la Gaseau, donde se expendían aque...llas hostigosas gomas de malva por las que se ...volvían locos los santiaguinos. Después a jugar al ...Parque, rodeado de una baja rejilla de hierro ... adornado, junto a una pila, con cuatro leo...nes también de hierro, que habían sido trai...dos de Lima. Nunca he comprendido tanta ...historia por haberse traído, como presas de ...guerra, tan numeroso lote de porquerías. Has...ta hoy, jamás he visto nada de lo que se tra...jo de Lima, que tenga un efectivo valor ar...tístico. El paseo al malecón era también para ...nosotros de mucho encanto.

Entre las residencias suntuosas, a más de la ...combrada de los Lyon Pérez, creo que sólo ... por medio estaba la que había edificado, ...con proporciones palaciegas, don Carlos Gar...cía Huidobro, padre de los García Huidobro ...Ugalde, que fue un caballero refinado, poseedor ...de una notable colección de cuadros. Después ...del señor Huidobro pasó a la familia Edwards ...Bello y vino a conocerla, cuando en poder de ...un famoso ahogado porteño, don Emiliano ...Bordali Humeres, se casó allí, con gran pom...pa, su única hija, Ester Bordali Riesco, con el ...diplomático Rodolfo Valdivieso. Esta residen...cia es actualmente propiedad de la Municipa...lidad de Valparaíso.

También la casa de don Guillermo Rivera, con su magnífica escalera de ónix y sus colecciones de obras de arte, nos llama mucho la atención.

Todo en el Puerto tenía un especial carácter; la mayoría de las personas importantes llevaban nombres ingleses y la vida, en general, se regía por prácticas inglesas; para los santiaguinos eran curiosas las costumbres de las familias porteñas, que las aventajaban en algunos refinamientos.

En la época de nuestros abuelos hubo allí un gran colegio inglés donde fueron a educarse muchos de ellos.

No olvido los relatos para la historia anecdótica de Valparaíso que nos hacía un viejo amigo de nuestra familia don Eugenio Lamotte de Portail. Contábanos con emoción el duelo más conmovedor que allí se había efectuado concertado entre el Vizconde D'Espanville, Cónsul de Francia, y M. de Saillard, que tenía el mismo cargo en el Callao y que costó la vida al primero.

El Vizconde era un noble francés de veinticinco años que desde su llegada al Puerto, un año antes, había conquistado su sociedad. Cuentan las crónicas que fue invitado en el mes de septiembre por la marquesa de Cañadahermosa a conocer la capital, donde asistió a las fiestas dieciocheras, a un baile en casa del conde Alcalde y a un gran sarao donde los Del Solar Rosales; en este último lució un frac verde con botones dorados que "sacó ronchа" a los petimetres santiaguinos.

La trágica muerte de D'Espanville conmovió tanto a la sociedad de Valparaíso como a la de Santiago, donde había dejado grato recuerdo. Ahondó la emoción, el que el Vizconde había conquistado el corazón de una bella porteña, Antonia de Carrera y Aguirre.

El tremendo duelo del Molino de Polanco (donde se efectuó) era una crónica dolorosa muy recordada, del viejo Valparaíso.

Diz que personajes curiosísimos habitaban en el Puerto por esos años; algunos extranjeros notables que tragedias en su patria les habían obligado a exnatriarse. Se cuenta que el hijo mayor del duque de Otranto vino hasta aquí ocultando su verdadera filiación, hasta que un día alguien descubrió que aquel caballero de levita que todos los días iba a leer los periódicos bajo los frondosos árboles de la Plaza de la Victoria, era nada menos que un Fouché, hijo de aquel genial y perverso Ministro del Rey de Francia. Un día M. Fouché desapareció de Valparaíso, donde veía que su personalidad, descubierta, despertaba curiosidad, y en las modestas pensiones que habitaba había insinuado, por este motivo, se radicaría en Buenos Aires. Muchos años después "Le Journal" de París daba la noticia de que acababa de morir en Buenos Aires, en la mayor indigencia, el hijo mayor del duque de Otranto que había vivido largos años en Valparaíso.

Oí a mi madre recuerdos gratísimos de la vieja sociedad de Valparaíso que ella conoció cuando siendo Intendente su tío don Francisco Freire Caldera, iba a pasar días de veraneo en compañía de sus guapas primas. También en mis tiempos otro gran Intendente daba categoría al puesto por él y por sus bellas y encantadoras hijas, las Larrain Morandé.

Pocos años antes de morir en un trágico accidente de aviación el gran pintor francés Bernard Boutet de Monvel, esposo de una distinguida dama chilena, vino a pasar unos días en Santiago. Todos le insinuaban de no irse antes de conocer Viña del Mar, y fue así que una mañana tomó el tren hacia nuestro gran balneario. Tres días después regresó, y al ir a saludarle, me dijo: "¡Cómo es posible que ustedes no me hubieran dicho que tenían la ciudad más interesante y el puerto de más carácter de Hispanoamérica!". Valparaíso me ha fascinado, nos repetía, mostrándonos unos maravillosos croquis con esas callejas tan únicas en que las casas colgantes parecen sostenidas como por obra de magia.

Le debí a Boutet de Monvel el empezar a apreciar el encanto de nuestro primer Puerto.

EDUARDO BALMACEDA VALDES

ULTIMA PAGINA DE ESTA EDICION
Edición de 16 páginas.— Precio: Eº 0.05

LA NACION

MARTES 4 DE ABRIL DE 19[illegible]
SANTIAGO DE CHILE

Informaciones Comerciales

Proporcionadas por Swett y Eyzaguirre, Corredores de la Bolsa

MERCADO BURSATIL

[illegible]nce activo y con sus precios de baja se desarrolló el Mercado Bursátil en el día de ayer, los principales conformes correspondieron a Banco Sudamericano, Cemento Melón, Cía. Industrial, Copec, Papeles y Cartones y Vapores.

El Oro Fino se transó en pequeñas partidas a 23.30.

Los Bonos Hipotecarios con transacciones de escaso interés mantuvieron sus cotizaciones anteriores.

El volumen operado alcanzó a 272.552 acciones y nominales en bonos a Eº 9.424.

El cierre acusó 10 alzas, contra 13 bajas, tendencia de bajas.

COTIZACIONES DE ACCIONES

La Bolsa de Comercio cotiza sus acciones en centésimos de Eº, cifrándose a la ley 13.305.

CIERRE OFICIAL DE LA BOLSA DE COMERCIO A LAS 13 HORAS.

BONOS NOMINALES Eº
D. Interna 7-1 84 c
Garantía 7-1 84 c
Paviment. 7-1 84 c
Mun. Stgo. 8-1 53 n
B. Estado 6 3/4 58 t
B. Estado 10-6 75 c
Hip. Ch. 6-1 49 c
Hip. Ch. 10-6 75 c

BANCARIAS
Central 3.000 t
Concepción 16 n
Continental 7 1/2 v
Chile 385 t
Crédito 33 n
Edwards 42 1/2 n
Español 157 t
Hipotecario 110 t
Israelita 165 c
Italiano 22 1/2 v
Nac. del Trabajo 19 t
Osorno 140 n
Panamericano 7 1/2 n
S. Americano 32 t
Talca 24 1/2 t

MINERAS
Andacollo 4 1/2 n
Aucanquilcha 9 7/8 v
Cerro Grande 85 c
Del. Punitaqui 9 1/4 n
Disputada 27 c
Lota 5 v
Merceditas 1 3/4 t
Ocuri 35 n
Opleoa 42 v
Oruro 70 c
P. de Lobos 4 n
Schwager 30 n
Tamaya 12 t
Totoral 21 n

AGRICOLAS Y GANADERAS
Colcura 13 3/4 v
Copihue 3 3/8 n
Formio Chileno 4 v
Gente Grande 95 n
Laguna Blanca 150 t
La Rosa Sofruco 19 n
Rupanco 75 n
T. del Fuego 53 1/2 c
Viña C. y Toro 19 t

SALITRERAS
Anglo Lautaro C 46 c
Iquique Port. 4 c

TEXTILES
Caupolicán 3 c
Chiteco 3 1/2 n
Flap 4 n
Lino 60 t
Paños Bellavista 45 1/2 n
Paños Concepción 2 n
Paños de Tomé 12 1/2 n
Rayonhil 6 c
Sedylán "A" 1 3/4 n
Tejidos El Salto 3 1/4 n
Textil Progreso 2 v
Textil Viña 2 3/4 n
Vestex 20 n
Yarur 75 v

INDUSTRIALES Y VARIAS
Agencias Graham 5 1/2 c
Arrocera EGA 11 v
Arrocera Mirafl. 6 1/2 c
Bima 8 n
Carozzi 16 1/2 n
Caucho 140 c
Cemento Melón 111 t
Cervecerías 67 t
Club de Golf 20.000 n
Club Hípico 120.000 c
Club de Polo 4 200 v
Cola 176 n
Colorantes 6 3/4 n
Cía. Industrial 8 1/2 t
Copec 41 1/2 t
Cristalerías 9 t
Chilectra 52 n
Chiprodal 3 1/2 n
Electr. Industrial 12 1/2 t
Embotell. Andina 83 n
Farmo Química 3 1/2 n
Fertilizantes 17 n
Fósforos 18 n
Gas de Santiago 18 t
Hipódromo Chile 34.000 t
Industrias Varias 4 3/4 n
Inmob. Huelén 175 t
Insa 60 1/2 v
Interamericana 2 3/4 n
Interocenica 46 t
La Rural 14 v
Loza de Penco 16 1/2 t
Lucchetti 5 n
Mac Kay 21 n
Mol. Koster 12 c
Mol. S. Cristóbal 4 n
Muelles P. Vergara 3 1/4 n
Naviera Arauco 7 v
Papeles y Cartones 65 t
Pizarreño 60 1/2 c
Polpaico 103 v
Refractarios L. 2 7/8 n
Refinería de Viña 39 1/2 v
Renta Urbana 21 t
Rudoloff 1 1/2 c
Saavedra Benard 19 c
Sanitas 7 1/2 c
Sogeco 4 n
Sonavela 3 3/4 n
Soprole "B" 350 n
Tabacos 23 1/2 n
Tattersall 16 1/2 t
Teléfonos 14 1/2 n
Tres Montes 34 n
Universo 15 n
Vapores 61 1/2 t
Vidrios Planos 22 v
Volcán 7 1/2 c
Zig Zag 5 5/8 n

METALURGICAS
Cap 51 1/2 c
Cic. 4 1/4 t
Cobre Cerrillos 27 n
Electro Metalurg. 34 1/2 c
Envases 1 n
Fensa 1 5/8 c
Indac 9 t
Indesa 1 1/2 v
Indura 4 1/2 n
Madeco 20 1/2 t
Madenza 9 t
Mecánica Ind. 7 v
Socometal 7 n

SEGUROS
Ch. Cons. Gries. 23 3/4 n
Lloyd de Chile "A" 40 c
Lloyd de Chile "B" 3 c

TRANSACCIONES

Abril 3	1960	1961
BONOS NOM. Eº		9.424
ACCS. 6.5 ct.		213.401
ACCS. B.5 ct.		57.151
TOTAL ACCS.		272.552

El mercado de metales en Londres reabrirá el martes 4 de abril.
Santiago, abril 3 de 1961.

Oficina de Informaciones y Estadística Bolsa de Comercio.

CAMBIO LIBRE

PAIS	COMPRA	VENTA
EE. UU. de A. (cheque)	1.950	1.953
EE. UU. de A. (billete)	1.937	1.980
Argentina (orden de pago)		12.85
Argentina (billete)	12.75	12.85
Brasil (orden de pago)	3.50	3
Perú (cheque)	28.75	29.75
Perú (billete)	39	45
Uruguay (cheque)	84.50	84.50
Uruguay (billete)	95	97.50
España (orden de pago)		18
España (billete)	17	518
Francia (orden de pago)		3.98
Francia (cheque)	313	320
Francia (billete)	319	3.933
Inglaterra (cheque)	2.940	3.990
Inglaterra (billete)	3.950	1.71
Italia (orden de pago)		1.55
Italia (billete)	1.60	245.90
Suiza (cheque)	243	267

Informaciones proporcionadas por "SWETT Y EYZAGUIRRE"
Corredores de la Bolsa NEW YORK 55 - TEL. 62362

Cierre oficial de la Bolsa de Valores

Oro Eº 23.70 v

BONOS FISCALES
Deuda 84 n
Garantía 84 n
Paviment. 84 n

BONOS HIPOTECARIOS
Sco. Est. 10-6 75 n
Caja 6 3/4 53 1/2
Chile 6-1 46 n
Chile 10-6 75 n
Valp. 6-1 51 n
Valp. 10-6 75 n
Valp. Dis. 7-3 90 n

BONOS MUNICIPALES
Valp. 7-1 39 n
Viña 7-1 36 n
Viña 8-1 45 n
Stgo. 7-1 57 n
Stgo. 8-1 48 n

BANCOS
Central 3.300 n
Chile 384 c
Concepción 16 1/2 n
Crédito 32 c
Continental 7 n
Edwards 48 t
Español 157 c
Hip. Chile 110 n
Hip. Valp. 20 n
Israelita 155 n
Italiano 22 1/4 n
Nac. Trabajo 9 1/4 n
Osorno 140 n
Panamericano 8 n
Sud. Americano 32 c
Talca 24 1/2 n

MINERAS
Andacollo 4 1/4 n
Aucanquilcha 9 3/4
Cerro Grande 89 n
Disputada 27 n
Merceditas 1 3/4 n
Ocuri 35 n
Oruro 70 n
P. de Lobos 3 c
Tamaya 13 1/4
Totoral 21 n

CARBONIFERAS
Lota 5 v
Schwager 19 v

METALURGICAS
Ast. Habas 6 3/4 t
Cap "C" 51 c
Cic. 8 n
Electro Met. 35 1/2 n
Envases 1 v
Fensa 1 3/4 n
Indac 9 n
Indura 4 n
Madeco 20 n
Madenza 9 n
Mecánica 6 3/4 n
Socometal 7 n

NAVIERAS
Arauco 7 v
Coronel 14 1/4 n
Interocéanica 48 1/2 n
Muelles 3 1/4 n
Vapores 61 t

INDUSTRIALES Y VARIAS
Arrocera, 11 n
Bima, 8 n
Carozzi, 10 1/2 v
Cem.º Melón, 110 c
Cer. Unidas, 67 v
Cunsa (XX), 10 3/8 n
Codine, 140 n
Cola, 173 1/2 c
Colorantes, 6 3/4 n
Copec, 41 1/2 v
Cristales, 8 1/2 c
Elect. Ind., 13 c
Emb. Andina, 95 n
F. Químico, 3 1/2 n
Fertilizantes, 16 7/8 n
Fósforos, 18 n
Gas Stgo., 18 n
Gas Valpso., 12 1/4 n
Hucke, 23 c
I. Universo, 13 n
Industrial, 8 1/2 t
Ind. Varias, 4 7/8 v
Insa, 70 v
Interamericana, 3 n
I. Bellavista, 12 n
Invr. Ch. C., 145 n St
La Rural, 12 1/2 n
Loza de P., 16 n
Lucchetti, 5 v
Papeles y C., 65 c
Perlina, 6 1/8 n
Pizarreño, 60 n
Polpeico, 103 n
Ref. Viña, 39 1/2 t
Refractarios, 2 7/8 n
Renta Urbana, 21 n
H. CH. BI. "B" Hipsaweg
Sporting, 31.000 n
Tabacos, 23 t
Tattersall, 16 1/4 n
Teléfonos, 13 n
Vidrios, 22 t
Volcán, 7 1/2 n

TEXTILES
Bellavista, 44 n
Caupolicán, 3 1/8 c
Chiteco, 3 1/4 n
Concepción, 2 3/4 n
Flap, 4 c
Rayonhil, 5 1/2 n
Sedamar, 2 3/4 n
Tej. Salto, 3 c
T. Progreso, 2 n
T. Viña, 2 1/2 n
Tomé, 12 1/2 n
Yeatz, 20 n
Yarur, 79 n

AGRICOLAS Y GANADERAS
Aisén, 950 n
Claces, 125 n
Colcura, 14 v
Fruteria, 58 n
Fuego, 53 t
Gte. Grande, 65 n
Lag. Blanca, 148 n
Nuble y R., 75 n
V. C. y Toro, 19 1/2 n
La R. Sofru., 10 1/4 n

SALITRERAS
Anglo L., 39 n
Iquique, 3 1/2 n
Iquique Port., 2 7/8

SEGUROS
Central, 15 v

TRANSACCIONES
113.371 acciones.

Sociedad "El Tattersall"

FERIA SANTA ROSA

Transacciones efectuadas el 3 de abril

CERDOS

Kilos	Eº	Procedencia			
12 1.248	0.486	Chimbarongo	8	744	0.442 Pichidegua
16 1.966	0.476	San Vite.	8	744	0.442 Pichidegua
32 3.230	0.474	Chimbarongo	5	756	0.442 Ocoa
6 616	0.474	S. Bernardo	17	1.836	0.440 Chillán
12 1.402	0.466	Chimbarongo	10	1.054	0.440 San Carlos
3 372	0.466	Pichidegua	5	604	0.440 Curacaví
15 1.636	0.459	San Carlos	15	1.493	0.438 Chillán
3 648	0.458	Nancagua	8	850	0.438 Maipú
16 1.920	0.453	Chillán	4	402	0.420 Curicó
17 1.838	0.452	Sta. Cruz	12	1.012	0.403 Nancagua
10 1.308	0.432	Chillán	8	784	0.406 Nancagua
11 1.476	0.430	San Carlos	14	1.288	0.402 Sta. Cruz
22 2.344	0.443	Qta. Tilcoco	14	1.332	0.400 Renca
			13	1.190	0.400 Mortesal
			24	1.264	0.398 Chillán
			4	374	0.396 Curepto
			17	1.536	0.388 Chillán
			13	1.014	0.384 Chillán
			12	1.038	0.384 Curepto
			15	1.228	0.380 Chillán
			13	1.014	0.384 Chillán
			12	1.038	0.384 Curepto
			15	1.248	0.380 Chillán
			12	964	0.378 Chillán
			3	282	0.378 Polpaico
			10	820	0.376 Chillán
			10	774	0.376 Curepto
			15	1.182	0.371 Peñaflor
			15	1.064	0.370 Chillán
			11	924	0.370 Sta. Cruz
			13	1.024	0.368 Sta. Cruz
			5	380	0.362 Sta. Cruz
			11	818	0.360 Pichidegua
			3	218	0.360 Nancagua
			22	1.704	0.358 San Fernando
			8	538	0.354 Curepto
			13	964	0.352 Chillán
			10	674	0.352 Sta. Cruz
			6	414	0.350 San Carlos
			3	224	0.350 Sta. Cruz
			14	988	0.342 San Carlos
			8	592	0.342 San Bernardo
			6	402	0.340 Nancagua
			9	718	0.340 Linares
			9	594	0.338 Chillán
			10	668	0.332 Chillán
			7	464	0.324 Curepto
			8	478	0.288 Curepto
			9	522	0.282 Linares
			8	484	0.276 Sta. Cruz
			5	250	0.237 Sta. Cruz
			7	324	0.234 Sta. Cruz

PRECIOS AL CIERRE

OPERACIONES DEL 3 DE ABRIL DE 1961, DE 10.50 A 11.45 HORAS

120 Bco. del Estado 6 3/4, 56
6.970 Bco. del Estado 10-6, 75
100 Hipot. Ch. 6-1, 48
11 Bco. Central, 3.000
355 Bco. Chile, 388 Od.
150 Bco. Chile, 388
30 Bco. Chile, 388 Od.
744 Bco. Español, 157
800 Bco. Hipotecario, 110
18.100 Bco. Nac. del Trabajo, 18
300 Bco. Sud Am., 32
100 Bco. Sud Am., 32 1/4
3.000 Bco. Sud Am., 32 1/2
30 Bco. Sud Am., 31
337 Bco. Talca, 24
2.000 Bco. Talca, 24 1/2
1.000 Tamaya, 12
835 Colcura, 14
400 Laguna Blanca, 152
700 T. del Fuego, 53
2.500 T. del Fuego, 53 1/2
1.380 Viña C. y Toro, 19 Od.
2.500 C. Melón, 111
500 C. Melón, 110
500 C. Melón, 111
500 C. Melón, 110
500 C. Melón, 111
2.500 Cervecerías, 67
1 Club Hípico, 120.000
16.500 Cía. Ind., 8 3/4
4.300 Copec, 41 3/4
5.500 Copec, 43
1.980 Copec, 42
2.143 Copec, 42
858 Copec, 42 Od.
1.100 Copec, 42
1.088 Cristalerías, 8 3/4
1.500 Elect. Ind., 13
7.100 Gas de Stgo., 18
1 Hipódromo Chile, 34.000
1.500 Mol. Koster, 12 Od.
2.300 Pap. y Cartones, 66
1.600 Pap. y Cartones, 65 1/2
60 Pap. y Cartones, 66 Od.
800 Pap. y Cartones, 65
300 Pap. y Cartones, 65 1/2
30 Pap. y Cartones, 65
30 Pap. y Cartones, 66 1/2
800 Pizarreño, 60
1.000 Polpaico, 103
83 Tabacos, 23 1/2
2.300 Tattersall, 16 1/2
3.600 Vapores, 61
10.400 Vapores, 61 1/2
2.000 Vapores Od., 61 1/2
1.100 Vapores, 61 1/2
1.000 CAP Od., 51 1/2
46.326 Fensa, 1 5/8
1.200 Madeco, 20 1/2
2.500 Madenza, 9

PALABRAS CRUZADAS

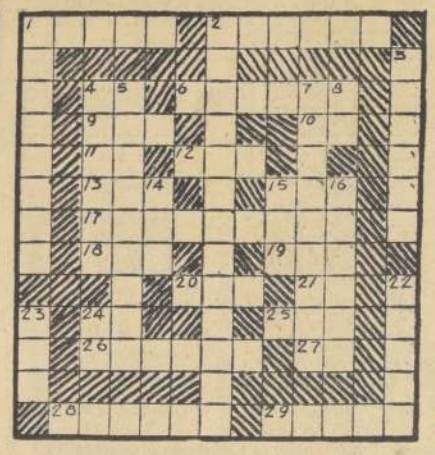

HORIZONTALES:

1.—(Lord) Jorge Gordon, célebre poeta inglés (1788-1824).
2.—Injusto, que no observa la equidad.
4.—Nota musical.
6.—Concede, consiente.
9.—Fam. muy distraído.
10.—Símbolo químico del arsénico.
11.—950.
12.—Prefijo que significa tres.
13.—Adj. posesivo; que me pertenece.
15.—Parte que más accionan las aves en vuelo.
17.—Que causa ardor, pl.
18.—Apócope de Raab, Hungría, a orillas del río homónimo.
19.—Oficial del Ejército turco.
20.—Regla obligatoria o necesaria.
21.—Terminación de verbo.
24.—Doble vocal.
25.—Prefijo que denota junto a, cerca de.
26.—Salta, fam. se altera y resiste mucho.
27.—Dos vocales fuertes.
28.—País europeo, patria de Colón.
29.—Instrumento para desenredar los cabellos.

VERTICALES:

1.—Capital de una nación europea.
2.—Fís. disminución o supresión de luz que se produce cuando se encuentran en determinadas circunstancias, dos rayos de luz.
3.—Dícese del color obscuro que tira a negro, fem.
4.—Neol. cinematografiar.
5.—Que admira a una mujer hermosa.
7.—Cosa propia de gallegos.
8.—Símbolo químico del arsénico.
14.—Canto poético.
15.—Une con ligaduras.
16.—Exponerse al fuego.
22.—Amarillo muy subido.
23.—Patriarca célebre por su piedad y resignación. (Biblia).
24.—El río más largo de Siberia; desagua en el océano Glacial (3.600 kilómetros.)

RESULTADO DEL PUZZLE ANTERIOR.

Así Atendemos al Público

Se estudia regularización todos los recorridos rurales

Doña Haydée A. de Troncoso, carnet 33487, de Buin, nos envió una comunicación en la que se refiere a los pasajeros de pie en los microbuses del sector rural y a otros problemas que afectan a los estudiantes que utilizan estos servicios.

Señala "la grave situación creada a los habitantes de esta zona, con la aplicación de la medida de admitir sólo 15 pasajeros de pie en los microbuses. Sabia medida, pero que en el caso nuestro exigía un estudio de sus probables consecuencias en los habitantes, ya que el empresario se ha visto lesionado económicamente, pues le ha faltado la carta blanca de traer los microbuses abarrotados de gente".

Agrega: "Vivo en Linderos y particularmente así como mi familia, al igual que todos los habitantes del camino Longitudinal comprendido entre Linderos y Paine, estamos expuestos diariamente a quedar botados, ya que nuestro medio habitual de traslado a Santiago o a Buin son los microbuses que vienen de Paine, Champa o Aculeo, nuestro servicio cuenta apenas con un microbús local que hace horarios poco adecuados para gente de trabajo".

Luego se refiere a la grave situación para lo cual necesita[illegible]ión de la declaración [illegible] Renta, pero cuando [illegible] la oficina N.o 1, [illegible] el señor Lagos, al [illegible] mi formulario, no me [illegible] a lo que yo pedía, [illegible] información aquí, [illegible] bien o mal mi de[illegible] ción entonces se e[illegible] nuevo signo monetario [illegible] y yo por escribir "[illegible] diarios", quise "[illegible] como la buena [illegible] conoce, y todo se [illegible] sanciones, me dio [illegible] para cancelar 24 mil [illegible] multa. Como no tenía [illegible] de inmediato, me [illegible] formulario hasta que [illegible] ra, y como mi vice [illegible] al día siguiente, tuve [illegible] celar esa multa. Después [illegible] regreso al país hice la [illegible] ción con solicitud [illegible] en el 6.o piso. Del 6 [illegible] deron al primero, [illegible] mero al tercero, de [illegible] inspector Espinoza. [illegible] señor Venegas. Una [illegible] probada mi equivoc[illegible] los libros de mis [illegible] del Seguro Social, [illegible] la devolución, hace [illegible] se perdieron mis pap[illegible] go todos los días [illegible] ción, porque soy pens[illegible] cesito mis 24 mil [illegible] brados indebidamente [illegible] que responde de nada [illegible] dido audiencia para [illegible] el señor Director de [illegible] tos Internos. Tampoco [illegible] mi solicitud, que [illegible] guiente: Planilla 74 [illegible] gistro 222-60 Z. Pro[illegible]

Señor Director, ¿[illegible] ponde de estas [illegible] irresponsables, que [illegible] lucionan con gritos y [illegible] zas? **Berta Montecinos, [illegible] nos 1724, Santiago.**

Pasajeros de pie en microbuses rurales

Ruego a Ud. acoger en las columnas de su diario la presente carta destinada a dar a conocer a las autoridades del tránsito la grave situación creada a los habitantes de esta zona, con la aplicación de la medida de admitir sólo 15 pasajeros de pie en los microbuses. Sabia medida, pero que en el caso nuestro exigía un estudio de sus probables consecuencias en los habitantes, ya que el empresario se ha visto lesionado económicamente, pues le ha faltado la carta blanca de traer los microbuses abarrotados de gente.

Vivo en Linderos, y particularmente así como mi familia, al igual que todos los habitantes del camino Longitudinal comprendido entre Linderos y Paine, estamos expuestos diariamente a quedar botados, ya que nuestro medio habitual de traslado a Santiago o a Buin son los microbuses que vienen de Paine, Champa o Aculeo, nuestro servicio cuenta apenas con un microbús local que hace horarios poco adecuados para gente de trabajo".

Todos los recorridos de microbuses rurales están siendo estudiados por las autoridades del tránsito, lo que permitirá corregir las deficiencias denunciadas por los lectores.

Queja contra los Servicios de Impuestos Internos

Me permito molestarlo para reclamar por la mala atención en la Dirección General de Impuestos Internos (oficina central). En el mes de abril de 1960 tuve que salir del país, para lo cual necesitaba la declaración de Renta, pero cuando fui a la oficina N.o 1, atendió el señor Lagos, al mostrarle mi formulario, no me hizo a lo que yo pedía, sólo información aquí, y bien o mal mi declaración entonces se [illegible] nuevo signo monetario y yo por escribir "[illegible] diarios", quise "[illegible] como la buena [illegible] conoce, y todo se [illegible] sanciones, me dio [illegible] para cancelar 24 mil [illegible] multa. Como no tenía [illegible] de inmediato, me [illegible] formulario hasta que [illegible] ra, y como mi vice [illegible] al día siguiente, tuve [illegible] celar esa multa. Después [illegible] regreso al país hice la [illegible] ción con solicitud [illegible] en el 6.o piso. Del 6 [illegible] deron al primero, [illegible] mero al tercero, de [illegible] inspector Espinoza. [illegible] señor Venegas. Una [illegible] probada mi equivoc[illegible] los libros de mis [illegible] del Seguro Social, [illegible] la devolución, hace [illegible] se perdieron mis pap[illegible] go todos los días [illegible] ción, porque soy pens[illegible] cesito mis 24 mil [illegible] brados indebidamente [illegible] que responde de nada [illegible] dido audiencia para [illegible] el señor Director de [illegible] tos Internos. Tampoco [illegible] mi solicitud, que [illegible] guiente: Planilla 74 [illegible] gistro 222-60 Z. Pro[illegible]

Señor Director, ¿[illegible] ponde de estas [illegible] irresponsables, que [illegible] lucionan con gritos y [illegible] zas? **Berta Montecinos, [illegible] nos 1724, Santiago.**

Cartas al Director

Trece accidentes en esquina peligrosa de Quinta Normal

En representación de la Población Quidora me veo obligado a poner en su conocimiento que, desde hace algunos meses a esta parte, se han producido trece accidentes de tránsito con el balance de la pérdida de dos vidas, cinco heridos y muchos perjuicios a edificios vecinos de Radal esquina de Nueva Imperial y parte del alumbrado público.

El último choque se produjo ayer, a las 13.10 horas, entre tres vehículos: un microbús y dos camiones, resultando un herido y perjuicios de consideración.

Por esta esquina pasan cuatro líneas de micros. Los vecinos hemos pedido a la Municipalidad de Quinta Normal la instalación de un semáforo, y entretanto que se destaque a un carabinero de tránsito. Hasta el momento nada se ha resuelto.

Agradecidos. **Adolfo Barahona**, coronel de Ejército en retiro, presidente del Comité de la Población Quidora.

CICUTA — POR LINO PALACIO

TARRINO

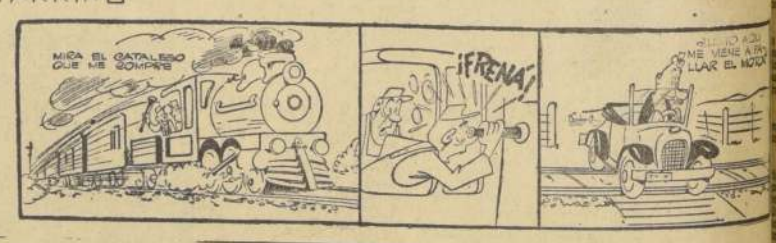

KID DINAMITA — POR SAM LEFF

DICK TRACY — POR CHESTER GOULD

TARZAN — Por Edgard Rice Burroughs

RAMONA — POR JORGE PALACIO

IMPORTANTE REMATE

DE LAS OFICINAS DEL CORREDOR DE PROPIEDADES DON JAIME EGAÑA BARAONA — POR VIAJE AL EXTRANJERO

40 PHILLIPS 40 — 6º PISO — OFS.: 1-6

Instalaciones de Oficinas — Muebles — Escritorios — Máquinas de Escribir y Sumar — Utiles de Escritorio — Cajas de Fondo — Equipo Amplificador — Kardex — Cuadros óleo y demás a la vista.

MARTES DE 4 a 6 y MIERCOLES DIA DEL REMATE: DE 10 a 12 y de 3.30 a 4 HORA DEL REMATE.

ENRIQUE MARTINEZ CAMPS — Martillero Público