

BRITANICOS SUFREN CONSECUENCIAS DEL LLAMADO DE KHADAFY A TERRORISTAS

REPRESALIA CONTRA ALIADOS DE REAGAN

En el Líbano asesinaron a tres rehenes ingleses, secuestraron a periodista de la misma nacionalidad y atacaron la residencia del embajador de Gran Bretaña en Beirut ■ La flota rusa en el Mediterráneo se trasladó a las costas de Libia ■ El líder libio ofrece "tregua" a los países europeos que no colaboren con los Estados Unidos

Página 11



FINES DE OTOÑO.— Mientras el Parque Forestal muestra las primeras notas de un otoño principiante, dos de las candidatas al cetro de Miss Chile oponen su lozanía y primaveral juventud. Francisca Aldunate (izquierda) y José Alcalde ofrecen una alegre nota en medio del nostálgico paseo santiaguino, demostrando que en primavera también surgen flores.

se enfrenta al América de Cali, a las 16.15 horas en El Salvador

BOBRESAL JUEGA SU OPCION EN LA COPA

Si gana, recupera las posibilidades de clasificarse; si empatara, aumenta el suspense; si pierde, queda eliminado.

Información página 105

VIERNES 18 de Abril de 1986
Año LXX — N° 22.584 — 2ª Edición
Santiago de Chile — S. Wladimir

\$ 60
REGIONES
XI y XII \$ 70

LA NACION

VIOLENCIA EN UNIVERSIDADES

Grupos de exaltados estudiantes promovieron disturbios y desórdenes en distintos recintos universitarios, debiendo ser desalojados por la fuerza pública en la Universidad Metropolitana, Facultad de Ciencias de la Chile y Playa Ancha, en Valparaíso.

(Páginas 7 y 12)

IMPUGNADO CASZELY

El club Bangú de Brasil, integrante del Grupo 3 de la Copa Libertadores, reclamó ante la Confederación Sudamericana de Fútbol por la inscripción de Carlos Caszely en la nómina de Barcelona de Ecuador y exige que no se le deje actuar.

(Página 107)

CRECE EDIFICACION

Un aumento de un 16,1 por ciento registró la edificación del país durante febrero último en relación a igual mes de 1985, según lo revelan datos del INE.

(Página 8)

DEUDORES AGRICOLAS

El presidente de la Sociedad Nacional de Agricultura, Manuel Valdés, señaló que ha mejorado la situación de los deudores de ese sector, aunque precisó que es necesario "acelerar" procesos de renegociación.

(Página 8)

DONACION ROTARIA

Dos valiosos equipos de diálisis peritoneal infantil donará Rotary Club al Ministerio de Salud. Así lo señalaron los máximos dirigentes de la entidad al entrevistarse ayer con el titular de esa cartera, Dr. Winston Chinchón.

(Página 6)

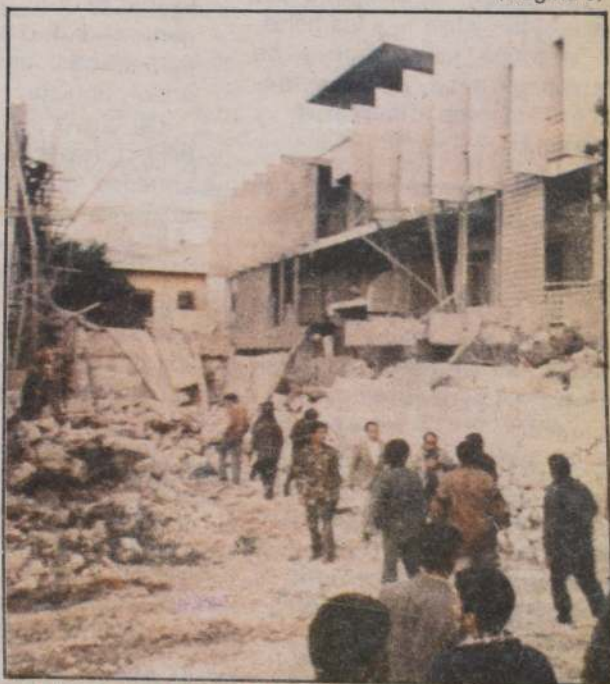

DAÑOS EN TRIPOLI.— Residentes libaneses se reúnen frente a los restos de la dañada Embajada de Francia en Trípoli. Las labores de rescate de heridos concluyeron, pero las autoridades no han dado a conocer una cifra oficial de víctimas

Queridos hermanos obispos, queridos amigos en Cristo:

"COMMUNIO ET PROGRESSIO"

1. Es un gran placer para mí encontrarme con vosotros mientras estáis reunidos para tratar sobre cómo pueden usarse los medios de comunicación en orden a *difundir el mensaje del amor de Dios*, y dar a conocer mejor la "Buena Nueva" de Cristo.

Hace quince años, según las directrices del Concilio Vaticano II (*Inter mirifica*, 23), vuestra Comisión publicó la Instrucción Pastoral *Communio et progressio* sobre los medios de comunicación social, la opinión pública y el progreso humano.

Este año el tema para la Jornada Mundial de las Comunicaciones Sociales, Jornada que se celebra según instancias del Concilio Vaticano II, es el de "Comunicaciones sociales y formación cristiana de la opinión pública".

INFLUENCIA DE LOS PROTAGONISTAS DE LOS "MASS-MEDIA" EN LA OPINION PUBLICA

3. En el documento preparado hace quince años, vuestra Comisión afirmó que los medios de comunicación "influyen de forma creciente en las actitudes de los hombres y en sus vidas, en las que los medios técnicos se introducen cada vez más" (*Communio et progressio*, 1).

¿Cuáles son las actitudes y valores que las gentes toman de los medios de comunicación? ¿De qué forma, su modelo de vida y su mentalidad, se ven afectados profundamente por ellos?

Una forma es a través del *protagonismo*. Los medios de comunicación hacen que ciertas personas lleguen a ser famosas. La popularidad o notoriedad trae consigo una cierta credibilidad, o por lo menos un poder de influencia.

de comunicación social deberá incluir, por lo mismo, no sólo una apertura a proporcionar la información necesaria y los consejos técnicos, sino especialmente una sensibilidad ante las presiones intensas que los comunicadores pueden experimentar y ante la necesidad particular que tienen de un *apoyo y empuje moral y espiritual*.

CONTRIBUIR AL BIENESTAR MORAL Y ESPIRITUAL DE LA SOCIEDAD

4. Otra forma con la cual se influye profundamente en la opinión pública es la *selección del material* que se presenta y la *manera de presentarlo*.

¿Por qué sucede, por ejemplo, que en los reportajes frecuentemente encomiables sobre la violación de los derechos humanos, publicados en la prensa o dramáticamente escenificados en la televisión o en los programas de radio, se olvida frecuentemente el *derecho de los individuos a prac-*



La Prensa, Televisión y Radio al Servicio del Hombre y de la Evangelización

OBJETIVOS Y AFANES DE CARA A LA IGLESIA UNIVERSAL

2. Este tema resume bastante bien los objetivos de la Pontificia Comisión: promocionar y apoyar, a través de los varios medios de comunicación social, la actividad de la Iglesia en el mundo, de tal forma que se eduque y forme a los fieles, y a todas las personas de buena voluntad, en los auténticos valores humanos y cristianos.

En esta obra tan importante y delicada, la Pontificia Comisión está llamada a animar, en primer lugar, las iniciativas dirigidas a divulgar el mensaje de Cristo y las auténticas enseñanzas de la Iglesia. Especialmente, en el campo de las comunicaciones sociales, apoyará los esfuerzos de las comisiones creadas para este fin por cada una de las Conferencias Episcopales. Y apoyará también, en este campo, la obra de las Organizaciones Católicas Internacionales.

Las figuras representativas de los medios de comunicación deben darse cuenta de la influencia que tienen y de la responsabilidad que dicha influencia comporta. Las gentes frecuentemente se sienten impulsadas a imitar, o por lo menos a aceptar, la conducta de los famosos; y la fama que ha sido dada por los medios de comunicación puede servir o usarse para inspirar bondad y generosidad, o aparentemente para aprobar lo que es pecaminoso y egoísta.

La Iglesia tiene la responsabilidad especial de inducir a aquellos que ejercitan dicha influencia sobre otros a recordar su propia dignidad, que viene de Dios y su vocación especial de *dar un buen ejemplo*, no sólo a través de los papeles que ellos hacen o en las declaraciones públicas, sino especialmente en su vida privada que muchísimos otros consideran como modelo o por lo menos como una justificación para su propia conducta.

El ministerio en relación con los que trabajan en los medios

ticar y proclamar su fe religiosa? ¿Por qué se silencia tan frecuentemente el derecho de los padres a tener hijos y a educarlos de acuerdo con su conciencia?

En muchos casos la agenda de la sociedad moderna está profundamente influenciada por las noticias y los espectáculos; por lo mismo, los que deciden sobre esto deben darse cuenta de la responsabilidad que tienen de contribuir no sólo al progreso material, sino especialmente al bienestar moral y espiritual de la familia humana.

LA "FILOSOFIA PUBLICA"

5. Al seleccionar los protagonistas y los temas, así como al decidir sobre la forma específica de abordar el argumento, los que trabajan en los medios de comunicación social han de procurar *moverse en el sentido de un consenso moral público*, en orden a construir lo que algunos pensadores han llamado la "filosofía pública". Dicha filosofía pública deberá incluir,

ante todo, un reconocimiento de la necesidad de honestidad e integridad personal, vida familiar sólida y estable, administración responsable de los bienes personales, conciencia e interés de la comunidad hacia los miembros más débiles de una sociedad: enfermos, minusválidos, ancianos, jóvenes, pobres y, especialmente en nuestro tiempo, los que están por nacer, que son los miembros más débiles e indefensos de la sociedad humana.

Se ha dicho que las columnas de los periódicos, los micrófonos de la radio y las cámaras de televisión constituyen un púlpito desde el que la sociedad moderna recibe gran parte de su orientación moral y espiritual. Si esto es verdad, resulta esencial que la Iglesia no sólo participe en la formulación de la filosofía pública que representará los valores comunes de la sociedad contemporánea, sino que esté presente de forma directa en este nuevo púlpito con sus propios periódicos y revistas, sus propias estaciones o programas de radio y de televisión, su propia voz de verdad y de amor.

EL MINISTERIO DE LA COMUNICACION

6. Hay quien piensa que lo que no recogen y divulgan los periódicos, la radio y la televisión, no es importante. Por ello, es indispensable que la Iglesia no sólo trabaje para lograr el reconocimiento de los sólidos valores morales y espirituales por parte de la prensa, cine, radio y televi-

sión, sino que ella misma proclamar el Evangelio directamente a través de los medios de comunicación. Si los que tratan de comunicar los productos culturales y los servicios sociales consideran que presentar su mensaje a la opinión pública a través de los medios de comunicación es una tarea menor, ¿cómo puede dejar de proclamar y a través de los medios de comunicación el inapreciable del Evangelio?

Así, pues, la Iglesia tiene el ministerio para con la creación y el trabajo de los comunicadores de la comunicación. Dentro de la Iglesia, el ministerio puede tenerse en cuenta en la comunión en Cristo recientemente por los Obispos. Por el mundo, este ministerio puede fomentar esos intereses tan esenciales a la articulación de una filosofía pública y para la acción de una verdadera. Puede promover el conocimiento de los derechos y responsabilidades de cada uno en cuanto hijo de Dios que nos ha dado la vida misma y su salvífico a través de su hecho carne, nuestro Salvador Jesucristo.

Estoy profundamente decidido a todos vosotros vuestra participación en la evangelización y por que hacéis a través de los medios de comunicación para "que la palabra de Dios avance con celeridad glorificado". (2 Tes 3, 1)

Discurso de Juan Pablo II a la asamblea plenaria de la Pontificia Comisión para las Comunicaciones Sociales.

L'Osservatore Romano

Metanol

Las perspectivas que ofrece el metanol, como una nueva fuente laboral y de ingresos que contribuirá a la evolución económica de una extensa región de nuestro territorio, no pueden ser más alentadoras. El metanol está considerado en un mundo ideal por su capacidad para sustituir el uso ordinario de la gasolina. En los Estados Unidos se estima que un mayor uso de él contribuirá en gran manera a disminuir la dependencia de esta nación del petróleo del Cercano Oriente. Su precio, en relación con el petróleo, es más bajo por mucho que este último disminuya, y su rendimiento energético se calcula en el mismo nivel que el de la gasolina. Baste con saber que es el metanol la energía que se emplea en el desplazamiento de los botes de carrera, y ya empieza a usarse con la bencina para aumentar la velocidad de desplazamiento automotriz. De alta calidad energética como es, se quema en forma más limpia y eficaz que cualquier otro combustible conocido. Además tiene un amplio campo para proyectar su uso, el cual va desde el proceso de conservación de maderas hasta la elaboración de elementos sintéticos, sin perjuicio de pasar por un sinnúmero de otros variados usos.

Según Clayton Smith, del Instituto de Investigaciones de Energía Solar, norteamericano, las ventajas del metanol son tan grandes que su porvenir en el mercado está asegurado indefinidamente.

Todos los problemas que pueda representar su utilización como medio de dinamización de energía, están siendo resueltos en los laboratorios y sólo queda por delante un tiempo razonable para que ellos sean definitivamente solucionados.

La inversión de trescientos millones de dólares para la puesta en marcha de una planta de metanol en Punta Arenas es, sin duda, consecuencia de la comprensión internacional respecto de la seriedad de los esfuerzos de Chile por estimular la ejecución de proyectos que apuntan hacia el desarrollo económico de nuestro futuro medianamente próximo y hacia la base de la explotación de riquezas naturales sin procesamiento productivo.

La inversión de la cifra indicada en dólares corre por cuenta de inversionistas extranjeros en su mayor parte y está destinada a crear una nueva fuente de ingresos para el trabajo de magnitud progresiva, cuya inversión puede calcularse en veinte millones de dólares en el curso de los próximos veinte años; esto es, a razón de mil millones de dólares al año, con una producción en igual tiempo de 750 mil toneladas. Quisiera hacer notar que las posibilidades de un recurso original de producción, que consisten en gases que quizás por siglos se desperdiciaban perdiendo sin aprovechamiento para nadie, son prácticamente ilimitadas.

El mismo es digno de señalarse que la inversión en marcha de esta nueva industria petrolera viene a materializarse justamente cuando arrecia en los grandes centros financieros del mundo una campaña de desinformación, singularmente agresiva, en contra del eventual interés de inversionistas por participar en proyectos de desarrollo semejantes al señalado. En esta campaña, como se sabe, participan connotados opositores, quienes se obstinan maliciosamente en desvanecer ese interés.

La estabilidad del país, sin embargo, y la voluntad con que se desenvuelve el proceso económico en que está positivamente comprometido, han sido bases vitales para el proyecto en marcha fuera acogido a la forma resuelta en que se ha hecho.

Chile está, pues, en el umbral de convertirse en poseedor de un elemento común que solo o combinado con otros factores de los energéticos que tendrán un campo de acción en el siglo que se avecina, de una manera tal que los sabios en la ciencia la vislumbran como avasallante.

En síntesis, la industria nueva del metanol en la zona austral del país es un hecho que se suma a otros en el fascinante desarrollo de crear reales perspectivas de grandeza económica, afincada en una realidad que se opone a los sombríos vaticinios de los pesimistas difusores del fracaso.

La Educación Agredida

Durante los últimos días el extremismo ha centrado su acción de violencia destructora en el ámbito universitario. Es así como se han podido apreciar actos de bandidaje llevados a cabo por activistas profesionales y pequeños grupos de estudiantes cuyo actuar se caracteriza por un profundo desprecio hacia las instituciones universitarias y hacia los valores que deben presidir la convivencia y actividad que tienen lugar en éstas.

No se debe olvidar que en la estrategia revolucionaria desarrollada por el marxismo, la agitación violentista en las universidades ocupa un papel fundamental. De ahí, pues, que el Partido Comunista cuente entre sus filas con cuadros disciplinados, debidamente adiestrados y profesionales, que se han preparado para ocupar lugares de vanguardia en la dirigencia de las organizaciones estudiantiles. Es evidente que no se trata de estudiantes en el estricto sentido de la palabra. Son personas de una edad mayor a la del promedio de los estudiantes universitarios, circulan entre distintas carreras, pasan largos años en las aulas e, incluso, han seguido cursos en el extranjero para perfeccionar su activismo.

No es de extrañar, entonces, que quienes ocupan lugares de importancia en la dirección de las federaciones universitarias sean, precisamente, elementos de filiación marxista.

Las últimas jornadas de violencia irracional que hemos apreciado en importantes planteles de educación superior, obedecen a la planificación e instigación del extremismo y persiguen crear en ellos una situación de ingobernabilidad y caos permanentes.

Resulta fundamental, entonces, que universitarios y académicos auténticamente interesados en ejercer su derecho a la enseñanza y la educación libremente y sin la amenaza de la agresión violentista que impide su legítimo ejercicio, asuman una actitud decidida y sin claudicaciones en la defensa de la esencia del ser universitario.

Hemos sido testigos de la valerosa acción de decanos y profesores, que han enfrentado resueltamente a las bandas de agitadores, instándolos a deponer su nefasta actitud.

También hemos podido comprobar el coraje de jóvenes estudiantes secundarios que defendieron con valentía y decisión admirables el establecimiento en que se educan y que estaba siendo víctima del extremismo, el que por su parte movilizó grupos, coordinados al milímetro y al segundo, para un asalto que fue felizmente rechazado.

Los enemigos de la libertad multiplican sus esfuerzos por destruir las bases de nuestra convivencia. Es deber de todos defender nuestros derechos y hacer prevalecer la fuerza de la razón por sobre el odio fanático de la violencia que el extremismo desata hoy, con toda su fiera destructora, en contra de las instituciones de la educación.

En suma, nada tiene este activismo estudiantil de legítima protesta. Nada tiene de espontáneo y nada de masivo. Sólo son grupos pequeños enquistados en los centros de estudio y confiados en que su violencia podrá más que los anhelos de progreso y crecimiento personal de la mayoría silenciosa, que da señales de empezar a salir de su silencio.

Juego sucio



La Virgen de La Tirana

Ha salido recientemente a la venta un muy notable libro titulado "La Tirana" (sello editorial Kactus). Con texto de Juan Guillermo Prado y fotografías de Juan Pablo Lira y Jaime Villaseca, es una magnífica recreación de una de las más importantes fiestas chilenas de religiosidad popular. En efecto, cada 16 de julio cientos de miles de peregrinos y turistas llegan hasta el pueblo de La Tirana, a testimoniar su profunda fe a la Virgen del Carmen mediante una fiesta religiosa de inigualable colorido, fervor y música, fieles expresiones del profundo amor del pueblo a la Madre de Dios.

Con acierto y precisión la pluma del autor nos traslada mágicamente a esa ardiente zona y nos instala en medio de la fiesta, recreando todas y cada una de las partes de la celebración y brindando una completa perspectiva histórica de este fenómeno popular. Aparecen así, los diversos bailes, representantes de grupos organizados que se preparan durante todo el año para ir a testimoniar su fe a la Virgen, y que son las "cofradías" de danzantes que bailan incansablemente, al son de estridente y monótona música, ataviados de coloridos y brillantes trajes. El baile de las cintas, el de los chinos, las diabladas, gitanos, etc. Todos ellos, además, son captados con impresionante realismo por los fotógrafos, quienes dan un especial tratamiento al color de las fotos, logrando que al lector le parezca estar en medio de los bailes. En síntesis, un esfuerzo editorial digno de ejemplo, pues brinda un libro que más allá de su impecable presentación material, difunde una de las tradiciones más hermosas de nuestro pueblo.

F.R.

Acción Contra Libia

El mundo entero observa los acontecimientos en Libia con interés y aprensión. Pareciera, en efecto, que no son los mecanismos propios de una normal convivencia jurídica entre países los que ha empleado EE.UU. contra Khadafi, y que el respeto a las normas debe ser no sólo un ideal, sino que regir sin excepciones en el escenario del mundo.

Pero no basta considerar estos elementos para dar un juicio adverso respecto de la determinación con que el Presidente de los EE.UU. ha actuado contra el gobierno de Libia. Todos sabemos que el terrorismo es una lacra mundial y que ha podido actuar más que nada por omisión de sus propias víctimas. No obstante ello, también es cierto que en una comunidad mundial sana los conflictos debieran resolverse por los cauces jurídicos, y los mecanismos de fuerza ser relegados a casos extremos.

Sin embargo, los mecanismos normales de resolución de los problemas (léase ONU, organizaciones regionales y demás) no están operando en su debida forma. Aun más, hay pruebas contundentes de que aparte de no cumplir con la misión para la que fueron establecidos, están manipulados políticamente. Esta mala condición de tales organismos reduce su operatividad a términos puramente retóricos, ya que se tornan ineficientes cuando se trata de hacer cumplir la justicia, y tendenciosos cuando se trata de lograr justicia. Chile conoce esas incomprensiones de parte de lo que es hoy el quehacer de los

organismos internacionales llamados a concretar efectivamente y con justicia los principios de convivencia internacional.

No son distintas, en esencia, la disyuntiva moral y política del Gobierno chileno y la del gobierno estadounidense, respecto del problema del terrorismo. En lo que sí hay diferencias es en los medios que a cada gobierno le parecen proporcionados. Al chileno le interesa preservar de los ataques terroristas el orden interno y la tranquilidad ciudadana, mientras que a su similar estadounidense, como potencia mundial que es, le interesa el mantenimiento del orden internacional tanto como la seguridad de sus propios ciudadanos.

Bien cabe hacerse la pregunta de si acaso son o no compatibles estos dos desafíos; pero al respecto, no se puede olvidar que lo llevado a cabo por el Gobierno chileno es una lucha frontal contra el terrorismo interno, con el objeto de no permitir la constitución de un enclave terrorista vinculado al marxismo.

Por ello es que no deja de ser perturbador y paradójico que EE.UU. aparezca presionando o "aconsejando" a otros gobiernos por motivos relacionados precisamente con su lucha contra este flagelo. Que el gobierno de EE.UU. critique lo menos pero que practique lo más, es algo que de nuevo permite calificar el camino emprendido por el Gobierno chileno para combatir la mayor de las lacras de nuestro siglo, como el más adecuado.

C.G.



La trabajadora Norma Vargas Veas, quien sufrió la amputación de sus dos piernas a consecuencia de un atentado terrorista, recibe el premio Orden al Mérito Laboral de parte del Intendente Metropolitano, mayor general Osvaldo Hernández Pedreros.

Premian a trabajadora que perdió sus piernas en atentado terrorista

La trabajadora Norma Vargas Veas, 24 años, dos hijos, quien el 28 de octubre pasado sufrió la amputación de sus dos piernas a consecuencia del atentado terrorista ocurrido en las oficinas de la United Trading Company, donde ella se encontraba haciendo el aseo, recibió ayer el premio Orden al Mérito del Trabajo, Diego Portales, que se entrega en el marco de la conmemoración de la Fiesta Nacional del Trabajo.

Junto a ella, se distinguió al trabajador Onésimo del Carmen González Veloso, quien recibió el premio "Intendente Regional". El fue premiado en consideración a su proposición sobre riesgo profesional.

Esta ceremonia fue presidida por el Intendente de la Región Metropolitana, mayor general Osvaldo Hernández Pedreros, quien efectuó una reseña de las distinciones.

Fue así como en el rubro empresas fueron seleccionadas con el premio al Mérito Relación Laboral las Compa-

ñías Standard Electric S.A., Cemento Polpaico y la Corporación de Televisión de la Universidad de Chile. Las menciones honrosas en este grupo fueron para Metalúrgica Odis S.A., Gildemeister S.A. Corporation y la Mutual de Seguridad de la Cámara Chilena de la Construcción.

TERRORISMO

En su alocución el Intendente dio especial énfasis a la situación vivida por la trabajadora Norma Vargas Veas, señalando que ella es una víctima más del terrorismo, "que se ha transformado en una verdadera mafia política delictual".

"No podemos ni debemos amparar esa intranquilidad provocada por los terroristas, dijo la autoridad regional. Es nuestra obligación impedir que nuestro suelo se manche de sangre inocente, aunando esfuerzos para impedirlo, con decidida firmeza y férrea solidaridad. Debemos con la mayor dureza castigar a los culpables".

Presidente de Juventud Unión Nacional

"La disyuntiva es democracia o PC"

El presidente de la juventud de Unión Nacional, Alberto Espina, declaró ayer que la disyuntiva real de este momento es entre el violentismo comunista y la democracia plena.

Así respondió a las apreciaciones del vicepresidente de la Federación de Estudiantes de la Universidad de Chile, Gonzalo Rovira. Este indicó que "debía gestarse la ingobernabilidad de las universidades a través de una movilización que incluye la vía violenta".

Espina rechazó, igualmente en forma categórica las acciones comunes que se han efectuado entre la Juventud Demócrata Cristiana y los marxistas tanto del PC como del MDP.

"Hay grupos que preten-

den enfocar la realidad política actual entre la democracia y la dictadura, disyuntiva que es equivocada. En definitiva la pregunta es si se está por la democracia plena o por los violentos enfrentamientos que significan un salto al vacío".

El Partido Comunista ha jugado esta última tesis, según el presidente de la juventud de Unión Nacional.

"Esto está comprobado por documentos e incluso, el PC ha considerado que el Acuerdo Nacional está suscrito por sectores burgueses, y lo ha desechado como una vía útil".

Enseguida, Alberto Espina, plantea la interrogativa de quienes se suman al enfrentamiento y sostiene

VICTIMA INOCENTE

Norma Vargas Veas, en su silla de ruedas, recibió este premio con gran humildad. Ella aún está siendo atendida en el Hospital del Trabajador, "que se ha transformado como en mi casa", donde ha sido sometida a rehabilitación.

"Yo fui una víctima más de los terroristas. Cuando se produjo la explosión yo justamente cumplía 24 años y perdí mis piernas sin tener ninguna participación en nada. Con todo, voy a seguir luchando, porque tengo dos hijos por quienes vivir", indicó.

Agregó que estaba muy feliz de haber recibido ese premio, adelantando que lo colocará en un lugar bien visible de su nueva casa, que le regaló el Presidente de la República. "Lo que más lamento es que mi hija menor no me conoce, ya que al estar hospitalizada la veo muy poco", terminó diciendo con gran entereza la joven trabajadora.

que, hasta la fecha, lo ha hecho la democracia cristiana, no obstante sus declaraciones. "Hoy, la violencia es mucho mayor que años atrás", añadió.

Manifestó, luego, que esa es una razón práctica para no pactar con los comunistas. El país está por negociar y los que no quieren la negociación, propician el enfrentamiento.

Dijo, más adelante, que la estrategia del Partido Comunista es "inaceptable". La Juventud Demócrata Cristiana (JDC), en las universidades con sus acciones comunes con los marxistas, incurre en flagrantes trasgresiones al acuerdo nacional que excluye, específicamente, todo violentismo de izquierda o de derecha.

Juventudes opositoras se pronuncian por acuerdos amplios con el marxismo

Manifiesto a la juventud chilena, denunciado por Allamand demuestra la estrategia que está empleando el accionar político

El "Manifiesto a la Juventud Chilena" califica como "instrumentos imprescindibles" de acción política "la movilización social" y la "concertación política y social de las fuerzas opositoras" que sea "amplia y plural".

Así lo expresa el documento que fuera denunciado por Andrés Allamand, presidente de la Unión Nacional en la reunión del Acuerdo Nacional de anteaño.

En dicha oportunidad el dirigente hizo públicos los contactos, acuerdos y concertaciones que se han realizado entre colectividades suscriptoras de dicho Acuerdo y los partidos y movimientos marxistas que integran el MDP y el Partido Comunista en particular.

El Manifiesto está firmado por dos dirigentes de la juventud de cada uno de los siguientes partidos: Democracia Cristiana, Socialista de Chile, Republicana, Comunista de Chile, Liberal, Juvenil Socialista, Izquierda Cristiana, Mapu, Humanista, Social Demócrata y Radical Revolucionario.

Entre las graves afirmaciones que contiene el documento están las referidas al Poder Judicial, al rol de las Fuerzas Armadas, a los empresarios privados y sus organizaciones. Afirma, por ejemplo, que en el "país cuyo sistema judicial no ha sabido defender los derechos humanos esenciales, limitándose a declarar su incompetencia en la investigación de los atroces crímenes y escándalos financieros".

Expresa entonces su decisión de "aunar nuestras fuerzas para alcanzar y construir una democracia, no sólo política, sino también económica y social". Como ha quedado demostrado, en el análisis hecho por Allamand, el concepto de democracia económica y social que postula el marxismo —que son los partidos dominantes en el conjunto de los firmantes del Manifiesto— es el que se refiere al socialismo de Estado, cuya experiencia trató de imponerse en Chile durante el Gobierno de la UP.

Insisten en el Manifiesto que firman comunistas, demócrata cristianos, liberales y otros marxistas que es "voluntad política impulsar las más amplias formas de movilización social concertadas y masivas", lo que quiere decir, como lo comentó el dirigente de UN, activismo violentista que se traduce en enfrentamientos callejeros, en centros universitarios, etc.

Señala el Manifiesto de las juventudes que "la solución política" de corto plazo es el cambio de Gobierno y el rechazo de la Consti-

tución de 1980. Añadiendo "nunca la libertad de Chile y la soberanía de nuestro pueblo serán sacrificadas en una mesa de negociación".

Como lo expresó Allamand, estas declaraciones representan una virtual declaración de guerra por parte de las juventudes de las colectividades opositoras, la que, sin embargo, en sus cúpulas dirigentes mayores, reconocen la vigencia de la Constitución del 80 —como lo ha reiterado Sergio Molina, coordinador del Acuerdo—, y de la institucionalidad vigente y de las autoridades nacionales.

"Si las juventudes de los

partidos adoptan en estos términos decir que tienen un buen de sus directivos; o al menos que se supone he...

El documento, titulado Manifiesto a la Juventud Chilena, deja en modo en claro el sentido de los llamados a concertación y acción con el marxismo y el PC. mo ha sido reiterado reiteradamente en estos días.

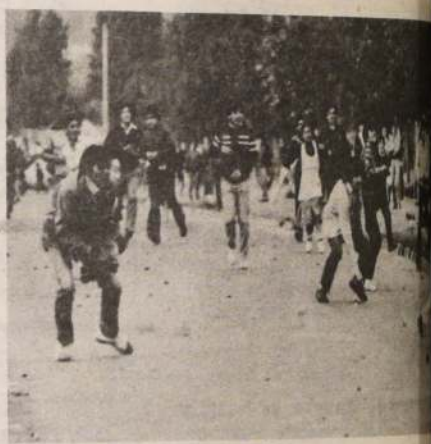

Juventudes políticas opositoras se manifiestan con violencia como método de acción pública.

Edwin Latroph, de Democracia Radical

"A la DC le puede suceder lo que al Partido Radical"

Nuevas opiniones en torno a los tatos sostenidos con el Partido comunista

Nuevos dirigentes de colectividades políticas manifestaron ayer su rechazo a las conversaciones que se han sostenido, "en privado" con el Partido Comunista por parte de la dirigencia demócrata cristiana.

DEMOCRACIA RADICAL

El vicepresidente de la Democracia Radical, Edwin Latroph, lamentó que la Democracia Cristiana apareciera con intenciones de efectuar conversaciones privadas con el proscrito Partido Comunista, en torno a la llamada "movilización social".

Agregó Latroph de la Democracia Radical, que "aun cuando nosotros miramos este problema desde afuera, no podemos sino lamentarnos que la Democracia Cristiana aparezca en estos trotes".

Creemos que, a este partido, le puede ocurrir lo mismo que al antiguo Partido Radi-

cal, cuando fue...

El marxismo...

El partido Democ...

El vicepresidente...

El vicepresidente...

El vicepresidente...

El vicepresidente...

El vicepresidente...

El vicepresidente...

El vicepresidente...

El vicepresidente...

LA NACION Santiago de Chile, Viernes 18 de Abril de 1986



Conociendo las gestiones del Jefe del Estado que les permitió solucionar serios problemas de salud, los dirigentes del Sindicato de Cobre de Rancagua, culminó la entrevista que el Presidente Pinochet concedió a los dirigentes del Sindicato de Trabajadores N° 2 Coya-Pangal, encabezado por su presidente, Luis Gracia Astorga. En la fotografía, los directivos sindicales dialogan con el Primer Mandatario.

Condecoración "Presidente de la República" recibieron siete generales de Carabineros

Ceremonia se verificó en el Salón O'Higgins del Palacio de La Moneda y contó con la presencia del Jefe del Estado y del Ministro de Defensa Nacional

La condecoración "Presidente de la República", que el Jefe del Estado otorga a los militares que han prestado servicios distinguidos, se realizó ayer en el Salón O'Higgins del Palacio de La Moneda.

La distinción fue entregada por el propio Jefe del Estado, Augusto Pinochet, quien, luego de haber leído el discurso que el Ministro de Defensa Nacional, viceministro Patricio Carvajal, le dedicó al acto, asistido por el General Director de Carabineros, integrante de la H. del Gobierno, Rodolfo

Carvajal en su discurso destacó la trayectoria profesional y militar de los oficiales que recibieron la distinción, la cual significó alcanzar un grado de relevancia y responsabilidad en la carrera profesional.

Finalizada la intervención del Ministro de Defensa Nacional, el coronel Sergio Concha, subcomandante de Carabineros, leyó a los decretos que otorgan la distinción "Presidente de la República" a los siete generales.



En ceremonia efectuada ayer en el Salón O'Higgins del Palacio de La Moneda, S.E. impulsó la condecoración "Presidente de la República" a siete nuevos generales de Carabineros recientemente ascendidos. En la fotografía, el Jefe de Estado felicita al general Idelberto Duarte Duarte, quien, en representación de los homenajeados, agradeció la distinción recibida del Primer Mandatario como de la institución que los cobija.

Se efectuará a fines de mayo

Chile prepara en detalle la visita del Canciller peruano

Preparando los documentos que se van a trabajar en la reunión que sostendrán los cancilleres de Chile, Jaime del Valle, y del Perú, Allan Wagner, a fines del mes de mayo y, analizando los distintos puntos que contendrá la agenda a cumplir por ambos se encuentra el grupo de personas que en nuestro país planifica esta visita, que se concretará entre los días 25 y 28, señaló ayer el Ministro de Relaciones Exteriores, al término de un encuentro que sostuvo con este grupo del cual forman parte entre otros, el embajador Santiago Benadava y el general Pedro Ewing, director de Fronteras y Límites.

Añadió, que es probable y para una mejor concentración en las tareas propias del Tratado de 1929, se postergue la reunión de la Comisión Mixta de Cooperación, ya que, explicó el Secretario de Estado, "nos interesa avanzar y concluir todo lo relacionado con este Tratado".

CON ESTADOS UNIDOS

Interrogado respecto de si el Gobierno chileno adoptó un pronunciamiento oficial frente a la situación surgida entre Estados Unidos y Libia, el Canciller Del Valle respondió negativamente, precisando que aún el Ministerio de Relaciones Exteriores se encuentra estudiando en detalle los antecedentes de este hecho.

Consultado sobre las declaraciones del embajador de Chile en Estados Unidos, Hernán Felipe Errázuriz, favorables a la intervención norteamericana en Trípoli, el Canciller reiteró que el Gobierno aún estudia un pronunciamiento oficial y enfatizó que las palabras de nuestro embajador corresponden a una opinión personal.

Dirigentes del cobre agradecieron al Jefe de Estado solución de problemas

□ S.E. se reunió en el Palacio de La Moneda con representantes del Sindicato Coya-Pangal. Recibió, asimismo, a los presidentes de la Confederación de la Producción y el Comercio y de la junta ejecutiva del Instituto de Ingenieros de Chile

"La entrevista con el Presidente de la República tuvo como finalidad ratificar varios conceptos que se plantearon en el almuerzo del día anterior y también para reconocer la actitud que tuvo el Jefe del Estado cuando nos solucionó el problema serio que teníamos en el Hospital del Cobre en Rancagua. Además, le agradecemos la solución entregada a problemas de tipo habitacional".

Así lo expresó ayer Luis Gracia Astorga, presidente del Sindicato de Trabajadores N° 2, Coya-Pangal, División El Teniente, quien concurrió al Palacio de La Moneda en compañía de los dirigentes Nelson Miranda, Jaime Canales y Jaime Mazzola.

Según lo manifestado por Gracia Astorga, el motivo de la entrevista con el Mandatario demuestra "que los trabajadores del cobre estamos atentos a lo bueno y a lo malo".

Dijo que también se había planteado "derechamente al Presidente de la República, que en vez de un bono de cuatro o cinco mil pesos por cada trabaja-

dor, ese dinero se pueda reunir y se nos compre una zona de camping en la costa".

La posibilidad de entregar un bono a los trabajadores del cobre se adaptó luego de conocer los altos índices de sobreproducción que ha tenido el cobre.

Según Gracia Astorga, además se le planteó al Presidente Pinochet que las UF hipotecarias tengan un trato especial en relación con los dividendos.

"La respuesta del Presidente es muy positiva. El está estudiando estas cosas y nos dijo que nos va a visitar el 2 de octubre, cuando vaya a Coya, en nuestra sede social, allá en el campamento", expresó el dirigente del cobre.

INVERSION EXTRANJERA

S.E. se reunió también con el presidente de la Confederación de la Producción y el Comercio, Jorge Fontaine, quien le informó de la creación de una comisión que se dedicará a la promoción de inversiones extranjeras.

La comisión, que ya ha entrado a operar, la preside Jorge Schneider, un destacado y conocido empresario, y la idea es poder ayudar con sugerencias y trabajar en coordinación con el Comité de Inversiones Extranjeras.

INSTITUTO DE INGENIEROS

El Jefe de Estado recibió, además, en el Palacio de La Moneda, al presidente de la Junta Ejecutiva del Instituto de Ingenieros de Chile, Sergio Silva Bascuñán, quien le señaló que el país "ha entrado en el camino del repunte del desarrollo y del producto nacional".

Resaltó el notable mejoramiento, entre otros sectores de la producción, que ha tenido la agricultura en este último tiempo y las exportaciones que se están efectuando.

Afirmó que esto se debía a una buena política del Ministerio del ramo e informó que la entidad que preside está trabajando en preparar la celebración del centenario de la institución.

Coronel Ramón Valdés

Es imperioso favorecer cooperación para enfrentar problemas de desarrollo

□ Al inaugurar III encuentro chileno-chino

□ La firma del convenio permitirá avances significativos en los campos industriales, agrícola, científico y de salud

La negociación y aprobación del Tercer Programa de Cooperación Científica y Técnica para el presente y próximo año, es uno de los temas que abordará la III Reunión de la Comisión Mixta de Cooperación Científica y Tecnológica chileno-china, que inició ayer sus trabajos luego de la ceremonia inaugural realizada a las 10.30 horas en la Academia Diplomática, en la cual fue designado como presidente de este nuevo encuentro, el Viceministro de Relaciones Exteriores subrogante, coronel Ramón Valdés Rosas, quien encabeza la delegación nacional.

En la oportunidad, los presidentes de ambas delegaciones, formularon votos porque esta reunión, "nos lleve a resultados positivos que favorezcan un encuentro mayor chileno-chino en áreas específicas, que nos permitan afrontar mutuamente el desafío del avance científico y tecnológico internacional".

El encuentro, que por primera vez se celebra en for-

ma independiente de la reunión de la Comisión Mixta Económica y Comercial, "se inscribe como un hecho de especial trascendencia en el desarrollo de la vinculación entre los dos países", dijo el coronel Valdés. Añadió que, "dentro de los múltiples aspectos que conforman el ámbito de las tradicionales relaciones bilaterales entre Chile y China, nos abocaremos a analizar en estos días (el encuentro culmina el próximo lunes), las perspectivas que en materia de cooperación científica y tecnológica se nos presentan convergentes".

Entendemos, agregó, que a través de la colaboración mutua, del intercambio de experiencias y del conocimiento entre ambos países, "se nos facilitará la búsqueda de soluciones de carácter científico o tecnológico, que tiendan al mejoramiento de los niveles de vida y bienestar de nuestros pueblos. Este encuentro, que estoy cierto será fructífero, constituye una muestra más de la buena

disposición que anima a ambos gobiernos, por avanzar en el desarrollo de la amplia vinculación que mantenemos".

Junto con destacar que al igual como hoy nos visita en nuestro país una delegación china, se encuentra en esa República Popular un grupo de chilenos; señaló que ello contribuirá a fianzar los lazos que unen a nuestros Estados, pueblos y gobiernos.

A mi Gobierno, señaló el coronel Valdés, le asiste el convencimiento de que resulta imperioso estimular la cooperación Sur-Sur con criterios realistas que favorezcan el encuentro de soluciones viables para enfrentar los problemas que aquejan a los países en desarrollo.

Finalmente destacó cómo, tras la firma de un convenio básico de cooperación en las áreas científica y tecnológica, se ha avanzado en programas conjuntos, especialmente en los campos de la agricultura, industria, salud y ciencias.

Fue inaugurado por Ministro Siebert

Con camino de 9,8 kilómetros Vialidad unió Castro y Chonchi

□ Implica grandes beneficios sociales y económicos para la población de ambas localidades

El sector uno del proyecto de pavimentación de la Carretera Panamericana, en su tramo insular Castro-Quellón de la Isla Grande del archipiélago de Chiloé, inauguró el Ministro de Obras Públicas, brigadier general Bruno Siebert Held, en el primer día de su gira a la X Región.

El nuevo tramo de 9,8 kilómetros de longitud permite la unión vial expedita entre la ciudad de Castro y la localidad de Chonchi, lo que involucra grandes beneficios sociales y económicos a los habitantes de ambos puntos y villorrios intermedios.

Los trabajos implican además, la construcción de vías de acceso a la propia localidad de Chonchi y tramos en Nercón y Pupelde, lo que

alarga el sector pavimentado a 14 kilómetros, con una inversión de 290 millones de pesos.

La distancia que separa a Castro de Quellón es de 89 kilómetros, de los cuales 58 se hallan aún sin pavimento. Es el único sector de la Carretera Panamericana —considerada de Arica a Puerto Montt y Pargua, en el continente, y de Chacao a Castro y Chonchi, en la Isla Grande de Chiloé— que se halla sin pavimentar; jamás este sector de la ruta troncal del país fue asfaltado u hormigonado.

Sin embargo, esta tarea es también emprendida ahora por el Ministerio de Obras Públicas, a través del segundo contrato de pavimentación de dicha ruta, con una

inversión que supera los mil millones de pesos.

Se trata de una labor de "inmensas proyecciones" como señaló en breve alocución el secretario regional de Obras Públicas de esa circunscripción territorial, Leopoldo Schumacher, ya que no sólo se verá prolongada y terminada la Carretera Panamericana - Ruta Cinco- hasta el extremo austral de Chiloé sino que constituirá también el eslabón que unirá Coihaique y Chaitén, por el tramo en servicio y, un transbordo entre Chaitén y Quellón con la Isla de Chiloé y el resto del territorio.

Acompañaron al Ministro Siebert, el director de Vialidad, ingeniero Remberto Urrea, y el jefe de gabinete, comandante Patricio Díaz.

Piden apoyo para la corporación que financiará la visita del Papa

□ Así lo informó el Obispo Auxiliar de Santiago, monseñor Sergio Valech, luego de reunirse con el Almirante José Toribio Merino.

□ Integrante de la Junta de Gobierno recibió también a los embajadores de Nueva Zelanda y Guatemala

El Obispo Auxiliar de Santiago, Monseñor Sergio Valech, se entrevistó ayer con el Comandante en Jefe de la Armada e integrante de la Junta de Gobierno, Almirante José Toribio Merino, en el edificio Diego Portales, oportunidad en que trataron aspectos relativos a la visita del Santo Padre a Chile, el próximo año.

La audiencia tuvo lugar a las 17.45 horas en el gabinete

del piso 20 de la sede del Poder Legislativo, asistiendo a ella, acompañando a Monseñor Valech, el laico Eleodoro Matte.

Al término del encuentro, el Obispo Auxiliar de Santiago señaló a los periodistas que su visita tuvo por finalidad pedirle a la Junta de Gobierno, por intermedio del Almirante Merino, la agilización de un proyecto de ley en trámite, alusivo a una corporación que canalizará recursos

para atender la visita del Papa Juan Pablo II al país.

Específicamente, Monseñor Valech solicitó trámite de urgencia al despacho del proyecto que establece el funcionamiento de un comité especial, que acopiará donaciones y fondos provenientes de otras fuentes, para financiar los gastos que demanda la estada en nuestro territorio de Su Santidad.

El Almirante Merino le señaló al Obispo Auxiliar de Santiago que dicha iniciativa legal será puesta en tabla a la brevedad, otorgándole un trámite más acelerado.

EMBAJADORES

Previamente, el Almirante Merino se reunió, por separado, con los embajadores de Nueva Zelanda y Guatemala.

El diplomático neozelandés acompañó hasta el gabinete del integrante de la Junta de Gobierno, al parlamentario de esa nacionalidad, Douglas Lorimer Kidd, quien visita nuestro país en misión de conocimiento.

El representante del Parlamento de Nueva Zelanda, le indicó al Almirante Merino que "Chile es un país de gran adelanto, que se desenvuelve en paz, orden y tranquilidad".

Por su parte, el embajador de Guatemala, Enrique Castellanos Carrillo, concurrió hasta el despacho del Comandante en Jefe de la Armada para despedirse, por cuanto está concluyendo su misión en nuestro país.

Concluyen jornadas sobre capacitación para menores

En un acto solemne a realizarse hoy será clausurado el Seminario sobre Capacitación Laboral y Empleo para Jóvenes en Situación Irregular. El encuentro de especialistas fue organizado por SENAME con el apoyo de la OEA y la OIT y estuvo orientado a analizar las fórmulas para lograr un normal ingreso al mundo ocupacional de los menores provenientes de instituciones cooperadoras de SENAME.

Al seminario asistieron directores de hogares, autoridades del Servicio Nacional de Menores y especialistas a nivel internacional. El texto de las conclusiones, dado a conocer ayer, destaca la realidad social y síquica en la cual se ven insertos los jóvenes al momento de ingresar a un hogar de menores y las

proyecciones que puede encontrar en ese medio.

Se agrega en el texto que estos menores están marcados por una serie de condiciones negativas derivadas de la situación de marginalidad familiar de la que provienen.

En base a estas características especiales se señala que los planes de capacitación para estos menores deben ser radicalmente diferentes de aquellos que se aplican a otros escolares. Y añade que dichos planes deben comprender un trabajo psicológico y que deben considerar una formación rehabilitadora e integradora que dé a los jóvenes en situación irregular un oficio que les permita insertarse en condiciones igualitarias a la sociedad.



El Ministro de Salud dialoga con representantes del Rotary Club de Chile y con el presidente de la Asociación Rotaria Internacional.

Donó Rotary Club de Santiago

Equipos de diálisis para Hospital Roberto del Río

La donación de dos equipos de diálisis peritoneal infantil para el Hospital Roberto del Río y la elaboración de un documento para propiciar una ley que favorezca a los senescentes, anunció la directiva del Rotary Club de Santiago, luego que éstos, acompañados del presidente de la Asociación Rotaria Internacional, Pablo Campos Lynch, se reunieron con el Ministro de Salud, doctor Winston Chinchón Bunting.

En esta ocasión Campos Lynch, representante de la máxima autoridad mundial del Rotary Internacional, señaló que ofrecieron toda la

colaboración de sus integrantes para mantener la situación chilena respecto a la erradicación total de la poliomielitis.

CONFERENCIA

A esta reunión asistieron también el gobernador del Distrito 434, Lars Flaten Agnes, y Hernán Acuña Godoy, presidente del Rotary Club de Santiago.

El primero explicó que en la Conferencia del Distrito 434, que se efectuará en nuestro país, se abordarán los problemas de la tercera edad y la forma de otorgarles una solución global.

Productores de maíz piden contar con poder comprador

La Asociación Nacional de Productores de Maíz solicitó al Ministerio de Agricultura su apoyo para que la Confederación de Cooperativas del Agro, COPAGRO, vuelva a cumplir durante este año con su rol de poder comprador de ese cereal, de modo que no se produzcan sobre-ofertas y, por consiguiente, un derrumbe de los precios.

Patricio Crespo, presidente de la entidad, señaló ayer, luego de sostener una entrevista con el Subsecretario de Agricultura, Jaime de la Sotta, que el problema que enfrenta COPAGRO es mínimo si se relaciona con el volumen de sus actividades y con las cifras que se comprometen en los poderes compradores que ejerce.

Agregó que en la actualidad se está cuantificando el problema de la Confederación de Cooperativas, que tiene un déficit de 400 millones de pesos, que "podría ser solucionado mediante un refinanciamiento de los créditos concedidos a la entidad, otorgándole plazos prudentes que le restituyan su capacidad financiera".

Expresó el dirigente que la política gubernamental de poner en funcionamiento poderes compradores que regulen la oferta en el mercado, ha sido un pilar fundamental del desarrollo evidenciado por las actividades agrícolas en los rubros tradicionales.

Respecto de los excedentes de maíz, que en la presen-

te temporada llegarán a los 500 mil quintales, manifestó que al no disponerse de un poder regulador, como COPAGRO, deberán ser los propios agricultores quienes desarrollarán un esfuerzo extraordinario para limitar la oferta de modo de evitar el derrumbe de los precios. En este sentido, hizo un llamado a los productores para que mediante créditos warrants satisfagan sus necesidades a corto plazo y puedan prolongar la oferta o diferir el vencimiento de los créditos cereales.

Dijo que el problema de los excedentes puede ser tratado con un sistema que se usa en otros países, como es el establecimiento de "reservas estratégicas", es decir, provisiones que se hacen en los años buenos para satisfacer las necesidades de los meses malos.

Crespo destacó que el precio del maíz nacional es un 30 por ciento inferior al importado, lo cual permite a los sectores productivos acceder a un buen precio a un producto que, si tuviera que internarse les quitaría la posibilidad de vender a precios competitivos sus productos, tal es el caso de los productores de aves, huevos y porcinos.

Se estima que si los agricultores venden el maíz en forma diferida, se requerirán sólo 50 toneladas de este producto en 1986 para llenar el vacío de enero y febrero del próximo año.

Analizará comisión Proyecto que favorece a no videntes

Una comisión continuará el análisis de los problemas de los vendedores ambulantes no videntes representantes de la Municipalidad de Santiago con dirigentes de ese gremio.

Esta organización tiene como objetivo, además de estudiar las proposiciones de los no videntes sobre el ordenamiento del comercio en vía pública del centro céntrico.

Así lo hizo saber en la noche de ayer el alcalde subrogado de Santiago, Ricardo Meza, a través de una respuesta que hizo llegar al dirigente Armando Villalón, quien previamente, y en representación de su gremio, expresó la "intención de aceptar la propuesta de modificación del proyecto de ley para no videntes" impulsada ese municipio conjunto con la Intendencia Metropolitana.

En la nota el jefe comunal reitera que ya se dio inicio a este plan ocupacional, tendiente a otorgar un lugar digno y definitivo a los vendedores ambulantes. Indica, además, que las inscripciones se abrirán hasta el próximo 21 en Balmaceda 1134.

Desfile de modas a favor de CORDAM

Con el objeto de reunir fondos para la Corporación de Ayuda al Menor, CORDAM, entidad de carácter privado presidida por la señora Liliana Toro de Sotomayor, el jueves 8 de mayo se realizará un desfile de modas. Este se efectuará a las 19 horas en la Pérgola de la Escuela de Carabineros.

En la actualidad, CORDAM presta apoyo a los hogares de menores con un total aproximado de 150 pequeños y jóvenes en situación irregular. Para ello cuenta con la colaboración de 4.500 voluntarios a nivel nacional.

Autoridades del Maule en Cauquenes

TALCA (Hernán Corresponal) — Durante los días del Gobierno Regional del Maule, el gobernador y sus secretarios, acompañados de representantes ministeriales, viajaron a Cauquenes, provincia de Chile, para una reunión con autoridades locales.

El intendente de Cauquenes, Patricio Varela, fue acompañado de sus secretarios regionales y provinciales, y los secretarios ministeriales, viajaron a Cauquenes, provincia de Chile, para una reunión con autoridades locales.

Ministro Gaete inauguró el año escolar en la Antártida

Finalmente, las condiciones climáticas le permitieron llegar a la Base Teniente Marsh donde, además, colocó la primera piedra del hogar escuela "Villa Las Estrellas".

Luego de una serie de contratiempos climáticos que retrasaron su viaje a la Antártida, el Ministro de Educación, Sergio Gaete, pudo presidir la ceremonia de colocación de la primera piedra de un hogar-escuela en la Base Teniente Marsh.

El Secretario de Estado de la Antártida, una visita de cinco horas, en una tarde en la que la temperatura llegaba a los 0,4 grados y con nevazones intermitentes que no impedían, sin embargo, que el acto se efectuara al aire libre, con la participación de la comunidad de la Base Teniente Marsh.

En la ocasión, el Ministro Gaete también inauguró el año escolar 1986 para los 12 alumnos que permanecen en la Base, destacando que la presencia allí constituía un reconocimiento para los esfuerzos por la soberanía y el empuje de las autoridades por establecerse en la Antártida, donde ocupado en un 35 por ciento por habitantes chilenos.

Gaete manifestó su deseo de que "los vientos de la paz que allí se respiran, llegasen a ese continente que abandonamos un par de horas, para abrazar el corazón de nuestros jóvenes, porque de ellos saliera el ejemplo también de los que continuarán en la educación superior a su llegada a las Avenas, desde donde se envía a Santiago.

Agregó que los adultos tienen una gran responsabilidad en que ello suceda, recordando que la educación se inicia en la más tierna infancia, por lo cual los padres no pueden abandonar la tarea "ineludible" de tener una mirada vigilante sobre sus niños primero y jóvenes después.

Resaltó la abnegada labor cumplida por el matrimonio de docentes, compuesto por Miguel Fuentes y Aída Bravo, desde hace un año y un mes, puntualizando que estas nuevas dependencias les permitirán a los profesores desarrollar su trabajo en mejores condiciones.

El titular de Educación obsequió a la Escuela F-50 textos de estudio, cuadernos y una filmadora que permitirá a los profesores utilizar material de video en el proceso educativo de los 12 alumnos, que aumentarán a 30 en el próximo quinquenio de acuerdo a los proyectos del Instituto Chileno Antártico.

CONVENIO

Junto al vicepresidente ejecutivo de Serbima, Miguel Buzeta, y el representante de la Fuerza Aérea, general Fernando Rojas, el Ministro de Educación, Sergio Gaete, firmó un convenio mediante el cual el Servicio de Bienestar del Ministerio entrega la suma de 10 millones de pesos a la FACH, que asume la responsabilidad de construir el hogar escuela en la temporada Estival 86-87.

Profesores Miguel Fuentes y Aída Bravo "El hogar-escuela es la concreción de una meta"

Como el logro de una meta que se habían propuesto desde el inicio de su misión en la Antártida, cuando Miguel Fuentes y Aída Bravo la colocación de la primera piedra de un hogar-escuela para el Centro Educativo "Villa Las Estrellas".

Los docentes explicaron que respondieron a la petición que hace sólo unos meses, hicieron al Ministerio de Educación, por lo cual solicitaron, al menos, un año, su permanencia en el continente helado, como objeto de entregar a los alumnos la obra construida, lo que ocurrirá en el mes de agosto.

lo que a los docentes les correspondería retornar a Santiago en diciembre próximo. La pareja está en la Base Teniente Marsh con sus tres hijos, Miguel (15), Eduardo (11) y Marcela (8).

SISTEMA

"Trabajamos en una escuela de concepto abierto, sin muro que separe los distintos niveles, por lo que se les divide por área de interés, aplicando un sistema de instrucción individualizada", relataron, precisando que por ahora la escuela funciona en un local facilitado por la DIGEDER.

Consultaba Aída Bravo sobre el objetivo de su labor, indicó que éste era "permitir que el alumno al regresar al continente esté facultado para reincorporarse al sistema tradicional de educación sin sufrir trastornos de ninguna especie".



Rector de la Universidad de Chile, mayor general Roberto Soto Mackenney.

Actividades de reinas a cetro laboral

Las candidatas a Reina Laboral Metropolitana 1986 visitaron ayer el Centro de Atención Diurna, CAD, San Miguel Arcángel de la comuna de San Miguel, que atiende a niños en situación irregular, en las tareas de acción social desarrolladas en el marco de la celebración del Día Nacional del Trabajo.

Las postulantes, catorce representantes de diversas empresas y firmas, entregaron a los pequeños atendidos en este recinto, 130 en total, diversos regalos, que fueron donados por instituciones que las apoyan.

LABOR FEMENINA

El CAD depende de la Secretaría Nacional de la Mujer, organismo que mantiene en el país otros 67 establecimientos de este tipo y que reciben diariamente a 8.860 niños, de seis a 14 años. Allí el voluntariado trabaja en la prevención de la vagancia, la delincuencia, el alcoholismo y la drogadicción en los menores de escasos recursos, entregándoles asimismo a los niños formación y capacitación diversa, a través de programas y actividades de reforzamiento escolar, orientación familiar, historia de Chile y orientación cívica, aprovechamiento de recursos, deportes y manualidades. También se efectúan cursos y charlas de interés general para los padres y apoderados.

CORONACION

La coronación de la Reina Metropolitana se llevará a cabo mañana, a las 20.00 horas, en el gimnasio Manuel Plaza, para luego dirimir el trono nacional con las postulantes de todas las regiones del país, el sábado 26, en una ceremonia que se realizará en el Teatro Real. La Reina Nacional participará en todos los actos de la celebración de la Fiesta del Trabajo.

De la Universidad de Chile

Consejo Universitario rechaza acción terrorista y subversiva

El rector Roberto Soto Mackenney dio a conocer ayer una declaración pública en la cual, además, se puntualizó que se aplicarán todas las medidas necesarias para evitar la repetición de este tipo de acciones en el plantel.

Su total rechazo a la acción terrorista que conduce a la destrucción de valores y contenidos universitarios fundamentales, dio a conocer anoche el Consejo Universitario de la Universidad de Chile, que preside el rector Roberto Soto Mackenney.

Frente a los hechos ocurridos recientemente en la corporación, que culminaron con descalotes, groserías y maltrato físico en las personas de los decanos, el Consejo manifestó su irrenunciable deber de defensa de la universidad.

"Grupos subversivos, dirigidos desde fuera de las facultades y acompañados por elementos ajenos a ellas, expulsaron violentamente a decanos, al negarse éstos a firmar declaraciones inaceptables, previamente redactadas por aquellos. Nos hacemos solidarios con la actitud valiente de estas autoridades universitarias, que no se dejaron intimidar, como a su vez, nos congratulamos del apoyo mayoritario que han tenido de académicos, alumnos y administrativos

Añade que el "Consejo Universitario no puede aceptar la acción terrorista que conduce a la destrucción de valores y contenidos universitarios fundamentales. La universidad es demasiado importante para el devenir del país, y más aún esta corporación de carácter nacional".

Continúa la declaración puntualizando que "la universidad busca el pluralismo ideológico y de pensamiento; no puede tolerar la violencia que es la negación de su quehacer".

Junto con indicar que la comunidad toda ha tomado conciencia que la Universidad de Chile está "seriamente amenazada por grupos de acción anarquizantes, agitadores que recorren las facultades amedrentando a académicos y alumnos, de palabra y de hecho, tratando de llegar a una situación de ingobernabilidad y destrucción", señalan tajantemente que están dispuestos a impulsar "las más enérgicas acciones para impedir la repetición de tales actos y a sancionar a los culpables".

Ello, termina diciendo el texto, "sin perjuicio de solicitar las medidas de orden pertinentes en los recintos universitarios, cuando corresponda, con el fin de resguardar la integridad física de personas, cautelar los bienes y recurrir a las acciones que procedan por los delitos comunes que se cometieren".

PERSONAS AJENAS

El rector Roberto Soto Mackenney fue enfático en afirmar que no aceptará más imputaciones hacia la Universidad de Chile ya que en sus aulas se produce la mayor agitación, señalando que el hecho que "se desarrollen acciones violentas en su interior por gente ajena es una cosa y que la hagan nuestros alumnos es otra, muy diferente".

Refiriéndose a la situación vivida en el Campus Andrés Bello, que ayer debió ser desalojado por Carabineros, dijo que este había sido "invadido, prácticamente, incluso la fuerza pública tuvo que actuar. Había alumnos de otras universidades y algunos de ninguna que tuvieron encerrado en su Torre a la Facultad de Economía e incluso a la Torre 15, con todos los servicios centrales", añadiendo que la intervención se realizó para sacar a esa gente de allí, por eso descalificó las imputaciones referidas a que los mayores desórdenes son provocados por estudiantes de esa Corporación.

Acogidos a retiro dos altos oficiales FACH

El Comandante en Jefe de la Fuerza Aérea e integrante de la Junta de Gobierno, General Fernando Matthei, presidió ayer la ceremonia de despedida de dos generales de la institución, que se acogieron a retiro.

Se trata del general de Aviación (A) Sergio Piñero Correa y del general de Brigada Aérea Fritz Treyer Hansen, quienes fueron homenajeados en un acto desarrollado en la losa de operaciones de la Escuela de Aviación "Capitán Avalos".

Durante la ceremonia, en la que recibieron los honores correspondientes de la escuela, formada frente al palco oficial, el General Matthei les entregó las insignias de

dos por estudiantes de esa Corporación.

Asimismo y en relación a lo ocurrido el miércoles en Medicina Norte, explicó el rector Soto que allí se congregaron alrededor de mil 400 personas, de las cuales solo 100 ó 150 serían de la Universidad, el resto eran de otras, secundarios o de ninguna, puntualizó, diciendo que "no tenían por qué cargar con culpa ajena".

No obstante lo anterior, descartó un mayor control en el ingreso a las aulas para prevenir estos hechos, argumentando que "las universidades como éstas son recintos públicos", reiterando que "no tenemos manera de impedir que eso se produzca".

Finalmente destacó la reacción que hoy está mostrando el Consejo Universitario y que esperaba siga siendo similar en académicos, alumnos y funcionarios que están en la Universidad para estudiar, para formarse como profesionales, para investigar y desarrollar el quehacer propio.

El Consejo Universitario, que ayer sesionó durante todo el día, se declaró en reunión permanente para estar analizando los diversos acontecimientos suscitados estos últimos días en el ámbito universitario.

Conforman este organismo todos los decanos, más tres académicos distinguidos y lo preside el rector del plantel.

mando, en tanto que sus esposas recibieron un homenaje de la señora Elda Fornet de Matthei.

Correspondió despedir a los altos oficiales de Fuerza Aérea al comandante del comando logístico, general Pablo Saldías, quien destacó que "se trata de despedir, no sólo a dos relevantes profesionales, sino que también a dos excelentes camaradas que nos han brindado a través de toda su vida institucional, una ejemplar amistad".

Finalizó la ceremonia con el desfile de la escuela frente al palco oficial y con el paso rasante de una escuadra de aviones Pillán.

Suspenden reunión de OPEP

GINEBRA, Suiza, 17 (AP).— La Organización de Países Exportadores de Petróleo (OPEP) terminó hoy su tercer día de reuniones sin poder llegar a un acuerdo respecto a la estrategia a seguir para estabilizar los precios del crudo y suspendió la sesión hasta el viernes, dijo el vocero James Audu.

Audu expresó que se había avanzado en la sesión de tres horas esta mañana y que los ministros de los 13 Estados miembros de la OPEP reanudarían el viernes sus deliberaciones.

Japón baja intereses

TOKIO, 17 (ANSA).— Si Estados Unidos baja su tasa de descuento a partir de mañana, Japón bajará la suya de 4 a 3,5 puntos, informó una fuente allegada al Banco Central.

Si se confirma esta previsión, Japón registrará su tercera baja de la tasa de descuento, que pasó del 5 por ciento al 4,5 en enero y al 4 en marzo.

Según los expertos, la medida estimulará al mercado interno y compensará el efecto negativo de la revaluación del yen en las exportaciones del país.

A nivel internacional, una nueva baja de las tasas de interés ayudará a los países en vías de desarrollo en su esfuerzo por resolver el problema de la deuda externa.

Londres: suben acciones

LONDRES, 17 (AP).— Las acciones subieron hoy drásticamente en la Bolsa de Londres y los analistas dijeron que el alza obedeció a la perspectiva de tipos de interés más bajos en Gran Bretaña.

El índice de 30 industriales del "Financial Times" subió 21,8 al cierre a 1401,2.

Los principales valores industriales registraron ganancias de entre dos y doce peniques, pero los de ICI subieron 37 y Hawker Soddley 30.

Interés por compra de acciones de CHILECTRA

El Ministro Vicepresidente de CORFO, brigadier general Fernando Hormazábal, informó que ya se ha vendido un 12 por ciento de las acciones de ENTEL; un 23 por ciento de Chilectra Generación; un 12 por ciento de Chilectra Metropolitana y un 23 por ciento de Chilectra V Región.

Asimismo, señaló que se encuentran en trámite las ventas a los trabajadores del 100 por ciento de las acciones de la Empresa Eléctrica Melipilla S.A.; "Télex Chile", Pullinque y Pilmaiquén.

La información fue entregada por la autoridad durante una reunión sostenida con más de 90 presidentes sindicales de las empresas filiales de CORFO. En la oportunidad se trataron temas relacionados con el buen fun-

cionamiento e inquietudes de dichos organismos.

Los trabajadores tuvieron la oportunidad de plantear sus inquietudes y dar posibles soluciones relativas a problemas habitacionales, de indemnización y salud para que fueran apoyadas ante las instancias correspondientes por el Ministro Vicepresidente de CORFO.

A la sesión de trabajo asistieron los presidentes de los sindicatos de la Compañía de Acero del Pacífico (CAP), Chilectra, Compañía de Teléfonos, ECOM, Empresa Nacional del Carbón, Empresa Nacional de Explosivos, Empresa Nacional de Electricidad, ENTEL Chile, Laboratorio Chile, SOQUIMICH, Télex Chile e INACAP.

Distinguen a Esso Petrolera

□ Premio fue conferido por el Consejo Nacional de Seguridad

En una ceremonia efectuada en el Aula Magna de la Universidad de Santiago, el Consejo Nacional de Seguridad otorgó siete distinciones a la empresa Esso Chile Petrolera, por la efectividad de su política de prevención de accidentes.

De acuerdo a lo informado por la propia compañía, "anualmente se desarrollan

intensos programas de prevención, los cuales contribuyen al espíritu de seguridad de la empresa".

En materia de instalaciones, la firma concluirá un programa iniciado en 1984, cuyo objetivo es elevar aún más el nivel de seguridad de las plantas de almacenamiento. La inversión total del proyecto asciende a cinco millones de dólares.

En febrero en relación a igual mes de 1985

Edificación creció en 16,1 por ciento

□ Últimos antecedentes entregados por el INE revelan claro mejoramiento del sector

Un aumento de un 16,1 por ciento registró la edificación en el país durante febrero último en relación a igual mes del año anterior, de acuerdo a informaciones proporcionadas por el Instituto Nacional de Estadísticas.

El servicio precisó sin embargo que "la edificación total en los primeros meses de 1986, en relación con igual período del año anterior, indican una disminución porcentual de 14,7 por ciento.

VIVIENDA

En febrero de 1986 se aprobaron e iniciaron 2.695 nuevas viviendas, con una superficie de 153.217 metros cuadrados, lo que significa un incremento de 12,8 por ciento en el número y 9,1 por ciento en la superficie, comparados con igual mes del año anterior.

En el período enero-febrero de 1986 se aprobaron e iniciaron 5.946 nuevas viviendas, con una superficie de 353 mil 551 metros

cuadrados, mostrando una disminución porcentual de 39,2 por ciento en el número y de 27,9 por ciento en la superficie de viviendas, con respecto a iguales meses del año anterior.

INDUSTRIA Y COMERCIO

En cuanto a la edificación en industria, comercio y establecimientos financieros, la superficie de obras nuevas alcanzó a 32.597 metros cuadrados en febrero último, lo que significa un incremento de 14,8 por ciento en relación con igual mes de 1985. La mayor participación corresponde a Industria, con 61,6 por ciento

y comercio con 30,1 por ciento.

En el período enero-febrero de este año la edificación en estas áreas alcanzó a 79.947 metros cuadrados, lo que significa un aumento de 24,4 por ciento respecto a iguales meses del año anterior.

SERVICIOS

En relación a los servicios, en febrero de 1986 la superficie edificada de obras nuevas alcanzó a 22.623 metros cuadrados, lo que comparado con igual mes del año anterior, señala un aumento de 41,2 por ciento. Los mayores porcentajes corresponden a

Favorable acogida a operaciones del Banco del Estado Créditos para reactivación industrial

Notorio ha sido el interés de empresarios de la zona sur del país por conocer e incorporarse a las operaciones de los programas crediticios de reactivación industrial y de reestructuración financiera, señalaron en Concepción los gerentes de negocios, Carlos Reveco Muñoz, y de Finanzas, José Badilla Drago, del Banco del Estado.

Ambos ejecutivos llegaron a esa ciudad para reunirse con autoridades, secretarios ministeriales y jefes de Servicios ligados a las áreas de la actividad económica, así como a sectores empresariales, a fin de difundir las caracte-

rísticas de estos programas. Del mismo modo, sostendrán reuniones directas con industriales de la Octava Región.

El programa de reactivación industrial, para el cual se dispone de fondos por 162,5 millones de dólares, "está dirigido básicamente a las empresas exportadoras y sustituidoras de importaciones, para financiar en un lapso de tres años importaciones de materias primas, insumos, piezas y accesorios, mientras que en un segundo período de tres años el financiamiento es para activos fijos, todo con el objetivo de

una sustantiva mayor productividad de ellas", dijo Carlos Reveco.

Las operaciones del programa de reactivación industrial, para el cual se dispone de fondos por 162,5 millones de dólares, "está dirigido básicamente a las empresas exportadoras y sustituidoras de importaciones, para financiar en un lapso de tres años importaciones de materias primas, insumos, piezas y accesorios, mientras que en un segundo período de tres años el financiamiento es para activos fijos, todo con el objetivo de



Mejora la actividad constructora, según antecedentes del INE.

INDICADORES BASICOS

UNIDAD DE FOMENTO

Valor de ayer : \$ 2.983,99
Valor de hoy : \$ 2.985,48
Valor mañana : \$ 2.986,96

PRECIO DEL COBRE
65.197 ct. US\$

IPC Marzo: 1,5%

UNIDAD TRIBUTARIA
Abril: \$ 5.216,00

DOLAR oficial ayer:
\$ 187,25

CUOTA AHORRO
(11-IV a 10-V)
\$ 101,13

UNIDAD REAJUSTABLE
Abril: \$ 29,29

INDICE VALOR PROMEDIO (IVP)
Valor de hoy: \$ 2.967,79

Manuel Valdés, presidente de la SNA "Mejora situación de deudores agrícolas"

□ Dirigente declaró que "no es responsabilidad de productores posible alza del pan"

El presidente de la Sociedad Nacional de Agricultura, SNA, Manuel Valdés, manifestó ayer que se percibe un mejoramiento en la situación de los deudores de ese sector, aún cuando aclaró que para que éste llegue a niveles óptimos, es necesario que se acelere el proceso de renegociación de los compromisos.

En conferencia de prensa, el dirigente comentó diversos tópicos relacionados con el área agropecuaria y algunas dificultades que ésta enfrenta.

Destacó el "éxito y receptividad", por parte del público, ante la última feria ganadera organizada por la SNA, que se efectuó en Parque Cerrillos. "Esto nos impulsa a repetir esta experiencia", añadiendo que en FISA, también se presentará una muestra de este tipo sin carácter competitivo.

CARRERA AGRICOLA

En otro orden, afirmó que la organización que preside se propuso impulsar la creación de la carrera de "Administración Agrícola", ya que se necesita un mayor número de profesionales relacionados con las actividades agrícolas y ganaderas.

También manifestó la inquietud por la pronta realización del proyecto de viviendas rurales, el que aún no cuenta con el reglamento pertinente.

Anunció que el próximo 2 de mayo, se celebrará en esta capital un encuentro nacional de agricultores, en el que se debatirán las principales materias que preocupan al sector.

Añadió que existe inquietud por mejorar el intercambio con Argentina, pero que debe ser concretado de acuerdo a las normas equitativas para ambos países. "Es



Manuel Valdés, presidente de la SNA.

to -explicó- significa facilitar en la producción de los productos, deben ser empresarios de producción".

Consultado por el trigo manifestó que existe por parte de los productores ningún valor, que asciende a 3 mil 500 quintales. "Por eso es atribuible a los productores un alza de pan".

Valdés manifestó la preocupación por la nueva banda de precios de las oleaginosas, que se regirá a partir de noviembre próximo.

La industrialización del gas natural reportará un gran beneficio al país

□ Secretario ejecutivo de Comisión Nacional de Energía precisó que riesgos comerciales del proyecto metanol corresponderán a los inversionistas privados

PUNTA ARENAS (Marisa Latorre, enviada especial). — El secretario ejecutivo de la Comisión Nacional de Energía, Sebastián Bernstein, señaló que el proyecto de metanol que iniciará su producción en 1988 reportará importantes beneficios a nuestro país. Asimismo, reiteró que las críticas al impuesto a los combustibles obedecen a una confusión de las personas sobre la materia.

Bernstein precisó que desde hace bastante años se estudiaba la idea del aprovechamiento e industrialización del gas natural. "Diría que el cambio fundamental fue el cambio de política que se adoptó en 1981, cuando se determinó ir a una política de ofrecimiento del gas, de tal modo que inversionistas nacionales o extranjeros pudieran aprovecharlo en los proyectos que ellos estimaran más rentables", sostuvo.

Indicó que se barajaban diversas alternativas, como proyectos energéticos, industriales y petroquímicos. Añadió que luego de negociaciones largas el proyecto finalmente se concretó. "Creo que éste ha sido un paso muy grande -afirmó-

con haber llegado no sólo a una negociación del contrato, sino también haber vencido una serie de obstáculos, como pudieron haber sido las contrataciones de seguros, los mecanismos de arbitraje".

Bernstein manifestó que el período de baja de los precios del petróleo que comenzó a manifestarse a fines del año pasado no influyó en la materialización del proyecto, que logró llevarse a cabo con una participación de inversionistas extranjeros y sin que el Estado esté involucrado en los riesgos comerciales y de explotación de la planta.

El ejecutivo expresó que el Estado "en ese sentido entrega el gas, tiene que hacer inversiones bastante importantes para el suministro de gas, pero no necesita ir más allá. Desde ese punto de vista -puntualizó- el proyecto va a reportar a Chile beneficios muy importantes y, sin embargo, los riesgos comerciales los incurrirá la otra parte".

Bernstein explicó que el mecanismo de precio del gas toma en cuenta en forma equitativa los beneficios para las dos partes.

COMBUSTIBLES

Respecto de las críticas formuladas por sectores de transportistas al establecimiento de un impuesto a determinados combustibles, Sebastián Bernstein afirmó que "es un problema de confusión".

Agregó que "esto se ha creado y yo no entiendo todavía por qué. Yo diría que es un fenómeno sociológico importante de investigar".

A su juicio, se ha pensado que el impuesto afecta a todos los derivados del petróleo. "Yo quiero aclarar -dijo- por enésima vez que no es así, el impuesto es solamente a la gasolina de uso automotriz y al petróleo diesel usado en transporte".

Bernstein señaló que el impuesto está motivado fundamentalmente por evitar distorsiones que existían en el sector transporte y, como razón secundaria, para cubrir un déficit fiscal que se producía este año.

Reiteró que "ni el gas licuado, ni la parafina, ni el petróleo diesel industrial ni la nafta, que son petróleos pesados que se utilizan bastante en transporte naviero están sujetos a impuesto. Agregó que "se han traspasado limpiamente las bajas en el exterior a los precios a público y podrían producirse bajas adicionales, en la medida que se vayan consolidando las bajas afuera".

Utilidades registró la CTC

Utilidades por \$ 3.641 millones registró la Compañía de Teléfonos durante el segundo semestre de 1985, en tanto que su rentabilidad fue de 2,8%. Cabe señalar que de acuerdo con estimaciones del Ministerio de Economía, la rentabilidad operacional asociada al servicio local medido fue de 3,5 por ciento.

Así lo señaló un grupo de abogados, quienes enviaron un oficio a la comisión resolutive de la Fiscalía Nacional Económica, en el cual solicitan que se agilicen las investigaciones de la denuncia contra CTC que fue presentada en 1985 y que se fundamenta en que la compañía mantiene una posición monopolística.

US\$ 6.000 millones en ventas de metanol

PUNTA ARENAS (Marisa Latorre, enviada especial). — El gerente general de la empresa Cape Methanol Ltd., Eduardo Matte, indicó que las ventas de metanol en el período de veinte años considerado para la operación de la planta ubicada en Cabo Negro ascenderán a unos US\$ 6.000 millones, de los cuales se estima que los US\$ 3.000 serán ingresos para el país. Matte recordó que la inversión en la planta en un período de tres años alcanzó los US\$ 300 millones. "La inversión que ya se han invertido en la planta es de US\$ 40 millones en terrenos, los que son aportados por el proveedor de la planta, que es el proveedor de la planta", dijo. Matte indicó que el precio base del metanol es de US\$ 100 por tonelada, pero que en esta oportunidad se ha fijado en US\$ 120 por tonelada.

POLITICA
POLITIQUERIA
DEMA GOGIA

En nuestra historia hubo hombres, chilenos, políticos y patriotas, por desgracia su ejemplo no fue seguido.

De Augusto Pinochet Ugarte

Un libro que desnuda la pobreza intelectual de algunos políticos chilenos que sólo ambicionan el poder.

LA CRITICA VISION DE UN SOLDADO DE LA PATRIA ACERCA DE LA POLITIQUERIA ENFERMA DE PARTIDISMO, DEMAGOGIA Y SECTARISMO.

POLITICA
POLITIQUERIA
DEMA GOGIA

Cualquier similitud o semejanza con personas o hechos es mera coincidencia

A. PINOCHET U.

Este domingo GRATIS...
con su diario LA NACION

BREVES
DEL CABLE

OBISPO DETENIDO

ROMA, 17 (ANSA). — "Seguimos a la espera de noticias y por lo tanto no podemos confirmar ni desmentir la liberación de Monseñor Giovanni Innocenzo Martelli que las autoridades libias anunciaron ayer", informó hoy el Vicariato de Trípoli a ANSA por teléfono.

El sacerdote Innocenzo Barbaglio, del Vicariato de la capital libia, agregó que si el obispo detenido en Bengasi "estuviese en total libertad, nos habría llamado por teléfono, pues ésta es su sede".

PRIVATIZACION CHINA

PEKIN, 17 (ANSA). — La propiedad privada en China será protegida por la ley a partir del primero de enero próximo, gracias al primer código civil de la historia del país, aprobado por el Parlamento.

GUERRA DE LAS GALAXIAS

WASHINGTON, 17 (ANSA). — El Pentágono ha concluido exitosamente la experimentación de rayos de impulsión para interceptores "no nucleares" a desplegar en el espacio, como elemento de un más amplio escudo antimisilístico. Lo reveló el Secretario de la Defensa, Caspar Weinberger, en un discurso en la Universidad de Boston.

Fuentes del Pentágono explicaron que los rayos experimentados exitosamente ("pequeños y de buen mercado", subrayó Weinberger) deberían servir para el lanzamiento de los interceptores a partir de plataformas espaciales.

MATANZA CAMPESINA

MEXICO, (ANSA). — El Ejército logró rescatar por lo menos 31 cadáveres de campesinos, que habrían sido muertos por peleas sobre el cultivo de drogas y que fueron objeto de emboscadas y persecución en Santa María Zaniza, en la sureña provincia de Oaxaca este último fin de semana.

El número de muertos puede incrementarse, pues decenas de otros labriegos han sido reportados como "desaparecidos".

CAMINO HASTA EL POLO

TOKIO, 16(DPA). — Un explorador japonés recorrió a pie y con éxito el camino hasta el Polo Norte mágico y vuelta partiendo desde una pequeña ciudad del norte de Canadá, se supo hoy.

Mitsuru Oba, de 32 años, de Tokio, retornó ayer a Resolute, en la Isla de Cornwallis, al noroeste de Canadá, finalizando así su viaje de 34 días de duración, habiendo recorrido más de 400 kilómetros, informó un portavoz suyo.

ATAQUE GUERRILLERO

SAN SALVADOR, 17 (ANSA). — Guerrilleros izquierdistas atacaron hoy a la madrugada la comandancia militar de San Bartolomé Perulapia, 21 Kms. al oriente de San Salvador.

El tiroteo duró más de media hora sin que se reportaran bajas en ambos bandos. El ataque se registró en medio de la oscuridad ya que el fluido eléctrico estaba cortado.



Un grupo de policías antidisturbios entró al recinto de la Universidad de Corea, en Seúl, donde dispersaron a cerca de 600 estudiantes que realizaban una manifestación contra el gobierno. (Reuter).



El obelisco, tradicional símbolo de Buenos Aires, no está en discusión. Tampoco lo están el Teatro Colón ni el estadio River. Pero que la capital se traslada, eso es tema de todas las esquinas y barriadas. El problema y sus alcances han superado el "rating" de las huelgas.

Waldheim
explica

NUEVA YORK, 17 (ANSA). — Por primera vez Kurt Waldheim admitió "haber estado en conocimiento de las atrocidades cometidas por los nazis contra los guerrilleros yugoslavos" durante el período en que prestó servicio como oficial de contraespionaje en el Ejército alemán.

La admisión fue hecha por el ex Secretario General de las Naciones Unidas y candidato a la presidencia de Austria en una entrevista publicada hoy por el New York Times.

Waldheim, empero, precisó que no había estado directamente involucrado en los actos de violencia contra los guerrilleros y subrayó no haber sabido nada, en esa época, respecto a las deportaciones de judíos de Grecia y de Viena.

Bolivia

Protesta
campesina

LA PAZ, 17 (ANSA). — Campesinos de los Departamentos (Provincias) de Cochabamba, Santa Cruz y Potosí anunciaron que el próximo lunes bloquearán los caminos, en protesta porque el gobierno aún no soluciona el problema educativo, interrumpido en su inicio desde hace más de dos meses.

La medida de presión apoyada por la Central Obrera Boliviana (COB) —según sus dirigentes— pretende conseguir un aumento salarial para los maestros, a fin de que se puedan iniciar las labores escolares en los colegios fiscales.

La COB convocó a una reunión de dirigentes para el lunes.

Entretención porteña permite olvidar crisis laboral

Polémica argentina de hoy
sí o no a la nueva capital

BUENOS AIRES, 17 (AP). — El Presidente Raúl Alfonsín ya tomó la decisión de entregar el mando en 1989, a quien sea su sucesor en la nueva capital de la Argentina que estará ubicada en Viedma, provincia de Río Negro, aseguraron medios de prensa locales.

"Aunque en forma simbólica, se realizará allá", la transferencia del poder, dijo una fuente del gobierno no identificada citada por la Agencia Noticias Argentinas.

Por su parte, la Agencia Diarios y Noticias (DYN), citando también fuentes, señaló que las mismas destestaron versiones que el traslado de la nueva capital insumaría una erogación de entre 10.000 y 20.000 millones de dólares y por el contrario, en el corto plazo, el costo sería de unos 1.500 a 2.000 millones de dólares.

"Este monto es francamente irrisorio si tenemos en cuenta lo que se gastó en la guerra de las Islas Malvinas (en 1982 contra Gran Bretaña) y en los aprestos bélicos para la eventual lucha con Chile (en 1978)

donde se comprometieron entre 10.000 y 15.000 millones de dólares", dijeron los informantes de DYN.

BUENOS AIRES

"Buenos Aires seguirá siendo Buenos Aires. La Casa Rosada (actual casa de gobierno) será la sede de la nueva gobernación de la provincia a crearse el Congreso será la sede del Poder Legislativo del nuevo estado y los tribunales, serán asiento del Poder Judicial del nuevo distrito que abarcará la actual capital y los 19 distritos del conurbano bonaerense que suman más de 10 millones de habitantes.

Añadieron que en Viedma "está previsto emplazar el nuevo edificio que albergará al gobierno federal, al Parlamento y a la Corte Suprema, sin las dimensiones y fastuosidad que se presumen. Un parque de viviendas y residencias en las márgenes del río negro, conformarán el complejo habitacional. Se trata de crear una ciudad administrativa, no de trasladar la cancha de River Plate, la calle Florida, ni el teatro Co-

Y no abdicará aún

Reina Isabel cumple 60 años

LONDRES, 17 (DPA). — La Reina Isabel de Inglaterra cumple el próximo lunes los 60 años y no tiene la menor intención de abdicar, a pesar de llevar 34 años en el trono y haber envejecido visiblemente.

En los 60 años de vida de la Reina, Inglaterra ha sufrido más cambios que en toda su historia, se ha hundido su imperio y ha dejado de ser, hace ya tiempo, una primera potencia económica. Isabel ha asistido a la llegada y salida de siete primeros ministros. Laboristas y conservadores se han sucedido y la monarquía, como símbolo de la unidad y continuidad, ha superado todos los avatares.

La aspiración y el ansia de las masas de un poco de esplendor que compense los tristes días insulares parecen hoy mayor que nunca.

La realeza es, siempre, una atracción en el país. Cuando la Reina habla por la TV, hay más británicos pendientes del aparato que cuando proyectan series como "Dallas" o "Denver". La falta de elegancia de la Reina es compensada con creces por la gracia y los modelos de la Princesa Diana.

La Reina Isabel ha encontrado un gran apoyo en su esposo, el Príncipe Felipe, con el que está casada desde hace 37 años, mientras que con otros miembros de su familia no le han faltado problemas y preocupaciones, como con su hermana Margarita, con sus amoríos y su fracasado matrimonio; las escapadas de su hijo Andrés, y los problemas conyugales de su hija Ana.

Dudas sobre visita de
Stroessner a Alemania

BONN-MUNICH, 17 (DPA). — Un portavoz del gobierno del Estado federado alemán de Baviera no excluyó hoy en Munich la posibilidad de que este año venga a esa región de Alemania Occidental el Presidente de Paraguay, General Alfredo Stroessner.

Sin embargo, una fuente política, generalmente bien informada, opinó hoy en Bonn que de este asunto,

que lógicamente debería ser tratado con la mayor reserva, sólo pueden tener conocimiento cuatro personas: el Primer Ministro bávaro, Franz Josef Strauss, el jefe de esa Cancillería, el Subsecretario (Administrativo) federal alemán de Cooperación Económica, Siegfried Lengel (quien estuvo en Paraguay la semana pasada), y el propio Stroessner.

lón, a la nueva capital de los más importantes de esta capital.

El proyecto anunciado por Alfonsín, varía en su contenido y nomenclatura, tendiendo a descentralizar y federalizar el país, procurando además un mayor desarrollo social y económico en la región patagónica.

OPINIONES

BUENOS AIRES, (ANSA). — Los argentinos tienen desde ayer una nueva perspectiva al deshojar: nueva capital o no. El Presidente Alfonsín no podía haber hecho un argumento más fuerte que el de la edificación de una nueva capital, para hacer ver que, aunque sea ocurrencia, la deuda externa, el costo de vida, las condiciones del Plan Austral, la tensión sindical y los males que derivan de la situación extremadamente crítica.

Pero, contrariamente a las previsiones, los sondeos de opinión entre los porteños se llama a los habitantes de la ciudad de Buenos Aires—, son marcadamente favorables a la iniciativa del Jefe de Estado. Se habla del tema por la televisión, se ven debates y mesas redondas, los diarios dedican cuestiones páginas apareciendo los bromas también el nombre de la nueva capital. Viena, parada de su viaje, men de Patagonia, Negro, unos 300 kilómetros al sur de aquí, en la provincia.

No faltan quienes quieren salir inmediatamente al bombardeo que está en Viena, las conocidas presidencias. Las dificultades de la ciudad patagónica de 25 mil habitantes ya cuestan diez veces más que en Buenos Aires.

Gromyko
enfermo

MOSCÚ, 17 (DPA). — El Presidente de la República Soviética, Andrei Gromyko, se encuentra en un hospital de Moscú a causa de una gripe. Se refirieron diplomáticos oficiales soviéticos que Gromyko, quien recibió a una delegación parlamentaria rusa, sustituido por un subsecretario, Vladimir Chomche, Vladimir Chomche, también ayer por la mañana cuando partió para Berlín, el General del Partido Comunista Soviético, Gorbachev.

Aparentemente en respuesta al llamado del líder libio

Violenta ofensiva antibritánica se desata en países del Medio Oriente

□ Tres rehenes muertos, un periodista secuestrado y ataques contra la residencia del embajador en Líbano



Policias armados custodian el avión de la El Al (aerolínea israelí) en el cual una mujer iba a introducir una bomba de tiempo. Al parecer la dama era víctima inocente de un atacante masculino que le entregó el paquete y huyó (REUTER).

Frustran atentado a línea aérea israelí

LONDRES, 17 (AP).— La policía arrestó hoy a una mujer irlandesa que llevaba explosivos ocultos en el doble fondo de una pieza de su equipaje, al tratar de abordar un avión de la aerolínea israelí El Al que hizo escala en Londres en su ruta de Nueva York a Tel Aviv, dijeron las autoridades.

La policía atribuyó a la mujer haber dicho que llevaba el equipaje como un favor para un amigo árabe y que no sabía que contenía explosivos. No se han formulado cargos en su contra. Peritos de la policía desactivaron el artefacto.

Khadafy ofrece "tregua"

TRIPOLI, 17 (REUTER).— El líder libio Moammar Khadafy hizo una señal de tregua a los aliados de los Estados Unidos en el sur de Europa, en un discurso que desacalmó la tensión luego de los intensos bombardeos norteamericanos, dijeron hoy diplomáticos.

Khadafy, hablando anoche a la nación por televisión, dijo que había respondido a llamados de países amigos y que no intensificar las operaciones en el Mediterráneo.

Pero advirtió a Italia y España que dejen de otorgar facilidades a la Sexta Flota estadounidense que opera en el Mediterráneo.

De ahora es más, Italia y España tienen que impedir que la Sexta Flota norteamericana entre a sus puertos y que lance incursiones desde esos puertos", dijo Khadafy. De otra forma nos veremos obligados a intensificar las operaciones de auto-defensa", agregó.

Muestran a Khadafy en visitando heridos

LONDRES, 17 (REUTER).— El líder libio Moammar Khadafy visitó hoy a las personas que resultaron heridas durante la explosión aérea norteamericana de esta semana, que secuestraron internados en el Hospital Central de Trípoli, dijo la televisión libia.

Flota rusa frente a Libia

MOSCÚ, 17 (DPA).— Varias unidades de la flota soviética navegando rumbo al Golfo de Sidra o se encuentran frente a las costas de Libia, afirmaron hoy círculos occidentales bien informados de Moscú.

Agregaron que la víspera, el Ministerio soviético del Exterior informó a todos los embajadores acreditados en Moscú que la Unión Soviética haría "pleno uso" de su derecho a la libre navegación marítima y aérea.

WASHINGTON, 17 (DAP).— La flota soviética del Mediterráneo abarca, según datos del Ministerio de Defensa de los Estados Unidos, un total de 29 buques.

Entre ellos, seis cruceros, destructores y fragatas. Los 23 restantes son barcos de apoyo de las unidades de combate. La flota no tiene en el Mediterráneo ningún portaaviones.

BEIRUT, 17 (ANSA).— Tres rehenes muertos, un periodista secuestrado y la residencia del embajador atacada con cuatro cohetes anti-tanques es la ofensiva lanzada hoy en Líbano contra Gran Bretaña, culpable de haber facilitado la incursión norteamericana del lunes por la noche contra Libia, al permitir que los F-111 estadounidenses partieran de una base en territorio inglés.

Los cuerpos de los tres rehenes muertos fueron encontrados esta mañana en el monte Chouf. Cerca de ellos había un comunicado de las "Células de los Fedayines Arabes", una organización hasta ahora desconocida.

Los tres muertos son el periodista Alec Collett, de 63 años, nacido en Estados Unidos, pero de ciudadanía británica y los dos profesores John Leigh Douglas y Philip Padfield. Habían sido secuestrados hace un mes.

BASES ALERTA

LONDRES, 17 (ANSA).— Las bases británicas en el Mediterráneo están en estado de alerta ante la eventualidad de un ataque libio, se supo hoy en Londres.

REVUELTA

WASHINGTON, 17 (ANSA).— Después del raid norteamericano del lunes pasado, diversas unidades del ejército libio se amotinaron contra Moammar Khadafy, pero fueron dispersadas por fuerzas leales al líder libio. Lo dijeron esta noche altos funcionarios de la Casa Blanca, citados por la agencia norteamericana UPI.

Los funcionarios, que pidieron no fueran publicados sus nombres, hablaron con tono despreciativo de Khadafy, señalándolo como un "bellaco" y sosteniendo que actualmente "tiene miedo".

"En los primeros dos días (después del raid), sabíamos que diversas unidades del Ejército se habían rebelado. Una, sin rodeos, trató de marchar sobre Trípoli", dijeron las fuentes.

ADVERTENCIA

TRIPOLI, 17 (AP).— Las embajadas aquí advirtieron hoy a los occidentales que no salgan a la calles, mientras parte de los extranjeros trata de dejar este país para no encontrarse en el medio de la confrontación entre Estados Unidos y Moammar Khadafy.

Si bien esta capital se vio estremecida por varias poderosas explosiones esta tarde, la ciudad tuvo su día

más tranquilo desde los bombardeos aéreos norteamericanos de la madrugada del martes.

Muchos comercios abrieron sus puertas por primera vez desde los ataques, las escuelas volvieron a funcionar y no había soldados apostados alrededor de las barracas de Khadafy.

ATENTADO A CONSULADO

SAN JOSE, 17 (AP).— Una bomba estalló esta noche frente al consulado norteamericano en la capital costarricense, hiriendo a tres personas, informaron las autoridades.

La policía dijo que tres personas, entre ellas un pa-

nameño, fueron detenidas en conexión con el incidente, que ocurrió a las 21.00.

El embajador norteamericano Louis A. Tams se hizo presente en el sitio de la explosión y declaró que alguien había tratado de cometer "un acto terrorista".

El estallido causó la ruptura de vidrios y daños en algunas de las puertas del área.

EMPRESA NACIONAL DE ELECTRICIDAD S.A.

ENDESA
(Sociedad Anónima Abierta)
FILIAL CORFO



JUNTA EXTRAORDINARIA DE ACCIONISTAS

Por acuerdo del Directorio, se cita a los señores accionistas a Junta Extraordinaria para el día 29 de abril de 1986, a las 15.30 horas, que se realizará en Santiago, calle Santa Rosa N° 76, entrepisso, Salón Auditorium, con el objeto de conocer y pronunciarse sobre las siguientes materias:

- 1° Conocer y aprobar el balance general auditado de la Empresa Nacional de Electricidad S.A. al 31 de diciembre de 1985 y su adición referente a la variación del capital y número de acciones con posterioridad a esa fecha.
- 2° Conocer y aprobar la división de la Empresa Nacional de Electricidad S.A. a partir del 1° de Enero de 1986, en una sociedad continuadora de la misma y en una sociedad anónima que se constituye con el nombre de Empresa Eléctrica Colbún Machicura S.A., o el que acuerde la Junta. La división se hará considerando como base el balance general al 31 de diciembre de 1985, auditado y aprobado por la Junta y su adición. Las acciones representativas del capital de la nueva sociedad se entregarán a los accionistas totalmente liberadas de pago, en la proporción de una acción de la nueva sociedad por cada acción de la Empresa Nacional de Electricidad S.A. que tengan registradas a su nombre el quinto día hábil anterior a la fecha que el Directorio de la Empresa Eléctrica Colbún Machicura S.A. determine para la entrega de los referidos títulos, que deberá efectuarse en todo caso dentro de los 60 días siguientes al de la publicación del extracto de la escritura de división en el Diario Oficial.
- 3° Conocer y aprobar la forma en que se harán las asignaciones de activo, pasivo y patrimonio entre la sociedad que subsiste y la nueva, como consecuencia de la división y responsabilidad de la nueva sociedad, por obligaciones inherentes a los activos y pasivos que se le asignarán. Tomar conocimiento del inventario y valoración de los bienes que se asignarán a la nueva sociedad, constituido por las obras y bienes del complejo hidroeléctrico de las centrales Colbún y Machicura y aprobar dicha asignación, en conformidad a lo dispuesto en el artículo 28 letra f) de los estatutos sociales. Tomar conocimiento y pronunciarse sobre el informe pericial preparado por la firma de auditores Macaya, Olate y Cia. Ltda. sobre el balance de división, asignación de activos, pasivos y patrimonio y movimiento contable subsecuente de la nueva sociedad habido entre el 1° de Enero de 1986 a la fecha de su informe.
- 4° Conocer y aprobar los estatutos sociales de la nueva sociedad Empresa Eléctrica Colbún Machicura S.A., los que serán substancialmente similares a los de la sociedad que se divide, salvo en lo relativo al nombre, domicilio, capital y acciones y for-

ma en enterarlo y pagarlo, duración y otros aspectos en que se mejore la redacción o se supriman requisitos no exigidos por la ley, lo que ocurre en los artículos 1°, 22 letra c), 24 letras a), d), e) y f), 32 y 39.

Designar directorio provisional y determinar sus remuneraciones, fijar fecha del primer ejercicio social y determinar el diario para las publicaciones de avisos de citación a Juntas de Accionistas. Designación de Auditores Externos. Responsabilidad solidaria que debe asumir la nueva sociedad para cumplir con el artículo 69 del Código Tributario. Acuerdo para que la nueva sociedad y sus acciones se inscriban en el Registro de Valores de la Superintendencia de Valores y Seguros y se rija voluntariamente por las normas de las sociedades anónimas abiertas. Pronunciarse sobre los artículos transitorios que sean necesarios para la materialización de la división.

- 5° Conocer y aprobar la modificación de los estatutos sociales de la Empresa Nacional de Electricidad S.A., disminuyendo su capital suscrito y pagado en el monto que acuerde la Junta y que sea requerido para la conformación del capital de la nueva sociedad, manteniéndose el mismo número de acciones.
- 6° Dejar sin efecto la parte no suscrita ni pagada ascendente a 93.994.947 acciones de la emisión de 100.000.000 de acciones acordada en la Junta Extraordinaria de Accionistas efectuada el 30 de julio de 1985.
- 7° Acordar y aprobar la modificación de los estatutos sociales de la Empresa Nacional de Electricidad S.A., aumentando el capital social resultante de la disminución indicada en el punto 5°, debiendo la Junta determinar el monto del aumento y forma de enterarlo y pagarlo, fijando el número de acciones de pago que se emitirán y su precio. Modificar, agregar o suprimir los artículos permanentes y transitorios de los estatutos, en cuanto sean necesarios en relación a las materias que se aprueben en la Junta.
- 8° Adoptar todo otro acuerdo que sea necesario para llevar a cabo la división de la sociedad, la constitución de la nueva y las modificaciones de los estatutos de la sociedad que se divide. Otorgar los poderes requeridos para la legalización de las reformas de estatuto y ejecución de las decisiones de la Junta.

PARTICIPACION EN LA JUNTA

Tendrán derecho a participar en la Junta, los titulares de acciones inscritas en el Registro de Accionistas con cinco días hábiles de anticipación a la fecha de la Junta a que se convoca.

EL PRESIDENTE



Grupos de exaltados estudiantes de las universidades de Chile y Metropolitana promovieron ayer disturbios en el sector de Macul, obligando a actuar a Carabineros que detuvo a más de 400 manifestantes. En la fotografía, estudiantes atrincherados en la Facultad de Artes y Ciencias de Matemáticas.

Vandálicas acciones en la Universidad de Playa Ancha

□ En los desmanes, que causaron cuantiosos daños, participaron elementos ajenos al estudiantado

VALPARAISO (Por Raúl Santiz Téllez). — Como de "vandalismo ilimitado" calificó la rectora de la Universidad de Playa Ancha de Ciencias de la Educación de este puerto, Olga Arellano Salgado, la acción perpetrada por elementos antisociales, infiltrados entre el estudiantado del plantel, que en la tarde del miércoles pasado promovieron desórdenes y ocuparon determinados recintos.

Según informó a "La Nación", la "acción vandálica" originó el rompimiento de puertas, de ventanas, saqueo, robo, pérdida de un gran número de elementos y otros daños menores.

Ante la magnitud que habían alcanzado los desórdenes en el interior y ante la negativa de los estudiantes por abandonar los recintos, la rectora dispuso, alrededor de las 18.30 horas, el ingreso de la fuerza pública, asegurando personalmente la salida pacífica de los estudiantes, descubriéndose entre éstos a once personas ajenas a la universidad, 6 de las cuales eran menores de edad; un empleado particular y otro un individuo sin oficio.

En comuna de Conchalí

Frustran robo de sueldos de personal del "POJH"

Trabajadores del POJH de Conchalí frustraron un asalto a mano armada en un local de pago de esa comuna, cuya oportuna y efectiva acción evitó el robo de 860 mil pesos.

Los hechos se registraron pasadas las 10 horas de ayer, en Calle G con Huamachuco, frente a la Circunvalación Américo Vespucio, en un inmueble municipal donde se efectuaba el pago quincenal a más de 200 adscritos al POJH. Mientras ello ocurría, seis individuos jóvenes,

HALLAZGO

Personal de la Fiscalía Naval, al proceder al registro de los casilleros estudiantiles del gimnasio, encontró las siguientes especies, según la versión oficial que proporcionó la Intendencia: 5 bombas Molotov, numerosas papas con clavos, fierros con forma de machete, numerosos proyectiles de acero, clavos, gran cantidad de piedras, hondas, ácido sulfúrico, gorros pasamontañas y panfletos subversivos.

La rectora completó la nómina agregando que también se encontraron drogas y jeringas hipodérmicas.

QUERRELLA

Adelantó la autoridad universitaria que ha entrado en conversaciones con su abogado, a fin de entablar una querrela contra quienes resulten culpables de los actos vandálicos, cuyos daños los evaluó en una suma superior al millón de pesos.

Calificó a los presuntos autores, como "gente totalmente desquiciada, que no puede ser gente normal",

confirmando que los elementos que no son de la universidad, y que fueron sorprendidos en su interior, aparecen como potenciales culpables de la mayor parte de los destrozos que se registraron.

Confirmó, asimismo, los evidentes móviles políticos que se encubren bajo consignas universitarias, desvirtuando las acciones que se organizan como pacíficas. "Creo —dijo— que los alumnos van ahora a recapacitar, y no van a desear estar en una situación similar".

Las clases se mantendrán suspendidas durante el resto de la presente semana, mientras se ejecutan los trabajos de reparación, estimándose que el lunes próximo podría reanudar sus actividades académicas la Universidad de Playa Ancha.

Terroristas queman microbús

Un nuevo atentado terrorista contra un microbús cometieron anoche dos delincuentes subversivos.

El hecho se registró a las 21.35 horas en las calles Aeropuerto con Luis Infante, de la comuna de Estación Central, cuando por ese lugar se dirigía el vehículo del recorrido Pila-Nuñoa, conducido por Jorge Eric Rodríguez, de 33 años.

La máquina que viajaba sin pasajeros, fue detenida por dos personas, las que intimidaron al chofer con armas cortas. Luego lo hicieron bajar del vehículo, al que prendieron fuego. En llamas el microbús fue desviado hacia el pasaje Laitec, formando una barricada.

Más de 400 detenidos en disturbios de estudiantes

- Los incidentes se iniciaron en la Casa Central de la Universidad Metropolitana y culminaron en la Escuela de Economía y Facultad de Ciencias y Artes de la Universidad de Chile
- Todos los aprehendidos pasaron un estricto chequeo para distinguir a los violentistas de los verdaderos alumnos

Más de 400 personas fueron conducidas a unidades policiales por su participación en desórdenes estudiantiles.

La fuerza pública debió ingresar en la tarde de ayer a la Escuela de Economía de la Universidad de Chile para desalojar a alumnos y otras personas que habían ocupado dependencias de ese recinto.

Una acción similar se llevó a la práctica en la Facultad de Ciencias y Artes del mismo plantel. Hasta ese lugar habían llegado estudiantes de la Universidad Metropolitana de Ciencias de la Educación, con el objeto de levantar barricadas y provocar desórdenes.

Todos los aprehendidos pasaron un estricto chequeo para distinguir a los violentistas de los verdaderos estudiantes.

PRIMEROS DESMANES

Los incidentes se originaron cuando estudiantes de las universidades de Chile y Metropolitana promovieron en la mañana de ayer disturbios y destrozos en el interior de sus respectivos planteles, ubicados en calle José Pedro Alessandri, debiendo actuar Carabineros.

Estudiantes de las universidades de Chile y Metropolitana promovieron en la mañana de ayer disturbios y destrozos en el interior de sus respectivos planteles ubicados en calle José Pedro Alessandri, debiendo actuar Carabineros que detuvo a 400 jóvenes, trasladándolos a unidades del sector oriente de la capital.

Los actos violentistas comenzaron a desarrollarse minutos después de las 08.00 de la mañana de ayer en el interior de la Casa Central de la Universidad Metropolitana, donde gran cantidad de estudiantes habían sido citados a una reunión general por parte de sus cuadros directivos, en su mayoría dirigentes de partidos políticos proscritos.

Los jóvenes, antes de la hora señalada ingresaron al recinto, cuyas actividades académicas habían sido suspendidas aprovechando el ingreso de personal administrativo. Otros, en tanto, saltaron murallas colindantes y aprovecharon también las vías de acceso por la parte posterior para llegar al centro del recinto. Los muchachos con sus rostros cubiertos con pañuelos y provistos de botellas con combustible comenzaron a lanzar piedras y panfletos

hacia la vía pública en abierta provocación a las autoridades del plantel y a personal de la policía uniformada que se encontraba en las inmediaciones.

FUERTE CONTINGENTE

Esta situación que tendió a agravarse con el correr de las horas obligó a la Prefectura Oriente de Carabineros y a Fuerzas Especiales concentrar en los alrededores un fuerte contingente policial que recibió el apoyo de militares que se ubicaron en las inmediaciones para actuar en caso que Carabineros se viera sobrepasado por los manifestantes.

Carabineros ingresó cerca de las 10 de la mañana al recinto previo acuerdo con las autoridades y sin que se produjeran incidentes de ningún tipo. 238 alumnos fueron trasladados hasta dependencias de la 18ª Comisaría en Plaza Los Guindos, donde hasta el cierre de esta edición se chequeaban sus antecedentes y confirmaban sus domicilios para posteriormente ser citados al Juzgado de Policía Local respectivo.

Hallan armería clandestina

Una armería clandestina, destinada a fabricar y reparar armamento utilizado por delincuentes en diversos delitos, fue descubierta por detectives de la Tercera Comisaría de Investigaciones de Conchalí, en la población Santa Mónica de esa comuna.

Los detenidos son Juan de Dios Morales, de 64 años, quien desde hace largo tiempo se dedicaba a estas labores; Miguel Angel Abarca, 35 años, delincuente que en los momentos de la aprehensión contraba en el lugar al señor Alejandro Paredes, 40 años, encubridor del negocio clandestino.

Durante las pesquisas incautaron 15 armas de fuego y otros elementos utilizados para su producción, avaluados en 300 mil pesos.

Los tres sujetos y el material incautado fueron puestos a disposición de la Tercera Fiscalía Militar de Santiago.

Oficializan ascenso post mortem

Fue oficializada ayer el ascenso por gracia a contar del 22 de junio del año pasado, al grado de gendarme mayor, grado 12 de la Escala Única de Sueldos, del funcionario de Gendarmería vigilante primero Héctor Valenzuela Cea, muerto en la fecha indicada cuando custodiaba a un extremista vinculado al secuestro de un menor.

Así lo establece la ley número 18.505 del Ministerio

de Justicia, que el Diario Oficial y los boletines de la Presidencia de la República y del Poder Judicial.

OTRO FOCO DE DISTURBIOS

Cerca de las 11 horas produjo otro foco de disturbios en calle José Pedro Alessandri con Las Torres. Aproximadamente 100 estudiantes de la Facultad de Artes y Ciencias de la Universidad de Chile salieron al frente del recinto con rostros cubiertos y pañuelos para levantar barricadas en la vía pública, haciendo neumáticos y otros que arrancaron de la construcción interior.

Los manifestantes replegaron posteriormente al edificio cerrando puertas y escondiéndose ante la presencia de un fuerte contingente de Carabineros.

Después de dos horas de tensión el cuerpo ingresó al recinto, dando a detener a los manifestantes por desobediencia y destrozos, trasladándolos a la 19ª Comisaría donde se efectuó el procedimiento correspondiente.

Salvo el caso de la armería clandestina, los otros hechos de disturbios ocurridos en la mañana de ayer, en la zona de Macul, no tuvieron consecuencias graves.

Los tres sujetos y el material incautado fueron puestos a disposición de la Tercera Fiscalía Militar de Santiago.

Los tres sujetos y el material incautado fueron puestos a disposición de la Tercera Fiscalía Militar de Santiago.

Los tres sujetos y el material incautado fueron puestos a disposición de la Tercera Fiscalía Militar de Santiago.

Los tres sujetos y el material incautado fueron puestos a disposición de la Tercera Fiscalía Militar de Santiago.

Los tres sujetos y el material incautado fueron puestos a disposición de la Tercera Fiscalía Militar de Santiago.

Los tres sujetos y el material incautado fueron puestos a disposición de la Tercera Fiscalía Militar de Santiago.

Deportes

ARGENTINA NO ESTA AL ALCANCE

Con las manos vacías retornaron José García y Arturo Salah de Buenos Aires. "El valor del mercado trasandino está muy por encima de nuestras posibilidades", señaló el dirigente albo

Cuando eran las 10 horas y 50 minutos, el avión Eastern proveniente de Buenos Aires traía de regreso, tan sigilosamente como habían partido, a los emisarios colocados que viajaron de urgencia a contratar un par de delanteros argentinos para reforzar la criticada ofensiva alba.

El dirigente José García y el director técnico Arturo Salah no pudieron ocultar su decepción por la fracasada misión, pero confiaron

en conseguir los contratos negociados para el torneo oficial o al menos para dentro de unas semanas más.

En Buenos Aires García y Salah tomaron contacto con los dirigentes de Independiente de Avellaneda Jorge Bottaro y Fernández Azuaga, y con el director técnico de River Plate, reciente campeón de la temporada, Héctor Bambino Veira, pero todo resultó inútil por la alta valoración de los cracks solicitados y

por el particular momento por el que atraviesa el torneo trasandino.

José García asumió la responsabilidad de responder las consultas periodísticas sobre la misión de emergencia emprendida desde el lunes pasado:

"Desgraciadamente no conseguimos volver con lo que deseábamos, que era un par de jugadores de primer nivel dentro del fútbol argentino. Ustedes ya saben que nuestro interés era

por Percudani, que está tasado por Independiente en 250 mil dólares, que para el fútbol chileno es una cifra inalcanzable. Nos dieron varias alternativas, pero por el momento es imposible contratar a nadie".

—¿Cuáles son las razones?

"Básicamente dos. La primera es que los jugadores argentinos están altamente valorados en el mercado internacional. A nosotros no nos interesaban los que podían venir a prueba o aquellos que no reunían suficientes antecedentes como para ser la solución que Colo Colo espera. Y el segundo es que el fútbol argentino está en una etapa de definiciones, donde comenzarán a jugarse las liguillas finales del torneo, y lógicamente, todos los equipos quieren tener para esas instancias a sus mejores figuras".

—¿Quedaron definitivamente cerradas todas las puertas?

"No, por supuesto que no. Traemos varios nombres en carpeta que podrían venir al club porque son buenos elementos y en una situación menos urgente que esta podrían ser considerados".

—¿Se pueden conocer sus nombres?

"Por el momento no".

—¿Cuando llegarán esos nombres que usted menciona?

"Quizás para el campe-

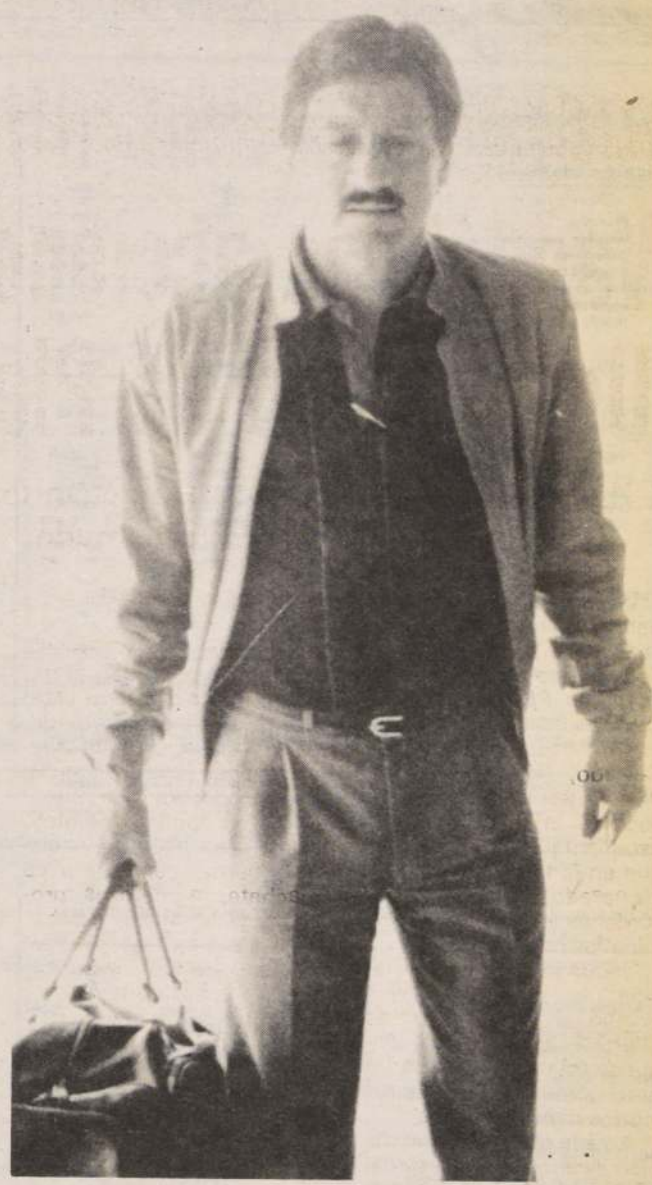

Así llegó Arturo Salah de Buenos Aires. En su rostro se refleja la amargura por el fracaso de la urgente gestión.

Arturo Salah:

"ROBERTO ROJAS NO PUEDE IRSE"

Cuando Jesús Inostroza apretó el obturador de la cámara, la réplica de Salah fue insospechadamente irónica: "¿Y por qué me sacan fotos si no voy acompañado de Carabineros?"

Una hora y media después, luego de un entrenamiento futbolístico, el ánimo del técnico se había distendido bastante, e incluso dio margen para las bromas: "¿El viaje? Lindo, pero corto". En el intertanto se fueron botando tensiones, y el único ingrediente para la inquietud fueron las lesiones de Vera y Gutiérrez. El primero, desahogado por el doctor Rodríguez por un esguince. El segundo, según Pacheco, afectado de psoriasis, una inflamación complicada y dolorosa.

Salah, tras los saludos de rigor, se centró en la explicación de un viaje que causó lógica expectación:

"No trajimos nada, salvo cinco o seis nombres en una carpeta. Contamos con la ayuda de mucha gente que nos asesoró e intentó sobre los hombres más adecuados para las funciones que necesitamos, pero al final el mercado tiene valores muy altos, lejos de nuestra capacidad económica".

—¿Hay posibilidades concretas?

"Sí, porque esta semana termina el campeonato y muchos equipos estarán tres meses parados. Todo dependerá del plazo de inscripciones y los contactos que voy a sostener con la directiva".

—¿Qué pasa con Revetria?

"Es una buena alternativa, pero tengo entendido que tiene problemas con el país".

—¿Usted se conformaría con traer a un jugador por lo que resta del torneo actual?

"Habría que verlo. Si no nos apresuramos para traer cualquier cosa pensando en lo inmediato tampoco sería conveniente en el campeonato oficial. Si viene por tres meses que venga, pero lo ideal sería que se quedara. Todo sobre entendiendo que se trate de un valor de primer nivel".

—¿Está al tanto que hay ofertas para que Roberto Rojas se vaya a Ecuador?

"No sé nada, pero Rojas es jugador de Colo Colo durante toda la temporada. ¿Quién va a jugar al arco si se va? ¿Yo? No hay posibilidad de que Roberto sea transferido".

COLO COLO BUSCA MODIFICAR LAS BASES

La institución alba envió una circular a todos los clubes de Primera División para que se autorice la postergación del plazo de inscripción de jugadores

El Club Colo Colo envió una carta circular a todas las instituciones de Primera División para que el reglamento del torneo de apertura que se desarrolla en estos momentos sea modificado, extendiendo el plazo de inscripción de extranjeros hasta algunas semanas más, atendiendo el carácter de preparación de este campeonato. Paralelamente, elevó una petición al directorio de la ANFP para que la materia sea debatida en el Consejo del próximo jueves 24, solicitando además la posibilidad

de cambiar la inscripción realizada para el brasileño Renato por la de otro jugador extranjero.

De acuerdo a los estatutos de la Asociación Nacional de Fútbol Profesional, son necesarios las cuatro quintas partes de la votación de la Asamblea de Delegados para modificar los reglamentos, o bien la anuencia unánime de los clubes, expresada por intermedio de una carta a la Asociación.

El Vicepresidente de este organismo,

Eduardo Menichetti, señaló que "la situación será estudiada por la directiva y tratada en el próximo Consejo del día 24, estableciendo claramente que son necesarias las cuatro quintas partes de la votación para alterar los reglamentos. Lo mismo se tratará con respecto a algunas modificaciones solicitadas por los clubes de Segunda División".

—¿Usted visualiza un apoyo a esa gestión?

"Sería prematuro decirlo, pero veo una muy buena predisposición de los clubes al respecto".

—¿Es efectivo que Colo Colo solicita además un tercer cupo para extranjeros?

"No, no es efectivo. Las bases establecidas en la actualidad que se pueden inscribir dos extranjeros, y Colo Colo no tiene a ninguno en su actual plantel".

—¿Y el uruguayo Castro?

"El copa el único cupo destinado a los extranjeros casados con chilena o con hijos nacidos en el país, los que no son con-

siderados foráneos dentro de las normas del fútbol chileno".

CORREA

El tesoro de la ANFP, Jorge Correa, señaló por su parte que "hasta donde yo tengo conocimiento el directorio no ha recibido petición oficial de parte de Colo Colo. En todo caso no está dentro de las responsabilidades nuestras aprobar o rechazar una solicitud de esta naturaleza, por cuanto es materia de estudio de un consejo extraordinario, que debe ser convocado con 15 días de anticipación. Sólo de esta manera podrían alterarse las bases que fueron elaboradas para el torneo de apertura".

El presidente de la ANFP, Miguel Nasur, viajó ayer rumbo a El Salvador para presenciar el partido entre Cobresal y América, donde se le rendirá un homenaje a Teófilo Salinas, presidente de la Confederación Sudamericana de Fútbol.

onato, nacional o en unas semanas más".

—¿Vendrían a prueba para las fechas finales del torneo de apertura?

"No, como ya le dije, Colo Colo no traerá más jugadores a prueba. Ahora

compraremos sólo hombres que tengan antecedentes valederos".

—¿Que pasará con Revetria?

"No lo sé. Vengo recién llegando y no estoy al tanto de esas tratativas".

SOCIEDAD: INVERSIONES Y ADMINISTRACIONES "AHORRONAC S.A."

Documentos constitutivos:

Constituida por escritura pública de 9 de Noviembre de 1955, ante el Notario Público don Herman Chadwick Valdés, y aprobada por Decreto Supremo N° 4.515 de 8 de Mayo de 1957, publicado en el Diario Oficial de 4 de Junio del mismo año.

DIRECTORIO

JORGE VALENZUELA DONOSO
Presidente

BLANCA KOCH IBAÑEZ
Vicepresidente

RAUL MANZARRAGA VALENCIA
Director

MYRIAM ALVIÑA GARRIDO
Directora

JUAN JORQUERA FUENTES
Director

**BALANCES GENERALES
AL 31 DE DICIEMBRE DE 1985 Y 1984**

Capital Autorizado por Resolución
N° 259-S de Fecha 30 de Junio
de 1978

Direcciones

Bandera N° 236, Local 6
Ahumada N° 7
Ahumada 11 Of. 109
Morandé N° 17

Fono: 6989986
Fono: 726741
Fono: 718221
Fono: 6984420

ADMINISTRACION
JULIO LARRAIN MERCADO
Gerente

RAUL MANZARRAGA VALENCIA
Sub-Gerente

CUENTAS DE PATRIMONIO

ACTIVOS		PASIVOS	
ACTIVO CIRCULANTE	1985 \$	PASIVO CIRCULANTE	1985 \$
Disponible	1.417.522	Obligaciones con bancos e instituciones financieras	4.854.428
Deudores por venta	6.438.768	Obligaciones a largo plazo con vencimiento a 1 año	904.997
Documentos por cobrar	6.154.201	Dividendos por pagar	143.990
Deudores varios	225.052	Cuentas por pagar	34.917
Existencias	33.402.721	Documentos por pagar	1.952.123
Impuestos por recuperar	104.399	Acreedores varios	9.416.277
Gastos pagados por anticipado	156.919	Provisiones	2.019.179
		Retenciones	376.144
		Impuesto a la renta	143.290
TOTAL ACTIVO CIRCULANTE	47.909.582	TOTAL PASIVO CIRCULANTE	19.677.138
		PASIVO LARGO PLAZO	
ACTIVO FIJO		Obligaciones con bancos e instituciones financieras	2.758.738
Construcciones y obras de infraestructura	8.325.214	Indemnización años de servicios	818.260
Maquinarias y equipos	2.945.380	TOTAL PASIVO LARGO PLAZO	3.577.018
Otros activos fijos	4.625.494		
Mayor valor retasación técnica del activo fijo	8.641.037	PATRIMONIO	
Depreciaciones	(11.366.024)	Capital	
TOTAL ACTIVO FIJO	13.171.101	Capital autorizado y pagado dividido en 153.000.000 de acciones de un valor nominal de \$ 0.0509866	7.800.962
		Reservas de Revalorización	
OTROS ACTIVOS		Reserva futuros aumentos de capital	13.832.577
Otros activos	---	Reserva mayor valor en retasación técnica del activo fijo	6.717.244
TOTAL OTROS ACTIVOS	---	Utilidades Retenidas	
TOTAL ACTIVOS	61.080.683	Reserva legal	3.734.075
		Reserva circular 1531	3.883.262
		Pérdidas Acumuladas	(309.672)
		Utilidad (Pérdida) del ejercicio	1.858.387
		TOTAL PATRIMONIO	37.826.527
		TOTAL PASIVOS Y PATRIMONIO	61.080.683

Las Notas Explicativas adjuntas Nos 1 a 18 forman parte integral de estos Estados Financieros.

Nota N° 4: EXISTENCIAS

El rubro existencias ha sido valorizado de acuerdo a lo descrito en la Nota N° 2, g).

Su composición es la siguiente:

	1985 \$	1984 \$
Productos terminados	33.356.017	27.234.400
Importaciones en tránsito	46.704	10.300
Total	33.402.721	27.244.700

Nota N° 5: OTROS ACTIVOS FIJOS

Dentro de este rubro se incluyen los siguientes ítem:

	1985 \$	1984 \$
Muebles y Útiles	3.626.182	1.230.375
Vehículos	999.312	986.375
Total	4.625.494	2.216.750

Nota N° 6: MAYOR VALOR RETASACION TECNICA

El mayor valor por retasación técnica de activo fijo correspondiente a los bienes raíces, cuyos montos son:

	1985 \$	1984 \$
Bandera 236 L/6 y	4.125.525	4.125.525
Bandera 236 L/8	4.515.508	4.515.508
Total	8.641.037	8.641.037

Nota N° 7: PROVISIONES Y CASTIGOS

La composición del rubro provisiones es la siguiente:

	1985 \$	1984 \$
Bonos y porcentajes	876.497	30.800
Impuestos varios	558.153	---
Honorarios auditoria	96.680	10.300
Gastos varios	486.047	---
Gratificación legal	---	972.300
Total	2.019.179	1.313.400

b) Castigos

Durante el presente ejercicio la Sociedad no ha efectuado castigos sobre activos.

Nota N° 8: IMPUESTO A LA RENTA

La provisión para impuesto a la renta adicional ha sido determinada de acuerdo a las disposiciones legales vigentes. A su vez, la Sociedad ha efectuado pagos provisionales mensuales en los meses de Agosto y Septiembre de 1985, los cuales cubren totalmente los impuestos a la renta a \$ 500.820 los cuales cubren totalmente los impuestos a la renta presente se presenta en el Activo Circulante por la suma de \$ 1.943.290.

Nota N° 9: PASIVO A LARGO PLAZO

La obligación a largo plazo es la siguiente:

	1985 Corto Plazo \$	1984 Corto Plazo \$
a) Colocadora Nacional de Valores:		
Tasa de Interés	12%	12%
Tasa de Interés	12%	12%
Total	3.577.018	3.577.018

b) Indemnización años de servicios
La Sociedad ha procedido a reconocer la indemnización por años de servicios devengada por el personal en virtud del Convenio Colectivo de Trabajo en Diciembre de 1984.
El cálculo ha sido efectuado en base al método valor corriente, a lo largo del año 1985 no se han efectuado pagos contra dicha provisión.

Nota N° 10: CONTINGENCIAS Y COMPROMISOS

La Sociedad tiene los siguientes pasivos indirectos:

	1985 \$	1984 \$
Garantía del Directorio	1.731.735	---

Nota N° 11: GRAVAMENES

En garantía del préstamo obtenido de Banco Colocadora Nacional de Valores, la Sociedad ha constituido hipoteca sobre los activos fijos de Ahorronac S.A. por un valor neto de \$ 3.000.000 de aproximadamente \$ 3.000.000.

ESTADO DE RESULTADOS

POR LOS PERIODOS COMPRENDIDOS ENTRE EL 1° DE ENERO Y EL 31 DE DICIEMBRE DE 1985 Y 1984.

	1985 \$	1984 \$
RESULTADO OPERACIONAL		
Ingresos de explotación	65.965.857	63.427.596
Costo de explotación	(34.609.110)	(31.780.371)
Margen bruto	31.356.747	31.647.225
Gastos de Administración y Ventas	(25.690.025)	(24.644.634)
RESULTADO OPERACIONAL	5.666.722	7.002.591
RESULTADO NO OPERACIONAL		
Otros ingresos fuera de explotación	1.205.247	392.755
Gastos financieros	(2.808.890)	(635.684)
Otros egresos fuera explotación	---	(764.346)
Corrección monetaria	(1.808.271)	(2.326.379)
RESULTADO NO OPERACIONAL	(3.411.914)	(3.333.654)
Resultado antes de impuesto a la renta	2.254.808	3.668.936
Impuesto a la renta	(396.421)	(608.952)
UTILIDAD (PERDIDA) DEL EJERCICIO	1.858.387	3.059.984

Las Notas Explicativas adjuntas Nos 1 a 18 forman parte integral de estos Estados Financieros.

ESTADOS DE CAMBIO EN LA POSICION FINANCIERA

POR LOS PERIODOS COMPRENDIDOS ENTRE EL 1° DE ENERO Y EL 31 DE DICIEMBRE DE 1985 Y 1984.

	1985 \$	1984 \$
RECURSOS OBTENIDOS		
RECURSOS PROVENIENTES DE OPERACIONES		
Utilidad (Pérdida) del ejercicio	1.858.387	3.059.984
Depreciaciones del ejercicio	1.950.659	1.528.045
Corrección monetaria neta asignada a rubros no circulantes	(532.337)	298.931
TOTAL RECURSOS OPERACIONALES	3.276.709	4.886.960
OTROS RECURSOS OBTENIDOS		
Venta de activo fijo	---	158.125
Aumento pasivo largo plazo	---	1.035.124
TOTAL RECURSOS NO OPERACIONALES	---	1.193.249
TOTAL RECURSOS OBTENIDOS	3.276.709	6.080.209
RECURSOS APLICADOS		
Adiciones de activo fijo	438.989	1.773.358
Disminución pasivos largo plazo	955.252	278.800
Dividendos pagados	1.413.375	---
TOTAL RECURSOS APLICADOS	2.807.616	2.052.158
AUMENTO (DISMINUCION) CAPITAL DE TRABAJO	469.093	4.028.051

Las Notas Explicativas adjuntas Nos 1 a 18 forman parte integral de estos Estados Financieros.

NOTAS EXPLICATIVAS A LOS ESTADOS FINANCIEROS

Nota N° 1: INSCRIPCION EN EL REGISTRO DE VALORES

Para los efectos de la Ley N° 18.045 la Sociedad se encuentra inscrita en el Registro de Valores, bajo el número 0063, de acuerdo a normas de carácter general N° 15.

Inversiones y Administraciones "Ahorronac S.A." de acuerdo a lo establecido por la Ley 18.046 Art. N° 2, es una Sociedad Anónima Abierta y se encuentra fiscalizada por la Superintendencia de Valores y Seguros.

Nota N° 2: RESUMEN DE CRITERIOS CONTABLES APLICADOS

a) General

Los estados financieros al 31 de Diciembre de 1985 y 1984 han sido preparados de acuerdo con principios de contabilidad generalmente aceptados, considerando las normas e instrucciones impartidas por la Superintendencia de Valores y Seguros.

b) Actualización de Cifras Comparativas

Los saldos presentados en los estados financieros al 31 de Diciembre de 1984, que se presentan para fines comparativos, han sido actualizados en un 26,5% para expresarlos en moneda del 31 de Diciembre de 1985.

c) Bases de Conversión

Los pasivos en moneda reajutable al 31 de Diciembre de 1985 y 1984, se encuentran expresados a los valores vigentes a esas fechas.

	1985	1984
Unidad de Fomento Reajutable	2.818,39	2.230,05

d) Corrección Monetaria

Con el propósito de reflejar en los estados financieros el efecto de las variaciones en el poder adquisitivo de la moneda producida en el ejercicio, la Sociedad ha procedido a corregir monetariamente el capital propio inicial, las variaciones de capital ocurridas en el ejercicio, los activos y pasivos no monetarios y las cuentas de resultados. Dicha corrección monetaria implicó un cargo neto a los resultados del ejercicio 1985 de \$ 1.808.271 y de \$ 2.326.379 para 1984.

e) Activo Fijo

El activo fijo se presenta a su costo de adquisición más revalorizaciones autorizadas. La retasación técnica del activo fijo se presenta actualizada al 31 de Diciembre de 1985.

f) Depreciaciones

Las depreciaciones del activo fijo han sido calculadas en base al método lineal de acuerdo con los años de vida útil estimados para los distintos grupos de bienes.
El cargo a resultados del ejercicio por depreciaciones fue de \$ 1.950.659 (\$ 1.528.045 por 1984).

g) Existencias

Las existencias de mercaderías se presentan valorizadas a su costo de adquisición debidamente actualizado de acuerdo a lo dispuesto en la Ley de la Renta. Los valores resultantes son inferiores a los respectivos valores netos de realización.

h) Patrimonio Financiero

La corrección monetaria del capital propio se efectuó sobre la base del patrimonio financiero determinado de acuerdo a normas impartidas por la Superintendencia de Valores y Seguros y el Colegio de Contadores de Chile A.G.

Nota N° 3: CORRECCION MONETARIA

El detalle de la corrección monetaria por los ejercicios 1985 y 1984 es el siguiente:

	1985 \$	1984 \$
Capital propio Inicial	(7.669.081)	(6.299.164)
Existencias	3.984.933	3.346.867
Otros activos	28.262	49.732
Activo fijo	5.072.041	4.278.811
Pasivos circulantes y largo plazo	(575.888)	(871.876)
Depreciación acumulada	(1.904.952)	(1.883.589)
Cuentas de resultados	(743.586)	(947.160)
Cargo neto a resultados	(1.808.271)	(2.326.379)

LA "U" VIAJA PARA EXAMINAR A MEXICO

Hoy parten los azules con expectativas de refrendar en el exterior su llamativo nivel actual

La "U" volvió a su estado normal luego del ingreso en su partida a México. Ayer, Leonel Sánchez puso énfasis en los aspectos futbolísticos del esquema con que se jugará

ante la selección azteca. En rigor, los azules no variarán mucho su realidad colectiva, si bien por las condiciones de los partidos, buscará un trato de pelota más seguro y pausado.

También en las prácticas específicas se ha exigido mucho a los centrales en el juego aéreo.

Para la "U" será una prueba muy interesante, frente a un adversario que el

técnico no tiene mayormente perfilado:

"Las referencias no son muchas y se dice que tienen más de sesenta partidos invictos, lo que no puede, normalmente, darse. Sabemos que tienen mucha capacidad física y juegan duro, según se quejaron los uruguayos. En fin, yo aspiro a dos buenas presentaciones, entendiendo que no estamos obligados por ningún resultado. Lo más complicado será el partido inicial, ya que entre el viaje y el desplazamiento a Querétaro no nos quedará tiempo para entrenar.

—¿Cuál sería el efecto para el equipo de dos

derrotas?

"Sabríamos tomarlas como algo previsible, si se considera que enfrentamos a una selección. Pero el ánimo es sorprender y mostrar todos los méritos que tenemos. En ese sentido estamos trabajando con más ahínco, ya que en estos minutos todos los muchachos ya arreglaron sus cosas para viajar y puedan concentrarse totalmente en el objetivo".

También los jugadores están conscientes de que en México deberán absorber un ritmo superior al normal de la competencia local.

Silva lo reseña así: "Vamos a jugar con

tranquilidad, sin apurarnos en el toque de pelota, pero a la vez simplificando el juego de tal manera de no enredarnos. Tengo confianza en lo que mostrará la "U" en un compromiso tan importante".

Hoy Universidad de Chile realizará su última práctica antes de dirigirse a México, a las 19 horas y lo más probable es que asome con el mismo equipo que viene actuando en Chile, ya que Lecaros aún no está a punto. Acaso ingrese Héctor Díaz para conformar un mediocampo más "grueso" y protector.

SOCIEDAD: INVERSIONES Y ADMINISTRACIONES "AHORRONAC S.A."

(CONCLUSION)

Nota N° 12: TRANSACCIONES DE ACCIONES

Durante el presente ejercicio hubo transacciones de acciones de parte de los miembros del Directorio, Gerente General, Inspectores de Cuentas y Accionistas Mayoritarios, las cuales se presentan a continuación:

Nota	Comprador	N° Acciones	Vendedor
12.01.85	Renato Espinoza Figueroa	864	Mario Avilés González
12.02.85	Renato Espinoza Figueroa	792	Julio Garrido Contreras
12.03.85	Renato Espinoza Figueroa	520	Carlos López Orellana
12.04.85	Renato Espinoza Figueroa	1.036	Edmundo Morales Huerta
12.05.85	Renato Espinoza Figueroa	407	Luis A. Salinas Araya
12.06.85	Renato Espinoza Figueroa	750	Jacinto Sasso Tobar
12.07.85	Renato Espinoza Figueroa	4.547	Pedro Tapia Arellano
12.08.85	Renato Espinoza Figueroa	1.500	Francisco Villa Labra
12.09.85	Julio Larrain Mercado	6.091.043	Jorge Valenzuela Donoso
12.10.85	Raúl Manzarraga Valencia	1.353.584	Jorge Valenzuela Donoso
12.11.85	Julio Larrain Mercado	7.435.395	Homero Zúñiga Riveros
12.12.85	Jorge Valenzuela Donoso	5.640.752	Homero Zúñiga Riveros
12.13.85	Jorge Valenzuela Donoso	1.315.269	Rafael Villaseñor Cruz
12.14.85	Jorge Valenzuela Donoso	479.373	María A. Cortés Monroy
12.15.85	Julio Larrain Mercado	297.394	Fernando Calvo Gorroño
12.16.85	Jorge Valenzuela Donoso	297.393	Fernando Calvo Gorroño

Nota N° 13: ENTIDADES RELACIONADAS

Durante el presente ejercicio la Sociedad no ha efectuado transacciones con entidades relacionadas, tales como, accionistas, directores y ejecutivos.

Nota N° 14: REMUNERACIONES DEL DIRECTORIO

Las remuneraciones del Directorio y Ejecutivos durante el año 1985 por concepto de rentas y honorarios ascendieron a la suma de \$ 4.767.970 y en 1984 a \$ 4.211.212.

Nota N° 15: AVALÚOS DE TERCEROS

La Sociedad no ha obtenido avalúos de terceros para garantizar operaciones de créditos de dinero u otras obligaciones.

Nota N° 17: SANCIONES

Al 31 de Diciembre de 1985 la Superintendencia de Valores y Seguros no ha aplicado multas a esta Sociedad.

Nota N° 18: HECHOS POSTERIORES

A la fecha de preparación de los presentes estados financieros, no se han producido hechos posteriores de importancia que pudieran afectar significativamente a la interpretación de los mismos y a la situación patrimonial de la Sociedad.

ANÁLISIS RAZONADO DE LOS ESTADOS FINANCIEROS

Índice Comparativo (Cifras en M\$)	EE/FF	
	31.12.85	31.12.84
Capital corriente	2.43%	3.60%
Activo fijo	0.74%	1.04%
Activo de Endeudamiento	0.61%	0.28%
Provisión deudas		
Cuentas Pagar sobre total	0.85%	0.68%
Cuentas Recibir sobre total	0.15%	0.32%
Activo de Activos Fijos	13.171	14.975
Cuentas de Ventas	65.966	63.427
Resultado operacional	34.609	31.780
Gastos Financieros	5.687	7.002
Utilidad después de impuestos	2.809	635
Resultado No Operacional	1.858	3.060
	(3.412)	(3.333)

El índice de las principales diferencias entre el Valor de Mercado o Económico y el Valor Libro de los Activos

Los activos de la Sociedad que son muy similares, a los períodos anteriores en atención a que no se han hecho grandes inversiones, se encuentran valuados de acuerdo con normas contables de aplicación y aceptación general y se estima que sus valores no difieren del valor de realización en el mercado.

Nota N° 16: CAMBIOS EN EL PATRIMONIO

Las variaciones experimentadas por las cuentas de patrimonio durante el período 1984 y 1985 son las siguientes:

a) Variaciones al 31.12.85

CUENTAS	Saldo al 01.01.85	Distribución utilidad	Pago dividendos	Corrección monetaria de distribuc. dividendos	Distribución capital propio	Capitalización retasación	Resultado ejercicio	Saldo al 31.12.85
Capital	6.166.768	—	—	—	1.634.194	—	—	7.800.962
Reserva Revalorización Capital	10.627.646	—	—	—	2.816.326	388.605	—	13.832.577
Reserva por Mayor Valor Retasación	—	—	—	—	—	(388.605)	—	—
Técnica Activo Fijo	5.617.272	—	—	—	1.488.577	—	—	6.717.244
Reserva Legal	2.843.130	108.708	(116.625)	—	782.237	—	—	3.734.075
Reserva Circular 1531	2.400.083	2.065.452	(1.413.375)	(235.620)	1.183.367	—	—	3.883.282
Pérdidas Acumuladas	(244.800)	244.800	—	—	—	—	—	—
Utilidad Ejercicio	2.418.960	(2.418.960)	—	—	—	—	1.858.387	1.858.387
Total Patrimonio	29.829.059	—	(1.530.000)	(235.620)	7.904.701	—	1.858.387	37.826.527

Por disposiciones de la Ley 18.046 se ha procedido a distribuir la revalorización del capital propio entre el capital pagado y reservas, quedando las acciones suscritas y pagadas con un valor nominal de \$ 0.247232. Esta capitalización surtirá de pleno derecho al aprobarse los estados financieros por la Junta de Accionistas.

b) Variaciones al 31.12.84

CUENTAS	Saldo al 01.01.84	Distribución Cap. Propio Financiero \$	Capitalización Retasación \$	Resultado ejercicio \$	Saldo Histórico	Actualización 25,5% \$	Saldo al 31.12.84 \$
Capital	5.046.455	1.120.313	—	—	6.166.768	1.634.194	7.800.962
Reserva revalorización del capital	8.448.601	1.875.589	303.456	—	10.627.646	2.816.326	13.443.972
Reserva Mayor Valor Retasación	—	—	(303.456)	—	—	—	—
Técnica Activo Fijo	4.845.113	1.075.615	—	—	5.617.272	1.488.577	7.105.849
Reserva legal	2.326.620	516.510	—	—	2.843.130	753.429	3.596.559
Reserva Circular 1531	1.964.061	436.022	—	—	2.400.083	636.022	3.036.105
Pérdidas acumuladas	(200.327)	(44.473)	—	—	(244.800)	(64.872)	(309.672)
Utilidad ejercicio	—	—	—	2.418.960	2.418.960	641.024	3.059.984
Total Patrimonio	22.430.523	4.979.576	—	2.418.960	29.829.059	7.904.700	37.733.759

c) Análisis de variaciones en los mercados en que se participa

La sociedad basa sus actividades comerciales en la comercialización de los rubros Óptica, Fotografía y Regalos. Sus principales mercados lo constituyen los funcionarios del Banco del Estado y sus tres locales de venta directa al público.

d) Descripción y Análisis de las principales fuentes y usos de fondos del período

Las principales fuentes obtenidas están representadas por la utilidad del período y las depreciaciones de Activo Fijo disminuidas por la corrección monetaria inicial. Su principal recurso aplicado corresponde a pago de dividendos en virtud del acuerdo de Junta General de Accionistas.

9. Remuneraciones al Directorio

Durante el ejercicio se han cancelado por concepto de remuneraciones al Directorio y Ejecutivos la suma de \$ 4.767.970 (\$ 4.211.212 en 1984).

Detalle:

Jorge Valenzuela Donoso, Presidente	\$ 321.060	Honorarios
Myriam Alviña Garrido, Directora - Empleada	401.600	Remuneración
Raúl Manzarraga Valencia, Director - Ejecutivo	1.551.761	Remuneración
Julio Larrain Mercado, Gerente	2.493.549	Remuneración
	\$ 4.767.970	

El Directorio no cobró dietas por asistencia a sesiones ni participación en las utilidades.

10. Hechos relevantes

Durante el tercer trimestre de 1985, la Sociedad ha abierto un nuevo salón de ventas al público, con lo cual, se espera ampliar el mercado y consolidar la situación patrimonial de la Sociedad.

11. Síntesis de comentarios y proposiciones de accionistas

No hay.

INFORME DE LOS INSPECTORES DE CUENTAS

Los inspectores de Cuentas que suscriben, certifican que han revisado el presente Balance General y Estado de Resultados y han encontrado sus saldos conformes con los del libro Mayor.

SERGIO HENRIQUEZ CATALDO

RENATO ESPINOZA FIGUEROA

OPINION DE LOS AUDITORES INDEPENDIENTES

AL SEÑOR PRESIDENTE Y SEÑORES DIRECTORES DE INVERSIONES Y ADMINISTRACIONES AHORRONAC S.A.

Hemos examinado los balances generales de Inversiones y Administraciones Ahorronac S.A. al 31 de Diciembre de 1985 y 1984, y los correspondientes estados de resultados y de cambios en la posición financiera por los ejercicios terminados en esas fechas. Nuestros exámenes fueron practicados de acuerdo con normas de auditoría generalmente aceptadas y, por consiguiente, incluyeron pruebas de los libros y documentos de contabilidad y otros procedimientos de auditoría que consideramos necesarios en las circunstancias.

En nuestra opinión, los estados financieros arriba mencionados, presentan razonablemente la situación financiera de Inversiones y Administraciones Ahorronac S.A. al 31 de Diciembre de 1985 y 1984, y los resultados de sus operaciones y los cambios en la posición financiera por los años terminados en esas fechas, de conformidad con principios contables generalmente aceptados y normas contables de la Superintendencia de Valores y Seguros, aplicados sobre bases uniformes.

PATRICIO LABRA YAREZ

LABRA ISLA Y CIA. LTDA.
AUDITORES - CONSULTORES

Santiago, Chile
Febrero 15 de 1986

EL DIARIO
DEL MUNDIALLOS ASTROS EN
LA CUERDA FLOJA

□ Maradona, Zico Conti, Arconada, Robson y otras estrellas ven comprometida su participación mundialista por lesiones que podrían recrudecer en los días previos al desafío mexicano

LONDRES, (AP).— Mientras se aproxima el inicio del Campeonato Mundial de Fútbol, muchos de los principales astros del deporte aún padecen de lesiones, entre ellos el argentino Diego Maradona, el brasileño Zico y el italiano Bruno Conti.

Si bien algunos de los afectados podrían presentarse en el torneo internacional en México pese a sus lesiones, se cree que otros, como el capitán del seleccionado español Luis Arconada, no podrán actuar en la competencia que comenzará el 31 de mayo y se prolongará un mes.

El argentino Miguel Russo y el alemán occidental Rudi Voeller tuvieron que someterse a operaciones por lesiones, y se esfuerzan por recuperar su pleno estado. Por su parte, Maradona y el inglés Bryan Robson han declinado someterse a operaciones quirúrgicas

porque el período de recuperación significaría no poder intervenir en las finales.

El caso de Maradona es particularmente irónico. El destacado jugador argentino es a menudo víctima de juego brusco por sus oponentes en el campo de juego, pero su actual lesión en una rodilla la recibió al ser apretujado por admiradores tras un partido de exhibición en Venezuela.

A pesar de los ligamentos distendidos Maradona continuó jugando en los partidos de su club Nápoli, que contrató a un cirujano ortopédico para analizar la lesión. El doctor Eugenio Jannelli afirmó que "los ligamentos están levemente dañados. Padece de algún dolor, pero no lo suficiente como para impedirle jugar", dijo la revista "World Soccer".

"Operar significa mantener la pierna de Maradona inmovilizada hasta mayo, y

eso significaría el fin de su temporada y el fin de su Copa Mundial", añadió.

Zico, al igual que el argentino, no sufrió su lesión durante un partido, sino en la práctica que realizaba el 5 de marzo en que se torció su rodilla izquierda. El astro brasileño estuvo inactivo durante 39 días antes de poder volver a los entrenamientos el domingo pasado.

Por coincidencia, ese mismo 5 de marzo el inglés Robson sufrió una nueva dislocación del hombro derecho, cuando actuaba en un partido para el Manchester United. La temporada pasada tuvo la misma lesión que entonces lo mantuvo inactivo durante ocho semanas.

El diario londinense "Daily Mail" dijo al día siguiente de aquel incidente que el doctor Peter Merry, especialista en lesiones causadas en prácticas de

deporte, manifestó que "estoy absolutamente seguro que una vez que un hombro se disloca por segunda vez, debe ser operado".

El alemán Voeller, del Werder de Bremen, no actúa desde noviembre tras ser operado de una lesión en la ingle, y no se espera su reincorporación hasta el fin de la temporada doméstica.

Conti, que fuera uno de los astros del seleccionado italiano en las finales de 1982, se ve alejado de la actividad por sus tendones inflamados, aunque los médicos han descartado toda operación, según versiones de prensa.

El delantero Aldo Serena del Juventus también parece que estará ausente en las últimas etapas de la temporada italiana, mientras Paolo Rossi sigue restableciéndose de sus persistentes lesiones.



Zico es uno de los cracks que ven peligrar su posibilidad de participar en el Mundial.

DENTRO Y FUERA
DE LA CANCHA

CIUDAD DE MEXICO, (IDPA).— La Oficina Federal de Investigaciones de los Estados Unidos (FBI) proporcionará asistencia en materia de seguridad al gobierno mexicano durante la realización del Mundial de Fútbol, se informó oficialmente en la capital azteca.

Las características de esta cooperación fueron tratadas por los procuradores de justicia de México y Estados Unidos, Sergio García Ramírez y Edwin Meese, durante la reunión que sostuvieron en Cancún el lunes y martes pasado.

No se precisaron los detalles de la asistencia ni el número de agentes estadounidenses que colaborarán con la policía mexicana en la protección de jugadores, técnicos, turistas y espectadores.

Ignacio Morales Lechuga, coordinador del Programa Nacional de Seguridad de la Secretaría de Gobernación, dijo recientemente que los organismos mexicanos de seguridad dispondrán de 50.000 agentes para cuidar las sedes y escenarios mundiales.

INSCRIPCIONES

MEXICO, (AP).— Dirigentes de la Federación Internacional de Fútbol (FIFA) establecieron el 23 de mayo como plazo final para la inscripción de jugadores para el campeonato mundial, dijo el comité organizador mexicano.

En un comunicado emitido aquí, los organizadores del mundial dijeron que las listas definitivas de los 24 seleccionados participantes, con los nombres de los 22 jugadores deberán entregarse en las oficinas que la FIFA tiene en esta capital a más tardar a las 18.00, hora local, de la fecha mencionada.

El documento dijo también que en la reunión de trabajo, efectuada en Zurich, sede de la FIFA, se habían acordado algunas innovaciones para los mundiales y que las selecciones participantes habían decidido donar un millón de dólares para los damnificados del terremoto que sacudió México en septiembre de 1985.

Además, la FIFA dispuso autorizar a que durante el Mundial se permita que cada equipo tenga 17 personas en su banca, incluyendo jugadores, cinco del cuerpo técnico, un médico y un intérprete.

Todos los jugadores de un plantel que no jueguen podrán estar en el banco, pero sólo cinco, previamente seleccionados, estarán autorizados a entrar en reemplazo de algún titular. Como siempre, se permitirán dos cambios por equipo.

Dijo también que precisamente en México se solicitará que, para la Copa del Mundo de 1990 en Italia, los cambios se puedan hacer de entre los once jugadores de reserva.

A la vez entre otros de los puntos acordados, se dijo que al término de cada partido, los integrantes de los dos conjuntos deberán saludarse entre sí, saludar al cuerpo arbitral y al público, y hacer un intercambio de camisetas en los vestidores.

OPINIONES CON CAMISETA

DIDI Y PAULO CESAR

LIMA, (ANSA).— Las representaciones latino-americanas no aportan mayor opción al triunfo final en el Mundial que próximamente se desarrollará en México, según coincidente opinión del Waldyr Pereyra "Didi" y Paulo César Lima.

"Didi", que como integrante de las selecciones brasileñas conquistara los títulos de los mundiales disputados en Suecia y Chile, en 1958 y 1962, respectivamente, manifestó que Francia y Gran Bretaña son las representaciones que aportan mayor chance a obtener el máximo halago.

Por su parte, Paulo César Lima, integrante de la selección brasileña que conquistara el tricampeonato, en México '70, no asignó mayor opción a las escuadras de Argentina, Uruguay y Paraguay y censuró acremente a la representación brasileña, especialmente a su entrenador, Telé Santana, a quien calificó de "constante perdedor".

Paulo César descartó radicalmente cualquier posibilidad de triunfo de la representación de su país y afirmó "este scratch no sirve para nada y menos su técnico",

al que calificó de constante perdedor.

Criticó severamente a los nuevos dirigentes del fútbol brasileño que le han ratificado la confianza a Telé Santana y afirmó que sufre del trauma del perdedor, luego de ser derrotado en la final del mundialito de Uruguay y en el Mundial de España ante Italia.

Analizando las posibilidades de los elencos sudamericanos y fundamentalmente a Brasil, "Didi" señaló que faltando escasos 45 días para que Brasil enfrente a España, en su primer compromiso por el Mundial, Telé Santana no tiene aún definido el equipo titular, hecho que constituye una significativa ventaja para sus ocasionales rivales.

Por su parte, Paulo César lamentó la ausencia de artistas del balón y criticó a los entrenadores que se preocupan más de los factores físicos que de aprovechar las virtudes técnicas de sus jugadores.

Sobre este último particular puso como ejemplo al técnico de la selección Argentina, Carlos Salvador Bilardo, quien como jugador fue un exponente del fútbol negativo y como director técnico transmite sus mismos conceptos.

LA MARCHA DE
LOS AMISTOSOS

ANNABA, Argelia, (AP).— La Selección de Fútbol de Argelia empató 1-1 con el equipo brasileño Fluminense en un partido de fogueo para la Copa Mundial de México.

El seleccionado argeliano careció de cohesión porque esta fue la primera vez que pudo utilizar a sus mejores jugadores, ya que siete de los once juegan permanentemente por equipos extranjeros.

Sin embargo, el encuentro con los brasileños fue importante porque permitió al equipo de casa tener una prueba contra el estilo de juego brasileño en vista de que deberá enfrentar al Seleccionado de Brasil en la primera ronda que la fase final de la Copa Mundial, el 3 de junio en México.

Los brasileños anotaron su primer gol por cabezazo de César a los 24 minutos, y 10 minutos después Argelia empató con otro cabezazo, de Rabah Madjer.

Antes de partir a México, el equipo de Argelia sostendrá partidos con el Porto de Portugal, que tiene entre sus ases al argeliano Tabad Oardjer, que integra la Selección Nacional. Igualmente jugará con el equipo británico Aston Villa y con la Selección Nacional Suiza.

Río de Janeiro, (ANSA).— El seleccionado de Irak, que en la Copa del Mundo integra el grupo con México, Bélgica y Paraguay, derrotó aquí al Bangú, uno de los equipos de Río de Janeiro, por 2 a 1.

El Seleccionado de Irak, bajo el comando técnico del brasileño Edú Antunes Coimbra (hermano del jugador Zico, de la Selección) evidenció un buen desempeño técnico y táctico, que agradó al entrenador.

En declaración después del partido, EDU (que en Río de Janeiro fuera técnico del "América" y del Vasco Da Gama") se declaró satisfecho y "con muchas esperanzas de conquistar la Copa del Mundo".

Al mismo tiempo, en un desahogo, el técnico denunció que hay quienes "conspiran" contra su trabajo en el conjunto iraquí, en evidente referencia al también brasileño y anterior técnico de Irak, Jorge Vieira.

ADMINISTRADORA DE FONDOS DE PENSIONES INVIERTA S.A.

DIRECTORIO

RUT: 98.000.900-9

PRESIDENTE: Diego Lira Silva
VICEPRESIDENTE: Alfredo Riera Balart
DIRECTORES: Francisco J. Errázuriz Talavera, Alfonso Gacitúa Rojas, Alvaro Puelma Accorsi
GERENTE GENERAL: Isabel Araos Marfil

INVIERTA

ESTADOS FINANCIEROS AL 31 DE DICIEMBRE DE 1985 Y 1984 (en miles de pesos)

5.01 ESTADOS FINANCIEROS BALANCE GENERAL (En miles de pesos)

ACTIVOS	EJERCICIO ACTUAL			EJERCICIO ANTERIOR		
	Día	Mes	Año	Día	Mes	Año
	31	12	85	31	12	84
11.010 Disponible	1.277			3.006		
11.020 Depósitos a plazo	85.247			122.358		
11.030 Valores negociables (neto)	84.537			64.526		
11.040 Fondo para primas	19.898			13.727		
11.050 Cuentas por cobrar a compañías de seguros	3.165			1.127		
11.060 Cuentas por cobrar al Estado	1.292			336		
11.070 Documentos y cuentas por cobrar empresas relac.	11.074			19.544		
11.080 Comisiones por cobrar	12.887			11.834		
11.090 Deudores varios (neto)	76			228		
11.100 Documentos por cobrar	1.023			2.747		
11.110 Existencias (neto)	2.645			4.210		
11.120 Impuestos por recuperar	1.129			1.305		
11.130 Gastos pagados por anticipado						
11.140 Impuestos diferidos	23.881			15.266		
11.150 Cotizaciones adicionales declaradas	(4.689)			(6.782)		
11.160 Provisión de cotizaciones adicionales (menos)						
11.170 Otros activos circulantes						
11.000 TOTAL ACTIVOS CIRCULANTES	265.442			303.452		
12.000 TOTAL ENCAJE	104.598			110.811		
13.010 Terrenos						
13.020 Construcciones	129.868			128.288		
13.030 Equipos, muebles y útiles	40.513			40.513		
13.040 Otros activos fijos	(64.307)			(45.678)		
13.050 Depreciación (menos)						
13.000 TOTAL ACTIVOS FIJOS	106.074			123.123		
14.010 Inversiones en empresas relacionadas						
14.020 Inversiones en otras sociedades						
14.030 Menor valor de inversiones						
14.040 Mayor valor de inversiones (menos)						
14.050 Deudores a largo plazo						
14.060 Documentos y cuentas por cobrar empresas relac.	3.539			4.477		
14.070 Intangibles				1.095.942		
14.080 Amortización (menos)				(726.057)		
14.090 Otros	29.598			29.536		
14.000 TOTAL OTROS ACTIVOS	33.137			403.898		
15.000 TOTAL ACTIVOS	489.251			941.284		

PASIVOS	EJERCICIO ACTUAL			EJERCICIO ANTERIOR		
	Día	Mes	Año	Día	Mes	Año
	31	12	85	31	12	84
21.010 Obligaciones con bancos e instituciones financieras	87			109		
21.020 Obligaciones con el público						
21.030 Documentos y cuentas por pagar empresas relacionadas						
21.040 Documentos por pagar				1.646		
21.050 Cuentas por pagar y acreedores varios	9.913			11.496		
21.060 Obligaciones por cotizaciones adicionales	77.023			60.936		
21.070 Fondo Nacional de Salud	646			2.658		
21.080 Cuentas por pagar a compañías de seguros	55.861			81.126		
21.090 Primas seguras inválidas y sobrevivencia por pagar	10.897			6.880		
21.100 Pensiones por pagar	29			95		
21.110 Dividendos por pagar						
21.120 Provisiones	34.928			76.974		
21.130 Retenciones	9.213			10.087		
21.140 Retenciones a pensionados	1.225			984		
21.150 Impuesto a la renta						
21.160 Impuestos diferidos						
21.170 Ingresos percibidos por adelantado						
21.170 Otros	9.894					
21.000 TOTAL PASIVOS CIRCULANTES	209.766			252.991		
22.010 Obligaciones con bancos e instituciones financieras	18.983			19.000		
22.020 Obligaciones con el público (bonos)						
22.030 Documentos y cuentas por pagar empresas relac.						
22.040 Documentos por pagar						
22.050 Acreedores varios	16.747					
22.060 Provisiones	19.144			9.581		
22.070 Otros pasivos a largo plazo						
22.000 TOTAL PASIVOS A LARGO PLAZO	54.874			28.581		
23.010 Capital pagado	1.786.496			1.786.496		
23.020 Reserva revalorización capital	7			7		
23.030 Sobreprecio en venta de acciones propias	150.749			150.749		
23.035 Otras reservas						
23.040 Utilidades retenidas (suma cód. 23.041 al 23.045)	(1.712.641)			(1.277.540)		
23.041 Reserva futuros dividendos						
23.042 Utilidades acumuladas						
23.043 Pérdidas acumuladas (menos)	(1.277.540)			(1.034.221)		
31.000 Utilidad (pérdida) operacional	(218.839)			(118.212)		
32.000 Utilidad (pérdida) no operacional	(57.923)			(77.950)		
34.000 Impuestos y otros (suma cód. 30.200, 30.500 y 30.600)	(158.339)			(47.157)		
23.044 Utilidad (pérdida) del ejercicio (suma cód. 31.000, 32.000 y 34.000)	(435.101)			(243.319)		
23.045 Dividendos provisionales (menos)						
23.000 TOTAL PATRIMONIO	224.621			659.712		
20.000 TOTAL PASIVOS	489.251			941.284		

5.02 ESTADO DE RESULTADOS (En miles de pesos)

	EJERCICIO			EJERCICIO		
	Desde	Hasta		Desde	Hasta	
	01	31	85	01	31	84
31.100 TOTAL INGRESOS OPERACIONALES	504.615			581.032		
31.101 Ingresos por comisiones	222.854			299.078		
31.102 Ingresos por cotización adicional	177.070			187.245		
31.103 Utilidad (pérdida) del encaje	79.836			69.353		
31.104 Utilidad (pérdida) del fondo para primas	24.855			25.356		
31.200 TOTAL GASTOS OPERACIONALES (menos)	(725.454)			(699.244)		
31.201 Remuneraciones al personal (menos)	(193.003)			(161.378)		
31.202 Remuneraciones al personal de ventas (menos)	(101.645)			(105.989)		
31.203 Remuneraciones del directorio (menos)	(4.837)			(5.899)		
31.204 Gastos de comercialización (menos)	(5.836)			(69.276)		
31.205 Gastos de computación (menos)	(12.062)			(21.826)		
31.206 Gastos de administración (menos)	(164.618)			(96.930)		
31.207 Depreciación del ejercicio (menos)	(18.629)			(17.730)		
31.208 Amortización del ejercicio (menos)	(217.824)			(220.216)		
31.209 Otros gastos de operación (menos)						
31.000 UTILIDAD (PERDIDA) OPERACIONAL	(218.839)			(118.212)		
32.100 Utilidad (pérdida) instrumentos financieros	4.772			886		
32.110 Utilidad (pérdida) inversión empresas relac.						
32.120 Otros ingresos no operacionales	7.074			9.479		
32.000 UTILIDAD (PERDIDA) NO OPERACIONAL	(52.923)			(77.950)		
33.100 Resultado antes del impuesto a la renta y de ítems extraordinarios	(276.762)			(196.162)		
33.200 Impuesto a la renta (menos)	(158.339)			(47.157)		
33.300 Utilidad (pérdida) líquida antes de ítems extraor.	(435.101)			(243.319)		
33.400 Ítems extraordinarios						
33.000 UTILIDAD (PERDIDA) LIQUIDA	(435.101)			(243.319)		
34.000 Amortización mayor valor de inversiones						
34.004 UTILIDAD (PERDIDA) DEL EJERCICIO	(435.101)			(243.319)		

5.03 ESTADO DE CAMBIOS EN LA POSICIÓN FINANCIERA (En miles de pesos)

	EJERCICIO			EJERCICIO		
	Desde	Hasta		Desde	Hasta	
	01	31	85	01	31	84
RECURSOS PROVENIENTES DE OPERACIONES						
23.044 Utilidad (pérdida) del ejercicio	(435.101)			(243.319)		
41.130 Depreciación y amortización del ejercicio	236.453			237.946		
31.103 Pérdida (utilidad) de inversiones del encaje	(79.836)			(69.353)		
41.140 Pérdida (utilidad) en venta de activos fijos y en otras inversiones a largo plazo				(33)		
32.110 Pérdida (utilidad) devengada por inv. en emp. relac.						
41.170 Corrección monetaria neta seg. a rubros no circul.	24.036			40.713		
41.180 Otros recursos operacionales	161.573			150.749		
41.100 TOTAL DE RECURSOS OPERACIONALES	(92.875)			(24.465)		
OTROS RECURSOS OBTENIDOS						
41.210 Inversiones retiradas del encaje	569.947			587.902		
41.220 Ventas de activos fijos				44		
41.230 Ventas de inversiones permanentes en otras emp.						
41.240 Dividendos recibidos						
41.250 Aumento de pasivos a largo plazo	16.747			27		
41.260 Aumento deuda largo plazo empresas relacionadas						
41.270 Aumento obligaciones con el público						
41.280 Aumento del capital pagado						
41.290 Otros recursos no operacionales						
41.200 TOTAL DE RECURSOS NO OPERACIONALES	386.694			587.973		
41.000 TOTAL RECURSOS OBTENIDOS	293.819			563.508		
RECURSOS APLICADOS						
42.110 Adiciones al encaje	307.116			237.778		
42.120 Adiciones al activo fijo	1.427			10.603		
42.130 Inversiones permanentes en otras empresas						
42.140 Aumento docs. y cuentas por cob. a emp. relac.				4.477		
42.150 Disminución de pasivos a largo plazo						
42.160 Dividendos pagados						
42.170 Otros recursos aplicados	61			10.967		
42.000 TOTAL RECURSOS APLICADOS	308.604			263.825		
43.000 AUMENTO (DISMINUCIÓN) CAPITAL DE TRABAJO	(14.785)			99.683		
VARIACIONES PRINCIPALES COMPONENTES DEL CAPITAL DE TRABAJO						
ACTIVO CIRCULANTE Aumentos (Disminuciones)						
44.110 Disponible y Depósitos a plazos	(88.840)			142.027		
44.120 Valores negociables (neto) y Fondo para primas	20.011			(293)		
44.130 Cuentas por cobrar a cias. seguros y al estado	8.209			14.564		
44.140 Documentos y cuentas por cobrar a empresas relac.	956			26.176		
44.150 Comisiones por cobrar	(8.470)			(3.184)		
44.160 Documentos por cobrar y deudores varios (neto)	901			3.739		
44.170 Existencias, Imp. por rec. y dif. Gastos pag. antic.	(3.485)			(5.794)		
44.180 Cotizaciones adicionales declaradas (netas)	12.708			(109)		
44.190 Otros activos circulantes						
44.000 TOTAL VARIACIÓN ACTIVO CIRCULANTE	(58.010)			45.646		
PASIVO CIRCULANTE Aumentos (Disminuciones)						
45.110 Obligaciones con bancos e instituc. financieras	(22)			(509)		
45.120 Obligaciones con el público						
45.130 Documentos y cuentas por pagar a empresas relac.				(134)		
45.140 Docs. por pagar, Ctas. por pagar y Acred. varios	(3.229)			(16.041)		
45.150 Obligaciones por cotizaciones adicionales	16.087			(3.649)		
45.160 Fondo Nac. Salud y Cuentas por pagar cias. seg.	(27.277)			(10.865)		
45.170 Pensiones por pagar	(16)			(66)		
45.180 Dividendos por pagar						
45.190 Otros pasivos circulantes	(28.768)			(22.773)		
45.000 TOTAL VARIACIÓN PASIVO CIRCULANTE	(43.225)			(54.037)		
43.000 AUMENTO (DISMIN.) CAPITAL DE TRABAJO	(14.785)			99.683		

Las notas explicativas adjuntas No. 1 al 32, forman parte integral de estos estados financieros.

Los abajo firmantes se declaran responsables de la información contenida en los presentes estados financieros y en sus respectivas notas explicativas, asumiendo por lo tanto la responsabilidad legal correspondiente.

ISABEL ARAOS MARFIL
Gerente General

NELSON AREVALO SANCHEZ
Contador

(CONTINUA)

ADMINISTRADORA DE FONDOS DE PENSIONES INVIERTA S.A.

NOTAS EXPLICATIVAS A LOS ESTADOS FINANCIEROS
POR LOS AÑOS TERMINADOS EL 31 DE DICIEMBRE DE 1985 y 1984
(En miles de pesos)

1. ASPECTOS LEGALES DE LA SOCIEDAD ADMINISTRADORA

a) Constitución y resolución que autorizó la existencia de la Sociedad - La sociedad Administradora de Fondos de Pensiones Invierta S.A. se constituyó por escritura pública de fecha 24 de abril de 1981 y su existencia legal fue autorizada por Resolución N° E-013-81 del 28 de abril de 1981 de la Superintendencia de Administradoras de Fondos de Pensiones.

b) Inscripción en el Registro de Comercio - La escritura de constitución y resolución de autorización de la Sociedad fue inscrita en el Registro de Comercio de Santiago a fojas N° 7360 con el número 4124 de fecha 28 de abril de 1981.

c) Objetivo de la Sociedad Administradora - El objetivo exclusivo de la Sociedad Administradora es administrar el Fondo de Pensiones Invierta y otorgar las prestaciones que establece el D.L. 3.500.

d) Inscripción en el Registro de Valores - La Sociedad se encuentra inscrita en el Registro de Valores con el N° 0034.

e) Iniciación de actividades - La Sociedad inició sus operaciones el 2 de mayo de 1981, con la administración del Fondo de Pensiones Invierta.

f) Institución responsable de la fiscalización de sus actividades - La Superintendencia de Administradoras de Fondos de Pensiones es la responsable de fiscalizar las actividades de la Administradora.

2. RESUMEN DE CRITERIOS CONTABLES APLICADOS

a) Generales - Los estados financieros al 31 de diciembre de 1985 y 1984 han sido preparados de acuerdo con las normas impartidas por la Superintendencia de Administradoras de Fondos de Pensiones. En lo no dicho por ésta, conforme a lo establecido por la Superintendencia de Valores y Seguros y en lo no determinado por ambas instituciones, en base a los principios y normas de contabilidad generalmente aceptados, emitidos por el Colegio de Contadores de Chile A.G.

b) Período cubierto por los estados financieros - Los estados financieros corresponden a los años terminados el 31 de diciembre de 1985 y 1984.

c) Bases de conversión - Al 31 de diciembre de 1985 la Administradora no mantenía activos ni pasivos en moneda extranjera. En relación a 1984 el tipo de cambio utilizado fue de \$128,24.

d) Estados financieros comparativos - Los estados financieros que se presentan incluyen además de las cifras al 31 de diciembre de 1985, aquellas correspondientes al ejercicio anterior. Estas últimas han sido actualizadas de acuerdo con el siguiente criterio:

Los activos, pasivos, patrimonio, cuentas de resultado y las partidas que comprende el estado de cambios en la posición financiera, han sido reajustados aplicándoles la variación experimentada por el Índice de Precios al Consumidor (IPC) en el período que media entre el 30 de noviembre de 1984 y el 30 de noviembre de 1985. Tal variación alcanzó a un 26,5% en el período señalado.

Actualización cifras en moneda chilena:

IPC 30.11.84	IPC 30.11.85	Variación IPC
360,23	455,79	26,5%

e) Corrección monetaria - Con el objeto de reflejar en los estados financieros el efecto de la variación en el poder adquisitivo de la moneda, se han actualizado los activos y pasivos no monetarios, el capital propio financiero y las cuentas de resultado, de acuerdo con la variación del índice de precios al consumidor, con desfase de un mes.

f) Inversiones financieras:

1) Valores negociables - Al 31 de diciembre de 1985 y 1984, la Administradora no refleja inversiones en valores negociables, pues los mismos han sido utilizados para constituir encaje o fondo para primas.

2) Depósitos a plazo - Los depósitos a plazo se han valuado al cierre del ejercicio al costo más intereses y reajustes devengados, cuando los plazos entre la fecha de valoración y de vencimiento son inferiores a 365 días, y al precio de adquisición más reajustes, cuando corresponda, si su plazo de vencimiento es igual o superior a 365 días, en cuyo caso los intereses totales son devengados en los últimos 364 días que restan al vencimiento.

3) Fondo para primas - Estas inversiones que cubren la reserva exigida por la Circular N° 189 de la Superintendencia de Administradoras de Fondos de Pensiones y sus modificaciones, están constituidas por pagarés reajustables y depósitos a plazo, que se valorizan según se indica en Nota 2f4, por ser

instrumentos susceptibles de constituir Encaje. Además, se incluyen saldos disponibles de cuentas corrientes bancarias.

4) Inversiones del encaje - De acuerdo con las instrucciones impartidas por la Superintendencia de Administradoras de Fondos de Pensiones en la Circular N° 150 y sus modificaciones posteriores, las inversiones del encaje se han valorizado de la siguiente manera:

Los instrumentos financieros únicos, tales como pagarés descontables del Banco Central de Chile (P.D.B.C.), pagarés descontables de la Tesorería General de la República (P.D.T.) y pagarés y depósitos a plazo representativos de captaciones de instituciones financieras, se valorizan diariamente como sigue:

.. Si el plazo entre las fechas de valorización y de vencimiento es inferior a 365 días, se valorizan de acuerdo a su valor devengado.

.. Si el plazo entre las fechas de valorización y de vencimiento es superior a 365 días, se valorizan de acuerdo a su precio de compra reajustado, y los intereses totales son devengados en los últimos 364 días que restan al vencimiento.

Los instrumentos financieros emitidos en serie, tales como, letras de crédito hipotecario, títulos emitidos por el Banco Central de Chile y la Tesorería General de la República, bonos emitidos por instituciones financieras y debentures de empresas públicas y privadas, se han valorizado diariamente de acuerdo a su valor económico. Es decir, al valor presente de los flujos netos de caja descontados a la tasa de mercado relevante. En el caso de existir transacciones durante el último mes, estos instrumentos se han valorizado de acuerdo a la tasa de la última transacción. En caso contrario, se ha considerado la tasa interna de retorno de referencia.

5) Inversiones en empresas relacionadas e inversiones en otras sociedades: Al 31 de diciembre de 1985 y 1984 la Administradora no tiene inversiones en empresas relacionadas ni inversiones en otras sociedades.

g) Cotizaciones adicionales declaradas - En este rubro del activo se encuentran incluidas aquellas cotizaciones adicionales destinadas a financiar el Seguro de Invalidez y Sobrevivencia de los afiliados, que a la fecha de los estados financieros se encuentran impagas y que han sido declaradas por los empleadores en conformidad con lo establecido en la Ley 18.137 de 1982. Además, se incluyen aquellas deudas de cotizaciones adicionales por las cuales los empleadores han celebrado convenios con la Administradora, en los términos señalados por la Ley 18.379.

El saldo de esta cuenta es presentado al valor correspondiente a los montos declarados en el ejercicio por los empleadores, los que han sido reconocidos como ingresos de la operación, en la cuenta ingresos por cotización adicional. En el caso de los convenios, el efecto en resultados se reconoce a la fecha en que se perciben los pagos. Los ingresos no devengados por las cuotas no pagadas aún ascienden a \$9.894, y se muestran en la cuenta otros pasivos circulantes.

h) Castigos y provisiones sobre cotizaciones adicionales declaradas e impagas - Las provisiones para cubrir los riesgos de irreversibilidad de las cotizaciones adicionales declaradas e impagas, se han constituido en base a las normas establecidas por la Superintendencia de Administradoras de Fondos de Pensiones, que obliga a provisionar el 100% de dichas cotizaciones en un plazo de 12 meses contados desde el mes en que se efectuó la declaración.

Las provisiones constituidas en 1985 y 1984 se presentan deduciendo el activo en la cuenta provisión de cotizaciones adicionales y se reconocen en el estado de resultados, con cargo a la cuenta ingresos por cotización adicional.

De acuerdo a las normas establecidas por la Superintendencia de Administradoras de Fondos de Pensiones, los castigos que se han efectuado corresponden a aquellas cotizaciones adicionales declaradas que cumplieron un año de antigüedad, sin haber sido pagadas.

i) Activo fijo y depreciaciones - Los bienes del activo fijo físico han sido valorizados a su costo de adquisición corregido monetariamente. Las depreciaciones son determinadas sobre la base del método lineal conforme a los años de vida útil de los bienes.

Los cargos correspondientes al año 1985 y al año 1984 ascienden a \$18.629 y \$17.730, respectivamente. Dichos importes se presentan en el estado de resultados en el rubro depreciación del ejercicio.

j) Leasing financiero - Los contratos que cumplen con las características de un leasing financiero son contabilizados como activos y pasivos al inicio del contrato, en un monto equivalente al valor presente de las cuotas de arrendamiento que deberán ser pagadas en el período del contrato, más el valor presente de la opción de compra. Todos los contratos como su opción fueron pagados oportunamente, cumpliendo con el último de ellos en Marzo de 1985.

Los activos en leasing son depreciados de acuerdo con su vida útil restante. Las depreciaciones del período se presentan junto con las depreciaciones de los demás activos fijos.

k) Activos intangibles - Este rubro incluye gastos de lanzamiento y otros, y aquellos relacionados con la organización y puesta en marcha de la Sociedad en 1981, los que se presentan al costo.

(CONTINUA)

ADMINISTRADORA DE FONDOS DE PENSIONES INVIERTE S.A.

Las actualizaciones y son amortizados linealmente en un plazo de cinco años, de acuerdo con instrucciones de la Superintendencia de Administradoras de Fondos de Pensiones.

Se incluyen también en este rubro gastos de remodelación de oficinas de la Casa Matriz, incurridos en 1984, los que se presentan al costo más actualizaciones y son amortizados linealmente en el plazo de duración del contrato de arrendamiento, el cual es de cinco años.

Las amortizaciones debidas a resultados en los años 1985 y 1984 ascienden a M\$217.824 y M\$220.216, respectivamente.

1) Estado de cambios en la posición financiera - En el estado del año 1984 se efectuó una reclasificación para fines comparativos con el estado del año 1985.

CAMBIO CONTABLES

Según se describe en Nota 32b, en el año 1985 se efectuó una amortización extraordinaria del saldo de los activos intangibles, lo que implicó un mayor cargo a los resultados del presente ejercicio ascendente a M\$152.010. Este importe se incluye en el estado de resultados como ítem extraordinario.

CORRECCION MONETARIA

La aplicación del mecanismo de corrección monetaria, según se describe en Nota 2e), originó un cargo neto a resultados ascendente a M\$30.332 en 1985 y M\$32.939 en 1984. El detalle es el siguiente:

Efecto en resultados	1985		1984	
	Cargos	Abonos	Cargos	Abonos
	M\$	M\$	M\$	M\$
Capital propio financiero	138.201		164.053	
Activos intangibles		228.966		198.279
Activos circulantes		12.962		1.591
Activos fijos		35.514		29.736
Depreciación acumulada	9.569		5.078	
Amortización acumulada	152.928		94.351	
Otros activos		7.107		6.126
Pasivos circulantes	19.461		11	
Otros pasivos	2.007			
Cuentas de resultado (Neto)		7.285	5.178	
Totales	322.166	291.834	268.671	235.732
Efecto neto en resultados				
pérdida	(30.332)		(32.939)	
	291.834	291.834	235.732	235.732

INVERSIONES FINANCIERAS

El detalle de las inversiones financieras valorizadas de acuerdo a lo descrito en Nota 2f, es el siguiente al 31 de diciembre de 1985 y 1984:

a) Inversiones financieras incluidas en el activo circulante - Al 31 de diciembre de 1985 y 1984, la Administradora mantiene depósitos a plazo en instituciones financieras por un equivalente a M\$85.247 y M\$172.358, respectivamente, los que no están sujetos a ninguna restricción. El detalle de los depósitos a plazo, es el siguiente:

Emisor	Fecha de emisión	Valor inicial	Fecha de vencimiento	Tasa de interés del período	Valor a la fecha de los estados
		M\$		%	M\$
Franc. Mediterráneo	14.11.85	3.320	13.01.86	3,60	3.414
Franc. Mediterráneo	14.11.85	3.320	13.01.86	3,60	3.414
Franc. Mediterráneo	16.12.85	3.500	16.01.86	2,15	3.538
Franc. Mediterráneo	19.12.85	4.400	20.01.86	2,15	4.438
Franc. Mediterráneo	13.11.85	6.000	20.01.86	4,30	6.182
Franc. Mediterráneo	19.12.85	4.900	20.01.86	1,90	5.059
Franc. Mediterráneo	19.12.85	4.400	20.01.86	2,15	4.438
Franc. Mediterráneo	19.12.85	4.400	20.01.86	2,15	4.438
Franc. Mediterráneo	13.11.85	6.000	20.01.86	4,30	6.182
Banco del Estado	17.12.85	1.550	22.01.86	2,50	1.565
Banco del Estado	11.11.85	7.210	30.01.86	UF+7,5 (1)	7.302
Banco del Estado	11.11.85	7.210	30.01.86	UF+7,5 (1)	7.302
Banco del Estado	14.11.85	5.435	17.02.86	UF+7,0 (1)	5.488
Banco de A. Edwards	12.11.85	6.136	17.02.86	UF+7,0 (1)	6.195
Banco de A. Edwards	02.12.85	7.000	16.01.86	2,63	7.119
Banco del Pacífico	02.12.85	7.000	16.01.86	2,63	7.118
Banco del Pacífico	22.11.85	2.040	20.02.86	UF+7,1 (1)	2.055
Total año 1985					85.247
Total año 1984					172.358
Banco de Santiago	27.09.84	29.344	03.01.85	UF+	29.344
Banco de Santiago	27.09.84	22.007	06.01.85	3,40	22.007
Banco Concepción	28.09.84	35.349	20.01.85	4,0301	35.349
Banco Concepción	02.10.84	2.061	01.02.85	3,5595	2.061
Banco Concepción	24.10.84	7.310	23.01.85	2,9098	7.310
Banco Concepción	25.10.84	9.809	24.01.85	3,0101	9.809
Banco Internacional	28.12.84	11.765	20.02.85	5,40 (3)	11.765
Banco Internacional	04.10.84	4.436	08.01.85	2,1869	4.436
Financiera Devens	20.11.84	6.365	20.02.85	2,2101	6.365
Financiera Devens	28.12.84	31.476	29.01.85	3,52 (3)	31.476
Financiera Devens	28.12.84	12.436	20.02.85	5,67 (3)	12.436

(1) Corresponde a la tasa anual.

(2) El "Valor inicial" es igual al "Valor a la fecha de los estados", debido a que estos depósitos a plazo fueron traspasados desde "Inversiones financieras del encaje" a "Inversiones financieras" incluidas en el activo circulante, el día 31 de diciembre de 1984, a su respectivo valor par.

(3) Tasa de interés nominal, por ser depósitos no reajustables.

Referente a acciones, pagarés, bonos y debentures, letras de crédito, cuotas de fondos mutuos u otros títulos de oferta pública, la Administradora no tiene inversiones de este tipo incluidas en el activo circulante.

b) Inversiones en empresas relacionadas - La Administradora no tiene inversiones en acciones y derechos en sociedades, en empresas relacionadas.

c) Inversiones en otras sociedades - La Administradora no tiene inversiones en acciones y derechos en sociedades, en otras empresas.

Inversiones financieras del encaje	1985	1984
	M\$	M\$
Depósitos a plazo y pagarés de instituciones financieras	21.284	23.501
Letras de crédito emitidas por instituciones financieras	31.270	7.078
Instrumentos emitidos por Tesorería	20.879	44.301
Instrumentos emitidos por el Banco Central de Chile	31.165	35.931
Sub-total	104.598	110.811

Fondo para primas

Inversiones	1985	1984
	M\$	M\$
Depósitos a plazo y pagarés de instituciones financieras	9.799	10.556
Instrumentos emitidos por Tesorería	50.860	51.292
Instrumentos emitidos por el Banco Central de Chile	23.050	1.839
Sub-total	83.709	63.687

Saldo cuentas corrientes tipo 3, otras cotizaciones	828	839
---	-----	-----

Sub-total	84.537	64.526
TOTAL INVERSIONES FINANCIERAS (a + b + c + d + e)	274.382	347.695

6. ENCAJE Y RESERVA DE PRIMA

a) Encaje - Con el propósito de garantizar la rentabilidad mínima del Fondo de Pensiones y en conformidad con lo establecido en el artículo N° 40 del D.L. 3.500, cuyo inciso 1° fue modificado por la Ley N°18.225 publicada en el Diario Oficial del 28 de junio de 1984, la Administradora debe mantener un encaje equivalente a lo menos a un uno por ciento del valor promedio del Fondo de Pensiones, lo que representa al 31 de diciembre de 1985 y 1984 un monto de M\$104.033 y M\$89.256, respectivamente.

Al 31 de diciembre de 1985 y 1984 la Administradora mantiene títulos representativos del encaje de carácter inembargable de acuerdo a la Ley, por un valor de M\$104.598 y M\$110.811, respectivamente, encontrándose en custodia en el Banco Central de Chile M\$103.342 en 1985 y M\$96.545 en 1984, lo que equivale a un 98,8% y 87,1% del encaje mantenido a dichas fechas y a un 99,3% y 108,2% del encaje requerido a dichas fechas.

La inversión en instrumentos financieros del encaje ha generado durante los ejercicios 1985 y 1984 una utilidad de M\$79.836 y M\$69.353, respectivamente, como consecuencia del reconocimiento de intereses y reajustes devengados, de la variación producida entre el valor de compra de los instrumentos y el valor de mercado con el cual se valorizan a la fecha de los estados financieros y las diferencias producidas entre los valores de adquisición y de liquidación de tales instrumentos.

b) Reserva de prima - Según la Circular N° 189 de la Superintendencia de Administradoras de Fondos de Pensiones y sus modificaciones, a contar del 1° de marzo de 1984 se dispuso la constitución obligatoria de una reserva de prima en el activo circulante, con el propósito de garantizar el pago de las primas de seguros y cotizaciones de salud a las instituciones correspondientes.

Al 31 de diciembre de 1985 se requería mantener una reserva de M\$47.467 (1984: M\$55.789), teniendo la Sociedad inversiones de reserva por M\$84.537 (1984: M\$64.526), con la siguiente composición:

	1985	1984
	M\$	M\$
Cuentas corrientes bancarias (tipo 3)	828	839
Inversiones de renta fija	83.709	63.687
Total reserva mantenida	84.537	64.526

7. ACTIVOS FIJOS

Tal como se indica en Nota 2i), los bienes del activo fijo se presentan valorizados al costo más corrección monetaria. Las depreciaciones del año 1985 ascienden a M\$18.629 y las del año

(CONTINUA)

ADMINISTRADORA DE FONDOS DE PENSIONES INVIERTA S.A.

anterior a M\$17.730 y se incluyen en el estado de resultados en el rubro depreciación del ejercicio. El movimiento del activo fijo para los años 1985 y 1984 es el siguiente:

Activo Fijo	Saldo al 01.01.85	Movimiento neto del año	Corrección monetaria	Depreciación acumulada y del ejercicio	Saldo neto al 31.12.85
AÑO 1985					
Terrenos	-	-	-	-	-
Construcciones	-	-	-	-	-
Equipos muebles y útiles	101.413	1.428	27.027	(48.874)	80.994
Otros activos fijos	32.026	-	8.487	(15.433)	25.080
Totales	133.439	1.428	35.514	(64.307)	106.074
AÑO 1984					
Terrenos	-	-	-	-	-
Construcciones	-	-	-	-	-
Equipos, muebles y útiles	95.308	10.603	22.377	(36.032)	92.256
Otros activos fijos	33.153	-	7.360	(9.646)	30.867
Totales	128.461	10.603	29.737	(45.678)	123.123

Durante el año 1983 se registró un contrato de leasing de tipo financiero, por el arrendamiento con opción de compra de equipos computacionales.

El valor presente de los equipos computacionales se determinó utilizando una tasa de descuento del 2,2% mensual, implícita en las rentas futuras, incluida la opción de compra.

Al 31 de diciembre de 1985 y 1984, el valor de dicho activo asciende a M\$25.080 y M\$30.867, respectivamente, neto de depreciaciones acumuladas. Dicho importe se presenta en el rubro otros activos fijos.

8. COMISIONES

Durante los años 1985 y 1984, la Sociedad ha cobrado comisiones al Fondo de Pensiones por concepto de administración de dicho Fondo, según la siguiente estructura:

Del 1° de enero al 31 de enero de 1984		
. Comisión fija por mantención de saldos	229 pesos	
. Comisión porcentual anual por mantención de saldos	1,10%	
Del 1° de febrero al 31 de diciembre de 1984		
. Comisión fija por mantención de saldos	228 pesos	
. Comisión porcentual anual por mantención de saldos	0,80%	
Del 1° de enero al 31 de octubre de 1985		
. Comisión fija por mantención de saldos	228 pesos	
. Comisión porcentual anual por mantención de saldos	0,80%	
Del 1° de noviembre al 31 de diciembre de 1985		
. Comisión fija por cotización en pesos	205 pesos	
. Comisión porcentual anual por mantención de saldos	0,00%	

Todos los importes señalados incluyen el Impuesto al Valor Agregado (IVA).

Las comisiones netas devengadas en los años 1985 y 1984, se incluyen bajo el rubro ingresos operacionales del estado de resultados y su estructura es la siguiente:

	1985 M\$	1984 M\$
Comisión fija por mantención de saldos	186.351	272.014
Comisión porcentual anual por mantención de saldos	41.635	43.143
Comisión fija por cotización en pesos	13.499	-
Total de comisiones deducidas del Fondo	241.485	315.157
Menos:		
Impuesto al valor agregado que grava las comisiones de la Sociedad Administradora	(40.248)	(52.525)
Total comisiones netas	201.237	262.632
Más:		
Corrección monetaria de las comisiones netas	21.617	36.446
Total comisiones netas incluidas en el estado de resultados	222.854	299.078

De acuerdo con instrucciones impartidas por la Superintendencia de Administradoras de Fondos de Pensiones en relación al cobro de comisiones, éstas se liquidan al mes siguiente del que se devengaron, pudiendo reconocerse contablemente al cierre de cada mes un anticipo a cuenta de la liquidación definitiva equivalente a un 70% del monto global de comisiones determinadas en la última liquidación. Por tal motivo, en el total de comisiones netas no se incluye la totalidad de las comisiones devengadas en el último mes de los años 1985 y 1984, incluyendo sólo el anti-

cipo efectuado el último día hábil de dichos meses por un monto neto de M\$11.074 y M\$19.544 respectivamente, que a la fecha de estos estados financieros no ha sido girado por el Fondo de Pensiones y se presenta en el balance general en la cuenta comisiones por cobrar.

9. SISTEMAS DE PENSIONES DE INVALIDEZ Y SOBREVIVENCIA CAUSADAS DURANTE LA VIDA ACTIVA

a) **Cotización adicional** - El D.L. 3.500 establece la obligatoriedad para los afiliados activos dependientes y afiliados independientes que efectúan cotizaciones, de enterar una cotización adicional para financiar el sistema de pensiones de invalidez y sobrevivencia que se origine durante la vida activa de los afiliados.

Para ello y en conformidad a lo dispuesto en el referido texto legal, la Administradora ha fijado las siguientes tasas de cotización adicional para sus afiliados:

Fecha de vigencia	Cotización adicional	% ingreso base
Del	Al	(% sobre renta imponible)
01.01.84	31.04.84	3,60%
01.05.84	31.10.84	3,90%
01.11.84	31.12.84	3,60%
01.01.85	31.12.85	3,60%
		Cubierto por el seguro
		70%
		70%
		70%
		70%

b) **Seguro de invalidez y sobrevivencia** - En conformidad a lo establecido en el D.L. 3.500, la Administradora durante 1985 y 1984 contrató con la Compañía de Seguros de Vida Renta Nacional S.A. un seguro para financiar las pensiones de invalidez y sobrevivencia de sus afiliados, el cual cubre íntegramente el monto del ingreso base cubierto por el seguro. Estos contratos no eximen a la Administradora de la responsabilidad y obligación del pago de estas pensiones.

Al 31 de diciembre de 1985 y 1984, la Compañía de Seguros de Vida Renta Nacional S.A. cubre el 100% de los seguros de invalidez y sobrevivencia de los afiliados.

La prima a pagar se calcula tomando como base la recaudación neta por cotización adicional del mes anterior, excluido los rezagos y restándole los valores que exceden de la tasa requerida para financiar la cobertura del seguro señalada anteriormente. Los recargos por cotizaciones adicionales para obtener una cobertura superior al 70%, se traspasan de acuerdo a la modalidad establecida en los contratos suscritos con la Compañía de Seguros.

c) **Efectos en resultados** - Por concepto de ingresos provenientes de la cotización adicional y gastos por primas de seguros, la Administradora generó durante los años 1985 y 1984, un resultado neto de M\$177.070 y M\$187.245, respectivamente, que se muestra en la cuenta ingresos por cotización adicional del estado de resultados, bajo el rubro ingresos operacionales. Los valores mencionados se componen de las siguientes partidas:

	1985 M\$	1984 M\$
Cotizaciones adicionales pagadas	615.458	739.229
Reajustes e intereses percibidos	4.517	6.602
Cotizaciones adicionales declaradas y no pagadas (neto de provisiones)	12.131	14.678
Menos:		
Primas de seguros de invalidez y sobrevivencia devengadas en el ejercicio	(487.954)	(596.581)
Total ingresos por cotización adicional	144.152	163.928
Más:		
Corrección monetaria de los ingresos por cotización adicional	11.447	23.319
Total ingresos por cotización adicional	(A) 155.599	187.245
Ingreso generado durante el período, por concepto de cotización adicional declarada en convenio:		
Cotización adicional declarada en convenio y no pagada	35.479	
Reajustes e intereses en convenio	66.189	
Menos:		
Primas de seguro de invalidez y sobrevivencia por pagar	(28.334)	
Cuentas por pagar a Cías. de Seguros	(10.627)	
Total ingresos por cotización adicional	62.707	
Menos:		
Ingreso devengado por adelantado	(9.894)	
Castigo de cotización adicional declarada en convenio, vencidas	(34.351)	
Más:		
Corrección monetaria de los ingresos por cotización adicional	3.009	
Total de ingresos por cotización adicional declarada en convenio	(B) 21.471	
Total de ingresos por cotización adicional incluida en el estado de resultados	(A+B) 177.070	187.245

(CONTINUA)

ADMINISTRADORA DE FONDOS DE PENSIONES INVIERTE S.A.

Cotización adicional declarada en convenio

De conformidad a lo establecido en la ley 18.379, la Administradora ha celebrado 2.433 convenios de pago con un saldo de M\$15.918, cuyo desglose se detalla a continuación:

	M\$
Declarada	101.668
Pagada	(36.692)
Percibida	(49.058)
Total	15.918

Los pasivos originados en el tratamiento de la cotización adicional - Los pasivos originados por el tratamiento contable de la cotización adicional se muestran en las siguientes cuentas:

	1985 M\$	1984 M\$
Obligaciones por cotizaciones adicionales, cuyo desglose es el siguiente:		
Cotizaciones adicionales rezagadas	72.784	56.241
Rezagos tipo I	775	553
Rezagos tipo II	845	2.344
Rezagos tipo III	2.276	1.362
Rezagos tipo IV		
Subtotal Cotizaciones adicionales rezagadas	76.680	60.500
Diferencia a favor de Empleadores por cotización adicional	36	33
Cotizaciones por aclarar	307	403
Cotizaciones adicionales anticipadas	-	-
Total	77.023	60.936

Rezagos tipo I: Corresponden a cotizaciones recaudadas de trabajadores dependientes e independientes, respaldadas por planillas resumen y detalle de cotizaciones, no identificadas con algún afiliado del archivo maestro de la Administradora, o con afiliados traspasados a otra Administradora o fallecidos con cotizaciones morosas.

Rezagos tipo II: Corresponden a las cotizaciones recibidas por las cuales la Administradora sólo ha recibido las planillas de resumen de cotizaciones, sin la planilla de detalle de afiliados y por las cuales sólo se conoce la identificación del empleador.

Rezagos tipo III: Corresponden a las cotizaciones recaudadas por las cuales la Administradora no ha recibido las planillas de resumen.

Rezagos tipo IV: Corresponden a aquellas diferencias positivas que resulten de restar a los resúmenes de las planillas de pago de las cotizaciones recibidas, sus correspondientes detalles.

Diferencia a favor de Empleadores por Cotización Adicional: Corresponde a los saldos a favor del empleador, por pagos de cotizaciones adicionales en exceso, que estén debidamente respaldados por la aceptación definitiva de las solicitudes de devolución correspondiente.

Cotizaciones por aclarar: El saldo de esta cuenta a la fecha de los estados financieros, representa el ajuste efectuado el 1° de noviembre de 1984 de acuerdo con instrucciones establecidas por la Circular N° 233 de la Superintendencia de Administradoras de Fondos de Pensiones, para saldar la cuenta de diferencia a favor de empleadores, menos las solicitudes de pagos en exceso debidamente aceptadas, correspondientes al período previo al que se efectuó el ajuste.

Cotizaciones adicionales anticipadas: Corresponden al valor de las cotizaciones recibidas con anterioridad a la fecha de cierre del mes informado y al plazo establecido en el artículo 19 del D.L. 3.500, cuyas planillas de respaldo fueron recepcionadas por la Administradora.

Cuentas por pagar a las Compañías de Seguros, según el siguiente detalle:

	1985 M\$	Vencimiento	1984 M\$	Vencimiento
Compañía de Seguros de Vida Renta Nacional S.A.	39.864	20.01.86	49.682	20.01.85
Compañía de Seguros de Vida Centenario S.A.	5.359	(1)	31.407	
Compañía de Seguros de Vida Diego de Almagro S.A.	11	20.01.86	37	20.01.85
Provisión para cubrir prima de seguro de invalidez y sobrevivencia por pagos de cuotas de las cotizaciones adicionales declaradas en convenio	10.627			
Total	55.861		81.126	

Las obligaciones señaladas han sido reconocidas por igual monto por dichas compañías aseguradoras.

(1) El importe por pagar a la Compañía de Seguros de Vida Centenario S.A., corresponde al 31 de diciembre de 1985 a la porción de corto plazo derivada de la contabilización del convenio suscrito con dicha Compañía aseguradora.

En el pasivo de largo plazo se incluyen M\$16.747, adeudados a dicha Compañía de Seguros, de acuerdo al convenio suscrito, el cual se explica en Nota 18c).

Por oficio ordinario N°2045 del 13 de marzo de 1986, la Superintendencia de Administradoras de Fondos de Pensiones ha solicitado modificar algunos aspectos relativos a la forma de pago de la deuda contabilizada, producto de la liquidación del fallo arbitral con Compañía de Seguros de Vida Centenario S.A. en liquidación, a lo cual se está procediendo.

Respecto de 1984, el importe registrado correspondía a la contabilización del fallo arbitral, el cual se explica en Nota 18c).

Prima de seguro de invalidez y sobrevivencia por pagar

Los saldos al 31 de diciembre de 1985 y 1984 de M\$10.897 y M\$6.880, respectivamente, representan la contingencia de pago que la Sociedad Administradora tiene con la Compañía de Seguros de Vida Renta Nacional S.A., por todas aquellas cotizaciones adicionales declaradas y no pagadas por los empleadores.

De acuerdo al contrato suscrito con la Compañía de Seguros, la Administradora pagará esta obligación contingente en la medida que se recauden las cotizaciones pertinentes y éstas no formen parte de los rezagos.

e) Activos originados por el pago de pensiones de invalidez y sobrevivencia, cubiertas por las Compañías de Seguros - El detalle del saldo es el siguiente:

	1985 M\$	1984 M\$
Pensiones de invalidez y sobrevivencia pagadas, cubiertas por el Seguro	156.773	184.812
Reembolsos de Cías. de Seguros:		
Compañía de Seguros de Vida Centenario S.A.	-	(65.960)
Compañía de Seguros de Vida Renta Nacional S.A.	(127.333)	(96.504)
Compañía de Seguros de Vida Diego de Almagro S.A.	(6.283)	(8.303)
Compañía de Seguros de Vida La Chilena Consolidada	(316)	-
Reembolsos de garantía estatal	(2.735)	(300)
Asignaciones familiares pagadas por recuperar	2.957	1.109
Saldo en cuentas por cobrar	23.063	14.854

El saldo de esta cuenta representa los pagos de pensiones de invalidez y sobrevivencia que ha efectuado la Administradora por cuenta de las Compañías de Seguros de Vida y del Estado y que a la fecha de los estados financieros se encuentran pendientes de recuperación.

10. CONTRATOS DE PRESTACIONES DE SERVICIOS

a) Contrato de prestación de servicios computacionales - Durante los años 1985 y 1984, la Administradora encomendó la prestación de algunos servicios computacionales, a las siguientes empresas:

	1985 M\$	1984 M\$
Sistemas de Computación S.A.		
"Sisteco"		
Patrimonio: M\$688.900 (31.12.85)		
Accionistas:		
Andina de Computación S.A.	(48%)	
Inversiones Valencia S.A.	(13%)	
Comercial Santiago Ltda.	(13%)	
Otros	(26%)	

Valor total del servicio (incluido I.V.A.)	8.506	8.363
Costo cargado a resultados (neto)	7.088	6.969
Saldo adeudado	-	153
Forma de pago: 30 días fecha factura		

Central de Documentación e Informes Comerciales "Dicom S.A."		
Patrimonio: M\$61.937 (31.12.85)		
Accionistas:		
Cámara Nacional de Comercio	(50%)	
Leonor Larraín Sánchez	(21%)	
Bernardita Guzmán Valdés	(18%)	
John Graell Moore	(7%)	
Carlos Hurtado Ruiz Tagle	(4%)	

Valor del servicio (incluido I.V.A.)	1.152	4.014
Costo cargado a resultados (neto)	960	3.345
Saldo adeudado	26	300
Forma de pago: 15 días fecha factura		

Sociedad Nacional de Procesamiento de Datos Ltda. "Sonda"		
Patrimonio: M\$1.445.233 (31.12.85)		
Accionistas:		
Copec S.A.	(55%)	
Inversiones Pacífico	(45%)	

(CONTINUA)

ADMINISTRADORA DE FONDOS DE PENSIONES INVIERTA S.A.

Valor del servicio (incluido I.V.A.)	1.084	607
Costo cargado a resultados (neto)	903	506
Saldo adeudado	-	-
Forma de pago: contado contra factura		

En el rubro gastos de computación, se incluyen además otros servicios computacionales menores contratados con diferentes empresas, así como los gastos de formularios, cintas y otros.

b) Contratos de prestación de servicios administrativos

Con entidades relacionadas:

En 1985 y 1984, la Administradora no efectuó convenios con entidades relacionadas.

Con otras entidades:

Al 31 de diciembre de 1985 y 1984 se mantienen vigentes contratos menores con el Banco Central de Chile, por la custodia de inversiones en instrumentos financieros del encaje del Fondo de Pensiones y de la Administradora, y con la Bolsa de Valores, por la comunicación telefónica directa y el sistema de información en línea con ese centro de operaciones del mercado de capitales.

Además, existen contratos de recaudación de cotizaciones con las instituciones que se señalan a continuación, a las cuales se pagaron los siguientes importes por sus servicios:

Institución	1985 M\$	1984 M\$
Banco del Estado de Chile	15.022	12.979
Caja de Compensación La Araucana	4.328	2.253
Caja de Compensación 18 de Septiembre	117	99
Total	19.467	15.331

Los gastos por estos conceptos se encuentran incluidos en el estado de resultados en la cuenta gastos de administración.

11. DOCUMENTOS Y CUENTAS POR COBRAR A EMPRESAS RELACIONADAS

Al 31 de diciembre de 1985 y 1984, la Administradora presenta los siguientes saldos por este concepto:

	1985 M\$	1984 M\$
Corto Plazo		
Administradora de Fondos de Pensiones Planvital S.A.	1.292	336
Total	1.292	336

En 1985 se incluyen M\$1.063 por concepto de gastos compartidos en agencias comunes que fueron pagados por esta administradora, los cuales no han sido recuperados a la fecha. Como medida precautoria, se procedió a provisionar este importe con cargo a gastos del ejercicio, hasta una aprobación final de dicha situación por parte de A.F.P. Planvital S.A.

Largo Plazo		
Colmena Golden Cross S.A. (1)	3.539	4.477
Total	3.539	4.477

(1) Este monto corresponde al subarrendamiento de la oficina de Antofagasta y a gastos de servicios compartidos, pendientes de pago desde Febrero de 1983, cuya liquidación se está negociando.

12. GASTOS DIFERIDOS

Al 31 de diciembre de 1984 la Administradora mantiene gastos diferidos por M\$369.885, los cuales se amortizarán en ejercicios futuros y se muestran en la cuenta intangibles. Dichos gastos diferidos se presentan al costo más corrección monetaria.

Como se menciona en Nota 32b, al 31 de diciembre de 1985 dichos gastos fueron amortizados en su totalidad. La amortización ordinaria del año ascendió a M\$217.132 y la extraordinaria a M\$152.010, importes que se incluyen en el estado de resultados en los rubros amortización del ejercicio e ítemes extraordinarios, respectivamente. La amortización del año 1984 ascendió a M\$213.152.

La estructura de los saldos es la siguiente:

	1985				
	Saldos al cierre del año M\$	Amortización Acumulada M\$	Del año ordinaria M\$	Extraor- dinaria M\$	Saldos neto de amortización M\$
Gastos diferidos originados y contabilizados hasta el cierre del ejercicio anterior:					
Gastos de puesta en marcha	151.833	109.685	29.628	12.520	-
Gastos de lanzamiento	833.728	549.211	163.215	121.302	-
Derechos de llave	15.367	10.810	3.074	1.483	-
Gastos de remodelación de oficinas	92.062	54.142	21.215	16.705	-
Total	1.092.990	723.848	217.132	152.010	-

	1984			
	Saldos al cierre del año M\$	Amortización acumulada M\$	Amortización del año M\$	Saldos neto de amortización M\$
Gastos de puesta en marcha	151.833	80.057	29.627	42.149
Gastos de lanzamiento	833.727	385.997	163.215	284.515
Derechos de llave	16.694	8.563	3.404	4.727
Gastos de remodelación de oficinas	93.687	38.287	16.906	38.494
Total	1.095.941	512.904	213.152	369.885

Además, en 1985 se incluyen en la cuenta amortización del estado de resultados, amortizaciones directas de derechos de llave por M\$157 y gastos de remodelación de oficinas de la casa matriz por M\$535.

En relación a 1984, se incluyen en la cuenta amortización del estado de resultados, amortizaciones directas de derechos de llave por M\$1.790 y gastos de remodelación de oficinas de la casa matriz por M\$5.274.

13. OTROS ACTIVOS A LARGO PLAZO

Al 31 de diciembre de 1985 y 1984 la Administradora registra bajo este concepto derechos adquiridos por líneas telefónicas, los cuales ascienden a M\$29.598 y M\$29.536, respectivamente, netos de una amortización acumulada de M\$4.391, efectuada en años anteriores a 1984.

Estos derechos telefónicos se presentan a su valor de adquisición corregido monetariamente. Dicho valor es significativamente superior a su actual valor comercial.

14. PROVISIONES Y CASTIGOS

a) Provisiones de cotizaciones adicionales - De acuerdo a las instrucciones de la Superintendencia de Administradoras de Fondos de Pensiones, la Sociedad mantiene provisiones globales para cubrir el riesgo de incobrabilidad de las cotizaciones adicionales declaradas y no pagadas.

El movimiento registrado durante los años 1985 y 1984 en esta cuenta, es el siguiente:

	1985 M\$	1984 M\$
Saldo al cierre del ejercicio anterior	5.361	5.336
Castigos efectuados, imputados al saldo del ejercicio anterior	(4.944)	(4.330)
Cargo a la provisión del ejercicio anterior por recuperación de cotizaciones adicionales declaradas	(417)	(13)
Provisiones constituidas en el ejercicio	4.689	6.712
Saldo al cierre del ejercicio	4.689	6.712

El cargo a los resultados de los años 1985 y 1984 originado por las provisiones constituidas sobre las cotizaciones adicionales declaradas impagas, ascendente a M\$4.689 y M\$6.782, respectivamente, se incluye en el saldo de la cuenta "Ingresos por cotización adicional" del estado de resultados.

b) Otras provisiones a corto plazo - Además, la Administradora mantiene al 31 de diciembre de 1985 y 1984, las siguientes provisiones que se incluyen en el pasivo circulante:

	1985 M\$	1984 M\$
Colmena Golden Cross	3.539	4.477
Ajuste proyecto de recuperación (1)	6.948	7.594
Comisiones por reintegrar al Fondo (2)	10.500	8.473
Indemnización por años de servicio	-	47.135
Contrato con Compañía de Seguros de Vida Diego de Almagro S.A. (3)	7.943	-
Provisión de cuentas por cobrar (4)	2.458	-
Saldos negativos de cuentas individuales	2.477	1.447
Juicios pendientes con ex-funcionarios A.F.P. Planvital S.A.	1.063	-
Total	34.928	76.919

(1) Durante el ejercicio 1985 la Administradora procedió a efectuar las devoluciones al Fondo de Pensiones, relativas al análisis efectuado del proceso de recaudación comprendido entre junio de 1981 y marzo de 1982.

Al 31 de diciembre de 1985, la Administradora había devuelto la totalidad del importe provisionado el año anterior, ascendente a M\$7.608.

(2) Según se menciona en nota 30, a la fecha de los estados financieros la Sociedad se encuentra abocada a un proyecto de normalización de la información histórica. Producto de este análisis, se ha ido aclarando y regularizando el cobro erróneo de comisiones a algunas cuentas individuales.

Como consecuencia de lo anterior, la Administradora ha optado por reintegrar las citadas comisiones en la medida que ellas se cuantifiquen, durante dicho proceso de normalización. Esto ha significado que al 31 de diciembre de 1985 y 1984 la Sociedad ha provisionado M\$6.948 y M\$7.590 (neto de IVA).

(3) Con fecha 1° de noviembre de 1982, la Administradora de Fondos de Pensiones Invierta S.A. suscribió con la Compañía de Seguros de Vida Diego de Almagro S.A., un contrato de

(CONTINUA)

ADMINISTRADORA DE FONDOS DE PENSIONES INVIERTA S.A.

seguros para caucionar su responsabilidad frente a los pensionados de acuerdo al D.L. 3.500, el cual tuvo vigencia hasta el 31 de enero de 1985.

En relación a este contrato, dicha Compañía de Seguros no ha cumplido con el pago de algunos siniestros, actitud que es rechazada terminantemente por la Administradora, por considerarla injustificada.

Por instrucciones de la Superintendencia de Administradoras de Fondos de Pensiones, en Oficios Ordinarios N°s 1653, 2343 y 2431, de fechas 26 de febrero de 1985 y 26 y 29 de marzo de 1985, respectivamente, al 31 de diciembre de 1984 la Administradora debió efectuar una provisión, con cargo a remanentes de ese ejercicio, en relación con reservas que en su opinión la Administradora debe constituir la Compañía de Seguros de Vida Diego de Almagro S.A., para dar cumplimiento a las obligaciones que emanan del contrato mencionado, las que en todo caso, son de naturaleza plenamente exigible.

Por Ordinario N° 07942 de fecha 18 de Octubre de 1985, la Superintendencia de Administradoras de Fondos de Pensiones ordenó a A.F.P. Invierta S.A., contratar rentas vitalicias en favor de cada uno de los 29 afiliados a esta A.F.P. y a la fecha siniestrados y respecto de los cuales la Compañía de Seguros de Vida Diego de Almagro S.A. rechaza, por diversos motivos, su responsabilidad en la cobertura de dichos siniestros.

Los argumentos de la Compañía Aseguradora, no compartidos por esta A.F.P., han conducido a ambas instituciones a someter el conocimiento y decisión del conflicto suscitado, a un juez árbitro, quien iniciará próximamente su gestión.

Sin perjuicio de ello, y cumpliendo con la orden del ente fiscalizador, esta A.F.P. procedió a contratar las rentas vitalicias aludidas, con la Compañía de Seguros de Vida La Chilena Consolidada S.A. Tales rentas vitalicias, de acuerdo al contrato suscrito al efecto, revisten el carácter de revocables, para el evento que la Compañía de Seguros de Vida Diego de Almagro S.A., que hoy niega su responsabilidad en la cobertura de dichos siniestros, sea en definitiva señalada como responsable del pago de cada una de las pensiones que determine el fallo arbitral que se dicte en su oportunidad, o bien, en el evento que tal Compañía proceda a reconocer voluntariamente su responsabilidad en la cobertura de alguno de tales siniestros, lo que a esta fecha se ha verificado en uno de tales casos.

El costo de la referida prima para la Administradora ascendió a M\$43.607, de los cuales M\$37.278 (históricos) se habían provisionado en 1984; la diferencia de M\$6.329 fue debitada a los resultados del año 1985.

(4) Este importe corresponde a provisiones efectuadas en relación a cuentas por cobrar a Compañías de Seguros, por pensiones pagadas por cuenta de ellas. En este importe se incluyen los M\$3.943 mencionados en Nota 18c).

(5) Provisión a largo plazo - La Compañía de Seguros de Vida Continental S.A. en Liquidación, presenta un notorio déficit de inversiones para respaldar las reservas que le corresponde constituir por los siniestros que son de su responsabilidad.

En relación a lo anterior, en 1984 la Administradora estimó necesario efectuar, durante los próximos años, una provisión diferida en el pasivo a largo plazo, con cargo a los resultados de cada año, que represente el efecto en el patrimonio de la Administradora, que tendría una eventual cesación de pagos y quiebra de la Compañía de Seguros.

Dicha provisión, como la que deberá efectuarse en los cuatro ejercicios siguientes al 31 de diciembre de 1984, será controlada y analizada periódicamente con el objeto que esta represente, en el tiempo, el riesgo que significaría esta contingencia para la Administradora.

La Administradora ha estimado que las únicas inversiones que se deben utilizar para el cálculo de la proyección del número de años que medie, antes de una eventual cesación de pagos, son los bonos de reconocimiento y los saldos de las cuentas individuales que debe traspasarle a la Compañía de Seguros en virtud del fallo arbitral referido en la nota 18c) y los importes adeudados a la misma en virtud de dicho fallo. Además, se han incluido los bonos de reconocimiento y el saldo de las cuentas individuales que deberá traspasar a dicha Compañía de Seguros la Administradora de Fondos de Pensiones Planvital S.A.

Teniendo en consideración lo expuesto en el párrafo precedente, la Administradora calcula que una eventual cesación de pagos podría producirse al cabo de 5 años, si se utiliza para su proyección una tasa de descuento de 3% real anual, de acuerdo a las normas de la Superintendencia de Valores y Seguros.

Por este motivo, la provisión al 31 de diciembre de 1985 y 1984 de M\$19.144 y M\$9.581, respectivamente, corresponde a dos quintos y un quinto de UF16.981 que se estima serían de cargo de la Administradora, al no gozar de la garantía estatal en caso de quiebra de la Compañía.

FONDO NACIONAL DE SALUD

En conformidad a lo establecido en el artículo 92 del D.L. 3.500 la Sociedad Administradora debe recaudar las cotizaciones de

salud de los afiliados independientes y enterarlas en el Fondo Nacional de Salud.

El saldo de esta cuenta representa las cotizaciones recaudadas por el concepto mencionado anteriormente, que aún no han sido traspasadas al Fondo Nacional de Salud, las cuales deberán ser enteradas en dicha institución en el transcurso del próximo mes, de acuerdo a las normas vigentes. El saldo de esta cuenta se ha determinado de la siguiente manera:

	1985 M\$	1984 M\$
Saldo al cierre del ejercicio anterior	2.101	4.415
Más: Recaudación de Cotizaciones para salud de afiliados independientes	22.009	23.257
Menos: Giros al Fondo Nacional de Salud en el ejercicio	(23.464)	(25.018)
Otros	-	4
Saldos al cierre del ejercicio	646	2.658
	=====	=====

Según se menciona en nota 30b), la Administradora se encuentra actualmente abocada a un proyecto de normalización de su información, el cual contempló en una de sus etapas de desarrollo efectuar un análisis de estos casos con el objetivo de proceder a su devolución, etapa que prácticamente se termina con las devoluciones efectuadas.

16. DOCUMENTOS Y CUENTAS POR PAGAR A PERSONAS JURIDICAS Y NATURALES RELACIONADAS

Al 31 de diciembre de 1985 y 1984, los montos por pagar a personas naturales y empresas relacionadas se incluyen en la Nota 21c) y en la Nota 26 (transacciones con entidades relacionadas).

17. OTROS INGRESOS FUERA DE LA EXPLOTACION

La composición de los saldos de esta cuenta al 31 de diciembre de 1985 y 1984 es la siguiente:

	1985 M\$	1984 M\$
Franquicias D.L. 889	1.310	1.051
Descuentos por pronto pago	67	133
Otros ingresos	5.697	8.295
Total	7.074	9.479
	=====	=====

18. CONTINGENCIAS Y COMPROMISOS

a) Cotizaciones adicionales impagas - Las cotizaciones declaradas y no pagadas con y sin convenio de reprogramación de Deudas Previsionales al 31 de diciembre de 1985 y 1984 ascienden a M\$21.192 y M\$8.484, respectivamente.

De acuerdo a lo dispuesto en el artículo 2 de la Ley 18.137, que modificó el artículo 19 del D.L. 3.500, el empleador que no pague oportunamente las cotizaciones previsionales de sus trabajadores, deberá declararlas en la Administradora. Este procedimiento rige a partir de las remuneraciones devengadas en el mes de septiembre de 1982.

Las cotizaciones impagas no declaradas al 31 de diciembre de 1985 y 1984 ascienden a M\$33.623 y M\$37.705, respectivamente.

El procedimiento utilizado para efectuar la estimación de cotizaciones impagas no declaradas al 31 de diciembre de 1985 y 1984, consistió en cuantificar todas aquellas deudas confirmadas por el Cuerpo Fiscalizador Integrado de la Dirección del Trabajo más aquellas confirmadas por el Departamento de Cobranzas de la Administradora. Se han asimilado a este concepto todas aquellas declaraciones sin pago presentadas por los empleadores en forma incorrecta o errónea.

Gestiones de cobro de la mora

Para la mora declarada, se han enviado cartas señalando plazos para su pago y en aquellos casos de incumplimiento se procedió a enviar la cobranza a los abogados.

En relación a la mora presunta, mensualmente el Departamento de Cobranzas ha emitido para la Superintendencia de Administradoras de Fondos de Pensiones un listado de los empleadores en incumplimiento presunto.

De aquellos que recibió confirmación y cuantificación a través del Cuerpo Fiscalizador Integrado, la Administradora procedió a la cobranza directa mediante cartas o visitas, como también a través de abogados encargados para su cobro judicial.

Esto ha significado que al 31 de diciembre de 1985 y 1984, se han enviado 3.289 y 2.628 resoluciones por montos que ascienden aproximadamente a M\$49.824 y M\$45.387, respectivamente.

b) Pensiones de invalidez, sobrevivencia y de renta vitalicia - El Artículo N°82 del D.L. 3.500 de 1980, establece que en caso de que una compañía de seguros no cumpla con las obligaciones emanadas de los contratos celebrados con las Sociedades Administradoras, la garantía del Estado operará sobre los beneficios mínimos fijados en los Artículos N°s 73, 77 y 78 de dicho cuerpo legal. Respecto de los beneficios o pensiones superiores a dichos montos mínimos establecidos, la garantía del Estado cubrirá el 75% del exceso que se origine, no pudiendo exceder de cuarenta y cinco unidades de fomento.

El valor actual de la contingencia de la Administradora por la parte no garantizada por el Estado, asciende aproximadamente a UF 182.446,08 al 31 de diciembre de 1985 y a UF 141.859 al 31 de diciembre de 1984. En la contingencia de 1984 se incluye la parte relativa a aquellas pensiones que la Compañía de Seguros de Vida Diego de Almagro S.A. ha dejado de pagar unilateralmente.

(CONTINUA)

ADMINISTRADORA DE FONDOS DE PENSIONES INVIERTA S.A.

te, las cuales, según se comenta en Nota 14b), habían sido provisionadas por la Administradora al cierre de dicho ejercicio. Asimismo, en dicha contingencia se incluye la parte relativa a las pensiones de invalidez y sobrevivencia que corresponden a la Compañía de Seguros de Vida Continental S.A., en Liquidación, por las cuales la Administradora ha establecido una provisión que se comenta en la Nota 14c).

Para la determinación del valor indicado anteriormente, se procedió a establecer el monto total cubierto por las Compañías de Seguros a las fechas de cierre de los balances, debiendo cubrir un 20% la Sociedad.

Los supuestos básicos que se utilizaron para estos efectos son los siguientes:

	1985	1984
- Expectativa de vida =	30 años	30 años
- Interés anual(1) =	5%	5%
- Flujo mensual =	UF 979,41	UF 761,53

- (1) Porcentaje establecido por Circular N° 247 de fecha 30 de diciembre de 1984, de la Superintendencia de Administradoras de Fondos de Pensiones.

c) Contrato sometido a arbitraje - Con fecha 1° de junio de 1981, la Administradora de Fondos de Pensiones Invierta S.A. suscribió con la Compañía de Seguros de Vida Continental S.A. un contrato de seguros de invalidez y sobrevivencia, para caucionar las responsabilidades establecidas en el D.L. 3.500. En relación a este contrato surgieron diversos conflictos entre las partes, entre ellos, en cuanto a la oportunidad y monto de las primas canceladas o supuestamente adeudadas a la Compañía de Seguros, durante el período comprendido entre el 1° de junio de 1981 y el 30 de abril de 1982, y a los siniestros que eran de responsabilidad de la misma.

Las partes designaron como árbitro arbitrador a don Julio Chaná Cariola, para que resolviera las diferencias existentes entre ellas.

Con fecha 13 de septiembre de 1984, la Sociedad fue notificada del fallo dictado por el Juez arbitro Don Julio Chaná Cariola.

Por documento privado suscrito con fecha 23 de diciembre de 1985 entre la Compañía de Seguros de Vida Centenario S.A. en Liquidación (antes Compañía de Seguros de Vida Continental S.A. en Liquidación) y la Administradora de Fondos de Pensiones Invierta S.A., éstas procedieron a determinar las prestaciones mutuas que se adeudan en virtud del fallo arbitral dictado por don Julio Chaná Cariola, en ocasión del conflicto originado entre ambas instituciones.

Al efecto, el citado convenio establece la forma de pago que revestirán tales prestaciones mutuas, generándose en su virtud, en cada una de las fechas de vencimiento de las cuotas establecidas para el pago y que se expresan en tal instrumento, la compensación legal de las obligaciones recíprocas que las partes se adeudan, extinguiéndose ambas por el sólo ministerio de la ley.

Por oficio ordinario N°2045 del 13 de marzo de 1986, la Superintendencia de Administradoras de Fondos de Pensiones ha solicitado modificar algunos aspectos relativos a la forma de pago de la deuda contabilizada, producto de la liquidación del fallo arbitral con Compañía de Seguros de Vida Centenario S.A. en liquidación, a lo cual se está procediendo.

El monto de la deuda neta de A.F.P. Invierta a Centenario al 30 de noviembre de 1985 ascendía a la suma de UF8.158,25, el que se deduce de los siguientes rubros:

- Deuda por concepto de pensiones de Centenario a AFP Invierta	UF 22.702,05
- Deuda por concepto de primas de AFP Invierta a Centenario	UF 30.860,30
	UF 8.158,25
	=====

Al 31 de diciembre, pagadas las pensiones de dicho mes, equivalentes a UF314,77 y aplicada la tasa del convenio de 4,50% anual, A.F.P. Invierta adeuda a Centenario UF7.843,48 equivalentes a M\$21.819 más intereses adicionales adeudados por esta AFP a Continental, según sentencia arbitral por M\$287, lo que hace un total de M\$22.106, de los cuales M\$5.359 se presentan en el corto plazo y M\$16.747 en el largo plazo.

A la fecha antes aludida, AFP Invierta procedió a compensar los saldos de las cuentas señaladas, lo cual dio origen a una disminución tanto del activo como del pasivo por dicho monto.

Cabe señalar que existen cuentas por cobrar a Compañía de Seguros de Vida Centenario S.A. por M\$3.943, correspondientes a cartera traspasada por esta Compañía a Compañía de Seguros de Vida Renta Nacional S.A., durante el mes de agosto de 1984. Dado que a la fecha del presente estado, no se tiene un reconocimiento tácito de dicha deuda por parte de la citada Compañía de Seguros, la administradora ha procedido a provisionar dicho valor.

19. SANCIONES

Al 31 de diciembre de 1985 la Superintendencia de Administradoras de Fondos de Pensiones ha notificado a la Administradora respecto de las siguientes multas y sanciones:

Multa Administradora

Materia:

Atraso en la resolución y atención de reclamos previsionales (Resolución N°00006 del 13.3.85)

Multa Sr. Gerente General:

Atraso en el envío de un informe jurídico relacionado con la responsabilidad en el financiamiento de determinadas pensiones (Resolución N°00005 del 13.3.85)

En atención a dicha resolución que implica la multa, el señor Gerente General recurrió de reclamación ante la Ilustrísima Corte de Apelaciones por considerar, a su juicio, que ella no se encontraba ajustada a derecho y equidad.

Con respecto a lo anterior, la Excelentísima Corte de Apelaciones denegó el Recurso Interpuesto.

Sanción de censura por escrito

Materia:

Pago de pensión que no correspondía a esta A.F.P. y en base a información errónea (Ordinario N°1972 del 12.03.85).

Materia:

Demora en tramitación de la Garantía Estatal y errores en el uso de la información. (Ordinario N°2184 del 18.03.85)

A esta fecha la Administradora, Directores y/o Administradores no han sido notificados respecto a multas y sanciones por otro organismo fiscalizador.

Con respecto al 31 de diciembre de 1984, no se aplicaron sanciones a la Administradora, Directores y/o Administradores, por la Superintendencia de Administradoras de Fondos de Pensiones u otro organismo fiscalizador.

20. OBLIGACIONES CON BANCOS E INSTITUCIONES FINANCIERAS

Al 31 de diciembre de 1985 y 1984, el detalle de las obligaciones con bancos e instituciones financieras es el siguiente:

a) Corto plazo

Año 1985	De 0 a 30 días	31 a 90 días	91 a 180 días	181 a 1 año	Total
Bancos e instituciones financieras	MS		MS		
Banco Internacional			65		65
American Express Bank. Corp.			5		5
Banco del Pacífico			17		17
Total			87		87
Año 1984					
Banco del Pacífico	27		16		43
American Express Bank. Corp.			6		6
Banco Internacional			60		60
Total	27		82		109

Tanto los saldos del año 1985 como los del año 1984 corresponden a los intereses devengados por los préstamos a largo plazo.

b) Largo plazo

Al 31 de diciembre de 1985 y 1984, la Sociedad adeuda los siguientes montos:

Año 1985	Capital UF	Vencimiento	Monto MS
Institución			
Banco Internacional	4.168,79	28.11.97	11.749
Banco Internacional	334,95	16.06.93	944
American Express Bank. Corp.	1.178,82	20.06.93	3.323
Banco del Pacífico	1.052,8262	21.11.94	2.867
Total	6.735,3862		18.983
	=====		=====

Al 31 de diciembre de 1985, la estructura de vencimiento del pasivo a largo plazo es la siguiente:

Año	MS
1987	1.438
1988	1.864
1989	2.290
1990	2.290
1991 y después	11.101
	=====
	18.983
	=====

(CONTINUA)

Año 1984	Capital UF	Vencimiento	Monto M\$
Institución			
Banco Internacional	4.168,79	28.11.97	11.759
Banco Central de Chile	334,95	16.06.93	945
American Express Bank. Corp.	1.178,82	20.06.93	3.326
Banco del Pacifico	1.052,8262	21.11.94	2.970
Total	6.735,3862		19.000

Las obligaciones detalladas en 1985 y 1984, se encuentran acogidas a convenio de reprogramación de deudas, según acuerdo N° 1578 del Banco Central de Chile, están expresadas en unidades de fomento y devengan durante los dos primeros años un 5% de interés anual, durante los 3 años siguientes un 6% de interés anual y a contar del sexto año un 7% de interés anual.

22. OBLIGACIONES CON EL PUBLICO, DOCUMENTOS Y CUENTAS POR PAGAR, ACREEDORES VARIOS Y CUENTAS POR PAGAR A SOCIEDADES RELACIONADAS

a) Documentos por pagar: Al 31 de diciembre de 1985, la Administradora no presenta documentos por pagar. En relación a 1984, la Sociedad adeudaba a corto plazo los siguientes montos por este concepto:

Número contrato	Fecha cancelación	1984 M\$
5	Marzo 1985	1.373
6	Febrero 1985	126
8	Febrero 1985	147
Total		1.646

b) Cuentas por pagar y acreedores varios: Al 31 de diciembre de 1985 y 1984 se adeudan los siguientes importes a corto plazo:

	1985 0 a 30 días M\$	1984 0 a 30 días M\$
L.R.N. Alimentos Ltda.	130	
Prosegur Ltda.	155	
Bernin Martínez A.	165	
Comercial Río Laja	191	
Gráfica Santiago	223	
Imprenta Domínguez Ltda.		2.727
Publicidad Postal Ltda.	47	
Sistema de Computación S.A. "SISTECO"		154
Soc. Renta Edificio Carrera S.A.		554
C.C.A.F. La Araucana	513	
Meridipri Ltda.	232	539
Merx Chile S.A.	221	314
Central de Informes Comerc. "Dicom"	26	300
Asoc. Cristiana de Jóvenes	375	
Provisión Gastos Auditoría	874	386
Provisión Comisión Recaudación	1.470	1.047
Provisión Fact. Varias (gastos devengados en diciembre 1985)	2.116	
Otros	3.175	5.475
Total	9.913	11.496

c) Documentos y cuentas por pagar a personas jurídicas y naturales relacionadas: La Administradora no registra deudas por este concepto al 31 de diciembre de 1985 y 1984.

22. IMPUESTOS A LA RENTA

La Sociedad no ha efectuado provisión para Impuestos a la Renta, debido a que ha tenido pérdidas tributarias significativas tanto en el ejercicio como en años anteriores. Según la legislación vigente, las pérdidas tributarias acumuladas al 31 de diciembre de 1985 de primera categoría no tienen plazo de expiración.

23. INDEMNIZACION POR AÑOS DE SERVICIO

Al 31 de diciembre de 1985 y 1984, la Sociedad provisionó M\$10.500 y M\$8.475 por este concepto, respectivamente, correspondientes a una estimación de la obligación contingente con su personal.

24. AVALES OBTENIDOS DE TERCEROS

Al 31 de diciembre de 1985 y 1984, la Sociedad no tiene avales obtenidos de terceros.

25. CAMBIOS EN EL PATRIMONIO

Durante 1985 y 1984, las cuentas de patrimonio tuvieron los siguientes movimientos:

	Capital pagado M\$	Sobrepeso venta de acciones M\$	Reserva re- valorización capital M\$	Pérdidas acumuladas M\$	Total M\$
Saldo al 1° de enero de 1984 (históricos)	1.155.691	97.520	-	(669.039)	584.172
Revalorización del capital propio			129.686		129.686
Distribución revalorización del capital propio	256.557	21.649	(129.679)	(148.527)	-
Pérdida del año				(192.347)	(192.347)
Saldo al 31 de diciembre de 1984	1.412.248	119.169	7	(1.009.913)	521.511
Actualización extra-contable Nota 2d	374.248	31.580		(267.627)	138.201
Saldo al 31 de diciembre de 1984, actualizados	1.786.496	150.749	7	(1.277.540)	659.712
Saldo al 1° de enero de 1985 (históricos)	1.412.248	119.169	7	(1.009.913)	521.511
Revalorización del capital propio			138.201		138.201
Distribución revalorización del capital propio	374.248	31.580	(138.201)	(267.627)	-
Pérdida del año				(435.101)	(435.101)
Saldo al 31 de diciembre de 1985	1.786.496	150.749	7	(1.712.641)	224.611

De acuerdo con lo dispuesto en el artículo N° 10 de la Ley 18.046, se ha incorporado al capital pagado el monto proporcional correspondiente a la actualización del mismo, quedando representado por M\$1.786.496 dividido en 800.000 acciones de valor nominal \$2.233,12 cada una.

26. TRANSACCIONES CON ENTIDADES RELACIONADAS

A continuación se presenta un resumen de las principales transacciones efectuadas con entidades relacionadas en 1985 y 1984 y los saldos pendientes con las mismas al cierre de cada ejercicio:

	Banco Concepción (1)	Banco Nacional(1)	Cía. de Seg. de Vida Conti- nental SA (2)	Cía. de Seg. de Vida Renta Nacional SA(1)	Colmena Golden Cross(2)	A.F.P. Planvital SA(2)
a) Al 31 de diciembre de 1984						
Intereses percibidos por colocaciones	466	235				
Diferencia por cotizaciones adicionales			1.107	169.300		
Primas de seguros			3.564	584.708		
Arrendos pagados	2.665	834				
Saldo:						
En Bancos	156	445				
Cuentas por cobrar						
Deudas Cías. de Seguros			31.407	49.682	4.477	336

(CONTINUA)

ADMINISTRADORA DE FONDOS DE PENSIONES INVIERTA S.A.

b) Al 31 de diciembre de 1985

	Banco Concepción (1)	Banco Nacional(1)	Cía. de Seg. de Vida Conti- nental SA (2)	Cía. de Seg. de Vida Renta Nacional SA(1)	Colmena Golden Cross(2)	A.F.P. Planvital SA(2)
Intereses percibidos por colocaciones	264		79 (181)	145.722 541.913		
Diferencia por cotiza- ciones adicionales				320		
Primas de seguros						
Primas de seguros Generales	2.980	757				
Arriendos pagados						
Saldos:	12					
En bancos			3.943		3.539	1.292
Cuentas por cobrar						
Préstamos por pagar						
Cuentas por pagar						
Deudas Compañías de Seguros			22.106	39.864		

Las operaciones financieras relativas a inversiones y préstamos con los accionistas y con otras entidades relacionadas fueron efectuadas a tasas y plazos normales de mercado.

(1) Estas entidades son accionistas de la Sociedad.

(2) Estas entidades poseen accionistas comunes con la Sociedad.

27. REMUNERACIONES DEL DIRECTORIO

Las remuneraciones a Directores ascendieron a M\$4.837 en 1985 y M\$5.899 en 1984.

28. GASTOS FINANCIEROS

a) Gastos financieros por intereses: La composición del saldo de esta cuenta al 31 de diciembre de 1985 y al 31 de diciembre de 1984 es la siguiente:

	1985 M\$	1984 M\$
Intereses devengados	71	856
Intereses pagados	1.150	3.521
Corrección monetaria de intereses pagados	109	440
Total	1.330	4.817
	=====	=====

b) Gastos financieros por reajustes: La composición del saldo de esta cuenta al 31 de diciembre de 1985 y al 31 de diciembre de 1984 es la siguiente:

	1985 M\$	1984 M\$
Reajustes devengados	3.965	3.817
Reajustes pagados	35	1.765
Corrección monetaria de reajustes pagados	6	98
Total	4.006	5.680
	=====	=====

29. TRANSACCIONES DE ACCIONES

Durante el año 1985, se registraron las siguientes transacciones de accionistas mayoritarios:

	Compras	Ventas
Banco Concepción		340.000
Cifuentes Aller, Roberto	340.000	
Banco de Fomento de Valparaíso		80.000
Sylleros Loyola, Mauricio	80.000	
Cifuentes Aller, Roberto		340.000
Soc. Inversiones Mitsumori-Shoji Ltda.	340.000	
Soc. Inversiones Mitsumori-Shoji Ltda.		42.000
Sánchez Cuesta, Vicente	42.000	

Respecto al año 1984, no se registraron transacciones de accionistas mayoritarios.

En relación al Presidente, Directores y Administradores, no se registraron transacciones de acciones en los años 1985 y 1984.

30. PROCESO DE RECUPERACION

a) Cuentas Individuales de Afiliados

Hasta el 30 de noviembre de 1985 existió un proyecto de recuperación de información, cuyo objetivo básico era procesar nuevamente la información histórica a partir de la documentación base existente en el archivo nacional de la Administradora. Debido al alto costo de este proyecto, costo que la Administradora no está en condiciones de solventar, como al largo plazo requerido para producir resultados esperados, se reemplazó el mismo por un proyecto de Normalización de las Cuentas Individuales, que tiene como objetivo cuadrar y ajustar tanto las cuentas individuales como la contabilidad del Fondo de Pensiones, para que reflejen efectivamente las diferentes transacciones por concepto de cotizaciones, traspasos, prestaciones previsionales y otros movimientos de abono generados durante el período de mayo de 1981 al mes de diciembre de 1983.

Este proyecto toma como base lo ya efectuado en el proyecto original de recuperación de cuentas individuales, durante el año 1984 y 1985:

- Depuración del maestro de antecedentes de afiliados.
- Redigitación de las planillas de recaudación de cotizaciones hasta el mes de abril de 1982.
- Fusión de las cuentas individuales duplicadas.
- Conciliación bancaria hasta el 31 de diciembre de 1983.

El proyecto de Normalización considera para el período mayo de 1981 a abril de 1982 una comparación entre los archivos históricos de cuentas individuales, rezagos y cotizaciones traspasadas a otras A.F.P., con el archivo de cotizaciones obtenido en el proyecto de recuperación de información, con el objeto de detectar cotizaciones faltantes o mal abonadas.

Para el período mayo de 1982 a diciembre de 1983 se comparará la información de recaudación, debidamente conciliada, con los datos históricos contenidos en los archivos magnéticos de cuentas individuales y archivos de rezagos, y con los registros contables del Fondo de Pensiones.

Además, el proyecto de Normalización considera la detección y corrección de errores en la recepción, ingreso y acreditación de traspasos del período junio 1981 a diciembre de 1983, como también corregir los errores que se detecten en las cuentas individuales producto del giro de saldos de cuentas, desafiliaciones, cumplimiento de ordinarios y dictámenes; asimismo contempla la corrección por imputación errónea de bonos de reconocimiento, pagos a Compañías de Seguros, retiros programados y otros movimientos que afectan al tratamiento de las personas.

La finalización de este proyecto está prevista para fines del año 1986.

Además, durante el año 1985, por instrucciones de la Superintendencia de Administradoras de Fondos de Pensiones, se desarrolló un proyecto de Regularización de cuentas individuales cuyo objetivo fue dar solución a situaciones específicas previamente determinadas, y relacionadas con:

- Cobro de comisiones antes de la afiliación.
- Traspasos duplicados de cotizaciones a otras Administradoras.
- Cuentas con saldos positivos para afiliados ya traspasados a otras Administradoras.
- Fusión de cuentas duplicadas.
- Otras regularizaciones menores.

b) Cotizaciones de Salud

Durante el año 1985 la administradora se abocó a un programa de recuperación de información histórica, que tuvo como objetivo la determinación de la recaudación de cotizaciones de salud por el período mayo de 1981 a diciembre de 1984, obteniendo la información desde las planillas de cotizaciones y generando los respaldos auditables correspondiente a las cifras obtenidas.

Paralelamente se efectuó un análisis de los pagos realizados a las instituciones de salud (ISAPRES y FONASA), con el objeto de compararlos contra los valores recaudados obtenidos en el proyecto citado en el párrafo precedente.

De la comparación antes mencionada, se detectó que se adeudaba al sistema de salud la cantidad de \$1.741, lo que fue enterado a FONASA (M\$1.318 en 1985 y M\$423 en enero de 1986).

(CONTINUA)



copagro

CONFEDERACION NACIONAL DE COOPERATIVAS DEL AGRO LTDA.

"COPAGRO"

JUNTA GENERAL EXTRAORDINARIA DE SOCIOS

Por acuerdo del Consejo de Administración, citase a Junta General Extraordinaria de Socios de la Confederación Nacional de Cooperativas del Agro Ltda. "COPAGRO" para el día 12 de mayo de 1986, a las 11.00 horas en primera citación y a las 11.30 horas en segunda, la que se llevará a efecto en las oficinas de COPAGRO, calle Matías Cousiño 940, piso 21°, oficina 2101, de Santiago.

Objeto:

Acordar, conforme el artículo 23 letra B) de los estatutos, la hipoteca de Bienes Raíces de la Confederación.

EL PRESIDENTE

SOCIEDAD ABASTECEDORA DE LA INDUSTRIA METALURGICA S.A.

"SABIMET S.A."

(Sociedad Anónima Abierta)

JUNTA GENERAL ORDINARIA DE ACCIONISTAS

Cítase a los señores accionistas de la Sociedad Abastecedora de la Industria Metalúrgica S.A. Sabimet S.A. a Junta General Ordinaria de Accionistas, que se celebrará el día miércoles 30 de abril a las 10.30 hrs., en el domicilio social de calle Santa Rosa N° 2305 de Santiago, el objeto de la aludida Junta es pronunciarse sobre la memoria y el balance correspondiente al ejercicio finalizado el 31 de diciembre de 1985; fijación remuneraciones de directores, designación de auditores externos y demás materias propias de esta clase de Juntas.

PARTICIPACION DE ACCIONISTAS Y CALIFICACION DE PODERES

Podrán participar en la Junta los titulares de acciones inscritas en el Registro de Accionistas con cinco días de anticipación al día de celebración de la misma.

La calificación de poderes se hará el mismo día de la Junta e inmediatamente antes de su celebración.

EL GERENTE GENERAL

COMPAÑIA STANDARD ELECTRIC S.A.C.

JUNTA GENERAL ORDINARIA DE ACCIONISTAS

Cítase a Junta General Ordinaria de Accionistas de la Compañía Standard Electric S.A.C. para el día 30 de abril de 1986 a las 10.30 horas, en las oficinas de calle Huérfanos 1546, para los efectos de lo dispuesto en los artículos 25 de los Estatutos Sociales y de tomar los demás acuerdos que correspondan a la Junta Ordinaria.

PARTICIPACION EN LA JUNTA

Podrán participar en la Junta los titulares de acciones inscritas en el Registro de Accionistas con cinco días de anticipación a la fecha de su celebración.

La calificación de poderes se efectuará el mismo día de la Junta a las 10.15 horas.

EL DIRECTORIO

ADMINISTRADORA DE FONDOS DE PENSIONES INVIERTA S.A.

(CONCLUSION)

Además, por instrucciones de la Superintendencia de Administradoras de Fondos de Pensiones, a través de su Oficio N° 02547 de fecha 2 de abril de 1985, la Administradora procedió a cancelar a FONASA M\$1.989, importe que correspondía al saldo presentado como "Ingresos Invalidez" al 31 de diciembre de 1984.

SITUACION ECONOMICA Y FINANCIERA

Durante el primer semestre del año 1985, A.F.P. Invierta S.A. y A.F.P. Planvital S.A. estaban encaminadas a lograr una fusión, la cual fue definitivamente rechazada por la Superintendencia de Administradoras de Fondos de Pensiones, en los términos en que ella había sido planteada originalmente. En virtud de lo anterior, gran parte de los esfuerzos de la Administración durante el primer semestre de 1985 fueron destinados a lograr la separación total y definitiva de A.F.P. Invierta y A.F.P. Planvital.

Esta tarea ya está prácticamente cumplida, por lo cual durante el año 1986 A.F.P. Invierta dedicará todos sus esfuerzos a lograr un equilibrio operacional y un fortalecimiento de su situación económica y financiera, el que pasará a través de una racionalización administrativa y una redefinición de la política comercial.

En este contexto, sólo se mantendrán aquellas oficinas que sean rentables para la A.F.P. y se diseñará una política de mantención de afiliados que permita terminar con los trasposos hacia otras A.F.P., que mensualmente se producen, logrando de paso una estabi-

lidad en los ingresos; al mismo tiempo se efectuará un esfuerzo tendiente a mejorar la cartera de afiliados en lo que respecta a su nivel de remuneraciones, con el objeto de mejorar la rentabilidad de la A.F.P.

Trabajando en la línea definida anteriormente, se espera que a mediados del año 1986 A.F.P. Invierta comience a generar utilidades operacionales, lo que le asegurará su permanencia en el tiempo.

32. HECHOS POSTERIORES

a) Al cierre del ejercicio

Durante el período comprendido entre el 1° de enero y el 21 de febrero de 1985, fecha de preparación de los presentes estados financieros, no ha ocurrido ningún hecho significativo que afecte a los mismos.

b) Al informe original de los auditores

Con posterioridad al 21 de febrero de 1986, la Administración decidió amortizar en forma extraordinaria el saldo de los activos intangibles, acogiendo a las disposiciones de la Circular N°307 de la Superintendencia de Administradoras de Fondos de Pensiones, de fecha 27 de diciembre de 1984. El efecto de esta modificación se refleja en Notas 3 y 12.

Además, por instrucciones de la Superintendencia de Administradoras de Fondos de Pensiones, de fecha 31 de marzo de 1986, se presentó cierta información adicional en las notas números 9, 18c y 30b.

**Deloitte
Haskins & Sells**

OPINION DE LOS AUDITORES

Señores Accionistas
Administradora de Fondos de Pensiones Invierta S.A.

Hemos examinado los balances generales de Administradora de Fondos de Pensiones Invierta S.A. al 31 de diciembre de 1985 y 1984 y los correspondientes estados de resultados y de cambios en la posición financiera por los años terminados en esas fechas. Excepto por lo mencionado en el párrafo siguiente, nuestros exámenes se efectuaron de acuerdo con normas de auditoría generalmente aceptadas, incluyendo por lo tanto comprobaciones parciales de los registros de contabilidad y otros procedimientos de auditoría, en la forma y extensión que consideramos necesarias en las circunstancias.

Según se menciona en Nota 30, la Administradora se encontraba abocada a un programa de recuperación de su información, que fue reemplazado por un proyecto de normalización, cuyas características básicas se resumen en dicha Nota. Por la naturaleza de este proyecto y su estado de avance, no nos fué posible cuantificar el efecto favorable o desfavorable que se pueda producir en el patrimonio de la Administradora, al concluir el citado proyecto de normalización.

Según se comenta en Nota 31, la Administración ha tomado una serie de medidas tendientes a fortalecer la situación económica y financiera de la Administradora, y se encuentra analizando las medidas adicionales que sea necesario adoptar con dicho objetivo. En consecuencia, el curso de las operaciones futuras dependerá del cumplimiento de los objetivos

4. En nuestro informe de fecha 15 de febrero de 1985, nuestra opinión contenía una excepción al alcance dado que no nos fué posible determinar la razonabilidad de una provisión establecida al 31 de diciembre de 1984, para cubrir el pago de pensiones de invalidez y sobrevivencia de afiliados siniestrados, para los cuales la Compañía aseguradora desconoce su responsabilidad en el pago en estas pensiones. Según se indica en Nota 14b, en diciembre de 1985 la Administradora contrató un seguro de renta vitalicia, para cubrir el pago de estas pensiones. La diferencia entre la prima cancelada y la provisión citada anteriormente ascendió a M\$6.329 y se debió a los resultados del año 1985. En consecuencia, nuestra opinión actual sobre los estados financieros de 1984 difiere de la expresada en nuestro informe anterior.

5. En nuestra opinión, excepto por los eventuales efectos que se puedan derivar de lo comentado en el párrafo 2 y sujeto al resultado de las medidas que se refieren en el párrafo 3, los mencionados estados financieros presentan razonablemente la situación financiera de Administradora de Fondos de Pensiones Invierta S.A. al 31 de diciembre de 1985 y 1984 y los resultados de sus operaciones y los cambios en su posición financiera por los años terminados en esas fechas, de acuerdo con principios de contabilidad generalmente aceptados y normas e instrucciones de la Superintendencia de Administradoras de Fondos de Pensiones, aplicados uniformemente, excepto por el cambio descrito en nota 3, con el cual concordamos.

Deloitte Haskins & Sells

Febrero 21, 1986, excepto para la Nota 32b, para cuyo efecto la fecha es marzo 31, 1986

Eduardo Roubik Pérez
Eduardo Roubik Pérez

**INVIERTA****FONDO DE PENSIONES INVIERTA****BALANCES GENERALES AL 31 DE DICIEMBRE DE 1985 Y 1984****(EN MILES DE PESOS)**

ACTIVOS	Ejercicio actual	Ejercicio anterior	PASIVOS	Ejercicio actual	Ejercicio anterior
DISPONIBLE:			EXIGIBLE:		
Bancos cuentas tipo 1	412	1.790	Cotizaciones por abonar	61.607	27.138
Bancos cuentas tipo 2	1.485	2.691	Pagos en exceso empleadores	30	60
Valores por depositar	32.414	48.237	Beneficios no cobrados	60	57
			Comisiones devengadas	11.074	19.544
Total disponible	34.311	52.718	Total exigible	72.771	46.819
INSTRUMENTOS FINANCIEROS:			PATRIMONIO DEL FONDO DE PENSIONES:		
Inversiones en Banco Central de Chile	1.871.889	1.374.867	Cuentas de ahorro individuales	9.750.299	8.702.620
Inversiones en Tesorería General de la República	2.522.392	2.531.109	Cotizaciones rezagadas	567.348	359.437
Depósitos a plazo de instituciones financieras	2.347.297	1.397.730	Descuadraturas	(3)	(4)
Letras de crédito de instituciones financieras	3.474.277	3.634.647	Otras cuentas de patrimonio	-	-
Otras inversiones en instituciones financieras	-	-	Total patrimonio	10.317.644	9.062.053
Inversiones en empresas públicas y privadas	113.445	117.801			
Inversiones en acciones de S.A.	26.804	-			
Inversiones en otros fondos de pensiones	-	-			
Total instrumentos financieros	10.356.104	9.056.154			
TOTAL DE ACTIVOS	10.390.415	9.108.872	TOTAL DE PASIVOS	10.390.415	9.108.872
CUENTAS DE ORDEN					
DEBE			HABER		
Documentos bono de reconocimiento en custodia	4.913.454	3.985.614	Responsabilidad por documentos bono de reconocimiento en custodia	4.913.454	3.985.614
Cotizaciones impagas	273.126	237.335	Responsabilidad por cotizaciones impagas	273.126	237.335
TOTAL	5.186.580	4.222.949	TOTAL	5.186.580	4.222.949

Las notas 1 al 17 forman parte integral de estos estados financieros

Isabel Araos Marfil
Gerente GeneralAlejandro Uribe Torres
Contador**ESTADOS DE VARIACION PATRIMONIAL**
POR LOS AÑOS TERMINADOS EL 31 DE DICIEMBRE DE 1985 Y 1984

	Ejercicio actual		Ejercicio anterior	
	Cuotas	\$	Cuotas	\$
PATRIMONIO INICIAL DEL FONDO DE PENSIONES	21.069.223,89	7.163.678.278	17.770.041,15	6.053.687.838
AUMENTOS DE PATRIMONIO				
Cargos a "Cotizaciones por abonar" normales y atrasadas	4.544.918,90	1.851.944.926	5.615.990,03	2.082.753.550
Cargos a "Diferencias por Aclarar" por devoluciones rechazadas	-	-	-	-
Traspos desde otros fondos de pensiones (correspondientes a 8.858 y 8.679 cuentas individuales en 1985 y 1984 respectivamente)	1.203.501,76	487.052.759	1.799.048,98	692.022.400
Bonos de reconocimiento	927.506,72	383.965.664	1.013.408,49	375.342.851
Cuotas emitidas para otros fondos	-	-	-	-
Otros aumentos	57.094,63	23.518.077	38.359,02	15.895.914
Total aumentos de patrimonio	6.733.022,01	2.746.481.426	8.466.806,52	3.166.014.715
DISMINUCIONES DE PATRIMONIO				
Comisiones devengadas y contabilizadas	623.833,17	252.515.087	878.188,49	325.700.823
Traspos hacia otros fondos de pensiones (correspondientes a 25.756 y 19.333 cuentas individuales en 1985 y 1984 respectivamente)	5.092.729,62	2.127.293.727	3.816.888,50	1.460.597.437
Prestaciones Pagadas:				
Retiros programados	85.578,41	35.534.830	63.366,20	23.883.772
Cuotas mortuorias	21.728,21	9.137.599	24.469,43	9.056.953
Herencias	56.963,92	23.172.882	87.542,30	31.971.291
Otras prestaciones	9.944,83	3.512.972	2.895,19	1.068.439
Traspos a compañías de seguros:				
Traspaso de capital necesario	503.492,88	231.900.035	235.937,88	86.772.339
Prima de renta vitalicia	136.597,55	60.476.645	10.666,23	4.531.955
Abonos a "Pagos en exceso empleadores" por devoluciones aceptadas	4.956,15	2.042.973	1.037,06	364.694
Otras disminuciones	119.679,80	48.797.228	46.632,50	18.485.450
Total disminuciones de patrimonio	6.655.504,54	2.794.383.978	5.167.623,78	1.962.433.153
REVALORIZACION DEL FONDO		3.201.868.378		1.804.783.621
APORTES DE AFP POR DEFICIT DE RENTABILIDAD				
PATRIMONIO FINAL DEL FONDO DE PENSIONES	21.146.741,36	10.317.644.104	21.069.223,89	9.062.053.021
Valor inicial de la cuota	\$340,01			
Valor final de la cuota	\$487,91			

Las notas 1 al 17 forman parte integral de estos estados financieros

(CONTINUAR)

FONDO DE PENSIONES INVIERTA

NOTAS EXPLICATIVAS A LOS ESTADOS FINANCIEROS POR LOS AÑOS TERMINADOS EL 31 DE DICIEMBRE DE 1985 Y 1984

ASPECTOS LEGALES DEL FONDO

a) Nombre de la Sociedad Administradora

La administración del Fondo es ejercida por la Administradora de Fondos de Pensiones Invierta S.A.

b) Resolución que autorizó la existencia del Fondo de Pensiones y de la Sociedad que lo administra

Con fecha 28 de abril de 1981 y de acuerdo a la Resolución N° E-013-81 de la Superintendencia de Administradoras de Fondos de Pensiones, se autorizó la existencia del Fondo de Pensiones Invierta y de la Administradora de Fondos de Pensiones Invierta S.A.

c) Objeto social de la Sociedad Administradora

El objeto exclusivo de la Sociedad Administradora es administrar el Fondo de Pensiones Invierta y otorgar las prestaciones que establece el DL 3.500.

d) Objeto del Fondo de Pensiones

El Fondo sólo tiene por objeto el financiamiento de las prestaciones y pensiones de acuerdo con lo establecido en el DL 3.500. El Fondo de Pensiones es un patrimonio independiente y distinto del patrimonio de la Sociedad Administradora, expresado en cuotas de igual valor y características, las que son inembargables.

RESUMEN DE CRITERIOS CONTABLES APLICADOS

a) Generales

Los estados financieros al 31 de diciembre de 1985 y 1984 han sido preparados de acuerdo con las normas impartidas por la Superintendencia de Administradoras de Fondos de Pensiones y en base a los principios y normas contables generalmente aceptados.

b) Períodos cubiertos por los estados financieros

Los estados financieros finalizados al 31 de diciembre de 1985 y 1984 comprenden un período de un año a partir del 1° de enero de 1985 y el 1° de enero de 1984, respectivamente.

c) Estados financieros comparativos

Los estados financieros presentados incluyen, además de las cifras al 31 de diciembre de 1985, aquellas correspondientes al ejercicio anterior. Estas últimas han sido actualizadas de acuerdo a la siguiente pauta:

Los activos y pasivos del balance general y las partidas del estado de variación patrimonial que corresponden al ejercicio practicado al 31 de diciembre de 1984 han sido reajustados por la variación experimentada por el Índice de Precios al Consumidor (I.P.C.), entre el 30 de noviembre de 1984 y el 30 de noviembre de 1985. Tal variación alcanzó un 26,5% en el período señalado.

d) Valorización de inversiones

De acuerdo a las instrucciones impartidas por la Superintendencia de Administradoras de Fondos de Pensiones en la Circular N° 150 y sus modificaciones posteriores, las inversiones del Fondo se han valorizado de la siguiente manera:

Los instrumentos financieros únicos, tales como Pagarés Descontables del Banco Central de Chile (P.D.B.C.), Pagarés Descontables de la Tesorería General de la República (P.D.T.), Pagarés y Depósitos a plazo representativos de captaciones de instituciones financieras, se valorizan diariamente como sigue:

Si el plazo entre las fechas de valoración y de vencimiento es inferior a 365 días, se valorizan de acuerdo a su valor devengado.

Si el plazo entre las fechas de valoración y de vencimiento es superior a 365 días, se valorizan de acuerdo a su precio de compra reajustado, y los intereses totales son devengados en los últimos 364 días que restan al vencimiento.

Los instrumentos financieros emitidos en serie, tales como, letras de crédito hipotecario, títulos emitidos por el Banco Central de Chile y la Tesorería General de la República, de bonos emitidos por instituciones financieras y debentures de empresas públicas y privadas, se han valorizado diariamente de acuerdo a su valor económico. Es decir, al valor presente de los flujos netos de caja descontados a la tasa de mercado relevante. En el caso de existir transacciones durante el último mes, estos instrumentos se han valorizado de acuerdo a la tasa de la última transacción. En caso contrario, se ha considerado la tasa interna de retorno de referencia.

Tratándose de acciones en sociedades anónimas abiertas, éstas se valorizan diariamente de acuerdo a su valor promedio ponderado de los últimos diez días de transacción considerando que tales días deberán estar comprendidos en un período no superior a 60 días, contado desde la fecha en que ésta se realice. No existiendo el mínimo de 10 días requerido para su valoración, ésta considerará sólo aquellos en que efectivamente se realizaron transacciones válidas, y si no hubiera habido en todo el período se estará al valor promedio ponderado del último día de transacciones válidas registradas.

e) Patrimonio del Fondo de Pensiones

El Fondo de Pensiones es un patrimonio independiente y distinto del patrimonio de la Administradora, el cual, está constituido por los valores recaudados por concepto de cotizaciones sobre las remuneraciones o rentas impositibles de los afiliados y las rentabilidades de las inversiones, deducidas las comisiones de la Administradora y las pensiones y otras prestaciones que hubieren sido otorgadas por la Administradora. Estos valores han sido abonados a la cuenta de ahorro individual de cada afiliado, expresados en "cuotas" de igual valor.

De acuerdo a las normas vigentes, las cotizaciones recaudadas entre el primero y el diez de un mes, y de cada decena posterior, sean éstas normales, atrasadas o adelantadas, son abonadas al Fondo de Pensiones en un mismo día y a más tardar el último día de cada decena siguiente.

El patrimonio del Fondo se encuentra subdividido en cinco auxiliares operacionales, que a la fecha de cierre de los respectivos estados financieros presentan el siguiente desglose:

Auxiliar	1985			1984		
	Cuotas	M\$	%	Cuotas	M\$	%
Cuentas de ahorro individuales	19.983.934,86	9.750.299	94,50	20.233.553,21	8.702.620	96,03
Cotizaciones rezagadas	1.162.812,34	567.348	5,50	835.680,90	359.437	3,97
Descuadraturas	(5,84)	(3)	-	(10,22)	(4)	-
Reserva fluctuación de rentabilidad	-	-	-	-	-	-
Inversión de otros fondos	-	-	-	-	-	-
Total patrimonio	21.146.741,36	10.317.644	100,00	21.069.223,89	9.062.053	100,00

Las cuentas de ahorro individuales en 1985 y 1984 representan la suma de los ahorros acumulados de cada uno de los afiliados y conforman el 94,5% y 96,03% del Patrimonio del Fondo de Pensiones respectivamente. Los conceptos y montos relacionados con este auxiliar se detallan en la Nota 10.

Las cotizaciones rezagadas que representan un 5,5% en 1985 y 3,97% en 1984 respectivamente del total del patrimonio, se encuentran explicadas en la Nota 11.

El auxiliar descuadraturas contabiliza el total de las diferencias positivas y negativas, menores que un treintavo del valor de la U.F., las que se producen como consecuencia de diversos problemas de cuadratura entre las planillas de resumen y de detalle, y que se determinan de acuerdo a las normas impartidas por la Superintendencia de Administradoras de Fondos de Pensiones. El importe de M\$ (3) y M\$ (4), correspondiente a dicha descuadratura al 31 de diciembre de 1985 y 1984, fue abonado al Fondo de Pensiones por la Administradora con fecha 27 de enero de 1986 y 25 enero de 1985, respectivamente.

3. CAMBIOS CONTABLES

Durante 1985 no hubo cambios contables con respecto a 1984, que afecten la uniformidad de los estados financieros que se presentan.

4. VALORES POR DEPOSITAR

Los saldos de esta cuenta representan los valores recibidos con posterioridad al cierre bancario.

a) Valores por depositar en cuentas corrientes tipo 1

Al 31 de diciembre de 1985 y 1984, existen M\$29.664 y M\$37.701, respectivamente, correspondientes a valores recibidos por cotizaciones y trasposos de otras Administradoras que aún no eran depositados.

b) Valores por depositar en cuentas corrientes tipo 2

Al 31 de diciembre de 1985 y 1984, existen M\$2.750 y M\$10.536, respectivamente, correspondientes a valores recibidos por inversiones vencidas que aún no habían sido depositados.

5. DIVERSIFICACION DE LA CARTERA DE INVERSIONES

Al 31 de diciembre de 1985 y 1984, la diversificación de las inversiones financieras de la cartera del Fondo, por instrumentos y por emisor, incluyendo las cuentas corrientes tipo 2, es la siguiente:

(CONTINUA)

FONDO DE PENSIONES INVIERTA

DIVERSIFICACION DE LA CARTERA DE INVERSIONES DEL FONDO DE PENSIONES POR
 EMISOR Y TIPO DE INSTRUMENTO AL 31 DE DICIEMBRE DE 1985
 (MONTOS EN MILLONES DE PESOS)

EMISORES	UNICOS				TIPOS DE INSTRUMENTOS FINANCIEROS								TOTAL Divers. por	
	PDT	PDC	DPF +	PEF	PRC	BOO	PRC	PPS	CAR	PSF	LHF	DEB/ACC	Emis. (%)	
Instituciones estatales:														
Tesorería General de la República					2.488	34						2.522	24,35	
Banco Central de Chile	488	1.328							56			1.872	18,08	
Total Estado	488	1.328			2.488	34			56			4.394	42,43	
Instituciones Financieras:														
Bancos extranjeros														
Republic National Bank of N. Y.			223									223	2,15	
Banco Español											33	33	0,32	
Banco Urquijo			62									62	0,60	
Citibank N.A.			34									34	0,33	
Subtotal			319								33	352	3,40	
Bancos Privados y Estatales														
Banco Continental											16	16	0,15	
Banco de A. Edwards			185								155	340	3,28	
Banco de Crédito e Inversiones											289	289	2,79	
Banco de Talca											100	100	0,96	
Banco del Estado de Chile			544								203	747	7,21	
Banco O'Higgins											83	83	0,80	
Banco Osorno			354								93	447	4,32	
Banco Sud Americano											43	43	0,42	
Banco del Pacífico			82								34	116	1,12	
Banco del Desarrollo			124								16	140	1,35	
Banco Hipotecario de Chile											379	379	3,66	
Banco Unido de Fomento											371	371	3,58	
Banco del Trabajo			45								26	71	0,69	
Banco Ind. y de Comerc. Exterior			10									10	0,10	
Subtotal			1.344								1.808	3.152	30,43	
Bancos con Inspectores														
Banco Nacional											326	326	3,15	
Banco Hipotecario de Fomento Nacional											540	540	5,21	
Subtotal											866	866	8,36	
Bancos Interventidos														
Banco Concepción			144								16	160	1,54	
Banco de Chile			186								277	463	4,47	
Banco de Santiago			89								334	423	4,09	
Banco Internacional			50									50	0,48	
Banco Colocadora Nac. de Valores			72								100	172	1,66	
Subtotal			541								727	1.268	12,24	
Instituciones financieras en Liquidación														
Banco Fomento Valparaíso											3	3	0,03	
Subtotal											3	3	0,03	
Financieras														
Financiera Condell S.A.			21									21	0,20	
Financiera Davena S.A.			46									46	0,45	
Financiera Mediterráneo S.A.			77									77	0,74	
Financiera Fusa S.A.											37	37	0,36	
Subtotal			144								37	181	1,75	
Total Instrumentos Financieros			2.348								3.474	5.822	56,21	
Empresas Públicas y Privadas:														
Compañía Siderúrgica de Huachipato											113	113	1,09	
Acciones de Chilq. S.A.											27	27	0,26	
Total empresas											140	140	1,35	
Cuentas corrientes tipo 2												1	0,01	
Total cartera	488	1.328	2.348		2.488	34			56		3.474	140 10.357	100,00	
Diversificación por instrumento (%)	4,71	12,82	22,67		24,03	0,33			0,54		33,55	1,35	100,00	

FONDO DE PENSIONES INVIERTA

DIVERSIFICACION DE LA CARTERA DE INVERSIONES DEL FONDO DE PENSIONES POR EMISOR Y TIPO DE INSTRUMENTO AL 31 DE DICIEMBRE DE 1984 (MONTOS EN MILLONES DE PESOS)

EMISORES	TIPOS DE INSTRUMENTOS FINANCIEROS												TOTAL	Divers. por Emis. (%)
	UNICOS				SERIADOS									
	PDT	PDC	DPF	+ PEF	PRC	BOC	PRC	PPS	CAR	PSF	LHF	DEB		
<u>Instituciones estatales:</u>														
Tesorería General de la República	90				2.413	28							2.531	27,94
Banco Central de Chile							1.307		68				1.375	15,18
Total Estado	90				2.413	28	1.307		68				3.906	43,12
<u>Instituciones Financieras:</u>														
<u>Bancos extranjeros</u>														
Republic National Bank of N. Y.				73									73	0,81
Banco Español											39		39	0,43
Centrobanco											110		110	1,21
Subtotal				73							149		222	2,45
<u>Bancos Privados y Estatales</u>														
Banco del Desarrollo				85							16		101	1,12
Banco Continental											17		17	0,18
Banco de A. Edwards				154							110		264	2,92
Banco de Crédito e Inversiones											283		283	3,13
Banco del Estado de Chile											1.040		1.040	11,48
Banco O'Higgins											90		90	0,99
Banco Osorno				25							118		143	1,58
Banco Sud Americano											40		41	0,45
Banco del Pacifico				73							38		111	1,23
Banco del Trabajo				24									24	0,26
Subtotal				361							1.753		2.114	23,34
<u>Bancos con Inspectores</u>														
Banco Nacional				89							355		444	4,90
Banco Hipotecario de Fomento Nacional											597		597	6,59
Subtotal				89							952		1.041	11,49
<u>Bancos Interventidos</u>														
Banco de Chile				106									106	1,12
Banco de Santiago				22							249		271	2,99
Banco Internacional				10							360		370	4,08
Banco Colocadora Nac. de Valores				52							91		143	1,58
Banco Concepción				556							18		574	6,34
Subtotal				746							718		1.464	16,16
<u>Instituciones financieras en Liquidación</u>														
Banco Fomento Valparaíso											16		16	0,18
Subtotal											16		16	0,18
<u>Financieras</u>														
Financiera Atlas S.A.				1									1	0,01
Financiera Devena S.A.				47									47	0,52
Financiera Fusa S.A.				5							47		52	0,57
Financiera Mediterraneo S.A.				57									57	0,63
Financiera Condell S.A.				18									18	0,20
Subtotal				128							47		175	1,93
Total Instrumentos Financieros				1.397							3.635		5.032	55,55
<u>Empresas Públicas y Privadas:</u>														
Compañía Siderúrgica de Huachipato											118		118	1,30
Total empresas											118		118	1,30
Cuentas corrientes tipo 2													2	0,03
Total cartera	90			1.397	2.413	28	1.307		68		3.635	118	9.058	100,00
Diversificación por Instrumento (%)	1,00			15,43	26,64	0,31	14,43		0,76		40,13	1,30	-	100,00

(CONTINUA)

FONDO DE PENSIONES INVIERTA

6. CUSTODIA DE LA CARTERA DE INVERSIONES

Los valores de la cartera de inversiones mantenida en custodia en el Banco Central de Chile al 31 de diciembre de 1985 y 1984 ascienden a la cantidad de M\$10.032.164 y M\$8.681.857 y los valores de la custodia requerida a esa fecha, de acuerdo al Art. 44 del D.L. 3.500, ascendían a M\$9.285.880 y M\$8.155.847, respectivamente. Los montos en custodia al 31 de diciembre de 1985 y 1984 representan un 96,87% y 95,87%, respectivamente, del total de la cartera de inversiones del Fondo de Pensiones.

7. COTIZACIONES POR ABONAR

Al 31 de diciembre de 1985 y 1984, los saldos de M\$61.607 y M\$27.158 se componen de la siguiente forma:

	1985 M\$	1984 M\$
Cotizaciones normales	45.183	16.409
Cotizaciones atrasadas	6.119	3.078
Cotizaciones adelantadas	462	543
Diferencias a favor de empleadores	647	968
Cotizaciones por aclarar	9.196	6.160
Diferencias por aclarar	-	-
Total	61.607	27.158

a) Cotizaciones normales

Corresponden al valor de las cotizaciones recibidas y depositadas en cuentas corrientes tipo 1, dentro del plazo de 10 días del mes siguiente al que corresponden las remuneraciones y rentas devengadas, cuyas planillas de respaldo fueron recepcionadas por la Administradora con posterioridad al cierre del ejercicio.

b) Cotizaciones atrasadas

Corresponden al valor de las cotizaciones recibidas entre el 21 y el último día del mes informado, cuyas planillas de respaldo fueron recepcionadas por la Administradora, y al valor de las cotizaciones depositadas en cuentas corrientes tipo 1, recaudadas en cualquier fecha anterior al día 20 del mes informado y fuera del plazo establecido en el artículo 19 del D.L. 3.500, cuyas planillas de respaldo fueron recepcionadas por la Administradora con posterioridad a la fecha de cierre del mes informado.

c) Cotizaciones adelantadas

Corresponden al valor de las cotizaciones recibidas con anterioridad a la fecha de cierre del mes informado y al plazo establecido en el artículo 19 del D.L. 3.500, cuyas planillas de respaldo fueron recepcionadas por la Administradora.

d) Diferencias a favor de empleadores

Corresponden a los saldos a favor del empleador, por pagos de cotizaciones en exceso, por los cuales la Administradora había determinado la efectividad del saldo. Al 31 de diciembre de 1985 se registran 791 empleadores de los cuales 780 han sido notificados, lo que representa un 98,61% del total de éstos.

e) Cotizaciones por aclarar

Corresponden al valor de las cotizaciones recibidas por las cuales la Administradora no ha recibido las planillas de pago y que al cierre del período están siendo aclaradas.

f) Diferencias por aclarar

Corresponde a las diferencias positivas mayores a un treintavo del valor de la UF, que resulten entre el monto efectivamente pagado por el empleador y el monto total consignado en la planilla de resumen de cotización. Estas diferencias deberán ser abonadas a esta cuenta en la fecha en la cual se efectúe el abono al Fondo de Pensiones. Los cargos a esta cuenta corresponden a todas aquellas solicitudes de devolución aceptadas por la Administradora.

8. PAGOS EN EXCESO EMPLEADORES

Al 31 de diciembre de 1985 y 1984 los montos de M\$30 y M\$60, respectivamente, corresponden a todos aquellos pagos establecidos en la Circular N° 233 para los cuales no existe una cuenta individual a donde abonarlos o que existiendo, a ésta no le corresponde el abono.

El saldo de esta cuenta representa el monto de las solicitudes de devolución de pago en exceso presentadas por los empleadores, aceptadas definitivamente y abonadas a la cuenta pagos en exceso empleadores.

La diferencia de esta cuenta respecto de la cuenta "Diferencia a favor de Empleadores", corresponde a que esta última representa el total de cotizaciones pagadas en exceso con anterioridad a la vigencia de la Circular N° 233 de la Superintendencia de Administradoras de Fondos de Pensiones y por las cuales la Sociedad no necesariamente ha suscrito con el empleador una solicitud definitiva de devolución de pago en exceso, situación que si representa el saldo de la cuenta pagos en exceso empleadores.

9. BENEFICIOS NO COBRADOS

Al 31 de diciembre de 1985 y 1984 los montos de M\$60 y M\$57 representan el monto de aquellos cheques o documentos de pago prescritos de acuerdo a las disposiciones legales vigentes, girados por concepto de retiros programados, cuotas mortuorias, excedentes de libre disposición, retiros periódicos, retiros extraordinarios y herencias.

10. CUENTAS DE AHORRO INDIVIDUALES

El número de cuotas imputado a las cuentas de ahorro individuales de afiliados asciende a 19.983.934,86 y 20.233.553,21 al 31 de diciembre de 1985 y 1984, lo que multiplicado por el valor de la cuota de \$487,91 y \$340,01 más la variación experimentada por el IPC (26,5%), equivale a M\$9.750.299 y M\$8.702.620, respectivamente.

El monto anterior incluye las liquidaciones de bonos de reconocimiento que fueron recepcionadas de las cajas de previsión y chadas a las compañías de seguros. Estas liquidaciones corresponden a 353.375,14 y 853.466,04 cuotas, equivalentes a M\$172.415 y M\$367.087, respectivamente.

El proceso de actualización de cuentas de ahorro individuales efectuado el 17 y 15 de enero de 1986 y 1985, respectivamente, arrojó un total de 20.058.192,34 y de 20.257.085,26 cuotas en este auxiliar, respectivamente. Dicho saldo se ajustó de acuerdo a las instrucciones impartidas en la Circular N° 284 de la Superintendencia de Administradoras de Fondos de Pensiones, según la siguiente conciliación:

	Ejercicio actual Cuotas	Ejercicio anterior Cuotas
Saldo en cuentas de ahorro individuales según actualización administrativa	20.058.192,34	20.257.085,26
Aumentos	37.742,27	30.127,30
Liquidación de comisiones	10.284,12	16.823,86
Otros aumentos	27.458,15	13.303,28
Disminuciones	111.999,75	53.659,15
Cotizaciones por abonar normales, atrasadas y adelantadas imputadas	100.250,39	39.772,27
Otras disminuciones	11.749,36	13.886,92
Saldo en cuentas de ahorro individuales al cierre del ejercicio	19.983.934,86	20.233.553,21

El número total de cuentas de ahorro individuales determinadas al 31 de diciembre de 1985 y 1984, asciende a 174.313 y 169.200, respectivamente.

11. COTIZACIONES REZAGADAS

El saldo de cotizaciones rezagadas de M\$567.348 y M\$359.437, se determinó en función del número de cuotas rezagadas al 31 de diciembre de 1985 y 1984, respectivamente, expresadas al valor de cuota de la fecha de cierre de cada ejercicio.

Dichos saldos corresponden a cotizaciones pagadas y abonadas al fondo que no han sido imputadas a cuentas individuales, debido a que no se han identificado con algún afiliado del Archivo Maestro de afiliados, o con afiliados traspasados a otras Administradoras de Fondos de Pensiones o con cotizaciones morosas.

El proceso de actualización administrativa efectuado el 17 y 15 de enero de 1986 y 1985, respectivamente, arrojó un total de 1.162.812,34 y 835.680,90 cuotas rezagadas, respectivamente.

El saldo anterior incluye la diferencia operacional contable, que corresponde a la diferencia entre el número de cuotas imputadas operacionalmente, de acuerdo a los procesos de actualización de cuentas individuales y el número de cuotas abonadas contablemente al patrimonio del Fondo de Pensiones. Dicho saldo se ajustó de acuerdo a las instrucciones impartidas en la Circular N° 284 de la Superintendencia de Administradoras de Fondos de Pensiones, según el siguiente detalle:

	Ejercicio actual Cuotas	Ejercicio anterior Cuotas
Saldo de cuotas rezagadas según actualización administrativa	866.446,25	536.035,99
Aumentos	296.366,09	299.644,91
Disminuciones	-	-
Saldo de cuotas rezagadas al cierre del ejercicio	1.162.812,34	835.680,90

El detalle de las cotizaciones rezagadas al 31 de diciembre de 1985 y 1984 es el siguiente:

	1985 Cuotas	1985 M\$	1984 Cuotas	1984 M\$
Tipos de cotizaciones rezagadas				
Rezagos tipo I	705.628,57	344.283	529.712,12	227.839,41
Rezagos tipo II	154.059,66	75.167	969,84	418
Rezagos tipo III	-	-	5.354,02	2.302
Rezagos tipo IV	6.758,02	3.298	-	-
Diferencia operacional contable (ver nota 12)	296.366,09	144.600	299.644,92	128.881
Total rezagos	1.162.812,34	567.348	835.680,90	359.437

(CONTINUA)

FONDO DE PENSIONES INVIERTE

Los rezagos quedan definidos de la siguiente forma:

Rezagos tipo I

Corresponden a las cotizaciones recaudadas de trabajadores dependientes e independientes, respaldadas por planillas de resumen y detalle de cotizaciones, no identificadas con algún afiliado del archivo maestro de la Administradora o con afiliados traspasados a otra Administradora o fallecidos con cotizaciones morosas.

Rezagos tipo II

Corresponden a las cotizaciones recibidas por las cuales la Administradora sólo ha recibido las planillas de resumen de cotizaciones, sin la planilla de detalle de los afiliados, y por las cuales sólo se conoce la identificación del empleador. Además, en 1985 se incluyen en este tipo de rezagos los valores pagados por los empleadores que celebraron convenios con la Administradora, en los términos señalados por la Ley N° 18.379 de 1985 y en la Circular N° 312 de la Superintendencia de Administradoras de Fondos de Pensiones y sus modificaciones. Al 31 de diciembre de 1985 los valores pagados por este concepto ascienden a 147.423,46 cuotas.

Rezagos tipo III

Corresponden a las cotizaciones recaudadas por las cuales la Administradora no ha recibido las planillas de resumen de cotizaciones.

Rezagos tipo IV

Corresponde a aquellas diferencias positivas que resultan de restar a los resúmenes de las planillas de pago de las cotizaciones recibidas, sus correspondientes detalles.

12. DIFERENCIA OPERACIONAL CONTABLE

El comportamiento de la cuenta Diferencia Operacional Contable en el ejercicio 1985, ha sido el siguiente:

	M\$	N° Cuotas
Saldo inicial al 01 de enero de 1985	146.200	299.644,92
Cargos		
enero	7.946	16.285,52
febrero	2.966	6.079,54
marzo	62	126,95
abril	7.062	14.473,67
mayo	5.990	12.277,83
junio	507	1.039,93
julio	116	237,21
agosto	4.837	9.912,96
septiembre	4.494	9.209,94
octubre	5.513	11.298,67
noviembre	2.493	5.109,81
diciembre	642	1.315,79
Abonos		
enero	1.777	3.642,94
febrero	419	858,68
marzo	2.386	4.890,32
abril	38	78,35
mayo	12.663	25.952,99
junio	20	39,98
julio	54	109,57
agosto	1.405	2.880,20
septiembre	3.512	7.198,09
octubre	4.113	8.429,59
noviembre	3.506	7.186,29
diciembre	11.135	22.821,99
Saldo final al 31 de diciembre 1985	144.600	296.366,09

Al cierre del presente ejercicio, el monto contabilizado en la cuenta Diferencia Operacional Contable equivale al 1,40% del patrimonio del Fondo de Pensiones, mientras que al cierre del ejercicio anterior, la cifra equivalía a un 1,42%.

Los montos señalados en cada mes corresponden al número de cuotas multiplicadas por el valor de cuota de cierre del año 1985, es decir \$487,91.

13. COTIZACIONES IMPAGAS

Las cotizaciones impagas mostradas en cuentas de orden al 31 de diciembre de 1985 y 1984, se componen de la siguiente forma:

	1985 M\$	1984 M\$
Cotizaciones declaradas	121.535	107.129
Cotizaciones declaradas en convenio	28.414	-
Cotizaciones no declaradas	116.654	124.195
Originadas por descuadratura de planillas	6.523	6.011
Total	273.126	237.335

a) Cotizaciones impagas declaradas

De acuerdo con lo dispuesto en el artículo 2 de la Ley 18.137 que modificó el artículo 19 del D.L. 3.500, los empleadores que no pagan oportunamente las cotizaciones previsionales de sus trabajadores, deben declararlas en la Administradora, dentro de los mismos plazos que rigen para su pago. Esta modificación rige a partir de las remuneraciones devengadas en el mes de septiembre de 1982.

b) Cotizaciones declaradas en convenio

Corresponde a todas aquellas declaraciones de empleadores que se acogieron a la reprogramación de deudas previsionales de acuerdo a lo establecido en la Ley 18.379 del 4 de enero de 1985, y cuyos convenios están vigentes a la fecha de cierre de los estados financieros.

c) Cotizaciones impagas no declaradas

Corresponde a la mora estimada de cotizaciones no declaradas por los empleadores. Los procedimientos utilizados para esta estimación y las gestiones de cobro realizadas, han sido los siguientes:

Cotizaciones impagas al 31 de diciembre de 1985 y 1984

El procedimiento utilizado para efectuar la estimación de cotizaciones impagas, a la fecha de los estados financieros, consistió en cuantificar todas aquellas deudas confirmadas por el Cuerpo Fiscalizador Integrado de la Dirección del Trabajo, más aquellas confirmadas por el Departamento de Cobranzas de la Administradora. Se han asimilado a este concepto, todas aquellas declaraciones sin pago presentadas por los empleadores en forma errónea.

Gestiones de cobro de la mora

En relación a la mora presunta, mensualmente el Departamento de Cobranzas ha emitido para la Superintendencia de Administradoras de Fondos de Pensiones un listado de los empleadores en incumplimiento presunto. De aquellos que recibió confirmación y cuantificación a través del Cuerpo Fiscalizador Integrado, procedió a efectuar cobranzas directas mediante cartas o visitas domiciliarias, como también a través de abogados encargados para su cobro judicial.

Para la mora declarada, se han enviado cartas señalando plazos para su pago y en aquellos casos de incumplimiento, se procedió a enviar la cobranza a los abogados.

Esto ha significado que al 31 de diciembre de 1985 y 1984 se han enviado 661 y 2.628 Resoluciones por montos estimados que ascienden a M\$62.359 y M\$191.960, respectivamente.

d) Cotizaciones impagas originadas por descuadratura de planillas

Corresponden al valor actualizado, con los correspondientes reajustes e intereses señalados por Ley, de aquellas cotizaciones para el Fondo de Pensiones que resultan impagas, como consecuencia de diferencias deudoras para el empleador entre la planilla de resumen de cotizaciones y las planillas de detalle.

14. COMISIONES DE LA SOCIEDAD ADMINISTRADORA COBRADAS POR LA ADMINISTRACION DEL FONDO DE PENSIONES

a) Modalidad en el cobro de comisiones

La estructura de comisiones vigente durante los ejercicios 1985 y 1984 fue la siguiente:

	Comisión fija por mantención de saldos		Comisión porcentual anual por mantención de saldos		Comisión fija por cotización en pesos, periódica	
	<u>1985</u>	<u>1984</u>	<u>1985</u>	<u>1984</u>	<u>1985</u>	<u>1984</u>
Enero a Octubre 1985	\$228		0,80%			
Noviembre y Diciembre 1985			0,00%		\$205	
Enero 1984		\$229		1,10%		
Febrero a Diciembre 1984		\$228		0,80%		

b) Comisiones pagadas en el ejercicio 1985 y 1984, según tipo de comisión

	1985 M\$	1984 M\$
Fija por cotización	10.845	-
Fija por mantención de saldos	200.035	282.558
Porcentual por mantención de saldos	41.635	43.143
Menos: fija y porcentual por mantención de saldos cobrada erróneamente, restituida al Fondo de Pensiones como parte de otros aumentos	(11.030)	(10.544)
Total	241.485	315.157

c) Comisiones devengadas

Las comisiones devengadas que se muestran en el pasivo exigible corresponden al saldo de comisiones rebajadas del Fondo de Pensiones, por concepto de anticipos del mes de diciembre de 1985 y 1984, que a la fecha de los estados financieros no han sido pagadas a la Sociedad Administradora.

Los montos correspondientes alcanzan a M\$11.074 y M\$19.544 en 1985 y 1984, respectivamente.

(CONTINUA)

VINOS DE CHILE S.A. VINEX

(SOCIÉDAD ANONIMA CERRADA)
JUNTA ORDINARIA DE ACCIONISTAS

Por acuerdo del Directorio cítese a Junta Ordinaria de Accionistas para el día 29 de abril de 1986, a las 9.30 horas en calle Aysén N° 115, Macul, Santiago, para tratar las siguientes materias:

1. Pronunciarse sobre la Memoria, Balance General y Estados de Ganancias y Pérdidas del ejercicio 1985.
2. Renovación total del Directorio.
3. Remuneración de los Directores.
4. Designación de inspectores de cuentas y/o auditores externos independientes para el ejercicio 1986.
5. Determinación del periódico para citaciones a Juntas de Accionistas.
6. Cualquier otra materia de interés social que sea propia de la Junta.

Tendrán derecho a participar en esta Junta y ejercer su derecho de voz y voto, los titulares de acciones que se encuentren inscritas en el Registro de Accionistas al día 23 de abril de 1986.

Los Estados Financieros Auditados al 31 de diciembre de 1985, se publicarán en "La Nación" de fecha 12 de abril de 1986.

La calificación de poderes, si procede, se efectuará el día de la reunión.

EL GERENTE

EL PRESIDENTE

ASOCIACION DE INSTITUCIONES
DE SALUD PREVISIONAL DE CHILE A.G.

ASAMBLEA GENERAL ORDINARIA DE SOCIOS

Por acuerdo del Directorio, cítese a Asamblea General Ordinaria de Socios para el día 29 de abril de 1986, a las 10.30 horas, en las oficinas de la Caja Bancaria de Pensiones - Isapre Banmédica, ubicadas en calle Huérfanos N° 886, 2° piso, Santiago.

Tabla

1. Memoria y Balance del período 27 de septiembre 1984 - 31 de diciembre 1985.
2. Cuenta sobre la marcha de la Asociación en el período abril 1985 - abril 1986.
3. Otras materias de interés común propias de su conocimiento, según las normas legales y estatutarias.

Tendrán derecho a participar en la Asamblea todas las Instituciones de Salud Previsional integrantes de la Asociación Gremial.

La calificación de los poderes se hará en el mismo día y lugar de celebración de la Asamblea y antes del inicio de la misma.

El Presidente

ILUSTRE
MUNICIPALIDAD
DE SANTIAGO

AVISO

ESTABLECESE los sentidos de tránsito que a continuación se señalan, para las calles que en cada caso se indican: SAN MARTIN, entre General Mackenna y Hurtado de Mendoza, de sur a norte.

HURTADO DE MENDOZA, quedará de poniente a oriente.

EL ALCALDE (S)

FONDO DE PENSIONES INVIERTA

(CONCLUSION)

15. VALOR DE LA CUOTA

El valor de la cuota al 31 de diciembre de 1985 y 1984 asciende a \$487,91 y \$340,01 respectivamente.

De acuerdo con las normas establecidas por la Superintendencia de Administradoras de Fondos de Pensiones, el valor de la cuota del Fondo de Pensiones se determina considerando el total del activo al último día del ejercicio, menos el saldo de las cuentas "cotizaciones por abonar", "pagos en exceso empleadores", "beneficios no cobrados" y "comisiones devengadas", dividido por el número acumulado neto de cuotas emitidas al cierre de ese día.

16. PROCESO DE RECUPERACION DE INFORMACION

Hasta el 30 de noviembre de 1985 existió un proyecto de recuperación de información, cuyo objetivo básico era procesar nuevamente la información histórica a partir de la documentación base existente en el archivo nacional. Debido al alto costo de este proyecto, costo que la Administradora no está en condiciones de solventar, como al largo plazo requerido para producir resultados esperados, se reemplazó el mismo por un proyecto de Normalización de las Cuentas Individuales, que tiene como objetivo cuadrar y ajustar tanto las cuentas individuales como la contabilidad del Fondo de Pensiones, para que reflejen efectivamente las diferentes transacciones por concepto de cotizaciones, traspasos, prestaciones previsionales y otros movimientos de abono generados durante el período de mayo de 1981 al mes de diciembre de 1983.

Este proyecto toma como base lo ya efectuado en el proyecto original de recuperación de cuentas individuales, durante el año 1984 y 1985:

- Depuración del maestro de antecedentes de afiliados.
- Redigitación de las planillas de recaudación de cotizaciones hasta el mes de abril de 1982.
- Fusión de las cuentas individuales duplicadas.
- Conciliación bancaria hasta el 31 de diciembre de 1983.

El proyecto de Normalización considera para el período mayo de 1981 a abril de 1982 una comparación entre los archivos históricos de cuentas individuales, rezagos y cotizaciones traspasadas a otras A.F.P., con el archivo de cotizaciones obtenido en el proyecto de recuperación de información, con el objeto de detectar cotizaciones faltantes o mal abonadas.

Para el período mayo de 1982 a diciembre de 1983 se comparará la información de recaudación, debidamente conciliada, con los datos históricos contenidos en los archivos magnéticos de cuentas individuales y archivos de rezagos, y con los registros contables del Fondo de Pensiones.

Además, el proyecto de Normalización considera la detección y corrección de errores en la recepción, ingreso y acreditación de traspasos del período junio 1981 a diciembre de 1983, como también corregir los errores que se detecten en las cuentas individuales producto del giro de saldos de cuentas, desafiliaciones, cumplimiento de ordinarios y dictámenes; asimismo contempla la corrección por imputación errónea de bonos de reconocimiento, pagos a Compañías de Seguros, retiros programados y otros movimientos que afectan al tratamiento de las personas.

La finalización de este proyecto está prevista para fines del año 1986.

Además, durante el año 1985, por instrucciones de la Superintendencia de Administradoras de Fondos de Pensiones, se desarrolló un proyecto de Regularización de cuentas individuales cuyo objetivo fue dar solución a situaciones específicas previamente determinadas, y relacionadas con:

- Cobro de comisiones antes de la afiliación.
- Traspasos duplicados de cotizaciones a otras Administradoras.
- Cuentas con saldos positivos para afiliados ya traspasados a otras Administradoras.
- Fusión de cuentas duplicadas.
- Otras regularizaciones menores.

17. REINTEGRO DE COMISIONES

Como consecuencia del proceso de recuperación de información comentado en Nota 16, al 31 de diciembre de 1985 y 1984 la Administradora tiene una provisión de M\$6.948 y M\$7.590 respectivamente netos de IVA, por concepto de comisiones que serán enteradas al Fondo de Pensiones.

Deloitte
Haskins+Sells

OPINION DE LOS AUDITORES

A los señores Afiliados
Fondo de Pensiones Invierta

Hemos examinado los balances generales del Fondo de Pensiones Invierta al 31 de diciembre de 1985 y 1984 y los correspondientes estados de variación patrimonial por los años terminados en esas fechas. Excepto por lo mencionado en el párrafo siguiente, nuestros exámenes se efectuaron de acuerdo con normas de auditoría generalmente aceptadas, incluyendo por lo tanto comprobaciones parciales de los registros de contabilidad y otros procedimientos de auditoría, en la forma y extensión que consideramos necesarias en las circunstancias.

Según se menciona en Nota 16, la Administradora se encontraba abocada a un proceso de recuperación de su información histórica, que implicaba procesar nuevamente toda la información desde el inicio de las operaciones, a partir de la documentación existente en el archivo nacional, con el objeto de validar los saldos de las cuentas individuales del Fondo de Pensiones bajo su administración. Este proceso fue redefinido en noviembre de 1985, dando origen a un nuevo proyecto de normalización, cuyas características básicas se resumen en dicha Nota. Por la naturaleza de este proyecto y su estado de avance, no es posible cuantificar los efectos que finalmente se puedan derivar al concluir el mismo. En consecuencia, nuestra opinión actual sobre los estados financieros de 1984, difiere de la expresada en nuestro informe anterior de fecha 15 de febrero de 1985.

En nuestra opinión, excepto por los eventuales efectos que se puedan derivar de la situación comentada en el párrafo precedente, los mencionados estados financieros presentan razonablemente la situación financiera del Fondo de Pensiones Invierta al 31 de diciembre de 1985 y 1984 y su variación patrimonial por los años terminados en esas fechas, de acuerdo con principios de contabilidad generalmente aceptados y normas de la Superintendencia de Administradoras de Fondos de Pensiones, aplicados uniformemente.

Deloitte Haskins & Sells
Febrero 21, 1986

Eduardo Roubik Pérez
Eduardo Roubik Pérez

AUTOMOVILISMO Y TURISMO S.A.

(Sociedad Anónima Abierta)

DIRECTORIO

Presidente : Ricardo Mardones L.
Vicepresidente : Luis Hernán Videla P.
Directores : Miguel Llodrá B.
Ernesto Ríos M.
Juan Enrique Lira V.

BALANCES GENERALES AL 31 DE DICIEMBRE DE 1985 Y 1984

(En miles de pesos, M\$)

ACTIVOS	1985	1984	PASIVOS	1985	1984
Disponible	2.870	2.496	Obligaciones con bancos e instituciones financieras - corto plazo	26.112	15.973
Recepciones por venta (neto)	1.335	1.791	Obligaciones con bancos e instituciones financieras - porción largo plazo	302	304
Documentos por cobrar (neto)	2.886	3.189	Cuentas por pagar	14.198	4.784
Recepciones varios (neto)	117	357	Documentos por Pagar	2.269	-
Documentos y cuentas por cobrar empresas relacionadas	5.806	3.268	Documentos y cuentas por pagar empresas relacionadas	15.159	9.899
Anticipos (neto)	28.575	11.630	Retenciones	210	196
Depositos por recuperar	2.286	534	TOTAL PASIVOS CIRCULANTES	58.250	31.156
Gastos pagados por anticipado	50	8			
TOTAL ACTIVOS CIRCULANTES	43.925	23.273			
			Obligaciones con bancos e instituciones financieras	301	602
Terrenos	14.244	14.244	Documentos y cuentas por pagar empresas relacionadas	200	157
Construcciones y obras de infraestructura	130.855	130.855	TOTAL PASIVOS A LARGO PLAZO	501	759
Muebles y equipos	8.522	13.091			
Depreciación (menos)	(3.721)	(2.911)	Capital pagado	49.967	49.967
TOTAL ACTIVOS FIJOS	149.890	155.279	Otras reservas	41.195	41.122
			Utilidades retenidas	45.328	57.201
Inversiones en empresas relacionadas	-	670	Reserva futuros dividendos	1.830	1.830
Inversiones en otras sociedades	1.426	983	Utilidades acumuladas	67.415	67.415
TOTAL OTROS ACTIVOS	1.426	1.653	Pérdidas acumuladas (menos)	(12.044)	(4.187)
			Pérdida del Ejercicio	(11.873)	(7.857)
TOTAL ACTIVOS	M\$ 195.241	180.205	TOTAL PATRIMONIO	136.490	148.290
	=====	=====	TOTAL PASIVOS	M\$ 195.241	180.205
				=====	=====

ESTADOS DE RESULTADOS POR LOS AÑOS TERMINADOS EL 31.12.85 Y 31.12.84

	1985	1984
Ingresos de explotación	60.915	63.006
Gastos de explotación (menos)	(44.307)	(49.195)
Resultado de explotación	16.608	13.811
Gastos de administración y ventas (menos)	(30.692)	(19.050)
RESULTADO OPERACIONAL	(14.084)	(5.239)
Otros ingresos fuera de la explotación	2.769	1.132
Medida inversión empresas relacionadas (menos)	-	(584)
Gastos financieros (menos)	(3.607)	(2.133)
Otros egresos fuera de la explotación (Menos)	(57)	(1.983)
Corrección Monetaria	3.106	951
RESULTADO NO OPERACIONAL	2.211	(2.617)
Resultado antes del impuesto a la renta	(11.873)	(7.856)
PERDIDA LIQUIDA	(11.573)	(7.856)
PERDIDA DEL EJERCICIO	(11.873)	(7.856)
	=====	=====

ESTADOS DE CAMBIOS EN LA POSICION FINANCIERA POR LOS AÑOS TERMINADOS EL 31.12.85 Y 31.12.84

	1985	1984
RECURSOS PROVENIENTES DE OPERACIONES		
Pérdida del ejercicio	(11.873)	(7.857)
Depreciación del ejercicio	1.107	850
Utilidad en venta activos fijos	(1.401)	-
Pérd. deveng. inv. perm. otras empresas	-	81
Corrección monetaria neta asignable a rubros no circulantes	1.123	-
TOTAL DE RECURSOS OPERACIONALES	(11.044)	(6.926)
OTROS RECURSOS OBTENIDOS		
Ventas de activos fijos	5.178	-
Ventas de inversiones permanentes en otras empresas	529	-
Aumento de pasivo a largo plazo	-	413
Aumento deuda largo plazo empresas relacionadas	43	-
Otros recursos no operacionales	234	1.428
TOTAL DE RECURSOS NO OPERACIONALES	5.984	1.841
TOTAL RECURSOS OBTENIDOS	(5.060)	(5.085)
RECURSOS APLICADOS		
Adiciones al activo fijo	699	2.470
Inversiones permanentes en otras empresas	382	-
Aumento documentos y cuentas por cobrar a empresas relacionadas	-	1.389
Disminución pasivos a largo plazo	301	281
TOTAL RECURSOS APLICADOS	1.382	5.140
DISMINUCION CAPITAL DE TRABAJO	M\$ (6.442)	(10.225)
	=====	=====

(CONTINUA)

AUTOMOVILISMO Y TURISMO S.A.

VARIACIONES PRINCIPALES COMPONENTES DEL CAPITAL DE TRABAJO

	1985	1984
ACTIVO CIRCULANTE Aumentos (Disminuciones)		
Disponible y depósitos a plazo	374	443
Deudores por ventas documentos por cobrar y deudores varios (netos)	(999)	(390)
Documentos y cuentas por cobrar a empresas relacionadas	2.538	266
Existencias (neto)	16.945	(535)
Otros	1.794	(1.710)
TOTAL VARIACIONES ACTIVO CIRCULANTE	20.652	(1.926)
PASIVO CIRCULANTE (Aumentos) Disminuciones		
Obligaciones bancos e instituciones financieras	(10.137)	(4.850)
Obligaciones a largo plazo vencimientos dentro un año	-	711
Cuentas por pagar y documentos por pagar	(11.683)	(781)
Documentos y cuentas por pagar a empresas relacionadas	(5.260)	(3.787)
Provisiones y retenciones	(14)	408
TOTAL VARIACION PASIVO CIRCULANTE	(27.094)	(8.299)
DISMINUCION CAPITAL DE TRABAJO	M\$ (6.442)	(10.225)

Las Notas adjuntas N°s. 1 al 17 forman parte integral de estos Estados Financieros.

NOTAS SIMPLIFICADAS A LOS ESTADOS FINANCIEROS

AL 31 DE DICIEMBRE DE 1985 Y 31 DE DICIEMBRE DE 1984

NOTA N° 1.- INSCRIPCION EN EL REGISTRO DE VALORES.-

La Sociedad está inscrita en el Registro de Valores de la Superintendencia de Valores y Seguros, con el N° 81.

NOTA N° 2.- RESUMEN DE LOS CRITERIOS CONTABLES APLICADOS.-

2.1. General.-

Los estados financieros al 31 de Diciembre de 1985 y 1984, por los períodos de doce meses finalizados en esas fechas, han sido preparados de acuerdo con principios de contabilidad generalmente aceptados, con las instrucciones emitidas por la Superintendencia de Valores y Seguros, recomendaciones formuladas por el Colegio de Contadores de Chile A.G., y disposiciones legales pertinentes.

2.2. Corrección Monetaria.-

Al 31.12.85 y 31.12.84, se aplicaron las disposiciones e instrucciones vigentes para actualizar los activos y pasivos no monetarios, el patrimonio financiero y sus variaciones y las cuentas de resultados. Se produjeron abonos netos de M\$ 3.106 y de M\$ 951, respectivamente.

Para efectos comparativos, los valores correspondientes al Ejercicio 1984 han sido reajustados en un 26,5%. En el ejercicio anterior, la actualización fue de un 22,2%.

2.3. Bases de Conversión.-

	1985	1984
- Dólar Norteamericano	\$ 183,86	
- Franco Francés	\$ 24,32	
- Unidad de Fomento	\$ 2.818,39	\$ 2.230,05

Los estados financieros se expresan en miles de pesos (M\$).

2.4. Activo Fijo en 1985 y 1984.-

Los bienes del Activo Fijo se presentan a sus costos de adquisición, más las revalorizaciones legales acumuladas.

Las depreciaciones se determinaron sobre el valor de los bienes corregidos monetariamente, de acuerdo al remanente de vida útil estimada de los bienes.

El cargo a resultados por depreciaciones del activo fijo ascendió a M\$ 1.107 y M\$ 850 al 31 de Diciembre de 1985 y 1984, respectivamente.

2.5. Valorización de Existencias en 1985 y 1984.-

Las existencias están valorizadas en conformidad con las normas establecidas en el artículo N° 41 de la Ley de la Renta, cuyos montos no excedieron a los precios netos de realización.

2.6. Presentación y Valorización de las Inversiones en 1985 y 1984. Derechos en Sociedades.-

Las inversiones, que corresponden sólo a derechos en sociedades, fueron valorizadas y presentadas de acuerdo con las disposiciones de las Circulares N°s. 368 y 572, de la Superintendencia de Valores y Seguros.

SOCIEDAD	EJERCICIO 1985			EJERCICIO 1984		
	%	VALOR	METODO DE VALORIZACION	%	VALOR	METODO DE VALORIZACION
- Autoclub Agencia de Viajes Ltda.	4,56%	M\$ 206	(1)	20%	M\$ 670	V.P.P.
- Sociedad Automóvil Club Rent a Car Ltda.	8,00%	M\$ 983	V.I.P.C.	10%	M\$ 983	(1)
- Sociedad Touring Club Ltda.	5,00%	M\$ 237	V.I.P.C.	-	-	-

(1): Las valorizaciones de las inversiones en Sociedad Automóvil Club Rent a Car Ltda. y Autoclub Agencia de Viajes Ltda., correspondientes a 1985 y 1984, respectivamente, se efectuaron por el método del Valor Patrimonial Proporcional (V.P.P.). En esos mismos años, se discontinuó dicho método por la aplicación de la Variación del Índice de Precios al Consumidor (V.I.P.C.), por las disminuciones porcentuales experimentadas en las participaciones.

2.7. Provisiones.-

2.7.1. Provisión para deudas de dudosa recuperabilidad.-

- Al cierre de los Ejercicios 1985 y 1984, se constituyeron provisiones por los documentos protestados y en cobranza judicial, ascendentes a M\$ 210 y M\$ 380, respectivamente, a fin de cubrir el eventual riesgo de irrecuperabilidad.

2.7.2. Provisión para indemnización por años de servicio.-

- No existe provisión para indemnización por años de servicio, pues la Sociedad no tiene convenios suscritos con el personal sobre esta materia.

2.7.3. Provisión para Impuesto a la Renta.-

- En los Ejercicios 1985 y 1984, no se efectuaron provisiones para impuestos a la renta, debido a que se determinaron rentas líquidas imponibles negativas.

NOTA N° 3.- CAMBIOS EN LOS PRINCIPIOS CONTABLES.-

En los Ejercicios 1985 y 1984, no se produjeron cambios en los principios de contabilidad generalmente aceptados.

NOTA N° 4.- CORRECCION MONETARIA.- (Ver Nota N° 2.2)

NOTA N° 5.- EXISTENCIAS.- (Ver Nota N° 2.5)

NOTA N° 6.- INVERSIONES.- (Ver Nota N° 2.6)

AUTOMOVILISMO Y TURISMO S.A.

(CONCLUSION)

NOTA N° 7.- OBLIGACIONES FINANCIERAS. (Sólo en Moneda Nacional)

CUBROS	TIPOS DE MONEDAS		\$ NO REAJUSTA-		TOTALES	
	U.F.		BLES			
	1985	1984	1985	1984	1985	1984
- Cuentas - Cuento Plazo	13.732	8.332	12.380	7.635	26.112	15.973
- Cuentas - Cuento de Capital	13.613(1)	-	12.227(2)	-	25.840	-
- Cuentas - Porción Lar	302	304	-	-	302	304
- Cuentas - Cuento Plazo	301	602	-	-	301	602
- Cuentas - Cuento de Capital	602	-	-	-	602	-
- Cuentas Exigible - Cuento Bancos	3.088	1.684	28.748	13.195	31.836(3)	14.879(3)
- Cuentas Exigible - Cuento Bancos	-	-	200	157	200(3)	157(3)

(1): Tasa de interés promedio anual ponderado por saldos de capital.

(2): Promedio de tasas mensuales.

(3): Créditos sin intereses.

NOTA N° 8.- GASTOS DE PUBLICIDAD.-

En el Ejercicio 1985, la Sociedad suscribió un contrato de distribución de neumáticos marca Kleber, de procedencia francesa, para automóviles. La campaña de promoción significó un gasto de M\$ 4.326, el cual se cargó a gastos del período, en conformidad con lo dispuesto en la Circular N° 077, del 07.09.1981, de la Superintendencia de Valores y Seguros.

NOTA N° 9.- TRANSACCIONES CON EMPRESAS RELACIONADAS.-

	VALORES	
	M\$ 1985	M\$ 1984
- Directores de la Sociedad, Cuentas Clientes	54	28
- Automóvil Club de Chile, accionista mayoritario:		
Cuentas por cobrar	4.049	3.150
Cuentas por pagar	15.134	9.585
- Empresas relacionadas:		
a) Sociedad Touring Club Ltda.:		
Cuentas por cobrar	1.709	-
Cuentas por pagar, corto plazo	25	-
Cuentas por pagar largo plazo	200	-
b) Sociedad Automóvil Club Rent a Car Ltda.:		
Cuentas por cobrar	48	118
Cuentas por pagar	-	471

NOTA N° 10.- IMPUESTO A LA RENTA.- (Ver Nota N° 2.7.3)

NOTA N° 11.- INDEMNIZACION POR AÑOS DE SERVICIO.- (Ver Nota N° 2.7.2)

NOTA N° 12.- CONTINGENCIAS Y COMPROMISOS.-

12.1. Compromisos Directos.-

	M\$ 1985	M\$ 1984
- Garantía del Directorio, en favor de la empresa	133	187
- Letra en Garantía, en favor del Banco de Chile	-	3.094
- Garantía Hipotecaria, en favor del Banco de Chile	85.759	25.058

12.2. Compromisos Indirectos

- Aval del Pagaré emitido en favor de Aetna Banchile, suscrito por Automóvil Club de Chile	7.317	14.871
--	-------	--------

No existen juicios u otras acciones legales que afecten a la Sociedad.

NOTA N° 13.- VARIACIONES DEL PATRIMONIO.-

	CAPITAL	RESERVAS	UTILIDADES RETENIDAS	PERDIDA EJERCICIO	M\$ TOTAL
Saldo al 01.01.84	M\$ 32.324	26.604	44.795	(2.709)	101.014
- Distribución Revalorización Capital Propio Financiero	7.176	5.904	9.944	(601)	22.423
- Saldo al 31.12.84	39.500	32.508	54.739	(3.310)	123.437
- Pérdida Ejercicio 1984				(6.211)	(6.211)
Saldo al 01.01.85	39.500	32.508	54.739	(9.521)	117.226
- Traspasos por ajustes		26			26
- Distribución Revalorización Capital Propio Financiero	10.467	8.662	14.505	(2.523)	31.111
Saldo al 31.12.85	49.967	41.196	69.244	(12.044)	148.363
- Pérdida Ejercicio 1985				(11.873)	(11.873)
TOTALES	M\$ 49.967	41.196	69.244	(23.917)	136.490

NOTA N° 14.- REMUNERACIONES DEL DIRECTORIO.- No hay

En 1985 y 1984, no existe provisión por este concepto, pues los estatutos sociales no la establecen.

NOTA N° 15.- TRANSACCIONES DE ACCIONES.-

En el Ejercicio 1985, no hay.

En el Ejercicio 1984, el accionista mayoritario Automóvil Club de Chile, adquirió 1.026 acciones.

NOTA N° 16.- HECHOS POSTERIORES.-

Con posterioridad a las fechas de cierre de los ejercicios 1985 y 1984, no ocurrieron hechos significativos en la Sociedad que pudieran afectar los correspondientes estados financieros.

NOTA N° 17.- OTRAS NOTAS BASICAS A LOS ESTADOS FINANCIEROS.-

En el Ejercicio 1985 y 1984, las notas básicas sobre avales obtenidos de terceros y sanciones pecuniarias, no son materia de exposición, por no presentarse situaciones referidas a ellas.

" Estas notas explicativas presentan a juicio de la administración, información suficiente pero menos detallada que la información contenida en las notas explicativas que forman parte de los estados financieros que fueron remitidos a la Superintendencia de Valores y Seguros y a la Bolsa de Valores, donde se encuentran a disposición del público en general. Dichos antecedentes podrán también ser consultados en las oficinas de la sociedad durante los 15 días anteriores a la Junta de Accionistas".

N. RENE CATRILEO C.
Contador

JORGE ARANEDA S.
Gerente

DICTAMEN DE LOS AUDITORES INDEPENDIENTES

A los señores Presidente y Directores de AUTOMOVILISMO Y TURISMO S.A.

Hemos examinado los Balances Generales de AUTOMOVILISMO Y TURISMO S.A. al 31 de Diciembre de 1985 y 1984 y los correspondientes estados de resultados y de cambios en la posición financiera, por los ejercicios de doce meses finalizados en esas fechas. Nuestros exámenes fueron practicados en conformidad con las normas de auditoría generalmente aceptadas, incluyendo, en consecuencia, comprobaciones parciales y selectivas de registros y de documentos contables. Empleamos, además, otros procedimientos de auditoría, cuya extensión y comprensión las juzgamos necesarias en las circunstancias.

En nuestra opinión, los estados financieros, leídos conjuntamente con sus diecisiete notas, presentan razonablemente la situación financiera de AUTOMOVILISMO Y TURISMO S.A. al 31 de Diciembre de 1985 y 1984, y los resultados de sus operaciones y los cambios en la posición financiera en los ejercicios terminados en esas fechas, de acuerdo con principios de contabilidad generalmente aceptados, aplicados uniformemente.

SANTIAGO, 21 DE FEBRERO DE 1986

Sergio E. Tapia Tapia
SERGIO E. TAPIA TAPIA
C.C. 1323-5 LIC. 505348

CHAU, TAPIA Y ORTEGA, CONTADORES
PROFESIONALES AUDITORES LIMITADA

Resolución de autorización de existencia
N° 570 de fecha 7/2/39. Capital autoriza-
do según acuerdo Junta General Extraor-
dinaria de Accionistas 30/04/82.
Domicilio Legal:
Ahumada 11 - Of. 501 - Santiago

INDUSTRIAS COIA S.A.

(SOCIEDAD ANONIMA ABIERTA)

BALANCE GENERAL CONSOLIDADO AL 31 DE DICIEMBRE DE 1985

DIRECTORIO

PRESIDENTE: Sr. José M. González García

DIRECTORES: Sr. Sergio Cardone Solari
Sr. Ramón Cifuentes Ovalle

Sr. Horacio Eyzaguirre Johnston
Sr. Jorge González Costabal

ACTIVO	31 de diciembre	
	1985	1984
	M\$	M\$
ACTIVO CIRCULANTE		
Disponibles	655	629
Depósitos a plazo	107.415	89.890
Valores negociables	8.240	25.343
Documentos por cobrar (neto)	15.689	6.730
Cuentas por cobrar a empresas relacionadas (neto)	638.961	26.024
Deudores varios	288	211
Gastos pagados por anticipado	-	844
Otros activos circulantes	297.630	341.835
Total activo circulante	1.068.878	491.506
ACTIVO FIJO		
Terrenos	745.591	745.591
Construcciones	112.330	112.330
Otros activos fijos	4.951	7.189
Subtotal	862.872	865.110
Menos: Depreciación acumulada	(22.061)	(20.011)
Total activo fijo	840.811	845.099
OTROS ACTIVOS		
Inversiones en empresas relacionadas	5.671.164	5.637.505
Inversiones en otras sociedades	166.863	267.333
Menor valor de inversiones	15.828	18.993
Mayor valor de inversiones (menos)	(74.573)	(111.860)
Documentos por cobrar	1.976	15.379
Documentos y cuentas por cobrar empresas relacionadas (neto)	8.523.374	9.400.910
Otros	640.906	2.619.224
Total otros activos	14.945.538	17.847.484
Total activo	16.855.227	19.184.089

PASIVO Y PATRIMONIO	31 de diciembre	
	1985	1984
	M\$	M\$
PASIVO CIRCULANTE		
Obligaciones con bancos e instituciones financieras - corto plazo	-	215.283
Obligaciones con bancos e instituciones financieras - porción largo plazo	3.923.011	8.217.734
Dividendos por pagar	3.983	5.121
Cuentas por pagar a empresas relacionadas	66.381	41.510
Provisiones	1.289	18.997
Retenciones	276	416
Otros pasivos circulantes	-	19.222
Total pasivo circulante	3.994.940	8.518.283
PASIVO A LARGO PLAZO		
Obligaciones con bancos e instituciones financieras	9.977.057	3.568.117
Obligaciones con el público (bonos)	8.177	8.171
Documentos y cuentas por pagar empresas relacionadas	5.595.273	6.090.254
Total pasivo a largo plazo	15.580.507	9.666.542
INTERES MINORITARIO	2.588	3.931
PATRIMONIO		
Capital pagado (64.000.000 de acciones de \$ 137,68 cada una)	8.811.379	8.811.379
Otras reservas	3.946.789	3.802.348
Resultados acumulados	(11.446.769)	(10.061.848)
Pérdida del ejercicio	(4.034.207)	(1.558.551)
Total patrimonio	(2.722.808)	993.330
Total pasivo y patrimonio	16.855.227	19.184.089

Las Notas adjuntas N° 1 a 32 forman parte integral de estos estados financieros consolidados.

ESTADO CONSOLIDADO DE RESULTADOS

	Por el ejercicio terminado al 31 de diciembre de	
	1985	1984
	M\$	M\$
RESULTADOS OPERACIONALES		
Ingresos de explotación	-	68.415
Menos: Costo de explotación	-	(99.555)
Margen de explotación	-	(31.140)
Menos: Gastos de administración y ventas	(28.211)	(44.359)
Resultado operacional	(28.211)	(75.499)
RESULTADOS NO OPERACIONALES		
Más: Ingresos fuera de explotación:		
Utilidad inversión empresas relacionadas	98.208	88.707
Ingresos financieros	867.559	945.885
Otros ingresos	613.111	129.461
	1.578.878	1.164.053
Menos: Egresos fuera de explotación:		
Pérdida inversión empresas relacionadas	(335.910)	(460.027)
Gastos financieros	(1.051.954)	(1.579.039)
Amortización menor valor de inversiones	(3.165)	(126.745)
Otros egresos	(4.441.990)	(613.925)
	(5.833.019)	(2.779.736)
Más: Corrección monetaria	209.664	92.330
Resultado no operacional	(4.044.477)	(1.523.353)
Pérdida consolidada	(4.072.688)	(1.598.852)
Más: Pérdida asignable a interés minoritario	1.194	3.014
Más: Amortización mayor valor de inversiones	37.287	37.287
PERDIDA DEL EJERCICIO	(4.034.207)	(1.558.551)

ESTADO CONSOLIDADO DE CAMBIOS EN LA POSICION FINANCIERA

	Por el ejercicio terminado al 31 de diciembre de	
	1985	1984
	M\$	M\$
RECURSOS OBTENIDOS		
Disminución neta de inversiones permanentes por ejecución de garantía	99.557	-
Castigo inversiones	-	25.792
Dividendos percibidos de inversiones empresas relacionadas	17.969	25.077
Traspaso al corto plazo cuentas por cobrar empresas relacionadas	630.976	20.941
Disminución de inversiones permanentes (acciones no inscritas)	-	357.040
Ventas de inversiones permanentes	61.852	119.424
Aumento neto de pasivo a largo plazo	6.625.240	3.255.406
Otros	19.157	6.050
Total recursos obtenidos	7.454.751	3.809.730
RECURSOS APLICADOS		
Pérdida del ejercicio	4.034.207	1.558.551
(Más) menos (cargos) abonos a resultados que no afectan al capital de trabajo:		
Depreciación del ejercicio	(3.251)	(2.464)
Castigos de activos fijos físicos	(1.037)	(3.188)
Aumento de provisión a valor bursátil	(96.768)	(90.078)
Amortización menor valor de inversiones	(3.165)	(126.745)
Pérdida neta en inversiones en empresas relacionadas	(237.702)	(371.320)
Amortización extraordinaria menor valor de inversiones	-	(224.524)
Amortización derechos por cobrar	(203.714)	(158.082)
Corrección monetaria neta asignable a rubros no circulantes	240.490	36.752
Amortización mayor valor de inversiones	37.287	37.287
Utilidad en compra de instrumento financiero de propia emisión	594.407	-
Pérdida asignable al interés minoritario	1.194	3.014
Total de recursos operacionales	4.361.948	659.198

Las Notas adjuntas N° 1 a 32 forman parte integral de estos estados financieros consolidados.

INDUSTRIAS COIA S.A.

ESTADO CONSOLIDADO DE CAMBIOS EN LA POSICION FINANCIERA

Por el ejercicio terminado
al 31 de diciembre de

1985 1984
M\$ M\$

Total de recursos operacionales	4.361.948	659.198
Amortización y provisión diferencia de cambio dólar preferencial	(2.712.413)	-
Derechos por cobrar (acciones no inscritas)	-	474.262
Aumento de provisiones netas de interés correspondientes a cuentas por cobrar a empresas relacionadas	(421.061)	651.337
Diferencia de cambio por recuperar del Banco Central de Chile	1.050.460	1.376.016
Traspaso de obligaciones de largo plazo a corto plazo y cancelaciones anticipadas	71.229	2.401.973
Traspaso a largo plazo cuentas por cobrar empresas relacionadas	-	85.823
Otros	3.768	41.427
Total recursos aplicados	2.353.931	5.690.036
INCREMENTO (DISMINUCION) DEL CAPITAL DE TRABAJO	5.100.820	(1.880.306)

ESTADO CONSOLIDADO DE CAMBIOS EN LA POSICION FINANCIERA

VARIACIONES EN LOS COMPONENTES DEL CAPITAL DE TRABAJO

Por el ejercicio terminado
al 31 de diciembre de

1985 1984
M\$ M\$

INCREMENTOS (DISMINUCIONES) DEL ACTIVO CIRCULANTE		
Disponibles	26	(8.608)
Depósitos a plazo	17.525	(19.543)
Valores negociables	(17.103)	(27.655)
Documentos por cobrar	8.959	6.164
Cuentas por cobrar a empresas relacionadas	612.937	(66.943)
Deudores varios	77	(1.173)
Gastos pagados por anticipado	(844)	(1.107)
Otros activos circulantes	(44.205)	78.810
	577.372	(40.055)

INCREMENTOS (DISMINUCIONES) DEL PASIVO CIRCULANTE		
Obligaciones con bancos e instituciones financieras - corto plazo	215.283	167.533
Obligaciones con bancos e instituciones financieras - porción largo plazo	4.294.767	(2.441.233)
Obligaciones con el público (efectos de comercio)	-	474.471
Dividendos por pagar	1.138	1.617
Cuentas por pagar	-	23.147
Cuentas por pagar a empresas relacionadas	(24.811)	(28.781)
Provisiones	17.708	(18.040)
Retenciones	140	258
Otros pasivos circulantes	19.223	(19.223)
	4.523.448	(1.840.251)
INCREMENTO (DISMINUCION) DEL CAPITAL DE TRABAJO	5.100.820	(1.880.306)

Las Notas adjuntas N° 1 a 32 forman parte integral de estos estados financieros consolidados.

NOTAS A LOS ESTADOS FINANCIEROS CONSOLIDADOS

NOTA 1 - INSCRIPCION EN EL REGISTRO DE VALORES

Industrias Coia S.A. en su calidad de Sociedad Anónima abierta, queda sometida a la fiscalización de la Superintendencia de Valores y Seguros, registrando inscrita en el Registro de Valores de dicho organismo central bajo el N° 0015.

NOTA 2 - RESUMEN DE CRITERIOS CONTABLES APLICADOS

a) Estados financieros consolidados

Los estados financieros consolidados han sido preparados de acuerdo a las normas del Boletín Técnico N° 11 del Colegio de Contadores de Chile y las instrucciones específicas de la Superintendencia de Valores y Seguros, e incluyen los activos, pasivos y resultados de la Sociedad Matriz Industrias Coia S.A. y su filial Coia Ltda., empresa en la cual la Sociedad tiene una participación equivalente al 99,50% de su patrimonio.

Tal como se indica en Nota 13, durante los ejercicios 1985 y 1984 no se han consolidado los estados financieros de la sociedad filial Inmobiliaria y Comercial San Jorge Ltda., sociedad en la cual Industrias Coia S.A. posee una participación en su patrimonio equivalente al 98% al 31 de diciembre de 1985 y 1984, dado que la sociedad ha discontinuado la valorización de esta inversión a su Valor Patrimonial Proporcional, por presentar dicha filial un patrimonio negativo a esas fechas.

b) General

Los estados financieros consolidados han sido ajustados para reconocer los efectos de la variación en el poder adquisitivo de la moneda ocurrida en los respectivos ejercicios (Nota 6).

Las actualizaciones han sido determinadas a base de los índices oficiales del Instituto Nacional de Estadísticas que dan origen a un 26,5% para el período 1° de diciembre de 1984 al 30 de noviembre de 1985 (22,2% para igual período en el ejercicio anterior).

Además, con el objeto de demostrar bajo corrección monetaria todos los valores correspondientes a actualizaciones, se han incluido en esta cuenta los reajustes de los créditos por cobrar y adeudados durante el período. Para estos efectos, se ha determinado la parte de los intereses generados por los créditos en moneda nacional que exceden a la variación del Índice de Precios al Consumidor (IPC), registrándose dicho exceso bajo los rubros Ingresos financieros y Gastos financieros respectivamente y se ha determinado la proporción de las diferencias de cambio generados por créditos en moneda extranjera, que exceden a la variación del Índice de Precios al Consumidor registrándose dicho exceso bajo el rubro Pérdidas de cambio.

c) Saldo de los estados financieros consolidados al 31 de diciembre de 1984

Para efectos de permitir una mejor comparación, los saldos de los estados financieros consolidados y notas al 31 de diciembre de 1984 se presentan actualizados en un 26,5%.

d) Saldo en moneda extranjera

Los activos y pasivos en moneda extranjera detallados en Nota 21 han sido traducidos a pesos al 31 de diciembre de 1985 al tipo de cambio de referencia informado por el Banco Central de Chile a esa fecha, de \$ 183,86 por US\$ 1 (1984: \$ 128,24 por US\$ 1).

e) Depósitos a plazo

Estas inversiones se presentan a los respectivos valores de inversión más los reajustes e intereses devengados al cierre del ejercicio.

f) Valores negociables

i) Acciones

De acuerdo a las normas vigentes se han clasificado bajo este rubro aquellas inversiones en acciones que cuentan con cotización bursátil, que no superan el 10% de participación en el capital de la empresa emisora y que además, durante los tres meses anteriores a la fecha de cierre de los presentes estados financieros se hubiese transado un monto promedio mensual superior a 400 Unidades de Fomento. El costo de adquisición actualizado de estas inversiones al cierre de los respectivos ejercicios, se presenta neto de una provisión ascendente a M\$ 4.397 (1984: M\$ 5.223) efectuada con el objeto de reflejar estas inversiones de acuerdo a su valor de transacción bursátil determinado de acuerdo a las instrucciones emitidas por la Superintendencia de Valores y Seguros. La actualización de la provisión anteriormente señalada originó un cargo a los resultados consolidados del ejercicio de M\$ 268 (1984: M\$ 11.974).

ii) Cuotas de fondos mutuos

Esta inversión se presenta bajo el rubro Otros activos circulantes, valorizada de acuerdo con el valor estimado a recuperar una vez que el Fondo Mutuo Inversión y Ahorro proceda a liquidar las inversiones que actualmente mantiene en cartera.

iii) Instrumentos de renta fija

Al 31 de diciembre de 1984 las inversiones en instrumentos de renta fija se presentaban valorizadas al costo de adquisición más corrección monetaria, más los intereses devengados de acuerdo a la tasa interna de retorno exigida al instrumento al momento de la compra.

g) Activo fijo

Los bienes del activo fijo físico compuesto fundamentalmente por derechos de dominio sobre terrenos y bienes inmuebles ubicados en la Región Metropolitana y en la Quinta Región, se presentan a su costo de adquisición corregido monetariamente. Las depreciaciones del ejercicio han sido calculadas sobre los valores revalorizados del activo a base del método lineal, a tasas determinadas de acuerdo a la vida útil estimada de los bienes y ascienden a M\$ 3.251 (1984: M\$ 2.464). Se incluye en este rubro el monto de M\$ 1.855 (1984: M\$ 1.493) correspondiente a la inversión propia de la Sociedad Matriz en dos casas afectas al Decreto N° 93 del Ministerio de la Vivienda y Urbanismo.

h) Inversiones en empresas relacionadas

Estas inversiones, incluidas bajo Otros activos, corresponden a inversiones en empresas coligadas (empresas en que se posee más del 10% y hasta el 50% de participación directa e indirectamente en el capital de la empresa emisora) y se presentan valorizadas de acuerdo a la metodología del Valor Patrimonial Proporcional (VPP), dando reconocimiento a la participación en los resultados sobre base devengada.

(CONTINUA)

INDUSTRIAS COIA S.A.

Consecuentemente con la metodología antes mencionada, las utilidades no realizadas originadas por transacciones intercompañías han sido eliminadas.

i) Inversiones en otras sociedades

Se incluyen bajo este rubro aquellas inversiones en acciones que individualmente representan menos de un 5% del Activo de la inversionista y menos de un 10% del Capital Social de la emisora y que durante los tres meses anteriores a la fecha de cierre de los presentes estados financieros no se hubiese transado en la Bolsa de Comercio un monto promedio mensual superior a cuatrocientas Unidades de Fomento.

Dichas inversiones se presentan valorizadas al valor de la última transacción bursátil registrada en la Bolsa de Comercio, el cual resultó inferior al valor de costo corregido en M\$ 286.933, monto de la provisión que para ese efecto registra la Sociedad Matriz al 31 de diciembre de 1985 (1984: M\$ 191.971) originando un cargo a los resultados consolidados del ejercicio por este concepto de M\$ 135.177 (1984: M\$ 113.575).

j) Menor valor de inversiones

Estos valores incluidos bajo Otros activos corresponden al mayor valor pagado en la adquisición de acciones en Sociedades en relación a su Valor Patrimonial Proporcional y se amortizan en un período máximo de cinco o diez años, según corresponda, de acuerdo con las normas vigentes emitidas por la Superintendencia de Valores y Seguros. El cargo por este concepto a los resultados consolidados del presente ejercicio ascendió a M\$ 3.165 (1984: M\$ 52.948) y se presenta bajo Egresos fuera de la explotación en el estado consolidado de resultados. Al 31 de diciembre de 1984 se procedió a castigar con cargo a resultados M\$ 224.524 correspondiente al menor valor de inversiones en acciones no inscritas a nombre de la Sociedad Matriz y de sociedades que registraban patrimonio negativo a esa fecha.

k) Mayor valor de inversiones

Estos valores incluidos bajo Otros activos corresponden al menor valor pagado en la adquisición de acciones en sociedades en relación a su Valor Patrimonial Proporcional, se amortizan en un período máximo de cinco años, correspondiendo un abono por este concepto a los resultados consolidados del presente ejercicio de M\$ 37.287 (1984: M\$ 37.287).

l) Provisión cuentas por cobrar

La Sociedad Matriz ha constituido provisiones para cubrir eventuales pérdidas en la recuperación de cuentas por cobrar e inversiones en sociedades relacionadas que se encontraban en cesación de pagos al 31 de diciembre de 1983 y que firmaron convenios extrajudiciales con sus acreedores durante el mes de diciembre de 1984. La situación de estas sociedades y los saldos por cobrar provisionados se detallan en Nota 9.

m) Derecho a Diferencial de Cambio

La Sociedad Matriz ha registrado bajo el rubro Otros activos, diferencias de cambio por recuperar del Banco Central de Chile, calculadas mediante la aplicación de los factores diarios decrecientes que igualan al tipo de cambio preferencial con el tipo de cambio corriente al 31 de diciembre de 1986.

Los saldos de las diferencias de cambio por recuperar señalados anteriormente se presentan netos de provisiones por riesgo de pérdida de acceso al dólar preferencial de acuerdo con lo señalado en Nota 18.

NOTA 3 - CAMBIOS CONTABLES

No hay cambios de criterios contables en la preparación de los estados financieros consolidados al 31 de diciembre de 1985 y 1984.

NOTA 4 - SITUACION DE LA SOCIEDAD MATRIZ

Como es de conocimiento general, la Sociedad Matriz Industrias Coia S.A. entró en cesación de pagos a comienzos de 1983, como consecuencia de la repentina interrupción de sus fuentes normales de financiamiento que le impidieron cumplir sus compromisos inmediatos. Con el objeto de dar solución a las obligaciones contraídas, se efectuaron una serie de negociaciones llegándose a diferentes acuerdos.

Los siguientes son los principales hechos que dicen relación con el estado actual de las negociaciones con los diferentes tipos de acreedores de la Sociedad Matriz. Es necesario destacar, que los convenios suscritos que se indican más adelante, han sido formulados dentro del contexto del Convenio Progres, cuyo origen y significado se presenta a continuación:

Acreedores Valistas

Con fecha 20 de julio de 1983, los acreedores valistas de Industrias Coia S.A. aprobaron un Convenio Judicial Preventivo ante el Décimo Juzgado Civil de Santiago, el que fue ratificado y complementado con fecha 20 de julio y 13 de noviembre de 1984. El Convenio y sus modificaciones, en adelante "El Convenio", se encuentran ejecutoriados y en plena ejecución.

"El Convenio" vigente tiene por objeto el abandono de los bienes de la deudora en favor de sus acreedores, así como establecer el procedimiento para el pago de las obligaciones de la Sociedad Matriz, con excepción de aquellas que han mantenido la calidad de preferentes.

"El Convenio" estableció una Comisión Liquidadora, con amplias facultades de administración y disposición respecto de los bienes abandonados, que al 31 de diciembre de 1985 estaba integrada por los señores Gustavo Montero Saavedra (Presidente) y Adolfo Rojas Gandulfo, en representación del Banco de Santiago; señores Andrés Concha Rodríguez y Armando Álvarez Marín, en representación del Banco Colocadora Nacional de Valores; y los señores Juan Braun Lyon como titular y Sergio Cardone Solari como miembro alterno, en representación de la Sociedad.

La Comisión Liquidadora tiene como cometido fundamental, el pago de los créditos pendientes, en la medida y en los plazos en que los recursos disponibles y la liquidación de los bienes abandonados lo permitan.

Con fecha 26 de diciembre de 1984, se verificó una Junta Extraordinaria de acreedores valistas, en la que se aprobó por la unanimidad de los acreedores asistentes, un plan de pagos presentado por la Comisión Liquidadora de la Sociedad Matriz, el que contempla la extinción de las deudas valistas en un plazo de diez años, con reajustes e intereses.

Acreedores Preferentes

Con fecha 4 de enero de 1985, se suscribieron convenios de reprogramación de pago de deudas con los principales acreedores preferentes, que en conjunto representan el 69,59% del total del pasivo preferente de la Sociedad Matriz.

La Sociedad Matriz, ha sido notificada en conformidad a la Ley N° 4.387 sobre realización de prenda sobre valores mobiliarios por la casi totalidad de los acreedores preferentes que no han suscrito Convenio de reprogramación.

COMISION PROGRESA

Comisión Racionalizadora

Con fecha 10 de marzo de 1983, los Bancos de Santiago y Colocadora Nacional de Valores, establecieron un acuerdo con las empresas del llamado Conglomerado Forestal, del que la Sociedad Matriz y dichos Bancos forman parte integrante. Los principales objetivos de este acuerdo fueron, entre otros, mantener en funcionamiento normal las empresas productivas y de servicios, incluyendo los bancos que integran el Conglomerado, destinando las utilidades que obtengan las empresas de dicho Conglomerado y el producto de la enajenación de activos, a la amortización más eficiente que sea posible, de las deudas pendientes.

El acuerdo que generó esta comisión fue reemplazado con fecha 5 de octubre de 1984.

Comisión Progres

Con fecha 5 de octubre de 1984, se suscribió entre la Sociedad Promotora General Progres Ltda. por una parte, y por la otra los Bancos de Santiago, Colocadora Nacional de Valores y otros acreedores, un convenio cuyo objetivo es obtener el pago de los créditos que tienen dichos Bancos y otros acreedores con Progres y un conjunto de sociedades de inversión que de ella dependen, entre las cuales se encuentra Industrias Coia S.A., filiales y principales empresas deudoras de esta última.

Para cumplir con los objetivos del Convenio, se estableció una Comisión Liquidadora y Administradora denominada Comisión Progres, que al 31 de diciembre de 1985 estaba constituida por los señores Gustavo Montero Saavedra (Presidente) y Adolfo Rojas Gandulfo, en representación del Banco de Santiago; señores Armando Álvarez Marín y Andrés Concha Rodríguez, en representación del Banco Colocadora Nacional de Valores; y los señores Manuel Cruzat Infante como titular y Sergio Cardone Solari como suplente, en representación de la Sociedad Matriz.

Con fecha 22 de enero de 1986, las partes modificaron el Convenio de fecha 5 de octubre de 1984. A contar de esa fecha, la Comisión Progres quedó integrada por los Bancos de Santiago y Banco Colocadora Nacional de Valores, designando cada uno de ellos a los representantes. A la fecha, la referida Comisión está integrada por los señores Gustavo Montero S. (Presidente) y Adolfo Rojas G. en representación del Banco de Santiago; y los señores Armando Álvarez M. y Andrés Concha R. en representación del Banco Colocadora Nacional de Valores.

DESARROLLO DE CONVENIOS VIGENTES

Como se ha señalado anteriormente, a la fecha, Industrias Coia S.A. ha suscrito convenios de pago con la casi totalidad de sus acreedores.

Los diferentes tipos de acreedores de la Sociedad Matriz, suscribieron los convenios de pago, teniendo presente entre otros antecedentes, los estudios realizados por el Banco de Santiago y empresas Consultoras independientes, relacionados con la capacidad de pago del Conglomerado Forestal, del cual la Sociedad Matriz y sus filiales forman parte integrante.

Es necesario destacar que los estudios financieros mencionados precedentemente, están basados en supuestos, entre los cuales se cuenta el que no se producen variaciones significativas en las participaciones en empresas operativas por parte de las empresas relacionadas que dependen de la "Comisión Progres".

Durante el ejercicio 1985, producto de la emisión de acciones de pago del Banco de Santiago, la participación directa e indirecta que poseía la Sociedad en el mencionado Banco, se vio fuertemente disminuida.

Además, se espera que durante el ejercicio 1986, se produzcan importantes modificaciones en la composición de la cartera de inversiones en empresas operativas de las empresas dependientes de "Comisión Progres".

Teniendo presente lo anterior, se concluye que será necesario actualizar los referidos estudios financieros, con el objeto de determinar la

INDUSTRIAS COIA S.A.

capacidad de pago de las empresas relacionadas deudoras, así como, si fuere necesario, modificar los convenios de pagos vigentes de la Sociedad Matriz con sus acreedores.

NOTA 5 - SITUACION DE LA SOCIEDAD FILIAL COIA LTDA. Y DE EMPRESAS RELACIONADAS

Durante el ejercicio anterior, la totalidad de las empresas relacionadas y la Sociedad filial Coia Ltda., en las cuales la Sociedad Matriz mantiene saldos por cobrar o participación en sus patrimonios, y que se encontraban negociando alternativas de pago con sus acreedores, han llegado a acuerdo con éstos, en la forma en que se solucionarán las deudas, con excepción de Inmobiliaria Neut Latour Forestal Ltda., a través de sendos convenios judiciales y/o extrajudiciales. No obstante lo anterior, la Sociedad Matriz ha constituido provisiones sobre determinadas cuentas por cobrar a sociedades relacionadas de acuerdo a lo señalado en Nota 11.

La Sociedad filial de Industrias Coia cuyos estados financieros se están consolidando mantiene vigente un Convenio de Abandono de bienes en favor de sus acreedores.

La Sociedad coligada Inmobiliaria Neut Latour Forestal Ltda, con fecha 27 de octubre de 1985 modificó su razón social por Inmobiliaria Forestal Ltda.

A la fecha de preparación de los presentes estados financieros consolidados la Sociedad coligada Inmobiliaria Forestal Ltda., se encontraba tramitando un convenio judicial preventivo, con sus acreedores con el objeto de superar la quiebra que fue declarada con fecha 15 de enero de 1986.

NOTA 8 - VALORES NEGOCIABLES

Bajo el rubro Valores negociables se incluyen las siguientes inversiones, no indispensables para el giro, valorizadas de acuerdo a lo descrito en Nota 2 f):

	Inversión		Participación directa		Acciones		Patrimonio sociedades		Valor bursátil unitario		Valor bursátil inversión	
	1985	1984	1985	1984	1985	1984	1985	1984	1985	1984	1985	1984
	M\$	M\$	%	%	N°	N°	M\$	M\$	\$	\$	M\$	M\$
- Acciones												
Manufacturas de Cobre S.A.	2.158	2.158	0,08	0,08	23.700	23.700	6.250.329	5.636.617	127,00	58,82	3.010	1.374
Industrias Forestales S.A.	4.742	4.742	0,05	0,05	160.171	160.171	2.769.888	(8.254.071)	1,90	1,77	304	283
Compañía Industrial El Volcán S.A. (*)	5.664	-	0,22	-	162.302	-	2.563.520	-	30,00	-	4.869	-
Puerto Lirquén S.A. (*)	73	-	0,00	-	10.647	-	1.522.000	-	5,30	-	57	-
Subtotal	12.637	6.900										
Menos: Ajuste cotización bursátil	(4.397)	(5.223)										
	8.240	1.677										
- Instrumentos de Renta Fija												
Bonos COPEC S.A.	-	23.666										
Total valores negociables	8.240	25.343										

(*) Se incluyen bajo el rubro Inversiones en otras sociedades al 31 de diciembre de 1984.

NOTA 9 - DOCUMENTOS Y CUENTAS POR COBRAR SOCIEDADES RELACIONADAS

A continuación se incluye un detalle de estos saldos clasificados bajo el rubro Activo circulante y Otros activos de la Sociedad Matriz:

Deudor	Relación	Transacciones no operacionales	Saldos al 31 de diciembre de	
			1985	1984
			M\$	M\$
Inmobiliaria y comercial San Jorge Ltda. RUT 87.700.500-3	Filial	Gastos menores	42	-
Inmobiliaria y comercial San Jorge Ltda. RUT 87.700.500-3	Filial	Cuenta Corriente	6.691 (*)	-
Compañía de Industrias y Desarrollo Ltda. RUT 81.292.300-5	Propiedad	Pagarés por cobrar	18.217 (*)	-
Constructora e Inmobiliaria FORESTAL S.A. RUT 93.604.000-4	Indirecta	Cuenta Corriente	606.068 (*)	-
Promotora General Progreso Ltda. RUT 93.256.000-3	Indirecta	Arrendos devengados	2.199	2.276
Watt's Alimentos S.A. RUT 92.220.000-9	Indirecta	Saldo venta activos	5.744	23.748
Total activo circulante			638.961	26.024
Watt's Alimentos S.A. RUT 92.220.000-9	Indirecta	Saldo venta activos	14.206	12.304
Constructora e Inmobiliaria Forestal S.A. RUT 93.604.000-4	Indirecta	Cuenta corriente	8.173.256	9.017.986
Compañía de Industrias y Desarrollo Ltda. RUT 81.292.300-5	Propiedad	Pagarés por cobrar	245.674	271.066
Inmobiliaria y Comercial San Jorge Ltda. RUT 87.700.500-3	Filial	Cuenta corriente	90.238	99.554
Total otros activos			8.523.374	9.400.910

(*) Corresponde a la reclasificación de cuentas por cobrar a Empresas relacionadas del largo plazo al corto plazo.

(CONTINUA)

NOTA 6 - CORRECCION MONETARIA

A continuación se resume la formación del saldo de la cuenta Corrección monetaria determinado según lo descrito en Nota 2 b):

	(Cargo) abono a resultados	
	1985	1984
	M\$	M\$
Actualización del capital propio	(208.068)	(499.780)
Actualización de obligaciones con Bancos y otros acreedores del largo plazo	(1.835.304)	(1.406.932)
Actualización de obligaciones con bancos e instituciones financieras	(1.370.195)	(959.610)
Actualización de obligaciones con empresas relacionadas	(254.183)	(24.743)
Actualización de Otros pasivos	(62.680)	(21.534)
Actualización del activo fijo	176.950	154.555
Actualización de inversiones en empresas relacionadas	1.342.180	1.299.637
Actualización de cuentas y documentos por cobrar empresas relacionadas	2.156.138	1.281.859
Actualización del menor valor de inversiones	3.979	14.214
Actualización de Otros	18.484	35.995
Cargo a resultados	(32.699)	(126.339)
Traspaso neto para actualizar las cuentas de resultado	242.363	218.669
Saldo de la cuenta Corrección monetaria	209.664	92.330

NOTA 7 - DEPOSITOS A PLAZO

Bajo este rubro se presentan inversiones financieras valorizadas de acuerdo a lo descrito en nota 2 e) y corresponden a depósitos a plazo en Instituciones bancarias nacionales, con vencimientos que fluctúan entre 30 y 90 días.

INDUSTRIAS COIA S.A.

Las sociedades deudoras, Constructora e Inmobiliaria Forestal S.A., Compañía de Industrias y Desarrollo Limitada e Inmobiliaria y Comercial San Jorge Limitada, en sus respectivas calidades de empresas dependientes de la "Comisión Progresista" (Nota 4), suscribieron similares convenios extrajudiciales de abandono de bienes con sus acreedores en el mes de diciembre de 1984, con el objeto de dar solución a sus respectivas obligaciones.

El Convenio de las sociedades deudoras estipula el abandono de bienes de las sociedades, en favor de sus acreedores sin exclusión alguna. Para los efectos de liquidar los bienes abandonados y pagar a los acreedores, se establecen las respectivas Comisiones Liquidadoras y Administradoras, las que están constituidas por dos representantes del Banco de Santiago, dos del Banco Colocadora Nacional de Valores y un representante titular y uno suplente por la Sociedad. Estas Comisiones al 31 de diciembre de 1985 estaban presididas por el representante del Banco de Santiago, señor Gustavo Montero Saavedra, y constituidas además por el señor Adolfo Rojas Gandulfo, que también representa al Banco de Santiago; señores Andrés Concha Rodríguez y Armando Álvarez Marín por el Banco Colocadora Nacional de Valores; y por los señores Manuel Cruzat Infante y Sergio Cardone Solari, como representante titular y alterno respectivamente, de las diferentes sociedades deudoras. Como consecuencia de la modificación del Convenio Progresista (Nota 4) se propondrá a los Acreedores de las respectivas sociedades una modificación en la composición de la Comisión en términos similares a dicho Convenio.

Las sociedades deudoras, al igual que Promotora General Progresista Ltda. y a determinadas sociedades que de ella dependen, modificaron en el mes de febrero de 1985 sus estatutos, con el fin que el uso de las razones sociales y sus administraciones puedan ser ejercidas, además, por los bancos, a través de sus representantes y en unión con el representante de las deudoras, actuando como Comisiones.

Los Convenios estipulan que los créditos serán pagados en general, conforme a las normas de prelación de créditos. Los créditos expresados en moneda nacional otorgados hasta el 13 de enero de 1983, con sus reajustes e intereses hasta esa fecha y previa capitalización, se reajustarán por la variación de la Unidad de Fomento entre esa fecha y la de pago, y devengarán desde esa misma fecha y hasta la de pago, intereses sobre el capital previamente reajustado, iguales a la tasa que esté vigente a lo largo del período de pago y que se calculará sobre la base del costo de fondos en moneda corriente, más un spread del dos coma cuatro puntos porcentuales anuales.

Aquella parte de los créditos que no alcance a ser pagada con los recursos o con el producto de la liquidación de los bienes abandonados, quedan reconocidas como saldos adeudados por las respectivas sociedades deudoras.

La tasa del costo de fondos tendrá un mínimo para cada período, correspondiendo un 8% real anual para el período comprendido entre el 15 de noviembre de 1985 y el 14 de noviembre de 1986 (1984: 8% real anual).

Las deudas se amortizarán en nueve cuotas anuales a partir del 15 de noviembre de 1986 hasta el 15 de noviembre de 1994. Los porcentajes de amortización para cada año serán los siguientes: 5,60%; 9,05%; 9,16%; 12,64%; 13,55%; 13,61%; 12,84%; 12,12% y 11,43%.

El pago de los intereses correspondientes, se realizará conjuntamente con la cancelación de cada cuota de amortización.

Cabe señalar que el Convenio establece la posibilidad que los pagos de los créditos sean realizados indistintamente por las sociedades deudoras o por otras sociedades incluidas en el Convenio Progresista.

La Sociedad Promotora General Progresista Ltda. se constituyó en fiadora y codeudora solidaria de las Sociedades Constructora e Inmobiliaria Forestal S.A. y Compañía de Industrias y Desarrollo Ltda., respecto de todas las obligaciones directas e indirectas que éstas tienen para con sus acreedores y que se regulan por los respectivos Convenios.

A continuación se presenta el cuadro de amortizaciones neto de provisiones (Nota 11) de las cuentas por cobrar a sociedades relacionadas, de acuerdo a los convenios de pago suscritos con fecha 26 de diciembre de 1984:

Fecha	% Amortización	Constructora e Inmobiliaria Forestal S.A.	Compañía de Industrias y Desarrollo Ltda.	Inmobiliaria y Comercial San Jorge Ltda.	Total
		M\$	M\$	M\$	M\$
Nov. '86	5,60	606.068	18.217	6.691	630.976
Nov. '87	9,05	979.449	29.441	10.814	1.019.704
Nov. '88	9,16	991.353	29.798	10.945	1.032.096
Nov. '89	12,64	1.367.981	41.119	15.103	1.424.203
Nov. '90	13,55	1.466.467	44.080	16.192	1.526.739
Nov. '91	13,61	1.472.962	44.275	16.262	1.533.499
Nov. '92	12,84	1.389.627	41.769	15.342	1.446.738
Nov. '93	12,12	1.311.704	39.428	14.482	1.365.614
Nov. '94	11,43	1.237.027	37.183	13.658	1.287.868
	100,00	10.822.638	325.310	119.489	11.267.437
Provisión (Nota 11)		(2.043.314)	(61.419)	(22.560)	(2.127.293)
Saldo		8.779.324	263.891	96.929	9.140.144

NOTA 10 - DOCUMENTOS Y CUENTAS POR PAGAR A EMPRESAS RELACIONADAS

En el rubro de pasivo se incluyen cuentas por pagar a las siguientes sociedades relacionadas, valorizadas de acuerdo a lo indicado en Nota 20:

Acreedor	Relación	Transacción	Saldo al 31 de diciembre de 1985	Saldo al 31 de diciembre de 1986
			M\$	M\$
Constructora e Inmobiliaria Forestal S.A. RUT: 93.604.000-4	Indirecta	Cuenta corriente	66.381	-
Banco de Santiago RUT: 97.036.000-K	Propiedad	Avales cancelados	-	41.578
Total pasivo circulante			66.381	41.578
Inmobiliaria y Comercial San Jorge Ltda. RUT: 87.700.500-3	Filial	Dividendos aplicados a deuda	87.608	56.688
Sociedad Inmobiliaria Forestal Ltda. RUT: 84.006.500-6	Indirecta	Dividendos aplicados a deuda	-	221
Constructora e Inmobiliaria Forestal S.A. RUT: 93.604.000-4	Indirecta	Cuenta corriente	1.119.003	1.097.472
Inmobiliaria y Comercial Atom Ltda. RUT: 81.111.400-6	Indirecta	Dividendos aplicados a deuda	325	-
Sociedad Desarrollo Industrial y Agrario y Cía. CPA 1 y 2 RUT: 84.747.000-K RUT: 84.473.900-1	Indirecta	Garantías aplicadas a deudas	41.030	-
Intereses no devengados al 31/12/85 y 31/12/84			12.202	5.167
Subtotal			1.260.168	1.159.343
Sociedad de Inversiones Petrohué S.A. RUT: 94.699.000-0	Propiedad	Bonos	518.790	514.067
Inversiones Las Raíces Ltda. RUT: 88.050.000-7	Propiedad	Bonos	14.141	14.011
Comercial Las Vertientes Ltda. RUT: 88.821.700-2	Indirecta	Bonos	261.803	259.493
Sociedad de Rentas La Invernada Ltda. RUT: 88.637.400-3	Indirecta	Bonos	706.867	700.489
Forestal S.A. RUT: 90.146.000-0	Propiedad	Bonos	98.659	97.750
Administradora de Fondos de Pensiones Provida S.A. RUT: 98.000.400-7	Indirecta	Bonos	-	346.203
Pesquera Guanaye Ltda. RUT: 92.063.000-6	Indirecta	Bonos	295.798	293.046
Reaseguradora Bernardo O'Higgins S.A. RUT: 99.298.000-1	Indirecta	Bonos	-	178.447
Compañía de Seguros de Vida C.N.S. S.A. RUT: 99.012.000-5	Indirecta	Bonos	-	295.876
Compañía de Seguros Generales C.N.S. S.A. RUT: 99.061.000-2	Indirecta	Bonos	162.524	161.099
Compañía de Petróleos de Chile S.A. RUT: 90.690.000-9	Coligada	Bonos	967.983	959.176
Subtotal			4.286.733	5.179.161

INDUSTRIAS COIA S.A.

Acreedor	Relación	Transacción	Saldo al 31 de diciembre de	
			1985	1984
			M\$	M\$
Subtotal de la página anterior			4.286.733	5.179.992
Sociver S.A. RUT: 96.074.000-9	Indirecta	Bonos	302.621	-
Inversiones O'rsa S.A. RUT: 96.131.000-8	Indirecta	Bonos	181.122	-
Intereses no devengados al 31/12/85 y 31/12/84			332.038	417.842
Pesquera Guanaye Ltda. RUT: 92.063.000-6	Indirecta	Efectos de comercio	324.432	321.466
Compañía de Petróleos de Chile S.A. RUT: 90.690.000-9	Coligada	Efectos de comercio	101.910	100.978
Sociedad Austral de Electricidad S.A. RUT: 90.021.000-0	Indirecta	Efectos de comercio	23.835	23.617
Intereses no devengados al 31/12/85 y 31/12/84			42.582	46.359
Total pasivo a largo plazo			5.595.273	6.090.254

Los saldos correspondientes a operaciones de créditos obtenidos de las entidades relacionadas Banco de Santiago, Banco Colocadora Nacional de Valores y Banco Hipotecario de Fomento Nacional se detallan en Notas 22 y 23 y los depósitos a plazo y valores negociables de entidades relacionadas se incluyen en Notas 7, 8 y 14.

Las obligaciones con sociedades relacionadas correspondientes a bonos y efectos de comercio por M\$ 4.335.104 (1984: M\$ 4.930.706), fueron reclasificadas desde el rubro Obligaciones con el público (Bonos) de conformidad a la Circular 263 de la Superintendencia de Valores y Seguros.

NOTA 11 - PROVISIONES Y CASTIGOS

i) Cuentas por cobrar

De acuerdo a lo indicado en Nota 9, la Sociedad Matriz ha procedido a constituir provisiones del 20% de los saldos contables por cobrar a las empresas relacionadas, Inmobiliaria y Comercial San Jorge Ltda., Constructora e Inmobiliaria Forestal S.A. y Compañía de Industrias y Desarrollo Ltda. Al 31 de diciembre de 1984 se constituyó una provisión del 10% de dichos saldos.

La Sociedad Matriz, al constituir dichas provisiones sobre cuentas por cobrar a empresas relacionadas, tuvo presente una serie de estudios y antecedentes, donde destacan:

a) Convenio suscrito con fecha 5 de octubre de 1984 por los Bancos de Santiago y Colocadora Nacional de Valores con Promotora General Progres S.A. y otras sociedades que tienen el control sobre las empresas que componen el Conglomerado Forestal; b) convenios extrajudiciales suscritos por las sociedades deudoras de Industrias Coia S.A. con fecha 26 de diciembre de 1984 (Nota 9); c) estudios financieros realizados con el objeto central de determinar la recuperación de los créditos otorgados al Conglomerado Forestal, del cual Industrias Coia S.A. y deudores principales forman parte, entre otras sociedades.

De los antecedentes mencionados se infiere que, bajo supuestos macroeconómicos razonables y de no mediar subvaluaciones de activos al momento de ser requerida su enajenación ni muy elevadas tasas reales de interés durante la vigencia de los Convenios de Pago, los créditos a empresas relacionadas deberían ser recuperables.

Es necesario destacar que los estudios financieros desarrollados, parten del supuesto de que no se producen variaciones significativas en las participaciones en la sociedades operativas relacionadas, situación que no se ha dado en el caso del Banco de Santiago, en el cual Industrias Coia S.A. y filiales tenían una participación directa e indirecta en el patrimonio del citado Banco, ascendente al 18,57%, con anterioridad a la promulgación de la Ley N° 18.401 que dice relación con la normalización de las entidades financieras intervenidas.

En virtud de la referida Ley, el Banco de Santiago ha acordado efectuar una emisión parcial de hasta 1.710.000.000 de nuevas acciones de pago, con cargo al total de 11.400.000.000 de tales acciones representativas del aumento de capital de \$ 18.012.000.000 acordado en la Décima Junta Extraordinaria de Accionistas del mencionado Banco.

En el caso de que fueran suscritas y pagadas, por entidades no relacionadas, la totalidad de las acciones representativas del aumento de capital, la Sociedad Matriz vería reducida su participación directa e indirecta en el patrimonio del Banco de Santiago al 0,90%.

Además, se espera que durante el ejercicio 1986 se produzcan importantes modificaciones en la composición de la cartera de inversiones en empresas operativas de las empresas dependientes de la "Comisión Progres".

Teniendo presente lo anterior, se concluye que será necesario actualizar los referidos estudios financieros, con el objeto de determinar la capacidad de pago de las empresas relacionadas deudoras.

En base de lo señalado y dadas las características de los convenios suscritos y debido a que no es posible evaluar los efectos que pudieren derivarse de sus contingencias, ya que dicho convenio supone la obtención de recursos provenientes de la venta de activos, cuyos precios se verán afectados por el comportamiento de la actividad económica del país, la Sociedad Matriz ha estimado razonable constituir provisiones ascendentes al 20% de los saldos contables de las cuentas por cobrar a empresas relacionadas.

El detalle de estas provisiones y su efecto en los resultados consolidados del presente ejercicio neto de reajustes e intereses de las correspondientes cuentas por cobrar y otras provisiones es el siguiente:

	(Cargo) abono a resultados	
	1985	1984
	M\$	M\$
Provisión Inmobiliaria y Comercial San Jorge Ltda.	(13.815)	(3.256)
Provisión Constructora e Inmobiliaria Forestal S.A.	(1.251.220)	(243.945)
Provisión Compañía de Industrias y Desarrollo Limitada.	(37.610)	(9.295)
Reajustes e intereses Inmobiliaria y Comercial San Jorge Limitada.	32.046	32.581
Reajuste e intereses Constructora e Inmobiliaria Forestal S.A.	2.901.701	2.439.446
Reajuste e intereses Compañía de Industrias y Desarrollo Ltda.	87.220	78.374
	<u>1.718.322</u>	<u>2.293.905</u>

ii) Inversiones

De acuerdo a las instrucciones impartidas en la Circular N° 458 de la Superintendencia de Valores y Seguros, la Sociedad Matriz provisionó al 31 de diciembre de 1984, el 100% de la participación que posea en La Cooperativa Vitalicia Administradora de Fondos Mutuos S.A. El monto de dicha provisión, ascendente a M\$ 13.914 originó un cargo por igual valor a los resultados del ejercicio 1984.

Además, la Sociedad Matriz ha estimado provisionar el 50% del valor de las cuotas por rescatar del Fondo Mutuo Inversión y Ahorro una vez que éste efectúe la liquidación de aquellas inversiones que a la fecha mantiene en cartera. La actualización de la provisión antes señalada originó un cargo a los resultados consolidados del ejercicio ascendente a M\$ 2.472 (1984: M\$ 1.925).

Para dar cumplimiento a los requerimientos de provisiones sobre inversiones en acciones de la Sociedad Matriz no inscritas en el Registro de Accionistas de la Sociedad emisora contenidas en la Circular N° 420 de la Superintendencia de Valores y Seguros; la Sociedad Matriz ha procedido a constituir provisiones con cargo a los resultados consolidados del ejercicio por M\$ 203.714 (1984: M\$ 158.087). Dicha provisión corresponde al valor de adquisición actualizado de las siguientes acciones.

- 632.540.160 acciones de Administradora de Fondos de Pensiones Unión S.A. (222.000 acciones de ex AFP Alameda S.A.)
- 808.000 acciones de Línea Aérea del Cobre S.A.

En el ejercicio 1985 la Sociedad Matriz inscribió en el respectivo registro de accionistas de la Sociedad emisora 632.540.160 acciones de AFP Unión S.A., nombre con el cual se autorizó la fusión por incorporación de AFP San Cristóbal S.A. a AFP Alameda S.A., lo cual significó revertir provisiones constituidas en el ejercicio anterior por M\$ 173.729 con abono a reservas de Resultados acumulados - Patrimonio.

NOTA 12 - OTROS ACTIVOS CIRCULANTES

Al 31 de diciembre de 1985 se incluye en este rubro M\$ 279.720 (1984: M\$ 260.026) correspondientes al encaje depositado en el Banco Central de Chile, por operaciones en moneda extranjera, según lo dispuesto en la letra H del Capítulo XIV del compendio de cambios internacionales.

A la fecha de preparación de los presentes estados financieros consolidados la Sociedad Matriz ha solicitado al Banco Central de Chile la devolución de dicho encaje, por la derogación de la citada disposición.

Se incluye además M\$ 15.438 (1984: M\$ 79.196) correspondiente al saldo aplicado del producto líquido de la realización de prendas sobre acciones otorgadas en garantía al Banco Urquijo Unión S.A.

Además bajo este rubro se presenta el monto estimado que la Sociedad Matriz debiera rescatar una vez que el fondo mutuo Inversión y Ahorro en liquidación, haga efectiva aquellas inversiones que a la fecha mantiene en cartera, dicho monto asciende a M\$ 2.472 (1984: M\$ 2.613).

(CONTINUA)

INDUSTRIAS COIA S.A.

NOTA 13 - INVERSIONES EN EMPRESAS RELACIONADAS

Bajo el rubro Inversiones en empresas relacionadas se incluyen las siguientes inversiones, no indispensables para el giro, valorizadas de acuerdo a lo descrito en Nota 2 h):

Empresa	Inversiones		Participación directa		Acciones		Sociedad emisora			
	1985	1984	1985	1984	1985	1984	Valor bursátil unitario	Valor bursátil total	Patrimonio	Resultados utilidad (pérdida)
	M\$	M\$	%	%	N°	N°	1985	1985	1985	1985
Compañía de Petróleos de Chile S.A. (1 y 7)	3.904.762	3.890.264	14,05	14,73	84.278.132	88.356.857	24,08	14.448.000	27.273.503	(2.326.420)
Inmobiliaria y Comercial San Jorge Ltda. (2)	-	-	98,00	98,00	-	-	-	-	(1.911.038)	(639.244)
Compañía Inmobiliaria Forestal S.A.	1.032.995	1.032.995	9,80	9,80	980.000	980.000	-	-	10.158.985	(176.933)
Compañía Cervecerías Unidas S.A. (2)	-	-	9,91	9,91	11.861.365	11.861.365	3,50	418.822	(23.958.035)	(15.774.729)
Inmobiliaria Forestal Ltda. (2)	-	-	14,00	14,00	-	-	-	-	(2.774.549)	(2.115.833)
Industrias Tricolor S.A.	319.176	312.455	27,50	27,50	5.500.000	5.500.000	52,75	1.055.000	1.160.640	24.431
Administradora de Fondos de Pensiones Alameda S.A. (5)	-	188.915	-	20,00	-	200.000	-	-	-	-
Administradora de Fondos de Pensiones Unión S.A. (6)	128.249	-	31,65	-	1.202.396.159	-	-	-	405.211	82.301
Sociedad Pesquera Coloso S.A. (4)	285.982	212.813	2,37	2,37	2.369.622	2.085.268	58,00	5.800.000	12.068.680	2.758.831
Vina Santa Carolina S.A.	-	63	-	-	-	11.499	-	-	-	-
Banco de Santiago (3 y 8)	-	-	-	0,56	3.333.070	3.333.070	-	-	12.833.471	-
Total	5.671.164	5.637.505								

(1) En el proceso de valorización de la inversión en acciones de la Compañía de Petróleos de Chile S.A., se ha procedido a eliminar el efecto de las provisiones constituidas por esta Sociedad para cubrir eventuales pérdidas en la liquidación de instrumentos financieros emitidos por Industrias Coia S.A. El efecto acumulado directo e indirecto de estas eliminaciones ascendente a M\$ 154.718 (1984: M\$ 158.036) se abonó a la cuenta Utilidad inversión empresas relacionadas del Estado de resultados, con cargo a la inversión en la Compañía de Petróleos de Chile S.A.

(2) La Sociedad filial Inmobiliaria y Comercial San Jorge Ltda. y las sociedades coligadas Compañía Cervecerías Unidas S.A. e Inmobiliaria Forestal Ltda. presentan patrimonios negativos por lo cual se ha discontinuado la valorización de estas inversiones a su Valor Patrimonial Proporcional (VPP). La filial Inmobiliaria y Comercial San Jorge Ltda. registra un total de activos ascendentes a M\$ 727.755; al cierre del presente ejercicio (1984: M\$ 1.127.201), dentro del cual se incluyen 2.100.000 acciones de Línea Aérea del Cobre S.A., 19.190.754 acciones de Compañía de Seguros de Vida C.N.S. S.A., 16.671.843 acciones de la Compañía Cervecerías Unidas S.A. y 4.051.319 acciones de la Sociedad Pesquera Coloso S.A. La Sociedad Matriz no ha provisionado en sus estados financieros el equivalente al patrimonio negativo de su filial, dado que no existe compromiso de prestar respaldo adicional a dicha sociedad.

(3) Al 31 de diciembre de 1985 no existe inversión cruzada directa e indirecta con el Banco de Santiago, dado que dicha entidad bancaria, castigó el total de la inversión que poseía en Industrias Coia S.A. siguiendo expresas instrucciones de la Superintendencia de Bancos e Instituciones Financieras, de acuerdo a lo dispuesto en el Artículo 84 N° 8 de la Ley general de Bancos.

La participación de Industrias Coia S.A. en el Banco de Santiago corresponde a 3.333.070 acciones, que se encuentran garantizando créditos de la Sociedad Matriz, motivo por el cual se encuentra pendiente su enajenación para efectos de eliminar la inversión cruzada existente.

(4) Se ha incluido en este rubro la inversión en la coligada indirecta, Sociedad Pesquera Coloso S.A. La relación indirecta se da a través de las filiales Inmobiliaria y Comercial San Jorge Ltda. y Coia Ltda. y a través de Compañía de Petróleos de Chile S.A. y Compañía Cervecerías Unidas S.A. y sus sociedades relacionadas. La participación total directa e indirecta en dicha sociedad asciende a un 10,08% (1984: 10,08%).

(5) De acuerdo a las instrucciones impartidas en la Circular N° 420 de la Superintendencia de Valores y Seguros, al 31 de diciembre de 1984 fueron traspasadas a la cuenta Otros del rubro Otros activos, las inversiones equivalentes a 222.000 acciones de AFP Alameda S.A., cuyos traspasos definitivos a nombre de la Sociedad Matriz, se encontraban pendientes de inscribir en el Registro de Accionistas de la sociedad emisora.

Durante el presente ejercicio la Sociedad Matriz procedió a inscribir en el Registro de Accionistas respectivo, 632.540.160 acciones de AFP Alameda S.A., (ex AFP Alameda) producto de la fusión descrita en el párrafo siguiente.

(6) Por resolución N° E 4285 de la Superintendencia de Administradoras de Fondos de Pensiones de fecha 28 de junio de 1985, se autorizó la fusión por incorporación de AFP San Cristóbal S.A. a AFP Alameda S.A. y cambio de nombre de esta última por "AFP Unión S.A.", según lo acordado en Junta General Extraordinaria de Accionistas de AFP Alameda S.A. de fecha 9 de abril de 1985.

Dicha fusión significó para Industrias Coia S.A. una disminución en el porcentaje de participación, quedando en un 31,65%, contra un 42,2% en la primitiva AFP Alameda S.A.

(7) La Sociedad Matriz registra 27.421.538 (1984: 29.905.732) acciones de la Compañía de Petróleos de Chile S.A. que se encuentran inscritas a nombre de la filial Coia Ltda., en virtud expresa de mandatos y se encuentran entregadas en garantía para responder a obligaciones de la Sociedad Matriz con diferentes instituciones bancarias.

(8) Al 31 de diciembre de 1985, aun cuando el Banco de Santiago presenta patrimonio positivo, la inversión se mantiene valorizada en \$ 1, considerando para ello que a la fecha no es posible determinar el valor definitivo que le correspondería a Industrias Coia S.A., en dicha inversión; ya que con fecha 19 de abril de 1985, la Junta Extraordinaria de Accionistas del Banco de Santiago, aprobó el aumento de capital en los términos exigidos por la Superintendencia de Bancos e Instituciones Financieras en su Resolución N° 29 de fecha 29 de marzo de 1985.

Se emitirán 11.400 millones de acciones a un valor de UF 0,000656 cada una, lo que representa un aumento de capital de 7.478.400 Unidades de Fomento. Lo anterior significa que en el caso que los actuales accionistas no suscribieran proporcionalmente las nuevas acciones de pago, verían reducida su participación en el patrimonio del mencionado Banco al 5,00% de la que poseen actualmente.

NOTA 14 - INVERSIONES EN OTRAS SOCIEDADES

Bajo este rubro se presentan las siguientes inversiones, no indispensables para el giro, valorizadas de acuerdo a lo descrito en Nota 2 i).

Empresa Emisora	N° Acciones o Derechos	Saldo al 31 de diciembre de	
		1985	1984
		M\$	M\$
Vina Santa Carolina S.A.	11.499	66	71
Puerto de Lirquén S.A.	10.647	-	-
Compañía de Seguros de Vida C.N.S. S.A.	1.847.353	9.237	11.685
Banco Hipotecario de Fomento Nacional	1.045.467	156.820	251.278
Cristalerías Chile S.A.	18.123	688	580
Compañía Industrial El Volcán S.A.	162.302	-	3.695
Soc. Minera Pudahuel Ltda.	12,50%	52	52
TOTAL		166.863	267.333

NOTA 15 - MENOR VALOR DE INVERSIONES

El saldo neto del menor valor de inversiones ascendente a M\$ 15.828 (1984: M\$ 18.993) originado en la adquisición de acciones de Administradora de Fondos de Pensiones Unión S.A. (Ex AFP Alameda S.A.) se amortiza de acuerdo a lo señalado en Nota 2 j).

(CONTINUA)

INDUSTRIAS COIA S.A.

NOTA 16 - MAYOR VALOR DE INVERSIONES

Bajo este rubro se incluye el saldo neto del mayor valor de inversiones ascendente a M\$ 74.573 (1984: M\$ 111.860) originado en la adquisición de acciones de la Sociedad Pesquera Coloso S.A., el cual se amortiza de acuerdo a lo descrito en Nota 2 k).

NOTA 17 - DOCUMENTOS POR COBRAR

Bajo el rubro se incluyen los pagarés por cobrar al Banco Central de Chile, provenientes de la aplicación de las normas contenidas en el acuerdo 1466 referidas a las operaciones en moneda extranjera contraídas con anterioridad al 6 de agosto de 1982. Los documentos con vencimiento dentro de un año, se incluyen en el rubro Documentos por cobrar en el activo circulante M\$ 15.378 (1984: M\$ 5.901) y bajo el rubro Otros activos aquellos documentos con vencimientos superiores a un año M\$ 15.376 (1984: M\$ 15.379).

Además bajo este rubro se incluye mutuo por cobrar ascendente a M\$ 311 (1984: M\$ 829).

NOTA 18 - OTROS ACTIVOS - OTROS

Bajo este rubro, se presenta el valor del diferencial cambiario, determinado de acuerdo con lo señalado en Nota 2 m) por M\$ 640.906 (1984: M\$ 2.302.859).

Los cambios introducidos por el Banco Central de Chile al mecanismo del Dólar preferencial originaron una pérdida ascendente a M\$ 1.199.610.

Se hace presente, que los convenios suscritos por la Sociedad Matriz con sus acreedores, establecen que no obstante las nuevas condiciones, plazos y modalidades acordadas, si se tratare de obligaciones con acceso al tipo de cambio preferencial, tales créditos se pagarán de conformidad a los términos pactados originalmente, mientras la Sociedad Matriz tenga acceso al diferencial cambiario.

De igual manera, los convenios vigentes establecen un procedimiento por el cual los bancos acreedores pueden proveer de fondos a la Sociedad Matriz, a fin de que ésta pueda pagar las obligaciones con acceso al tipo de cambio preferencial, o bien que los pagos se realicen con fondos provenientes de dividendos u otros beneficios a que tengan derecho preferente, y en ambos casos los acreedores podrán exigir que les sean pagadas las sumas devueltas por el Banco Central de Chile a la Sociedad.

No obstante lo anterior, se constituyó una provisión, que cubriría las eventuales pérdidas que se generan al valorizar los pagarés del Banco Central de Chile a valor de mercado y las que se producirían en el caso que las obligaciones no fueran refinanciadas en moneda nacional en las fechas que se indican en el cuadro siguiente.

CALCULO DIFERENCIAL DE CAMBIO POR RECUPERAR DEL BANCO CENTRAL DE CHILE

	Chile MUS\$	Santiago MUS\$	Chemical MUS\$	Omnibank MUS\$	Crédito MUS\$	Edwards MUS\$	Colombia MUS\$	Cafetero MUS\$	Banesto MUS\$	Español MUS\$	Total Deuda MUS\$ 31/12/85	Factor de Devolución	Diferencial por Recuperar M\$
Chile 31/12/85	18.036	3.601	1.445	7.116	2.382	1.290	1.932	3.136	1.455	5	40.398	0,2655696	1.933.487
Enero 7 1986					91						91	0,2604904	4.272
Enero 19 1986										14	14	0,2517832	635
Enero 30 1986				1.333							1.333	0,2438016	58.569
Enero 5 1986						250					250	0,2191312	9.873
Enero 14 1986										3	3	0,2126008	114
Abril 2 1986								182			182	0,1988144	6.521
Abril 28 1986	2.333										2.333	0,1799488	75.660
Mayo 9 1986	1.250										1.250	0,1719672	38.740
Julio 7 1986					91						91	0,1291568	2.118
Agosto 28 1986							400				400	0,0914256	6.591
Sept. 29 1986	650										650	0,0682064	7.990
Octubre 2 1986								182			182	0,0660296	2.165
Octubre 6 1986	600										600	0,0631272	6.826
Octubre 17 1986										15	15	0,0551456	148
Posterior al 31/12/86	2.500				363			727		78	3.668		-
Totales	25.369	3.601	1.445	8.449	2.927	1.540	2.332	4.227	1.455	115	51.460		2.153.709
Provisión													(1.512.803)
Saldo al 31 de diciembre de 1985													640.906

Además al 31 de diciembre de 1984 se incluyeron derechos por cobrar ascendente a M\$ 316.175, correspondiente a inversiones en acciones no inscritas a nombre de la Sociedad Matriz.

M\$

Línea Aérea del Cobre S.A. (808.000 acciones)	184.399
AFP Alameda S.A. (222.000 acciones)	131.776
	316.175

Como se indica en Nota 11 ii) en el ejercicio 1985 fueron inscritas en el registro de accionistas respectivo las 632.540.160 acciones de AFP Alameda S.A., (ex AFP Alameda). Las 808.000 acciones de Línea Aérea del Cobre S.A. no han podido ser inscritas a nombre de la Sociedad Matriz por encontrarse en su totalidad otorgadas en garantía al Banco de Chile, razón por la cual en virtud de la Circular N° 420 de la Superintendencia de Valores y Seguros se encuentran provisionadas en un rubro. Estas acciones se encuentran garantizando obligaciones de las siguientes empresas relacionadas:

Empresa deudora	N° acciones	Empresa emisora	Tipo de garantía
Constructora e Inmobiliaria Forestal S.A.	158.392	Línea Aérea del Cobre S.A.	General
Inversiones Relocaví S.A.	649.608	Línea Aérea del Cobre S.A.	General

Es importante destacar que una respuesta afirmativa del Banco de Santiago a las peticiones, tanto de la Empresa como de las sociedades cedentes y deudoras, en el sentido de permitir que se cursen los traspasos sobre dichas acciones, significa reversar las contabilizaciones realizadas de acuerdo con las instrucciones de la Circular N° 420 de la Superintendencia de Valores y Seguros, e implicaría a la fecha un abono a resultados de M\$ 203.714.

NOTA 19 - IMPUESTO A LA RENTA

Al 31 de diciembre de 1985 y 1984 la Sociedad Matriz no ha constituido provisión para impuesto a la renta, por existir pérdidas tributarias acumuladas ascendentes a M\$ 3.021.003 (1984: 2.208.092) para impuesto de primera categoría. La filial Coia Ltda. al 31 de diciembre de 1985 y 1984 no ha constituido provisión para impuesto a la renta por presentar pérdidas tributarias ascendentes a M\$ 355.249 (1984: M\$ 238.621) por impuesto de primera categoría.

De acuerdo con la legislación tributaria vigente, dichas pérdidas debidamente reajustadas podrán ser imputadas a utilidades tributarias que se generen en ejercicios futuros sin limitación de tiempo.

(CONTINUA)

INDUSTRIAS COIA S.A.

NOTA 20 - VALORIZACION Y CLASIFICACION DE LAS OBLIGACIONES DE LA SOCIEDAD MATRIZ Y SU FILIAL CONTRAIDAS CON ANTERIORIDAD AL 17 DE ENERO DE 1983

La Sociedad Matriz y su filial, al 31 de diciembre de 1985, han procedido a valorizar sus obligaciones de acuerdo a los siguientes criterios:

- a) Obligaciones con acreedores valistas: El convenio de pagos suscrito con fecha 26 de diciembre de 1984 con los acreedores valistas de la Sociedad Matriz, estipula que estas obligaciones se actualizarán y devengarán intereses a partir del 17 de enero de 1983, de acuerdo a la variación de la Unidad de Fomento (UF), más intereses en función de una tasa fija del 12% real anual.

De acuerdo a lo señalado en el convenio referido, con fecha 15 de diciembre de 1994, se cancelará el total de la deuda en capital, reajustes e intereses.

La Sociedad Promotora General Progresá Ltda. se constituyó en fiadora y codeudora solidaria de las obligaciones señaladas precedentemente de acuerdo con el compromiso suscrito con fecha 24 de diciembre de 1984.

Sin perjuicio de lo anterior, la Sociedad Promotora General Progresá Ltda. pagará, sujeto a que ella misma, hubiera pagado sus obligaciones directas e indirectas con sus propios acreedores, en virtud del mismo compromiso referido anteriormente, una última cuota de intereses a cada uno de los acreedores valistas, un año después del vencimiento señalado en el párrafo anterior, o sea, el 15 de diciembre de 1995, la que será igual a la diferencia que resulte de comparar las cantidades pagadas o devengadas como intereses por el capital adeudado conforme a la tasa señalada, durante el período de vigencia de cada obligación y las que resulten de aplicar durante el mismo período al capital inicial adeudado, una tasa de interés del 8% anual sobre las obligaciones expresadas en Unidades de Fomento.

Consecuentemente con lo señalado, Industrias Coia S.A. ha aplicado en la actualización de dichas obligaciones, las normas contenidas en el Boletín Técnico N° 27 del Colegio de Contadores de Chile A.C., registrando para estos efectos el valor total de las obligaciones a la fecha de su vencimiento, las que han sido actualizadas de acuerdo a su cláusula de reajuste, con cargo a la cuenta de Corrección monetaria.

- b) Obligaciones con acreedores preferentes de la Sociedad Matriz: A la fecha de cierre de los presentes estados financieros consolidados, se encuentran vigentes convenios de pago de sus acreencias con los principales de ellos, que son el Banco de Santiago, el Banco Colocadora Nacional de Valores y el Banco de Chile (Nota 4). Dichas obligaciones devengan intereses de un 5% anual sobre el capital expresado en Unidades de Fomento para aquellas en moneda nacional y del LIBOR más un spread de un punto porcentual anual, para las expresadas en moneda extranjera y su vencimiento corresponde al siguiente programa de pago:

Fecha de vencimiento	% del Capital inicial a pagar en cada cuota
Enero 4 de 1988	3,55
Enero 4 de 1989	6,80
Enero 4 de 1990	11,33
Enero 4 de 1991	15,68
Enero 4 de 1992	18,62
Enero 4 de 1993	21,54
Enero 4 de 1994	22,48
	100,00%

Los intereses que devengan el capital inicial adeudado, se pagarán en cuotas anuales, a partir del 4 de enero de 1987.

No obstante lo anterior, la Sociedad Matriz pagará una última cuota de intereses a los referidos acreedores, un año después de vencida la última cuota de amortización de capital, ascendente a una suma que será igual a la diferencia entre las tasas de interés señaladas anteriormente y las que resulten de aplicar durante el mismo período, al mismo capital, intereses del 8% anual a las obligaciones en Unidades de Fomento y de LIBOR más 2,5 puntos porcentuales anuales a las obligaciones en moneda extranjera.

Es necesario destacar que el valor total de estos pasivos al 4 de enero de 1985 (fecha en que se firmó el Convenio de Reprogramación de pago de deudas) calculados de acuerdo a las condiciones originalmente pactadas en los respectivos contratos de créditos, comparadas con el valor total de los mismos créditos, a la misma fecha, valorizados de acuerdo a las condiciones de repactación de deuda, se origina un menor valor que al 31 de diciembre de 1985, es de M\$ 136.803 el cual se presenta adicionado a estos pasivos.

De acuerdo a las instrucciones impartidas por el boletín Técnico N° 27 del Colegio de Contadores de Chile A.C., dicho monto será amortizado en función del tiempo, según el calendario de pagos de la reprogramación de deudas, señalado anteriormente. Al 31 de diciembre de 1985, dicha aplicación originó un abono por este concepto de M\$ 22.656.

La Sociedad Matriz, teniendo presente principalmente el criterio prudencial, ha procedido a valorizar las obligaciones con los acreedores preferentes que a la fecha de cierre de los presentes estados financieros consolidados aún no formalizan convenios de reprogramación de pago de deudas, en función del LIBOR más una tasa que fluctúa entre un 1,5% y un 4%, de acuerdo con lo señalado originalmente en los contratos de crédito y se presentan clasificadas de acuerdo a sus vencimientos originales.

- c) Obligaciones de la Sociedad Filial Coia Ltda.: A la fecha de los presentes estados financieros consolidados, se encuentra vigente el convenio extrajudicial de abandono de bienes en favor de los acreedores, dicho convenio estipula que estas obligaciones se actualizan y devengan interés a partir del 13 de enero de 1983, de acuerdo a la variación de la Unidad de Fomento (UF), más intereses en función de una tasa de costo de fondos, que para el período 13 de noviembre de 1985 al 14 de noviembre de 1986 es de un 8% real anual (1984: 8% real anual). Las deudas se amortizarán en nueve cuotas anuales a partir del 15 de noviembre de 1986 hasta el 15 de noviembre de 1994. Los porcentajes de amortización para cada año serán los siguientes: 5,60%; 9,05%; 9,16%; 12,64%; 13,55%; 13,61%; 12,84%; 12,12% y 11,43%. El pago de intereses correspondientes, se realizará conjuntamente con la cancelación de cada cuota de amortización.

NOTA 21 - ACTIVOS Y PASIVOS EN MONEDA EXTRANJERA

A continuación se detallan los activos y pasivos en moneda extranjera incluidos en los presentes estados financieros consolidados, valorizados de acuerdo con lo señalado en Nota 2 d):

	1985	1984
	MUS\$	MUS\$
Activo Circulante		
Disponibles		
Otros activos	1.521	1.521
Pasivo Circulante		
Obligaciones con bancos e instituciones financieras - porción largo plazo	21.311	36.853
Pasivo a largo plazo		
Obligaciones con bancos e instituciones financieras	29.938	11.662

NOTA 22 - OBLIGACIONES CON BANCOS E INSTITUCIONES FINANCIERAS A CORTO PLAZO

Al 31 de diciembre de 1985, se presenta bajo este rubro el traspaso del largo plazo de obligaciones con bancos e instituciones financieras, de acuerdo con lo descrito en Nota 20.

Al 31 de diciembre de 1984 se presentaba bajo este rubro, Obligaciones con acreedores preferentes, valorizadas de acuerdo a lo señalado en Nota 20, además de acuerdo con la Circular N° 263 de la Superintendencia de Valores y Seguros, se incluía Broker en poder de bancos ascendente a M\$ 9.968. El detalle de las obligaciones es el siguiente:

Banco o institución financiera	UF	Totales
	1985	1984
Banco Colocadora Nacional de Valores	20.706	20.706
Banco Sud Americano	187.778	187.778
Banco de Santiago	6.799	6.799
Totales	215.283	215.283
Monto de capital adeudado	126.168	126.168
* Tasa de interés promedio anual	8%	-
PORCENTAJE OBLIGACIONES MONEDA EXTRANJERA:	-	-
PORCENTAJE OBLIGACIONES MONEDA NACIONAL:	100%	100%

INDUSTRIAS COIA S.A.

NOTA 23 - OBLIGACIONES CON BANCOS E INSTITUCIONES FINANCIERAS A LARGO PLAZO

El detalle de estas obligaciones, valorizadas de acuerdo a lo señalado en Nota 20 es el siguiente:

Banco o Institución Financiera	Moneda o índice de reajuste	Porción corto plazo	Más de 1 hasta 2	Más de 2 hasta 3	Más de 3 hasta 4	Más de 4 hasta 5	Más de 5 hasta 6	Más de 6 años	Total al 31/12/85	Tasa de interés anual promedio	Monto de capital adeudado total al 31/12/85	31 diciembre 1984 Porción corto plazo	Porción largo plazo
Banco de Chile	US\$	-	384.875	141.147	270.367	450.479	623.434	2.793.993	4.664.295	L + 2,50	4.072.707	2.537.845	1.189.640
Banco de Crédito e Inversiones	US\$	462.693	33.462	33.279	-	-	-	-	529.434	L + 3,00	367.720	340.295	88.412
Banco de A. Edwards	US\$	283.098	-	-	-	-	-	-	283.098	L + 3,75	183.860	186.343	40.556
Banco Colocadora Nacional de Valores	US\$	-	-	-	-	-	-	-	-	-	-	15.328	-
	UF	4.848	27.169	21.870	37.645	56.222	73.357	311.413	532.524	UF+ 8,00	499.034	280.809	177.569
Banco de Santiago	US\$	-	19.601	20.619	39.496	65.808	91.074	388.933	625.531	L + 2,50	594.958	524.890	-
	UF	-	161.109	114.070	218.500	364.060	503.836	2.298.501	3.660.076	UF+ 8,00	3.388.263	1.958.627	1.430.157
Banco Español	US\$	6.893	5.749	5.613	2.844	-	-	-	21.099	8,50	20.090	6.519	17.726
Banco del Pacífico	UF	-	-	-	-	-	-	30.268	30.268	UF+ 1,00	26.839	-	30.246
Banco Hipotecario de Fomento Nacional	UF	-	-	-	-	-	-	135.746	135.746	UF+ 1,00	120.368	-	135.652
Banco Cafetero	US\$	643.492	66.858	66.858	-	-	-	-	777.208	L+ 1,875	551.580	460.948	176.971
Banesto Banking Co.	US\$	267.576	-	-	-	-	-	-	267.576	L + 1,50	183.860	218.385	-
Banco de Colombia	US\$	428.727	-	-	-	-	-	-	428.727	L + 1,75	294.176	283.292	64.889
Chemical Bank	US\$	265.683	-	-	-	-	-	-	265.683	L + 1,50	183.860	215.942	-
Chilbank (ex Phibrobank)	US\$	1.553.470	-	-	-	-	-	-	1.553.470	L + 2,094	1.055.816	1.050.092	216.299
Banco Urquijo Unión S.A.	US\$	6.531	-	-	-	-	-	-	6.531	-	6.531	138.463	-
Banco Sudamericano	UF	-	-	-	-	-	-	118.802	118.802	UF+ 1,00	107.802	-	-
Totales		3.923.011	698.823	403.456	568.852	936.569	1.291.701	6.077.656	13.900.068		11.657.464	8.217.778	3.568.117

MONTO TOTAL MONEDA EXTRANJERA: 9.422.652 - 67,79%

MONTO TOTAL MONEDA NACIONAL : 4.477.416 - 32,21%

13.900.068 - 100,00%

NOTA 24 - PASIVO EXIGIBLE CORTO PLAZO

Rubro	Tipos de moneda						Totales	
	US\$ 1985	US\$ 1984	UF 1985	UF 1984	\$ no reajustables 1985	\$ no reajustables 1984	1985	1984
Otros pasivos circulantes (1)	-	19.223	-	8.851	5.548	15.683	5.548	43.757
Totales	-	19.223	-	8.851	5.548	15.683	5.548	43.757
Deuda de capital otorgado (1)	-	19.223	-	8.851	5.548	15.683	5.548	43.757
Tasa de interés promedio anual	-	-	-	-	-	-	-	-
Porcentaje obligaciones moneda extranjera:	- %							
Porcentaje obligaciones moneda nacional :	100 %							

(1) Comprende las siguientes obligaciones según su clasificación en el Balance general:

	1985	1984
Préstamos por pagar	M\$ 3.983	M\$ 5.121
Deudas por pagar	1.289	18.997
Otros pasivos circulantes	276	416
Totales	5.548	19.223
		43.757

NOTA 25 - CAPITAL Y RESERVAS

El movimiento de las cuentas de capital y reservas por los ejercicios terminados al 31 de diciembre de 1985 y 1984 ha sido el siguiente:

	Capital pagado	Mayor valor en inversiones en sociedades	Reserva legal	Utilidades (pérdidas) acumuladas	Pérdida del ejercicio	Total
	M\$	M\$	M\$	M\$	M\$	M\$
Saldo al 1° de enero de 1984	5.700.096	2.591.439	909.660	(2.861.200)	(4.559.853)	1.780.142
Distribución pérdida 1983	-	-	-	(4.559.853)	(4.559.853)	-
Ajuste inversiones en acciones no inscritas a nombre de la Sociedad	-	(493)	-	2.469	-	1.976
Revalorización del capital propio financiero	1.265.421	574.847	201.945	(1.647.130)	-	395.083
Ajuste de inversiones a valor patrimonial proporcional	-	(159.984)	-	-	(1.232.056)	(159.984)
Pérdida del ejercicio	-	-	-	-	(1.232.056)	(1.232.056)
Saldo al 31 de diciembre de 1984	6.965.517	3.005.809	1.111.605	(9.065.714)	(1.232.056)	785.161
Distribución pérdida 1984	-	-	-	(1.232.056)	1.232.056	-
Revalorización del capital propio financiero	1.845.862	796.539	294.575	(2.728.908)	-	208.068
Ajuste de inversiones a Valor patrimonial proporcional	-	144.441	-	-	-	144.441
Reverso ajuste inversiones en acciones no inscritas a nombre de la Sociedad	-	-	-	173.729	-	173.729
Resultado del ejercicio	-	-	-	-	(4.034.207)	(4.034.207)
Saldo al 31 de diciembre de 1985	8.811.379	3.946.789	1.406.180	(12.852.949)	(4.034.207)	(2.722.808)

(CONTINUA)

INDUSTRIAS COIA S.A.

- Los saldos de capital y reservas al 31 de diciembre de 1984 se muestran a sus valores históricos para los efectos de este cuadro. En el balance comparativo dichos saldos se muestran actualizados según se indica en Nota 2 c).

- De conformidad con lo dispuesto en el Artículo 10 de la Ley N° 18.046, al 31 de diciembre de 1985 se ha incorporado al capital pagado el monto proporcional correspondiente a la revalorización de dicho capital pagado, quedando éste representado por 64.000.000 acciones de un valor nominal de \$ 137,68 cada una (1984: \$ 108,84 cada una).

- Tal como se indica en Nota 2 h), las inversiones en empresas relacionadas han sido valorizadas de acuerdo a la metodología del Valor Patrimonial Proporcional (VPP). El ajuste de estas inversiones a dicho valor, originó un abono a la Reserva mayor valor de inversiones en sociedades de M\$ 144.441 (1984: cargo por M\$ 159.984) el cual se descompone como sigue:

Inversiones

Ajuste a VPP

Sociedad Pesquera Coloso S.A.
Compañía de Petróleos de Chile S.A.
Administradora de Fondos de Pensiones Unión S.A.
Inmobiliaria Forestal Ltda.

1985	1984
M\$	M\$
25.764	-
511.013	(149.774)
(392.336)	(10.210)
144.441	(159.984)

Las variaciones patrimoniales del ejercicio antes señaladas de Compañía de Petróleos de Chile S.A., se producen principalmente, por los ajustes al Valor Patrimonial Proporcional de la inversión en su filial Celulosa Arauco y Constitución S.A. En el caso de Administradora de Fondos de Pensiones Unión S.A., el efecto es originado principalmente por la Fusión de dicha Sociedad, indicada en Nota 13.

NOTA 26 - CONTINGENCIAS Y COMPROMISOS

1) Garantías directas

Para garantizar diversas operaciones de crédito de la Sociedad se ha entregado en garantía acciones por M\$ 4.205.289 (1984: M\$ 4.376.648) y bienes raíces por M\$ 89.702 (1984: M\$ 92.024). El detalle de las garantías de tipo general y los saldos de créditos garantizados es el siguiente:

Naturaleza de la garantía	Tipo de reajuste	Saldos pendientes de pago		Activo comprometido	N° de acciones o derechos		Acreedor prestatario	Tipo de garantía	Valor contable de la garantía			
		1985	1984		1985	1984			1985	1984		
		M\$	M\$						M\$	M\$		
Préstamos bancarios	Variación dólar y Pesos reajustables	4.285.607	3.913.674	Acciones Cía. Petróleos de Chile S.A.	10.379.803	10.379.803	Banco de Santiago	General	478.503	454.439		
				Acciones Cía. Cervacerías Unidas S.A.	9.600.334	9.600.334	Banco de Santiago	General	-	-		
				Acciones Sociedad Pesquera Coloso S.A.	469.603	413.251	Banco de Santiago	General	56.675	42.174		
				Acciones A.F.P. Alameda S.A.	-	200.000	Banco de Santiago	General	-	288.915		
				Acciones Manufacturas de Cobre S.A.	23.700	23.700	Banco de Santiago	General	3.010	1.794		
				Acciones Cía. Industrial El Volcán S.A.	162.302	162.302	Banco de Santiago	General	4.869	3.893		
				Acciones Cristalerías Chile S.A.	16.476	16.476	Banco de Santiago	General	625	500		
				Acciones Banco Hipot. Fomento Nacional	1.045.467	1.045.467	Banco de Santiago	General	156.820	231.178		
				Acciones A.F.P. Unión S.A.	569.855.999	-	Banco de Santiago	General	60.781	-		
				Edificio Portales 47 Vía del Mar	100%	100%	Banco de Santiago	General	25.834	26.484		
				Oficina Ahumada 11 Santiago	100%	100%	Banco de Santiago	General	63.868	65.328		
		Préstamos bancarios	Variación dólar	4.664.295	3.727.485	Acciones Cía. Petróleos de Chile S.A.	33.001.224	33.001.224	Banco de Chile	General	1.330.400	1.454.540
		Préstamos bancarios	Pesos reajustables	118.802	187.778	Acciones Cía. Petróleos de Chile S.A.	-	4.078.725	Banco Sud Americano	General	-	179.237
		Préstamos bancarios	Variación dólar	283.298	226.899	Acciones Cía. Petróleos de Chile S.A.	1.075.045	1.075.045	Banco A. Edwards	General	50.257	47.784
Préstamos bancarios	Variación dólar	1.553.470	1.266.391	Acciones Cía. Petróleos de Chile S.A.	21.023.175	21.023.175	Omnibank	Específica	972.237	923.894		
Préstamos bancarios	Variación dólar	777.208	637.919	Acciones Cía. Petróleos de Chile S.A.	3.573.984	3.573.984	Banco Cafetero	General	167.079	158.841		
				Acciones Cía. Cervacerías Unidas S.A.	414.939	414.939	Banco Cafetero	General	-	-		
				Acciones Sociedad Pesquera Coloso S.A.	794.731	699.363	Banco Cafetero	General	95.914	71.374		
				Acciones Banco de Santiago	1.600.000	1.600.000	Banco Cafetero	General	-	-		
				Préstamos bancarios	Variación dólar	428.727	348.181	Acciones Cía. Petróleos de Chile S.A.	2.484.193	2.484.193	Banco de Colombia	General
				Acciones Cía. Cervacerías Unidas S.A.	600.000	600.000	Banco de Colombia	General	-	-		
Préstamos bancarios	Variación dólar	265.683	215.942	Acciones Cía. Petróleos de Chile S.A.	1.154.689	1.154.689	Chemical Bank	General	53.980	51.227		
				Acciones Banco de Santiago	1.689.457	1.689.457	Chemical Bank	General	-	-		
Préstamos bancarios	Variación dólar	267.576	218.385	Acciones Cía. Petróleos de Chile S.A.	732.837	732.837	Banesto Banking Co.	General	34.259	32.373		
				Acciones Cía. Cervacerías Unidas S.A.	129.315	129.315	Banesto Banking Co.	General	-	-		
Préstamos bancarios	Variación dólar	529.434	428.707	Acciones Sociedad Pesquera Coloso S.A.	311.609	274.216	Banco de Crédito e Inversiones	General	37.607	27.893		
				Acciones Cía. Petróleos de Chile S.A.	1.473.157	1.473.157	Banco de Crédito e Inversiones	General	66.964	63.574		
Préstamos bancarios	Pesos reajustables	445.956	393.558	Acciones Industrias Tricolor S.A.	2.500.000	2.500.000	Banco Colocadora Nacional de Valores	General	145.080	142.023		
Préstamos bancarios	Variación dólar	21.099	24.245	Acciones Industrias Tricolor S.A.	3.000.000	3.000.000	Banco Español	General	174.096	170.470		
										4.205.289	4.376.648	
										89.702	92.024	
										4.294.991	4.448.472	
Subtotal de acciones												
Subtotal Bienes Raíces												
Total Garantía Directa												

INDUSTRIAS COIA S.A.

Saldo pendiente de pago		Activo comprometido		N° de acciones o derechos	
1985	1984	1985	1984	1985	1984
Acciones Cía. Petróleos de Chile S.A.					
				2.799.587	
Acciones Cía. Petróleos de Chile S.A.					
				1.006.098	
Acciones AFP Unión S.A.					
				256.435.290	
Acciones AFP Unión S.A.					
				176.655.360	
Acciones AFP Unión S.A.					
				199.449.600	
Acciones AFP Alameda S.A.					
				90.000	
Acciones AFP Alameda S.A.					
				62.000	
Acciones AFP Alameda S.A.					
				70.000	
Lote N° 2 Fondo Las Ceizlas Valparaíso					
				422	
Lote N° 2 Fondo Las Ceizlas Valparaíso					
				422	

1) Traspaso de Acciones

tal como se indica en Nota 11 ii), la Sociedad Matriz ha inscrito en el respectivo registro de accionistas 632.540.160 acciones de AFP Unión S.A. (ex AFP Alameda S.A.). Las acciones de Línea Aérea del Cobre S.A. 808.000 (1984: 808.000) aún no han sido inscritas en el respectivo registro de accionistas.

2) Mandato sobre Acciones

a la fecha de los presentes estados financieros consolidados, existen 27.421.538 (1984: 29.905.732) acciones de Compañía de Petróleos de Chile S.A. de propiedad de la Sociedad Matriz, inscritas a nombre de la filial Coia Ltda. en el Registro de Accionistas de dicha sociedad emisora, correspondientes a saldos de resciliaciones de ventas y compras efectuadas por mandatos pendientes de inscribir, a nombre de Industrias Coia S.A.

3) Modificaciones

La Sociedad Matriz durante los ejercicios terminados al 31 de diciembre de 1985 y 1984 ha sido notificada en conformidad a la Ley N° 4.287 sobre realización de prenda de valores mobiliarios a favor del Banco de Colombia de Panamá, Omnibank A.G. (ex Phibro), Banco Francés de Comercio Exterior, Seattle First National Bank, Deutsch Sudamerikanische Bank Aktiengesellschaft, Banco Cafetero de Panamá, Chemical Bank y Banesto Bank Co.

4) Avals y Garantías obtenidos de Terceros

La Sociedad Matriz mantiene a la fecha de estos estados financieros consolidados, avals obtenidos del Banco Español de Chile por un monto de \$ 21.099 (1984: \$ 16.830) para garantizar operaciones de crédito con bancos extranjeros.

Las sociedades relacionadas Compañía de Industrias y Desarrollo Ltda. y Sociedad Inmobiliaria Forestal S.A., mantienen entregadas al Banco de Chile 752.138 (1984: 752.138) y 2.425.829 (1984: 2.425.829) acciones de Maquinarias Maco S.A.C. e I. y de Compañía de Seguros de Vida Consorcio Nacional de Seguros S.A., respectivamente, para responder por obligaciones de la Sociedad Matriz.

La filial Coia Ltda. tiene entregadas en garantía 19.212.171 (1984: 21.199.638) acciones COPEC S.A., a varios bancos nacionales y extranjeros con el objeto de garantizar créditos otorgados a la Sociedad Matriz. Las filiales Inmobiliaria y Comercial San Jorge Ltda. y Coia Ltda. constituyeron garantía general a favor del Banco de Santiago sobre 16.671.843 (1984: 16.671.843) acciones de Compañía Cervecerías Unidas

INDUSTRIAS COIA S.A.

Acreedor prestatario	Tipo de garantía	Valor contable de la garantía		Empresa Garantizada	Relación
		1985 M\$	1984 M\$		
Banco Continental	General	-	121.393	Industrias Tricolor S.A.	Coligada
Banco Chile	General	-	44.721	Industrias Tricolor S.A.	Coligada
Banco de Santiago	General	27.352	-	Inversiones Las Raíces Ltda.	Propiedad
Banco de Santiago	General	18.842	-	Administración Comercial Ltda.	Indirecta
Banco de Santiago	General	21.274	-	Constructora e Inmobiliaria Forestal S.A.	Indirecta
Banco de Santiago	General	-	85.012	Inversiones Las Raíces Ltda.	Propiedad
Banco de Santiago	General	-	38.564	Administración Comercial Ltda.	Indirecta
Banco de Santiago	General	-	66.120	Constructora e Inmobiliaria Forestal S.A.	Indirecta
Subtotal acciones		67.468	375.810		
Banco de Santiago	General	106.011	106.011	Cía. Inmobiliaria Forestal S.A.	Indirecta
Banco de Santiago	General	106.011	106.011	Promotora Placilla S.A.	Indirecta
Banco de Santiago	General	106.011	106.011	Inmobiliaria Parque de Peñuelas S.A.	Propiedad
Banco de Santiago	General	106.011	106.011	Constructora e Inmobiliaria Forestal S.A.	Indirecta
Banco de Santiago	General	106.011	106.011	Constructora e Inmobiliaria Forestal Ltda.	Indirecta
Banco de Santiago	General	106.011	106.011	Inmobiliaria y Comercial Choshuenco Ltda.	Indirecta
Banco de Santiago	General	106.011	106.011	Cía. Inmobiliaria Los Misioneros Ltda.	Indirecta
Subtotal Bienes Raíces		742.077	742.077		
Total garantía indirecta		809.545	1.117.887		

S.A., 4.051.319 (1984: 3.565.162) acciones de Sociedad Pesquera Coloso S.A., 5.213.033 (1984: 5.213.033) acciones COPEC S.A., con el objeto de garantizar el pago de obligaciones que directa y/o indirectamente le puedan adeudar cada filial y/o Industrias Coia S.A.

Las sociedades relacionadas Sociedad de Desarrollo Industrial y Agrario Ltda. y Cía. CPA 1 y Sociedad de Desarrollo Industrial y Agrario Ltda. y Cía. CPA 2, han hipotecado y/o prendado a favor del Banco de Santiago para responder por obligaciones de Industrias Coia S.A.; seis bienes raíces ubicados en la Región Metropolitana, 1.463.600 (1984: 1.463.600) acciones de Inmobiliaria Las Loicas S.A., 197.875 (1984: 197.875) acciones de Inversora Isla Picton S.A., 933 (1984: 933) acciones de Inversora Isla Nueva S.A., 6.807 (1984: 6.807) acciones de Inversora Isla Lennox S.A., el 92% (1984: 92%) de los derechos en Promotora General Progres S.A. y otras garantías menores.

Fiadora y Codeudora solidaria

Con fecha 5 de octubre de 1984, la sociedad Promotora General Progres Ltda. se constituyó en fiadora y codeudora solidaria por todas las obligaciones que directa o indirectamente tenga en el presente o en el futuro Industrias Coia S.A. con el Banco de Santiago y con el Banco Colocadora Nacional de Valores.

Con fecha 24 de diciembre de 1984, la sociedad Promotora General Progres Ltda. se constituyó en fiadora y codeudora solidaria de la obligación de Industrias Coia S.A. de pagar a sus acreedores valistas que optaron por la Alternativa B de pago, la totalidad del capital e intereses acordados en el Convenio suscrito el 26 de diciembre de 1984.

7) Usufructo de Acciones

Con fecha 30 de diciembre de 1980 la Sociedad Matriz aportó a su filial Inmobiliaria y Comercial San Jorge Ltda., la nuda propiedad o nudo dominio sobre determinadas acciones reservándose la Sociedad el usufructo hasta el 30 de diciembre de 1985. La Sociedad Matriz en su condición de usufructuaria tenía el derecho a percibir los dividendos que las respectivas emisoras pagaran en dinero o en acciones liberadas, y a recibir para sí las crías o acciones liberadas que provenían de fondos distintos de los de revalorización.

Al 31 de diciembre de 1984 la Sociedad Matriz era usufructuaria de las siguientes acciones:

Compañía de Cervecerías Unidas S.A.	12.279.810 acciones
Viña Santa Carolina S.A.	7.518.970 acciones

INDUSTRIAS COIA S.A.

NOTA 27 - TRANSACCIONES CON ENTIDADES RELACIONADAS

- Durante los ejercicios terminados al 31 de diciembre de 1985 y 1984 la Sociedad ha efectuado las siguientes transacciones con entidades relacionadas:

Sociedad	RUT	Relación	Monto de la transacción		(Cargo) abono a resultados		Transacción
			1985 M\$	1984 M\$	1985 M\$	1984 M\$	
Sociedad Pesquera Coloso S.A.	93.065.000-5	Coligada	17.895	25.077	-	-	Dividendos percibidos
Watt's Alimentos S.A.	92.220.000-9	Indirecta	27.322	6.311	-	-	Cancelación por cuenta de Industrias Coia S.A.
Promotora General Progreso Ltda.	93.256.000-3	Indirecta	2.405	2.276	1.832	1.681	Arrendos devengados
Inmobiliaria y Comercial San Jorge Ltda.	87.766.500-3	Filial	42	-	-	-	Pago gastos menores
Inmobiliaria y Comercial San Jorge Ltda.	87.766.500-3	Filial	27.549	48.897	(11.162)	(5.057)	Dividendos aplicados a deuda de Industrias Coia S.A.
Inmobiliaria y Comercial San Jorge Ltda.	87.766.500-3	Filial	-	-	18.231	29.324	Reajuste e Interes cuenta corriente neto de provisiones
Constructora e Inmobiliaria Forestal S.A.	93.604.000-4	Indirecta	-	-	(317.818)	(267.191)	Reajuste e Interes cuenta corriente
Sociedad de desarrollo Industrial y Agrario y Cia Ltda. CPA 1 y 2	84.747.000-K 84.473.900-1	Indirecta	32.192	-	(8.835)	-	Garantías aplicadas a deudas
Sociedad Inversiones Petrohue S.A.	94.699.000-0	Propiedad	-	-	(112.429)	(178.860)	Reajuste e Interes devengado
Inversiones Las Raíces Ltda.	88.050.000-7	Propiedad	-	-	(3.065)	(4.875)	Reajuste e Interes devengado
Comercial Las Vertientes	88.821.700-2	Indirecta	-	-	(55.737)	(90.259)	Reajuste e Interes devengado
Sociedad de Rentas La Invernada Ltda.	88.637.400-3	Indirecta	-	-	(153.187)	(243.702)	Reajuste e Interes devengado
Forestal S.A.	90.146.000-0	Propiedad	-	-	(21.380)	(34.014)	Reajuste e Interes devengado
Administradora de Fondos de Pensiones Provida S.A.	98.000.400-7	Indirecta	-	-	-	(190.053)	Reajuste e Interes devengado
Socinver S.A.	96.074.000-9	Indirecta	-	-	(65.581)	-	Reajuste e Interes devengado
Pesquera GUanaye Ltda.	92.063.000-6	Indirecta	-	-	(134.412)	(213.833)	Reajuste e Interes devengado
Reaseguradora Bernardo O'Higgins S.A.	99.298.000-1	Indirecta	-	-	-	(62.444)	Reajuste e Interes devengado
Inversiones O'rea S.A.	96.138.000-8	Indirecta	-	-	(39.251)	-	Reajuste e Interes devengado
Compañía de Seguros de Vida CNS S.A.	99.012.000-5	Indirecta	-	-	-	(80.478)	Reajuste e Interes devengado
Compañía de Seguros Generales CNS S.A.	99.061.000-2	Indirecta	-	-	(35.220)	(44.295)	Reajuste e Interes devengado
Compañía de Petróleos de Chile S.A.	90.690.000-9	Coligada	-	-	(231.860)	(291.589)	Reajuste e Interes devengado
Sociedad Austral de Electricidad S.A.	90.021.000-0	Indirecta	-	-	(5.165)	(6.496)	Reajuste e Interes devengado
Constructora e Inmobiliara Forestal S.A.	93.604.000-4	Indirecta	-	-	1.650.481	2.195.502	Reajuste e Interes cuenta corriente neto de provisiones
Compañía de Industrias y Desarrollo Ltda.	81.292.300-5	Propiedad	-	-	49.610	69.079	Reajuste e Interes pagaré por cobrar neto de provisiones

La Sociedad Matriz y Filial realizan con el Banco de Santiago S.A. operaciones bancarias propias de su giro.

NOTA 28 - REMUNERACIONES AL DIRECTORIO

Durante el ejercicio terminado al 31 de diciembre de 1985, se canceló al Directorio de la Sociedad Matriz por concepto de remuneraciones por funciones de asesoría a la Sociedad M\$ 2.985 (1984: M\$ 7.267), según el siguiente detalle:

Cargo	Concepto	Nombre	Monto M\$
Presidente	Honorarios	José M. González García	800
Director	Honorarios	Sergio Cardone Solari	400
Director	Honorarios	Horacio Eyzaguirre Johnston	400
Director	Honorarios	Ramón Cifuentes Ovalle	350
Director	Honorarios	Jorge González Costabal	100
Presidente (*)	Remuneración	Luis A. Araya Marchant	935
			2.985

(*) En ejercicio hasta el 30 de abril de 1985

NOTA 29 - TRANSACCIONES DE ACCIONES

De acuerdo al registro de accionistas, durante el ejercicio terminado al 31 de diciembre de 1985 se registraron las siguientes transacciones:

	Compra	Venta
Luis Araya Marchant Presidente del Directorio	2.333	-

Durante el ejercicio terminado al 31 de diciembre de 1984 no se registraron transacciones de acciones de la Sociedad Matriz por parte de los señores Directores, Gerente General, Inspectores de Cuentas y Accionistas Mayoritarios de la Sociedad.

NOTA 30 - SANCIONES

Al 31 de diciembre de 1985

Durante el ejercicio la Superintendencia de Valores y Seguros no aplicó ningún tipo de sanciones a la Sociedad Matriz, a sus administradores y ejecutivos.

Al 31 de diciembre de 1984

Por Resolución exenta 090 del 22 de junio de 1984, la Superintendencia de Valores y Seguros aplicó censura al Presidente de la Sociedad Matriz, por la omisión en el aviso de citación a la Junta de Accionistas pasada, de que en dicha Junta se informaría acerca de Acuerdos de Directorio adoptados bajo las circunstancias previstas en el Artículo 44 de la Ley N° 18.046.

NOTA 31 - OTROS INGRESOS Y OTROS EGRESOS FUERA DE LA EXPLOTACION

La composición de estas cuentas de resultado es la siguiente:

	1985 M\$	1984 M\$
Otros ingresos fuera de la explotación:		
Dividendos	683	501
Utilidad en venta activo fijo	709	-
Abono por reverso valor patrimonial proporcional de acciones no inscritas	-	126.105
Utilidad en compra instrumentos financieros de la propia emisión	594.407	-
Actualización dividendos aplicados a deuda	7.436	2.855
Otros	9.876	-
	613.111	129.461
Otros egresos fuera de explotación:		
Provisión sobre cuentas por cobrar	1.302.646	83.780
Provisión a valor bursátil inversiones	92.505	101.601
Castigo extraordinario menor valor de inversiones	-	224.524
Gastos relativos al convenio judicial preventivo	-	9.157
Amortización derechos por cobrar	203.714	158.087
Provisión inversiones	-	13.914
Pérdida aplicación factores decrecientes dólar preferencial	1.199.610	-
Provisión derecho dólar preferencial	1.512.803	-
Pérdidas de cambios	48.100	-
Pérdida en aplicación garantía a Obligación	75.636	22.862
Otros	6.976	613.925
	4.441.990	-



MINISTERIO DE VIVIENDA Y URBANISMO

SERVICIO DE VIVIENDA Y URBANIZACION XII REGION

LICITACION PUBLICA N° 3/86

CARACTERISTICAS: Proyecto y construcción de 104 viviendas como mínimo en las comunas de Punta Arenas, Puerto Natales, Porvenir, Cerro Sombrero, Camerón y Puerto Williams.

FINANCIAMIENTO: Mandato intendencia XII Región, Fondo Social Presidencia de la República y F.N.D.R.

MONTOS FIJOS: Fondo Social Pres. de la República \$ 79.750.000 F.N.D.R. \$ 19.750.000

REGIMEN CONTRATO: Suma alzada (D.S. N° 29 de 1984 de V. U.)

PARTICIPANTES: Contratistas inscritos en el Registro A1, primera y segunda categoría, del Registro Nacional de Contratistas del MINVU, que cumplan con la capacidad económica exigida por el D.S. N° 127 de 1977 (V. y U.)

VENTA DE ANTECEDENTES: A partir del día 21 de abril de 1986, en el SERVIU Región de Magallanes Avenida Bulnes N° 2086, 4to. piso, Punta Arenas y SERVIU Metropolitano, calle Serrano N° 89, Santiago.

VALOR DE ANTECEDENTES: \$ 2.000 I.V.A. incluido.

PRESENTACION DE LAS OFERTAS: El día 26 de mayo de 1986, en la oficina del director SERVIU Región de Magallanes y Antártica Chilena, calle Chiloe N° 878, Punta Arenas, a las 17.00 horas.

DIRECTOR SERVIU XII REGION

INMOBILIARIA SANTA BLANCA S.A.

Junta General Ordinaria de Accionistas

Cítase para el día martes 6 de mayo de 1986, a las 19 Hrs. en Av. Providencia 2653, 13° piso, Oficina 1308, objeto conocer y pronunciarse sobre balance y memoria 1985, y demás objetos propios Junta Ordinaria.

Podrán participar titulares de acciones inscritas con cinco días de anterioridad al de la Junta en el Registro de Accionistas.

EL DIRECTORIO

"INMOBILIARIA DE DEPORTES

LA DEHESA S.A."

(Sociedad Anónima Abierta)

1. JUNTA GENERAL ORDINARIA DE ACCIONISTAS

Por acuerdo del Directorio, cítase a la Junta General Ordinaria de Accionistas de la "Sociedad Inmobiliaria de Deportes La Dehesa S.A." a 2da. citación el día 7 de mayo de 1986 a las 18.00 hrs. en Av. Camino Club de Golf 2501, Santiago, con el fin de tratar lo siguiente:

- Memoria y Balance al 31/12/85 e informe de los auditores externos.
- Designación de auditores externos para el próximo balance y
- Demás materias propias de esta junta.

2. JUNTA GENERAL EXTRAORDINARIA DE ACCIONISTAS

Por acuerdo de Directorio, cítase a la Junta General Extraordinaria de Accionistas de la Sociedad Inmobiliaria de Deportes La Dehesa S.A. a 2da. citación el día 7 de mayo de 1986 a las 18.30 hrs. en Av. Camino Club de Golf 2501, Santiago, con el fin de tratar lo siguiente: Venta de una Franja de 30.000 m² aprox., fracción de bien raíz de la sociedad.

Con motivo de la Junta Extraordinaria y la Ordinaria, la calificación de los poderes se efectuará a la hora señalada para cada asamblea. Sólo podrán participar en esta junta los titulares de acciones inscritas en el registro de accionistas con 5 días de anticipación a la celebración de las Juntas.

EL DIRECTORIO

BANCO NACIONAL

Cítase a Junta Ordinaria de Accionistas para el día 30 de abril de 1986, a las 19 horas, la que se efectuará en la casa matriz del Banco, calle Bandera 287 de Santiago y en la cual se tratarán todas las materias propias de una junta ordinaria, así como de aquellas a las que se refiere el artículo 44 de la Ley 18.046.

EL PRESIDENTE

TERMAS Y AGUA DE PANIMAVIDA S.A.

Por acuerdo del Directorio y en conformidad a los Estatutos Sociales se cita a los señores accionistas a Junta Ordinaria, la que se celebrará el día 29 de abril de 1986, a las 17.00 horas, en las oficinas de la Sociedad, Huérfanos 539, Of. i, piso 3°, Santiago.

Se someterán a la consideración de la Junta, la Memoria, Balance del ejercicio al 31 de diciembre de 1985 y demás asuntos de su incumbencia.

El Balance General fue publicado en este mismo diario con fecha 11 de abril de 1986.

Tendrán derecho a participar en la Junta los titulares de acciones inscritas en el Registro respectivo, con 5 días de anticipación a la fecha en que ésta se realice.

Los poderes serán calificados el mismo día de la Junta, entre las 16.30 y 17.00 horas.

EL PRESIDENTE

INDUSTRIAS COIA S.A.

(CONCLUSION)

NOTA 32 - HECHOS POSTERIORES

Correspondiente al ejercicio terminado al 31 de diciembre de 1985:

Con fecha 22 de enero de 1986, fue modificado el Convenio Preventivo Extrajudicial de Promotora General Progres Ltda. (Nota 4).

Con fecha 24 de enero de 1986 el señor Sergio Cardone Solari presentó la renuncia al cargo de Director de la Sociedad. El Directorio acordó designar a su reemplazante en una próxima sesión de Directorio.

Con fecha 30 de enero de 1986, se procedió a la enajenación de 1.202.396.159 acciones de Administradora de Fondos de Pensiones Unión S.A. Dicha transacción originó un abono a los resultados del ejercicio 1986, ascendente a M\$ 50.442.

Con fecha 31 de enero de 1986, el señor Juan Braun Lyon presentó la renuncia al cargo de Director Suplente de la Sociedad.

Correspondiente al ejercicio terminado al 31 de diciembre de 1984.

- Con fecha 2 de enero de 1985, se realizó una Junta General Extraordinaria de Accionistas de la Sociedad, en la que se ratificó el mandato de administración otorgado a la Comisión Liquidadora, junto con conferirle la facultad de hacer uso de la razón social y asumir la administración de la Sociedad, todo ello de acuerdo a la Cláusula cuarta de la Proposición de Modificación de Convenio Judicial Preventivo, acordado el 13 de noviembre de 1984.

- En enero de 1985 se celebraron acuerdos con los principales acreedores preferentes de la Sociedad estando aún pendiente la formalización de los convenios con los restantes.

Sin perjuicio de lo anterior, en la preparación de los estados financieros consolidados al 31 de diciembre de 1984, se han mantenido los vencimientos originales de la totalidad de las obligaciones.

EDUARDO ROMO MARTINEZ
Contador General
Reg. C.C. 19721-0

RICARDO MUÑOZ PARRA
Gerente General

Price Waterhouse



DICTAMEN DE LOS AUDITORES INDEPENDIENTES

Santiago, 25 de febrero de 1986

Señores Accionistas y Directores
Industrias Coia S.A.

1 Hemos examinado los balances generales consolidados de Industrias Coia S.A. y sus filiales al 31 de diciembre de 1985 y 1984 y los correspondientes estados consolidados de resultados y de cambios en la posición financiera por los ejercicios terminados en esas fechas. Nuestros exámenes fueron practicados de acuerdo con normas de auditoría generalmente aceptadas e incluyeron, por lo tanto, comprobaciones parciales de la contabilidad y la aplicación de otros procedimientos de auditoría en la medida que consideramos necesaria en las circunstancias.

2 Según se indica en Notas 4 y 5, la Sociedad Matriz y determinadas empresas relacionadas a ella en las que se mantienen inversiones y cuentas por cobrar, entraron en cesación de pagos en los primeros

meses de 1983 y han estado desarrollando gestiones tendientes a regularizar su situación financiera a través de acuerdos con sus acreedores. Dichas empresas relacionadas suscribieron convenios con sus acreedores en el curso del ejercicio 1984. En el caso de la Sociedad Matriz, se acordó en 1984 un convenio de abandono de bienes en favor de sus acreedores valistas y un plan de pago de sus obligaciones y en enero de 1985 se celebraron acuerdos con los principales acreedores preferentes de la Sociedad. A la fecha no es posible predecir el grado de recuperación que se obtendrá de las cuentas por cobrar a sociedades relacionadas y los efectos que se producirán sobre los valores de las inversiones que posee la Sociedad Matriz y que, en conjunto, representan la principal parte de sus activos, ni los efectos definitivos que podrían derivarse de las fórmulas de pago que se acuerden con los acreedores preferentes de la Sociedad Matriz con los que aún no se formalizan los convenios respectivos.

- Debido a que no es posible predecir los efectos que se derivarán de las situaciones descritas en el párrafo 2 anterior, no estamos en condiciones de expresar una opinión formal sobre los estados financieros consolidados de Industrias Coia S.A. y sus filiales al 31 de diciembre de 1985 y 1984.

Alberto López-Hermida
C.C. N° 18732-8

Ricardo Muñoz Parra

AGRICOLA EL PEÑON S.A. Y FILIAL

ESTADO CONSOLIDADO DE CAMBIOS EN LA POSICION FINANCIERA VARIACIONES EN LOS COMPONENTES DEL CAPITAL DE TRABAJO

Por los ejercicios terminados
al 31 de diciembre de

1985 1984

M\$

M\$

ACTIVO CIRCULANTE		
Disponible y depósitos a plazo	(15.080)	(119.721)
Valores negociables	116.809	(116.854)
Deudores por ventas y deudores varios	44.218	(18.286)
Documentos y cuentas por cobrar a empresas	9.638	(64.673)
Relaciones	2.790	2.034
Existencias	7.135	(3.477)
Otros	165.510	(320.977)

PASIVO CIRCULANTE		
Obligaciones con bancos	374.677	(96.355)
Obligaciones a largo plazo con vencimiento dentro de un año	313	(8.636)
Dividendos por pagar	324	396
Cuentas y documentos por pagar	(9.924)	14.747
Documentos y cuentas por pagar a empresas	8.220	46.361
Relaciones	1.051	(3.347)
Provisiones y retenciones	608	(698)
Otros	375.269	(47.532)

DEL CAPITAL DE TRABAJO	540.779	(368.509)
	=====	=====

Las Notas adjuntas N°s 1 a 28 forman parte integral de estos estados financieros consolidados

NOTAS A LOS ESTADOS FINANCIEROS CONSOLIDADOS 31 DE DICIEMBRE 1985 y 1984

NOTA 1 - INSCRIPCION EN EL REGISTRO DE VALORES

El Peñon S.A., sociedad matriz, es una sociedad anónima abierta sujeta a la fiscalización de la Superintendencia de Valores y Seguros y se encuentra inscrita bajo el N° 78 del Registro de Valores.

NOTA 2 - RESUMEN DE LOS CRITERIOS CONTABLES APLICADOS

Bases utilizadas en la consolidación

Los estados financieros consolidados al 31 de diciembre de 1985 y 1984 han sido preparados de acuerdo a principios de contabilidad generalmente aceptados y normas e instrucciones impartidas por la Superintendencia de Valores y Seguros y disposiciones específicas sobre sociedades anónimas contenidas en la Ley N° 16.046 de octubre de 1981. Los estados financieros consolidados incluyen los activos, pasivos y resultados de su filial Turismo e Inmobiliaria Bío-Bío S.A. a la cual posee el 63,34% de participación del capital accionario total (63,34% en 1984).

Las transacciones y saldos significativos entre las compañías han sido eliminados en la consolidación.

Corrección monetaria

El objeto de reflejar en los estados financieros consolidados las variaciones en el poder adquisitivo de la moneda ocurridas en los ejercicios, las variaciones han corregido monetariamente el patrimonio, sus activos y pasivos no monetarios y las cuentas de resultados, de acuerdo con disposiciones legales vigentes.

La corrección monetaria fue calculada según las normas legales vigentes a la luz del Índice de Precios al Consumidor (IPC) y fue de un 26,5% en 1985 (22,2% en 1984).

Las cifras comparativas del ejercicio 1984 han sido actualizadas en un 26,5%, lo que representa la variación del Índice de Precios al Consumidor (IPC) desde noviembre de 1984 a noviembre de 1985 y han sido reclasificadas para los efectos de cumplir con disposiciones sobre presentación de estados financieros comparativos.

Saldos en moneda extranjera

Los saldos en moneda extranjera han sido traducidos a pesos al tipo de cambio vigente al cierre del ejercicio de \$ 183,86 por US\$ 1 (\$ 128,24 por US\$ 1 en 1984).

Depósitos a plazo

Las inversiones se presentan valorizadas al costo más reajustes e intereses acumulados al cierre del ejercicio, los que han sido abonados a ingresos financieros en el estado consolidado de resultados.

Valores negociables

En este rubro se presentan, Pagarés Dólar Preferencial emitidos por el Banco Central de Chile e inversiones en cuotas de fondos mutuos, ajustados a su valor de mercado y de rescate, respectivamente.

Deudores por ventas

Los deudores por ventas se presentan netos de la provisión para cuentas incobrables constituida al cierre de cada ejercicio.

g) Existencias

Las existencias están expresadas a valores aproximados de reposición calculados de acuerdo con las disposiciones vigentes. Los valores así determinados no exceden, en general, los valores de realización.

h) Activo fijo

Los bienes del activo fijo se presentan a su costo corregido monetariamente más el valor originado por una retasación técnica efectuada al 31 de diciembre de 1979 de acuerdo con la Circular N° 1.529 de la Superintendencia de Valores y Seguros.

La depreciación se ha calculado sobre bases reajustadas y de acuerdo a los años de vida útil remanente de los bienes.

i) Inversiones en empresas relacionadas

De acuerdo con disposiciones vigentes, las inversiones en empresas relacionadas se presentan al valor patrimonial proporcional calculado a la fecha de cierre de cada ejercicio.

El mayor valor en inversiones, originado por compras de acciones de las filiales Turismo e Inmobiliaria Bío-Bío S.A. y Sociedad de Renta Edificio Carrera S.A., determinado a la fecha de adquisición, se presenta como cuenta complementaria de activo y se abonará a resultados en un plazo de cinco años en cuotas trimestrales corregidas monetariamente, salvo en el caso en que el abono a resultados fuese inferior a las pérdidas proporcionales originadas en las filiales, considerando el mismo período, en cuyo caso se aumentará el abono a resultados para igualarlo con las pérdidas del ejercicio.

j) Inversiones en otras sociedades

Las inversiones en otras sociedades se presentan al costo más corrección monetaria.

k) Indemnización por años de servicio

La filial está afecta al régimen de indemnización por años de servicio al personal. La provisión a valor actual constituida para este efecto ha sido determinada, al cierre de cada ejercicio, a base del método del costo devengado y de acuerdo con los convenios y contratos vigentes.

l) Otros activos

Bajo este rubro, se han clasificado los valores por recuperar del Banco Central de Chile provenientes del diferencial cambiario a que tienen acceso los deudores de obligaciones en dólares estadounidenses que se encuentran acogidas al beneficio del dólar preferencial (Nota 10). La recuperación de este diferencial se concretará en un plazo máximo de diez años a partir de la fecha de materialización del pago o amortización de los créditos respectivos y devengará un interés del 3% anual. El saldo de los pagarés recibidos por las amortizaciones efectuadas, se presenta bajo Valores negociables (Nota 2 e).

m) Pérdida - derecho dólar preferencial

Al 31 de diciembre de 1985, las sociedades han contabilizado como valores por recuperar, el monto que resulta de aplicar el mecanismo de cálculo establecido en el Acuerdo N° 1657-03-850627 del Comité Ejecutivo del Banco Central de Chile.

La diferencia resultante entre el monto así determinado y aquel calculado al 28 de junio de 1985 en conformidad a lo dispuesto en la Circular N° 284 de la Superintendencia de Valores y Seguros, ascendente a M\$ 988.924 ha sido cargada a los resultados del ejercicio, y se presenta bajo el rubro Otros egresos fuera de la explotación en el estado consolidado de resultados.

NOTA 3 - CAMBIOS CONTABLES

Durante los ejercicios 1985 y 1984 no se han registrado cambios en la aplicación de los principios contables.

NOTA 4 - CORRECCION MONETARIA

La aplicación del mecanismo de corrección monetaria descrito en Nota 2 b) originó un abono neto a resultados de M\$ 34.953 (M\$ 39.065 en 1984) de acuerdo al siguiente detalle:

(Cargos) abonos a resultados

	1985	1984
	M\$	M\$
Actualización de activos no monetarios	954.385	1.093.087
Actualización de pasivos no monetarios	(643.269)	(822.278)
Revalorización del capital propio financiero	(276.163)	(231.744)
Abono neto a resultados	34.953	39.065
Actualización de las cuentas de resultados	87.754	(23.209)
Saldo de la cuenta Corrección monetaria	122.707	15.856
	=====	=====

NOTA 5 - VALORES NEGOCIABLES

El detalle de los Valores negociables presentados bajo este rubro, valorizados de acuerdo con los criterios descritos en Nota 2 e), es el siguiente:

	1985	1984
	M\$	M\$
Pagarés Dólar Preferencial	110.338	17.357
Cuotas de fondos mutuos	23.828	-
	134.166	17.357
	=====	=====

(CONTINUA)

AGRICOLA EL PEÑON S.A. Y FILIAL

Los Pagars Dólar Preferencial se presentan ajustados a su valor de mercado, para lo cual las sociedades han contabilizado una provisión de M\$ 36.416 (M\$ 4.731 en 1984).

NOTA 6 - EXISTENCIAS

Al cierre de cada ejercicio, la composición del rubro es la siguiente:

	1985	1984
	M\$	M\$
Comestibles	3.651	2.066
Bebidas	1.639	1.465
Suministros de operación	8.116	6.856
Otros	347	576
	13.753	10.963
	=====	=====

NOTA 7 - ACTIVO FIJO

Los bienes del activo fijo se encuentran valorizados de acuerdo a los criterios descritos en Nota 2 h), y su detalle es el siguiente:

	1985	1984
	M\$	M\$
Terrenos:		
Hotel El Araucano - Concepción	5.465	5.465
Hotel Carrera - Santiago	8.514	8.514
Otros terrenos	3.155	3.155
	17.134	17.134
Construcciones y obras de infraestructura:		
Hotel El Araucano - Concepción	64.465	64.465
Hotel Carrera - Santiago	165.084	163.124
Otras construcciones	320	1.604
	229.869	229.193
Maquinarias y equipos:		
Máquinas y equipos	501.624	485.211
Vehículos y equipos de transporte	9.636	11.347
Lencería, loza y cristalería	7.821	11.434
	519.081	507.992
Otros activos fijos:		
Mobiliario hotelero	13.301	13.301
Muebles, útiles y enseres	2.407	2.407
	15.708	15.708
Mayor valor por retasación técnica del activo fijo:		
Terreno del Hotel El Araucano - Concepción	99.132	99.132
Terreno del Hotel Carrera - Santiago	426.888	426.888
Otros terrenos	40.078	40.078
Edificio del Hotel El Araucano - Concepción	627.642	627.642
Edificio del Hotel Carrera - Santiago	1.607.696	1.607.696
Otras construcciones	7.750	7.750
	2.809.186	2.809.186
Depreciaciones	(538.062)	(438.405)
Total activo fijo neto	3.052.916	3.140.808
	=====	=====

NOTA 9 - INVERSIONES EN EMPRESAS RELACIONADAS

a) Bajo Inversiones en empresas relacionadas, en el rubro Otros activos, se incluyen las siguientes inversiones, consideradas indispensables para el giro:

Sociedad	Nº de acciones	Porcentajes de participación %	Patrimonio de las sociedades M\$	Valor patrimonial proporcional M\$	Resultado del ejercicio M\$	Resultado proporcional M\$	Valor bursátil unitario \$	Valor bursátil total M\$
Al 31 de diciembre de 1985								
Lucchetti S.A.	43.073.266	17,521	3.155.249	552.828	262.672	46.022	3,90	968.774
Agromercantil Ltda.	-	45,000	13.953	6.279	4.031	1.814	-	-
				559.107		47.836		
				=====		=====		
Al 31 de diciembre de 1984								
Lucchetti S.A.	43.073.266	17,521	3.101.975	543.493	385.945	67.621	3,67	900.231
Agromercantil Ltda.	-	45,000	9.923	4.466	4.646	2.091	-	-
				547.959		69.712		
				=====		=====		

La depreciación del ejercicio fue cargada a las siguientes cuentas de resultados:

	1985	1984
	M\$	M\$
Costos de la explotación	99.374	99.342
Gastos de administración	2.605	3.056
Total cargo a resultados por depreciaciones	101.979	102.398
	=====	=====

El cargo a los resultados del ejercicio incluye la depreciación del mayor valor por retasación técnica del activo fijo (M\$ 44.518 en 1985 y M\$ 44.667 en 1984).

El rubro Maquinarias y equipos incluye M\$ 7.821 (M\$ 11.434 en 1984) correspondiente a artículos de lencería, loza, cristalería y cuchillería que se mantienen para el normal funcionamiento del Hotel Carrera de Santiago. La parte de estos equipos que está en uso ha sido valorizada al 50% de su valor de reposición y aquellos existentes en bodega no se deprecian, cargándose a resultados las reposiciones efectuadas.

En junio de 1985 la sociedad matriz vendió bienes del activo fijo que tenían un valor de libros de M\$ 4.094 y depreciaciones acumuladas de M\$ 2.221. Estas ventas originaron una pérdida de M\$ 59, que se presenta incluida en el rubro Otros egresos fuera de la explotación en el estado consolidado de resultados.

En abril de 1984 la sociedad matriz vendió a la sociedad relacionada Drenco Minas S.A. (ex - Agroforestal Tamarugo Ltda.), el predio agrícola correspondiente a la parcela N° 20 del Fundo Santa Teresa de Tango, lo que originó una utilidad de M\$ 8.918 que se presenta incluida en el rubro Otros ingresos fuera de la explotación en el estado consolidado de resultados al 31 de diciembre de 1984.

Por otra parte, durante el ejercicio anterior la filial Turismo e Inmobiliaria Bio-Bio S.A. vendió a empresas relacionadas, bienes del activo fijo que tenían un valor neto en libros de M\$ 142.670. La venta de estos bienes originó utilidades por M\$ 366 y pérdidas por M\$ 32.642, que se presentan incluidas en los rubros Otros ingresos y Otros egresos fuera de la explotación respectivamente, en el estado consolidado de resultados al 31 de diciembre de 1984.

NOTA 8 - VENTA DE ACTIVO FIJO

Tal como se explica en Nota 28, Turismo e Inmobiliaria Bio Bio S.A. acordó con sus bancos acreedores transferir a la filial Sociedad de Renta Edificio Carrera S.A. la totalidad de su activo fijo que en lo principal está representado por el Hotel Araucano de Concepción.

(CONTINUA)

AGRICOLA EL PEÑON S.A. Y FILIAL

Como se indica en Nota 2 i) el aumento de los porcentajes de participación en las filiales Turismo e Inmobiliaria Bío-Bío S.A. y Sociedad de Renta Edificio Carrera S.A. mediante la adquisición de 1.632.623 de acciones y de 516.247 acciones respectivamente, ha determinado un mayor valor de inversiones que actualizado asciende a M\$ 29.264 (1984: M\$ 184.671) netos de M\$ 155.406 (1984: M\$ 49.420), correspondientes a la amortización del ejercicio. Al 31 de diciembre de 1985, en virtud de lo establecido en la circular N° 368 de la Superintendencia de Valores y Seguros, la sociedad matriz ha recalculado el traspaso normal a resultados proyectado a cinco años, con el propósito de igualar la amortización del ejercicio a las pérdidas proporcionales originadas por la inversión en la filial Turismo e Inmobiliaria Bío Bío S.A. En consecuencia, al cierre de cada ejercicio los saldos de las cuentas Mayor valor de inversiones y Amortización del mayor valor de inversiones están compuestos como sigue:

Sociedad compradora	Sociedad emisora	Nº de acciones compradas	Porcentaje	Mayor valor de inversiones		Amortización del mayor valor de inversiones	
				1985 M\$	1984 M\$	1985 M\$	1984 M\$
Agropecuaria El Peñón S.A.	Turismo e Inmobiliaria Bío-Bío S.A.	1.627.670 durante 1983	35,77	-	143.919	143.919	39.251
Agropecuaria El Peñón S.A.	Turismo e Inmobiliaria Bío-Bío S.A.	4.953 durante 1984	0,11	-	1.050	1.050	116
Turismo e Inmobiliaria Bío-Bío S.A.	Sociedad de Renta Edificio Carrera S.A.	556.685 durante 1983	3,53	27.352	37.280	9.928	9.928
Turismo e Inmobiliaria Bío-Bío S.A.	Sociedad de Renta Edificio Carrera S.A.	59.562 durante 1984	0,38	1.912	2.422	509	125
				29.264	184.671	155.406	49.420

En junio de 1984, la sociedad matriz vendió su inversión que ascendía al 10% en Ganadera del Valle del Anta S.A. (empresa argentina), a su matriz Forestal Quilenco S.A., lo que originó una utilidad de M\$ 139 que se presenta incluida en el rubro Otros ingresos fuera de explotación en el estado consolidado de resultados al 31 de diciembre de 1984.

NOTA 10 - OTROS ACTIVOS
Como se indica en Nota 2 i), en este rubro se han clasificado los valores por re-
parar del Banco Central de Chile provenientes de créditos en dólares estadounidenses con derecho al beneficio del dólar preferencial.

Al 31 de diciembre de 1985, este diferencial ha sido determinado considerando los alcances del Acuerdo del Comité Ejecutivo del Banco Central N° 1466-03-850627, que implica reconocer el diferencial cambiario sólo por las obligaciones en dólares contraídas con anterioridad al 6 de agosto de 1982 y con vencimientos anteriores al 31 de diciembre de 1986; en tanto que en el ejercicio anterior, este diferencial comprende la totalidad de las obligaciones en dólares contraídas antes del 6 de agosto de 1982, según lo estipulaba el Acuerdo N° 1466-03-820903 del citado Comité Ejecutivo.

En consecuencia, al cierre de cada ejercicio, la composición de este rubro es la siguiente, neto de la provisión a que se refiere la Nota 12 d):

	1985 M\$	1984 M\$
- Pagars por recibir del Banco Central por obligaciones canceladas	85.171	27.825
- Diferencial proveniente de obligaciones aún no canceladas	15.775	903.701
	100.946	931.526

El diferencial proveniente de obligaciones aún no canceladas al 31 de diciembre de 1985, dará acceso a las sociedades al derecho a recibir los Pagars correspondientes de acuerdo a los siguientes vencimientos:

	M\$
Enero de 1986	14.300
Diciembre de 1986	1.475
	15.775

NOTA 11 - OBLIGACIONES A CORTO Y LARGO PLAZO

Las principales obligaciones incluidas en el pasivo circulante y en el pasivo a largo plazo se detallan a continuación:

OBLIGACIONES CON BANCOS E INSTITUCIONES FINANCIERAS A CORTO PLAZO

BANCO O INSTITUCION FINANCIERA	US\$		Otras monedas extranjeras		U.F.		\$ no reajustables		Totales	
	1985	1984	1985	1984	1985	1984	1985	1984	1985	1984
	M\$	M\$	M\$	M\$	M\$	M\$	M\$	M\$	M\$	M\$
Banco Sud Americano	-	-	-	-	-	-	-	40.164	-	40.164
Totales	-	-	-	-	-	-	-	40.164	-	40.164

Porcentaje de obligaciones en moneda extranjera: 0%
Porcentaje de obligaciones en moneda nacional : 0%

Estas obligaciones incluyen intereses devengados al cierre del ejercicio anterior de M\$ 2.214

(CONTINUA)

AGRICOLA EL PEÑON S.A. Y FILIAL

PASIVO EXIGIBLE A CORTO PLAZO

RUBRO	TIPOS DE MONEDAS								Totales	
	US\$		Otras monedas extranjeras		U.F.		\$ no reajustables			
	1985	1984	1985	1984	1985	1984	1985	1984	1985	1984
	M\$	M\$	M\$	M\$	M\$	M\$	M\$	M\$	M\$	M\$
Obligaciones del largo plazo con vencimiento dentro de un año	-	427	-	-	22.818	22.977	4.806	4.533	27.624	27.937
Documentos por pagar	1.085	1.018	-	100	9.358	5.772	556	-	10.999	6.890
Documentos y cuentas por pagar a empresas relacionadas (Detalle en Nota 21-b)	6.206	4.223	-	-	465	-	907	11.575	7.578	15.798
Otros pasivos circulantes	-	-	-	-	670	753	32.669	28.754	33.339	29.507
Totales	7.291	5.668	-	100	33.311	29.502	38.938	44.862	79.540	80.132
Monto de capital adeudado	1.085	-	-	-	33.014	-	37.955	-	72.054	-
Tasa de interés promedio anual	-	-	-	-	4,94	-	0,77	-	2,67	-

Porcentaje de obligaciones en moneda extranjera : 1,51%

Porcentaje de obligaciones en moneda nacional : 98,49%

El rubro Obligaciones del largo plazo con vencimiento dentro de un año incluye M\$ 1.254 (M\$ 1.090 en 1984) correspondientes a intereses devengados al cierre de cada ejercicio.

El rubro Documentos y cuentas por pagar a empresas relacionadas incluye:

- a) M\$ 6.690 (M\$ 3.404 en 1984) de cuentas no correspondientes al giro de la empresa.
b) M\$ 6.232 (M\$ 2.760 en 1984) correspondientes a intereses devengados.

OBLIGACIONES CON BANCOS E INSTITUCIONES FINANCIERAS A LARGO PLAZO (INCLUYE PORCION DEL CORTO PLAZO)

BANCO O INSTITUCION FINANCIERA	MONEDA O INDICE DE REAJUSTE	PORCION CORTO PLAZO	AÑOS AL VENCIMIENTO												TOTAL AL 31/12/85	TASA DE INTERES ANUAL PROMEDIO	CAPITAL ADEUDADO TOTAL AL 31/12/85	
			MAS DE 1 HASTA 2	MAS DE 2 HASTA 3	MAS DE 3 HASTA 4	MAS DE 4 HASTA 5	MAS DE 5 HASTA 6	MAS DE 6 HASTA 7	MAS DE 7 HASTA 8	MAS DE 8 HASTA 9	MAS DE 9 HASTA 10	MAS DE 10 HASTA 11	MAS DE 11 HASTA 12	MAS DE 12 HASTA 13				
			M\$	M\$	M\$	M\$	M\$	M\$	M\$	M\$	M\$	M\$	M\$	M\$				M\$
Banco Concepción	US\$	-	-	-	-	-	-	-	-	49.827	49.827	49.828	49.828	49.828	299.432	648.570	5	648.570
	UF	-	-	-	-	-	-	-	-	-	-	-	-	-	-	-	-	-
Banco Sud Americano	US\$	-	-	-	-	-	-	-	-	-	-	-	-	-	-	-	-	-
	UF	-	-	-	-	-	-	-	-	15.980	15.980	15.980	15.980	15.980	129.171	209.071	5	209.071
	UF	9.183	-	77.200	77.200	77.199	77.199	-	-	-	-	-	-	-	-	308.728	10,10	306.756
Banco del Estado	US\$	-	-	-	-	-	-	-	-	-	-	-	-	-	-	-	-	-
	UF	-	-	-	-	-	-	-	-	117.137	117.137	117.137	117.137	117.137	949.058	1.534.743	7	1.534.743
Banco de Chile	US\$	-	-	-	-	-	-	-	-	-	-	-	-	-	-	-	-	-
	UF	-	-	-	-	-	-	-	-	54.693	54.693	54.693	54.693	54.693	493.722	767.187	5	767.187
Banco O'Higgins (No del giro)	US\$	-	-	-	-	-	-	-	-	31.031	31.031	31.031	31.031	31.031	249.482	404.637	-	404.637
Banco O'Higgins (Del giro)	US\$	2.074	52.153	43.893	44.764	44.764	25.865	-	-	-	-	-	-	-	-	211.439	7,59	211.439
Totales		11.257	52.153	121.093	121.964	121.963	103.064	-	-	268.668	268.668	268.669	268.669	268.669	2.220.865	4.084.445	6,26	4.084.445

Monto total en moneda extranjera: M\$ 211.439

Monto total en moneda nacional : M\$ 3.873.006

BANCO O INSTITUCION FINANCIERA	MONEDA O INDICE DE REAJUSTE	31 DE DICIEMBRE DE 1984	
		PORCION CORTO PLAZO	PORCION LARGO PLAZO
Banco Concepción	US\$	148.043	354.265
	UF	-	-
Banco Sud Americano	US\$	19.203	406.060
	UF	-	-
Banco del Estado	US\$	129.494	1.107.680
	UF	702	166.265
Banco de Chile	US\$	33.094	567.782
	UF	-	-
Banco O'Higgins (No del giro)	US\$	13.273	163.306
	UF	-	174.486
Banco O'Higgins (Del giro)	US\$	1.961	186.557
		345.770	3.126.401

(CONTINUA)

AGRICOLA EL PEÑON S.A. Y FILIAL

Como se indica en Nota 28, Turismo e Inmobiliaria Bío Bío S.A. ha renegociado con sus acreedores bancarios la reestructuración de su pasivo, que básicamente ha consistido en:
- Reestructuración de las obligaciones transformándolas en su equivalente a unidades de fomento.
- Ejecución de nuevos plazos de vencimiento y tasas de interés. Al respecto, estas obligaciones serán canceladas con el equivalente a 571.960,84 unidades de fomento en un plazo de doce años a contar de la fecha del convenio, con seis años de gracia para el pago del capital, el cual se pagará en cuotas semestrales, iguales y consecutivas, una vez expirado el plazo de gracia. Los intereses serán pagados semestralmente, no considerándose plazo de gracia para el pago de los mismos. El saldo de la deuda más sus intereses respectivos se pagará al cumplirse doce años de vigencia del Convenio con los bancos acreedores. La tasa de interés será de 5% anual.

En septiembre de 1985, Agrícola El Peñón S.A. convino con el Banco Sud Americano la reestructuración de sus créditos que ascendían a US\$ 1.552.100, en virtud de lo cual se transformaron en su equivalente a unidades de fomento, quedando dichas obligaciones representadas por UF 109.565.

Con fecha 31 de julio de 1984, la filial Sociedad de Renta Edificio Carrera S.A. procedió a cancelar todas sus obligaciones contraídas con el Banco Sud Americano por MUS\$ 1.315 y Republic National Bank of Dallas por MUS\$ 1.000, mediante la dación en pago de 5.825.855 acciones de Compañía General de Electricidad Industrial S.A. y 5.754.101 acciones de INDIVER S.A., de las cuales 131.942 acciones y 131.942 acciones, respectivamente, eran de propiedad de Turismo e Inmobiliaria Bío Bío S.A., y el pago en efectivo ascendente a M\$ 16.352. Esta operación, después de presentar el diferencial entre el tipo de cambio del dólar preferencial y referencial, ascendente a M\$ 44.821, originó un abono a resultados de M\$ 122.245 que se presenta bajo el rubro Otros ingresos fuera de la explotación en el estado consolidado de resultados al 31 de diciembre de 1984.

PASIVO EXIGIBLE A LARGO PLAZO

MONEDA O INDICE DE REAJUSTE	ANOS AL VENCIMIENTO	TOTAL					TASA DE INTERES ANUAL PROMEDIO	MONTO DE CAPITAL ADEUDADO TOTAL AL 31/12/85	31 DE DICIEMBRE DE 1984	
		MAS DE 1 HASTA 2	MAS DE 2 HASTA 3	MAS DE 3 HASTA 4	MAS DE 4 HASTA 5	MAS DE 5 HASTA 6			PORCION CORTO PLAZO	PORCION LARGO PLAZO
		M\$	M\$	M\$	M\$	M\$			M\$	M\$
Documentos y cuentas por pagar a empresas relacionadas (No corres- pondientes al giro)	US\$	9.377	9.377	18.564	18.555	-	55.863	Libor + 2,25%	55.883	55.936
Otros pasivos a largo plazo	UF	22.547	-	-	-	-	22.547	7%	22.547	22.977
	\$	4.098	-	-	-	-	4.098	7%	3.386	4.533
	\$	2.098	2.000	2.000	2.000	2.304	10.402	8%	-	6.526
Totales		38.120	11.377	20.564	20.555	2.304	92.930	11,70%	92.218	116.007

Nota: total en moneda extranjera: M\$ 55.883

Nota: total en moneda nacional : M\$ 37.047

El rubro Otros pasivos incluye M\$ 712 correspondientes a intereses de largo plazo.

NOTA 12 - PROVISIONES Y CASTIGOS

Al cierre de cada ejercicio, las provisiones constituidas corresponden a los siguientes conceptos y montos:

Pasivo circulante	1985	1984
	M\$	M\$
Obligaciones con el personal	8.761	7.275
Deudas de balance	750	633
Impuestos	670	752
Otros varios	857	101
	11.038	8.761
	=====	=====

Deudores por ventas

El movimiento registrado durante ambos ejercicios por la provisión para deudas por ventas, (Nota 2 f), en moneda histórica, ha sido el siguiente:

	1985	1984
	M\$	M\$
Saldo inicial	183	74
Incremento de la provisión	75	800
Castigos	-	(691)
Saldo al 31 de diciembre	258	183
Saldo al 31 de diciembre de 1984, actualizado	-	232
	=====	=====

Provisión por ajuste a cotización bursátil de Pagarés Dólar Preferencial

Como se indica en Nota 2 e), los Pagarés Dólar Preferencial se presentan ajustados a su valor de mercado. Al efecto, las sociedades han constituido una provisión, cuyo movimiento en moneda histórica ha sido el siguiente:

	1985	1984
	M\$	M\$
Saldo inicial	3.740	-
Incremento de la provisión con cargo a los resultados del ejercicio	14.099	3.740
Traspaso proporcional de la provisión cons- tituida en valores por recuperar pagados	25.748	-
Reverso proporcional de la provisión por venta de pagarés	(7.171)	-
Saldo al 31 de diciembre	36.416	3.740
Saldo al 31 de diciembre de 1984, actualizado	-	4.731
	=====	=====

d) Provisión para el diferencial entre el tipo de cambio preferencial y referencial

El Acuerdo N° 1.556 del Banco Central de Chile modificó las condiciones originales de plazo y tasa de interés de los Pagarés Dólar Preferencial que entrega dicho banco por la cancelación de créditos en dólares estadounidenses que se encuentran acogidos al beneficio del dólar preferencial. Producto de lo anterior, se alteró el valor real de estos pagarés, razón por la cual las sociedades han constituido una provisión equivalente al 25% (30% en 1984), del valor de los pagarés, que deberán recibirse en el corto plazo. Esta provisión, ascendente a M\$ 32.942 (M\$ 40.767 en 1984), se presenta deduciendo el saldo de la cuenta Otros en el rubro Otros activos, y su movimiento en moneda histórica, ha sido el siguiente:

	1985	1984
	M\$	M\$
Saldo inicial	32.227	-
Incremento de la provisión con cargo a resultados del ejercicio	26.463	32.227
Traspaso proporcional de la provisión que corresponde a los pagarés recibidos durante 1985	(25.748)	-
Saldo al 31 de diciembre	32.942	32.227
Saldo al 31 de diciembre de 1984, actualizado	-	40.767
	=====	=====

e) Castigo de activos fijos

Durante el ejercicio anterior, la filial Sociedad de Renta Edificio Carrera S.A. efectuó castigos de activos fijos por M\$ 5.731.

NOTA 13 - IMPUESTOS A LA RENTA

La sociedad matriz y su filial no han constituido provisión para los impuestos a la renta de primera categoría y tasa adicional debido a que, efectuados los agregados y deducciones establecidas en las disposiciones legales vigentes, no ha resultado renta líquida imponible en el presente ejercicio ni en el anterior.

En consecuencia, las sociedades no han efectuado pagos provisionales mensuales ni han reconocido el efecto de impuestos diferidos.

La pérdida tributaria acumulada consolidada de tasa adicional al 31 de diciembre de 1985 asciende a M\$ 3.476.638 (M\$ 3.238.957 en 1984) y puede ser aprovechada hasta el año tributario 1986. Las pérdidas tributarias acumuladas consolidadas de primera categoría al 31 de diciembre de 1985 ascienden a M\$ 3.090.802 (M\$ 1.980.558 en 1984) y no tienen plazo de vencimiento para ser aprovechadas.

Por otra parte, la sociedad filial Turismo e Inmobiliaria Bío Bío S.A. ha constituido una provisión de M\$ 89, para cubrir el impuesto a que se refiere el artículo 21 de la Ley sobre impuesto a la renta.

(CONTINUA)

AGRICOLA EL PEÑON S.A. Y FILIAL

NOTA 17 - JUNTAS EXTRAORDINARIAS DE ACCIONISTAS

Con fecha 31 de Enero de 1986 las filiales Turismo e Inmobiliaria Bío Bío S.A. y Sociedad de Renta Edificio Carrera S.A. celebraron Junta Extraordinaria de Accionistas en las cuales aprobaron los términos de los acuerdos firmados con los bancos acreedores según se describe en Nota 28.

NOTA 18 - ACTIVOS Y PASIVOS EN MONEDA EXTRANJERA

La composición de activos y pasivos en moneda extranjera es la siguiente al cierre de cada ejercicio:

	1985	1984
	MUS\$	MUS\$
Activo circulante		
Disponibles	36	41
Depósitos a plazo	13	-
Total activo circulante	49	41
Otros activos		
Documentos y cuentas por cobrar a empresas relacionadas	1.175	1.031
Total otros activos	1.175	1.031
Total activos	1.224	1.072

NOTA 19 - GARANTIAS, GRAVAMENES, CONTINGENCIAS Y COMPROMISOS

a) Las garantías otorgadas por la sociedad matriz, por obligaciones propias son las siguientes:

A favor de	Tipo	Monto de las garantías	Bienes prendados	Valor contable de los bienes prendados	Créditos garantizados			Vencimiento de las garantías	Vigentes	
					Saldo	Moneda origen	Reajuste		1985	1984
				M\$	M\$					
Banco Sudamericano	Prenda	Todas las obligaciones, directas o indirectas, en moneda nacional o extranjera, actuales y futuras	43.073.266 acciones de Lucchetti S.A.	552.928	317.981	\$	U.F.	Indefinido	SI	SI
b) La filial Turismo e Inmobiliaria Bío Bío S.A., ha constituido prenda y/o garantía sobre los siguientes bienes, por obligaciones propias:										
Banco O'Higgins	Prenda	Todas las obligaciones, directas o indirectas, en moneda nacional o extranjera, actuales y futuras	2.770.000 acciones de Sociedad de Renta Edificio Carrera S.A.	369.367	404.636	\$	U.F.	Indefinido	SI	SI
Banco Concepción	Prenda	Todas las obligaciones, directas o indirectas, en moneda nacional o extranjera, actuales y futuras	3.585.256 acciones de Sociedad de Renta Edificio Carrera S.A.	478.078	648.570	\$	U.F.	Indefinido	SI	SI
Banco de Chile	Prenda	Todas las obligaciones, directas o indirectas, en moneda nacional o extranjera, actuales y futuras	4.892.200 acciones de Sociedad de Renta Edificio Carrera S.A.	652.353	767.187	\$	U.F.	Indefinido	SI	SI

La garantía prendaria al Banco Concepción indicada precedentemente, cubre además obligaciones que tengan o puedan llegar a tener en lo sucesivo, las sociedades relacionadas Agrícola El Peñón S.A. y Sociedad Inmobiliaria del Norte Ltda. Al cierre de cada ejercicio, estas empresas no mantienen deudas con dicho banco.

La sociedad ha constituido hipoteca con prohibición de gravar y enajenar, sobre bienes raíces cuyo valor contable asciende a M\$ 3.086, para garantizar obligaciones en moneda nacional con el Ministerio de Bienes Nacionales originadas por la adquisición de los bienes. El saldo adeudado al cierre del ejercicio asciende a M\$ 708 con vencimiento en 1987.

En noviembre de 1985, la sociedad otorgó mandato especial al Banco de Chile para que este Banco pueda retirar del Banco Central y mantener en garantía los documentos que esta institución entregue a la sociedad como pago del diferencial cambiario correspondiente a obligaciones mantenidas con el Banco de Chile regidas por las disposiciones del Acuerdo Nº 1.466-03-820983 del Comité Ejecutivo del Banco Central de Chile. Dichos documentos garantizarán obligaciones por U.F. 81.043,09.

Por otra parte, la sociedad ha constituido hipoteca sobre bienes raíces cuyo valor contable asciende a M\$ 41.646, para garantizar a la Corporación de Fomento de la Producción un préstamo en unidades de fomento otorgado a la filial Sociedad de Renta Edificio Carrera S.A. Al cierre del ejercicio, el saldo adeudado asciende a M\$ 45.365, con vencimiento en 1987.

En diciembre de 1984, y a fin de garantizar un préstamo reajutable otorgado por el Banco del Estado de Chile, por el equivalente en pesos a MUS\$ 1.400, la sociedad suscribió mandato especial para que dicha institución bancaria pueda liquidar los pagarés a recibir del Banco Central de Chile provenientes de la cancelación de un crédito por MUS\$ 1.400 del Banco Morgan Guaranty Trust Co.

Durante 1984, con motivo de la venta a la sociedad relacionada Consorcio Nieto S.A.C.I. se efectuó alzamiento de la hipoteca que se tenía constituida sobre los pisos segundo, tercero y cuarto del edificio ubicado en calle Estado Nº 359 de Santiago para garantizar obligaciones de la filial Sociedad de Renta Edificio Carrera S.A. con la Corporación de Fomento de la Producción.

Además, en noviembre de 1984, el Banco del Estado de Chile efectuó alzamiento de la hipoteca de primer grado entregada sobre el edificio del Hotel El Araucano de Concepción, que había sido constituida en 1978 para garantizar créditos directos e indirectos de dicha institución.

c) Por su parte, la filial Sociedad de Renta Edificio Carrera S.A., registra:

- Juicios pendientes iniciados por ex-funcionarios de la sociedad, cuyo resultado puede implicar eventuales pasivos estimados en 832 (M\$ 2.977 en 1984)

- Prenda industrial con prohibición de gravar y enajenar sobre la central telefónica y equipo de aire acondicionado de la sociedad, cuyo valor contable asciende a M\$ 97.500 constituida con fecha 22 de junio de 1982 a favor de CORFO, para garantizar préstamos en unidades de fomento cuyo saldo al 31 de diciembre de 1985 es de M\$ 45.365 con vencimiento en 1987.

- Hipoteca con prohibición de gravar y enajenar sobre el edificio de la sociedad, cuyo valor contable asciende a M\$ 1.770.267 constituida con fecha 7 de noviembre de 1978 a favor del Banco del Estado de Chile, para garantizar obligaciones contraídas por la matriz Turismo e Inmobiliaria Bío-Bío S.A., Consorcio Nieto S.A.C.I., e Industrial y Comercial Lucchetti Ltda., empresas relacionadas por tener accionistas principales comunes. Las obligaciones garantizadas con esta hipoteca ascienden al 31 de diciembre de 1985 a MUS\$ 12.250 y su último vencimiento es en 1988.

- Por otra parte, esta sociedad filial se ha constituido enaval ante el Banco Sudamericano, para garantizar créditos adeudados por Turismo e Inmobiliaria Bío-Bío S.A. por un monto de U.F. 15.478,961, con vencimiento en 1988.

(CONTINUA)

	1985	1984
	MUS\$	MUS\$
Pasivo circulante		
Obligaciones con bancos porción del largo plazo	11	2.127
Obligaciones del largo plazo con vencimiento dentro de un año	-	3
Documentos por pagar	-	7
Documentos y cuentas por pagar a empresas relacionadas	42	21
Total pasivo circulante	53	2.158
Pasivo a largo plazo		
Obligaciones con bancos	1.150	17.172
Documentos y cuentas por pagar a empresas relacionadas	417	417
Total pasivo a largo plazo	1.567	17.589
Total pasivos	1.620	19.747

AGRICOLA EL PEÑON S.A. Y FILIAL

Entidad	Tipo de relación	Vencimientos				Tipo de operación
		Hasta 90 días	De 91 a 180 días	De 181 a 365 días	Total	
		M\$	M\$	M\$	1985 1984 M\$ M\$	
3) Pasivo circulante						
Obligaciones con bancos - porción largo plazo						
- Correspondientes al giro						
EL.004.000-X Banco O'Higgins	Parentesco entre accionistas mayoritarios	2.074	-	-	2.074 1.961	Intereses devengados sobre préstamos a largo plazo
- No correspondientes al giro						
EL.004.000-X Banco O'Higgins	Parentesco entre accionistas mayoritarios	-	-	-	13.273	Intereses devengados sobre préstamos a largo plazo
Total		2.074	-	-	2.074 15.234	
Documentos y cuentas por pagar						
- Correspondientes al giro						
EL.189.400-9 Sociedad Inmobiliaria del Norte Ltda.	Accionistas principales comunes	444	444	-	888 12.394	Servicios administrativos, asesorías y arriendos de oficinas
- No correspondientes al giro						
EL.587.000-4 Inversiones Moroste S.A.	Accionistas principales comunes	233	232	-	465 -	Préstamos reajustables en UF más 12% de interés anual
EL.189.400-9 Sociedad Inmobiliaria del Norte Ltda.	Accionistas principales comunes	-	-	-	302	Comisiones de garantía
EL.000.000-4 Lucchetti S.A.	Coligada y directores comunes	6.206	-	-	6.206 2.760	Intereses devengados sobre préstamos a largo plazo
Otros		19	-	-	19 342	
Total		6.902	676	-	7.578 15.798	

Entidad	Tipo de relación	1985 M\$	1984 M\$	Tipo de operación
4) Otros activos				
- Correspondientes al giro				
Documentos y cuentas por cobrar				
EL.000.000-X Inversiones y Bosques S.A.	Accionistas principales comunes	-	163.665	Préstamos reajustables en UF más 10,671% de interés anual.
EL.000.000-7 Forestal Quiñenco S.A.	Matriz y director común	1.082.788	775.818	M\$ 857.905 por préstamos reajustables en UF más 12,2% de interés anual, M\$ 216.045 por préstamos reajustables en dólares más un interés de Libor más 3,5% anual y M\$ 8.838 por préstamos reajustable en UF más 12,539% de interés anual para 1985. M\$ 652.078 por préstamos reajustables en UF más 10,671% de interés anual; M\$ 116.061 por préstamos reajustables en dólares más un interés de LIBOR más 3,5% anual y M\$ 7.679 por préstamos reajustables UF más 11,171% de interés anual, para 1984
EL.000.000-4 Lucchetti S.A.	Coligada y directores comunes	-	7.762	Diferencial devengado entre dólar referencial y preferencial sobre crédito en dólares
EL.432.000-8 Inversiones Tronco Alto S.A.	Coligante	70.701	52.896	M\$ 65.756 por préstamos reajustables UF más 12,2% y M\$ 4.945 por préstamos reajustables en UF más 12,539% de interés anual (U.F. más 10,671% de interés anual, en 1984)
EL.443.500-3 Ganadera y Forestal Quechumal Ltda.	Parentesco entre accionistas mayoritarios	5.791	4.619	Préstamos reajustables en UF más 12,539% de interés anual (UF más 11,171% de interés anual en 1984)
EL.170.000-1 Orengo Minas S.A.	Parentesco entre accionistas mayoritarios	-	691	Préstamos reajustables en UF más 11,171% de interés anual
Total		1.159.280	1.005.451	
Documentos y cuentas por pagar				
- Correspondientes al giro				
EL.000.000-4 Lucchetti S.A.	Coligada y directores comunes	55.863	55.936	Préstamos en US\$ más un interés de LIBOR más 2,25% de interés anual con los siguientes vencimientos: MUS\$ 51 en 1987; MUS\$ 51 en 1988; MUS\$ 157 en 1989; MUS\$ 157 en 1990
Obligaciones con bancos				
- Correspondientes al giro				
EL.004.000-X Banco O'Higgins	Parentesco entre accionistas mayoritarios	211.439	186.557	M\$ 30.643 por crédito en dólares más un interés de LIBOR más 3% anual, y M\$ 180.796 por crédito en dólares más un interés de 7% anual
EL.004.000-X Banco O'Higgins	Parentesco entre accionistas mayoritarios	404.637	337.792	M\$ 216.573 por créditos reajustables en unidades de fomento más 10% de interés anual, y M\$ 188.064 por créditos reajustables en unidades de fomento a una tasa de interés del 8% anual (MUS\$ 1.007 a una tasa de interés de 7% anual y UF 61.853 al 6% de interés anual en 1984)
Total		616.076	524.349	

Los préstamos entre empresas relacionadas, que dan origen a las cuentas corrientes, están pactados con tasas de interés normales de mercado, que han sido determinadas en base al costo de los fondos traspasados, más un 0,5% anual.

(CONTINUA)

AGRICOLA EL PEÑON S.A. Y FILIAL

Entidad	Tipo de relación	Monto de la transacción		Resultados		Tipo de operación
		1985	1984	1985	1984	
		M\$	M\$	M\$	M\$	
Gastos financieros (por concepto de intereses)						
85.987.000-4 Inversiones Noroeste S.A.	Accionistas principales comunes	465	-	26	-	Préstamos recibidos
85.989.400-9 Sociedad Inmobiliaria del Norte Ltda.	Accionistas principales comunes	8.684	-	116	-	Por préstamos recibidos
87.014.000-X Banco O'Higgins	Parentesco entre accionistas mayoritarios	618.150	539.583	39.759	58.166	Por préstamos recibidos en dólares y unidades de fomento
85.000.000-4 Lucchetti S.A.	Coligada y directores comunes	55.883	55.936	8.272	7.056	Por préstamos recibidos
85.705.000-7 Forestal Quiñenco S.A.	Matriz y director común	-	5.175	-	196	Por préstamos recibidos
85.170.000-1 O'rengo Minas S.A.	Parentesco entre accionistas mayoritarios	-	7.559	-	1.377	Por cuenta corriente en U.F.
85.959.000-9 Consorcio Nieto S.A.C.I.	Coligada y director común	-	70.060	-	2.367	Por préstamos recibidos
				48.173	69.162	
				-----	-----	
Otros egresos fuera de la explotación						
85.959.000-9 Consorcio Nieto S.A.C.I.	Coligada y director común	1.252	76.917	1.043	15.112	Comisiones de garantía (pérdida en venta de bienes del activo fijo, para 1984)
85.989.400-9 Sociedad Inmobiliaria del Norte Ltda.	Accionistas principales comunes	277	302	231	252	Comisiones de garantía
85.989.400-9 Sociedad Inmobiliaria del Norte Ltda.	Accionistas principales comunes	321	-	9	-	Pérdida en venta de bienes del activo fijo
85.443.500-3 Ganadera y Forestal Quechumalal Ltda.	Parentesco entre accionistas mayoritarios	553	-	7	-	Pérdida en venta de bienes del activo fijo
85.000.000-4 Lucchetti S.A.	Coligada y directores comunes	55.883	-	6.531	-	Diferencia de cambios por variación del dólar
87.014.000-X Banco O'Higgins	Parentesco entre accionistas mayoritarios	618.150	7.230	40.401	200	Diferencia de cambios por variación del dólar, para 1985. Pérdida en venta de bonos CAR, para 1984
85.011.000-6 Inversiones O'Higgins - Punta Arenas C.P.A.	Parentesco entre accionistas mayoritarios	-	29.992	-	17.530	Pérdida en venta de bienes del activo fijo
				48.222	33.094	
				-----	-----	
Corrección monetaria - (Cargos)						
85.987.000-4 Inversiones Noroeste S.A.	Accionistas principales comunes	465	-	39	-	Reajuste por préstamos obtenidos
87.014.000-X Banco O'Higgins	Parentesco entre accionistas mayoritarios	618.150	539.583	103.096	77.202	Reajuste por créditos en unidades de fomento y en dólares
85.000.000-4 Lucchetti S.A.	Coligada y directores comunes	55.883	55.936	10.242	8.624	Reajuste por variación del dólar sobre créditos en moneda extranjera
85.989.400-9 Sociedad Inmobiliaria del Norte Ltda.	Accionistas principales comunes	8.684	-	244	-	Reajuste por préstamos obtenidos
85.705.000-7 Forestal Quiñenco S.A.	Matriz y director común	-	5.175	-	130	Reajuste por préstamos obtenidos
85.170.000-1 O'rengo Minas S.A.	Parentesco entre accionistas mayoritarios	-	7.559	-	1.049	Reajuste en cuenta corriente
85.959.000-9 Consorcio Nieto S.A.C.I.	Coligada y director común	-	70.060	-	1.139	Reajuste por préstamos obtenidos
				113.621	88.144	
				-----	-----	
Corrección monetaria - abonos						
87.014.000-X Banco O'Higgins	Parentesco entre accionistas mayoritarios	39.774	-	1.708	-	Reajuste por depósito a plazo
85.205.000-0 COMATEL S.A.	Coligante y director común	-	57.280	-	1.106	Reajuste por préstamos otorgados
85.705.000-7 Forestal Quiñenco S.A.	Matriz y director común	1.082.728	775.818	190.983	103.798	Reajuste por préstamos otorgados
85.432.000-8 Inversiones Tronco Alto S.A.	Coligante	70.701	52.896	12.892	20.288	Reajuste por préstamos otorgados
85.097.200-9 SERVIMOTOR S.A.	Parentesco entre accionistas mayoritarios	-	187.937	-	7.830	Reajuste por préstamos otorgados
85.749.000-X Inversiones y Bosques S.A.	Accionistas principales comunes	182.045	163.665	31.561	14.477	Reajuste por préstamos otorgados
85.071.700-X Comercial e Industrial San Felipe Ltda.	Parentesco entre accionistas mayoritarios	-	18.663	-	1.583	Reajuste por préstamos otorgados
85.165.400-9 Sociedad Inmobiliaria del Norte Ltda.	Accionistas principales comunes	-	8.416	-	822	Reajuste por préstamos otorgados
85.431.000-3 Inversiones Portezuelo S.A.	Parentesco entre accionistas mayoritarios	-	2.464	-	151	Reajuste por préstamos otorgados
85.443.500-3 Ganadera y Forestal Quechumalal Ltda.	Parentesco entre accionistas mayoritarios	5.791	4.619	1.018	1.311	Reajuste por préstamos otorgados
85.170.000-1 O'rengo Minas S.A.	Parentesco entre accionistas mayoritarios	813	-	109	-	Reajuste por préstamos otorgados
85.000.000-4 Lucchetti S.A.	Coligada y directores comunes	2.562	-	820	-	Reajuste cuenta corriente en UF
				239.111	151.366	
				-----	-----	

(CONTINUA)

TEXTIL PROGRESO S.A.

(Sociedad Anónima Abierta)

ESTADO FINANCIERO Y ECONOMICO

BALANCE GENERAL (En Miles de Pesos)

Ejercicio comprendido entre el 1° de enero
y el 31 de diciembre de 1985 y 1984

CAPITAL M\$

AUTORIZADO : 918.507
SUSCRITO : 918.507
PAGADO : 918.507

DIRECCION GENERAL: Sr. Nicolás Yarur Lolás
PRESIDENTE : Sr. Alfredo Yarur Kazakía
VICE PRESIDENTE : Sr. Nazri Yarur Kazakía
ASESOR : Sr. Gastón Rosas Flores

DIRECTORES : Sr. Enrique Gardeweg Baltra
Sr. Carlos Marín Varas
Sr. Oscar Jarpa Recart
Sra. Miladeh Yarur de Valech
Srta. Verónica Yarur Facuse

ACTIVO	1985 M\$	1984 M\$
CIRCULANTE:	3.449	5.767
Caja y bancos	249.885	201.549
Depósitos a plazo		
Cuentas por cobrar:	190.715	138.127
Deudores por ventas	202.371	226.799
Documentos por cobrar	7.295	6.095
Deudores varios	429.250	441.323
Existencias	1.435	1.094
Gastos pagados anticipadamente	670	
Impuestos diferidos		
TOTAL ACTIVO CIRCULANTE	1.085.070	1.020.754
ACTIVO FIJO:	5.547	5.547
Terrenos	104.204	138.683
Construcciones y obras de infraestructura	94.682	89.036
Maquinarias y equipos	21.438	17.174
Otros activos fijos	191.440	191.440
Mayor valor retasación técnica del activo fijo		
Sub-total	417.311	441.880
Menos: depreciaciones acumuladas	(56.801)	(85.751)
ACTIVO FIJO NETO	360.510	356.129
OTROS ACTIVOS:		
Inversión en empresa relacionada	27.002	12.975
Inversión en otras sociedades	134	134
Documentos por cobrar a largo plazo	5.232	
TOTAL OTROS ACTIVOS	32.368	13.109
TOTAL	M\$ 1.477.948	M\$ 1.389.992

PASIVO	1985 M\$	1984 M\$
CIRCULANTE:	27.362	20.164
Obligaciones con bancos	15.005	7.504
Cuentas por pagar	5.098	5.264
Dividendos por pagar	26.577	20.998
Retenciones	3.226	10.839
Impuestos por pagar	30.001	22.988
Provisiones		
TOTAL PASIVO CIRCULANTE	107.269	87.757
LARGO PLAZO:	94.693	95.034
Provisión para indemnización por años de servicio	1.043	
Impuestos diferidos		
TOTAL PASIVO A LARGO PLAZO	95.736	95.034
PATRIMONIO:		
Capital pagado	918.507	918.507
Reserva revalorización de capital	112	112
Otras reservas	193.065	193.065
Reserva para futuros dividendos	26.903	3.385
TOTAL CAPITAL Y RESERVAS	1.138.587	1.115.069
Utilidad del año	136.356	103.525
Dividendos provisorios		(11.393)
TOTAL PATRIMONIO	1.274.943	1.207.201
TOTAL	M\$ 1.477.948	M\$ 1.389.992

ESTADOS DE RESULTADOS POR LOS AÑOS TERMINADOS EL 31 DE DICIEMBRE DE 1985 Y 1984

	1985 M\$	1984 M\$
Ingresos de Explotación	756.931	788.715
Cargos de Explotación	(441.106)	(428.526)
Utilidad Bruta	315.825	360.189
Gastos de Administración y Ventas	(145.495)	(127.889)
Utilidad Operacional	170.330	232.300
Otros Ingresos (Egresos):		
Ingresos Financieros	94.008	79.252
Otros Ingresos Fuera de la Explotación	20.922	4.746
Egresos Fuera de la Explotación	(19.908)	(30.142)
Corrección Monetaria	(93.485)	(132.418)
Otros Ingresos (Egresos) - neto	1.537	(78.562)
UTILIDAD ANTES DE IMPUESTOS A LA RENTA	171.867	153.738
Impuestos a la renta:		
Impuestos por pagar	(35.138)	(50.213)
Impuestos Diferidos	(373)	
TOTAL IMPUESTOS A LA RENTA	(35.511)	(50.213)
UTILIDAD NETA	M\$ 136.356	M\$ 103.525

ESTADOS DE CAMBIOS EN LA POSICION FINANCIERA POR LOS AÑOS TERMINADOS EL 31 DE DICIEMBRE DE 1985 Y 1984

	1985 M\$	1984 M\$
RECURSOS:		
Provenientes de Operaciones:		
Utilidad Neta del año	136.356	103.525
Pérdida (utilidad) en venta de activo fijo	3.117	(690)
Utilidad Operacional	139.473	102.835
Cargos (abonos) a resultados que no afectan el capital de trabajo:		
Depreciaciones	10.275	12.349
Provisión para Indemnización por años de Servicio	33.357	38.048
Acciones Recibidas de CORFO (Nota 18)	(14.031)	
Impuestos a la renta diferidos	1.043	
Corrección Monetaria Neta de activos y pasivos no circulantes y capital de trabajo al inicio del año	(19.232)	(18.678)
Total proveniente de las operaciones	150.885	134.554
Ventas de activo fijo	711	1.164
TOTAL RECURSOS	151.596	135.718
APLICACIONES:		
Compras de activo fijo	19.256	6.558
Pago de indemnizaciones por años de servicio y traspasos al pasivo circulante	13.790	6.179
Pago de dividendos	68.514	61.036
Aumento de cuentas por cobrar a largo plazo	5.232	
TOTAL APLICACIONES	106.792	73.773
AUMENTO DEL CAPITAL DE TRABAJO	M\$ 44.804	M\$ 61.945

TEXTIL PROGRESO S.A.

ESTADOS DE CAMBIOS EN LA POSICION FINANCIERA

	1985	1984
	M\$	M\$
CAMBIOS EN LOS COMPONENTES DEL CAPITAL DE TRABAJO:		
Aumento (Disminución) del Activo		
Circulante:		
Caja y Bancos	(2.318)	1.868
Depósitos a Plazo	48.336	12.310
Cuentas por Cobrar	29.360	5.126
Existencias	(12.073)	12.277
Gastos Pagados Anticipadamente	341	(1.166)
Impuestos Diferidos	670	—
Aumento del Activo Circulante	64.316	30.415
(Aumento) Disminución del Pasivo		
Circulante:		
Obligaciones con Bancos	(7.198)	(5.396)
Cuentas por Pagar	(7.501)	3.818
Dividendos por Pagar	166	363
Retenciones	(5.579)	(314)
Impuestos por pagar	7.613	28.589
Provisiones	(7.013)	4.470
(Aumento) disminución del pasivo circulante	(19.512)	31.530
AUMENTO DEL CAPITAL DE TRABAJO	M\$ 44.804	M\$ 61.945

Las notas 1 al 23 forman parte integrante de estos estados

NOTAS A LOS ESTADOS FINANCIEROS POR LOS
AÑOS TERMINADOS EL 31 DE DICIEMBRE DE 1985
Y 1984

(En miles de pesos)

1. INSCRIPCION EN EL REGISTRO DE VALORES

La Sociedad se encuentra inscrita en el registro de valores con el Número 0158 y, por lo tanto, está sujeta a la fiscalización de la Superintendencia de Valores y Seguros.

2. RESUMEN DE LOS CRITERIOS CONTABLES APLICADOS

a) Bases de presentación - Los estados financieros han sido preparados de acuerdo con principios de contabilidad generalmente aceptados y con normas de la Superintendencia de Valores y Seguros.

b) Corrección monetaria - Los estados financieros se actualizan mediante la aplicación de las normas de corrección monetaria de acuerdo con principios de contabilidad generalmente aceptados, con el objeto de reflejar el efecto de la variación en el poder adquisitivo de la moneda. Para estos efectos se utiliza la variación del Índice de Precios al Consumidor (26,5% en 1985 y 22,2% 1984). Los efectos de estos ajustes se demuestran en nota 4.

c) Depósitos a plazo - Los depósitos a plazo se presentan al valor de adquisición e incluyen los reajustes e intereses devengados al cierre del año.

d) Tipo de cambio - Los saldos en moneda extranjera se ajustan al tipo de cambio vigente al cierre de cada año. (\$ 183,86 en 1985 y \$ 128,24 en 1984).

e) Existencias - Las existencias de materias primas, productos en proceso y productos terminados, se valúan a su costo de adquisición o producción, según corresponda, corregido monetariamente de acuerdo con el artículo 41 de la Ley de la Renta y no exceden su valor neto de realización. Dicho costo no difiere significativamente del costo actualizado de acuerdo con principios de contabilidad generalmente aceptados.

f) Activo fijo - Los bienes del activo fijo se presentan al costo de adquisición o construcción, más revalorizaciones acumuladas al 31 de diciembre de cada año. En rubro separado se presenta el mayor valor de la retasación técnica de terrenos efectuada en el ejercicio 1979, debidamente reajustado.

La depreciación del activo fijo se calcula de acuerdo con el sistema de depreciación lineal, considerando la vida útil remanente de los bienes.

g) Inversiones - Las inversiones en acciones se valorizan de acuerdo con las instrucciones impartidas en la Circular Número 368 de la Superintendencia de Valores y Seguros y las normas del Boletín Técnico Número 11 del Colegio de Contadores de Chile A.G. En conformidad con dichas disposiciones, las inversiones se presentan al costo más corrección monetaria.

h) Indemnización por años de servicio - La indemnización por años de servicio que la Sociedad debe pagar a su personal de acuerdo con los convenios suscritos, se provisiona al valor corriente de la obligación devengada al cierre de cada año.

i) Vacaciones - A contar de 1985 el costo anual de las vacaciones del personal se provisiona por el total devengado al cierre del año.

j) Impuestos a la renta - A contar de 1985 la sociedad reconoce en sus estados financieros el efecto de los impuestos diferidos asignables a las diferencias temporales, originadas por aquellas partidas que tienen un tratamiento distinto para fines tributarios y contables.

k) Estados financieros de 1984 - Para fines comparativos, los estados financieros de 1984 se presentan actualizados extracontablemente en un 26,5%. Dicho porcentaje corresponde a la variación del Índice de Precios al Consumidor ocurrida entre noviembre de 1984 y noviembre de 1985.

l) Reclasificaciones - Con el objeto de permitir una mejor comparación, se han efectuado ciertas reclasificaciones al estado de cambios en la posición financiera del año 1984.

3. CAMBIOS CONTABLES

Vacaciones: Con el objeto de lograr una mejor correlación entre ingresos y gastos, a contar de 1985 las vacaciones del personal se provisionan por el costo total devengado al cierre del ejercicio. Hasta 1984 las vacaciones se debitaban a resultados en el período que el personal hacía uso de ellas. Este cambio significó un cargo adicional de M\$ 6.702 a los resultados de 1985. Impuestos a la renta: Al 31 de diciembre de 1985 se contabilizó el efecto de las diferencias temporales producidas tanto en el ejercicio como en ejercicios anteriores, originadas por aquellos resultados que tienen un tratamiento distinto para fines tributarios y contables. Hasta el 31 de diciembre de 1984, los impuestos a la renta se debitaban a resultados sobre la base de la renta líquida imponible determinada para fines tributarios. Este cambio significó un mayor débito a los resultados del año 1985 ascendente a M\$ 373.

4. CORRECCION MONETARIA

La corrección monetaria calculada de acuerdo con las bases indicadas en la Nota 2b), originó un cargo neto a resultados ascendente a M\$ 93.485 en 1985 y M\$ 132.418 en 1984, según el siguiente detalle:

	1985	1984
	(Débitos)	(Débitos)
	Créditos	Créditos
	M\$	M\$
Capital propio financiero	(248.710)	(208.528)
Pasivos Corto y Largo Plazo	(10.097)	(14.478)
Inversiones en Acciones	3.167	2.381
Activo Fijo Neto	85.457	80.025
Otros Activos	104.599	73.419
Corrección Monetaria Neta de las Cuentas de Balance	(65.584)	(67.292)
Corrección Monetaria Neta de las Cuentas de Resultado	(27.901)	(66.130)
Cargo neto a resultados	(93.485)	(132.418)

5. DEPOSITOS A PLAZO

El Detalle de los depósitos a plazo al 31 de diciembre de 1985 y 1984 es el siguiente:

	1985	1984
	M\$	M\$
Bank of Boston N. York	202.931	164.955
Chase Manhattan	29.616	5.049
Banco Boston	4.066	—
Citibank	13.272	—
American Express	—	31.545
TOTAL DEPOSITOS A PLAZO	249.885	201.549

6. DOCUMENTOS POR COBRAR

El saldo de documentos por cobrar a corto plazo asciende a M\$ 202.371 y M\$ 226.799 al 31 de diciembre de 1985 y 1984, respectivamente, de los cuales los 10 clientes más importantes, en un promedio de 248, cubren el 59,6% en 1985 y el 82,6% en 1984 de los citados saldos. En el rubro otros activos se incluyen M\$ 5.232, correspondientes a la porción de largo plazo de un avenimiento judicial suscrito con un deudor comercial de la sociedad.

7. EXISTENCIAS

La composición del rubro existencias, al 31 de diciembre de 1985 y 1984, es la siguiente:

	1985	1984
	M\$	M\$
Productos Terminados	125.329	110.916
Productos en Proceso	153.786	167.378
Sub Productos	5.180	9.686
Materias Primas	66.460	73.330
Materiales	42.525	44.755
Repuestos	35.213	33.552
Mercaderías en Tránsito	757	1.706
TOTAL EXISTENCIAS	429.250	441.323

8. ACTIVO FIJO

El detalle de los principales bienes que conforman el activo fijo físico bruto al 31 de diciembre de 1985 y 1984 es el siguiente:

	1985	1984
	M\$	M\$
TERRENOS	5.547	5.547
CONSTRUCCIONES Y OBRAS DE INFRAESTRUCTURA		
Edificios Industriales	2.743	37.222
Edificios en Construcción	89.281	88.281
Habitación EE y OO	12.180	12.180
TOTAL	104.204	138.683

TEXTIL PROGRESO S.A.

MAQUINARIAS Y EQUIPOS

Maquinarias	76.730	74.213
Instalaciones	17.952	14.823
TOTAL	94.682	89.036

OTROS ACTIVOS FIJOS

Vehículos	9.783	8.530
Muebles y Útiles	11.655	8.644
TOTAL	21.438	17.174

MAYOR VALOR POR RETASACION TECNICA DE TERRENOS

.....	191.440	191.440
TOTAL ACTIVO FIJO	417.311	441.880

La disminución en el saldo de edificios industriales se debe a que gran parte de ellos completó su vida útil contable durante 1985, razón por la cual se reversó la depreciación acumulada contra su valor bruto, dejándose los bienes respectivos valorizados en \$ 1 cada uno para efectos de control.

La depreciación del año asciende a M\$ 10.275 en 1985 y M\$ 12.349 en 1984.

INVERSIONES EN ACCIONES

Las inversiones de M\$ 27.002 y M\$ 12.975 al 31 de diciembre de 1985 y 1984 corresponden a 1.413.504 y 1.059.000 acciones del Banco Continental, que representan el 4,7% y 3,5%, respectivamente, del capital accionario de dicha institución.

La sociedad tiene accionistas comunes con la mencionada institución financiera.

Además, al 31 de diciembre de 1985 y 1984 existen 204.291 acciones de la Cía. de Seguros Francisco de Aguirre S.A. (en liquidación), por un valor de M\$ 134, lo cual representan el 4,8% del capital accionario de dicha sociedad.

Estas inversiones no son indispensables para el giro de la sociedad.

10. OBLIGACIONES CON BANCOS E INSTITUCIONES FINANCIERAS-CORTO PLAZO Y PASIVO EXIGIBLE A CORTO Y LARGO PLAZO.

Los principales pasivos a corto y largo plazo al 31 de diciembre de 1985 y 1984 son los siguientes:

	1985 M\$	1984 M\$
CORTO PLAZO		
Obligaciones con bancos e instituciones financieras:		
Banco Sud Americano	27.362	20.164
Pasivo Exigible a Corto Plazo	79.907	67.593
Total Pasivo Circulante	107.269	87.757
LARGO PLAZO		
Provisiones	94.693	95.034
Impuestos diferido	1.043	—
Total Pasivos Largo Plazo	95.736	95.034

En el pasivo exigible a corto plazo se incluyen cuentas por pagar a proveedores por M\$ 15.005 y M\$ 7.504 al 31 de diciembre de 1985 y 1984, respectivamente, que se cancelan en un plazo máximo de 90 días. Los principales saldos adeudados a proveedores son los siguientes:

	1985 M\$	1984 M\$
Sandoz Colorquímica Ltda.	6.084	1.622
Laboratorios Ciba-Geigy Ltda.	1.370	—
Otros cuyos saldos son inferiores a M\$ 1.000.	7.551	5.882
Total	15.005	7.504

En los anexos 1, 2 y 3 que se adjuntan se proporciona mayor información sobre estos pasivos.

Anexo N° 1 OBLIGACIONES CON BANCOS E INSTITUCIONES FINANCIERAS CORTO PLAZO (CODIGO 21.010) (Miles de \$)

Banco o Institución Financiera	TIPOS DE MONEDAS								Totales	
	US\$		Otras Mon.	Extranjeras	U.F.		S No Reajustables			
	1985	1984	1985	1984	1985	1984	1985	1984	1985	1984
Sud-Americano	27.362	20.164							27.362	20.164
Totales	27.362	20.164							27.362	20.164
Monto de capital Adeudado	27.362								27.362	
Tasa Interés Promedio Anual	libro + 1,5%								libro + 1,5%	

Porcentaje Obligaciones Moneda Extranjera: 100%
Porcentaje Obligaciones Moneda Nacional: — %
+ Ponderada por Saldos de Capital.

Anexo N° 2 PASIVO EXIGIBLE CORTO PLAZO (Miles de \$)

Rubro	TIPOS DE MONEDAS								Totales	
	US\$		Otras Mon.	Extranjeras	U.F.		S No Reajustables			
	1985	1984	1985	1984	1985	1984	1985	1984	1985	1984
Otros pasivos circulantes (suma Código 21040 - 21050 - 21070 - 21080 - 21085 - 21090 - 21100 - 21105 - 21110)							79.907	67.593	79.907	67.593
Totales							79.907	67.593	79.907	67.593
Monto de Capital Adeudado		XXXX		XXXX		XXXX	79.907	XXXX	79.907	XXXX
Tasa Interés Promedio Anual		XXXX		XXXX		XXXX		XXXX		XXXX

Porcentaje Obligaciones Moneda Extranjera: — %
Porcentaje Obligaciones Moneda Nacional: 100%

Anexo N° 3 PASIVO EXIGIBLE LARGO PLAZO (Miles de \$)

Rubro	Moneda o Índice de Reajuste	Años al Vencimiento					Tasa Interés Anual Promedio	Monto de Capital Adeudado Total al 31-12-85	Año 1984	
		Más de 1 Hasta 2	Más de 2 Hasta 3		Más de 3 Años	Total al 31-12-85			Porción Corto Plazo	Porción Largo Plazo
Otros Pasivos (Suma Códigos 22040 - 22050 - 22070)	U.S. D.M. U.F.									
Indemnización por años de servicio e Impto. diferido	\$				95.736	95.736		95.736		95.034
Totales					95.736	95.736		95.736		95.034

Total Moneda Extranjera: — %
Total Moneda Nacional: 100%

(CONTINUA)

TEXTIL PROGRESO S.A.

11. PROVISIONES A CORTO PLAZO

El saldo de las provisiones a corto plazo al 31 de diciembre de 1985 y 1984, está compuesto como sigue:

	1985 M\$	1984 M\$
Indemnización por años de servicio	4.865	—
Vacaciones EE. y OO.	6.702	—
Gratificación Empleados	5.466	4.720
Participación Directorio	6.820	5.176
Participación Operarios	2.122	4.839
Pagos Provisionales Mensuales	—	4.602
Prima Venta Ejecutivos	2.071	871
Provisiones Varias	1.955	2.780
Total Provisiones	30.001	22.988

12. PROVISIONES A LARGO PLAZO

a) Las provisiones a largo plazo corresponden a la obligación por concepto de indemnización por años de servicio. Durante 1985 y 1984 esta provisión tuvo el siguiente movimiento:

	1985 M\$	1984 M\$
Saldo al 01 de enero	75.126	63.165
Provisión del año	33.357	38.048
Pagos del año y traspasos al circulante	(13.790)	(6.179)
Saldo al 31 de diciembre	94.693	95.034

13. TRANSACCIONES CON ENTIDADES RELACIONADAS

Durante los años 1985 y 1984 no se efectuaron transacciones con entidades relacionadas.

14. IMPUESTOS A LA RENTA

a) La provisión por impuestos a la renta que se presenta en el pasivo circulante, ascendente a M\$ 3.226 y M\$ 10.839 al 31 de Diciembre de 1985 y 1984, respectivamente, corresponde a la tributación normal de la Sociedad, según el siguiente detalle:

	1985 M\$	1984 M\$
Impuestos a la renta determinados para primera categoría y tasa adicional	34.637	50.164
Impuesto único especial artículo 21	501	49
Pagos provisionales mensuales	(30.867)	(38.581)
Gastos de capacitación del personal	(1.045)	(783)
Saldo Neto	3.226	10.839

b) El detalle del cargo a resultados por impuestos a la renta es el siguiente:

	1985 M\$	1984 M\$
Impuestos determinados antes de aplicar impuestos diferidos	35.138	50.213
Impuestos diferidos	373	—
Cargo a resultados	35.511	50.213

En 1985 los impuestos diferidos se presentan en el activo circulante por M\$ 670 y en otros pasivos a largo plazo por M\$ 1.043.

15. ACTIVOS Y PASIVOS EN MONEDA EXTRANJERA

Al 31 de diciembre de 1985 y 1984 existen obligaciones por US\$ 148.818,93 y US\$ 124.288,46, respectivamente, correspondientes a acreedores por importaciones, las cuales se incluyen en el rubro obligaciones con bancos e instituciones financieras -corto plazo- por M\$ 27.382 y M\$ 20.164, respectivamente.

16. PATRIMONIO

Durante 1985 y 1984, las cuentas de patrimonio tuvieron los siguientes movimientos:

	Reservas				Utilidades Retenidas			Total
	Capital pagado	Revalorización capital	Mayor valor en retasación técnica del activo fijo	Otras	Reserva futuros dividendos	Utilidades acumuladas	Dividendos Provisorios	
	M\$	M\$	M\$	M\$	M\$	M\$	M\$	M\$
Saldo al 01 de enero de 1984	594.110	146	123.843	1.052	11.038	25.608	—	755.797
Distribución utilidad año anterior	—	—	—	—	25.608	(25.608)	—	—
Distribución de dividendos	—	—	—	—	(39.243)	—	(9.007)	(48.250)
Corrección monetaria	—	—	27.493	233	5.273	—	—	164.924
Capitalización rev. de capital	132.043	(132.043)	—	—	—	—	—	—
Utilidad del año	—	—	—	—	—	81.838	—	81.838
Saldo históricos al 01 31 diciembre de 1984	726.153	28	151.336	1.285	2.676	81.838	(9.007)	954.309
Actualización extracontable (Nota 2k)	192.354	84	40.104	340	709	21.687	(2.386)	252.892
Saldo al 31 de diciembre de 1984, actualizados	918.507	112	191.440	1.625	3.385	103.525	(11.393)	1.207.201
Saldo históricos al 01 de Enero de 1985	726.153	28	151.336	1.285	2.676	81.838	(9.007)	954.309
Distribución utilidad año anterior	—	—	—	—	72.831	(81.838)	9.007	(64.432)
Distribución de dividendos	—	—	—	—	(64.432)	—	—	—
Traspaso del mayor valor por retasación técnica de terrenos	—	—	(151.336)	151.336	—	—	—	—
Corrección monetaria	—	192.438	—	40.444	15.828	—	—	248.710
Capitalización rev. de capital	192.354	(192.354)	—	—	—	—	—	—
Utilidad del año	—	—	—	—	—	136.356	—	136.356
Saldo al 31 de dic. de 1985	918.507	112	—	193.065	26.903	136.356	—	1.274.943

Capital pagado: Al 31 de diciembre de 1985 el capital autorizado, suscrito y pagado de la Sociedad está compuesto por 16.083.121 acciones de un valor nominal de \$ 57,11 cada una.

Otras reservas: Incluyen M\$ 1.625 correspondientes a reserva plan habitacional por adquisición de viviendas efectuada en 1978 con recursos del Impuesto Habitacional D.L. 1519 y M\$ 191.440 correspondientes al traspaso del mayor valor por retasación técnica de terrenos.

Utilidad del año: De acuerdo con la legislación vigente, a lo menos un 30% de la utilidad del año debe destinarse al reparto de dividendos en efectivo, salvo acuerdo diferente adoptado por la Junta de Accionistas por la unanimidad de las acciones emitidas.

Utilidades acumuladas: No existen restricciones para el pago de dividendos.

LA NACION Santiago de Chile,
Viernes 18 de Abril de 1986

MUNICIPALIDAD DE CORONEL DEPTO. DE EDUCACION MUNICIPAL **CONCURSO**

Únase a concurso para proveer cargos de docentes en Coronel:

- 1 Profesor de Ciencias Sociales, con 30 horas, Liceo A-49.
- 1 Profesor de Ciencias Sociales, con 15 horas, Liceo A-49.
- 1 Profesor de Inglés, con 15 horas, Liceo A-49.
- 2 Profesores de Educación General Básica, con 30 horas cada uno, Isla Santa María.
- 1 Profesor de Biología, con 30 horas, Liceo A-49.

PODRAN POSTULAR:

- Titulados en las asignaturas.
- Titulados en Educación General Básica.

PLAZO PARA ENTREGAR ANTECEDENTES:

Hasta el 27 de Abril de 1986

LUGAR:

Departamento Educación Municipal
Manuel Montt N° 798, 3er. Piso, Coronel.

VICTOR HERRERA BARRAGAN
ALCALDE

ITT COMUNICACIONES MUNDIALES S.A.

JUNTA GENERAL ORDINARIA DE ACCIONISTAS

Cítase a Junta General Ordinaria de Accionistas de ITT Comunicaciones Mundiales S.A. para el día 30 de abril de 1986 a las 12 horas, en las oficinas de calle Huérfanos N° 1546, para los efectos de lo previsto en los artículos 30 y 31 de los Estatutos Sociales y de tomar los demás acuerdos que correspondan a la Junta Ordinaria.

Podrán participar en la Junta los titulares de acciones inscritas en el Registro de Accionistas con cinco días de anticipación a la celebración de la Junta.

La calificación de los poderes se efectuará el mismo día de la celebración de la Junta a las 11.45 horas.

EL DIRECTORIO

AGUAS MINERALES CACHANTUN S.A. (SOC. ANONIMA CERRADA) **JUNTA GENERAL ORDINARIA DE ACCIONISTAS**

Por acuerdo del Directorio se cita a los señores accionistas a Junta General Ordinaria de Accionistas, que tendrá lugar en Avda. Pedro de Valdivia N° 2319, Santiago, el día 29 de abril de 1986, a las 12 horas, con el objeto de tratar las siguientes materias:

- 1.- Memoria y Balance del Ejercicio cerrado al 31 de diciembre de 1985.
- 2.- Elección de Inspectores de Cuentas o Auditores Externos.
- 3.- Cualquier otra materia de las tratadas en los artículos 44 y 56 de la Ley N° 18.046 sobre Sociedad Anónimas.

PARTICIPACION DE ACCIONISTAS

Tendrán derecho a participar en la Junta citada precedentemente, los Accionistas que figuren inscritos en el Registro de Accionistas, con cinco días de anticipación a aquel en que se celebrará la Junta.

EL PRESIDENTE

TEXTIL PROGRESO S.A.

(CONCLUSION)

CONTINGENCIAS Y COMPROMISOS

Compromisos directos:

El detalle de las contingencias y compromisos vigentes al 31 de diciembre de 1985 y 1984, es el siguiente:

	1985 M\$	1984 M\$
Garantía por importaciones Bco. Sud Americano	37.138	63.642
Garantía hipotecaria con Bco. Sud Americano por importaciones	7.000	8.855

Además, existe una garantía hipotecaria general sobre la propiedad de Vicuña Mackenna N° 3350, en favor del Banco Continental, no existiendo, al cierre del ejercicio, inconvenientes para poder alzar esta garantía dado que no existen deudas con dicho Banco. El valor neto según libros, de esta propiedad, asciende a M\$ 93.976.

Compromisos indirectos:

En virtud del avenimiento celebrado en 1985 entre los accionistas privados del Banco Continental y la Corporación de Fomento de la Producción, existe el compromiso de aumentar el capital de dicho Banco en el equivalente a U.F. 103.096,94 en el transcurso de 1986. En consecuencia, la sociedad podría tener la obligación de adquirir hasta un 6,43% de dicho aumento, ascendente a U.F. 6.629,13.

Durante 1984 no existieron compromisos indirectos.

OTROS INGRESOS FUERA DE LA EXPLOTACION

Al 31 de diciembre de 1985 y 1984 este rubro se conforma como sigue:

	1985 M\$	1984 M\$
Acciones del Banco Continental recibidas de la Corporación de Fomento de la Producción, con motivo del avenimiento celebrado entre los accionistas privados del Banco y dicha Corporación	14.031	—
Ajustes por mayor provisión de impuestos y participación de operarios, efectuadas en el año 1984	4.962	—
Otros	1.929	4.746
Total otros ingresos fuera de la explotación	20.922	4.746

REMUNERACIONES AL DIRECTORIO

El detalle de las remuneraciones pagadas al Directorio de la Sociedad es el siguiente:

	1985 M\$	1984 M\$
Participaciones	4.092	3.146
Diets por asistencia a sesiones	331	132
Remuneraciones	11.141	11.529
Totales	15.564	14.807

Además en 1985 se cancelaron honorarios brutos por M\$ 13.401 a don Alfredo Yarur K., actual director de la sociedad, por concepto de diversos servicios prestados desde el año 1982 al 31 de agosto de 1985.

TRANSACCIONES DE ACCIONES

Durante 1985 y 1984 los directores, gerente general, inspectores de cuentas y accionistas mayoritarios han efectuado las siguientes transacciones de compra y venta de acciones:

		1985		1984	
		Compra	Venta	Compra	Venta
Nombre	Carga				
Enrique Gardeweg B.	Director	10.000			
Cía. Seguros La Santiago	Accionista		975.998	124.977	119.227
	mayoritaria				
Cía. de Seguros Diego	Accionista	968.998			
de Almagro					
21. AVALES RECIBIDOS					
La Sociedad no ha recibido avales ni caución de ningún tipo.					
22. SANCIONES					
Durante los años 1985 y 1984 la Superintendencia de Valores y Seguros no ha aplicado ningún tipo de sanción a la sociedad ni a sus Directores o Administradores por su desempeño como tales.					
23. HECHOS POSTERIORES					
En el período comprendido entre el 31 de diciembre de 1985 y el 14 de febrero de 1986, fecha de preparación de los presentes estados financieros, no ha ocurrido ningún hecho significativo que afecte a los mismos.					
DAGOBERTO JARA GARRIDO Jefe Depto. Adm. y Finanzas C.C.A.U. (A.G.) 242 Santiago, 14 febrero de 1986			CARLOS ROSAS FLORES Gerente		

**Deloitte
Haskins + Sells**

OPINION DE LOS AUDITORES

Señores Accionistas de
Textil Progreso S.A.

Hemos examinado el balance general de Textil Progreso S.A. al 31 de diciembre de 1985 y los correspondientes estados de resultados y de cambios en la posición financiera por el año terminado en esa fecha. Nuestro examen se efectuó de acuerdo con normas de auditoría generalmente aceptadas, incluyendo por lo tanto comprobaciones parciales de los registros de contabilidad y otros procedimientos de auditoría en la forma y extensión que consideramos necesarias en las circunstancias. Los estados financieros de Textil Progreso S.A. por el año terminado el 31 de diciembre de 1984 fueron examinados por otro auditor, quien emitió una opinión sin salvedades sobre los mismos con fecha 28 de Marzo de 1985.

En nuestra opinión, los estados financieros de 1985 presentan razonablemente la situación financiera de Textil Progreso S.A. al 31 de diciembre de 1985 y el resultado de sus operaciones y los cambios en su posición financiera por el año terminado en esa fecha, de acuerdo con principios de contabilidad generalmente aceptados, aplicados sobre una base uniforme con el año anterior, excepto por los cambios en los métodos de contabilización de vacaciones del personal e impuestos a la renta, descritos en nota 3, con los cuales concordamos.

Febrero 14, 1986

Eduardo Roubik Pérez

Deloitte Haskins + Sells

EMBOTELLADORA ANDINA S.A. Y SUBSIDIARIAS

Sociedad Anónima Abierta

ESTADOS FINANCIEROS AL 31 DE DICIEMBRE DE 1985 Y 1984

BALANCE GENERAL AL 31 DE DICIEMBRE DE 1985 Y 1984 (En miles de pesos)

	1985 \$	1984 \$
ACTIVOS		
ACTIVO CIRCULANTE		
Disponibles	237.765	282.339
Depósitos a plazo	-0-	1.174
Valores negociables (neto)	31.135	52.624
Deudores por venta (neto)	250.330	215.674
Documentos por cobrar (neto)	2.016	2.453
Deudores varios (neto)	542.664	72.343
Documentos y cuentas por cobrar empresas relacionadas	195.214	3
Existencias (neto)	395.889	461.658
Impuestos por recuperar	8.409	10.601
Gastos pagados por anticipado	4.115	1.882
Otros activos circulantes	118.109	-0-
TOTAL ACTIVOS CIRCULANTES	1.785.646	1.100.751
ACTIVO FIJO		
Terrenos	133.536	31.465
Construcciones y obras de infra- estructura	467.857	434.273
Maquinarias y equipos	1.084.715	955.757
Otros activos fijos	2.359.575	2.382.809
Mayor valor por retasación técnica del activo fijo	387.383	471.719
Depreciación (menos)	(643.153)	(581.607)
TOTAL ACTIVOS FIJOS	3.789.913	3.694.416
OTROS ACTIVOS		
Inversiones en empresas relacionadas	-0-	458.468
Menor valor de inversiones	25.808	22.535
Mayor valor de inversiones (menos)	-0-	(648)
Deudores a largo plazo	57.828	1.633
Otros	48.795	518.055
TOTAL OTROS ACTIVOS	132.431	1.000.043
TOTAL ACTIVOS	5.707.990	5.795.210

	1985 \$	1984 \$
PASIVOS		
PASIVO CIRCULANTE		
Obligaciones con bancos e institu- ciones financieras - corto plazo	1.648.416	785.814
Obligaciones con bancos e institu- ciones financieras - porción lar- go plazo	328.549	509.235
Cuentas por pagar	393.834	422.248
Documentos por pagar	223.817	134.907
Acreedores varios	63.351	75.547
Documentos y cuentas por pagar e presas relacionadas	-0-	11.288
Provisiones	84.978	36.822
Retenciones	149.904	176.780
Otros pasivos circulantes	47.238	26.202
TOTAL PASIVO CIRCULANTE	2.940.087	2.180.847
PASIVO LARGO PLAZO		
Obligaciones con bancos e institu- ciones financieras	974.622	1.722.271
Documentos por pagar	142.466	175.799
Provisiones	75.434	32.040
Otros pasivos a largo plazo	589.605	311.914
TOTAL PASIVOS A LARGO PLAZO	1.782.127	2.264.016
INTERES MINORITARIO	5.144	1.144
PATRIMONIO		
Capital pagado	1.221.770	1.799.344
Reserva por mayor valor en retasa- ción técnica del activo fijo	98.318	127.446
Otras reservas	55.742	269.967
Pérdidas acumuladas (menos)	-0-	(727.685)
Utilidad (pérdida) del ejercicio	(395.198)	(119.885)
TOTAL PATRIMONIO	980.632	1.349.187
TOTAL PASIVOS	5.707.990	5.795.210

Las Notas Explicativas adjuntas Nros. 1 a 28 forman parte integral de estos Estados Financieros.

ESTADO DE RESULTADOS

Por los ejercicios comprendidos entre el 1º de Enero y el 31 de Diciembre de 1985 y 1984.
(En miles de pesos)

	1985 \$	1984 \$
RESULTADO OPERACIONAL		
Ingresos de explotación	6.297.267	6.038.352
Costos de explotación (menos)	(4.128.636)	(3.836.877)
Margen de explotación	2.168.631	2.201.475
Gastos de administración y ventas (menos)	(1.727.819)	(1.789.372)
RESULTADO OPERACIONAL	440.812	412.103
RESULTADO NO OPERACIONAL		
Ingresos financieros	23.279	14.774
Utilidad inversión empresas rela- cionadas	-0-	1.026
Otros ingresos fuera de la explo- tación	296.416	47.783
Amortización menor valor de in- versiones (menos)	(17.814)	(4.195)
Gastos financieros (menos)	(320.937)	(172.170)
Otros egresos fuera de la explo- tación (menos)	(590.211)	(28.857)
Corrección monetaria	(254.168)	(389.572)
RESULTADO NO OPERACIONAL	(863.435)	(531.211)
Resultado antes de impuesto a la renta	(422.623)	(119.108)
Impuesto a la renta (menos)	807	(596)
Utilidad (pérdida) consolidada	(421.816)	(119.704)
Interés minoritario (menos)	26.608	(291)
UTILIDAD (PERDIDA) LIQUIDA	(395.208)	(119.995)
Amortización mayor valor de inver- siones	10	110
UTILIDAD (PERDIDA) DEL EJERCICIO	(395.198)	(119.885)

ESTADO DE CAMBIOS EN LA POSICION FINANCIERA

Por los ejercicios comprendidos entre el 1º de Enero y el 31 de Diciembre de 1985 y 1984.
(En miles de pesos)

	1985 \$	1984 \$
RECURSOS PROVENIENTES DE OPERACIONES		
Utilidad (Pérdida) del ejercicio	(395.198)	(119.885)
Depreciación del ejercicio	187.548	172.064
Amortización del ejercicio	24.158	4.181
Pérdida (Utilidad) en venta activos fijos, otras inversiones largo plazo	26.384	-0-
Pérdida (Utilidad) devengada por inver- siones permanentes otras empresas	-0-	(1.027)
Corrección monetaria neta asignable a rubros no circulantes	156.827	7.880
Otros recursos operacionales	1.013.237	167.096
TOTAL RECURSOS OPERACIONALES	1.012.956	230.309
OTROS RECURSOS OBTENIDOS		
Ventas de inversiones permanentes en otras empresas	245.596	406.004
Aumento de pasivos a largo plazo	471.084	553.264
Otros recursos no operacionales	276.994	959.268
TOTAL DE RECURSOS NO OPERACIONALES	993.674	1.918.536
TOTAL RECURSOS OBTENIDOS	2.006.630	2.148.845
RECURSOS APLICADOS		
Adiciones al activo fijo	404.621	271.851
Inversiones permanentes en otras empresas	211.379	58.740
Disminución pasivos a largo plazo	1.297.060	937.039
Otros recursos aplicados	198.307	184.065
TOTAL RECURSOS APLICADOS	2.111.367	1.451.695
AUMENTO (DISMINUCION) CAPITAL DE TRABAJO	(104.737)	(262.118)

Las Notas Explicativas adjuntas Nros. 1 a 28 forman parte integral de estos Estados Financieros.

EMBOTELLADORA ANDINA S.A. Y SUBSIDIARIAS

PRINCIPALES VARIACIONES EN LOS COMPONENTES DEL CAPITAL DE TRABAJO
Por los ejercicios comprendidos entre el 1º de Enero y el 31 de Diciembre
de 1985 y 1984.

	1985 \$	1984 \$
ACTIVO CIRCULANTE Aumento (Disminuciones)		
Disponible y depósitos a plazo	(73.754)	76.130
Valores negociables (neto)	(21.489)	52.624
Deudores por ventas, documentos por cobrar y deudores varios	490.340	40.470
Documentos y cuentas por cobrar a em- presas relacionadas	190.351	(85.630)
Existencias (neto)	(174.318)	(98.636)
Otros	103.708	(37.887)
TOTAL VARIACIONES ACTIVO CIRCULANTE	514.838	(52.929)
PASIVO CIRCULANTE (Aumentos) Disminuciones		
Obligaciones con bancos e instituciones financieras	(791.420)	(561.367)
Obligaciones a largo plazo vencimientos dentro de un año	180.686	(37.762)
Cuentas por pagar y documentos por pagar	15.687	81.226
Documentos y cuentas por pagar a empre- sas relacionadas	6.498	(11.288)
Provisiones y retenciones	(16.004)	(11.902)
Otros	(14.722)	331.904
TOTAL VARIACIONES PASIVO CIRCULANTE	(619.575)	(209.189)
AUMENTO (DISMINUCION) CAPITAL DE TRABAJO	(104.737)	(262.118)

Las Notas Explicativas adjuntas Nos. 1 a 28 forman parte integral de estos
Estados Financieros

NOTAS EXPLICATIVAS A LOS ESTADOS FINANCIEROS AL 31 DE DICIEMBRE DE 1985 Y

Expresado en miles de pesos)

NOTA N° 1 : INSCRIPCIÓN EN EL REGISTRO DE VALORES

Embotelladora Andina Sociedad Anónima Abierta, se encuen-
tra inscrita en el registro de valores con el N° 124 y
conforme a lo establecido en la Ley N° 18046, es fiscali-
zada por la Superintendencia de Valores y Seguros, en
adelante la Superintendencia.

NOTA N° 2 : CRITERIOS CONTABLES APLICADOS

a) Período cubierto por los estados financieros

Los estados financieros están referidos al período de
doce meses terminado el 31 de Diciembre de 1985, pre-
sentados en forma comparativa con los de igual perío-
do del año anterior, según lo dispuesto en la Circu-
lar N° 239 del 29 de Septiembre de 1982, de la Super-
intendencia.

b) Activos y pasivos en moneda extranjera

Los activos y pasivos en dólares estadounidenses, son
expresados al tipo de cambio observado, al cierre de
los estados financieros, según lo dispuesto en Circu-
lar N° 577 del 31 de Diciembre de 1985, de la Superin-
tendencia (\$ 183,86 en 1985 y \$ 128,24 en 1984).

Las obligaciones a que se refiere el acuerdo N° 1657-
01-850627 del Banco Central de Chile son valorizadas
conforme lo establece la Circular N° 529 y sus modifi-
caciones.

c) Corrección monetaria

Los estados financieros son corregidos monetariamente,
de acuerdo con principios de contabilidad generalmente
aceptados, con el objeto de reflejar el efecto de la va-
riación en el poder adquisitivo de la moneda (1985:
26,5% ; 1984: 22,2%).

d) Existencias

Las existencias son valuadas al costo de adquisición
y/o producción, corregidas monetariamente y no exce-
den los valores netos de realización.

e) Activo fijo y depreciaciones

El activo fijo está presentado a su valor de adquisi-
ción corregido monetariamente y su depreciación, excep-
tuando botellas, es calculada sobre el costo actualiza-
do de los bienes en base al método lineal, de acuerdo
con los años de vida útil restantes de ellos. El ma-
yor valor por retasación técnica del activo fijo, prac-
ticada al 31 de Diciembre de 1979 (Circular 1529) es
presentado actualizado a la fecha de cierre bajo el ru-

bro Mayor Valor por Retasación del Activo Fijo. Su de-
preciación es calculada sobre el valor actualizado en
función de la vida útil restante de los bienes retasa-
dos y en base al método lineal. Los bienes arrendados
bajo la modalidad de leasing financiero son contabiliza-
dos de acuerdo con principios de contabilidad general-
mente aceptados, aplicables a tales transacciones, con-
siderándose como compra de activo fijo y reconociéndose
la obligación total y los intereses implícitos, sobre la
base de lo devengado.

f) Envases

La existencia de envases en plantas, bodegas y en poder
de terceros, constituidos por envases de tipo indivi-
dual y litro en uso, tanto botellas como cajas de madera
y contenedores plásticos es presentada a su valor de cos-
to corregido monetariamente. Uniformemente con años an-
teriores, no se reconoce depreciación sobre las botellas.
Las botellas que se quiebran o inutilizan en plantas y bo-
degas de la Sociedad son castigadas sobre una base real.
A contar de Enero de 1985 se ha dado reconocimiento en
los estados financieros, con cargo a resultados del ejer-
cicio, a un castigo estimado de envases en poder de ter-
ceros, lo cual hasta esa fecha era aplicable sólo para fi-
nes tributarios (Nota 3,a).

g) Depósito sobre envases

El pasivo constituido por garantías sobre depósitos
por estos mismos envases, es presentado al valor pro-
medio histórico de las garantías recibidas y se mues-
tra bajo el rubro otros pasivos a largo plazo, conside-
rando que históricamente, la colocación de envases en
el mercado, efectuada en un período de operación, supe-
ra la devolución habida en igual período.

h) Valorización de inversiones permanentes

Las inversiones en acciones en que la participación de
la Sociedad representa más del 10% del patrimonio de la
empresa emisora, son valuadas al valor patrimonial pro-
porcional reconociéndose la rentabilidad de la inver-
sión sobre la base de lo devengado. En el caso de in-
versiones en sociedades filiales, aunque la participa-
ción directa sea inferior al 10% del patrimonio de la
emisora, se valorizan de acuerdo al método de valor pa-
trimonial proporcional y son consideradas para la conso-
lidación de estados financieros, cuando corresponde.

i) Impuesto a la renta

Los impuestos a la renta son imputados a resultados re-
conociendo su efecto en el mismo año en que se contabi-
lizan los ingresos y gastos. El efecto tributario neto
de las diferencias temporales que se originan por parti-
das de distinto reconocimiento contable y tributario, se
difiere, cuando corresponde.

j) Impuestos diferidos

Al igual que en el ejercicio anterior, la Sociedad ha
procedido a determinar los impuestos diferidos en forma
integral, aplicando la pérdida tributaria hasta el mon-
to neto de los créditos por impuestos diferidos, de acuer-
do a principios contables generalmente aceptados. Por lo
expuesto, no se ha procedido a registrar impuestos diferi-
dos.

k) Indemnización por años de servicio

Al 31 de Diciembre de 1985 las indemnizaciones por años
de servicio que la Sociedad debe pagar a los trabajado-
res, en virtud de los convenios suscritos, son provisio-
nadas al valor actual del costo devengado del beneficio
con tasa de 7% anual y un período de capitalización pro-
medio de 18 años. Las bases de cálculo que fueron uti-
lizadas en 1984, son una tasa del 11% y un período de
capitalización promedio de 30 años.

De acuerdo con lo dispuesto en el punto N° 16 del Bole-
tín Técnico N° 8 del Colegio de Contadores, la adminis-
tración de la Sociedad revisó las estimaciones efectua-
das y consideró representativo reconocer, a partir de la
fecha citada, las nuevas tasas y período de capitaliza-
ción anteriormente indicados. El cambio en la estima-
ción actuarial, al 31 de Diciembre de 1985, constituye
una pérdida actuarial y es diferida de acuerdo con prin-
cípios de contabilidad generalmente aceptados en un pla-
zo de cinco años a contar del 1º de Enero de 1985. El
efecto de este ajuste en los estados financieros se ex-
pone en Nota N° 3,b).

l) Estados comparativos

Con el objeto de efectuar comparaciones de cifras homog-
neas y de acuerdo con instrucciones contenidas en Circu-
lar N° 239 de la Superintendencia de Valores y Seguros,
los estados financieros de 1984 son actualizados extra-
contablemente en el porcentaje de variación del Índice de
Precios al Consumidor, ocurrida en el período que media
entre ambos estados, con desfase de un mes (26,5%).

NOTA N° 3 : CAMBIOS CONTABLES

- a) Hasta el 31 de Diciembre de 1984 la Sociedad no imputa-
ba a resultados del ejercicio, desde el punto de vista
financiero, un castigo estimado de envases en poder de

EMBOTELLADORA ANDINA S.A. Y SUBSIDIARIAS

clientes. Era aplicable sólo para fines tributarios de acuerdo a Circular N° 64 del 16 de Mayo de 1977 emitida por el Servicio de Impuestos Internos y publicada en el Diario Oficial del 20 del mismo mes.

A contar del 1º de Enero de 1985, de acuerdo a lo expresado en Nota N° 2, letra f) se ha dado reconocimiento contable a dicha quebrazón estimada de envases en poder de clientes, cargando a resultados del período la suma de M\$ 57.837 por este concepto.

b) A contar del 1º de Enero de 1985, se ha originado un cambio de estimación contable como resultado del cálculo actuarial de la provisión de indemnización por años de servicio. Todo ello derivado del cambio de tasas y período de capitalización según se detalla en la Nota N° 2, k). La pérdida actuarial resultante del cambio de esta estimación contable, se presenta en el rubro otros activos por un valor ascendente a M\$ 42.153. El cargo a resultados por la amortización del primer quinto al 31 de Diciembre de 1985 ascendió a la suma de M\$ 10.538.

NOTA N° 4 : COMPOSICIÓN DEL GRUPO CONSOLIDADO

El grupo consolidado está compuesto por Embotelladora Andina S.A. y las siguientes subsidiarias:

	Participación de E.A.S.A.		
	Directa	Indirecta	Total
Frutos de Almahue S.A.	98,34%	-	98,34%
Industrial Sud Andina S.A.	49,46%	48,64%	98,10%

Bases de consolidación

En los estados financieros consolidados se han eliminado los saldos intercompañías y las transacciones significativas efectuadas entre las Subsidiarias y entre éstas y la Compañía Matriz y sus efectos en resultados.

En 1985 la Sociedad enajenó los derechos que se tenían en Transportes Emandisa Ltda.

La Subsidiaria Frutos de Almahue S.A. adquirió el 49,46% de las acciones de Industrial Sud Andina S.A.

La Sociedad Frutos de Almahue S.A. e Industrial Sud Andina S.A. ejercen giro que complementa el de Embotelladora Andina S.A.

NOTA N° 5 : INDEMNIZACIÓN POR AÑOS DE SERVICIO

La provisión para indemnizaciones por años de servicio pactadas con el personal de la Sociedad se contabiliza al valor actual de la obligación devengada según las bases señaladas en la Nota N° 2, k) (año 1985 y 1984). El monto de esta obligación asciende a M\$ 75.434 en 1985 y a M\$ 44.706 en 1984. El cargo a resultados en 1985 y 1984 por actualización y cancelaciones efectivas de indemnizaciones a valor corriente fue de M\$ 101.681 y M\$ 42.515 respectivamente.

NOTA N° 6 : CORRECCIÓN MONETARIA

La corrección monetaria aplicada a activos, pasivos, patrimonio y cuentas de resultados, es la siguiente:

	1985	1984
	\$	\$
Capital propio financiero	282.636	266.814
Pasivos	711.865	649.472
Existencias	(22.586)	(46.694)
Activo fijo	(675.261)	(674.446)
Otros activos	(284.897)	(103.935)
Actualización de cuentas de balance	11.757	91.211
Actualización de cuentas de resultados	4.905	23.640
Diferencia de cambio realizada	237.506	274.721
Cargo neto a corrección monetaria	254.168	389.572

NOTA N° 7 : EXISTENCIAS

En el rubro existencias se incluyen los siguientes conceptos:

	1985	1984
	\$	\$
Productos terminados	98.518	97.764
Productos en proceso	13.300	10.603
Materias primas y materiales	284.071	353.291
Total	395.889	461.658

NOTA N° 8 : VALORES NEGOCIABLES

Bajo el rubro se presentan pagarés del Banco Central de Chile procedentes del pago de créditos en dólares estadounidenses, los cuales según lo dispuesto por Circular N° 529 de la Superintendencia están registrados al valor de mercado, por ser éste menor que el valor par de los mismos. El saldo del rubro asciende a M\$ 31.135 en 1985 y M\$ 52.624 en 1984.

NOTA N° 9 : INVERSIONES EN EMPRESAS RELACIONADAS

Incluye inversiones permanentes en acciones de sociedades relacionadas, por los montos y porcentajes que se indican, sobre el patrimonio de las emisoras:

	1985	1984
	\$	\$
Financiera Condell S.A.	246.828	211.378
Industrial Sud Andina S.A.	458.460	-
Total	705.288	211.378

Al cierre del ejercicio existe M\$ 125.808 por concepto de menor valor inversiones correspondiente a inversión en acciones de Industrial Sud Andina S.A. efectuada por la Subsidiaria Frutos de Almahue S.A. como se señala en la Nota N° 2.

Al 31 de Diciembre de 1984 existía menor valor de inversiones por M\$ 22.535 y mayor valor de inversiones por M\$ 53. Ambos actualizados corresponden a la inversión en acciones de Financiera Condell S.A. Dichos valores fueron revertidos conjuntamente con la enajenación de las acciones de Financiera Condell S.A. en 1985.

NOTA N° 10 : ACTIVOS FIJOS

El detalle del activo fijo es el siguiente:

	1985	1984
	M\$	M\$
Terrenos	133.536	31.440
Construcciones y obras de infraestructura	467.857	434.423
Maquinarias y equipos	1.084.715	958.731
Envases	2.203.669	2.101.590
Otros activos fijos	155.910	275.228
Mayor valor por retasación técnica del activo fijo	387.383	471.708
Subtotal	4.433.066	4.273.020
Menos depreciación acumulada	(643.153)	(581.603)
Total activo fijo	3.789.913	3.691.417

NOTA N° 11 : MAYOR VALOR POR RETASACIÓN TÉCNICA DEL ACTIVO FIJO

El mayor valor por retasación técnica del activo fijo, presentada al 31 de Diciembre de 1979, presenta los siguientes saldos al cierre de los estados financieros:

	1985	1984
	\$	\$
Terrenos	211.549	262.830
Edificios	29.231	51.130
Maquinarias y equipos	145.931	156.103
Otros	672	850
Total	387.383	471.708
Depreciación acumulada	77.517	81.460

NOTA N° 12 : MONEDA EXTRANJERA

La Sociedad tiene al cierre de los estados financieros los siguientes activos y pasivos en dólares estadounidenses, valorizados según lo dispuesto en Circular N° 577 de la Superintendencia de Valores y Seguros.

	1985	1984
	US\$	US\$
Activo		
Disponibles	100.509	6.476
Otros activos circulantes	192.644	73.351
Importaciones en tránsito y otros	3.401	8.758
Total	296.554	88.585
Pasivo		
Préstamos con Bancos	3.737.023	11.350.503
Cobertura diferida	1.193.663	1.331.462
Otros	822.205	740.100
Total	5.752.891	13.422.065
Total Neto	5.456.337	13.333.480

NOTA N° 13 : DEUDORES Y OTROS ACTIVOS A LARGO PLAZO

Este rubro está constituido por lo siguiente:

	1985	1984
	\$	\$
a) Deudores a largo plazo		
a.1) Pagarés emitidos por el Banco Central de Chile, a valor de mercado	49.740	-
a.2) Cuentas por cobrar a largo plazo en U.F.	8.088	-
Varios	-0-	-
Total	57.828	-

b) Otros activos a largo plazo

b.1) Está constituido por el diferencial calculado según lo establecido en los números 15.1 y 15.2 del Acuerdo 1657-03-850627 del Banco Central de Chile. El Banco presenta el derecho a recibir en pagaré del Banco Central de Chile dicho diferencial, cuando la Sociedad pague las deudas que lo originaron. Dichos

EMBOTELLADORA ANDINA S.A. Y SUBSIDIARIAS

res son expresados en Unidad de Fomento y devengan un 3% de interés anual pagaderos semestralmente. Vencen a 6, 8 ó 10 años plazo. El monto del diferencial, ajustado a valor de mercado, asciende a M\$ 6.642.

- b.2) Adicionalmente se incluye en este rubro la suma de M\$ 42.153 correspondientes a pérdida actuarial diferida, proveniente del cambio en la estimación de las bases de cálculo de la provisión para indemnización por años de servicios.
- b.3) En 1984 este rubro sólo incluía el derecho a recibir el PDP del Banco Central, por M\$ 518.055, determinado según circular N° 284 de la Superintendencia de Valores y Seguros.

Por otra parte, la Sociedad, de acuerdo a lo planteado en la circular N° 529 de la Superintendencia de Valores y Seguros, decidió el castigo total de los derechos dólar preferencial que se mantenían para ser percibidos a partir del 10 de Enero de 1987. El cargo a resultados que se incluye en otros egresos fuera de explotación alcanzó a la suma de M\$ 545.670.

IMPUESTO A LA RENTA

En 1985 no se registró provisión para impuestos a pagar porque la Sociedad tiene pérdida tributaria. Al cierre del ejercicio anterior tampoco se efectuó provisión por este concepto. La pérdida acumulada al 31 de Diciembre de 1985 es M\$ 2.295.309 en Impuesto de 1ra. Categoría y M\$ 2.304.889 en Tasa Adicional, ambos valores actualizados a la fecha. Las pérdidas pueden ser aplicadas a ingresos tributarios futuros, considerando lo siguiente:

- a) La pérdida tributaria relativa a los impuestos de 1ra. categoría (tasa de impuesto del 10%) puede ser aplicada sin expiración de plazo, debidamente reajustada en el índice de precios al consumidor.
- b) La pérdida tributaria relativa al Impuesto del Artículo 21 de la Ley de la Renta (tasa adicional), podrá ser aplicada a la base imponible que se hubiere determinado hasta el año calendario 1985.

REMUNERACIONES DEL DIRECTORIO

Durante el período se canceló honorarios a Directores por un total de M\$ 15.835 (1984: M\$ 16.795) por labores diferentes a su cargo de Director, de acuerdo al siguiente detalle:

	1985	1984
Sergio Vergara B.	9.786	8.589
Carlos Enrique Joannon F.	4.900	8.206
Andrés Allende U.	1.149	-0-
Total	15.835	16.795

TRANSACCIONES DE ACCIONES

En el período cerrado al 31 de Diciembre de 1985 y 1984, los señores Directores, Gerentes, Inspectores de cuentas y accionistas mayoritarios que se indican, efectuaron las siguientes transacciones de acciones:

	1985		1984	
	Compra	Venta	Compra	Venta
Inversiones Andes Ltda. CPA	0-	24.975.160	0-	0-
Promotora de Inv. Varias Ltda.	0-	15.436.744	0-	0-
Financiera Condell S.A.	0-	24.029.464	0-	0-
Inmobiliaria Lo Espejo Ltda.	0-	15.436.744	0-	0-
Cía. de Inv. Puelche Ltda.	0-	15.436.744	0-	0-
Inversiones El Corregidor Ltda.	0-	15.436.744	0-	0-
Soc. Com. y de Inv. Trasandina	0-	5.835.346	0-	0-
Inversiones Santa Berta	12.689.259	0-	0-	0-
Inversiones Freire S.A.	92.557.482	0-	0-	0-
Sr. Jaime Said Demaría	6.007.366	0-	0-	0-
Sr. José Said Saffie	6.007.366	0-	0-	0-
Sr. Alberto Hurtado Fuenzalida	6.007.366	0-	0-	0-
Sr. José Antonio Garcés Silva	6.007.366	0-	0-	0-
Sr. René Roa Bull	0-	706.871	73.025	0-
Sr. Alejandro Bañados Morandé	0-	0-	745.620	0-

NOTA N° 17 : TRANSACCIONES CON ENTIDADES RELACIONADAS

1) Transacciones comerciales con empresas relacionadas

	Inv. Freire 1985	Emandisa 1984
Compra de materias primas, envases y/o servicios	0-	13.562
Compra productos terminados	0-	118.049
Venta acciones Financiera Condell	195.214	0-
2) Compra de concentrados a The Coca Cola Export Corp.	800.000	840.000

NOTA N° 18 : CUENTAS POR COBRAR A EMPRESAS RELACIONADAS

Los saldos de cuentas por cobrar a empresas relacionadas al cierre del período, son los siguientes:

	Cuentas por cobrar (Corto Plazo)	
	<u>1985</u>	<u>1984</u>
	\$	\$
Transportes Emandisa Ltda.	-0-	3
Inversiones Freire S.A. (Nota 28,b)	195.214	-0-
Total	195.214	3

NOTA N° 19 : OTROS ACTIVOS CIRCULANTES

Corresponde a colocaciones financieras en Bancos Comerciales, cuyo objeto es pagar préstamos bancarios de corto plazo.

NOTA N° 20 : PROVISIONES

	1985	1984
Obligaciones devengadas y no documentadas al cierre (corto plazo)	84.978	36.822
Indemnización años de servicios del personal (largo plazo)	75.434	52.090
Total	160.412	88.912

NOTA N° 21 : OBLIGACIONES CON BANCOS E INSTITUCIONES FINANCIERAS CORTO PLAZO

(Miles de \$)

	TIPOS DE MONEDAS					
	U.F.		\$ NO REAJUSTABLES		TOTALES	
	1985	1984	1985	1984	1985	1984
Banco de Crédito e Inversiones	2.448	32.125			2.448	32.125
Banco de A. Edwards	375.163	145.505	30.527	73.766	405.690	219.271
Banco B.I.C.E.	111.027	56.748	125.380	0-	236.407	56.748
Banco Sudamericano	181.436	22.503	0-	0-	181.436	22.503
Banco Morgan Finansa	218.257	0-	0-	45.746	218.257	45.746
Bank of America	71.862	0-	220.379	57.296	292.241	57.296
Banco del Trabajo	292.875	0-	12.640	180.743	305.515	180.743
Banco de Chile	0-	0-	6.422	171.382	6.422	171.382
Totales	1.253.068	256.881	395.348	528.933	1.648.416	785.814
Monto de Capital adeudado	1.245.778	255.420	393.089	525.603	1.631.867	781.023
* Tasa Interés Prom. Anual	8,4%	8,9%	** 31%	31,4%	*** 13,3%	24,1%

Porcentaje obligaciones moneda extranjera : 0%

Porcentaje obligaciones moneda nacional : 100%

* Ponderada por saldos de Capital

** Tasa de Interés Nominal

*** Tasa ponderada de intereses nominales y reales.

EMBOTELLADORA ANDINA S.A. Y SUBSIDIARIAS

NOTA Nº 22 : PASIVO EXIGIBLE CORTO PLAZO

El detalle de los conceptos registrados en este rubro, es el siguiente :

	1985 \$	1984 \$
Cuentas por pagar	393.834	422.248
Documentos por pagar	223.817	134.907
Acreedores varios	63.351	75.547
Cuentas por pagar empresas relacionadas	-0-	11.288
Provisiones y retenciones	234.882	215.602
Otros pasivos	47.238	26.202
	963.122	885.794

NOTA Nº 23 : PASIVO EXIGIBLE LARGO PLAZO

Los conceptos registrados dentro del pasivo de largo plazo son los siguientes :

	1985 \$
Documentos por pagar	142.466
Provisión indemnización por años de servicio	75.434
Depósito en garantía de envases	282.324
Otros pasivos	307.281
Total	807.505

NOTA Nº 24 : OBLIGACIONES CON BANCOS E INSTITUCIONES FINANCIERAS LARGO PLAZO

(Incluye porción Corto Plazo)

(Miles de pesos)

Banco Institución Financiera	Moneda o Índice de reajuste	Porción corto Plazo al 31.12.85	Porción Largo Plazo al 31.12.85	(Año anterior 31.12.1984)	
				Porción Corto Plazo	Porción Largo Plazo
Trust Company	US\$	61.727	-0-	31.091	15.321
Pittsburgh National	US\$	21.961	-0-	3.522	162.223
Northern Trust	US\$	10.982	275.790	12.447	243.335
Bank of the South	US\$	-0-	-0-	51.210	30.642
First Nat. Atlanta	US\$	-0-	-0-	30.819	-0-
Morgan Guarnty	US\$	150.552	165.475	64.865	200.346
de A. Edwards	US\$	-0-	-0-	20.289	64.808
de A. Edwards	US\$	602	-0-	39.427	22.509
de A. Edwards	U.F.	309	55.552	-0-	55.604
Sudamericano	US\$	-0-	-0-	32.093	98.591
Sudamericano	U.F.	83	35.645	-0-	19.953
Crédito e Inversiones	U.F.	31.577	31.308	670	62.674
Crédito e Inversiones	U.F.	221	51.224	221	51.272
Morgan Finansa	US\$	-0-	-0-	76.518	64.419
Morgan Finansa	U.F.	343	79.556	365	79.631
Del Trabajo	US\$	-0-	-0-	148	41.249
Del Trabajo	US\$	-0-	-0-	7.552	84.356
Del Trabajo	U.F.	4.660	46.297	94	35.661
B.I.C.E.	US\$	-0-	-0-	25.434	86.587
B.I.C.E.	U.F.	181	52.610	181	52.659
Bank of America	US\$	-0-	-0-	81.088	250.433
Bank of America	U.F.	238	67.754	31.201	-0-
de Chile	U.F.	45.113	113.411	-0-	-0-
TOTALES		328.549	974.622	509.235	1.722.273

NOTA Nº 25 Patrimonio año 1985 y 1984

Conceptos	CAPITAL Y RESERVAS				UTILIDADES RETENIDAS		
	Capital \$	Ret. Téc. A. Fijo \$	Otras Reservas \$	Total \$	Acumuladas \$	del Ejercicio \$	Patrimonio \$
Saldos al 1º de Enero de 1984	1.163.980	261.539	(4.725)	1.420.794	(470.702)	-0-	950.092
Revalorización capital	258.403	20.315	36.697	315.415	(104.496)	-0-	210.919
Capitalización reserva retención técnica activo fijo	-0-	(11.101)	11.101	-0-	-0-	-0-	-0-
Inversión cruzada	-0-	-0-	12	12	-0-	-0-	12
Variación patrimonial filiales no provenientes de resultados	-0-	-0-	299	299	-0-	-0-	299
Capitalización reserva circular Nº 428 S.V.S.	-0-	(170.029)	170.029	-0-	-0-	-0-	-0-
Resultado del ejercicio	-0-	-0-	-0-	-0-	-0-	(94.771)	(94.771)
Saldos al 31.12.84	1.422.383	100.724	213.413	1.736.520	(575.198)	(94.771)	1.066.551
Actualización por IPC año 1985	1.799.314	127.416	269.967	2.196.697	(727.625)	(119.885)	1.349.187
Saldos al 1º de Enero de 1985	1.422.383	100.724	213.413	1.736.520	(575.198)	(94.771)	1.066.551
Revalorización capital	255.943	23.024	3.668	282.635	-0-	-0-	282.635
Capitalización reserva retención técnica activos fijo	-0-	(25.430)	25.430	-0-	-0-	-0-	-0-
Inversión cruzada	-0-	-0-	26.644	26.644	-0-	-0-	26.644
Capitalización utilidades retenidas y otras reservas	(456.556)	-0-	(213.413)	(669.969)	575.198	94.771	(395.198)
Resultado del ejercicio	-0-	-0-	-0-	-0-	-0-	(395.198)	(395.198)
Saldos al 31.12.85	1.221.770	98.318	55.742	1.375.830	-0-	(395.198)	980.632

Al 31 de Diciembre de 1985, se encuentra vigente por suscribir la emisión de 70.500.000 acciones de pago por un monto total de M\$ 340.500 a un valor de colocación de \$ 4,83 c/u, según inscripción de la misma en el registro de valores bajo el Nº 069 de fecha 27 de Diciembre de 1985. Tanto esta emisión como la capitalización de reservas y absorción de pérdidas acumuladas, indicada en el cuadro precedente, se acordó en Junta General Extraordinaria de Accionistas de fecha 15 de Noviembre de 1985 ante el notario de Santiago don Andrés Rubio Flores.

**DIRECCION DE
APROVISIONAMIENTO DEL
ESTADO**

PROPUESTA PRIVADA N° 93. 23.4.86 A LAS 11:00
HRS. PARA CAMIONETA TIPO STATION WAGON
PARA DIRECCION DE APROVISIONAMIENTO DEL
ESTADO
PROPUESTA PRIVADA N° 94. 25.4.86 A LAS 11:00
HRS. PARA BOLSAS PLASTICAS PARA BASURA
(4.000-8.000 Y 12.000 UNDS.)
PARA STOCK D.A.E.
PROPUESTA PRIVADA N° 95. 25.4.86 A LAS 11:00 HRS.
PARA EQUIPOS DE AIRE ACONDICIONADO (5-10 Y 15
TONS.)
PARA STOCK D.A.E.
BASES Y ANTECEDENTES de las Propuestas pueden reti-
rarse en AMUNATEGUI N° 66. Oficina N° 42 de 9.00 a
18.00 hrs.

EL DIRECTOR

INVERSIONES NACIMIENTO S.A.

(Sociedad Anónima Cerrada)

**JUNTA ORDINARIA
DE ACCIONISTAS**

Por acuerdo del Directorio, citase a Junta General Ordina-
ria de Accionistas, que tendrá lugar el día 29 de abril de
1986, a las 13.00 hrs. en Av. Libertador Bdo. O'Higgins
N° 2558, de esta ciudad.

Esta Junta tendrá por objeto conocer las materias de su
competencia.

EL PRESIDENTE

VIÑA SAN PEDRO S.A.

SOCIEDAD ANONIMA ABIERTA
JUNTA ORDINARIA DE ACCIONISTAS

Por acuerdo del Directorio citase a Junta Ordinaria de Ac-
cionistas para el día 29 de Abril de 1986 a las 9.00 horas en calle
Aysén N° 115, Macul, Santiago, para tratar las siguientes ma-
terias:

1. Pronunciarse sobre la Memoria, Balance General, Informe
de los Auditores Externos y Estados y demostraciones fi-
nancieras del ejercicio 1985.
2. Renovación total del Directorio.
3. Remuneración de los Directores.
4. Designación de auditores externos independientes para el
ejercicio 1986.
5. Determinación del periódico para citaciones a Junta de Ac-
cionistas.
6. Cualquier otra materia de interés social que sea propia de la
Junta.

Tendrán derecho a participar en esta Junta y ejercer su de-
recho a voz y voto, los titulares de acciones que se encuentren
inscritos en el Registro de Accionistas al día 23 de Abril de
1986.

Los Estados Financieros Auditados al 31 de Diciembre de 1985,
se publican en "La Nación" de fecha 12 de Abril de 1986.
La calificación de poderes, si procede, se efectuará el día de la
reunión.

EL GERENTE

EL PRESIDENTE

EMBOTELLADORA ANDINA S.A. Y SUBSIDIARIAS

CONTINGENCIAS Y COMPROMISOS

a) Compromisos Directos

La Sociedad ha constituido hipotecas sobre bienes raíces,
y prendas sobre maquinarias, envases y acciones
de la filial ISASA como garantía de créditos bancarios.

b) Compromisos Indirectos

La Sociedad no mantiene juicios pendientes que pudie-
ran afectar el contenido de sus estados financieros.
Tampoco registra compromisos indirectos.

c) Reestructuración Pasivos Bancarios

Al 31 de Diciembre de 1985 la Sociedad había acordado
con la banca acreedora la reestructuración total de
sus pasivos vigentes mediante amortización de parte im-
portante de ellos y renovación a largo plazo de la di-
ferencia adeudada.

SANCIONES

La Sociedad no registra sanciones de parte de la Superin-
tendencia de Valores y Seguros durante el año 1985, como
tampoco por el año 1984.

HECHOS POSTERIORES

a) Al 27 de Febrero de 1986, el estado de la emisión de ac-
ciones de pago de la Sociedad, inscrita con fecha 31 de
Diciembre de 1985 en el registro de valores en el N° 69
es el siguiente:

	Acciones	Monto \$
Monto de la emisión	70.500.000	340.515
Cantidad suscrita y pa- gada al 27 de Febrero de 1986	52.751.957	254.792
Saldo por suscribir al 27 de Febrero de 1986	17.748.043	85.723

El saldo por suscribir será colocado libremente por el
Directorio, pagadero necesariamente al contado y en un
precio no inferior a \$ 4,83, dado que el plazo de sus-
cripción preferente venció el 30 de Enero de 1986.

b) Al 27 de Febrero de 1986, se habían recibido fondos pro-
venientes de:

Venta Planta Viña del Mar	\$ 465.815
Venta acciones Financiera Condell S.A.	195.214
Pago de acciones emitidas	254.792
Total	\$ 915.821

Con estos fondos más recursos de la Sociedad se cancela-
rán pasivos por M\$ 1.100.000 aproximadamente. De esta
forma se ha dado cumplimiento a parte importante del
acuerdo de reestructuración de pasivos (Nota N° 26,c).

Entre el 31 de Diciembre de 1985 y el 27 de Febrero de 1986
no existen otros hechos posteriores de importancia que pue-
dan afectar significativamente los estados financieros y/o
la interpretación de ellos.

" Estas notas explicativas presentan a juicio de la administración, infor-
mación suficiente pero menos detallada que la información contenida en
las notas explicativas que forman parte de los estados financieros que
fueron remitidos a la Superintendencia de Valores y Seguros y a la Bolsa
de Valores, donde se encuentran a disposición del público en general.
Dichos antecedentes podrán también ser consultados en las oficinas de la
sociedad durante los 15 días anteriores a la junta de Accionistas ".

BAKOVIC Y BALIC
ERNST & WHINNEY EW

OPINION DE LOS AUDITORES INDEPENDIENTES

A LOS SEÑORES ACCIONISTAS DE
EMBOTELLADORA ANDINA S.A. Y SUBSIDIARIAS

1. Hemos examinado los balances generales consolidados de Embotelladora
Andina S.A. y Subsidiarias al 31 de Diciembre de 1985 y 1984 y los co-
rrespondientes estados consolidados de resultados y de cambios en la
posición financiera por los ejercicios terminados en esas fechas.
Nuestros exámenes se efectuaron de acuerdo con normas de auditori-
age generalmente aceptadas e incluyeron por lo tanto, comprobaciones par-
ciales de los registros de contabilidad y otros procedimientos de au-
ditoria que consideramos necesarios en las circunstancias.

2. Dadas las características especiales con que opera la Sociedad Matriz,
respecto a los envases que son de su propiedad y de los cuales una par-
te se encuentra en poder de terceros, no es posible efectuar recuentos
físicos sobre estos últimos ni desarrollar procedimientos que permitan
satisfacernos de la existencia física de ellos. Por la misma razón, no
nos fue posible satisfacernos de la razonabilidad de los pasivos, cons-
tituidos por garantías recibidas por estos bienes, y cuyos valores se
presentan bajo el rubro otros pasivos a largo plazo.

3. En nuestro dictamen de fecha 20 de Febrero de 1985, nuestra opinión so-
bre los estados financieros de 1984 contenía una salvedad sujeta a la
reestructuración del pasivo bancario vigente al 31 de Diciembre de 1984.
Como se explica en la Nota N° 28,b), a la fecha se ha logrado materia-
lizar parte importante del acuerdo de reestructuración de pasivos banca-
rios y financieros. En consecuencia, nuestra opinión sobre los estados
financieros de 1984, aquí presentada, difiere de la expresada en nues-
tro dictamen anterior de fecha 20 de Febrero de 1985.

4. En nuestra opinión, sujeto a los efectos sobre los estados finanie-
ros de aquellos ajustes, de requerirse alguno, que podrían ser nece-
sarios si se hubieran podido comprobar las existencias físicas de en-
vases como se indica en el párrafo N° 2, los estados financieros men-
cionados en el primer párrafo presentan razonablemente la situación
financiera de Embotelladora Andina S.A. y Subsidiarias al 31 de Di-
ciembre de 1985 y 1984 y los resultados de sus operaciones y los cam-
bios en su posición financiera por los respectivos ejercicios de
acuerdo con principios contables generalmente aceptados y normas con-
tables de la Superintendencia de Valores y Seguros, uniformemente
aplicados, con excepción de los cambios contables señalados en la No-
ta N° 3 a) y b), con los cuales concordamos.

Bakovic & Balic Ernst & Whinney

SANTIAGO ALDUNATE URRUTIA
Santiago, 27 de Febrero de 1986

COMATEL S.A.

(EX-SOCIEDAD AGRICOLA Y FORESTAL COLCURA S.A. Y FILIAL)

(Sociedad Anónima Abierta)

BALANCE GENERAL CONSOLIDADO AL
31 DE DICIEMBRE DE 1985 - 1984Autorizada por Decreto Supremo de Hacienda N° 2240
de fecha 4.6.47 inscrita en el Registro de Valores
N° 54.

DIRECTORIO

Presidente
DirectoresSr. GUILLERMO LUKSIC CRAIG
Sr. PHILIBERT DE MUSSY COUSINO
Sr. JOSE PUGA CONCHA
Sr. FERNANDO GARRIDO TARABA
Sr. FERNANDO SILVA LAVIN

ACTIVOS	Al 31 de diciembre de		PASIVOS, CAPITAL Y RESERVAS	Al 31 de diciembre de	
	1985	1984		1985	1984
	M\$	M\$		M\$	M\$
ACTIVO CIRCULANTE			PASIVO CIRCULANTE		
Disponible	259	4.114	Obligaciones con bancos e instituciones financieras a corto plazo	-	-
Depósitos a plazo	-	4.039	Obligaciones con bancos e instituciones financieras - porción del largo plazo	-	40.097
Valores negociables	-	5.266	Obligaciones a largo plazo con vencimiento dentro de un año	-	616.443
Deudores por ventas	-	103.309	Dividendos por pagar	-	33.840
Documentos por cobrar	-	17.237	Cuentas por pagar	35	521
Deudores varios	65	6.579	Acreedores varios	-	28.668
Documentos y cuentas por cobrar a empresas relacionadas	-	4.913	Documentos y cuentas por pagar a empresas relacionadas	-	3.973
Existencias	8.469	303.959	Provisiones y retenciones	325	3.924
Impuestos por recuperar	2.902	1.452	Otros pasivos circulantes	-	3.751
Gastos pagados por anticipado	-	1.049			
Total activo circulante	11.695	451.917	Total pasivo circulante	360	732.173
ACTIVO FIJO			PASIVO A LARGO PLAZO		
Terrenos	-	76.732	Obligaciones con bancos e instituciones financieras	-	1.940.540
Plantaciones forestales	-	3.678.339	Documentos por pagar	-	26.039
Construcciones y obras de infraestructura	-	510.488	Acreedores varios	-	11.318
Maquinarias y equipos	-	548.291	Indemnización por años de servicio	-	12.011
Otros activos fijos	-	24.685	Total pasivo a largo plazo	-	1.989.908
Mayor valor por retasación técnica del activo fijo	-	230.605			
Sub-total	-	5.069.140	CAPITAL Y RESERVAS		
Menos: Depreciaciones acumuladas	-	(141.529)	Capital pagado	465.360	1.014.160
Depreciaciones del ejercicio	-	(58.271)	Reserva futuros aumentos de capital	195.433	378.537
Total activo fijo	-	4.869.340	Reserva por mayor valor por retasación técnica del activo fijo	-	82.248
OTROS ACTIVOS			Reserva forestal	-	3.099.839
Inversiones en empresas relacionadas	-	814.545	Otras reservas	930.693	930.693
Deudores a largo plazo	-	1.164	Pérdidas acumuladas	(1.765.909)	(1.194.508)
Otros	-	324.819	Utilidad (Pérdida) del ejercicio	185.758	(571.401)
Total otros activos	-	1.140.528	Total patrimonio	11.335	3.739.687
Total activos	11.695	6.461.785	Total pasivos, capital y reservas	11.695	6.461.785

Las Notas adjuntas N° 1 a 24 forman parte integral de estos estados financieros.

ESTADO DE RESULTADOS

	Por el ejercicio terminado	
	al 31 de diciembre de 1985	1984
	M\$	M\$
RESULTADOS OPERACIONALES		
Ingresos de explotación	193.866	477.349
Costos de explotación	(162.896)	(385.600)
Margen de explotación	30.970	91.749
Gastos de administración y ventas	(22.437)	(52.686)
Resultado operacional	8.533	39.063
RESULTADOS NO OPERACIONALES		
Ingresos fuera de la explotación		
Ingresos financieros	2.111	3.776
Utilidad en inversiones en empresas relacionadas	-	9.475
Utilidad en enajenación de activos fijos	825	46.143
Otros ingresos fuera de la explotación	450.189	5.599
Egresos fuera de la explotación		
Pérdida en inversiones en empresas relacionadas	(31.009)	(29.667)
Gastos financieros	(124.423)	(273.597)
Otros egresos fuera de la explotación	(71.073)	(138.697)
Corrección monetaria	(49.395)	(233.496)
Resultado no operacional	177.225	(610.464)
Utilidad (Pérdida) del ejercicio	185.758	(571.401)

ESTADO DE CAMBIOS EN LA POSICION FINANCIERA

	Por el ejercicio terminado	
	al 31 de diciembre de 1985	1984
	M\$	M\$
RECURSOS OBTENIDOS		
Venta de activos fijos	2.256	50.910
Reconocimiento en existencias de plantaciones a explotar en el ejercicio siguiente	-	14.263
Venta de inversiones permanente en otras empresas	-	15.880
Reprogramación de créditos de corto a largo plazo	104.909	-
Préstamos obtenidos a largo plazo	801.262	10.129
Incremento por desdolarización de obligaciones con bancos	-	124.434
Incremento de obligaciones con bancos por capitalización de intereses	-	100.040
Otros recursos obtenidos	2.441	9.776
Traspaso de activos a Forestal Colcura S.A. como consecuencia de la división de la Sociedad, con efecto al 1° de junio de 1985:	4.946.332	-
Activo fijo (M\$ 4.385.046 históricos)	-	-
Inversiones en empresas relacionadas (M\$ 687.439 históricos)	775.431	-
Otros activos (M\$ 139.500 históricos)	157.356	-
Total recursos obtenidos	6.789.987	325.432

Las Notas adjuntas N°s 1 a 24 forman parte integral de estos estados financieros.

(CONTINUAR)

COMATEL S.A.
EX-SOCIEDAD AGRICOLA Y FORESTAL COLCURA S.A.)

ESTADO DE CAMBIOS EN LA POSICION FINANCIERA

Por el ejercicio
terminado
al 31 de diciembre de

1985 1984

	M\$	M\$
RECURSOS APLICADOS		
(Utilidad) pérdida del ejercicio	(185.758)	571.401
(Cargos) abonos a resultados que no re-		
presentan movimiento de fondos:		
Depreciación del ejercicio	(23.791)	(58.271)
Amortización de otros activos a largo	(310)	(7.474)
plazo	825	46.143
Utilidad en enajenación de activos fijos	-	(26.158)
Pérdida en venta de inversiones en empre-		
sas relacionadas	(31.009)	(29.667)
Pérdida devengada en inversiones en empre-		
sas relacionadas	-	9.475
Utilidad devengada en inversiones en empre-		
sas relacionadas	(2.369)	(3.467)
Incremento de la indemnización por años de	(38.817)	(39.073)
servicio		
Costo de las plantaciones explotadas	(274.274)	(38.450)
Pérdida acceso al dólar preferencial por		
desdolarización de obligaciones	-	(79.973)
Pérdida por limitación al acceso al dólar		
preferencial a exportadores	769.469	-
Condonación parte de obligación en moneda		
extranjera	(3.717)	(24.306)
Ajuste a valor de mercado de pagarés reci-		
bidos y por recibir del Banco Central de	32.323	39.128
Chile		
Reserva forestal realizada correspondiente	16.660	(56.933)
a bosques de explotación y/o vendidos	(3.717)	(2.132)
Corrección monetaria neta asignable a rubros		
no circulantes al inicio del ejercicio	255.515	300.243
Otros recursos operacionales		
Total recursos aplicados a operaciones	1.438	12.339
Adiciones al activo fijo	14.246	-
Traspaso de plantaciones de existencias		
al activo fijo	30.475	501.199
Pasivos a largo plazo traspasados al pasivo		
circulante	358.225	-
Pago anticipado de préstamos a largo plazo		
Diferencias entre tipos de cambio referen-		
cial y preferencial de obligaciones del pa-	2.366	31.852
sivo circulante		
Traspaso de la totalidad de los pasivos y		
parte del patrimonio a Forestal Colcura S.A.		
como consecuencia de la división de la So-		
ciedad con efecto al 1° de junio de 1985:		
Pasivo a largo plazo (M\$ 1.632.800	1.841.798	-
históricos)	3.994.333	-
Patrimonio (M\$ 3.548.778 históricos)		
Total recursos aplicados	6.498.396	845.633
DECRETO (DISMINUCION) DEL CAPITAL DE TRABAJO	291.591	(520.201)

ESTADO DE CAMBIOS EN LA POSICION FINANCIERA

ANALISIS DE LAS VARIACIONES DEL CAPITAL DE TRABAJO

Por el ejercicio terminado
al 31 de diciembre de

1985 1984

	M\$	M\$
RECURSOS (DISMINUCIONES) EN EL ACTIVO CIRCULANTE		
Disponibles	(3.855)	(1.913)
Depósitos a plazo	(4.039)	(8.650)
Depósitos negociables	(5.266)	5.068
Depósitos por ventas	(103.309)	31.721
Depósitos por cobrar	(17.237)	(4.501)
Depósitos varios	(6.514)	1.952
Depósitos y cuentas por cobrar a empresas rela-		
cionadas	(4.913)	1.145
Depósitos por recuperar	(295.490)	(47.525)
Cuentas pagadas por anticipado	1.450	1.311
Total del activo circulante	(1.049)	(367)
DISMINUCIONES EN EL PASIVO CIRCULANTE	(440.222)	(21.759)
Obligaciones con bancos e instituciones finan-		
ciarias a corto plazo	40.097	(40.097)
Obligaciones con bancos e instituciones finan-		
ciarias - porción del largo plazo	616.445	(546.257)
Obligaciones a largo plazo con vencimiento dentro		
de un año	33.840	1.365
Cuentas por pagar	521	135
Depósitos varios	28.633	(5.467)
Depósitos y cuentas por pagar a empresas rela-	3.975	2.765
cionadas		
Reservaciones y retenciones	3.599	87.986
Otros pasivos circulantes	3.751	376
Total del pasivo circulante	952	752
DECRETO (DISMINUCION) DEL CAPITAL DE TRABAJO	731.813	(498.442)
Total adjuntas N° 1 a 24 forman parte integral de estos estados financieros.	291.591	(520.201)

NOTAS A LOS ESTADOS FINANCIEROS

31 DE DICIEMBRE DE 1985 Y 1984

NOTA 1 - DIVISION DE LA SOCIEDAD

1.1 En Junta General Extraordinaria Accionistas celebrada el 7 de octubre de 1985, cuya acta se redujo a escritura pública con fecha 11 de octubre de 1985, ante el Notario don Andrés Rubio F., se acordó, en lo principal, lo siguiente:

- Dejar sin efecto, en la parte no pagada a esa fecha, el aumento de capital de la Sociedad Agrícola y Forestal Colcura S.A. (actual COMATEL S.A.), acordado en Junta General Extraordinaria de Accionistas celebrada con fecha 4 de febrero de 1985. Como consecuencia de lo anterior, el capital de la Sociedad, suscrito y pagado en su totalidad, queda en M\$ 801.920, dividido en 28.000.000 acciones nominativas sin valor nominal.
- Aprobar la división de Sociedad Agrícola y Forestal Colcura S.A. (hoy COMATEL S.A.), con efecto al 1° junio de 1985 sobre la base de los valores consignados en los estados financieros e informe pericial al 31 de mayo de 1985, preparados al efecto.
- Dividir la Sociedad Agrícola y Forestal Colcura S.A., subsistiendo esta con el nombre de COMATEL S.A., constituyéndose, con motivo de la división, una nueva sociedad denominada Forestal Colcura S.A.
- Aprobar, para los efectos de la división, la disminución del capital social de Sociedad Agrícola y Forestal Colcura S.A. (COMATEL S.A.) de M\$ 801.920, a la fecha de la división (histórico), a M\$ 367.907, quedando este representado por 28.000.000 acciones nominativas sin valor nominal. La diferencia de M\$ 434.013, es la cantidad que se acuerda asignar en la distribución de patrimonio como capital de la nueva sociedad Forestal Colcura S.A., que se constituye con motivo de la división. El capital de esta nueva sociedad está representado por 28.000.000 acciones, las que se entregaron y repartieron sin cargo y de pleno derecho a los accionistas de Sociedad Agrícola y Forestal Colcura S.A. dividida.
- Sociedad Agrícola y Forestal Colcura S.A. no conservará su nombre, cambiándose por el de COMATEL S.A. y continuará rigiéndose por sus Estatutos, los cuales se modifican, comprendiendo el objeto social lo siguiente:
 - La explotación agrícola, ganadera y agroindustrial de los bienes inmuebles que le pertenezcan o adquiera o explote a cualquier título;
 - La compra y venta, adquisición y enajenación, exportación o importación, distribución, comercialización e industrialización por cuenta propia o ajena de toda clase de productos del agro, forestales, ganaderos, materias primas, industriales, maquinarias, útiles y enseres;
 - La prestación de servicios técnicos a la agricultura, agroindustria e industria;
 - La realización de actividades comerciales del transporte en todas sus formas.
- La nueva sociedad que se constituye de la división, Forestal Colcura S.A., se hará cargo de todas las obligaciones inherentes a los pasivos y activos que, como consecuencia de la división se le asignaron, como también será solidariamente responsable de las obligaciones tributarias de la primitiva sociedad.

1.2 Como consecuencia de la aprobación de la división de la sociedad, comentada anteriormente, se procedió a la distribución de los activos, pasivos y patrimonio de Sociedad Agrícola y Forestal Colcura S.A., consignados en los estados financieros e informe pericial al 31 de mayo de 1985, preparados al efecto y aprobados por la Junta General Extraordinaria de Accionistas. La distribución comentada se resume como sigue:

Valores al 31 de mayo de 1985

	Sociedad Agrícola y Forestal Colcura S.A. (Sociedad que se divide)	COMATEL S.A. (Sociedad que subsiste de la primera)	Forestal Colcura S.A. (sociedad que se crea de la división)
	M\$	M\$	M\$
Activo circulante	370.924	11.030	359.894
Activo fijo	4.385.046	-	4.385.046
Otros activos	826.939	-	826.939
Total activo	5.582.909	11.030	5.571.879

Valores al 31 de mayo de 1985

	Sociedad Agrícola y Forestal Colcura S.A. (Sociedad que se divide)	COMATEL S.A. (Sociedad que subsiste de la primera)	Forestal Colcura S.A. (sociedad que se crea de la división)
	M\$	M\$	M\$
Pasivo circulante	390.301	-	390.301
Pasivo largo plazo	1.632.802	-	1.632.800
Patrimonio	3.559.806	11.030	3.548.778
Total pasivo y patrimonio	5.582.909	11.030	5.571.879

(CONTINUA)

COMATEL S.A.

(EX - SOCIEDAD AGRICOLA Y FORESTAL COLCURA S.A.)

- 1.3 Debido a que la división de la Sociedad Agrícola y Forestal Colcura S.A. (hoy COMATEL S.A.) se produjo sólo de hecho a contar del 1° de noviembre de 1985, (no obstante estar acordada con efecto al 1° de junio de 1985), COMATEL S.A. desarrolló operaciones por cuenta de Forestal Colcura S.A. por el período 1° de junio al 31 de octubre de 1985, el que arrojó los siguientes resultados:

	En valores al 31 de diciembre de 1985
	M\$
Ingreso de explotación	173.742
Costo de explotación	(142.150)
Margen de explotación	31.592
Gastos de administración y ventas	(24.007)
Resultado operacional	7.585
Pérdida diferencial dólar preferencial	(83.839)
Pérdidas en sociedades relacionadas	(144.689)
Gastos financieros	(99.719)
Otros	(19.558)
Resultado no operacional	(347.805)
Pérdida del período	(340.220)

NOTA 2 - ENTIDAD INFORMANTE

Como consecuencia de la división de la Sociedad comentada en Nota 1, los estados financieros al 31 de diciembre de 1985 sólo incluyen las operaciones ejecutadas en su totalidad por la Sociedad, por el período 1° de enero al 31 de mayo de 1985, habiéndose realizado sólo operaciones propias menores entre el 1° de junio y 31 de diciembre de 1985.

NOTA 3 - INSCRIPCION EN EL REGISTRO DE VALORES

COMATEL S.A. (Ex - Sociedad Agrícola y Forestal Colcura S.A.) está inscrita con el N° 54 en el Registro de Valores y se encuentra bajo la fiscalización de la Superintendencia de Valores y Seguros.

NOTA 4 - RESUMEN DE CRITERIOS CONTABLES APLICADOS

a) General

Los estados financieros al 31 de diciembre de 1985 y 1984 han sido preparados de acuerdo con principios de contabilidad generalmente aceptados y normas e instrucciones impartidas por la Superintendencia de Valores y Seguros. Además, se han considerado las disposiciones específicas sobre sociedades anónimas contenidas en la Ley N° 18.046 de octubre de 1981 y su reglamento.

b) Corrección monetaria

Los estados financieros han sido ajustados para reflejar los efectos de la variación en el poder adquisitivo de la moneda ocurrida en cada ejercicio. Para estos efectos se han aplicado las instrucciones vigentes de la Superintendencia de Valores y Seguros que incluyen el reconocimiento, con efectos en resultados, de la corrección monetaria del patrimonio financiero y la actualización de las cuentas de ingresos, costos y gastos, para expresarlas en moneda de cierre (Nota 6). Salvo los saldos en moneda extranjera, los cuales se presentan según lo descrito en Nota 4 c), los estados financieros han sido ajustados de acuerdo a la variación porcentual proporcional del Índice de Precios al Consumidor, el que, aplicado con desfase de un mes, ascendió a 26,5% en 1985 (22,2% en 1984).

Para efectos de una mejor comparación, los saldos de los estados financieros y notas del ejercicio terminado al 31 de diciembre de 1984 han sido actualizados en un 26,5%.

c) Saldos en moneda extranjera

Al 31 de diciembre de 1985 sólo se mantienen US\$ 857 en disponible, los que se presentan traducidos al tipo de cambio vigente a esa fecha de \$ 183,86 por US\$ 1. Los activos y pasivos en dólares estadounidenses al 31 de diciembre de 1984 se presentaron traducidos al tipo de cambio vigente al cierre de ese ejercicio de \$ 128,24 por US\$ 1. Las diferencias de cambio se imputan a Corrección monetaria en el estado de resultados.

La diferencia al 31 de diciembre de 1984 entre el tipo de cambio referencial y el preferencial (\$ 39,22), previo cumplimiento a lo indicado en los Acuerdos N°s 1.466 y 1.484 del Banco Central de Chile relativos al dólar preferencial, vigentes a esa fecha, se presenta bajo el rubro Otros activos, en la cuenta Otros.

d) Depósitos a plazo

Al 31 de diciembre de 1985 no existe inversión por este concepto.

Los depósitos a plazo al 31 de diciembre de 1984 incluyen reajustes e intereses devengados al cierre del ejercicio. Estos últimos han sido abonados a Ingresos financieros en el estado de resultados.

e) Valores negociables

Al 31 de diciembre de 1984, bajo este rubro, se presentan los pagarés del Banco Central de Chile provenientes de las diferencias pagadas entre el tipo de cambio referencial y preferencial por las obligaciones en dólares estadounidenses acogidas al beneficio del dólar preferencial. De acuerdo a lo establecido en la Circular N° 368 de la Superintendencia de Valores y Seguros, estos pagarés se presentan a su valor de mercado, habiéndose contabilizado, con cargo a los resultados del ejercicio 1984, una provisión equivalente al 30% de su valor de libros para ajustar estas inversiones a dicho valor (Nota 11).

f) Provisión para deudores incobrables

Esta provisión se constituye considerando aquellos saldos que se estiman de dudosa recuperabilidad al cierre del ejercicio.

Al 31 de diciembre de 1984, se presenta deduciendo los rubros Deudores por ventas y Documentos por cobrar.

g) Existencias

Al 31 de diciembre de 1985, las existencias correspondientes a madera de mina, las que por presentar cierto grado de deterioro se han valorizado a su valor estimado de realización por ser menor a su costo.

Las existencias al 31 de diciembre de 1984 se encuentran valorizadas a su costo de reposición o costos directos de producción respectivamente, de acuerdo a las disposiciones sobre corrección monetaria contenidas en el Art. 41 de la Ley de la Renta. Los valores resultantes no exceden a los valores netos de realización.

h) Gastos pagados por anticipado

En el ejercicio 1984, bajo este rubro, se demuestran pagos efectuados por servicios a recibir en el ejercicio siguiente.

i) Activo fijo

Los bienes del activo fijo al 31 de diciembre de 1984, excluyendo plantaciones, se presentan a sus costos de adquisición, más revalorizaciones legales. Las depreciaciones de los bienes en uso han sido determinadas sobre la base de la vida útil remanente de los bienes.

Al cierre del ejercicio 1984, se incluye bajo este rubro el mayor valor neto correspondiente a la retasación técnica de terrenos, construcciones y equipos industriales efectuada al 31 de diciembre de 1979 en conformidad con lo establecido en la Circular N° 1529 de la Superintendencia de Valores y Seguros. La depreciación del ejercicio 1984 de este mayor valor, ascendente a M\$ 5.299, fue determinada según las bases descritas en el párrafo anterior. La depreciación acumulada de este mayor valor asciende a M\$ 41.269 al 31 de diciembre de 1984.

j) Plantaciones forestales

Las plantaciones forestales al 31 de diciembre de 1984 se encuentran valorizadas al costo de adquisición más revalorizaciones legales y se incrementan en un 8% anual por concepto de crecimiento natural, según estimaciones efectuadas por personal técnico de la Sociedad. Dicho crecimiento se abona a Reserva forestal.

La porción de Reserva forestal correspondiente a plantaciones explotadas y/o vendidas en el ejercicio se considera utilidad realizada y se reversa con abono al costo de producción (M\$ 39.128 en 1984).

El valor de las plantaciones que de acuerdo al programa de explotación se estimó serían talados en el ejercicio 1985, se clasificó bajo el rubro Existencias como materia prima y asciende, al 31 de diciembre de 1984, a M\$ 46.282.

k) Inversiones en empresas relacionadas

Las inversiones en empresas relacionadas, que se presentan bajo Otros activos al 31 de diciembre de 1984, están valorizadas al valor patrimonial proporcional (VPP), determinado sobre la base de sus estados financieros a esa fecha.

De igual modo, las variaciones patrimoniales de las empresas relacionadas se reconocen en la cuenta Reserva por mayor valor de inversiones permanentes. La participación en los resultados de las empresas en las cuales la Sociedad tiene participación, ha sido reconocida sobre la base del criterio de lo devengado y se presenta en el estado de resultados bajo los rubros Utilidad o Pérdida en inversiones en empresas relacionadas.

l) Indemnización por años de servicio

La Sociedad tiene pactado con su personal el pago de una indemnización por años de servicio en caso de terminación de contrato. Esta obligación se presenta en los estados financieros al 31 de diciembre de 1984 calculada sobre la base del valor actual del beneficio devengado, considerando una tasa de descuento del 8% anual y la permanencia media estimada del personal.

m) Impuestos diferidos

Debido a la existencia de pérdidas tributarias en los ejercicios 1983 y 1984, la Sociedad no presenta saldo de impuestos a la renta diferidos al cierre de los ejercicios.

NOTA 5 - CAMBIOS CONTABLES

En los ejercicios terminados al 31 de diciembre de 1985 y 1984 no hubo cambios en la aplicación de los principios contables.

NOTA 6 - CORRECCION MONETARIA

La aplicación del mecanismo de corrección monetaria descrito en Nota 4,

b) originó un cargo neto a resultados de M\$ 21.290 (M\$ 257.607 en 1984), según se resume a continuación:

	1985	1984
	M\$	M\$
Actualización del capital propio financiero	(337.857)	(740.213)
Actualización del activo fijo	466.335	852.930
Actualización de existencias	1.608	20.403
Actualización de otros activos no monetarios	185.379	346.637
Actualización de pasivos no monetarios	(336.755)	(737.584)
Cargo neto a resultados	(21.290)	(257.607)
Actualización de las cuentas de resultados	(28.105)	24.111
Saldo de la cuenta Corrección monetaria	(49.395)	(233.496)

COMATEL S.A. (EX-SOCIEDAD AGRICOLA Y FORESTAL COLCURA S.A.)

NOTA 7 - DEPOSITOS A PLAZO

Al 31 de diciembre de 1984, los depósitos a plazo están conformados por una inversión a plazo fijo en el Banco O'Higgins por M\$ 4.039.

NOTA 8 - EXISTENCIAS

Al 31 de diciembre las existencias están formadas como sigue:

	1985	1984
	M\$	M\$
Materias primas	8.469	46.282
Productos terminados	-	214.229
Insumos para la producción	-	43.448
	<u>8.469</u>	<u>303.959</u>

NOTA 9 - ACTIVO FIJO

En el ejercicio 1985, producto de la división de la sociedad, estos bienes fueron traspasados en su totalidad a la nueva sociedad Forestal Colcura S.A.

Este rubro, al 31 de diciembre de 1984, está conformado como sigue:

	M\$
a) Terrenos	<u>76.732</u>
b) Plantaciones forestales	<u>3.678.339</u>
c) Construcciones y obras de infraestructura	
Construcciones e instalaciones industriales	469.073
Construcciones e instalaciones forestales y agrícolas	<u>41.415</u>
Total construcciones y obras de infraestructura	<u>510.488</u>

NOTA 10 - INVERSIONES EN EMPRESAS RELACIONADAS

a) De acuerdo con la distribución de activos, consecuencial de la división de la Sociedad al 31 de mayo de 1985, estas inversiones se traspasaron a Forestal Colcura S.A. Los resultados demostrados en el estado de resultado por Pérdida en inversiones en empresas relacionadas (M\$ 31.009) corresponden al período 1° de enero al 31 de mayo de 1985, fecha esta última en la que se dividió la Sociedad.

b) Este rubro al 31 de diciembre de 1984 está formado como sigue:

Sociedad	N° de acciones	Porcentajes de participación	Patrimonio de las sociedades	Resultado del ejercicio	Valor contable de la inversión	Valor bursátil unitario	Valor bursátil de la sociedad
		%	M\$	M\$	M\$	\$	M\$
Comisio e Inmobiliaria Bfo-Bfo S.A.	1.155.145	25,39	1.461.998	(105.053)	371.204	76	345.345
Agrícola El Peñón S.A.	3.411.682	22,19	1.318.289	42.649	292.529	10	155.595
Industrias Colcura Ltda.	-	99,00	135.067	11	133.716	-	-
Inmobiliaria del Norte Ltda.	-	16,95	100.861	(17.743)	17.096	-	-
					<u>814.545</u>		

c) Los porcentajes de participación indicados se presentan sólo con dos decimales, habiéndose aproximado aquellos que presentan 3 ó más decimales.

NOTA 11 - OTROS ACTIVOS

Al 31 de diciembre de 1984, se presentan bajo este rubro M\$ 324.781 que representan el diferencial devengado entre los tipos de cambio referencial y preferencial (\$ 39,22 por US\$ 1) vigente a esa fecha, aplicado sobre las obligaciones de largo plazo en dólares estadounidenses acogidas al beneficio del dólar preferencial. El saldo de los pagarés del Banco Central de Chile, recibidos por las amortizaciones efectuadas, se presenta bajo Valores negociables. En 1984, este rubro incluye, además, otros conceptos menores por M\$ 9.133.

NOTA 12 - PROVISIONES Y CASTIGOS

a) Al 31 de diciembre de 1985 la Sociedad no registra provisiones.

Al cierre del ejercicio 1984, la Sociedad constituyó las siguientes provisiones:

	M\$
PASIVO CIRCULANTE	
Honorarios	632
Costos de balance	<u>632</u>
	<u>1.265</u>
PASIVO A LARGO PLAZO	
Indemnización por años de servicio	<u>12.018</u>

	M\$
d) Maquinarias y equipos	
Equipo de transporte industrial	48.055
Equipo de transporte forestal y agrícola	36.400
Maquinaria y equipo industrial	453.147
Maquinaria y equipo forestal	9.118
Maquinaria y equipo agrícola	1.571
Total maquinaria y equipos	<u>548.291</u>

e) Otros activos fijos	
Muebles y útiles de oficina	15.066
Animales de servicio	<u>9.619</u>
Total otros activos fijos	<u>24.685</u>

f) Mayor valor por retasación técnica del activo fijo	
Terrenos	107.086
Construcciones	95.715
Maquinarias y equipos	<u>27.804</u>
	<u>230.605</u>

g) Depreciación acumulada	
Depreciación acumulada	(105.559)
Depreciación del ejercicio	(52.972)
Depreciación acumulada de la retasación técnica	(35.970)
Depreciación del ejercicio de la retasación técnica	(5.299)
	<u>(199.800)</u>

b) La provisión para deudores incobrables al 31 de diciembre de 1984, ascendente a M\$ 9.057 que se presenta rebajando el rubro Deudores por ventas del activo circulante, registró en el ejercicio 1984 un incremento con cargo a resultados de M\$ 7.033.

c) Al 31 de diciembre de 1984 la Sociedad constituyó una provisión, con cargo a resultados del ejercicio, equivalente al 30% del valor de los pagarés que se recibían en 1985. Esta provisión, ascendente a M\$ 22.049, se incluye bajo Otros egresos fuera de la explotación en el estado de resultados, y se presenta deduciendo el saldo de la cuenta Otros de otros activos (Nota 4 c).

d) No se efectuaron castigos significativos en el ejercicio 1984.

NOTA 13 - OBLIGACIONES CON BANCOS E INSTITUCIONES FINANCIERAS A CORTO PLAZO, CUENTAS POR PAGAR, ACREEDORES VARIOS, CUENTAS POR PAGAR A SOCIEDADES RELACIONADAS Y OTROS PASIVOS A CORTO Y LARGO PLAZO

El detalle de estas obligaciones se presenta a continuación:

a) Obligaciones con bancos e instituciones financieras corto plazo (en miles de pesos).

1) Al 31 de diciembre de 1985 no existen saldos por este concepto.

(CONTINUA)

COMATEL S.A. (EX - SOCIEDAD AGRICOLA Y FORESTAL COLCURA S.A.)

ii) El saldo al 31 de diciembre de 1984 se compone como sigue:

Banco	US\$	\$ no reajustables	Totales
O'Higgins	31.191	8.906	40.097
Totales	31.191	8.906	40.097
Monto del capital	30.061	8.906	38.967
Tasa interés promedio anual	16%	27,5%	

Porcentaje de obligaciones en moneda extranjera 77,8%
Porcentaje de obligaciones en moneda nacional 22,2%

b) Obligaciones con bancos e instituciones financieras largo plazo y porción corto plazo (en miles de pesos).

1) Al 31 de diciembre de 1985 no existen saldos por este concepto.
ii) El saldo al 31 de diciembre de 1984 se compone como sigue:

Banco	Moneda o índice reajutable	Porción corto plazo	Porción largo plazo
Unido de Fomento	US\$	52.251	586
	UF	314	693
Sud Americano	UF	54.546	156.653
	\$	4.478	-
O'Higgins	US\$	522	-
	UF	93.012	412.962
Del Estado	US\$	19.783	13.018
Bankinvest	US\$	24.566	324.447
Seattle	US\$	366.973	1.032.181
Totales		616.445	1.940.540

M\$

Monto total moneda extranjera: 1.834.327
Monto total moneda nacional : 722.658

c) Pasivo exigible corto plazo (En miles de pesos)

Al 31 de diciembre de 1985 sólo se mantienen cuentas por pagar y obligaciones con empresas relacionadas por M\$ 35 y M\$ 325, respectivamente, en pesos no reajustables; saldos que no devengan interés.

Los saldos al 31 de diciembre de 1984, por tipo de moneda, son los siguientes:

Rubro	US\$	UF	\$ No reajustables	Totales
Obligaciones a largo plazo con vencimiento dentro de 1 año	33.840	-	-	33.840
Documentos y cuentas por pagar empresas relacionadas	-	-	3.924	3.924
Otros pasivos circulantes: Dividendos por pagar, Cuentas por pagar, Acreedores varios, Provisiones y retenciones y otros pasivos circulantes	3.192	1.856	32.820	37.868
Totales	37.032	1.856	36.744	75.632
Monto del capital	29.886	1.856	36.744	68.486
Tasa de interés anual promedio anual	5,4%	-	-	-

Porcentaje de obligaciones en moneda extranjera: 49%

Porcentaje de obligaciones en moneda nacional : 51%

d) Pasivo largo plazo (en miles de pesos)

i) Al 31 de diciembre de 1985 no existen saldos por este concepto.
ii) Los saldos del rubro al 31 de diciembre de 1984, se demuestran en el balance general.
e) Durante el mes de abril de 1985 la Sociedad obtuvo una condonación de parte de los créditos mantenidos con el Seattle First National Bank, previa amortización del saldo de la deuda vencida y por vencer a esa fecha.

Del total de la deuda vigente a la fecha de liquidación, ascendente a US\$ 8.890.518 (que incluía US\$ 621.211 por concepto de intereses), se amortizó un total de US\$ 4.454.368. De este monto, US\$ 2.189.294 correspondían al pago de capital e intereses vencidos y US\$ 2.265.074 a la amortización anticipada del saldo del capital. En este último caso, por tratarse de una amortización anticipada, el Banco Central de Chile no autorizó el acceso a la franquicia del dólar preferencial.

El efecto de la condonación antes mencionada, equivalente en moneda nacional a US\$ 4.436.150, significó para la Sociedad una utilidad de M\$ 438.579, neto del efecto de la pérdida de la franquicia del dólar preferencial y se presenta en el estado de resultados, incluida en el saldo del rubro Otros ingresos fuera de la explotación.

NOTA 14 - IMPUESTOS A LA RENTA

La Sociedad no ha constituido provisión para los impuestos a la renta de primera categoría y tasa adicional debido a que, efectuados los agregados y deducciones establecidos en las disposiciones vigentes, no ha resultado líquida imponible en el presente ejercicio ni en el anterior.

En consecuencia, la Sociedad no ha efectuado pagos provisionales mensuales.

La pérdida tributaria acumulada de tasa adicional asciende a M\$ 2.229.978 (M\$ 2.229.928 en 1984) y su plazo para ser utilizada expira en el ejercicio 1985. La pérdida tributaria acumulada de primera categoría asciende a M\$ 2.185.426 (M\$ 2.220.633 en 1984) y no tiene plazo de vencimiento para ser aprovechada.

NOTA 15 - INDEMNIZACION POR AÑOS DE SERVICIO AL PERSONAL

Al 31 de diciembre de 1985 la Sociedad no presenta obligación por este concepto ya que producto de la división de la Sociedad esta obligación fue traspasada a Forestal Colcura S.A.

El movimiento histórico de la provisión para indemnizaciones por años de servicio al 31 de diciembre de 1984, calculada según lo descrito en Nota 1), se resume como sigue:

	M\$
Saldo anterior	6.759
Incremento de la provisión	2.741
Saldo al 31 de diciembre de 1984	9.500
Saldo al 31 de diciembre de 1984 actualizado	12.018

NOTA 16 - CONTINGENCIAS Y COMPROMISOS

Como consecuencia de la división de la Sociedad en 1985, aprobada por la Junta General Extraordinaria de Accionistas, tanto los activos entregados en garantía como las obligaciones fueron traspasadas a la nueva Sociedad resultante de la división, Forestal Colcura S.A., la que se hace cargo de todas las obligaciones.

En relación a la obligación mantenida con el Bankinvest, que en la división de la Sociedad se traspasó a la nueva sociedad Forestal Colcura S.A., no obstante haber aceptado el cambio de deudor a esta última, no se ha materializado la novación a la espera que se cumplan ciertas condiciones exigidas por dicha institución, lo cual se encuentra en trámite. Por lo anterior COMATEL S.A. mantiene un compromiso frente a dicha obligación la que al 31 de diciembre de 1985 asciende a M\$ 444.171.

Las contingencias y compromisos de la Sociedad al 31 de diciembre de 1984 eran las siguientes:

- Hipotecas sobre varios predios de propiedad de la Sociedad y prendas sobre plantaciones en favor del Banco O'Higgins por un valor de libros de aproximadamente M\$ 579.535 para garantizar un crédito cuyo saldo al 31 de diciembre de 1984 asciende a UF 179.359.
- Prenda industrial sobre maquinaria de la Fábrica de Chapas de Eucaliptus, constituida en favor del Banco del Estado de Chile por un valor de libro de M\$ 1.597.369 para garantizar obligaciones indirectas por aval de préstamo obtenido por la Sociedad y créditos directos, cuyo saldo al 31 de diciembre de 1984 asciende a US\$ 535.558.-
- Prenda sobre 2.272.619 acciones de Sociedad Agrícola El Peñón S.A. de propiedad de la Sociedad con un valor de libro de M\$ 194.862, constituidas en favor del Banco Sud Americano para garantizar una obligación ascendente a UF 78.146 al 31 de diciembre de 1984.
- Prenda sobre 570.139 acciones de Turismo e Inmobiliaria Bfo-Bfo S.A. de propiedad de la Sociedad con un valor libro de M\$ 183.213, constituida en favor de la Corporación de Fomento de la Producción para garantizar una obligación ascendente a US\$ 32.283 al 31 de diciembre de 1984.
- Al 31 de diciembre de 1984 existían hipotecas sobre varios predios de la Sociedad y prenda sobre plantaciones en favor del Seattle First National Bank, para garantizar una obligación que, a esa fecha, ascendía a US\$ 8.624.595. Dichas garantías fueron alzadas en 1985 al cancelarse el crédito que le dio origen (Nota 13 e).

NOTA 17 - AVALES OBTENIDOS DE TERCEROS

Al 31 de diciembre de 1985 no existen avales recibidos de terceros.

Al 31 de diciembre de 1984 se habían recibido los siguientes avales de terceros:

Forestal Quiñenco S.A., accionista mayoritario, se constituyó en aval hasta por un 30% de las obligaciones de la Sociedad con el Seattle First National Bank por US\$ 8.624.595 al 31 de diciembre de 1984. Esta garantía fue alzada al cancelarse el crédito en 1985.

Aval del Banco Unido de Fomento ante el Bankinvest, por obligaciones que al 31 de diciembre de 1984 ascendían a US\$ 2.151.434.

Para garantizar esta operación de aval, Forestal Quiñenco S.A. constituyó prenda sobre 39.000.000 de acciones de Lucchetti S.A. de su propiedad.

Por otra parte, Forestal Quiñenco S.A. ha constituido prenda sobre 2.225.649 acciones de Lucchetti S.A. de su propiedad, para garantizar obligaciones de la Sociedad ante el Banco Sud Americano.

(CONTINUA)

COMATEL S.A.

(EX-SOCIEDAD AGRICOLA Y FORESTAL COLCURA S.A.)

NOTA 18 - CAPITAL Y RESERVAS

El movimiento de las cuentas de Capital y reservas durante los ejercicios 1985 y 1984, en moneda histórica, ha sido el siguiente:

	Otras reservas								
	Capital pagado	Reserva de revalorización de capital	Reserva por mayor valor retasación técnica del activo fijo	Reserva futuros aumentos de capital	Reserva forestal	Reserva por mayor valor de inversiones permanentes	Déficit acumulado		Totales
							Resultados acumulados	Utilidad (Pérdida) del ejercicio	
	M\$	M\$	M\$	M\$	M\$	M\$	M\$	M\$	M\$
Saldo al 1° de enero de 1984	656.320	-	126.115	171.721	1.852.314	602.067	(623.372)	(149.358)	2.635.807
Traspaso de la pérdida del ejercicio 1983	-	-	-	-	-	-	(149.358)	149.358	-
Crecimiento natural de bosques	-	-	-	-	217.949	-	-	-	217.949
Revalorización del capital propio financiero	-	145.703	27.997	38.123	411.213	133.659	(171.546)	-	585.149
Revalorización del capital propio financiero	-	-	-	-	(30.931)	-	-	-	(30.931)
Reserva forestal traspasada a resultado	145.600	(145.703)	-	103	-	-	-	-	-
Traspaso ajuste Ley N° 18.046 - Artículo 10	-	-	-	-	-	-	-	-	-
Traspaso de la depreciación de la retasación técnica del activo fijo	-	-	(4.189)	4.189	-	-	-	-	-
Traspaso de la retasación técnica por venta de terrenos	-	-	(252)	252	-	-	-	-	-
Traspaso retasación técnica terrenos (Circular N° 428)	-	-	(84.653)	84.653	-	-	-	-	-
Resultado del ejercicio 1984	-	-	-	-	-	-	-	(451.700)	(451.700)
Saldo al 31 de diciembre de 1984	801.920	-	65.018	299.041	2.450.545	735.726	(944.276)	(451.700)	2.956.274
Saldo al 31 de diciembre de 1984 actualizados	1.014.160	-	82.248	378.557	3.099.939	930.693	(1.194.509)	(571.401)	3.793.687
Saldo al 31 de diciembre de 1984 históricos	801.920	-	65.018	299.041	2.450.545	735.726	(944.276)	(451.700)	2.956.274
Traspaso de la pérdida del ejercicio 1984	-	-	-	-	-	-	(451.700)	451.700	-
Crecimiento natural de bosques	-	-	-	-	108.878	-	-	-	108.878
Revalorización del capital propio financiero	-	212.509	17.230	79.245	649.394	194.967	(369.935)	-	783.412
Revalorización del capital propio financiero	-	-	-	-	(28.654)	-	-	-	(28.654)
Reserva forestal traspasada a resultado	-	-	-	-	-	-	-	-	-
Traspaso depreciación retasación técnica del activo fijo	-	-	(2.068)	2.068	-	-	-	-	-
Patrimonio aportado a Forestal Colcura S.A. en división de la Sociedad (Nota 1)	(434.013)	(52.433)	(71.053)	(163.993)	(2.827.286)	-	-	-	(3.548.778)
Corrección monetaria del patrimonio aportado	-	(62.485)	(9.127)	(21.066)	(352.877)	-	-	-	(445.555)
Traspaso ajuste Ley N° 18.046 - Artículo 10	97.453	(97.591)	-	138	-	-	-	-	-
Resultado del ejercicio	-	-	-	-	-	-	-	185.758	185.758
Saldo al 31 de diciembre de 1985	465.360	-	-	195.433	-	930.693	(1.765.904)	185.758	11.335

a) Para los efectos de este cuadro, los saldos se presentan a sus valores históricos. En los estados financieros, los saldos al 31 de diciembre de 1984 han sido actualizados según se indica en Nota 4 b).

b) De acuerdo a lo dispuesto en el Artículo 10 de la Ley 18.046, al 31 de diciembre de 1985 se ha incorporado al Capital pagado el monto proporcional correspondiente a la revalorización de dicho capital pagado, el que está representado por 28.000.000 acciones nominativas, sin valor nominal.

c) En Junta General Extraordinaria de Accionistas celebrada el 7 de octubre de 1985, en que se aprobó la división de la Sociedad, se acordó aumentar el actual capital (después de la división) a la suma de M\$ 513.507 dividido en 392.000.000 de acciones nominativas, sin valor nominal, el que deberá estar íntegramente pagado dentro del plazo de 3 años contados desde esa fecha.

NOTA 19 - MONEDA EXTRANJERA

Al 31 de diciembre de 1985 sólo se mantiene saldo en moneda extranjera en el rubro disponible del activo circulante por US\$ 857.

Los activos y pasivos en moneda extranjera al 31 de diciembre de 1984 son los siguientes:

	US\$
ACTIVO CIRCULANTE	
Disponible (Referencial)	1.774
Deudores por venta (Referencial)	323.914
Documentos y cuentas por cobrar a empresas relacionadas (Preferencial)	2.000
Otras cuentas por cobrar (Referencial)	-
Gastos pagados por anticipado (Referencial)	-
Total activos en moneda extranjera	327.688
PASIVO CIRCULANTE	
Obligaciones con bancos e instituciones financieras (Referencial)	827.222
Obligaciones con bancos e instituciones financieras (Preferencial)	2.314.737
Obligaciones a largo plazo con vencimiento dentro de un año (Referencial)	32.283
Obligaciones a largo plazo con vencimiento dentro de un año (Preferencial)	179.246
Documentos y cuentas por pagar a empresas relacionadas (Referencial)	25.125
Documentos y cuentas por pagar a empresas relacionadas (Preferencial)	-
Documentos por pagar (Referencial)	5.326
Total pasivo circulante	3.383.939

	US\$
PASIVO A LARGO PLAZO	
Obligaciones con bancos e instituciones financieras (Referencial)	131.386
Obligaciones con bancos e instituciones financieras (Preferencial)	8.314.925
Documentos por pagar y acreedores varios (Preferencial)	261.119
Total pasivo a largo plazo	8.707.430
Total pasivos en moneda extranjera	12.091.369

NOTA 20 - SALDOS Y TRANSACCIONES SIGNIFICATIVAS CON PARTES RELACIONADAS

Las siguientes son las transacciones y saldos significativos con entidades relacionadas:

a) Las sociedades relacionadas CONFIAUTUR Ltda. (coligada) y la Sociedad de Renta Edificio Carrera S.A. (coligada) prestan los servicios de viajes, reservas y hotelería, los cuales se efectúan bajo las condiciones y precios normales para este tipo de servicios.

La entidad coligada Inmobiliaria del Norte Ltda., presta servicios legales, de estudios de proyectos, asesoría financiera, etc. por los cuales se paga un honorario mensual convenido en el contrato respectivo.

El Banco O'Higgins, (parentesco entre Directores) presta servicios financieros a la Sociedad, los que se otorgan y/o cobran a valores de mercado.

b) A continuación se detallan las transacciones más significativas realizadas con entidades jurídicas relacionadas por préstamos obtenidos u otorgados durante los ejercicios 1985 y 1984:

(CONTINUA)

COMATEL S.A. (EX - SOCIEDAD AGRICOLA Y FORESTAL COLCURA S.A.)

<u>Entidad</u>	<u>Relación</u>	<u>Valor</u> M\$	<u>Fechas de</u>	
			<u>Otorgamiento</u>	<u>Cancelación</u>
- Préstamos otorgados:				
Turismo e Inmob. Bío Bío S.A.	Coligada	2.000	1984	1984
Forestal Quiñenco S.A.	Accionista mayoritario	1.800	1984	cancelación parcial en 1984
Industrias Colcura Ltda.	Filial	20	1985	
- Préstamos obtenidos de				
Forestal Quiñenco S.A.	Accionista Mayoritario	3.000	1984	1984
Forestal Quiñenco S.A.	Accionista Mayoritario	1.424	1985	1985

Entidad	Relación	Valor M\$	Fechas de	
			Otorgamiento	Cancelación
Turismo e Inmob. Bío Bío S.A.	Coligada	32.000	1983	1984
Servimotor S.A.	Parentesco entre Directores	22.356	1983	1983/84
Sociedad de Renta Edificio Carrera S.A.	Parentesco entre Directores	10.000	1984	1984
Sociedad de Renta Edificio Carrera S.A.	Parentesco entre Directores	47.060	1985	1985
Inversiones y Bosques S.A.	Accionista Mayoritario	221.543	1985	1985

Al 31 de diciembre de 1985 sólo se mantiene un saldo por cobrar a la Sociedad relacionada Forestal Colcura S.A. - RUT 96.500.110-7 - (Parentesco entre Directores) por un monto de M\$ 325.

Los estados financieros al 31 de diciembre de 1984 incluyen los siguientes saldos con entidades jurídicas relacionadas:

RUT	Entidad	Relación	M\$	Tipo de operación
ACTIVO CIRCULANTE				
a) Documentos y cuentas por cobrar a empresas relacionadas (no provenientes del giro de la Sociedad)				
84.324.900-0	Industrias Colcura Ltda.	Filial	218	Servicios prestados
91.527.000-K	Agrícola El Peñón S.A.	Coligada	1.365	Servicios prestados
83.169.400-9	Inmobiliaria del Norte Ltda.	Coligada	770	Servicios prestados
93.493.000-2	Turismo e Inmobiliaria Bío-Bío S.A.	Coligada	268	Servicios prestados
89.426.700-3	Agroforestal Tamarugo Ltda.	Parentesco entre accionistas	-	Servicios prestados
91.705.000-7	Forestal Quiñenco S.A.	Accionista mayoritario	1.631	Préstamo reajutable según variación UF
		Otros	661	Servicios Prestados
			4.913	
b) Depósitos a plazo				
97.014.000-K	Banco O'Higgins	Parentesco entre directores	1.509	Depósito a plazo indefinido renovable 4,5% anual
97.014.000-K	Banco O'Higgins	Parentesco entre directores	2.530	Depósitos a plazo con vencimiento el 27/3/85, UF + 6% anual
			4.039	
PASIVO CIRCULANTE				
a) Documentos y cuentas por pagar a empresas relacionadas				
91.705.000-7	Forestal Quiñenco S.A.	Accionista mayoritario	2.829	Créditos obtenidos según variación UF
83.169.400-9	Inmobiliaria del Norte Ltda.	Coligada	1.070	Deudas por servicios recibidos
92.492.000-2	Turismo e Inmobiliaria Bío-Bío S.A.	Coligada	-	Créditos obtenidos
81.097.200-9	Servimotor S.A.	Parentesco entre accionistas	-	Créditos obtenidos
91.291.000-8	Sociedad de Renta Edificio Carrera S.A.	Parentesco entre accionistas	25	Servicios
			-	Servicios
			3.924	
b) Obligaciones con bancos				
97.014.000-K	Banco O'Higgins	Parentesco entre directores	133.631	Créditos obtenidos en UF y UF (Nota 13 a y b)
			133.631	

RUT	Entidad	Relación	1985 M\$	1984 M\$	Tipo de operación
ACTIVO A LARGO PLAZO					
Obligaciones con bancos					
17.014.000-K	Banco O'Higgins	Parentesco entre directores		412.962	Créditos obtenidos en UF
				412.962	

Las principales transacciones efectuadas con partes relacionadas y que afectaron las cuentas de resultado, son las siguientes:

EMPRESAS					
11.959.000-9	Consorcio Nieto S.A.	Parentesco entre directores	1.143	-	Servicios prestados
11.291.000-8	Sociedad de Renta Edificio Carrera S.A.	Parentesco entre directores	-	253	Servicios prestados
11.036.000-6	Compañía Minera Cerro Centinela S.A.	Parentesco entre directores	-	550	Servicios prestados
11.000.000-4	Lucchetti S.A.	Coligada	300	-	Servicios prestados
11.426.700-3	Agroforestal Tamarugo Ltda.	Parentesco entre directores	-	26.592	Utilidad por venta de terrenos.
11.493.000-2	Turismo e Inmobiliaria Bío-Bío S.A.	Coligada	-	-	Servicios prestados
	Otros		388	-	Servicios prestados
			1.831	27.395	

BANCOS					
17.014.000-K	Banco O'Higgins	Parentesco entre directores	53	73	Depósitos a plazo
17.014.000-K	Banco O'Higgins	Parentesco entre directores	898	697	Servicios prestados
			951	770	

EMPRESAS					
11.749.000-K	Inversiones y Bosques S.A.	Accionista mayoritario	2.384	-	Intereses por créditos
11.291.000-8	Sociedad de Renta Edificio Carrera S.A.	Coligada	664	846	Intereses por créditos
11.705.000-7	Forestal Quiñenco S.A.	Accionista mayoritario	339	2.947	Comisión e intereses por préstamos
11.169.400-9	Inmobiliaria del Norte Ltda.	Coligada	2.806	6.491	Servicios recibidos
11.493.000-2	Turismo e Inmobiliaria Bío-Bío S.A.	Coligada	-	2.000	Intereses por créditos
11.097.200-9	Servimotor S.A.	Parentesco entre accionistas	237	300	Intereses por créditos
			6.430	12.584	

BANCOS					
17.014.000-K	Banco O'Higgins	Parentesco entre directores	16.207	35.292	Intereses por préstamos recibidos
			16.207	35.292	

NOTA 21 - REMUNERACIONES DEL DIRECTORIO
 Los valores cancelados al Directorio son los siguientes:

	1985 M\$	1984 M\$
Nota por asistencia a sesiones	517	1.309
Indemnizaciones	154	294
Totales	671	1.603

NOTA 22 - TRANSACCIONES DE ACCIONES

Durante los ejercicios se han registrado las siguientes transacciones de acciones por parte de los principales accionistas, Directores, Gerentes, Inspectores de Cuentas o personas relacionadas con la Sociedad.

	1985		1984	
	Compra	Venta	Compra	Venta
Agroforestal Tamarugo Ltda.	-	-	-	1.810.072
Inversiones Tronco Alto S.A.	59.805	-	129.902	-
Inversiones y Bosques S.A.	58.090	-	575.721	-

(CONTINUA)

**Banco de Crédito e Inversiones****SORTEO DE LETRAS HIPOTECARIAS BANCO DE CREDITO E INVERSIONES AL 14 DE ABRIL DE 1986**

En cumplimiento al artículo 93 de la Ley General de Bancos, en presencia del notario Sr. Patricio Zaldívar Mackenna, se realizó el sorteo de Letras Hipotecarias del Banco de Crédito e Inversiones.

Serie : D-9
Fecha de Emisión : 01.08.81
Monto : 140 U.F.
Letra N° : 14 de 50 U.F.
Letra N° : 15 de 50 U.F.
Letra N° : 06 de 20 U.F.
Letra N° : 07 de 20 U.F.

Serie : G-9
Fecha de emisión : 01.08.81
Monto : 2.880 U.F.
Letra N° : 1 de 1.000 U.F.
Letra N° : 13 de 1.000 U.F.
Letra N° : 20 de 200 U.F.
Letra N° : 28 de 200 U.F.
Letra N° : 91 de 200 U.F.
Letra N° : 94 de 200 U.F.
Letra N° : 17 de 50 U.F.
Letra N° : 6 de 20 U.F.
Letra N° : 7 de 10 U.F.

Serie : K-9
Fecha de emisión : 01.11.81
Monto : 90 U.F.
Letra N° : 179 de 50 U.F.
Letra N° : 65 de 20 U.F.
Letra N° : 131 de 20 U.F.

Serie : N-6
Fecha de emisión : 01.05.82
Monto : 1.280 U.F.
Letra N° : 21 de 1.000 U.F.
Letra N° : 52 de 200 U.F.
Letra N° : 8 de 50 U.F.
Letra N° : 5 de 20 U.F.
Letra N° : 13 de 10 U.F.

Serie : K-8
Fecha de emisión : 01.02.81
Monto : 900 U.F.
Letra N° : 134 de 500 U.F.
Letra N° : 154 de 200 U.F.
Letra N° : 19 de 200 U.F.

Los poseedores de estas Letras de Créditos antes señaladas podrán hacer efectivo el cobro a partir del día 2 de mayo de 1986, en las Oficinas del Banco de Crédito e Inversiones ubicadas en Huérfanos 1134.

TERMAS DE PUYEHUE S. A.

(Sociedad Anónima Abierta)

JUNTA GENERAL ORDINARIA DE ACCIONISTAS

Por acuerdo del Directorio, citase a los accionistas de la sociedad a Junta General Ordinaria a celebrarse el miércoles 30 de abril de 1986, a las 16.00 hrs. en el domicilio social, localidad de Puyehue, Ruta 215, Kms. 76 con el objeto de tratar las siguientes materias:

- 1.- Pronunciarse sobre la Memoria, Balance y Estados Financieros del ejercicio terminado al 31 de diciembre de 1985 y conocer el informe de los Auditores Externos respecto de dichos Estados.
- 2.- Fijar la remuneración del Directorio.
- 3.- Designar los periódicos en los cuales se harán las publicaciones que ordena la Ley.
- 4.- Designar Auditores Externos.
- 5.- Adoptar las demás resoluciones o acuerdos propios de esta clase de Juntas.

JUNTA GENERAL EXTRAORDINARIA DE ACCIONISTAS

Por acuerdo del Directorio citase a los accionistas de la sociedad a Junta General Extraordinaria a celebrarse el miércoles 30 de abril de 1986 inmediatamente a continuación de la Junta General Ordinaria, en el mismo domicilio citado precedentemente, con el objeto de tratar la siguiente materia:

Pronunciarse sobre el acuerdo del Directorio de aumentar el capital social a la suma de \$ 550.000.000, o la que la Junta determine, capitalizando primeramente reservas y emitiendo a continuación acciones de pago.

La proposición del Directorio plantea el plazo máximo de tres años para completar el aumento y la posibilidad de que actuales accionistas, que son acreedores de la sociedad, puedan capitalizar sus créditos.

Tendrán derecho a participar en ambas Juntas los titulares de acciones inscritas en el Registro de Accionistas con 5 días de anticipación a la fecha de su celebración. La calificación de poderes se hará el mismo día de las Juntas desde las 15.00 hrs.

Los Estados Financieros al 31 de diciembre de 1985 serán publicados en los diarios "La Nación" de Santiago y "El Diario Austral" de Osorno el día 18 de abril de 1986.

De acuerdo a lo establecido en el Artículo 75° de la Ley 18.046, la sociedad ha sido autorizada mediante el Oficio N° 001039 del 7 de abril de 1986 de la Superintendencia de Valores y Seguros, para limitar el envío de la Memoria correspondiente al ejercicio terminado el 31 de diciembre de 1985 a aquellos accionistas que figuren inscritos en el Registro con 250 o más acciones y a aquellos que expresamente lo soliciten por escrito a Casilla 10.150, Santiago o Casilla 27-0, Osorno, a quienes se les enviará dichos antecedentes a la brevedad.

Sin perjuicio de lo anterior, se dispone de un número suficiente de copias de estos documentos en las oficinas de la sociedad, ubicadas en Vitacura 2902, Depto. 1402, y Ruta 215, Km. 76, Hotel Puyehue, para la consulta de aquellos accionistas que así lo soliciten.

EL DIRECTORIO

CITACION

La Sociedad Anónima Cerrada Minneral Inge y Construcciones S.A. convoca a Junta General Ordinaria de Accionistas el día 5 de mayo de 1986 a las 10.00 horas en las oficinas de la Sociedad, Gallardo 2125 con el objeto de pronunciar sobre el aumento de capital.

ESTE NIÑO NECESITA SU AYUDA**25 ABRIL 1986**

COLECTA NACIONAL COANIL



CORPORACIÓN DE AYUDA AL NIÑO UNIDO

COMATEL S.A.

(EX - SOCIEDAD AGRICOLA Y FORESTAL COLCURA S.A.)

(CONCLUSION)

NOTA 23 - SANCIONES

Durante los ejercicios 1985 y 1984 la Superintendencia de Valores y Seguros no ha aplicado sanciones a la Sociedad, sus Administradores o Directores.

NOTA 24 - HECHOS POSTERIORES

Entre el 31 de diciembre de 1985 y la fecha de emisión de estos estados financieros (28 de febrero de 1986) no han ocurrido hechos que pudieran afectar significativamente los estados financieros.

ANDRES RODRIGUEZ ABELEIDA
Contralor
Reg. C.C. N° 31.407

JAIME MAC-PHERSON ANTICEN
Gerente General

Price Waterhouse**DICTAMEN DE LOS AUDITORES INDEPENDIENTES**

Santiago, 28 de febrero de 1986

A los señores Presidente y Directores
COMATEL S.A. (Ex-Sociedad Agrícola y Forestal Colcura S.A.)

- 1 Hemos examinado los balances generales de COMATEL S.A. (Ex - Sociedad Agrícola y Forestal Colcura S.A. - Nota 1) al 31 de diciembre de 1985 y 1984, y los correspondientes estados de resultados y de cambios en la posición financiera por los ejercicios terminados en esas fechas. Nuestros exámenes fueron practicados de acuerdo con normas de auditoría generalmente aceptadas e incluyeron, por lo tanto, comprobaciones parciales de la contabilidad y la aplicación de otros procedimientos de auditoría en la medida que consideramos necesaria en las circunstancias.

- 2 Tal como se indica en Nota 1 por acuerdo de la Junta General Extraordinaria de Accionistas, celebrada en fecha 7 de octubre de 1985, se aprobó la división de la Sociedad con efecto al 1° de junio

de 1985. Como consecuencia de dicha división se distribuyeron todos los activos operacionales y todo el pasivo exigible y una parte del patrimonio a una nueva sociedad, continuadora de sus operaciones a partir de esa fecha. En consecuencia, los estados financieros al 31 de diciembre de 1985 sólo reflejan las actividades operacionales de la Sociedad ocurridas en el período comprendido entre el 1° de enero y 31 de mayo de 1985.

- 3 En nuestra opinión, los estados financieros mencionados presentan razonablemente la situación financiera de COMATEL S.A. (Ex - Sociedad Agrícola y Forestal Colcura S.A.) al 31 de diciembre de 1985 y 1984, y los resultados de sus operaciones y los cambios en la posición financiera por los ejercicios terminados en esas fechas, de acuerdo con principios de contabilidad generalmente aceptados y normas contables de la Superintendencia de Valores y Seguros, uniformemente aplicados.

Alan S. Mackenzie H.
C.C. N° 6107-7

Price Waterhouse

COOPERATIVA DE AHORRO Y CREDITO "EL DETALLISTA LTDA."

DETACOOPT LTDA.

ANDES 4627, QUINTA NORMAL

BALANCE GENERAL AL 31 DE DICIEMBRE DE 1985

(Expresado en Miles de Pesos)

Consejo de Administración

Presidente : Sr. Jorge Muñoz Muñoz
Vicepresidente : Sr. Carlos Sandoval Palacios
Secretaria : Srta. Rosa Vega Arana
Directora : Srta. Carmen San Martín Ramírez
Director : Sr. Carlos Zúñiga Sánchez.

Suplentes

Srta. Susana Castillo San Martín
Srta. Blanca Letelier Buzeta
Sr. José Bascur Acuña.

Existencia Legal N° 630 del 29 de Junio
Decreto de Expropiación N° 1.59 del 24 de Febrero
Decreto de Expropiación N° 1.59 del 24 de Febrero
Decreto de Expropiación N° 1.59 del 24 de Febrero

	1985	1984	PASIVOS	1985	1984
Pasivo Circulante					
Bancos Acreedores	\$ 1.006	\$ 627		\$ 2.565	\$ 2.900
Acreedores Varios	21.277	15.932		5.817	3.442
Provisiones y Retenciones	237	239		22	47
Total Pasivo Circulante	1.004	645		\$ 8.404	\$ 6.389
	15	12			
Pasivo Largo Plazo					
Provisiones	\$ 23.539	\$ 17.455		1.052	783
Total Pasivo Largo Plazo				1.052	783
Patrimonio					
Capital Pagado	3.880	2.959		12.062	10.843
Reservas de Revalorización	2.922	2.290		4.802	3.605
Excedentes Retenidos	6.802	5.249		3.320	1.750
Pérdidas de Arrastre	(1.154)	(897)		(1.156)	(1.156)
Fluct. Inversiones	\$ 5.648	\$ 4.352		(282)	(282)
Excedente del Ejercicio				1.294	67
Total Patrimonio	309	192		20.040	14.827
Total Pasivos	29.496	21.999		29.496	21.999

ESTADO DE RESULTADO

Ejercicio del 1° de Enero al 31 de Diciembre 1985

(Expresado en miles de pesos)

	1985	1984
Resultado Operacional		
Ingresos de Explotación	\$ 12.598	\$ 7.785
Gastos de Explotación	(4.804)	(2.231)
Resultado Operacional	7.794	5.554
Gastos de Administración	(4.680)	(3.672)
Resultado Operacional	3.115	1.882
Resultado No Operacional		
Ingresos de Explotación	693	396
Gastos de Explotación	(2.514)	(1.541)
Resultado del Ejercicio	\$ 1.294	\$ 67

NOTAS A LOS ESTADOS FINANCIEROS Y DE RESULTADOS

Los Estados Financieros y el Estado de Resultados han sido preparados de acuerdo con principios contables generalmente aceptados y las normas e instrucciones del Ministerio de Economía a través de su departamento de Cooperativas y en especial a lo dispuesto en la resolución 1768, Diario Oficial del 8 de Octubre de 1982.

Resumen de criterios contables utilizados.

a) De acuerdo a la Resolución 1768 del Departamento de Cooperativas, D.O. 08/10/82, en las Cooperativas de Ahorro y Crédito, si un Préstamo o Cuota de éste se mantiene impaga por más de 30 días, el total del préstamo deberá incluirse en Cartera Vencida. Este Criterio significa el siguiente detalle en los Saldos al 31/12/85.

1) Préstamos: Cartera Vigente	\$ 15.309.568
Cartera Vencida	3.655.411
TOTAL	\$ 18.964.979
2) Préstamos Extraordinarios:	
Cartera Vigente	\$ 2.327.830
Cartera Vencida	44.906
TOTAL	\$ 2.372.736

b) Corrección Monetaria: Para estos efectos se aplican las disposiciones vigentes en el D.L. 824, Art. 41, y las modificaciones introducidas por el D.L. 1681 del 26/01/77. En consecuencia la corrección monetaria no incide en la determinación del remanente del ejercicio, sino que disminuyen las reservas de la Cooperativa. Su detalle es el siguiente:

CONCEPTO	CARGOS	ABONOS
1) Capital Propio Inicial		
2) Aumento de Capital	3.929.238	
3) Disminuciones de Capital	182.481	
4) Actualización PPM		39.169
5) Actualización Activo Fijo		1.469
6) Disminución de Reservas		1.195.716
TOTALES	4.111.719	2.875.365

c) Indemnización por Años de Servicio. Se procedió a establecer a la fecha de cierre del Ejercicio, la indemnización por años de servicio, según lo dispuesto en el D.L. 2.200 Art. 16, en base a la indemnización equivalente a 30 días de la remuneración de Diciembre 1985, por cada año trabajado y fracción superior a 6 meses. Esto significó un cargo a resultado de \$ 269.640 por el año 1985.

d) Se procedió en el presente Ejercicio a la provisión de Deudas Incobrables.

Esto significó un cargo a resultado de \$ 1.551.199.

e) Se procedió en el presente Ejercicio a la Depreciación del Activo Fijo, en base al sistema Lineal y de Vida Útil de los Bienes. Esto significó un cargo a resultado de \$ 180.608, y su detalle es el siguiente:

— Depreciación Bienes Raíces	8.259
— Depreciación Construcciones	22.999
— Depreciación Herramientas	4.732
— Depreciación Muebles y Útiles	144.618
TOTAL	\$ 180.608

f) El Consejo de Administración y el Gerente han rendido su caución para el desempeño de sus cargos en la siguiente forma:

— Cía. de Seguros	=	Consorcio Coopseguros de Chile S.A.
— Póliza	=	051722
— Vigencia	=	16.05.85 — 16.05.86
— Consejo de Adm.	=	U.F. 47,31
— Gerente	=	U.F. 47,31
TOTAL	=	U.F. 94,62

g) Inversiones Financieras. A la fecha de cierre del Balance General, las Inversiones Financieras corresponden a: 278 acciones del Banco Empresarial de Fomento, hoy Banco del Desarrollo, cuyo valor es de U.F. 0,31048 c/u., y 2.310 acciones "Fecrecoop", cuyo valor es de \$ 28,4701 c/u.

h) Cuentas de Ingresos y Gastos. Los ingresos y gastos presentados en el Estado de Resultados, corresponden a valores devengados. Los saldos de las cuentas de resultados, presentan la acumulación de valores correspondientes a las cantidades contabilizadas al momento de efectuar el gasto respectivo. Se exceptúan solamente lo que corresponde a Depreciaciones.

i) Al 31.12.85, el Saldo a distribuir por concepto de Revalorización de Capital Propio, Ascende a la suma de \$ 4.072.550., distribución que se efectuará en el Ejercicio 1986, de acuerdo a lo dispuesto en la Resolución N° 142, Publicada en el Diario Oficial del 15.04.85, de la División de Cooperativas. En consecuencia la distribución se efectuará en el Ejercicio 1986, en las Cuentas del Pasivo No Exigible, afectando a los capitales enterados al 31.12.85.

CARLOS CASTILLO TAPIA
Gerente General

LUIS POZO RETAMAL
Contador General
Registro 5146-8

DINA MEDINA CRUCES

CONTADOR AUDITOR

DICTAMEN DEL AUDITOR

A los señores Presidente y Directores de
Cooperativa de Ahorro y Crédito El Detallista Ltda.

He examinado el Balance General de Cooperativa de Ahorro y Crédito El Detallista Ltda. al 31 de Diciembre de 1985, y los correspondientes Estados de Resultados y de cambios en la Posición Financiera por el Ejercicio terminado en esa fecha. El examen fue practicado de acuerdo con normas de auditoría generalmente aceptadas, e incluyó por lo tanto, comprobaciones parciales de la Contabilidad y la aplicación de otros procedimientos de auditoría en la forma y extensión que se consideró necesario en las circunstancias.

En mi opinión, los estados financieros mencionados presentan razonablemente la situación financiera de Cooperativa de Ahorro y Crédito El Detallista Ltda. al 31 de Diciembre de 1985 y los resultados de sus operaciones y cambios en la posición financiera por el Ejercicio terminado en esa fecha, de acuerdo con principios contables generalmente aceptados y aplicados sobre una base uniforme con el Ejercicio anterior.

DINA MEDINA CRUCES
Contador Auditor (U. de Chile)
Registro N° 2038-8

Santiago, Abril 7 de 1986.

COMPañIA DE INVERSIONES ARAUCANIA S.A.

(SOCIEDAD ANONIMA ABIERTA)

BALANCE GENERAL AL 31 DE DICIEMBRE DE 1985 Y 1984

ACTIVOS	1985 \$	1984 \$	PASIVOS	1985 \$
CIRCULANTE			CIRCULANTE	
Disponible	31.333	4.487	Dividendos por pagar	1.653.089
Valores negociables:			Impuestos y otras cuentas por pagar	4.363.229
Valor libros	4.255.043	4.255.043	Cuentas corrientes con entidades relacionadas	275.200.389
Mayor cotización bursátil	5.359.204	2.624.857	Deudas con instituciones financieras-corto plazo	156.947.290
Impuesto por recuperar	64.401	64.662	Total Pasivo Circulante	438.163.997
Total Activo Circulante	9.709.981	6.949.049		
FIJO			LARGO PLAZO	
Bienes raíces (neto)	306.250.916	308.028.136	Deudas con instituciones financieras	593.392.656
Total Activo Fijo	306.250.916	308.028.136	Convenio contribuciones bienes raíces	650.174
			Total Pasivo Largo Plazo	594.042.830
OTROS ACTIVOS			PATRIMONIO	
Inversiones en otras sociedades			Capital	114.731.503
Valor libros	128.370.183	130.605.619	Reserva mayor valor retasación técnica	41.768.104
Menor cotización bursátil	(101.656.610)	(94.605.421)	Reservas de revalorizaciones	40.850.090
Diferencial cambiario	27.852.696	—	Reserva de utilidades	128.324.648
Pérdida derecho dólar preferencial	85.287.442	137.329.038		325.674.345
Total Otros Activos	139.853.711	173.329.236	Pérdidas anteriores	(726.202.345)
			Pérdida del ejercicio	(175.864.219)
			Total Patrimonio	(576.392.219)
TOTAL ACTIVOS	455.814.608	488.306.421	TOTAL PASIVOS Y PATRIMONIO	455.814.608

ESTADO DE RESULTADO	ESTADO DE CAMBIOS EN LA POSICION FINANCIERA
Por los ejercicios comprendidos entre el 1° de Enero y el 31 de Diciembre de:	Período desde el 1° de Enero al 31 de Diciembre de:
INGRESOS DE EXPLOTACION	RECURSOS PROVENIENTES DE OPERACIONES
Diferencia mayor valor cotización acciones	Utilidad (Pérdida) del ejercicio
Dividendos	Depreciaciones del ejercicio
Arriendos	Corrección monetaria neta asignable a rubros no circulantes
Ingresos financieros	Otros recursos operacionales
	Total de Recursos Operacionales
COSTO DE EXPLOTACION	OTROS RECURSOS OBTENIDOS
Gastos generales	Aumento de pasivo a largo plazo
Depreciaciones	Otros recursos no operacionales
Contribuciones	Total de Recursos No Operacionales
Diferencia venta de bienes	
	TOTAL DE RECURSOS OBTENIDOS
RESULTADO BRUTO	RECURSOS APLICADOS
Gastos de Administración	Adiciones al activo fijo
RESULTADO OPERACIONAL	Otros recursos aplicados
	TOTAL RECURSOS APLICADOS
RESULTADO NO OPERACIONAL	AUMENTO (DISMINUCION) CAPITAL DE TRABAJO
Otros ingresos	
Ajuste dólar preferencial	
Otros egresos:	
Menor valor acciones	
Gastos financieros	
Amortización pérdida derecho dólar preferencial	
Corrección monetaria	
RESULTADO NO OPERACIONAL	
PERDIDA DEL EJERCICIO	

Las notas números 1 al 17 forman parte integral de estos estados financieros

COMPAÑIA DE INVERSIONES ARAUCANIA S.A.

VARIACION EN LOS PRINCIPALES COMPONENTES DEL CAPITAL DE TRABAJO

	1985 \$	1984 \$
ACTIVO CIRCULANTE AUMENTOS (DISMINU-)		
Deposito y depósito a plazo	27	(195)
Valores negociables (neto)	4.175	(2.703)
Recechos por ventas, documentos por cobrar y otros varios (netos)	13	(46)
TOTAL VARIACIONES ACTIVO CIRCULANTE	4.215	(2.944)
ACTIVO CIRCULANTE (AUMENTOS) DISMINU-		
Operaciones con bancos e instituciones financieras.	(102.258)	(38.099)
Operaciones a largo plazo vencimiento dentro de un año	(177)	—
Cuentas por pagar y documentos por pagar	(2.543)	(1.808)
Documentos y cuentas por pagar a empresas relacionadas	(66.271)	(64.512)
Impuestos y retenciones	(14)	—
TOTAL VARIACION PASIVO CIRCULANTE	(171.263)	(104.419)
INCREMENTO (DISMINUCION) CAPITAL DE TRABAJO	(167.048)	(107.363)

NOTAS A LOS ESTADOS FINANCIEROS AL 31 DE DICIEMBRE DE 1985

INSCRIPCION EN EL REGISTRO DE VALORES

Compañía de Inversiones Araucanía S.A. está inscrita en el Registro de Valores con el número 1.000.000 y sometida a la fiscalización de la Superintendencia de Valores y Seguros.

RESUMEN DE LOS PRINCIPALES CRITERIOS CONTABLES UTILIZADOS

General
Los estados financieros que anteceden, han sido confeccionados en base a principios de contabilidad generalmente aceptados para una entidad en marcha y a normas e instrucciones específicas impartidas por la Superintendencia de Valores y Seguros.
Los estados financieros (balance, estado de resultado y de cambios en la posición financiera) del ejercicio anterior fueron ajustados en su totalidad en un 26,5% (IPC del período) para permitir la comparación con los estados financieros del presente ejercicio.

Corrección Monetaria
Los estados financieros han sido ajustados mediante la aplicación de normas de corrección monetaria establecidas en el Artículo 41 D.L. 824 sobre Impuesto a la Renta y a las instrucciones técnicas de la Superintendencia de Valores y Seguros.

Base de Conversión
Los pasivos en moneda extranjera y/o unidades de fomento, se encuentran expresados al tipo de cambio vigente al cierre del ejercicio al 31 de Diciembre:

	1985 \$	1984 \$
US\$ 1 Preferencial	—	89,02
US\$ 1 Referencial	183,86	128,24
US\$ 1	2.818,39	2.230,05

Valores Negociables
Las inversiones en acciones se valorizaron según instrucciones de la Circular N° 368 de la Superintendencia de Valores y Seguros.

La diferencia entre el valor de costo corregido monetariamente y el valor de cotización bursátil al 31 de Diciembre de 1985 fue de \$ 96.297.406; valor que incluye a las que se presentan bajo el rubro "Otros Activos", "Inversiones en Otras Sociedades".

Al 31 de Diciembre de 1984, el valor bursátil resultó ser inferior en \$ 91.980.564. Estas diferencias se provisionaron con cargo a los resultados de los respectivos ejercicios en conformidad a las normas impartidas por la Superintendencia de Valores y Seguros.

Activo Fijo
Los bienes raíces (M\$ 306.251), se presentan al costo de adquisición más revalorizaciones legales, menos depreciaciones calculadas de acuerdo con el sistema lineal, considerando la vida útil de las propiedades, (1984 M\$ 308.028) e incluye la suma de M\$ 50.331 por concepto de retasación técnica del Activo Fijo (1984 M\$ 51.263).

La retasación hecha conforme a la Circular N° 1259 del 10 de Octubre de 1979 y Circular N° 1571 del 10 de Junio de 1980 de la Superintendencia de Valores y Seguros, corresponde al bien raíz ubicado en Valparaíso calle Condell N° 1227 al N° 1231.

Inversiones en Otras Sociedades

De acuerdo a las instrucciones de la Circular N° 368 de la Superintendencia de Valores y Seguros, se presentan bajo este rubro las acciones sin cotización bursátil M\$ 2.999 (1984 M\$ 5.235) y de fomento, durante los tres meses anteriores a la fecha de cierre de los estados financieros M\$ 23.715; (año 1984 M\$ 10.104). Las inversiones del año 1984, fueron reclasificadas para efectos comparativos.

Pérdida Derecho Dólar Preferencial
De acuerdo a los términos de la Circular N° 529 de la Superintendencia de Valores y Seguros, de fecha 19 de Julio de 1985, numeral 1-C la sociedad traspasó a la cuenta "Pérdida-Derecho

Dólar Preferencial", y con los valores al 28 de Junio de 1985, (\$ 127.931.162), la totalidad del beneficio a que tenía derecho, según el acuerdo N° 1466-03-820903 del Banco Central de Chile, por los créditos con acceso a dicho beneficio, vigentes con el Banco Hipotecario de Chile —en Liquidación (ver Nota N° 7). Esta cuenta se amortizará linealmente en un período de 18 meses, a contar del 1° de Julio de 1985 y no estará afectada al mecanismo de corrección monetaria. El efecto en resultado que produzca el convenio con el Banco Hipotecario de Chile —en Liquidación, será reconocido por la sociedad en el momento de suscribirse dicho acuerdo.

h) Otros Activos Diferencial Cambiario

Con fecha 27 de Junio de 1985, el Banco Central de Chile adoptó el acuerdo N° 1657-03-850627 que derogó el beneficio de dólar preferencial establecido el 3 de Septiembre de 1982, reemplazándolo por un Diferencial Cambiario que, para las deudas superiores a US\$ 50.000, se determina mediante la fórmula $D = N \times T \times K$; en la cual D es el Diferencial Cambiario, N es la cantidad de dólares comprados al Banco Central, T es el tipo de cambio correspondiente a la fecha de acceso al sistema y K es un factor variable según su valor a la fecha de acceso al sistema. El valor de este factor variable se estableció, al 30 de Junio de 1985, en 0,39908 y se reduce diariamente a contar de dicha fecha en 0,0007256 hasta alcanzar el valor cero.

La sociedad presenta en este rubro la suma de \$ 27.852.696 de acuerdo a la siguiente tabla de amortización:

Vencimiento	Monto US\$	Tipo Cambio	Factor Variable	Diferencial \$
31.12.85	387.032,47	183,86	0,265570	18.897.905
10.01.86	7.359,17	183,86	0,258314	349.514
10.01.86	28.988,82	183,86	0,258314	1.376.784
30.06.86	64.964,67	183,86	0,134236	1.603.369
30.06.86	191.436,19	183,86	0,134236	4.724.766
10.07.87	7.239,20	183,86	0,126980	169.010
10.07.86	28.516,18	183,86	0,126980	665.754
30.12.86	54.434,68	183,86	0,001451	14.522
30.12.86	191.436,19	183,86	0,001451	51.072
TOTAL				\$ 27.852.696

i) Deudas con Instituciones Financieras

La Sociedad, contabilizó su Pasivo en dólares americanos al tipo de cambio exigido por la Superintendencia de Valores y Seguros y determinado por el Banco Central de Chile a la fecha de cierre del ejercicio que es de \$ 183,86 por US\$ 1. — No obstante, a la fecha de emisión de estos estados financieros se encuentra pendiente una renegociación de su deuda con el Banco Hipotecario de Chile, en Liquidación, cuya liquidación diferiría con el tipo de cambio utilizado, precedentemente señalado, lo que a juicio de la Sociedad ocasionará una contingencia de utilidad (ver Nota N° 7.a).

NOTA N° 3 CORRECCION MONETARIA

De acuerdo a las normas sobre corrección monetaria mencionadas en la Nota N° 2.b); se produjo un cargo neto a resultados por la suma de M\$ 75.723 y un cargo neto de M\$ 88.336 en el ejercicio 1984, según el siguiente detalle:

	1985 \$	1984 \$
Abono a Resultados:		
Valores negociables	27.783.151	17.030.668
Bienes raíces	65.162.197	56.338.226
Pérdidas acumuladas	152.129.345	115.141.377
Otros activos	13.288	362.400
Total Abonos a Resultados	245.087.981	188.872.671
Cargo a Resultados:		
Capital propio financiero	68.224.270	59.165.061
Deudas con instituciones financieras	208.457.383	177.094.592
Otros Pasivos	49.864.571	39.699.766
Cargo (abono) neto cuentas de resultado	(5.735.277)	1.249.029
Total Cargos a Resultados	320.810.947	277.208.448
Abono (Cargo) Neto a Resultados	(75.722.966)	(88.335.777)

NOTA N° 4 INVERSIONES AL 31 DE DICIEMBRE DE 1985

De acuerdo a la Circular N° 572 de la Superintendencia de Valores y Seguros, de fecha 27 de Diciembre de 1985, a continuación se detallan las inversiones de la sociedad, las que están valorizadas de acuerdo a las normas de corrección monetaria de la Ley de la Renta y según disposiciones de la Superintendencia de Valores y Seguros:

4.1 ACCIONES

	Cantidad de Acciones	Valor Bursátil \$	Costo más Corrección Monetaria 31.12.85
CON COTIZACION BURSATIL			
GRUPO A			
— Compañía Chilena de Tabacos S.A.	46.833	8.429.940	2.932.867
— Madeco	3.341	424.307	356.504
— S.A. Deportes Club de Golf Santiago	2	760.000	965.672
Sub-Total Grupo A		9.614.247	4.255.043
GRUPO B			
— Compañía Chilena de Fósforos	74.919	352.119	258.872
— Mc Kay	2.186.000	2.186.000	11.947.341
— Banco Sud Americano	5.177.606	19.674.903	105.920.727
— CIC Muebles	834.322	1.501.780	7.244.472
Sub-Total Grupo B		23.714.802	125.371.412
TOTAL CON COTIZACION BURSATIL		33.329.049	129.626.455
Provisión menor valor cotización bursátil			(96.297.406)
		33.329.049	33.329.049

COMPAÑIA DE INVERSIONES ARAUCANIA S.A.

33.329.049

SIN COTIZACION BURSATIL

GRUPO C

— Sociedad Constructora de Establecimientos Educativos	60.401.678	556.590	—
— Sociedad Inmobiliaria Asochiseg	15.043	4.087	—
— Manufacturas Sumar S.A.	2.893	13.729	—
— Cobre Cerrillos S.A.	330.000	2.424.364	—
— Compañía Industrias Chilenas CIC S.A.	2.220.000	1	—

Total Sin Cotización Bursátil 2.998.771 2.998.771

TOTAL BIENES RAICES AL 31 DE DICIEMBRE DE 1985 (1984 \$ 42.880.604) \$ 36.327.820

4.2 BIENES RAICES

— Valparaíso, Condell N° 1227/31; 2°; 4°; 5° y 6° pisos. (95% de los derechos)	\$ 86.183.626
— Santiago, Avenida Libertador Bernardo O'Higgins N° 422 y 432 al 438, Quito Lote N° 3 (95% de los derechos)	196.190.869
— Santiago, Moneda N° 1040, oficina N° 1402 y N° 1403	13.060.543
— Santiago, Huérfanos N° 1052, oficina N° 704 y N° 705	9.274.980
— Santiago, Moneda N° 625/665, estacionamientos N°s. 302/304	819.760
— Valdivia, Pérez Rosales N° 560, Departamento N° 312	2.878.004
— Valparaíso, Aldunate N° 1527, Departamento N° 111 (Plan Habitacional)	2.605.108
— Santiago, Huérfanos N° 631, 7° piso, estacionamiento N° 730	309.300

Bienes Raíces al 31 de Diciembre de 1985 \$ 311.322.190

Menos: Depreciaciones acumuladas (5.071.274)

TOTAL BIENES RAICES AL 31 DE DICIEMBRE DE 1985 \$ 306.250.916

(31 de Diciembre de 1984 \$ 308.028.234)

TOTAL INVERSIONES AL 31 DE DICIEMBRE DE 1985 \$ 342.578.736

(31 de Diciembre de 1984 \$ 350.908.234)

NOTA N° 5 PERDIDA DERECHO DOLAR PREFERENCIAL

En este rubro se refleja la suma que resulta de la aplicación de las disposiciones del Acuerdo N° 1657-03-850627 del Banco Central de Chile y de la Circular N° 529 de la Superintendencia de Valores y Seguros de fechas 27 de Junio y 19 de Julio de 1985, respectivamente.

El acuerdo del Banco Central deroga el beneficio de dólar preferencial establecido el 3 de Septiembre de 1982, en Acuerdo N° 1466 y crea un diferencial cambiario que regirá entre el 30 de Junio de 1985 y el 31 de Diciembre de 1986. (Ver Nota N° 2.h).

La Circular de la Superintendencia estableció que cuando el monto calculado al 28 de Junio de 1985, como derecho dólar preferencial (Ex Acuerdo N° 1466) fuese superior al diferencial cambiario establecido a contar del 28 de Junio de 1985, dicha diferencia debía contabilizarse en una cuenta de activo nominal denominada "Pérdida Derecho Dólar Preferencial", la cual debe amortizarse linealmente en un período de dieciocho (18) meses a contar de Julio de 1985, y no queda afecta al mecanismo de corrección monetaria.

La aplicación de estas disposiciones determinó que, la sociedad activara en esta cuenta la suma de \$ 127.931.162 de acuerdo al procedimiento señalado. Al 31 de Diciembre de 1985, la sociedad amortizó por este concepto la suma de \$ 42.643.720 con cargo a los resultados del ejercicio.

El saldo de \$ 85.287.442 que se presenta en el activo deberá amortizarse, en su totalidad, en el año 1986.

Al 31 de Diciembre de 1984, el saldo que la sociedad presentó como "Diferencia Dólar Preferencial" fue de \$ 137.329.038.

NOTA N° 6 IMPUESTOS Y CUENTAS POR PAGAR

Bajo este rubro se presentan los impuestos y cuentas por pagar y las obligaciones del largo plazo con vencimiento dentro del año, con el siguiente detalle:

	1985
	\$
Impuestos de retención	13.873
Garantías recibidas por bienes raíces arrendados	103.549
Gastos comunes por pagar	190.905
Contribuciones bienes raíces	3.877.597
Convenio Ley N° 18.337	177.305(1)
Total al 31.12.85	\$ 4.363.229

(Total al 31.12.84 \$ 2.060.290)

(1) Este ítem corresponde a los vencimientos dentro del año 1986, de las cuotas del convenio de pago de impuestos sobre bienes raíces (contribuciones), establecido en la Ley N° 18.337. Las cuotas con vencimiento a más de un año se presentan en obligaciones a largo plazo. (\$ 650.174)

NOTA N° 7 DEUDAS CON INSTITUCIONES FINANCIERAS

a) Antecedente previo a la valorización de las deudas con instituciones financieras.

A la fecha de emisión de estos estados financieros, la sociedad ha hecho una propuesta de renegociación al Banco Hipotecario de Chile — en Liquidación, para el pago de las deudas reprogramadas y de las cuotas de deudas reprogramadas que vanzan a menos de 3 años. Se ha propuesto pagar estas deudas en un plazo de 10 años, con 3 de gracia y con una tasa de interés anual igual al 7% calculado sobre unidades de fomento. La proposición se examina en principio, aceptada por el banco acreedor y se espera la firma en un breve plazo de los documentos, respectivos.

En los términos de esta renegociación se consideraría una liquidación de la deuda en un tipo de cambio que difiere con el del cierre del ejercicio (\$ 183,86). La Sociedad prevé que esta futura liquidación ocasionaría una contingencia de utilidad por la consideración del tipo de cambio que en definitiva se aplique, por lo cual la sociedad ha contabilizado sus deudas a los cambios oficiales, sin perjuicio de estimar que dichos valores son suficientes.

Al 31 de Diciembre de 1985, la sociedad tenía los siguientes compromisos con el Banco Hipotecario de Chile en Liquidación:

Crédito Nº	Fecha Otorga- miento	Fecha Venci- miento	Tasa	1985 US\$	
7.1	202.878	8.2.84	30.12.88	13,0625% hasta el 30.6.85- desde el 1.7.85 libor más 3 puntos.	1.340.053,31
7.2	42.852	10.1.85	10.1.94	Intereses devengados por el pagaré Nº 202.878 hasta el 10.1.85 (US\$ 2.355.000 31.12.84) 5% los 2 primeros años, 6% los 3 años siguientes, con poste- rioridad, y hasta el vencimien- to, una tasa de interés variable fijada por el Banco Central de Chile.	287.968,26
7.3	42.849	10.1.85	10.1.94	Idem	898.918,21
7.4	44.120	10.1.85	10.1.94	Idem	1.134.345,12
				US\$	3.661.284,90
7.5	44.118	10.1.85	10.1.94	Idem	UF 9.161,68

Total al 31 de diciembre de 1985 - Capital \$ 898.918,21
Intereses devengados al 31 de diciembre de 1985 31.287,96
Total al 31 de diciembre de 1985 \$ 930.206,17

Los créditos N°s. 7.2. al 7.5 corresponden a deudas reprogramadas con condiciones del Acuerdo N° 1578-01-840622 del Banco Central de Chile.

Los intereses de dichos créditos se pagan en 18 cuotas semestrales, la primera con vencimiento al 10 de julio de 1985.

El capital se paga en 14 cuotas semestrales, la primera con vencimiento al 10 de julio de 1987.

Los intereses del crédito 7.1 se pagan en 8 cuotas semestrales y la primera de ellas con vencimiento al 30 de junio de 1985.

El capital se paga en 7 cuotas semestrales y sucesivas, la primera con vencimiento al 30 de diciembre de 1985.

El total de los compromisos, incluidos los intereses devengados al 31 de diciembre de 1985, es de \$ 750.339.946

En el estado de resultado, bajo el rubro "Gastos Financieros" se reconocen \$ 53.098.773 correspondientes a los intereses devengados en las reprogramaciones y créditos vigentes con el Banco Hipotecario de Chile — en Liquidación, al 31 de diciembre de 1985.

Al 31 de diciembre de 1984, la sociedad tenía los siguientes compromisos con el Banco Hipotecario de Chile — en Liquidación:

Crédito N°	Fecha Otorgamiento	Fecha Vencimiento	Tasa	1984 US\$
202.878	08.02.84	30.12.88	13.0625% hasta el 30.06.85 con posterioridad, libor más 3 puntos desde el 01.07.85	2.355.000
202.881	08.02.84	30.12.88	Idem	
202.877	08.02.84	30.12.88	Idem	
202.879	08.02.84	28.12.84	10%	UF
202.888	08.02.84	28.01.85	10%	UF

El total de los compromisos, incluidos los intereses devengados al 31 de diciembre de 1984, eran de \$ 620.388.247

A continuación se detallan los anexos requeridos por la Superintendencia de Valores y Seguros en su Circular N° 572 de fecha 27 de diciembre de 1985:

COMPañIA DE INVERSIONES ARAUCANIA S.A.

ANEXO N° 1

OBLIGACIONES CON BANCOS E INSTITUCIONES FINANCIERAS CORTO PLAZO (CODIGO 21.010) (MILES DE \$)

BANCO O INSTITUCION FINANCIERA	TIPOS DE MONEDAS								TOTALES	
	US\$		OTRAS MONEDAS EXTRANJERAS		UF		\$ NO REAJUS- TABLES			
	1985	1984	1985	1984	1985	1984	1985	1984	1985	1984
Banco Hipotecario de Chile en Liquidación	—	—	—	—	—	2.374	—	—	—	2.374
TOTALES	—	—	—	—	—	2.374	—	—	—	2.374
MONTO DE CAPITAL ADEUDADO	—	—	—	—	—	—	—	—	—	—
<p>PORCENTAJE OBLIGACIONES MONEDA EXTRANJERA : — % PORCENTAJE OBLIGACIONES MONEDA NACIONAL : 100 %</p>										

ANEXO N° 2

PASIVO EXIGIBLE CORTO PLAZO (MILES \$)

RUBRO	TIPOS DE MONEDAS								TOTALES	
	US\$		OTRAS MONEDAS EXTRANJERAS		UF		\$ NO REAJUS- TABLES			
	1985	1984	1985	1984	1985	1984	1985	1984	1985	1984
Obligaciones con el público (Efectos de comercio) (código 21020)	—	—	—	—	—	—	—	—	—	—
Obligaciones con el público (Bonos) (Código 21025)	—	—	—	—	—	—	—	—	—	—
Porción Circulante Otras Obligaciones a Largo Plazo (Código 21030)	—	—	—	—	177	—	—	—	177	—
Documentos por pagar (Código 21060)	—	—	—	—	—	—	—	—	—	—
Documentos y Cuentas por Pagar Empresas Relacionadas (Código 21075)	—	—	—	—	243.801	224.628	31.399	39.667	275.200	264.295
Otros Pasivos Circulantes (Suma Códigos 21040-21050- 21070- 21080- 21085- 21090- 21100- 21105- 21110)	—	—	—	—	54	—	5.785	4.152	5.839	4.152
TOTALES	—	—	—	—	244.032	224.628	37.184	43.819	281.216	268.447
MONTO DE CAPITAL ADEUDADO	—	—	—	—	244.032	—	37.184	—	281.216	—
* TASA INTERES PROMEDIO ANUAL	—	—	—	—	7	—	0	—	6,07	—
<p>PORCENTAJE OBLIGACIONES MONEDA EXTRANJERA : — % PORCENTAJE OBLIGACIONES MONEDA NACIONAL : 100 %</p>										

ANEXO N° 3

OBLIGACIONES CON BANCOS E INSTITUCIONES FINANCIERAS LARGO PLAZO (CODIGO 22010 Y 21015) (INCLUYE PORCION CORTO PLAZO) (MILES DE \$)

BANCO O INSTITUCION FINANCIERA	MONEDA O INDICE DE REAJUSTE	PORCION CORTO PLAZO (Codi GO 21015)	VENCIMIENTOS				FUTUROS				TOTAL AL 31.12.85	*TASA DE INTERES ANUAL PROMEDIO	MONTO DE CAPITAL ADEUDADO TOTAL AL 31.12.85	31.12.1984	
			1987	1988	1989	1990	(••)		PORCION CORTO PLAZO	PORCION LARGO PLAZO					
							1991	1992						1993	1994
Banco Hipotecario de Chile en Liquidación	US\$	155.674	100.879	131.363	60.968	60.968	60.968	60.968	60.968	30.488	723.245	7.44	673.164	66.157	525.865
Idem	UF	1.273	1.844	3.689	3.689	3.689	3.689	3.689	3.689	1.844	27.095	4.90	25.821	650	25.332
TOTALES		156.947	102.723	135.052	64.657	64.657	64.657	64.657	64.657	32.332	750.339	7.35	698.985	66.807	551.207

MONTO TOTAL MONEDA EXTRANJERA: US\$ 3.661.284,90

MONTO TOTAL MONEDA NACIONAL : UF 9.161,68

COMPAÑIA DE INVERSIONES ARAUCANIA S.A.

ANEXO N° 4

PASIVO EXIGIBLE LARGO PLAZO
(MILES DE \$)

RUBRO	MONEDA O INDICE DE REAJUSTE	VENCIMIENTOS				FUTUROS	TOTAL AL 31.12.85	* TASA DE INTERES ANUAL PROMEDIO	MONTO DE CAPITAL ADEUDADO TOTAL AL 31.12.85	AÑO 1984	
		1987	1988	1989	1990					PORCION CORTO PLAZO	PORCION LARGO PLAZO
(BONOS) (CODIGO 22020)	U.S.										
	D.M.										
	U.F.					SIN OPERACIONES	—		—	SIN OPERACIONES	
DOCUMENTOS POR PAGAR	U.S.					SIN OPERACIONES	—		—	SIN OPERACIONES	
DOCUMENTOS Y CUENTAS POR PAGAR EMPRESAS RELACIONADAS (CODIGO 22045)	U.F.					SIN OPERACIONES	—		—	SIN OPERACIONES	
OTROS PASIVOS (SUMAS CODIGOS 22040-22050-22070)	U.F.	194	192	198	66	650	7		650	SIN OPERACIONES	
TOTALES		194	192	198	66	650	7		650	—	—

Monto Total Moneda Extranjera

Monto Total Moneda Nacional: UF \$ 230,69

NOTA N° 8 CUENTA CORRIENTE CON ENTIDADES RELACIONADAS

El saldo que figura en el pasivo bajo el rubro "Cuentas Corrientes con Entidades Relacionadas", por M\$ 275.200 corresponde a las cuentas mantenidas con Compañías de Seguros Pedro de Valdivia S.A., Inmobiliaria Araucanía S.A., Administradora Euraco Ltda. y Finpacific S.A., por los siguientes saldos al 31 de diciembre de:

COMPAÑIA DE SEGUROS PEDRO DE
VALDIVIA S.A.:

Por operaciones derivadas del traspaso de la cartera de seguros y movimiento de cargos y abonos en cuenta corriente
(No reajutable)

1985 M\$	1984 M\$
31.398	39.666

INMOBILIARIA ARAUCANIA S.A.:

Saldo de créditos concedidos e intereses abonados en cuenta corriente, equivalente a UF 85.998,74 (UF 79.626 en 1984)

242.378	224.629
---------	---------

ADMINISTRADORA EURACO LTDA.:

Saldo de créditos concedidos e intereses abonados en cuenta corriente, equivalente a UF 361,68

1.019

FINPACIFIC S.A.:

Saldo de créditos concedidos e intereses abonados en cuenta corriente, equivalente a UF 143,53

1985 M\$	1984 M\$
405	—
Totales	275.200
	264.295

NOTA N° 9 CAMBIOS EN EL PATRIMONIO

El movimiento del capital y reservas durante los ejercicios 1984 y 1985, se resume de la siguiente manera:

	Saldo al 01.01.84 (Valor Histórico) M\$	Traspaso Pérdida año 1983 M\$	Distribución Revalorizac. Capital Pro- pio 1984 M\$	Otros au- mentos o (Disminu- ciones) M\$	Saldo al 31.12.84 M\$	Traspaso Pérdida año 1984 M\$	Distribución Revalorizac. Capital Pro- pio 1985 M\$	Otros Au- mentos o (Disminu- ciones) M\$	Saldo al 31.12.85 M\$
Capital	74.220	—	16.477	—	90.697	—	24.034	—	114.731
Reserva por mayor valor retasación Técnica Activo Fijo	33.765	—	7.495	(7.505)	33.755	—	8.945	(932)	41.768
Otras Reservas:									
Fondos acciones recibidas	17	—	4	—	21	—	6	—	27
Fondo Circular N° 1531	—	—	—	—	—	—	—	—	—
Reservas Futuras Capitalizac.	1.206	—	268	7.505	8.979	—	2.380	932	12.291
Reserva Circular N° 233	18.458	—	4.098	—	22.556	—	5.977	—	28.533
	19.681	—	4.370	7.505	31.556	—	8.362	932	40.850
Utilidades Acumuladas:									
Fondo Reserva Legal	34.046	—	7.558	—	41.604	—	11.025	—	52.629
Fondo Eventualidades	707	—	157	—	864	—	229	—	1.093
Fondo Diferencia Venta Bienes	614	—	136	—	750	—	199	—	949
Fondo Accionistas	47.647	—	10.577	—	58.224	—	15.430	—	73.654
	83.014	—	18.428	—	101.442	—	26.883	—	128.325
SUB-TOTAL	210.680	—	46.770	—	257.450	—	68.224	—	325.674
Pérdidas Acumuladas	(191.373)	(218.631)	(91.021)	—	(501.025)	(73.048)	(152.129)	—	(726.202)
Pérdida del Ejercicio	(218.631)	218.631	—	(73.048)	(73.048)	73.048	—	(175.864)	(175.864)
TOTALES M\$	(199.324)	—	(44.251)	(73.048)	(316.623)	—	(83.905)	(175.864)	(576.392)

COMPANHIA DE INVERSIONES ARAUCANIA S.A.

La resolución N° 000736 del 28 de Diciembre de 1982, la Superintendencia de Valores y Seguros autorizó a la Compañía para llevar a cabo la totalidad del aumento de capital aprobado a través de la resolución exenta N° 186 de Noviembre de 1982. Este aumento consiste en elevar el capital pagado de \$ 35.000 a \$ 100.000.000 dividido en 1.000.000 acciones de un valor nominal de \$ 100 cada una.

En consecuencia, en conformidad a la mencionada resolución N° 000736, capitalizó reservas que elevaban el capital pagado de la compañía a \$ 50.000.000 al 31 de Diciembre de 1982.

La fecha de estos estados financieros ya ha transcurrido el plazo de 3 años para hacer efectiva la inscripción y pago del saldo de capital aprobado en la resolución antes mencionada, con lo cual el capital social ha quedado dividido definitivamente en 500.000 acciones, y reducido al monto efectivo suscrito y pagado, más revalorizaciones legales que correspondan.

NOTA N° 10 GARANTIAS OTORGADAS

Compromisos Directos

Con el objeto de garantizar las obligaciones contraídas con el Banco Hipotecario de Chile - en Liquidación, según se detalla en la Nota N° 7, la Compañía ha constituido prenda e hipotecas sobre los siguientes activos de su propiedad:

Sociedad Emisora	Acciones	Valor Balance al 31.12.85
Cia. Ind. Chilenas (CIC)	2.220.000	1
CIC (Ex Muebles)	834.322	1.501.780
Cia. Chilena de Tabacos S.A.	46.833	8.429.940
S.A. Club de Golf	2	760.000
Banco Sudamericano	5.177.606	19.674.903
McKay	2.186.000	2.186.000
Mabevo	3.341	424.307
Plafors	74.919	352.119
Cesca	330.000	2.424.364
Total		\$ 35.753.414

Prenda sobre acciones en 1984 \$ 40.070.255 en favor del Banco Hipotecario de Chile - en Liquidación.

Hipoteca sobre Propiedades	
Condado N° 1231, Valparaíso 2°, 4°, 5° y 6° pisos	\$ 86.183.626
Av. L. Bdo. O'Higgins N° 422 y N° 432 al 438 y calle Quito	
Lote N° 3, Santiago	196.190.869
Manzana N° 1040, oficinas N° 1402 y 1403, Santiago	13.060.543
Edificios N° 1052, oficinas N° 704 y 705, Santiago	9.274.980
Manzana N° 625/665, estacionamiento N° 302 y 304, Santiago	819.760
Perez Rosales N° 560, Departamento N° 12, Valdivia	2.878.004
Total	\$ 308.407.782

Hipotecas sobre propiedades en 1984 M\$ 308.408, en favor del Banco Hipotecario de Chile - en Liquidación.

Garantías Adicionales

Tanto para el período 1985 y 1984, y a fin de garantizar las obligaciones ante el Banco Hipotecario de Chile - en Liquidación la sociedad obtuvo de las sociedades que se indican 1) Eurasian Mercantile A.G., que ésta hipotecara a favor del mencionado banco una propiedad ubicada en Avenida Vespucio con Alonso de Córdova y 2) de Compañía de Inversiones Transoceánica S.A. que hipotecara en favor del mismo Banco el estacionamiento N° 0142, ubicado en calle Mone- la N° 625 y 665. El valor de estas garantías adicionales, al 31 de Diciembre de 1985 y 31 de Diciembre de 1984, asciende M\$ 26.422, equivalentes a UF 9.375.

Deuda al 31.12.1985	M\$ 750.340	(M\$ 620.388 1984)
Garantía al 31.12.1985 a su valor contable:		
Propias	M\$ 344.161	(M\$ 348.478)
De Terceros	26.422	(26.422)
	M\$ 370.583	(M\$ 374.900 1984)

Compromisos Indirectos

La sociedad no tiene garantías otorgada por compromisos indirectos.

Juicios y Acciones Legales

La sociedad no tiene juicios y acciones legales vigentes.

Otras Contingencias

A la fecha de cierre de los estados financieros se encuentra pendiente la reprogramación con el Banco Hipotecario de Chile, cuya liquidación de los créditos contratados en dólares americanos ocasionar una disminución del Pasivo debido a que el tipo de cambio que se aplicará a esos créditos diferiría del que la sociedad utilizó, en la valorización de su deuda con Instituciones Financieras (ver Nota N° 7.a).

NOTA N° 11 INDEMNIZACION POR AÑOS DE SERVICIOS

En el Balance no se considera provisión por indemnización por años de servicios, debido a que la sociedad no tiene personal dependiente y los servicios que recibe son de profesionales en base a honorarios.

NOTA N° 12 PROVISION IMPUESTO RENTA Y TASA ADICIONAL.

La sociedad no tuvo renta líquida afecta a los impuestos de Renta de Primera Categoría y Tasa Adicional, durante el ejercicio al 31 de Diciembre de 1985, por lo que no se efectuaron provisiones por dichos gastos. (En el año 1984 la sociedad no quedó afecta a los Impuestos Renta Primera Categoría y Tasa Adicional).

NOTA N° 13 REMUNERACIONES DEL DIRECTORIO

Durante el ejercicio 1985, igual que en 1984, no se han cancelado remuneraciones a los Directores de la Sociedad, por haber renunciado a los beneficios establecidos en los estatutos.

NOTA N° 14 TRANSACCION DE ACCIONES

Durante el ejercicio 1985, no hubo compras y/o ventas de acciones por parte del Presidente, Directores, Gerente de la Sociedad y de los accionistas mayoritarios.

Durante el ejercicio 1984 se efectuaron las siguientes transacciones de parte del Presidente y Directores de la sociedad:

Fecha	Vendedor	Comprador	Acciones
2.5.84	Max Pfingsthorn V.	International Río Plata S.A.	200
2.5.84	Patricio Schiffrin P.	International Río Plata S.A.	200
2.5.84	Werner Gothe F.	International Río Plata S.A.	200
2.5.84	José F. Lira V.	International Río Plata S.A.	200

NOTA N° 15 BIENES RAICES EN COPROPIEDAD

La sociedad tiene en copropiedad los siguientes bienes raíces:

Bien Raíz	Copropiedad	Derecho
Condado N° 1231, 2°, 4°, 5° y 6° pisos, Valparaíso	Compañía de Inversiones La Protectora S.A.	5%
Av. Lib. Bernardo O'Higgins N° 422 y N° 432 al 438, calle Quito Lote N° 3 y N° 4 Manzana C.	Administradora Maipú Limitada	5%

Las propiedades mencionadas están hipotecadas en favor del Banco Hipotecario de Chile - en Liquidación, para garantizar créditos obtenidos por la sociedad. Los copropietarios concurren en dicha hipoteca en calidad de terceros garantes.

NOTA N° 16 TRANSACCIONES ENTRE PARTES RELACIONADAS

Para el evento que se pudiera plantear que fueren entidades relacionadas con esta sociedad, otras empresas en las cuales figuren como apoderados con poder general algunos de los Directores, Gerente o Contador de la Compañía de Inversiones Araucanía S.A., se deja constancia que se mantuvieron las siguientes transacciones durante el año 1985.

Sociedad	Relación	Transacción	Monto MS	Efecto en Resultado Utilidad (Pérdida) MS
Inmobiliaria Araucanía S.A. RUT 91.464.000-8	Indirecta	Cuenta Corriente	242.378	(64.040)
Administradora Euraco Ltda. RUT 88.374.800-K	Indirecta	Cuenta Corriente	1.019	(154)
Finpacific S.A. RUT 59.004.500-4	Indirecta	Cuenta Corriente	405	(20)
				(64.214)

Durante 1984, las transacciones fueron las siguientes:

Sociedad	Relación	Transacción	Monto MS	Efecto en Resultado Utilidad (Pérdida) MS
Cía. de Seguros Pedro de Valdivia S.A. RUT 99.190.000-4	Administración Común	Cuenta Corriente	39.667	—
		Compra de Acciones	13.061	—
Administradora Maipú Ltda. RUT 82.612.900-K	Indirecta	Cuenta Corriente	7.768	(423)
Panhag Int. S.A. RUT 59.006.130-1	Accionista	Venta de Acciones	14.343	(61.511)
Inmobiliaria Araucanía S.A. RUT 91.464.000-8	Indirecta	Cuenta Corriente	224.628	(18.338)
International Río Plata S.A. RUT 59.010.400-0	Accionista	Permuta de Acciones	94.068	14.146

COMPANHIA DE SEGUROS "LA ESPAÑOLA S.A."

(Sociedad Anónima Abierta)
Junta General Ordinaria de Accionistas

Cítase a los accionistas a Junta General Ordinaria de Accionistas, la que se celebrará el día 28 de abril de 1986, a las 11 horas en las oficinas de la Compañía, calle Prat N° 871, 2° piso, Valparaíso, con el objeto de tratar las siguientes materias:

PRIMERO: Pronunciarse sobre el Balance General al 31 de diciembre de 1985, su Estado de Resultados y de Cambios en la Posición Financiera y Memoria Anual del Directorio por el período 1° de enero al 31 de diciembre de 1985.

SEGUNDO: Dar cuenta de las operaciones realizadas por la Sociedad a que se refiere el Art. 44 de la Ley 18.046.

TERCERO: Elección del Directorio.

CUARTO: Fijar la remuneración del Directorio.

QUINTO: Designar los inspectores de Cuentas y Auditores Externos.

SEXTO: Designar el diario en el cual se publicarán los avisos de citación para la próxima Junta Ordinaria de Accionistas.

SEPTIMO: Otras materias de interés social de competencia de este tipo de Junta. Comunicamos que el balance General de la Sociedad al 31 de diciembre de 1985 se publica en el diario La Nación el día 14 de abril de 1986.

PARTICIPACION EN LA JUNTA Y CALIFICACION DE PODERES

Podrán participar en la Junta los accionistas que se encuentren inscritos en el Registro de Accionistas con cinco días de anticipación a la fecha de celebración de la Junta. La calificación de poderes se hará el mismo día de la Junta e inmediatamente antes de ésta.

Santiago, abril de 1986

EL GERENTE

COMPANHIA DE INVERSIONES LA UNIVERSAL S.A.

(Sociedad Anónima Cerrada)
Junta Ordinaria de Accionistas

Por acuerdo del Directorio, cítase a la Junta General Ordinaria de accionistas de Compañía de Inversiones La Universal S.A. para el día 29 de abril de 1986, a las 12 horas, en sus oficinas de calle Estado N° 337, oficina 607, Santiago, para someter a su consideración la Memoria y Balance correspondientes al ejercicio terminado el 31 de diciembre de 1985. Se someterá también a la decisión de la Asamblea, la designación de un periódico de circulación nacional en el que se harán las publicaciones de la sociedad y el pronunciamiento sobre cualquier otra materia que sea de la competencia de la junta.

Junta Extraordinaria de Accionistas

Cítase, asimismo, a la Junta Extraordinaria de Accionistas para el día 29 de abril de 1986 a las 12.15 horas a continuación de la Junta Ordinaria en las oficinas de calle Estado N° 337, oficina 607, Santiago, para que se pronuncie sobre las siguientes proposiciones:

1°.— Aumentar el capital de la sociedad de \$ 387.000.000 dividido en 64.500.000 acciones de valor nominal de \$ 6 cada una a \$ 594.000.000 dividido en 99.000.000 de acciones de igual valor nominal.

2°.— Capitalizar los fondos sociales existentes, previa absorción de las pérdidas acumuladas, emitir acciones liberadas con cargo a los fondos de capitalización, emitir acciones de pago y determinar el precio de colocación de dichas acciones de pago.

3°.— Adoptar las disposiciones transitorias necesarias para cumplir estos acuerdos.

Tendrán derechos a participar en las juntas los titulares de acciones inscritas en el Registro de Accionistas con 5 días de anticipación a la fecha de la Junta.

EL PRESIDENTE

COMPANHIA DE INVERSIONES ARAUCANIA S.A.

NOTA N° 17 HECHOS POSTERIORES

La Sociedad no presenta hechos posteriores entre el 1° de Enero y 28 de Febrero de 1986 que afecten su patrimonio.
Santiago, Febrero 28 de 1985.

ERNESTO ROJAS CONTRERAS
Gerente

HUGO BUSTAMANTE MANCILLA
Contador

DICTAMEN DE LOS AUDITORES INDEPENDIENTES

A los señores Presidente, Directores y Accionistas de la Compañía de Inversiones "Araucanía" S.A.

- Hemos examinado los Balances Generales de Compañía de Inversiones Araucanía Sociedad Anónima al 31 de Diciembre de 1985 y 1984, y los correspondientes Estados de Cuentas de Resultados y de Cambios en la Posición Financiera por los ejercicios terminados a esas fechas. Nuestro examen fue practicado de acuerdo con normas de auditoría generalmente aceptadas, e incluyeron, por lo tanto, comprobaciones parciales de la contabilidad y la aplicación de otros procedimientos de auditoría en la medida que consideramos necesario en las circunstancias.
- Según se explica en la Nota N° 5, la sociedad ha diferido para el próximo ejercicio \$ 85.287.442 de la pérdida proveniente de la derogación del beneficio del dólar preferencial que ascendió a \$ 127.931.162. Este procedimiento se ajusta a las instrucciones impartidas por la Superintendencia de Valores y Seguros, Circular N° 529 del 19 de Julio de 1985.
- Los estados financieros han sido preparados a base de principios de contabilidad aplicables a empresas en marcha, lo que supone la cancelación de pasivos con la realización de los activos en el curso normal de las operaciones de la sociedad. Como se demuestra en los estados financieros adjuntos, al 31 de Diciembre de 1985, la sociedad incurrió en una pérdida neta de \$ 175.864.219 totalizando \$ 902.066.564 en pérdidas acumuladas. Considerando el Capital y Reservas de \$ 325.674.345 y deducidas dichas pérdidas acumuladas, el patrimonio negativo a esa fecha ascendía a \$ 576.392.219. Por otra parte, dado que el pasivo circulante excede al total de los activos menos la pérdida derecho dólar preferencial en \$ 67.636.831, la sociedad se verá en la obligación de generar los recursos necesarios para revertir su situación financiera y renegociar sus compromisos. Al respecto, la administración de la sociedad se encuentra haciendo gestiones ante las entidades acreedoras con el fin de obtener mayores facilidades para cumplir con sus compromisos de corto plazo, tal como se señala en la Nota N° 7.
- En nuestra opinión excepto por el efecto en los estados financieros del tratamiento contable de la pérdida derivada de la derogación del dólar preferencial (párrafo 2) y sujeto al resultado de las gestiones que la administración se encuentra efectuando ante las entidades acreedoras para cumplir con sus compromisos de corto plazo (párrafo 3), los estados financieros mencionados leídos conjuntamente con las diecisiete notas insertas, presentan razonablemente la situación financiera de Compañía de Inversiones Araucanía S.A. al 31 de Diciembre de 1985 y 1984, y los resultados de sus operaciones y cambios en la posición financiera por los respectivos ejercicios terminados en esas fechas, de acuerdo con principios de contabilidad generalmente aceptados y normas contables impartidas por la Superintendencia de Valores y Seguros, uniformemente aplicados.

Santiago, Febrero 28 de 1986.

RENELMO ZAMORA GONZALEZ
Auditor Ingeniero Comercial
Superintendencia de Valores y Seguros
Reg. N° 26

Química Industrial S.A. (Sociedad Anónima Cerrada). Por acuerdo del directorio cítase a los señores accionistas a Junta Ordinaria de esta Sociedad, para el día 30 de abril de 1986, a las 12 horas, en sus oficinas: Avenida Las Rosas 5757 de la comuna Maipú de este departamento, con el objeto de: 1) Pronunciarse sobre la Memoria y Balance General, correspondiente al ejercicio 1985; 2) Fijar el periódico en el cual se efectuarán las publicaciones de futuras citaciones a juntas de accionistas; 3) Determinar las remuneraciones a que tendrán derecho los Directores por el ejercicio 1986 y designar inspectores de cuentas para el presente año; y, 4) Pronunciarse sobre cualquier otra materia de competencia de estas juntas y especialmente las necesarias para dar cumplimiento a los acuerdos que se adopten en esta junta. El Presidente. Accionistas con derecho a participación en la junta. Tendrán derecho a participar en la junta citada precedentemente los titulares de acciones inscritas en el Registro de Accionistas el quinto día hábil anterior a la fecha de la junta. La calificación de poderes se efectuará a las 10 horas el mismo día de la junta de accionistas.

EL GERENTE
Santiago, 4 de Abril de 1986.

COMERCIAL
VICTOR MANUEL
S.A.

JUNTA GENERAL ORDINARIA DE ACCIONISTAS

Por acuerdo del Directorio, se cita a los señores accionistas a Junta General Ordinaria de Accionistas de la sociedad Comercial Víctor Manuel S.A., para el día 30 de abril 1986, a las 15.30 horas, en las oficinas de la sociedad, ubicadas en Av. Ramón Freire N° 6588 de esta ciudad, con el objeto de tratar todas las materias propias de su conocimiento, en conformidad a la Ley.

Tendrán derecho a participar en la Junta todos los accionistas que se encuentren inscritos en el registro respectivo con 5 días hábiles de anticipación a la fecha de la Junta.

EL DIRECTORIO

CITACION NORTHCOTE Y ASOCIADOS S.A.

Por acuerdo del Directorio y conforme con los Estatutos, se cita a los señores accionistas de la Sociedad a Junta General Ordinaria, la que se celebrará el día 29 de abril de 1986, a las 9.00 horas, en las oficinas de la Sociedad, ubicadas en calle Orrego Luco N° 160, de Santiago, con el objeto de someter a su consideración la Memoria, el Balance y la Cuenta de Ganancias y Pérdidas por el Ejercicio año calendario 1985, el informe de los auditores independientes y otras materias de competencia de la Junta.

Tendrán derecho a participar en la Junta los señores accionistas inscritos en el Registro de Accionistas con 5 días de anticipación a la fecha de su celebración.

EL DIRECTORIO

INDUSTRIA AZUCARERA NACIONAL S.A.

Sociedad Anónima Abierta

(Empresa Filial de Corfo)

JUNTA GENERAL ORDINARIA DE ACCIONISTAS

Por acuerdo del Directorio se cita a Junta Ordinaria de Accionistas para el día 29 de Abril de 1986, a las 11 horas, en las oficinas de la sociedad, Avenida General Bustamante 26, Santiago, para tratar lo siguiente:

- Pronunciarse sobre la Memoria y Estados Financieros del ejercicio terminado el 31 de diciembre de 1985;
- Elección de Directorio;
- Designación de Auditores Externos para el ejercicio financiero de 1986, y
- Tratar y adoptar acuerdos sobre otras materias previstas en la ley y en los Estatutos propias de la competencia de la Junta, especialmente las necesarias convenientes para dar cumplimiento a los acuerdos de la misma.

JUNTA GENERAL EXTRAORDINARIA DE ACCIONISTAS

Se cita a Junta General Extraordinaria de Accionistas para el mismo día 29 de abril de 1986 a verificarse inmediatamente después de terminada la Junta Ordinaria, en el mismo local señalado anteriormente, que ha sido convocada por el Directorio de la sociedad para tratar y pronunciarse sobre las siguientes materias:

- Modificar el artículo 5° de los Estatutos en el sentido de aumentar el capital social, que según los mismos es de \$ 10.593.101.000, y que de conformidad a lo previsto en el artículo 10° de la ley N° 18.046 en la actualidad asciende a \$ 13.400.273.210, mediante la capitalización de la totalidad de los fondos o reservas de capitalización a 31 de diciembre de 1985 ascendentes a \$ 117.232.872, y la absorción de la totalidad de las pérdidas acumuladas a dicha fecha que suman \$ 1.334.677.252; y
- Adoptar los demás acuerdos que sean menester para los fines expresados y para legalizarlos.

PARTICIPACION EN LAS JUNTAS

Tendrán derecho a participar en ambas Juntas, con derecho a voz y voto, quienes se encuentran inscritos en el Registro de Accionistas el día 23 de Abril de 1986. Los accionistas podrán también hacerse representar por otros accionistas mediante una carta poder dirigida a la cual deberá otorgársele poder por escrito por el total de las acciones que el mandante sea titular.

Gerente General

ENVIO DE MEMORIA Y ESTADOS FINANCIEROS

Debidamente autorizada, la Sociedad limitó el envío de memoria y Estados Financieros a aquellos accionistas titulares de más de 5.000 acciones y, en todo caso, a los 500 mayores accionistas. La medida precedida se autorizó en razón del elevado número de accionistas. En todo caso, los señores accionistas tienen a su disposición los antecedentes aludidos en la Sección Acciones, 2° piso de la Avda. General Bustamante 26, Santiago, y pueden consultarlos y obtenerlos en horario que se extiende entre 9.00 y 12.00 horas y 14.30 y 16.30 horas, de lunes a viernes.

PUBLICACION

Se comunica a los señores accionistas que los Estados Financieros de la Sociedad al 31 de diciembre de 1985, serán publicados en el diario "La Nación" de la ciudad de Santiago, el día 18 de abril de 1986.

Gerente General

Presidente

Santiago, 7 de abril de 1986.

COOPERATIVA DE AHORRO CREDITO "EL DETALLISTA" LTD.A.

CITACION

Señor Accionista: Nos permitimos invitarlo a la Junta General Ordinaria de Accionistas a celebrarse el día 29 de abril de 1986 a las 10.00 horas en la citación y a las 16.30 hrs. en la citación con los señores que se indican a continuación.

La Junta General Ordinaria de Accionistas se efectuará en el local dispuesto en los Estatutos de la Sociedad, Artículo N° 25, 2° piso, N° 1, 788 del Ministerio de Fomento y Reconstrucción.

TABLA Y PROGRAMA

1. — 18.30 Hrs. Memoria y Balance

1985.

2. — 18.00 Hrs. Proyecto de Estatutos de Remanentes.

3. — 18.30 Hrs. Elecciones.

4. — Café.

5. 19.00 Hrs. Varios.

NOTA: Se adjunta Balance General.

CONSEJO DE ADMINISTRACION

TERMAS DE PUYEHUE S.A.

(SOCIEDAD ANONIMA ABIERTA)

BALANCES GENERALES AL 31 DE DICIEMBRE DE 1985 Y 1984

	1985 \$	1984 \$	PASIVOS	1985 \$	1984 \$
ACTIVOS					
ACTIVO CIRCULANTE:	1.743.640	438.137	PASIVO CIRCULANTE:		
Disponible	2.436.875	1.826.986	Obligaciones con bancos e instituciones financieras - corto plazo	—	234.819.495
Deudores por ventas	254.130	13.357	Obligaciones con bancos e instituciones financieras - porción a largo plazo	32.899.689	—
Deudores Varios	2.429.670	1.422.043	Obligaciones largo plazo con vencimiento dentro de un año	14.231.006	13.738.873
Existencias	—	824.318	Cuentas por pagar	7.376.439	12.211.730
Ingresos por Recuperar	411.015	446.312	Documentos por pagar	608.864	—
Gastos anticipados	169.476	—	Documentos y Cuentas por pagar a empresas relacionadas	165.691.487	103.790.958
Otros activos circulantes	7.444.806	4.971.153	Provisiones	2.691.290	946.335
TOTAL ACTIVO CIRCULANTE			Retenciones	534.224	1.340.629
			TOTAL PASIVO CIRCULANTE	224.032.999	366.848.020
ACTIVO FIJO:	32.568.253	32.568.253	PASIVO A LARGO PLAZO:		
Terrenos	117.139.589	117.139.589	Obligaciones con bancos e instituciones financieras	582.003.526	333.630.369
Construcciones	44.329.446	44.958.666	Acreedores Varios	164.707	—
Machinerya y Equipos	647.482.248	647.482.248	Provisiones	690.690	715.573
Mayor valor retasación técnica del activo fijo	(89.584.174)	(74.758.816)	TOTAL PASIVO A LARGO PLAZO	582.858.923	334.345.942
Depreciación acumulada	751.935.362	767.389.940			
TOTAL ACTIVO FIJO			CAPITAL Y RESERVAS:		
			Capital pagado	917.852	917.852
OTROS ACTIVOS:	1.220.274	1.220.274	Reserva aumento de capital	187.189.081	82.399.402
Inversiones en otras sociedades	414.732	809.593	Sobrepeso en venta de acciones propias	4.964.639	4.964.639
Otros (neto)	—	—	Reserva por mayor valor en retasación técnica del activo fijo	494.411.272	599.200.951
TOTAL OTROS ACTIVOS	1.635.006	2.029.867	Otras reserva	392.726	392.726
			Pérdidas acumuladas	(614.678.572)	(535.333.263)
TOTAL ACTIVOS	761.015.174	774.390.960	Pérdida del ejercicio	(119.073.746)	(79.345.309)
			TOTAL CAPITAL Y RESERVAS	(45.876.748)	73.196.998
			TOTAL PASIVOS, CAPITAL Y RESERVAS	761.015.174	774.390.960

Las notas adjuntas números 1 al 19 forman parte integral de estos estados financieros

ESTADOS DE RESULTADOS Por los años terminados al 31 de Diciembre

	1985 \$	1984 \$
INGRESOS:		
Ingresos de Explotación	58.795.142	42.341.139
Gastos de Explotación	(37.429.366)	(29.368.643)
Margen de explotación	21.365.776	12.972.496
Gastos de administración y ventas	(36.947.510)	(36.946.219)
RESULTADO OPERACIONAL	(15.581.734)	(23.973.723)
Otros ingresos fuera de explotación	1.097.430	710.763
Gastos Financieros	(98.457.728)	(88.549.255)
Corrección Monetaria	(6.131.714)	32.466.906
RESULTADO NO OPERACIONAL	(103.492.012)	(55.371.586)
PERDIDA NETA DEL EJERCICIO	(119.073.746)	(79.345.309)

ESTADOS DE CAMBIOS EN LA POSICION FINANCIERA Por los años terminados al 31 de diciembre

	1985 \$	1984 \$
RECURSOS OBTENIDOS		
Aumento pasivo largo plazo	248.854.214	—
Ventas activo fijo	—	34.421
	248.854.214	34.421
RECURSOS APLICADOS		
Pérdida del ejercicio	119.073.746	79.345.309
Amortizaciones (cargos) y abonos que no representan aumentos de fondos	—	—
Depreciaciones ejercicio	(15.458.016)	(15.584.484)
Amortizaciones ejercicio	(394.863)	(394.863)
Provisión monetaria asignable a rubros no circulantes	70.573	33.349.572
Provisión indemnización años de servicios	24.883	15.233
Disminución pasivo largo plazo	—	114.309.024
Recursos Aplicables a Operaciones	103.316.323	211.039.791
Adiciones del Activo Fijo	249.217	648.197
Total Recursos Aplicados	103.565.540	211.687.988
Capital de Trabajo	145.288.674	(211.653.567)

VARIACIONES EN LOS PRINCIPALES COMPONENTES CAPITAL DE TRABAJO:

	1985 \$	1984 \$
ACTIVO CIRCULANTE Aumentos (Disminuciones):		
Disponible	1.305.504	(706.573)
Deudores por ventas, deudores varios (netos)	850.662	292.460
Existencias	1.007.627	(33.991)
Otros	(690.140)	(3.724.609)
TOTAL VARIACION ACTIVO CIRCULANTE	2.473.653	(4.172.713)
PASIVO CIRCULANTE (Aumentos) Disminuciones:		
Obligaciones bancos e instituciones financieras	201.919.806	(201.025.695)
Obligaciones a largo plazo vencimientos dentro un año	(492.133)	•118.276
Cuentas por pagar y documentos por pagar	4.226.427	(5.548.053)
Documentos y cuentas por pagar a empresas relacionadas	(61.900.529)	(265.650)
Provisiones y retenciones	(938.550)	(759.732)
TOTAL VARIACION PASIVO CIRCULANTE	142.815.021	(207.480.854)
AUMENTO (DISMINUCION) DEL CAPITAL DE TRABAJO	145.288.674	(211.653.567)

NOTAS A LOS ESTADOS FINANCIEROS

1. Inscripción en el Registro de Valores

Termas de Puyehue S.A., se encuentra inscrita en el Registro de Valores y sujeta a la fiscalización de la Superintendencia de Valores y Seguros bajo el N° 135.

2. Criterios Contables Aplicados:

(a) Corrección monetaria:
Los estados financieros han sido ajustados mediante la aplicación de las normas de corrección monetaria de acuerdo con principios de contabilidad generalmente aceptados.

Los estados financieros de 1984 y sus respectivas notas han sido ajustados en un 26.5% para permitir su comparación con los estados financieros de 1985.

(b) Moneda extranjera y unidades de fomento:
Los activos y pasivos en unidades de fomento (UF) se han expresado en pesos al valor de la unidad vigente al 31 de diciembre de 1985 de \$ 2.818,39 (\$ 2.230,05 en 1984).

Los saldos en moneda extranjera se han expresado al tipo de cambio al cierre de cada ejercicio determinados por el Banco Central de Chile al 31 de diciembre de 1985 (\$ 183.86) 1984 (\$ 128.24).

(CONTINUA)

TERMAS DE PUYEHUE S.A.

- (c) Existencias:
Las existencias de ganado han sido valorizadas a su costo estimado de reposición.
Las existencias de comestibles y materiales y repuestos se valorizan al costo de la última compra.
Dichas valorizaciones no exceden a su valor neto de realización en ambos ejercicios.

- (d) Indemnización por años de servicio:
De acuerdo con las actas de avenimiento suscritas con el personal de empleados y obreros, la Sociedad tiene constituida una provisión para indemnización por años de servicios por el 100% de la obligación devengada, expresada a su valor corriente. La indemnización corresponde a 10 días de remuneración por cada año de servicio prestado.

- (e) Activo fijo:
El activo fijo se expresa a su costo de adquisición más las revalorizaciones acumuladas hasta el 31 de diciembre de cada año.

Se han clasificado como activo fijo, aquellos animales destinados a cumplir una función permanente, tales como animales de trabajo y reproducción.

Se han clasificado como activo fijo, aquellos materiales y repuestos que serán utilizados en la mantención del mismo.

Las depreciaciones de los bienes del activo fijo han sido calculadas de acuerdo con el sistema de depreciación lineal considerando los años de vida útil de los bienes.

El cargo a resultados por depreciación alcanzó al 31 de diciembre de 1985 a \$ 15.458.016 (\$ 15.584.484 en 1984).

- (f) Inversiones en otras sociedades:
Las inversiones en sociedades de personas se encuentran valorizadas a su valor de aporte más la corrección monetaria al 31 de diciembre de cada ejercicio.

- (g) Otros activos:
Los estudios de proyectos se amortizan en un periodo de cinco años; el cargo a resultados por este concepto ascendió a \$ 384.928.- en cada ejercicio; los registros de marcas se amortizan en diez años y el cargo a resultados por este concepto ascendió a \$ 9.935.- en cada ejercicio.

3. Cambios Contables:

La sociedad no ha efectuado cambios contables durante los ejercicios 1985 y 1984.

4. Efectos de la Corrección Monetaria:

Como resultado de la aplicación de las normas de corrección monetaria sobre el capital propio inicial, activos y pasivos no monetarios y cuentas de resultados al 31 de diciembre de 1985 y 1984 se produjeron los siguientes (cargos) y abonos a los resultados de cada ejercicio:

(Cargos) y abonos a Resultados por actualización de:	1985 \$	1984 \$
Activo Fijo	160.270.962	152.819.982
Otros Activos	678.971	856.470
Pasivo Circulante	(35.449.604)	(9.640.339)
Pasivo Largo Plazo	(120.937.651)	(88.559.150)
Capital Propio Financiero	(15.333.758)	(27.712.268)
Corrección Monetaria neta de Cuentas de Resultado	4.639.366	4.702.211
Utilidad (pérdida) neta por corrección monetaria	(6.131.714)	32.466.906

5. Existencias

Bajo el rubro existencias se incluyen los siguientes ítems:

	1985 \$	1984 \$
Existencias de ganado	543.000	464.255
Comestibles y otros de consumo	1.886.670	957.788
	<u>2.429.670</u>	<u>1.422.043</u>

6. Inversiones en otras Sociedades:

Las inversiones en otras Sociedades al 31 de diciembre de cada año son las siguientes:

	Participación %	1985 \$	1984 \$
Cooperativa Rural Eléctrica de Osorno	3	1.220.274	1.220.274
Sodimac	—	34.420	34.420
Embotelladora Puyehue	—	1.103.401	1.103.401
Cachantún S.A.	—	335.492	335.492
Provisión por irrecuperabilidad	—	(1.473.313)	(1.473.313)
		<u>1.220.274</u>	<u>1.220.274</u>

7. Provisiones y Castigos:

Los montos de las provisiones de deudas incobrables constituidas fueron de \$ 554.014 en 1985 (\$ 478.703.- en 1984).

La Sociedad no efectuó castigo de deudas en 1985 y 1984.

8. Obligaciones a Corto Plazo:

- (a) Obligaciones con bancos e instituciones financieras - corto plazo;
Al 31 de diciembre de 1985 la Sociedad tenía los siguientes compromisos:

Banco	Tasa Interés	Monto \$
Chile	UF 5.533,27 10%	15.594.913
Intereses devengados		17.304.776
Total		<u>32.899.689</u>

Fecha de vencimiento del crédito 15 de diciembre de 1985.

Al 31 de diciembre de 1984 estos compromisos eran los siguientes:

Banco	Tasa Interés	Monto
Chile	UF 5.533,27 10%	15.594.913
Sudamericano	UF 15.147,51 7%	42.701.202
	US\$ 694.736,29	112.708.000
Osorno	UF 46	40.585.554
Crédito e Inversiones		128.700
Intereses devengados e impuestos		318.528

- (b) Obligaciones de largo plazo con vencimiento dentro de un año:
En este rubro se presenta al 31 de diciembre de cada año la porción circulante de los créditos a largo plazo que se indican a continuación:

1985	Tasa Interés	1984
Corporación de Fomento de la Producción (Corfo) (1)	14.193.155	14
Tesorería General de la República	37.851	7
	<u>14.231.006</u>	

- (1) Este crédito está caucionado por hipoteca sobre bien raíz como se menciona en el N° 10.a.2.

9. Deudas a Largo Plazo:

De acuerdo a los términos de los contratos suscritos, las deudas con vencimiento a más de 1 año plazo que la Sociedad tenía al 31 de diciembre de 1985 eran las siguientes:

- (a) Con Bancos e Instituciones Financieras:

Bancos	Tasa Interés %	Monto \$
Chile	UF 5.010,00 7	14.180.100
	UF 9.089,05 10	25.640.330
	UF 540,95 5 (1)	1.528.880
Sudamericano	UF 191.862,1250 (2)	540.744.200
		<u>582.003.510</u>

- (b) Otros:

Tesorería General de la República	184.707
Indemnización por años de servicio	696.160
Total obligaciones largo plazo	<u>582.859.977</u>

- (1) La Sociedad se acogió a las disposiciones de reprogramación de deudas del sector productivo. Acuerdo N° 1.578-01-840622 del Comité Ejecutivo del Banco Central de Chile aceptó las normas complementarias anexas a esta reprogramación, las cuales fueron aprobadas por unanimidad en Junta General Extraordinaria convocada para tal efecto y celebrada con fecha 5 de diciembre de 1984. Entre las causales de aceleración del pago de la deuda, contenidas entre las condiciones complementarias, se encuentran aquellas que se refieren a:

— El deudor no podrá repartir a sus accionistas más del 30% de las utilidades líquidas de cada ejercicio.

— El deudor deberá destinar a lo menos el 30% de las utilidades líquidas de cada ejercicio al pago anticipado de los servicios de la deuda reprogramada.

- (2) Con fecha 22 de agosto de 1985 la Sociedad suscribió un convenio con el Banco Sudamericano mediante el cual se prorrogan la totalidad de las obligaciones con esa entidad financiera, las cuales a contar de la fecha mencionada, devengarán un 7% de interés anual sobre saldos en Unidades de Fomento. Los intereses se pagarán en cuotas semestrales, la primera de las cuales vencerá el 22 de agosto de 1987.

El setenta y cinco por ciento (75%) de los créditos se amortizarán mediante 14 cuotas semestrales; las trece primeras iguales equivalentes a 7,4% del monto inicial de tales obligaciones y la decimocuarta o final equivalente a 7,18% de su monto inicial. El vencimiento de la primera cuota de amortización será el 22 de agosto de 1988.

El veinticinco por ciento (25%) restante de las obligaciones se mantendrá al final del periodo como endeudamiento normal de la empresa sujeto a condiciones del mercado financiero de esa época.

Al 31 de diciembre de 1985 se encuentra en proceso de renegociación la deuda con el Banco de Chile.

Al 31 de diciembre de 1984 la Sociedad tenía los siguientes compromisos:

- (a) Obligaciones con Bancos e Instituciones Financieras:

Bancos	Tasa Interés %	Monto \$
Chile	UF 5.010,00 7	14.180.100
	UF 9.089,05 10	25.640.330
	UF 540,95 5	1.528.880
Sudamericano	UF 102.913,9773 5	580.221.600
	UF 710,00 11	2.002.500
Intereses devengados		333.630.380

- (b) Otros:

Indemnización por años de servicio	715.573
Total obligaciones a largo plazo	<u>334.345.562</u>

De acuerdo a las instrucciones impartidas por la Superintendencia de Valores y Seguros en Circular N° 572 de fecha 27 de Diciembre de 1985, la Sociedad presenta los siguientes datos referidos al perfil de vencimiento de sus obligaciones.

(CONTINUA)

TERMAS DE PUYEHUE S.A.

OBLIGACIONES CON BANCOS E INSTITUCIONES FINANCIERAS CORTO PLAZO (CODIGO 21.010) (MILES DE \$)

Banco o Institucion Financiera	TIPOS DE MONEDAS									
	US\$		OTRAS MONEDAS		UF		\$ NO REAJUSTABLE- S		TOTALES	
	1985	1984	1985	1984	1985	1984	1985	1984	1985	1984
Banco de Chile	—	—	—	—	—	21.005	—	—	—	21.005
Banco Sud Americano	—	113.755	—	—	—	54.374	—	45.237	—	213.366
Banco Crédito e Inversiones	—	—	—	—	—	—	—	316	—	316
Banco Osorno y La Unión	—	—	—	—	—	132	—	—	—	132
TOTALES	—	113.755	—	—	—	75.511	—	45.553	—	234.819
Monto de Capital Adeudado	—	—	—	—	—	—	—	—	—	—
* Tasa de Interes promedio Anual	—	—	—	—	—	—	—	—	—	—

PORCENTAJE OBLIGACIONES MONEDA EXTRANJERA: 0%
PORCENTAJE OBLIGACIONES MONEDA NACIONAL: 100%

ANEXO N° 2

PASIVO EXIGIBLE CORTO PLAZO (MILES \$)

RUBRO	TIPOS DE MONEDAS									
	US\$		OTRAS MONEDAS EXTRANJERAS		UF		\$ NO REAJUSTABLES		TOTALES	
	1985	1984	1985	1984	1985	1984	1985	1984	1985	1984
Obligaciones con el público (Efectos de comercio (código 21020))	—	—	—	—	—	—	—	—	—	—
Obligaciones con el público (Bonos) (Código 21025)	—	—	—	—	—	—	—	—	—	—
Porción Circulante otras Obligaciones a Largo Plazo (Código 21030)	—	—	—	—	14.231	13.739	—	—	14.231	13.739
Documentos por pagar (Código 21060)	—	—	—	—	409	—	200	—	609	—
Documentos y Cuentas por pagar Empresas Relacionadas (Código 21075)	—	—	—	—	160.237	103.791	5.454	—	165.691	103.791
Otros Pasivos Circulantes (Suma Códigos 21040-21050- 21070-21080-21085-21090- 21100-21105-21110)	—	—	—	—	1.953	4.043	8.648	10.457	10.601	14.500
TOTALES					176.830	121.573	14.302	10.457	191.132	132.030
MONTO DE CAPITAL ADEUDADO					176.830		14.302		191.132	

PORCENTAJE OBLIGACIONES MONEDA EXTRANJERA: 0%
PORCENTAJE OBLIGACIONES MONEDA NACIONAL: 100%

ANEXO N° 3

OBLIGACIONES CON BANCOS E INSTITUCIONES FINANCIERAS LARGO PLAZO (CODIGO 22010 Y 21015) (INCLUYE PORCION CORTO PLAZO) (MILES DE \$)

BANCO O INSTITUCION FINANCIERA	MONEDA O INDICE DE REAJUSTE	PORCION CORTO PLAZO (CODIGO 21015)	VENCIMIENTOS		FUTUROS		**)						*TASA DE INTERES ANUAL PROMEDIO	MONTO DE CAPITAL ADEUDADO TOTAL ** 31.12.85	31.12.1984	
			1987	1988	1989	1990	1991	1992	1993	1994	1995	TOTAL AL 31.12.85			PORCION CORTO PLAZO	PORCION LARGO PLAZO
Banco de Chile	UF	26.130	235	10.978	13.915	8.487	3.059	3.059	1.529			67.392	9.12	56.856	—	41.300
Banco Sud Americano	UF	6.770	—	28.957	57.914	57.914	57.914	57.914	57.914	164.301	547.512		7	540.742	—	292.330
TOTALES		32.900	235	39.935	71.829	66.401	60.973	60.973	59.443	57.914	164.301	614.904	7.2	597.598	—	333.630

MONTO TOTAL MONEDA EXTRANJERA: US\$
MONTO TOTAL MONEDA NACIONAL: UF 212.035.395

(CONTINUA)

TERMAS DE PUYEHUE S.A.

ANEXO N° 4

PASIVO EXIGIBLE LARGO PLAZO
(MILES DE \$)

RUBRO	MONEDA O INDICE DE REAJUSTE	VENCIMIENTOS		FUTUROS**		TOTAL		*TASA DE INTERES ANUAL PROMEDIO	MONTO DE CAPITAL ADEUDADO 31.12.85	AÑO PORCION TOTAL ALCORTO PLAZO	1984 PORCION LARGO PLAZO
		1987	1988	1989	1990	AL 31.12.85					
Obligaciones con público (Bonos) (Código 22020)		Sin movimiento									
Documentos por pagar (Código 22030)		Sin movimiento									
Documentos y cuentas por pagar empresas relacionadas (Código 22045)		Sin movimiento									
Otros pasivos (sumas códigos 22040-22050- 22070)	U.F.	46	49	52	18	165	7		165	—, —	—, —
	\$	172	172	173	174	691	0		691	—, —	716
TOTALES		218	221	225	192	856	1,3		856	—, —	716

MONTO TOTAL MONEDA EXTRANJERA:

MONTO TOTAL MONEDA NACIONAL: UF 71,87
M \$ 790

10. Contingencias y compromisos:

(a) Compromisos directos

- a.1 La Sociedad tiene actualmente entregado en primera hipoteca al Banco Sudamericano el Fundo Puyehue, Hotel Termas de Puyehue y la Planta Embotelladora del mismo nombre, según consta de la escritura de fecha 29 de julio de 1982 otorgada ante el Notario de Santiago Raúl Perry Pefaur. Dicha hipoteca fue celebrada con cláusula de garantía general para responder de las obligaciones que Termas de Puyehue S.A. tenga con el citado Banco.

Deuda al 31.12.85 M\$ 547.512 (M\$ 505.697 en 1984)
Garantías al 31.12.85 M\$ 745.519 (M\$ 745.519 en 1984)
a su valor contable

- a.2 La Sociedad tiene entregado en hipoteca a la Corporación de Fomento de la Producción el predio denominado "Rupameica", esta garantía hipotecaria obedece al saldo de precio por la adquisición del citado predio. A la fecha de los estados financieros se encuentran pendientes de pago las cuotas de abril y octubre de 1984 y abril y octubre de 1985.

Deuda al 31.12.85 M\$ 14.193 (M\$ 13.739 en 1984)
Garantías al 31.12.85 M\$ 25.405 (M\$ 25.405 en 1984)
a su valor contable

Liberación de garantía condicionada a la eventualidad del juicio mencionado en nota 10.c.2

- a.3 La Sociedad tiene constituida a favor del Banco de Chile, hipoteca sobre la propiedad ubicada en la Comuna y Departamento de Osorno, calle Bulnes 630, y sobre el Predio Rústico, denominado Cañal Bajo, de una superficie aproximada de 10.78 Hás., ubicada en la misma comuna referida según consta en la escritura de fecha 17 de agosto de 1983, otorgada ante el Notario de Santiago don Andrés Rubio Flores. Dicha hipoteca, fue celebrada con cláusula de garantía general para responder de las obligaciones que Termas de Puyehue S.A. tenga o tuviere en el futuro con el citado Banco.

Deuda al 31.12.85 M\$ 67.391 (M\$ 62.304 en 1984)
Garantías al 31.12.84 M\$ 23.293 (M\$ 23.293 en 1984)
a su valor contable

No se prevé liberación de garantías en los próximos 3 años.

a.4 Cauciones Otorgadas por Terceros:

Las obligaciones de crédito de dinero que tiene Termas de Puyehue S.A. ante el Banco de Chile se encuentran caucionadas, mediante prenda de 801.722 acciones de Compañía de Petróleos de Chile S.A., de propiedad de Eurasian Mercantile A.G. y además se encuentran caucionadas, también, mediante hipoteca sobre el predio rústico formado por la parcela N° 3 del Fundo Mantilhue de propiedad de PANHAG INTERNATIONAL S.A. El valor de estas garantías ascienden a \$ 48.047.277 de las cuales \$ 44.840.710 corresponden a los valores negociables y \$ 3.206.567 corresponden al bien raíz. Durante 1984 se mantuvieron ante el Banco de Chile, las mismas garantías señaladas en el párrafo anterior.

(b) Compromisos indirectos:

La sociedad no tiene compromisos indirectos por concepto de avales y/o garantías otorgadas a terceros.

(c) Juicios y acciones legales:

- c.1 La Sociedad obtuvo fallo favorable en primera instancia en el Juicio de comodato precario deducido en contra de la Corporación Nacional Forestal "CONAF" en relación a la ocupación hecha por esta última de terrenos ubicados en el sector denominado Aguas Calientes, de propiedad de Termas de Puyehue S.A. Actualmente la Ilustrísima Corte de Apelaciones de Valdivia está conociendo un recurso de apelación interpuesto por la defensa de CONAF.

- c.2 De acuerdo a los términos del contrato de compraventa con CORFO el atraso en el pago de una de las cuotas del saldo de precio por la adquisición del predio denominado "Rupameica" motivó que la Corporación de Fomento iniciara un juicio especial hipotecario que se tramita en el 22° Juzgado de Letras en lo Civil de Santiago el cual al 20 de diciembre de 1985 está prorrogado. En dicho juicio se hace exigible la totalidad de la deuda.

c.3 Restricciones a la gestión administrativa:

La Sociedad se acogió a las disposiciones de reprogramación del Acuerdo N° 1578-41-840622 que en su normativa general establece condiciones complementarias restrictivas las cuales se detallan en nota N° 9.

(e) Otras contingencias:

- e.1 La Sociedad tiene suscrito un contrato de arrendamiento agrícola por el predio denominado "Isla Puyehue" o "Isla Fresia" cuyo período abarca desde el 1° de marzo de 1981 hasta el 30 de abril de 1986. Este contrato fue firmado el 20 de mayo de 1981 entre la Sociedad, como arrendatario, y don Osvaldo Wrbka y otros, como arrendadores.

A la fecha de los estados financieros se ha convenido en poner término anticipado a este contrato a contar del 15 de julio de 1985 fecha en la cual representantes del arrendatario se trasladaron a la isla y la sociedad retiró los animales y enseres de su propiedad que se encontraban en ella, ambos hechos de común acuerdo entre las partes.

El finiquito correspondiente a este contrato está previsto para el mes de febrero de 1986.

- e.2 Con fecha 4 de mayo de 1984 representantes de la Sociedad y del Ejército de Chile suscribieron un acta por medio de la cual se acordó poner fin a una serie de conversaciones iniciadas en anteriores administraciones de la Sociedad, referentes a destituciones que se darían a terrenos de la Sociedad, todo lo cual se concretó en una permuta de terrenos, la cual se encuentra en trámite para su posterior inscripción en los registros legales.

Dicho acuerdo fue adoptado por el Directorio en sesión de fecha 26 de abril de 1984.

(CONTINUA)

TERMAS DE PUYEHUE S.A.

Con respecto a la reclamación deducida en contra del Servicio de Impuestos Internos por emitir dicho Servicio las liquidaciones N° 1457 al N° 1467, ascendente a la suma de \$ 2.971.073 por concepto de Impuesto al Valor Agregado (IVA) presuntamente adeudado por la Sociedad al 31 de agosto de 1983 más reajustes, intereses y multas, ella fue acogida en todas sus partes por la Ilustrísima Corte de Apelaciones de Puerto Montt, en fallo unánime emitido el 27 de noviembre de 1985, el que se encuentra firme y ejecutoriado.

Convenio Ley 18.337:

La Sociedad presentó solicitud para acogerse a convenio de pago de impuestos sobre bienes raíces (contribuciones) atrasados. La Sociedad está al día en el pago de las cuotas de este convenio por lo cual se encuentra vigente.

El saldo de la deuda de corto plazo se presenta incluido en "obligaciones largo plazo con vencimiento dentro de un año" y el largo plazo en "Acreedores Varios".

	\$	UF
Vencimiento a menos de 1 año:	37.851	13.43
Vencimiento a más de 1 año:	164.707	58.44
	<u>202.558</u>	<u>71.87</u>

12. Impuesto a la Renta:

La Sociedad no constituyó provisión para impuestos a la renta por tener pérdidas tributarias acumuladas al 31 de diciembre de 1985 y 1984.

Las pérdidas tributarias se pueden deducir de las ganancias tributarias de ejercicios futuros.

13. Cambios en el Patrimonio

A continuación se resumen las variaciones del patrimonio durante los ejercicios 1985 y 1984.

	Capital	Sobrepeso en venta acciones propias	Reserva D.L. 110	Futuros Aumentos Capital	Pérdidas Acumuladas	Reserva por mayor valor en retasación técnica del Activo Fijo	Pérdidas del Ejercicio	Total
	\$	\$	\$	\$	\$	\$	\$	\$
Saldo al 31.12.83	593.760	3.211.633	254.055	46.773.090	(269.881.863)	394.155.313	(76.426.115)	98.679.873
Traspaso del resultado ejercicio 1983					(76.426.115)		76.426.115	—
Revalorización Capital Propio	131.815	712.983	56.400	10.383.626	(76.880.372)	87.502.479		21.906.931
Depreciación mayor valor retasación técnica del activo fijo				7.981.151		(7.981.151)		—
Pérdida del Ejercicio							(62.723.564)	(62.723.564)
SALDOS AL 31.12.84	725.575	3.924.616	310.455	65.137.867	(423.188.350)	473.676.641	(62.723.564)	57.863.240
Traspaso del resultado Ejercicio 1984					(62.723.564)		62.723.564	—
Revalorización Capital Propio	192.277	1.040.023	82.271	17.261.535	(128.766.658)	125.524.310		15.333.758
Depreciación mayor valor retasación técnica del Activo Fijo				9.939.993		(9.939.993)		—
Traspaso mayor valor retasación técnica de terrenos				94.849.686		(94.849.686)		—
Pérdida del Ejercicio							(119.073.746)	(119.073.746)
SALDOS AL 31.12.85	917.852	4.964.639	392.726	187.189.081	(614.678.572)	494.411.272	(119.073.746)	(45.876.748)

Cambios en el patrimonio

El traspaso de \$ 94.849.686 de la Reserva de Retasación Técnica del Activo Fijo a la Reserva de Futuras capitalizaciones que se indica en el estado de cambios en el patrimonio, se efectuó de acuerdo a disposiciones de la Circular N° 428 de la Superintendencia de Valores y Seguros y que comprende a la retasación Técnica de los terrenos.

En Junta General Extraordinaria de Accionistas de Termas de Puyehue S.A. celebrada el 8 de noviembre de 1982, cuyo extracto se publicó en el Diario Oficial de fecha 12 de febrero de 1983, se acordó aumentar el capital social de \$ 4.444 dividido en 400.000 acciones de \$ 0.011111 valor nominal cada una a \$ 200.000.000 dividido en 200.000.000 de acciones sin valor nominal.

El aumento de \$ 199.995.556 se enteraría de la siguiente manera:

- Mediante la capitalización de \$ 395.556 provenientes del Fondo de Revalorización D.L. 110 y
 - Mediante la emisión de 199.600.000 acciones de pago sin valor nominal para suscribirse y pagarse en dinero efectivo en un plazo de 3 años contados desde el 8 de noviembre de 1982.
- En el ejercicio 1983, la Sociedad capitalizó la suma de \$ 474.667 correspondiente a la Reserva de Revalorización D.L. 110.
- A la fecha de los estados financieros se ha cumplido el plazo de 3 años para hacer efectiva la suscripción y pago del saldo de capital aprobado en 1982, con lo cual el capital social permanente dividido en 400.000 acciones.
- La administración tiene previsto citar, en el mes de abril de 1986, a Junta General Extraordinaria de Accionistas para pronunciarse sobre un aumento de capital.

Transacciones con entidades relacionadas:

Para el evento hipotético de que se pudiera plantear que además de las que señala la ley, fueran entidades relacionadas con esta Sociedad otras empresas, en las que figuren como apoderado con poder general algunos de los directores, gerente o contador de Termas de Puyehue S.A., se deja constancia que durante el período se efectuaron las siguientes transacciones significativas por un monto de \$ 165.691.487 que corresponde a las siguientes operaciones:

—Administradora Maipú Ltda.

RUT.: 82.612.900-K

Relación:

Esta entidad actúa como Administradora en Chile de accionistas extranjeros de la Sociedad.

—Transtour S.A.

RUT.: 59.004.970-0

Relación:

— Cía. de Seguros Pedro de Valdivia S.A.

RUT.: 99.190.000-4

Relación:

Otros menores

— saldo de operaciones de créditos por cuenta de terceros

— Indirecta

— operaciones de crédito año 1985

— Accionista

— facturas por pagar

— Indirecta

— Indirecta

\$ 156.743.407

4.713.970

3.383.985

850.125

\$ 165.691.487

Utilidad (pérdida)

Efecto en resultados

Por corrección monetaria, intereses devengados y gastos por servicios y bienes adquiridos

— Administradora Maipú Ltda.
— Cía Seguros Pedro de Valdivia S.A.
— Otros

\$ (74.695.218) (1)
706.409
458.709
(75.860.336)

(CONTINUA)

GLEISNER FERRETERIA INDUSTRIAL S.A.

(Sociedad Anónima Cerrada)

CITACION A JUNTA ORDINARIA Y EXTRAORDINARIA DE ACCIONISTAS

JUNTA GENERAL ORDINARIA DE ACCIONISTAS:

Por acuerdo del Directorio, citase a Junta General Ordinaria de Accionistas para el día 29 de abril de 1986, a las 11.00 horas, en las oficinas sociales ubicadas en Avda. Libertador Bdo. O'Higgins N° 2558, Santiago, la que tendrá por objeto:

1. Pronunciarse sobre la Memoria, Balance General, Estados Financieros e Informe de los Auditores Externos, correspondientes al ejercicio finalizado el 31 de diciembre de 1985.
2. Elección de Directorio y remuneración.
3. Designación de Auditores Externos.
4. Fijación del periódico de publicación de los avisos a que se refiere el art. 59 de la ley 18.046.
5. En general, tratar cualquiera otra materia que sea competencia de la Junta Ordinaria de Accionistas.

JUNTA GENERAL EXTRAORDINARIA DE ACCIONISTAS:

Por acuerdo del Directorio y de conformidad con lo dispuesto en la ley y los estatutos, se cita a Junta General Extraordinaria de Accionistas que se verificará a continuación de la Junta Ordinaria convocada precedentemente, en el mismo lugar y fecha, con el fin de someter a consideración de los señores accionistas las siguientes materias:

- Facultar al Directorio para constituir a la sociedad en fiadora y codeudora solidaria de obligaciones de terceros, para posibilitar la operatoria comercial con institución financiera que otorga créditos a los clientes de la sociedad.
- Análisis del estado de la relación con la sociedad matriz.
- Constitución de hipoteca sobre la propiedad social ubicada en calle Prat N° 1754, de Concepción, en favor de terceros.
- Aceptación de una dación en pago.

PARTICIPACION EN LAS JUNTAS:

Tendrán derecho a participar en estas Juntas y ejercer sus derechos de voz y voto, los titulares de acciones inscritas en el Registro de Accionistas con cinco días de anticipación a la fecha señalada para la celebración de las Juntas.

CALIFICACION DE PODERES:

Los poderes, si procede, serán calificados al momento de iniciarse las Juntas.

EL PRESIDENTE



FARMO QUIMICA DEL PACIFICO S.A. SOCIEDAD ANONIMA ABIERTA

JUNTA GENERAL ORDINARIA DE ACCIONISTAS

Por acuerdo del Directorio, citase a Junta General Ordinaria de Accionistas para el día 30 de abril, a las 11 horas, en las oficinas de la Sociedad, calle Santo Domingo N° 1509, Santiago, con el objeto de pronunciarse sobre la Memoria y Balance del ejercicio terminado el 31 de diciembre de 1985 y tratar otras materias propias de esta Junta.

Tendrán derecho a participar en la Junta los titulares de acciones inscritos en el Registro de Accionistas cinco días antes de su celebración.

La calificación de poderes se hará el mismo día de la Junta, previo a su inicio.

La Sociedad publica sus estados financieros auditados en la edición del día 11 de abril de 1986 del diario "La Nación".

ENVIO DE MEMORIA Y BALANCE

De acuerdo a lo establecido en el artículo 75° de la ley N° 18.046, la sociedad ha sido autorizada mediante el oficio N° 1011 del 3 de abril de 1986 de la Superintendencia de Valores y Seguros, para limitar el envío de la memoria correspondiente al ejercicio terminado el 31 de diciembre de 1985 a aquellos accionistas que figuren inscritos en el registro con 80.000 o más acciones y a aquellos que expresamente lo soliciten por escrito a Casilla 112-D Correo Central, Santiago, a quienes se les enviará dichos antecedentes a la brevedad.

Sin perjuicio de lo anterior, se dispone de un número suficiente de copias de estos documentos en las oficinas de la Sociedad, ubicadas en Santo Domingo 1509, Santiago, para la consulta de aquellos accionistas que así lo soliciten.

EL PRESIDENTE

LICORES Y PRODUCTOS DESPOUY S.A.

SOCIEDAD ANONIMA CERRADA JUNTA ORDINARIA DE ACCIONISTAS

Por acuerdo del Directorio citase a Junta Ordinaria de Accionistas para el día 29 de Abril de 1986 a las 10.00 horas en calle Aysén N° 115, Macul, Santiago, para tratar las siguientes materias:

1. Pronunciarse sobre la Memoria, Balance General y Estados de Ganancias y Pérdidas del ejercicio 1985.
2. Renovación total del Directorio.
3. Remuneración de los Directores.
4. Designación de inspectores de cuentas y/o auditores externos independientes para el ejercicio 1986.
5. Determinación del periódico para citaciones a Junta de Accionistas.
6. Cualquier otra materia de interés social que sea propia de la Junta.

Tendrán derecho a participar en esta Junta y ejercer su derecho a voz y voto, los titulares de acciones que se encuentren inscritos en el Registro de Accionistas al día 23 de Abril de 1986.

Los Estados Financieros Auditados al 31 de Diciembre de 1985, se publicarán en "La Nación" de fecha 12 de Abril de 1986. La calificación de poderes, si procede, se efectuará el día de la reunión.

EL GERENTE

EL PRESIDENTE

TERMAS DE PUYEHUE S.A.

(CONCLUSION)

- (1) La Sociedad procedió a contabilizar en el ejercicio los intereses devengados en cuenta corriente al 31 de diciembre de 1985 aplicándose para el año 1984 una tasa de interés igual al costo financiero que debieron incurrir vía su administradora. Con idéntico criterio se aplicó entre el 1° de enero y el 31 de mayo de 1985 una tasa de interés anual sobre el capital expresados en Unidades de Fomento y a contar de esa fecha una tasa de 7% anual sobre los saldos expresados en Unidades de Fomento. Las transacciones significativas con entidades relacionadas al 31 de diciembre de 1984 fueron las siguientes:

— Administradora Maipú Ltda.
RUT.: 82.612.900-K

Saldo de operaciones en cuenta corriente

\$ 103.790.958

Efecto en Resultado
Intereses devengados por las
operaciones de crédito

Utilidad
(pérdida)

15. Remuneraciones del Directorio:

Durante el ejercicio 1985 igual que en 1984, no se han cancelado beneficios a los Directores de la Sociedad por haber renunciado a los que se establecen en los estatutos. El presidente del Directorio ha percibido por concepto de honorarios profesionales la cantidad de \$ 1.062.959 en 1985 y \$ 1.163.762 en 1984.

16. Transacciones de Acciones:

En 1985 y 1984 no hubo compras ni ventas de acciones por parte del presidente, directores, gerente y accionistas mayoritarios de la Sociedad.

17. Sanciones:

Durante los años 1985 y 1984 la Sociedad no recibió sanciones por parte de la Superintendencia de Valores y Seguros.

18. Principio de empresa en marcha:

Los estados financieros han sido preparados en base a principios de contabilidad aplicados a empresas en marcha, que supone la realización de sus activos y la cancelación de sus pasivos durante el curso normal de las operaciones comerciales de la Sociedad. Los estados financieros muestran pérdidas operacionales y pérdidas netas en ambos ejercicios, los pasivos corrientes exceden a los activos corrientes en \$ 216.588.193 (\$ 361.876.867 en 1984) y presenta una situación patrimonial negativa de \$ 45.876.748 (\$ 73.196.998 positivo en 1984). Asimismo la Sociedad se encuentra atrasada en el pago de algunas cuotas de créditos, según se describe en notas 8.a y 10.a.2, créditos que se encuentran en procesos de renegociación. No obstante la Sociedad estima que corresponde aplicar principios de empresas en marcha en atención a que continúa con el plan de renegociación de sus actuales compromisos con el Banco de Chile y por la próxima citación, en el mes de abril de 1986, a una Junta General Extraordinaria de accionistas para pronunciarse sobre un futuro aumento de capital respecto del cual existe el propósito expreso de dos accionistas de la sociedad de capitalizar acreencias que al 31 de di-

cembre de 1985 alcanzan a la suma de \$ 156.743.407 lo cual afectaría favorablemente la posición del pasivo corriente versus activo corriente y revertiría la situación deficitaria del patrimonio.

19. Hechos posteriores:

No existen hechos posteriores entre el 31 de diciembre de 1985 y el 28 de febrero de 1986.

JOAQUIN REINECKE ROTHE
Gerente

HUGO BUSTAMANTE MANCILLA
Contador



Langton Clarke

Coopers & Lybrand

INFORME DE LOS AUDITORES.

Señores Presidente y Directores de
Termas de Puyehue S.A.

1. Hemos examinado los balances generales de Termas de Puyehue S.A. al 31 de diciembre de 1985 y 1984 y los correspondientes estados de resultados y de cambios en la posición financiera por los ejercicios de doce meses terminados en esas fechas. Nuestros exámenes fueron efectuados de acuerdo con normas de auditoría generalmente aceptadas y, por consiguiente, incluyeron pruebas selectivas de los registros de contabilidad y otros procedimientos de auditoría en la medida que consideramos necesario aplicar en las circunstancias.

2. En nuestro dictamen de fecha 27 de febrero de 1985, nuestra opinión sobre los estados financieros de 1984 contenía una salvedad por estar sujeta a la resolución de la Ilustrísima Corte de Apelaciones de Valdivia por liquidaciones notificadas por el Servicio de Impuestos Internos. Como se mencionó en la Nota 10 (e.3), el litigio terminó el 27 de noviembre de 1985 siendo favorable para la Sociedad la resolución de éste. En consecuencia, nuestra opinión sobre los estados financieros de 1984, según la resolución de éste. En consecuencia, nuestra opinión anterior de fecha 27 de febrero de 1985 presentada, difiere de la expresada en nuestro dictamen anterior de fecha 27 de febrero de 1985.

3. Tal como se describe en Nota 18, los estados financieros han sido preparados a base de principios de contabilidad aplicables a empresas en marcha, que suponen la realización de sus activos y la cancelación de los pasivos durante el curso normal de las operaciones comerciales de la Sociedad. La cancelación de los pasivos durante el curso normal de las operaciones comerciales de la Sociedad dependerá de la capacidad de la Sociedad para generar los recursos necesarios y/o para efectivo el aporte de capital mediante la capitalización de las acreencias a ser aprobada en la Junta General de Accionistas de fecha 30 de abril de 1986.

4. En nuestra opinión, sujeto a los eventuales ajustes que pudieran surgir de la situación descrita en el párrafo anterior, los estados financieros recién mencionados presentan equitativamente la situación financiera de Termas de Puyehue S.A. al 31 de diciembre de 1985 y 1984, y los resultados de sus operaciones y los cambios en la posición financiera por los ejercicios de doce meses terminados en esas fechas, de conformidad con principios de contabilidad generalmente aceptados que se aplicaron sobre bases uniformes.

German Sáenz H.

27 de febrero de 1986

LANGTON CLARKE
COOPERS & LYBRAND

INDUSTRIA AZUCARERA NACIONAL S.A.

SOCIEDAD ANONIMA ABIERTA
(EMPRESA FILIAL DE CORFO)

Domicilio legal: Bustamante N° 26, comuna de
Providencia - Santiago - Fono 2258077 - Casilla
6099 - Correo 22.

BALANCES GENERALES AL 31 DE DICIEMBRE DE 1985 Y 1984

(En Miles de Pesos)

	31.12.85 M\$	31.12.84 M\$		31.12.85 M\$	31.12.84 M\$
ACTIVOS			PASIVOS		
ACTIVO CIRCULANTE			PASIVO CIRCULANTE		
Disponibles	207.112	223.601	Obligaciones con bancos e institu- ciones financieras-corto plazo	8.177.372	9.287.843
Depósitos a plazo	1.706.186	541.171	Obligaciones con bancos e institu- ciones financieras-porción largo plazo	5.284.182	3.166.009
Depósitos negociables	-0-	12.233	Cuentas por pagar	336.078	254.537
Depósitos por venta	1.599.581	1.043.018	Documentos por pagar	22.009	8.298
Depósitos por cobrar	56.795	75.470	Acreeedores varios	113.333	66.019
Depósitos varios	6.351.153	5.683.716	Documentos y cuentas por pagar em- presas relacionadas	234.441	221.861
Depósitos y cuentas por cobrar a empresas relacionadas	500.000	-0-	Provisiones	159.768	93.328
Existencias	7.010.180	7.804.577	Retenciones	406.707	17.973
Impuestos por recuperar	962	731.906	Ingresos percibidos por adelantado	1.338	8.011
Impuestos pagados por anticipado	58.815	247.487	TOTAL PASIVO CIRCULANTE	14.735.228	13.123.879
Otros activos circulantes	407.067	-0-			
TOTAL ACTIVO CIRCULANTE	17.897.851	16.363.179	PASIVO LARGO PLAZO		
ACTIVO FIJO			Obligaciones con bancos e institu- ciones financieras	3.911.856	4.965.507
Terrenos	513.542	521.072	Documentos y cuentas por pagar em- presas relacionadas	-0-	13.118
Construcciones y obras de in- fraestructura	5.954.776	5.667.658	Provisiones	207.051	210.155
Maquinarias y equipos	12.145.457	11.179.341	Acreeedores varios	1.097	-0-
Otros activos fijos	579.545	541.543	TOTAL PASIVO A LARGO PLAZO	4.120.004	5.188.780
Mayor valor por retasación técnica del activo fijo	1.907.312	1.953.189			
Depreciación	(8.104.662)	(7.075.285)	PATRIMONIO		
Subtotal	12.995.970	12.787.518	Capital pagado	13.400.273	58.187
Activo fijo, fuera de uso (neto)	710.233	1.013.036	Reserva revalorización capital	-0-	-0-
TOTAL ACTIVO FIJO NETO	13.706.203	13.800.554	Sobreprecio en venta de acciones pro- pias	-0-	5.741.512
TOTAL ACTIVOS			Reserva por mayor valor en retasación técnica del activo fijo	1.366.700	1.483.934
Depósitos a largo plazo	573.594	554.878	Otras reservas	117.233	35.030.211
Derechos por cobrar al Banco Central y otros activos a más de un año plazo	227.114	2.478.255	Pérdidas acumuladas	-0-	(26.801.490)
TOTAL OTROS ACTIVOS	800.708	3.033.133	Pérdida del ejercicio	(1.334.676)	(628.147)
TOTAL ACTIVOS	32.404.762	33.196.866	TOTAL PATRIMONIO	13.549.530	14.884.207
			TOTAL PASIVOS Y PATRIMONIO	32.404.762	33.196.866

Las Notas Explicativas adjuntas N°s. 1 a 23 forman parte integral de estos Estados Financieros.

ESTADOS DE RESULTADOS

Por los ejercicios comprendidos entre el 1° de Enero y el 31 de Diciembre de
1985 y 1984. (En miles de pesos).

	31.12.85 M\$	31.12.84 M\$
RESULTADO OPERACIONAL		
Ingresos de explotación	30.817.168	16.988.571
Gastos de explotación	(25.853.099)	(14.998.024)
Margen de explotación	4.964.069	1.990.547
Gastos de administración y ventas	(1.078.153)	(696.758)
TOTAL RESULTADO OPERACIONAL	3.885.916	1.293.789
RESULTADO NO OPERACIONAL		
Ingresos financieros	967.933	995.963
Otros ingresos fuera de la explota- ción	79.826	27.146
Gastos financieros	(1.733.153)	(1.606.819)
Otros egresos fuera de la explotación	(3.089.236)	(1.246.817)
Corrección monetaria	(1.445.962)	(91.409)
TOTAL RESULTADO NO OPERACIONAL	(5.220.592)	(1.921.936)
Resultado antes del impuesto a la venta	(1.334.676)	(628.147)
PÉRDIDA DEL EJERCICIO	(1.334.676)	(628.147)

ESTADOS DE CAMBIOS EN LA POSICION FINANCIERA

Por los ejercicios comprendidos entre el 1° de Enero y el 31 de Diciembre de
1985 y 1984. (En miles de pesos).

	31.12.85 M\$	31.12.84 M\$
RECURSOS OBTENIDOS		
a) De las operaciones :		
Pérdida del ejercicio	(1.334.676)	(628.147)
Cargos y/o abonos a resultados que no afectan al capital de trabajo :		
Pérdida en venta de activo fijo	9.057	10.133
Depreciación (el ejercicio 1984 incluye depreciación extraordinaria por M\$ 802.506)	1.058.461	1.833.944
Consumo de repuestos del activo fijo	201.043	176.798
Amortización y castigo de otros activos	-0-	57.657
Castigo derechos por cobrar Banco Central	2.634.828	-0-
Provisión indemnizaciones por años de ser- vicio	16.324	17.643
Corrección monetaria neta de rubros no circulantes	618.244	1.201.142
Recursos provenientes de las operaciones	3.203.281	2.669.170
b) Otros recursos :		
Aumento de deuda a largo plazo	1.442	302.973
Aumento de capital	-0-	5.764.195
Venta de activo fijo	8.931	11.420
Disminución neta de otros activos	86.566	-0-
TOTAL RECURSOS OBTENIDOS	3.300.220	8.747.758

Las Notas Explicativas adjuntas N°s. 1 a 23 forman parte integral de estos Estados Financieros.

(CONTINUA)

INDUSTRIA AZUCARERA NACIONAL S.A.

ESTADOS DE CAMBIOS EN LA POSICION FINANCIERA

Por los ejercicios comprendidos entre el 1º de Enero y el 31 de Diciembre de 1985 y 1984 (En miles de pesos).

	31.12.85 M\$	31.12.84 M\$
RECURSOS APLICADOS		
Incremento neto de otros activos	105.430	182.338
Adiciones al activo fijo	1.223.990	291.114
Traspaso al corto plazo de deuda a largo plazo	1.639.388	1.221.143
Pago de indemnizaciones por años de servicio	4.693	3.513
Diferencia de cambio entre tipos de cambio observado y preferencial	403.396	1.297.733
Disminución del pasivo a largo plazo por capitalización	-0-	2.301.821
Capitalización aporte de Corfo	-0-	2.520.461
TOTAL RECURSOS APLICADOS	3.376.897	7.818.123
INCREMENTO (DISMINUCION) DEL CAPITAL DE TRABAJO NETO	(76.677)	929.635

ESTADO DE CAMBIOS EN LOS COMPONENTES DEL CAPITAL DE TRABAJO NETO

Por los ejercicios comprendidos entre el 1º de Enero y el 31 de Diciembre de 1985 y 1984 (En miles de pesos).

	31.12.85 M\$	31.12.84 M\$
ACTIVO CIRCULANTE Aumentos (Disminuciones)		
Disponible y depósitos a plazo	1.148.526	26.039
Valores negociables	(12.233)	(106.435)
Deudores por ventas, documentos por cobrar y deudores varios	1.205.325	(314.676)
Existencias	(794.396)	5.463.083
Otros	(12.550)	839.724
TOTAL VARIACIONES ACTIVO CIRCULANTE	1.534.672	5.907.735
PASIVO CIRCULANTE (Aumentos) Disminuciones		
Obligaciones bancos e instituciones financieras	1.131.457	6.516.170
Obligaciones a largo plazo vencimiento dentro de un año	(2.139.159)	-0-
Cuentas por pagar y documentos por pagar	(95.252)	40.165
Documentos y cuentas por pagar a empresas relacionadas	(12.580)	(1.309.988)
Provisiones y retenciones	(455.174)	(268.247)
Otros	(40.641)	-0-
TOTAL VARIACION PASIVO CIRCULANTE	(1.611.349)	4.978.100
AUMENTO (DISMINUCION) CAPITAL DE TRABAJO	(76.677)	929.635

Las Notas Explicativas adjuntas N°s. 1 a 23 forman parte integral de estos Estados Financieros.

NOTAS EXPLICATIVAS A LOS ESTADOS FINANCIEROS

NOTA N° 1 : INSCRIPCION EN EL REGISTRO DE VALORES

La Sociedad está inscrita en el Registro de Valores y, por lo tanto, está sujeta a la fiscalización de la Superintendencia de Valores y Seguros.

NOTA N° 2 : CRITERIOS CONTABLES APLICADOS

a) Bases de Preparación

Los estados financieros han sido preparados de acuerdo con principios de contabilidad generalmente aceptados y de acuerdo a normas impartidas por la Superintendencia de Valores y Seguros.

b) Actualización de los estados financieros

Con el objetivo de reflejar en los estados financieros el efecto de la variación en el poder adquisitivo de la moneda, los activos y pasivos, el capital propio, las cuentas de resultados y el estado de cambios en la posición financiera han sido corregidos monetariamente de acuerdo con principios de contabilidad generalmente aceptados y con instrucciones de la Superintendencia de Valores y Seguros.

Las cifras de los estados financieros al 31 de Diciembre de 1984, incluyendo las cifras en las notas, han sido actualizadas extracontablemente en la variación del índice de precios al consumidor (26,5%) a efectos de facilitar la comparación entre las cifras de los estados financieros de ambos períodos.

c) Moneda extranjera

Los activos y pasivos en moneda extranjera se presentan a los tipos de cambio vigentes al cierre de cada período.

d) Depósitos a plazo

Los depósitos a plazo se presentan al valor de adquisición debidamente reajustados cuando corresponde, más los intereses devengados al cierre de cada período.

e) Existencias

Las existencias de productos terminados, productos en proceso y subproductos se valorizan a su costo directo de producción corregido monetariamente. Las existencias de materias primas y materiales en bodega y en tránsito se valorizan a su costo de adquisición corregido monetariamente. El costo de las existencias para la venta excede a su valor neto de realización en ambos ejercicios.

f) Pagars dólar preferencial (PDP) del Banco Central

Los pagarés recibidos que vencen en el corto plazo se presentan en el Activo Circulante bajo el rubro Valores negociables. En el rubro Otros Activos, bajo la denominación Deudores a Largo Plazo se presentan los pagarés recibidos que vencen a más de un año plazo.

g) Derechos por cobrar al Banco Central

Los derechos por cobrar al Banco Central, originados por el diferencial cambiario respecto de aquellas obligaciones con acceso a dólar preferencial, se presentan ajustados de acuerdo con las disposiciones en vigencia y no incluyen en el rubro Otros Activos, bajo la denominación Derechos por Cobrar al Banco Central y Otros Activos a largo plazo.

h) Activo fijo y depreciaciones

El activo fijo se presenta a su valor de adquisición más el valor por retasación técnica efectuada al 31 de Diciembre de 1979, ambos corregidos monetariamente.

Las depreciaciones se calculan linealmente sobre los valores netos de los activos fijos previamente actualizados, incluido el mayor valor por retasación técnica y considerando los años de vida útil restante de los bienes.

i) Indemnización por años de servicio

Las indemnizaciones por años de servicio, son provisionadas al valor corriente de la obligación total devengada. Para los trabajadores sujetos a convenio se considera 1,5 sueldos bases mensuales por años de servicio; para aquellos no sujetos a convenio, se considera un sueldo base mensual por año.

j) Vacaciones

El costo de las vacaciones se debita a resultados mensualmente a medida que se devenga.

NOTA N° 3 : CAMBIOS CONTABLES

Entre el 1º de Enero y 31 de Diciembre de 1985 y 1984 no hubo cambios contables, que puedan influir significativamente en los resultados de cada período.

NOTA N° 4 : CORRECCION MONETARIA

El efecto neto de la corrección monetaria al 31 de Diciembre de 1985 representó un cargo a resultados de M\$ 1.443.460. Al 31 de Diciembre de 1984 el cargo a resultados fue de M\$ 91.409.

NOTA N° 5 : DEUDORES VARIOS

Este rubro incluye los siguientes conceptos:

	31.12.85 M\$	31.12.84 M\$
Cuentas corrientes de agricultores (neto de provisión de M\$ 27.554 en 1985 y M\$ 56.833 en 1984)	6.184.050	5.587.191
Deudores agricultores	102.177	46.892
Anticipos a proveedores	47.452	12.210
Cuentas corrientes y préstamos habitacionales a trabajadores	17.474	15.071
Otros	-0-	22.282
TOTALES	6.351.153	5.683.746

NOTA N° 6 : EXISTENCIAS

Al 31 de Diciembre de 1985 y 1984 las existencias son las siguientes:

	31.12.85 M\$	31.12.84 M\$
Productos terminados	5.421.042	6.940.599
Productos en proceso y subproductos	39.255	824.473
Materias primas y materiales	1.542.467	-0-
Otros	7.416	7.804.577
TOTALES	7.010.180	15.569.650

NOTA Nº 7

ACTIVO FIJO

El rubro activo fijo esta compuesto por las construcciones, las maquinarias y equipos de las plantas remolacheras, según el siguiente detalle :

	Valores Originales (actualizados) M\$	Mayor Valor por Ret. Técnica (actualizada) M\$	Activo fijo fuera de uso M\$	1985 Totales M\$	1984 Totales M\$
Terrenos	513.542	-0-	147.790	661.332	669.112
Construcciones y Obras de infraestructura	5.954.776	882.679	719.920	7.557.375	7.282.322
Maquinarias y equipos	12.145.457	1.024.633	1.087.710	14.257.800	13.670.800
Otros activos fijos	579.545	-0-	7.180	586.725	576.749
Subtotal	19.193.320	1.907.312	1.962.600	23.063.232	22.198.983
Depreciación acumulada	(7.564.050)	(540.612)	(1.252.367)	(9.357.029)	(8.398.429)
Activo Fijo Neto	11.629.270	1.366.700	710.233	13.706.203	13.800.554

a) Depreciación

La depreciación del ejercicio asciende a M\$ 1.058.461 al 31 de Diciembre de 1985 y M\$ 1.833.944 al 31 de Diciembre de 1984. En 1984 se incluye formando parte del monto la suma de M\$ 802.506 que corresponde a un castigo extraordinario por obsolescencia de la Planta de Llanquihue; en 1985 este monto por ese concepto alcanza a M\$ 141.613 (Nota Nº 7, c).

b) Plantas adquiridas

Con fecha 29 de Enero de 1985, la Sociedad compró los activos de las plantas de Linares y Los Angeles. Dichas Plantas eran propiedad del Banco del Estado hasta esa fecha, siendo explotadas por IANSA en calidad de arriendo.

c) Planta fuera de uso

La Planta de Llanquihue se encuentra paralizada desde el año 1979, no generando ingresos para la Sociedad. Se resolvió efectuar un castigo extraordinario para reconocer la obsolescencia parcial de la Planta que, al 31 de Diciembre de 1984, ascendió a M\$ 802.506. En el presente ejercicio se ha aplicado a dicho activo una amortización equivalente al duplo de la depreciación ordinaria que le correspondería de haber seguido operando normalmente, lo que originó un cargo a resultados del ejercicio ascendente a M\$ 141.613 (Nota Nº 7, a).

d) Enajenación Planta fuera de uso

Durante el presente ejercicio el Directorio de la Sociedad acordó adquirir la Planta de Rapaco, entregando en parte de pago la Planta de Llanquihue en el estado en que actualmente se encuentra, para lo cual existían avanzadas gestiones destinadas a concretar dicha operación. De materializarse esta operación, de acuerdo a los valores actualmente comprometidos en la negociación, se podría originar una pérdida para la Sociedad en la transferencia de la Planta de Llanquihue, debido a que su valor libro es superior al valor comercial considerado en la transacción.

DEUDORES A LARGO PLAZO

Al 31 de Diciembre de 1985 y 1984 se incluye como deudores a largo plazo lo siguiente:

	31.12.85 M\$	31.12.84 M\$
Deudores agricultores	85.208	110.891
Plan habitacional	36.370	58.520
Deudores por ventas	45.264	59.136
Pagaré Dólar Preferencial del Banco Central de Chile (PDP)	491.817	172.432
Pagaré a recibir del Banco Central de Chile por diferencias de tipo de cambio preferencial originadas por cancelación de préstamos e intereses.	43.922	269.722
Otros	6.783	6.954
Subtotal	709.364	677.655
Provisión para cuentas incobrables	(135.770)	(122.777)
Totales	573.594	554.878

Durante los ejercicios 1985 y 1984 se han efectuado castigos por M\$ 82.660 y M\$ 64.415, respectivamente, con cargo a la provisión para cuentas incobrables correspondientes a deudas de agricultores y deudores por ventas provenientes de años anteriores al programa remolachero en ejecución desde 1982.

NOTA Nº 9 : DERECHOS POR COBRAR BANCO CENTRAL Y OTROS ACTIVOS A MAS DE UN AÑO PLAZO

El detalle de los otros activos a más de un año plazo al 31 de Diciembre de 1985 y 1984 es el siguiente:

	31.12.85 M\$	31.12.84 M\$
Cauciones de préstamos pagados por anticipado	-0-	35.311
Diferencia de cambio entre los tipos de cambio preferencial y preferencial sobre el saldo de la deuda en moneda extranjera al cierre del ejercicio	147.803	2.379.235
Otros	79.311	63.709
Totales	227.114	2.478.255

Con fecha 29 de Junio de 1985 el Comité Ejecutivo del Banco Central de Chile derogó el Acuerdo 1446 que establecía el sistema de dólar preferencial, elaborando un mecanismo que permitía a los deudores acogidos a ese subsidio mantenerse en el sistema durante 18 meses, hasta su extinción.

La Sociedad, en conformidad a normas y principios contables generalmente aceptados, ha decidido reflejar inmediatamente la pérdida contable generada por la medida indicada, debitando a resultados la cantidad de M\$ 2.634.828 en el rubro otros gastos fuera de la explotación. Este monto incluye también el castigo de los derechos por cobrar al Banco Central por vencimientos hasta el 31 de Diciembre de 1986, en razón a que la Sociedad se encuentra en un trámite avanzado de renegociación del pasivo que origina este diferencial cambiario, pasivo que se espera cancelar en un período posterior al 31 de Diciembre de 1986.

NOTA Nº 10 : PASIVO CIRCULANTE (OBLIGACIONES FINANCIERAS)

Los pasivos a corto plazo por obligaciones financieras al 31 de Diciembre de 1985 y 1984 se desglosan como sigue:

(CONTINUA)

INDUSTRIA AZUCARERA NACIONAL S.A.

Obligaciones con Bancos e Instituciones Financieras Corto Plazo.

	TIPOS		DE		MONEDAS		Totales
	US\$	1984	U. F.	1984	\$ No Reajustables	1985	
Banco A. Edwards	-0-	-0-	275.507,92	286.088,54	-0-	-0-	776.489
Banco de Santiago	-0-	-0-	308.654,61	189.268,00	-0-	-0-	869.909
Banco de Crédito e Inver siones	-0-	1.840.359,73	407.735,52	258.603,87	152.848	395.825	1.302.006
Banco Industrial y de Co mercio Exterior	-0-	687.823,04	92.475,38	-0-	-0-	215.245	260.632
Banco Sudamericano	-0-	-0-	567.169,61	562.030,40	-0-	-0-	1.598.505
Banco del Trabajo	1.926.102,05	3.415.632,84	92.941,01	-0-	-0-	-0-	616.077
Banco Nacional	-0-	-0-	233.489,41	229.258,68	-0-	-0-	658.064
Banco Español Chile	-0-	-0-	104.481,93	105.465,79	-0-	-0-	294.471
Centrobanco	1.008.574,61	1.419.136,00	43.629,19	31.784,82	-0-	57.274	308.401
Banco del Estado de Chile	-0-	-0-	-0-	-0-	-0-	18.295	-0-
Banco Urquijo de Chile	955.264,58	947.796,22	22.615,36	22.747,17	-0-	-0-	239.374
Banco Osorno y La Unión	-0-	-0-	144.566,02	231.312,77	-0-	-0-	407.443
Banco Concepción	-0-	-0-	-0-	-0-	-0-	122.782	-0-
Banco Morgan Finansa	-0-	-0-	20.175,00	-0-	-0-	45.285	56.861
Banco Real	-0-	-0-	69.718,71	40.752,26	-0-	101.166	196.495
Banco Continental	-0-	387.992,70	-0-	19.458,08	-0-	-0-	-0-
Banco Colocadora Nacional de Valores	-0-	422.613,70	-0-	103.444,78	-0-	-0-	-0-
The Chase Manhattan Bank	-0-	-0-	129.985,98	-0-	-0-	-0-	366.351
Banco Exterior	419.837,78	-0-	-0-	-0-	-0-	98.777	77.191
Banco Chile	454.600	-0-	-0-	-0-	-0-	-0-	83.583
Banco Boston	-0-	-0-	23.247,46	-0-	-0-	-0-	65.520
Totales	4.764.379,02	9.121.354,23	2.536.393,11	2.080.215,16	152.848	1.533.463	8.177.372
Monto de Capital Adeudado	4.712.227,17	9.020.076,99	2.493.513,88	2.038.486,75	151.260	1.365.204	8.045.345

NOTA Nº 11 : PASIVO A LARGO PLAZO

Los pasivos a largo plazo corresponden a obligaciones con Bancos e Instituciones Financieras y se desglosan como sigue:

				31 Diciembre de 1984	
Banco o Institu ción Financiera	Moneda o Indice de Reajuste	Porción Cor to Plazo al 31.12.85 M\$	Porción Lar go Plazo al 31.12.85 M\$	Porción Corto Plazo M\$	Porción Largo Plazo M\$
Banco Chile	US\$	949	1.772	855	2.352
Banco Central	US\$	81.296	385.553	74.621	388.777
Banco del Estado	US\$	2.289.037	698.768	1.887.251	635.052
Banco Español	U.F.	2.964	155.685	1.017	155.830
Banco Español	US\$	-0-	139.126	1.122	122.753
Banco del Trabajo	U.F.	339	69.816	320	69.883
Banco del Trabajo	US\$	728	59.625	3.235	52.608
Banco Nacional	U.F.	3.447	182.772	14.834	182.943
Chemical Bank	US\$	1.108.999	787.972	529.654	1.158.740
The Chase Manhattan Bank	US\$	1.493.442	1.430.767	653.100	1.893.592
Banco de Santiago	U.F.	302.981	-0-	-0-	302.977
Totales		5.284.182	3.911.856	3.166.009	4.965.507

NOTA Nº 12 : INDEMNIZACION POR AÑOS DE SERVICIO

Este rubro representa la obligación por indemnización por años de servicio calculada al valor corriente de la obligación total devengada al cierre de cada año. Durante los ejercicios 1985 y 1984, la provisión tuvo el siguiente movimiento:

	31.12.85 M\$	31.12.84 M\$
Saldo histórico al inicio del período	184.590	181.062
Menos:		
Pagos contra la provisión por retiros de personal	(4.693)	(3.468)
Más:		
Devengado en el período	16.324	17.642
Corrección monetaria	33.836	38.270
Saldo al final del período	230.057	233.506
Presentado en provisiones a corto plazo (Nota Nº 10)	(23.006)	(23.351)
Totales a largo plazo	207.051	210.155

NOTA Nº 13 : IMPUESTOS A LA RENTA

La Sociedad no efectuó provisión para los impuestos a la renta al 31 de Diciembre de 1985 y 1984, por no tener renta imponible. Al 31 de Diciembre de 1985 las pérdidas tributarias acumuladas del impuesto de primera categoría de utilidades deducibles de utilidades tributarias futuras, ascienden a aproximadamente M\$ 20.334.985. Estas pérdidas pueden deducirse de utilidades tributarias futuras, en el caso de expiración. Para el impuesto de tasa adicional a las pérdidas tributarias acumuladas podían deducirse en 1985.

NOTA Nº 14 : MONEDA EXTRANJERA

Al 31 de Diciembre de 1985 y 1984 los pasivos en moneda extranjera son los siguientes :

	1985			1984		
	Moneda Extranjera	Tipo de Cambio	Equivalente a M\$	Moneda Extranjera	Tipo de Cambio	Equivalente a M\$
PASIVO CIRCULANTE						
Obligaciones con bancos e instituciones financieras a corto plazo	US\$ 4.764.379,02	183,86	875.979	US\$ 9.121.354	128,24	1.479.699
Obligaciones con bancos e instituciones financieras a largo plazo	US\$ 27.066.233,68	183,86	4.976.398	US\$ 19.416.647	128,24	3.149.838
Documentos y cuentas por pagar a Corporación de Fomento de la Producción y otros	US\$ 80.864,00	183,86	14.868	US\$ 147.137	128,24	23.869
Totales			5.867.245			4.653.406
PASIVO A LARGO PLAZO						
Obligaciones con bancos e instituciones financieras	US\$ 19.055.696,32	183,86	3.503.580	US\$ 26.222.289	128,24	4.253.874
Documentos y cuentas por pagar	US\$ 5.968,59	183,86	1.097	US\$ 80.864	128,24	13.118
Totales			9.371.922			8.920.398

De acuerdo con la Circular Nº 284 de la Superintendencia de Valores y Seguros, los pasivos que al 31 de Diciembre de 1985 y 1984 que están acogidos al tipo de cambio preferencial se presentan al valor a esa fecha del dólar de referencia informado por el Banco Central de Chile. La diferencia entre el tipo de cambio de referencia informado por el Banco Central de Chile y el tipo de cambio preferencial se presenta en el rubro otros activos (Año 1984), deducido el efecto de pérdida originado por el porcentaje que representan las exportaciones sobre el total de ingresos de explotación (Nota Nº 9 para 1985).

PATRIMONIO

En los ejercicios 1985 y 1984 se han producido las siguientes variaciones patrimoniales :

Ejercicio 1985

Conceptos	Saldos al 01.01.85	Capitalización Reservas	Absorción Pérdida Acumulada	Reverso bienes retasados vendidos y dados de baja	Corrección Monetaria	Depreciación Retas. Técnica Activo Fijo	Pérdida del Ejercicio	Saldos al 31.12.85
Capital pagado	45.998	32.230.611	(21.683.508)		2.807.172			13.400.273
Valorización de Capital								
Sobrepeso en colocación acciones propias	4.538.745	(4.538.745)						-0-
Mayor valor por retasación técnica del activo fijo	1.173.070	-0-		(23.926)	304.523	(86.967)		1.366.700
Otras reservas	27.691.866	(27.691.866)		23.926	6.340	86.967		117.233
Pérdidas acumuladas	(21.683.508)		21.683.508					-0-
Pérdida del ejercicio							(1.334.676)	(1.334.676)
Total Patrimonio	11.766.171	-0-	-0-	-0-	3.118.035	-0-	(1.334.676)	13.549.530

Ejercicio 1984

	Saldos al 01.01.83	Aumentos de Capital	Corrección Monetaria	Depreciación de la retasación técnica	Pérdida del ejercicio	Saldos al 31.12.84	Saldos al 31.12.84 actualizados en un 26,5%
	M\$	M\$	M\$	M\$	M\$	M\$	M\$
Capital pagado	22.971	16.395	6.632	-0-	-0-	45.998	58.187
Sobrepeso en colocación acciones propias	-0-	4.150.634	388.111	-0-	-0-	4.538.745	5.741.512
Mayor valor retasación técnica del activo fijo	1.019.890	-0-	226.416	(73.236)	-0-	1.173.070	1.483.934
Otras reservas	22.601.171	-0-	5.017.459	73.236	-0-	27.691.866	35.030.211
Pérdidas acumuladas	(17.337.929)	-0-	(3.849.020)	-0-	-0-	(21.186.949)	(26.801.490)
Pérdida del ejercicio	-0-	-0-	-0-	-0-	(496.559)	(496.559)	(628.147)
Totales	6.306.103	4.167.029	1.789.598	-0-	(496.559)	11.766.171	14.884.207

a) Aumento de capital

El 25 de Septiembre de 1984, la Junta Extraordinaria de Accionistas acordó aumentar el capital autorizado a la suma de M\$ 4.190.000 dividido en 2.386.987,763 acciones sin valor nominal. Durante los meses de Octubre y Noviembre de 1984 se suscribieron, pagaron y emitieron 994.114,362 acciones de la siguiente forma :

- 994.112,341 acciones equivalente a M\$ 4.167.021 suscritas y pagadas por la Corporación de Fomento de la Producción mediante la capitalización de deudas por M\$ 2.536.531 y aplicación del aporte por capitalizar por M\$ 1.630.490.

b) Capitalización Reservas

Con fecha 26 de Abril de 1985 la Junta General Extraordinaria de Accionistas acordó la capitalización de la totalidad de los fondos o reservas de capitalización, ascendente a M\$ 27.691.866 al 31 de Diciembre de 1984. (Cifras en moneda de 1984).

(CONTINUA)

INDUSTRIA AZUCARERA NACIONAL S.A.

(CONCLUSION)

c) Absorción de la pérdida acumulada

En igual fecha, la Junta General Extraordinaria de Accionistas acordó la modificación del Capital Pagado, mediante la absorción de la pérdida acumulada al 31 de Diciembre de 1984, ascendente a M\$ 21.683.508, con lo cual el Capital Pagado quedó en la suma de M\$ 10.593.101, representado por 2.386.987.763 acciones sin valor nominal. (Cifras en moneda de 1984).

d) Mayor Valor por Retasación Técnica del Activo Fijo

Conforme a la Circular N° 1259 de la Superintendencia de Valores y Seguros, el mayor valor por retasación técnica del activo fijo es depreciado proporcionalmente en relación con la vida útil restante de los bienes retasados y se presenta con cargo a los resultados del 31 de Diciembre de 1985 por M\$ 86.967 y al 31 de Diciembre de 1984 por M\$ 92.644.

e) Otras reservas

Al 31 de Diciembre de 1984, estas correspondían principalmente, a reservas de la revalorización extraordinaria contenidas en el DL. 1244 y a la reserva de revalorización del Capital Propio contenida en el artículo 35 del D.L. 15.564.

NOTA N° 16 : TRANSACCIONES ENTRE PARTES RELACIONADAS

La Corporación de Fomento de la Producción (CORFO) es el accionista mayoritario de Industria Azucarera Nacional S.A. Durante el año 1984 la Industria Azucarera Nacional S.A. capitalizó los créditos adeudados a CORFO, por lo cual no se ven afectados los resultados del ejercicio 1984.

El saldo por pagar a CORFO (Nota N° 10 b) corresponde a comisiones por cauciones de préstamos que no tienen efecto en los resultados del ejercicio.

Además, como parte de sus operaciones normales, la Sociedad mantiene relaciones comerciales con otras empresas filiales de CORFO, para el abastecimiento de insumos necesarios para la siembra de remolacha y el proceso de elaboración de azúcar. Estas compras se cancelan en los plazos normales para este tipo de transacciones, los que no exceden de 90 días. El monto más significativo corresponde a las compras de Fertilizantes a la Sociedad Química y Minera de Chile por un total de 44.423 ton. en M\$ 815.360 (41.466 ton. en M\$ 801.885 en 1984).

Los saldos por pagar a empresas relacionadas al 31 de Diciembre de 1985 y 1984 son los siguientes:

	RUT.	31.12.85 M\$	31.12.84 M\$
Corporación de Fomento de la Producción	60.706.000-2	14.868	23.869
Empresa Nacional del Carbón S.A.	90.154.000-4	185.158	175.539
Sociedad Química y Minera de Chile S.A.	93.007.000-9	6.098	4.309
Acero Comercial S.A.	94.248.000-8	28.317	18.144
Total		234.441	221.861

NOTA N° 17 : OPERACIONES EN MERCADOS A FUTURO

Durante 1984 y 1985 la Sociedad no efectuó transacciones en los mercados a futuro de azúcar.

NOTA N° 18 : TRANSACCIONES DE ACCIONES

En los ejercicios 1985 y 1984 no se han efectuado transacciones de acciones por parte de los Miembros del Directorio, y/o Gerente General.

Por otra parte, con fecha 21 de Junio de 1984 la Sociedad Agrícola Corfo Ltda. (Sacor) traspasó a la Corporación de Fomento de la Producción 20.000.000 de acciones de la Sociedad, traspaso que se efectuó en forma privada en calidad de dación en pago.

Finalmente, en el ejercicio 1985 los accionistas mayoritarios no han efectuado transacciones de acciones.

NOTA N° 19 : CONTINGENCIAS Y COMPROMISOS

La Sociedad ha constituido prendas sobre sus maquinarias, hipotecas, sobre terrenos y edificios, y mantiene azúcar en warrants, todo ello como garantía de créditos bancarios. El monto de estas garantías alcanzan a M\$ 10.069.587.

Por otra parte se mantiene sin resolver un juicio en Nueva York que afecta a la Sociedad por daños a una nave por el transporte de carboncillo a Penco. Los asesores legales de la Sociedad en Nueva York no encuentran factible que el juicio prospere. En base a esta opinión no se consideró provisión alguna por esta situación.

NOTA N° 20 : SANCIONES

Durante 1984 y el ejercicio de 1985 la Sociedad y sus Administradoras no han sido objeto de sanciones por parte de la Superintendencia de Valores y Seguros.

NOTA N° 21 : REMUNERACIONES DEL DIRECTORIO

Durante el primer semestre de 1985 y 1984 se pagaron las siguientes remuneraciones al Directorio.

	31.12.85 M\$	31.12.84 M\$
Dieta por asistencia a sesiones		1.619
Gasto de representación		936
Totales		2.555

NOTA N° 22 : HECHOS POSTERIORES

Con posterioridad a la fecha de preparación de los estados financieros y a la fecha en que se emitieron, no se han producido eventos que pudieran afectar significativamente la situación financiera y patrimonial de la Sociedad presentada en sus estados financieros al 31 de Diciembre de 1985. Con fecha 30 de Enero de 1986 se materializó la adquisición de la Planta de Rapaco (Nota N° 7, d). La adquisición implicó la entrega de la Planta de Llanquihue originando una pérdida para la Sociedad de M\$ 273.649 debido a que el valor libros de la Planta de Llanquihue es superior al valor comercial de la misma, considerado en la transacción.

NOTA N° 23 : NOTAS REDUCIDAS

Estas notas explicativas presentan a juicio de la administración, información suficiente pero menos detallada que la información contenida en las notas explicativas que forman parte de los estados financieros que fueron revisados a la Superintendencia de Valores y Seguros y a la Bolsa de Valores, donde se encuentran a disposición del público en general. Dichos antecedentes podrán también ser consultados en las oficinas de la sociedad durante los 15 días posteriores a la Junta de Accionistas.

MARIA VERONICA GONZALEZ GIL
Gerente General

MARCOS SEPULVEDA SUAREZ
Contador General

MARCELO MORALES VILLALBA
Gerente de Finanzas y Administración

BAKOVIC Y BALIC
Members of the Council
ERNST & WHINNEY EW

OPINION DE LOS AUDITORES INDEPENDIENTES

A LOS SEÑORES ACCIONISTAS Y DIRECTORES DE INDUSTRIA AZUCARERA NACIONAL S.A.

Hemos examinado el balance general de Industria Azucarera Nacional S.A. al 31 de Diciembre de 1985 y el correspondiente estado de resultados y de cambios en la posición financiera por el ejercicio comprendido entre el 1 de Enero y el 31 de Diciembre de 1985. Nuestro examen fue practicado de acuerdo con normas de auditoría generalmente aceptadas incluyendo por lo tanto comprobaciones parciales de la contabilidad y la aplicación de otros procedimientos de auditoría, en la medida que consideramos necesario en las circunstancias.

Los estados financieros al 31 de Diciembre de 1984 fueron examinados y examinados por otros auditores independientes, quienes emitieron una opinión calificada sujeta a los efectos que pudieran derivarse sobre la declaración sobre el uso de la planta de Llanquihue.

Tal como se señala en la Nota N° 7, d) durante el presente ejercicio el Directorio de la Sociedad acordó adquirir la Planta de Rapaco, entregando en pago la Planta de Llanquihue en el estado en que actualmente se encuentra. De materializarse esta operación considerando los montos actualmente comprometidos en la operación, es posible que se origine una pérdida para la Sociedad en la transferencia de esta última planta, debido a que su valor es superior al valor comercial considerado en la transacción.

En nuestra opinión, sujeta a los ajustes que podrían derivarse, de materializarse la operación referida en el párrafo precedente, los mencionados estados financieros presentan razonablemente la posición financiera de Industria Azucarera Nacional S.A., al 31 de Diciembre de 1985 y el resultado de sus operaciones y cambios en la posición financiera por el ejercicio terminado a esa fecha de acuerdo con principios contables y normas impartidos por la Superintendencia de Valores y Seguros, aplicados sobre una base uniforme con los del año anterior.

Bakovic & Balic Ernst & Whinney

ANTONIO AIDUNATE URRUTIA

Santiago, 27 de Enero de 1986,
Con excepción de la Nota N° 22 cuya fecha es 30 de Enero de 1986.

LA NACION Santiago de Chile,
Viernes 18 de Abril de 1986

COBRESAL EN LA HORA DECISIVA

Las 16.15, en El Salvador, comenzará una lucha que determinará en una medida o definitivamente su suerte en la Copa Libertadores. Si gana al América, recupera la primera opción para clasificarse. Si pierda, aumenta el suspense. Si queda eliminado...

La recuperación de Manuel Pedreros aumenta el optimismo en el plantel y la confianza del mineral.

En Calí igualaron sin goles. La efectiva marca de Manuel Araya evitó que concretara el ímpetu goleador de Gareca y la aplicación del resto hizo lo demás, al cumplir cada uno sus funciones con notable acierto.

Después de ese encuentro, ambos ganaron el siguiente: Cobresal lo hizo venciendo como visitante a Universidad Católica, y América lo consiguió a expensas del Deportivo Cali, en el estadio que ambos ocupan como locales en esta participación copera.

La ventaja del América reside en el puntaje: ha conseguido seis de los ocho puntos disputados (0x0 y 1x0 con Cali, 2x1 a la UC y 0x0 con Cobresal), contra solamente cinco de los mineros nortinos (0x0 y 1x0 con la UC, 0x0 con América y 1x1 con Cali).

Eso les permitirá a los colombianos acentuar su librito defensivo para obligar a riesgos mayores al conjunto chileno.

La hora de la verdad ya está encima. Cobresal culminó su preparación con una práctica suave ayer por la mañana y con una charla técnica por la tarde. América recibió una recepción cariñosa a su llegada al mineral, y hoy por la mañana sus integrantes pisarán la cancha en visita de conocimiento.

Al mediodía se abrirán las puertas del estadio. Antes del partido se izarán los pabellones junto con la interpretación de los himnos nacionales.

Y a las 16.15, la pelota ya estará rodando...

El primer partido de la Copa Libertadores...

El primer partido de la Copa Libertadores...

El primer partido de la Copa Libertadores...

El primer partido de la Copa Libertadores...

El primer partido de la Copa Libertadores...

El primer partido de la Copa Libertadores...

El primer partido de la Copa Libertadores...

El primer partido de la Copa Libertadores...

El primer partido de la Copa Libertadores...

El primer partido de la Copa Libertadores...

El primer partido de la Copa Libertadores...

El primer partido de la Copa Libertadores...



Valenzuela ensaya remates, observado por Pedreros, Acuña, Salgado y Mondaca. Cobresal cumplió ayer por la mañana su última práctica de preparación, mientras el mineral aguarda con impaciencia la importante confrontación de hoy con el América.

EL INFORME DE LA VISPERA

COBRESAL

Las instrucciones están recibidas; las tácticas, ya ensayadas. A horas del gran compromiso —el primero de carácter internacional que disputa en casa el equipo minero—, los integrantes del plantel cobresalino muestran la confianza de los que saben que pueden y la cautela de los inteligentes.

Un suave entrenamiento sirvió para culminar una preparación que no se salió de los moldes habituales. La única preocupación era la lesión de Pedreros, con una herida en el pie derecho que no podía cicatrizar, pero ayer el volante respondió a las exigencias y quedó en la lista de citados. Su inclusión será decidida por el técnico, en conjunto con el médico, horas antes del partido. De no poder actuar, su puesto será ocupado por Orlando Mondaca.

Mientras tanto, Wladimir Bigorra, el más experimentado del plantel, promete triunfo.

"No podemos fallarle a la gente de acá, que tanto hizo para que este encuentro se disputara en El Salvador, y no en otra parte. El esfuerzo que se realizó para ampliar la capacidad del estadio fue monumental, y nosotros sentimos la obligación de devolverles la mano. La clasificación, para bien o para mal, sólo está dependiendo de nosotros mismos".

Sobre el rival, Julio Suazo dio la impresión más fundamentada:

"América es el equipo más complicado de los dos colombianos, porque es más agresivo en la marca y no deja jugar con soltura. Sabemos que plantearán un sistema cauteloso de juego, pero estamos preparados para ganarles. Cuando fuimos a Cali, le prometimos a la gente de acá que con algo regresaríamos. Si cumplimos esa vez, con mayor razón lo haremos ahora".

AMERICA

Fue Gabriel Ochoa, el director técnico de América, quien decidió la postergación del viaje de su equipo a El Salvador. La partida, programada inicialmente para las 08.30, se realizó a las 16.35. En el intertanto, el campeón colombiano realizó un entrenamiento fuerte en las canchas del complejo deportivo de San Carlos de Apoquindo.

Ochoa justificó la medida:

"El viaje desde Cali a Santiago fue largo y agotador para mis muchachos y preferí que descansaran en el plano. Tuvimos la suerte, además, que los dirigentes de Universidad Católica nos facilitaran su magnífico campo de entrenamiento, de modo que no perdiéramos el tiempo".

Sintieron el frío los jugadores colombianos en el sector precordillerano, pero calentaron el cuerpo con una hora de fútbol y otra de ensayos tácticos: tiros libres y de esquina, penales, y remates con pelota en movimiento complementaron el entrenamiento.

Ochoa, cuyas relaciones con la prensa de su país están deterioradas, fue amistoso con LA NACION, aunque declinó dar la formación definitiva. Insinuó solamente que variará mucho en relación a la que presentó el miércoles 9 frente al Deportivo Cali.

Sobre Cobresal, tuvo conceptos elogiosos:

"Para mí, resultó un equipo sorprendente. Cuando supimos cuáles eran los rivales chilenos, pensé que Cobresal era el equipo de relleno en el grupo. Sin embargo, nos encontramos con un conjunto muy sólido, que domina muchas variantes tácticas, que es peligroso en el juego aéreo y que tiene jugadores que saben cuidar la pelota y aprovechar las oportunidades".

COBRESAL-AMERICA

yes, Huerta, M. Araya, Bigorra; Pedreros, Valenzuela, Suazo; Salgado, Pedetti y Martínez. DT: Manuel Rodríguez A.

BANCA: Acazo (AS), Mondaca, E. Díaz, Solar y N. Contreras.

AMERICA: Falcioni; Luna, Espinoza, Reyes, Poñás; Sarmiento, Ischia, Cabañas, Battaglia; Ortiz y Gareca. DT: Gabriel Ochoa.

BANCA: Ruiz (AS), A. Escobar, Esterilla, Viáfara y Herrera.

EN EL DEPORTE TAMBIÉN UN FIN DE SEMANA DE PELICULA

VIERNES

16:00 HRS.

Futbol

Por la Copa Libertadores de América, se enfrentan
Cobresal v/s América de Colombia.

Véalo en directo, desde el Estadio El Cobre en
El Salvador.

SABADO

15:30 HRS.

Tenis

Tres grandes promesas del tenis chileno desafían al astro
nacional de este deporte, HANS GILDEMEISTER.

En directo desde el Club de Tenis Paipote en Copiapó,
disfrute este Campeonato Cuadrangular de Tenis, en que
los desafiantes son Cristián Araya, Sergio Cortés y
Rubén Gajardo.

DOMINGO

10:00 HRS.

Final del Campeonato Cuadrangular de Tenis, desde
Copiapó.

23:15 HRS.

Zoom deportivo

Un atractivo resumen con todo lo que ha sucedido en la
semana en todos los deportes.



Televisión Nacional de Chile

LA NACIÓN Santiago de Chile,
Viernes 18 de Abril de 1986

IMPUGNAN A CASZELY EN LA COPA LIBERTADORES

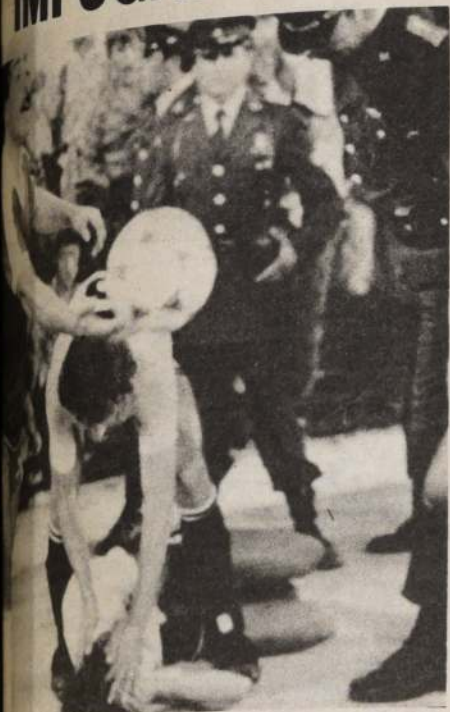

Los jugadores están moviendo todos los resortes para que Caszely no pueda jugar por el Barcelona en la Copa.

ALI SE DIVIRTIO EN LA VIÑA DEL MAR

EL MAR (Oscar Valdivia) visita recreativa a la Viña del Mar, que se efectúa con el caso, para precisamente tal objetivo ayer por espacio de los integrantes del equipo Cali.

La colombiana arribó en bus de turismo a las 11.00 horas, para una suave práctica de la Compañía Chiriboga, ubicado en el Pigeo, y luego se fue al restaurante de la zona.

Los jugadores colombianos fueron de un par para reconocer el sector de la Ciudad Jardín y "ver" de rigor, a un testimonio de que por la capital del país.

Antes de las 12.00 horas, el bus estacionó en el Hotel O'Higgins, a la capital, para la satisfacción por la recreativa destinada a salir un poquito de ambiente que se sigue en Santiago, y el viaje para nos ha hecho "según declaró el entrenador Popovic, quien, pero apuro, dando a entender que el entrenamiento en Valparaíso es un entrenamiento específico."

¿Qué es el trabajo a desarrollar a la espera de ese partido?

"Bueno, seguir entrenando en Santiago hasta el lunes, día en que viajaremos a El Salvador con toda nuestra gente en las mejores condiciones".

¿No es mucha la espera en tierra extranjera?

No. No hemos tenido ningún problema porque nuestra estadía ha sido excelente en este país tan bello y amistoso, y en lugares como Viña, desde donde nos vamos muy contentos por estas pocas horas que pasamos".

¿Un pronóstico para mañana (hoy) en el partido Cobresal-América?

"No pronóstico nada, ni para el martes".

de que estamos en Chile en una misión difícil y con una gran tarea que esperamos sacar adelante".

Entonces, gesta fue la última oportunidad de oxigenarse a la orilla de la costa y a nivel del mar, antes de viajar a enfrentar a Cobresal en un ambiente totalmente distinto y en altura?

"Sí, y creo que nos hará bien, aunque estamos preparados para superar las adversidades de ese ambiente, porque el problema principal para nosotros es Cobresal, que es un buen equipo, y que será más difícil ahora que es el único representante chileno con posibilidades de pasar a la otra ronda".

¿Para mañana (hoy) les gusta Cobresal?

"Nosotros sabemos que Cali podrá seguir avanzando si es Cali el que gana. Nuestra preocupación será Cobresal el próximo martes y ninguna otra, porque nadie está jugando por nosotros ni para nosotros".

¿Cuál es el trabajo a desarrollar a la espera de ese partido?

"Bueno, seguir entrenando en Santiago hasta el lunes, día en que viajaremos a El Salvador con toda nuestra gente en las mejores condiciones".

¿No es mucha la espera en tierra extranjera?

No. No hemos tenido ningún problema porque nuestra estadía ha sido excelente en este país tan bello y amistoso, y en lugares como Viña, desde donde nos vamos muy contentos por estas pocas horas que pasamos".

¿Un pronóstico para mañana (hoy) en el partido Cobresal-América?

"No pronóstico nada, ni para el martes".

fútbol por el mundo

AL BARCELONA. — BARCELONA, ES- (AP). — El técnico argentino César Luis Menotti, que se prepara para el campeonato del mundo de fútbol, candidato a la presidencia del Real Club Deportivo de Barcelona, confirmó que si gana las elecciones del equipo catalán.

AL ROMA; DIAZ AL TORINO. — ROMA, 17 (AP). — Mientras que el fútbol italiano vive un nuevo escándalo, el argentino Menotti se mueve lentamente, a un acuerdo de principio para incorporar a la nueva estrella del fútbol argentino.

Los clubes Bangú, de Brasil y Quito, de Ecuador, protestaron ante la Confederación por la inscripción del delantero chileno en el Barcelona

QUITO, 17 (AP). — La prensa deportiva dice que la inscripción del futbolista chileno Carlos Caszely, para jugar en el Barcelona de Guayaquil durante el torneo por la Copa Libertadores, fue impugnada por el Club Bangú de Brasil, que afirmó que con su participación sólo se pretende "llenar" el estadio durante el torneo continental.

El diario "El Comercio" dice que "el presidente del Bangú de Río de Janeiro, Pastor de Andrade, ha impugnado ante la Confederación Sudamericana de Fútbol la inscripción (de Caszely) y del brasileño Luis Claudio".

"El Comercio" opina que "el trasfondo de la situación es otro: Caszely ha sido contratado para la Copa con evidentes fines publicitarios, pues con él se pretende llenar el (estadio) Modelo (de Guayaquil) en los tres encuentros que tiene como local Barcelona ante el Quito y los elencos brasileños".

Los conjuntos brasileños Bangú y Curitiba y los ecuatorianos Barcelona y Deportivo Quito integran el Grupo 3 eliminatorio de la Copa Libertadores de América, cuyo primer encuentro se jugará el domingo en Guayaquil entre el campeón Defensor Barcelona y el subcampeón quiteño.

El entrenador chileno Luis Santibáñez confirmó que su compatriota Caszely, uno de los grandes futbolis-

tas sudamericanos, dirigirá en ese partido el ataque del Barcelona.

Las impugnaciones de Caszely y del mediocampista brasileño Luis Claudio aparentemente se basaban en que la Confederación Sudamericana de Fútbol prohíbe que los clubes participantes inscriban a jugadores exclusivamente para actuar en el torneo continental.

El Presidente del Barcelona, Galo Roggiero, dijo cuando Caszely fue contratado a fines de marzo que el veterano jugador permanecerá ligado al club hasta diciembre de este año, y que actuará en otros juegos dentro y fuera del país.

"El Comercio" señala que debido a que el chileno no figura entre los inscriptos para el Campeonato Nacional de este año, se considera que sólo intervendrá en los juegos de la Copa.

Barcelona completó su cuota de tres futbolistas extranjeros para el torneo nacional con el zaguero central uruguayo Alfredo de los Santos y con dos brasileños, el mediocampista Toninho Vieira y el delantero Severino Vasconcelos.

El presidente de la Federación ecuatoriana de Fútbol, Carlos Coello Martínez, señaló que debido a que Caszely fue inscripto por el Barcelona por toda la temporada, eventualmente podría ser registrado para jugar en el torneo nacional en reemplazo de uno de los extranjeros aludidos.

Caszely, de 35 años y que se había retirado de la actividad, volvió para aceptar la oferta del Barcelona y luego que el entrenador Santibáñez lo convenció que su alejamiento había sido prematuro.

TAMBIEN EL QUITO

QUITO, (Reuter). — El subcampeón ecuatoriano de fútbol, Deportivo Quito, impugnó la ampliación de tres a cinco el número de jugadores

extranjeros en el campeón Barcelona con miras al encuentro que sostendrán el domingo por el grupo de la Copa Libertadores de América.

Luis Chiriboga, presidente del Deportivo Quito, advirtió al Barcelona que reclamará a la Confederación Sudamericana de Fútbol (CSF) si el domingo presenta en el campo al brasileño Luis Claudio y al chileno Carlos Caszely, quien no tendría su documentación en regla.



I. MUNICIPALIDAD DE ÑUÑO A

DECRETO EXENTO

Nº 218

SECC. 1.era

VISTOS Y TENIENDO PRESENTE

1. El Artículo 117 de la Ley General de Urbanismo y Construcciones, contenida en el Decreto Supremo Nº 458 de 1976 del MINVU, que define y establece que los permisos de Subdivisión, Loteo o Urbanización Predial y de Construcciones podrán postergarse hasta por un plazo de tres meses, cuando el sector de ubicación del terreno esté afectado por estudios sobre modificaciones del Plan Regulador Intercomunal o Comunal, aprobados por Resolución del Alcalde.

2. El Oficio Nº 344, del 16 de Enero de 1986 de la Subdirección de Vialidad Urbana del Ministerio de Obras Públicas en el cual solicita a este Municipio tenga a bien disponer el congelamiento de Permisos de construcción para la acera poniente de Avda. Américo Vespucio al sur de Plaza Egaña, hasta Avda. Grecia.

3. El Oficio Nº 595 del 21 de Marzo de 1986 del Departamento de Desarrollo Urbano de la Secretaría Ministerial Metropolitana del MINVU, que informa favorablemente a este Municipio la postergación de Permisos solicitada.

CONSIDERANDO QUE:

El Ministerio de Obras Públicas en conjunto con el Ministerio de Vivienda y Urbanismo, están estudiando la regularización del Perfil de Avda. Américo Vespucio, en 60 mts., en toda su extensión, al Sur de Plaza Egaña.

DECRETO:

1. Postérgase por el plazo de tres meses a contar de la fecha del presente Decreto, todo permiso de Subdivisión Loteo o Urbanización Predial y de Construcciones para los predios ubicados en la acera poniente de Avda. Américo Vespucio, al sur de Plaza Egaña, hasta Avda. Grecia.

2. Este Decreto no será aplicable a aquellos Proyectos que hayan sido presentados para su aprobación en la Dirección de Obras Municipales de Ñuñoa, con anterioridad a la fecha del presente Decreto.

3. Publíquese el presente Decreto por una sola vez en el Diario "La Nación", y exhibase copia al público en la Dirección de Obras Municipales.

LUIS NAVARRETE CARVACHO
ALCALDE

PEDRO SABAT PIETRACAPRINA
Secretario Municipal

NUEVO EMPATE DE CHILE EN SHANGAI

SHANGAI (Agencia de Informaciones China, Xinhua). — Por segunda vez los conjuntos juveniles de Chile y la provincia de Shanghai empataron 0 a 0, en un partido disputado ayer tarde en el Estadio del distrito de Yancpu.

Más de tres mil personas llegaron hasta el recinto para presenciar el pleito, sin que se protagonizaran situaciones emocionantes en las áreas. Probablemente el frío primaveral que afectó a esta ciudad, y que hizo descender la temperatura a 12 grados, incidió en las condiciones físicas de los deportistas, impidiéndoles de-

mostrar sus condiciones en plenitud.

Que el encuentro terminara sin goles dejó en evidencia las notorias fallas de juego evidenciadas por ambos equipos, traducidas en falta de velocidad y coordinación por parte de ambos elencos para introducir la pelota en la puerta rival.

Una lluvia pertinaz comenzó a caer sobre el estadio desde el inicio del segundo tiempo. Sin embargo, el público permaneció impasible a la espera, quizás, de algunas sorpresas en el juego, que tampoco llegaron en ese período.

SIN CASTAÑEDA JUEGA PALESTINO

Víctor Castañeda Jr. fue descartado de la formación de Palestino a raíz de una lesión. También está en duda la actuación de Vladimir Laferte, sometido a una intervención dental.

En cambio, el entrenador Víctor Castañeda definió la línea de ataque con Núñez, Olgún y Osorio. Y optó por

la inclusión de Leonardo Montenegro en la línea de volantes.

Luego de la salida de Beiruth, Palestino retomó su ritmo normal de entrenamientos, aun considerando que lo de Víctor Castañeda en la dirección técnica es sólo un "interinato", mientras llega Luis Ibarra.

LLEGO DE MENDOZA A TITULARSE DE CAMPEON

□ **Marcelo Mansilla, pedalero de categoría juniors se radicó en Chile para escalar posiciones ciclisticas. Defiende los colores del club Quinta Normal**

Tiene apenas 16 años y 4 meses, se llama Marcelo Mancilla Saba y es mendocino neto. Apasionado del ciclismo, dialogó con sus padres y éstos, que lo apoyan incansablemente, aceptaron.

—“Quiero progresar en este deporte y entendí que en mi ciudad, por muchas razones, era imposible de mantener la actividad adecuada. Por los contactos de mi padre en Chile, opté por quedarme a lo menos dos temporadas y ver si al término de 1988 estoy para más o bien, prosigo mis estudios. Pero creo que voy mejorando en muchos aspectos técnicos y tácticos pedaleros”.

Para el rubio corredor mendocino del Barrio Laprida en Mendoza, no fue fácil la determinación. Pero contó con apoyos decisivos a que su posición fuera menos incómoda. Sus padres y Carlos Vega, ex-campeón continental y familia que lo han recibido como un hijo más.

—“No he sentido mayormente el cambio en el ritmo de vida. Ciertamente que los amigos hacen falta, pero acá ya los he ganado, pocos pero muy buenos. Además el estar preocupado de entrenar, competir y desde esta semana a estudiar en un instituto con horario vespertino no me permite dar espacio a la melancolía de estar ausente de casa. Por lo demás todas las semanas nos comunicamos telefónicamente y cuando se puede, ellos vienen a verme o voy a Mendoza... La familia pasa incluso las vacaciones en Chile, debido a las relaciones que mi padre posee acá y que son muy valiosas... todos los ciclistas chilenos que van a Mendoza o de paso por la ciudad, se alojan en nuestra casa...”

Marcelo, pese a sus 16 años es un chico que tiene enormes proyecciones. Fuerte, potencia en su andar y decidido en las definiciones de sprinter.

—“Me agrada la persecución, eso es mi ideal, de convertirme en especialista. Sucede que en Chile todos quieren correr los cuatro kilómetros. Es que viendo actuar a Fernando Vera, todos queremos imitarlo. Es un señor campeón. Un maestro de la prueba. Así como me agrada lanonni, velocista, y los hermanos Curuchet en mi país, mi ídolo es Fernando Vera... nunca he conversado con él, pero lo considero como lo dicho... En mi categoría, Juan Ponce es el más difícil de superar, aún cuando

es muy regular la categoría juniors, todos andan muy bien, el hecho de estar entreverados con ellos, recién ascendido a juniors y disputar los primeros lugares es muy halagador”.

Llegó de Mendoza, dispuesto a convertirse en un astro. “Pienso que guiado técnicamente por Carlos Vega, voy a conseguir lo esperado, será mi mayor satisfacción responder al sacrificio de mis padres y a los desvelos de la familia Vega...”

Por ahora, ya está delineada su imagen, ahora basta esperarlo. Vino a Chile a titularse de campeón.



Marcelo Mansilla, pedalero juniors de nacionalidad argentina, radicado en Chile, defensor de Quinta Normal, espera forjar su proyección deportiva en nuestro medio.

S.E. AGRADECIO A JUGADORES SENIORS POR TITULO MUNDIAL

□ **El representativo nacional logró el galardón en torneo realizado en Santiago**

El Presidente de la República, Capitán General Augusto Pinochet, calificó ayer como orgullo para el país, como nación, la obtención del Campeonato Mundial de Tenis Seniors, logrado por Chile. Así lo dio a conocer el director de DIGEDER, brigadier general Arturo Álvarez, luego de acompañar al equipo que participó en esa competencia realizada recientemente en Santiago.

Dijo que la audiencia fue muy cordial, gra-

ta, muy agradable y motivadora, y que el Jefe del Estado quedó muy satisfecho con la visita que le hicieron.

Señaló que, del mismo modo, quedó muy agradecido “por haberle brindado este triunfo del tenis chileno a su persona, victoria que —dijo— es para todos los chilenos y representa no sólo un orgullo para los jugadores en sí, sino un orgullo para el país como nación”.

ENFATICAS RESPUESTAS

Una enfática respuesta ha dado el director de la Dirección General de Deportes y Recreación a las consultas referentes a la pronta restauración del velódromo del Estadio Nacional y aportes extras para la undécima versión de la Vuelta Ciclista a Chile.

a) “Estamos interesados en recuperar ese recinto por cuanto es de alto valor llegar a otro similar. Los fondos destinados a la reparación del velódromo están en trámites administrativos. Se mantiene el conducto regular, tan pronto el Ministerio de Hacienda nos haga llegar el dictamen respectivo los fondos irán al COCH y éste a la Federación de Ciclismo. Por ahora es cosa de tener paciencia.

b) Es imposible que la Vuelta a Chile pueda contar con aportes extras a los ya presupuestados con bastante anterioridad. Los fondos destinados para esa competencia deben ser adecuadamente bien distribuidos para aminorar gastos. Si los recursos no permiten la venida del

núcleo europeo, deben ampliarse a otros invitados, del continente, vecinos nuestros. No hay por qué mirarlos en menos. El año pasado ganaron los uruguayos y los brasileños lo hicieron en la versión anterior. Quiere decir que son más que buenos actores... La Vuelta a Chile debe preocuparse fundamentalmente de los ciclistas chilenos...”

El general Arturo Álvarez

S., director de DIGEDER, no ha podido ser más claro en sus conceptos para referirse a dos problemas vitales del ciclismo.

Por su parte el superintendente del deporte chileno citó al atleta Gert Weil para informarle que la solicitud de ayuda para su viaje a Europa, no se había realizado por los conductos regulares, pero que la DIGEDER estaba pre-ocupada de apoyarlo.

BANCO DEL ESTADO PREMIA A MEJORES DEPORTISTAS

□ **La ceremonia se efectuará hoy a las 18.30 horas**

Los mejores deportistas del Banco del Estado de Chile serán premiados hoy —a las 18.30 horas— en el Estadio “Luis Barros Borgoño”, ubicado en José Joaquín Vallejos 1406, comuna de San Miguel.

La ceremonia contará con la asistencia de las más altas autoridades de la institución bancaria, los cuales estimularán a 50 deportistas provenientes de Arica a Punta Arenas, quienes destacaron durante el año 1985 en diferentes disciplinas.

Las ramas que funcionan activamente en la Asociación Deportiva del Banco del Estado son: atletismo, arbitros, básquetbol, fútbol, tenis, tenis de mesa, gimnasia masculina y femenina, gimnasia rítmica, natación, hatha yoga, pesca y caza, foto cine club, ciclismo, kárate, esquí y andinismo.



Carre
corrido

• Pocas veces ha existido tanta unanimidad, como en esta ocasión, para mencionar a Guillermo Barra como “el mejor Jinete” del Campeonato Nacional. Además, a Barra se le agrega el hecho de que tuvo una temporada redonda, que contribuyó a completar los primeros lugares tempranamente a los potros y a los caballos y que siguió poner en la postura al “Curanto” y “Pimiento”, sus méritos entonces son más que suficientes para aspirar a ser el “1” en la temporada 86-87.

• ¿Quiénes otros podrían estar considerados? La respuesta, la gran sorpresa y revelación del pasado campeonato, es decir, Fernando Middleton. Corrió en forma excelente el “Barrial” —de adelante hacia atrás— todo el partido posible y, además, corrió prácticamente solo porque el “Que tal” ayudó mucho poco.

Otros que tendrían necesariamente que estar entre los mejores son Hugo Cardemil, el doble campeón de campaña y por una tradición que por años ha existido entre los animadores del rodeo. Igualmente se debe la apreciación en torno a Ricardo (Cacaro) de la Haza sólo su proverbial calidad le permitió salir adelante en un difícil trance a causa de la monta que tuvo que hacer y en el Campeonato. ¿Quiénes otros? Tendrían que estar Juan Carlos Loayza y Eugenio Mendoza, quienes en una campaña simplemente excepcional y rematando como terceros campeones de Chile.

Y siguiendo con la lista fue notable la campaña de Gonzalo Vial Concha. Lo que hizo junto a Víctor Fie en los potros de Ramón González, sus actuaciones de fin de temporada en las yeguas y luego con la edad con que se adaptó a la “Tarántula” son los factores que lo distinguen entre los mejores. En el Nacional no brilló, pero junto a su propio valor que ocuparse de darle ánimo y ayudar a su compañero Sergio Labbé.

Pablo Cardemil, ex campeón nacional, y ganador en la serie yegua en la “Rumena” y que estuvo hasta el tercer animal de la final, también merece estar reteniendo su ubicación entre los mejores. Él mismo podría decirse de Adán Urbano, un jinete de campaña y que también estuvo en lo suyo en la final.

• El Criadero Cachipivil, cuyos productos “Arriero” y “Vanidoso” fueron campeones nacionales en 1984, subcampeones nacionales en 1985 y ganaron en la serie potros del último Campeonato Nacional, rematarán sus principales ejemplares en el mate organizado por “Contactos criollos” y que tendrá lugar el próximo viernes 25 a las 15 horas en la ciudad de Rancagua.

Entre los productos que salen a subasta están “Quincano” y “Vanidoso”, ambos hijos de “Arriero”. También el “Chamullo” un potrillo hijo de “Arriero” y la yegua “Caprichosa” nieta de “Taco” y la hija de “Nunca en domingo”. Además, vienen yeguas de crías.

• Catorce puntos en la nueva temporada (86-87) ya Arsenio Alcalde y Jano Muñoz de la Asociación Maipo. En “Picante” y “Remendado” vencieron en interclubes de Nogales y recientemente en Curacaví.

En Curacaví Alcalde y Muñoz por Arriero y Muñoz en “Nevada” y “Reparona” y por Carlos y Gabriela de en “Gamusa” y “Battalla”.

En los Lingues se impusieron los defensores del Criadero San Quirico de Nancagua, seguidos de Víctor y Juan Quezada y de Béjares y De la Cruz. El rodeo El Tambo (Salamanca) el campeón lo fue López y Ledesma en “Linterna” y “Ahí no más”.

En Los Lingues se ganó con siete.

• Los rodeos que se disputarán a partir de mañana son el interclubes de Huemul y el provincial de San Carlos, siendo sus jurados Leonel Soto y Carlos Pinochet.

MACION Santiago de Chile,
Viernes 18 de Abril de 1986

PUDAHUEL SE JUNTAN SES DEL CROSS COUNTRY

Los mejores valores del fondismo nacional buscarán el pascual torneo sudamericano

de todo el país
participarán en el do-
minio de Cross
nacional de Cross
se disputará en
especialmente
en el Estadio Pu-
dahué. En
dicha comuna. En
se inscribieron 82
damas y varo-
nes que se encon-
trarán a las ca-
das 85-90.

eradol. La
Municipalidad de
patrocinada por
ción Atlética.

informó en confe-
rencia el alcalde de
Patricio Melero,
coor-
dador de De-
portes de la comuna de Pu-
dahué.

que se encon-
trará a las 9.00
horas en la comuna de Pu-
dahué.

La competencia
se disputará en el do-
minio de Cross
nacional de Cross
se disputará en
especialmente
en el Estadio Pu-
dahué.

informó en confe-
rencia el alcalde de
Patricio Melero,
coor-
dador de De-
portes de la comuna de Pu-
dahué.

La competencia
se disputará en el do-
minio de Cross
nacional de Cross
se disputará en
especialmente
en el Estadio Pu-
dahué.

informó en confe-
rencia el alcalde de
Patricio Melero,
coor-
dador de De-
portes de la comuna de Pu-
dahué.

La competencia
se disputará en el do-
minio de Cross
nacional de Cross
se disputará en
especialmente
en el Estadio Pu-
dahué.

informó en confe-
rencia el alcalde de
Patricio Melero,
coor-
dador de De-
portes de la comuna de Pu-
dahué.

La competencia
se disputará en el do-
minio de Cross
nacional de Cross
se disputará en
especialmente
en el Estadio Pu-
dahué.

informó en confe-
rencia el alcalde de
Patricio Melero,
coor-
dador de De-
portes de la comuna de Pu-
dahué.

La competencia
se disputará en el do-
minio de Cross
nacional de Cross
se disputará en
especialmente
en el Estadio Pu-
dahué.

informó en confe-
rencia el alcalde de
Patricio Melero,
coor-
dador de De-
portes de la comuna de Pu-
dahué.

La competencia
se disputará en el do-
minio de Cross
nacional de Cross
se disputará en
especialmente
en el Estadio Pu-
dahué.

informó en confe-
rencia el alcalde de
Patricio Melero,
coor-
dador de De-
portes de la comuna de Pu-
dahué.

La competencia
se disputará en el do-
minio de Cross
nacional de Cross
se disputará en
especialmente
en el Estadio Pu-
dahué.

informó en confe-
rencia el alcalde de
Patricio Melero,
coor-
dador de De-
portes de la comuna de Pu-
dahué.

La competencia
se disputará en el do-
minio de Cross
nacional de Cross
se disputará en
especialmente
en el Estadio Pu-
dahué.

informó en confe-
rencia el alcalde de
Patricio Melero,
coor-
dador de De-
portes de la comuna de Pu-
dahué.

La competencia
se disputará en el do-
minio de Cross
nacional de Cross
se disputará en
especialmente
en el Estadio Pu-
dahué.



El alcalde de Pudahuel, Patricio Melero, presidió la conferencia de prensa sobre el Nacional de Cross Country que se disputará el domingo en su comuna.

yo en San Carlos de Bari-
loche, Argentina.

Las categorías participan-
tes en el Nacional son: Varo-
nes Adultos, de 12.020
metros; Varones Juveniles,
de 8.400 metros; Damas
Adultas, 8.400 metros, y Da-
mas Juveniles, 6.100 metros.

La programación comen-
zará a desarrollarse a las 9.00
horas con la serie Damas Ju-
veniles, luego proseguirán
Juveniles Varones, Damas
Adultas y Varones Adultos.
Al evento han comprometido
su participación las aso-

ciaciones de Arica, Area
Metropolitana, Valparaíso,
Curicó, Talca, Concepción,
Temuco, Coronel, Valdivia,
Osorno, Punta Arenas, To-
copilla, Rancagua y Puerto
Montt.

El alcalde Melero señaló
que el costo total del torneo
es de 250 mil pesos y se en-
cuentra financiado con el
aporte de empresas de la co-
muna y, por lo tanto, no sig-
nifica desembolso para la
municipalidad ni para la Fe-
deración Atlética y de DIGE-
DER.

ESGUEP VIAJA A SEUL

El equipo de Chile pasará
por el Comité Olímpico
de Chile, Juan C. Es-
guerra, presidente del Comité
Olimpico de Chile, y Juan
C. Esguerra, presidente del
Comité Olímpico de Chile,
y Juan C. Esguerra, presi-
dente del Comité Olímpico
de Chile.

El equipo de Chile pasará
por el Comité Olímpico
de Chile, Juan C. Es-
guerra, presidente del Comité
Olimpico de Chile, y Juan
C. Esguerra, presidente del
Comité Olímpico de Chile,
y Juan C. Esguerra, presi-
dente del Comité Olímpico
de Chile.

El equipo de Chile pasará
por el Comité Olímpico
de Chile, Juan C. Es-
guerra, presidente del Comité
Olimpico de Chile, y Juan
C. Esguerra, presidente del
Comité Olímpico de Chile,
y Juan C. Esguerra, presi-
dente del Comité Olímpico
de Chile.

El equipo de Chile pasará
por el Comité Olímpico
de Chile, Juan C. Es-
guerra, presidente del Comité
Olimpico de Chile, y Juan
C. Esguerra, presidente del
Comité Olímpico de Chile,
y Juan C. Esguerra, presi-
dente del Comité Olímpico
de Chile.

El equipo de Chile pasará
por el Comité Olímpico
de Chile, Juan C. Es-
guerra, presidente del Comité
Olimpico de Chile, y Juan
C. Esguerra, presidente del
Comité Olímpico de Chile,
y Juan C. Esguerra, presi-
dente del Comité Olímpico
de Chile.

El equipo de Chile pasará
por el Comité Olímpico
de Chile, Juan C. Es-
guerra, presidente del Comité
Olimpico de Chile, y Juan
C. Esguerra, presidente del
Comité Olímpico de Chile,
y Juan C. Esguerra, presi-
dente del Comité Olímpico
de Chile.

El equipo de Chile pasará
por el Comité Olímpico
de Chile, Juan C. Es-
guerra, presidente del Comité
Olimpico de Chile, y Juan
C. Esguerra, presidente del
Comité Olímpico de Chile,
y Juan C. Esguerra, presi-
dente del Comité Olímpico
de Chile.

El equipo de Chile pasará
por el Comité Olímpico
de Chile, Juan C. Es-
guerra, presidente del Comité
Olimpico de Chile, y Juan
C. Esguerra, presidente del
Comité Olímpico de Chile,
y Juan C. Esguerra, presi-
dente del Comité Olímpico
de Chile.

El equipo de Chile pasará
por el Comité Olímpico
de Chile, Juan C. Es-
guerra, presidente del Comité
Olimpico de Chile, y Juan
C. Esguerra, presidente del
Comité Olímpico de Chile,
y Juan C. Esguerra, presi-
dente del Comité Olímpico
de Chile.

El equipo de Chile pasará
por el Comité Olímpico
de Chile, Juan C. Es-
guerra, presidente del Comité
Olimpico de Chile, y Juan
C. Esguerra, presidente del
Comité Olímpico de Chile,
y Juan C. Esguerra, presi-
dente del Comité Olímpico
de Chile.

El equipo de Chile pasará
por el Comité Olímpico
de Chile, Juan C. Es-
guerra, presidente del Comité
Olimpico de Chile, y Juan
C. Esguerra, presidente del
Comité Olímpico de Chile,
y Juan C. Esguerra, presi-
dente del Comité Olímpico
de Chile.

SINTESIS

• HOCKEY CESPED

Con la participación de
los equipos seleccionados
de Chile, Argentina, Perú,
Paraguay y Venezuela, se
iniciará el miércoles 30 del
presente, en las canchas de
los clubes Manquehue y
Country Club, el Primer
Campeonato Sudamericano
Adultos Varones de
Hockey Sobre Césped. El
evento es organizado por la
Federación de este deporte
que otorgará al vencedor el
trofeo Presidente de la Re-
pública.

• CICLETADA LABORAL

La cicletada "Turismo
Carretera" se correrá ma-
ñana — a partir de las 8.00
horas — con la participación
de aproximadamente 50 pe-
daleros pertenecientes a
Davis Autos. La competen-
cia saldrá desde Casa Blanca
y concluirá en Algarrobo,
con un recorrido de 45
kilómetros el que se hará en
tres etapas.

• ESTADIO ISRAELITA MACCABI

Con éxito deportivo y
cultural regresó la numero-
sa delegación macabea que
viajó a Mendoza en el clási-
co intercambio que man-
tienen desde hace años, las
mencionadas entidades chile-
nas y de la región cuyana.

La delegación chilena es-
taba integrada por jugado-
res de 9 a 16 años que ac-
tuaron en básquetbol, fút-
bol, vóleibol, tenis, tenis de
mesa, ajedrez, bridge, fút-
bol de salón, en varones,
damas. En el plano cultural
se presentó el grupo de te-
atro con la obra "Cuentos
de mi aldea". La represen-
tación chilena integrada por
140 personas la encabezó
Marcos Kaplun y fueron ob-
jetos de finas atenciones
del Club Israelita Maccabi
de Mendoza.

• "JUAN RAMSAY"

A todos los futbolistas
del círculo de antiguos de-
portistas se les recomienda
ponerse en comunicación
con la sede, San Camilo
340 o al fono 2222383 para
tratar diversos temas de im-
portancia para los jugado-
res, respecto a la previsión.
Con dos equipos se miden
mañana a las 14.30 horas
en el Hospital Trudeau.

• INAUGURACION TOR- NEO LOS HEROES

Esta tarde, a las 19.30 ho-
ras, en Almirante Barroso
06, sexto piso, se realizará
el acto inaugural del cam-
peonato de fútbol inter-
empresas, en el cual inter-
vendrán más de 80 equipos
provenientes de diferentes
empresas afiliadas a la Caja
de Compensación A.F. Los
Héroes.

• PARQUE O'HIGGINS

Para las 9.00 horas de
mañana en el interior del
Parque O'Higgins se reali-
zará la primera etapa del
Torneo de Cross Country y
Ciclismo para Todos que
organiza la Municipalidad
de Santiago. En el Cross
hay competencias para to-
das las series por edades y
se usa el circuito del Teatro
Griego. En ciclismo hay 10
series, incluidas las corres-
pondientes a seniors se dis-
putarán en la elipse.

• CADETES DE LA ANAF

Con encuentros para las
tres primeras series de la
categoría infantiles se juga-
rá mañana a partir de las
9.00 horas parte de la cuar-
ta fecha de la rueda inicial
del torneo de apertura del
fútbol de Cadetes de la
ANAF.

En el Estadio Quilín, cam-
po N° 1. Universidad de
Chile con Cobreloa, este úl-
timo uno de los punteros de

la segunda serie. N° 2,
Unión Española-Cobresal.
N° 3, O'Higgins-Palestino.
N° 4, Magallanes-Santiago
Morning. En el estadio Da-
vid Arellana, Colo Colo-
Audax Italiano. Todos los
encuentros son con segun-
da, tercera y primera infan-
til a las 9.00, 10.20 y 11.30
horas. Los punteros en las
respectivas series son: Pa-
lestino, Unión, Cobresal y
Colo Colo, con cuatro uni-
dades. Mientras que en ter-
cera, la Universidad de Chi-
le y Palestino, con seis pun-
tos, marchan en primer lu-
gar. En primera, Palestino y
Colo Colo abren la marcha
con 5 unidades. Tres juga-
dores de la serie juvenil no
podrán actuar por estar
suspendidos: Juan Maldona-
do, Colo Colo; Boris Va-
lenzuela, Palestino, y
Carlos Roa, Cobresal. El
resto de los encuentros de
la fecha se jugará el domi-
ngo.

• PROGRAMACION DEL RUGBY

Extensa es la programa-
ción de este deporte para el
fin de semana. Para maña-
na, en Country Club se mi-
de el dueño de casa con
Universidad Católica en pri-
mera y segunda división. En
el campo de La Dehesa se
miden Old Boys con Uni-
versidad de Santiago en pri-
mera y segunda serie. A las
14.00 horas. Mientras a las
20.00 horas se toparán Old
Boys con Stade Francais,
con segunda división. Mientras
que en Manquehue, desde las
16.00 horas, lo harán Cóndores
"A"-Córdones "B" en se-
gunda división.

Para el domingo en
Country Club, desde las
16.00 horas. COBS-
Universidad de Chile en pri-
mera y reservas. A las 15.00
horas se miden Country
con Universidad Católica en
segunda división.

Por el torneo interna-
cional "Jorge Godoy Ortiz"
en el Stade Francais, se mi-
den los defensores del ins-
tituto galo con los Tordos de
Mendoza, a las 16.30 horas.
Mientras que los conjuntos
viñamarinos de Old Macka-
yans y Valparaíso Sporting
Club se medirán en Mendo-
za y San Juan frente a las
representaciones locales.

• RAID RANCAGUA- SANTIAGO

Con salida a las 9.45 ho-
ras desde la Plaza de Los
Héroes de la ciudad de Ran-
cagua, y llegada a la elipse
del Parque O'Higgins alre-
dedor de las 16.15 horas, se
disputará una nueva ver-
sión de la carrera de resis-
tencia en patines entre am-
bas ciudades y organizada
por la Federación de este
deporte. La prueba, que
tiene un recorrido aproxi-
mado de 80 kilómetros, se
disputará en cinco etapas,
con bonificaciones para los
tres primeros de cada tra-
mo. Alrededor de 30 com-
petidores se han anotado.

CHILE PASO AL PRIMER LUGAR

La pareja local de Francisco Cortez-
Fernando Zemelman son ahora los
líderes del torneo sudamericano de
golf pre senior

El equipo de Chile pasó a
encabezar las posiciones del
Primer Campeonato Suda-
americano de Golf, para ma-
yores de 40 años, que se
juega en las canchas del
Country Club.

La pareja integrada por
Francisco Cortez y Fernando
Zemelman, completó 152
golpes, con lo cual al término
de los 36 hoyos, tiene un sco-
re de 305; segundo quedó
Venezuela, con 309 y, a con-
tinuación, Colombia, con 311
y Paraguay con 322.

Los mejores recorridos de
ayer a los 18 hoyos de la se-
gunda jornada, fueron el pe-

ruano Juan Pino, con 72 gol-
pes y el colombiano Fernan-
do Arriola, con 73.

El puntaje general es el si-
guiente:

Primero: Chile, 305 golpes
(153+152); segundo, Vene-
zuela, 309 golpes (149+160);
tercero, Colombia, 311
(161+150); cuarto, Perú,
313 (166+147); quinto Uru-
guay, 314 (166+147); sexto,
Argentina, 317 (158+159);
séptimo, Paraguay, 322
(158+164); octavo, Bolivia,
351 (171+180), y noveno,
Ecuador, 353 (169+184). La
tercera fecha se disputará es-
ta tarde y abriendo el torneo
de singles.

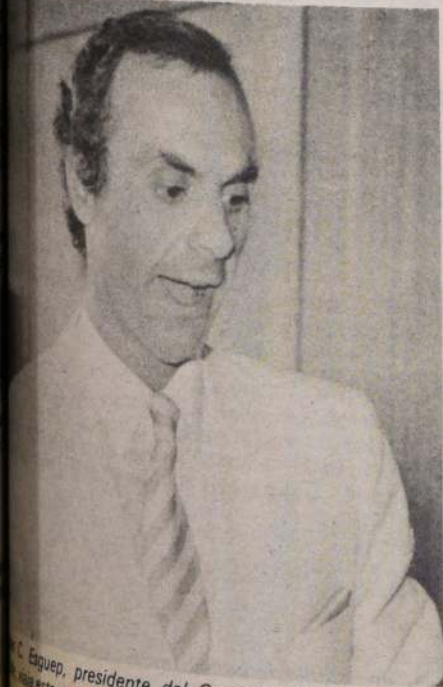

NOBLE GESTO DE JUAN GAC

El campeón chileno de
automovilismo y mejor de-
portista, Juan Gac Soto, do-
nó a la comuna de Pirque una
ambulancia que será destina-
da a la posta de primeros
auxilios local denominada "El
Principal". La entrega oficial
se efectuará a las 17.00 horas
de mañana en el mencionado
lugar con asistencia de auto-
ridades comunales.

Este gesto es muy propio
del citado volante que
siempre está presente en cru-
zadas solidarias y en favor de
la comunidad.

C. Esquerra, presidente del Comité Olímpico de Chile, viajó esta noche a Seúl.

Concurso N° 522		Guía Polla Gol de "La Nación"					Por Carlos Baeza Alborno					
PARTIDO	EQUIPO	PARTIDOS JUGADOS	CAMPANA			ULTIMO RESULTADO	RESULTADO 1ª RUEDA	PRONOSTICO DE CABA	LUGAR EN LA TABLA	PUNTAJE	CAPAC. OFENSIVA	CAPAC. DEFENSIVA
			TRIUNFOS	EMPATES	DERROTAS							
1	SAN LUIS	9	L 0 V 1	L 2 V 2	L 2 V 2	Rangers (0-0)	0	E	8°	6	7	14
	UNIV. CATOLICA	9	L 3 V 1	L 1 V 0	L 1 V 3	Univ. de Chile (0-1)	2	V	5°	9	12	7
2	MAGALLANES	9	L 2 V 0	L 1 V 1	L 1 V 4	Dep. Iquique (1-1)	0	E	8°	6	9	12
	RANGERS	9	L 3 V 1	L 2 V 1	L 0 V 2	San Luis (0-0)	1		2°	11	11	11
3	COBRELOA	9	L 3 V 1	L 1 V 1	L 0 V 3	Cobresal (3-0)	0	L	4°	10	16	12
	DEP. IQUIQUE	9	L 3 V 1	L 1 V 2	L 1 V 1	Magallanes (1-1)	1		2°	11	17	12
4	UNIV. DE CHILE	9	L 3 V 4	L 1 V 1	L 0 V 0	Univ. Católica (1-0)	2	L	1°	16	18	7
	UNION CALERA	9	L 1 V 0	L 1 V 0	L 3 V 4	A. Italiano (1-3)	1		10°	3	10	21
5	COLO COLO	9	L 1 V 1	L 3 V 2	L 0 V 2	D. Concepción (0-0)	0	L	4°	9	8	6
	PALESTINO	9	L 1 V 0	L 2 V 3	L 2 V 1	Everton (1-2)	1		9°	7	15	18
6	DEP. SAN FELIPE	9	L 1 V 1	L 2 V 3	L 1 V 1	Huachipato (0-0)	0	L	4°	9	6	8
	DEP. CONCEPCION	9	L 1 V 0	L 4 V 1	L 0 V 3	Colo Colo (0-0)	1		9°	7	6	9
7	NAVAL	9	L 2 V 0	L 1 V 3	L 1 V 2	Cobreandino (0-0)	1	L	7°	8	11	11
	HUACHIPATO	9	L 3 V 1	L 1 V 3	L 1 V 0	San Felipe (0-0)	2	E	1°	12	16	7
8	FERNANDEZ VIAL	9	L 1 V 1	L 3 V 2	L 0 V 2	U. Española (2-0)	0	L	4°	9	7	6
	COBREANDINO	9	L 3 V 0	L 2 V 2	L 0 V 2	Naval (0-0)	0		3°	10	7	9
9	EVERTON	9	L 3 V 2	L 1 V 0	L 0 V 3	Palestino (2-1)	0	L	2°	11	11	10
	UNION ESPAÑOLA	9	L 2 V 0	L 2 V 2	L 1 V 2	Fdez. Vial (0-2)	2		7°	8	14	17
10	COQUIMBO UNIDO	9	L 3 V 4	L 1 V 1	L 0 V 0	Dep. Arica (1-0)	1	L	1°	16	18	8
	S. WANDERERS	9	L 3 V 3	L 1 V 1	L 1 V 0	Lo Miranda (2-0)	0	E	2°	14	19	10
11	ANTOFAGASTA	9	L 3 V 0	L 0 V 2	L 1 V 3	Dep. Ovalle (1-0)	1	L	6°	8	8	13
	DEP. ARICA	9	L 1 V 2	L 2 V 0	L 1 V 3	Coquimbo (0-1)	1	E	6°	8	11	14
12	REG. ATACAMA	9	L 3 V 2	L 0 V 0	L 2 V 2	Stgo. Morning (4-0)	2	L	3°	10	22	12
	DEP. OVALLE	9	L 3 V 0	L 1 V 2	L 2 V 1	Antofagasta (0-1)	2		5°	9	16	11
13	QUINTERO UNIDO	9	L 0 V 0	L 1 V 2	L 3 V 3	D. La Serena (0-1)	1	L	10°	3	6	17
	STGO. MORNING	9	L 0 V 0	L 3 V 1	L 2 V 3	Reg. Atacama (0-4)	1		9°	4	5	20

LA QUE GANO
CONCURSO N° 522

N°	L	LOCALES	E	VISITAS	V
1	X	UNIV. CATOLICA	UNIV. DE CHILE	X	
2	X	AUDAX ITALIANO	UNION LA CALERA		X
3	X	COBRELOA	COBRESAL		
4	X	MAGALLANES	DEP. IQUIQUE		
5	X	SAN LUIS	RANGERS		
6	X	PALESTINO	EVERTON		
7	X	FERNANDEZ VIAL	UNION ESPAÑOLA		
8	X	NAVAL	COBREANDINO		
9	X	DEP. SAN FELIPE	HUACHIPATO		
10	X	COLO COLO	DEP. CONCEPCION		
11	X	COQUIMBO UNIDO	DEP. ARICA		
12	X	DEP. ANTOFAGASTA	DEP. OVALLE		
13	X	STGO. WANDERERS	LO MIRANDA		

LA NUESTRA
CONCURSO N° 522

N°	L	LOCALES	E	VISITAS	V
1	X	SAN LUIS	UNIV. CATOLICA	X	
2	X	MAGALLANES	RANGERS		X
3	X	COBRELOA	DEP. IQUIQUE		
4	X	UNIV. DE CHILE	UNION LA CALERA		
5	X	COLO COLO	PALESTINO		
6	X	DEP. SAN FELIPE	DEP. CONCEPCION		
7	X	NAVAL	HUACHIPATO		
8	X	FERNANDEZ VIAL	COBREANDINO		
9	X	EVERTON	UNION ESPAÑOLA		
10	X	COQUIMBO UNIDO	STGO. WANDERERS		
11	X	DEP. ANTOFAGASTA	DEP. ARICA		
12	X	REG. ATACAMA	DEP. OVALLE		
13	X	QUINTERO UNIDO	STGO. MORNING		

LOS QUE NO JUEGAN

☐ Expulsados y tarjetas amarillas

Es interesante recordarles a los amigos "goleadores", los que fueron expulsados en la fecha de la primera rueda del fútbol rentado, de apertura, los que no podrán jugar esta mañana por sus respectivos elencos. Sólo los que participan en el concurso N° 522 de Pronósticos Deportivos de Polla gol.

PRIMERA DIVISION

PENDIENTE: Con 1 partido: Franklin Lobos de Deportes Iquique.
CUMPLIERON CASTIGOS: Hernán Cortés A. Italiano y Carlos Jeria de Deportes San Felipe.

SEGUNDA DIVISION

EXPULSADO: Luis Valenzuela de Deportes Ovalle.
PENDIENTE: Con 1 partido: Willy Gómez de Deportes Antofagasta.
CUMPLIO CASTIGO: Wilfredo Cabrera de Deportes Ovalle.
TARJETAS AMARILLAS: Juan Vespertino de Quintero Unido.



Franklin Lobos mediocampista de Deportes Iquique

clasificados

AGUSTINAS 1269 • CASILLA 81 • D • FONO 6982222

PRIMER Juzgado concedió posesión efectiva María Sánchez Dittborn, para María Montenegro Sánchez. Practicará secretaría inventario solemne veintidós abril 1986, quince horas. 18-19-21

PRIMER Juzgado concedió posesión efectiva Orlando Valencia Chistarelli, para Carmen, María y Orlando Valencia Celis sin perjuicio derechos Carmen Celis Meléndez. Practicará secretaría inventario solemne veintidós abril 1986, 15 horas. 18-19-21

PRIMER Juzgado concedió posesión efectiva María Aiello Goya, para Gisela y Lilian Mohn Aiello. 18-19-21

PRIMER Juzgado Civil Santiago. Practicará secretaría inventario solemne y tasación bienes sociedad conyugal Sergio de la Barra Marchant y María Martín Rubbiero, veintidós abril 1986, 15 horas. Notifico a cónyuges mencionados y terceros interesados. Secretaría. 18-19-21

PRIMER Juzgado. Posesión efectiva Tamar Izam Curi, practicaré secretaría ampliación inventario solemne veintidós abril 1986, 15 horas. 18-19-21

PRIMER Juzgado concedió posesión efectiva Albertina Vázquez Soto, para Gladys, Isolda, Jorge, Jaime y Roberto Canales Vázquez, sin perjuicio derechos Jorge Canales Canales. Ley 16.271 art. 33. 18-19

PRIMER Juzgado concedió posesión efectiva Hernán Jiménez Monroy, para Carmen, Luis, Héctor y José Jiménez Núñez, sin perjuicio derechos María Núñez Vargas. Ley 16.271 art. 33. 18-19

PRIMER Juzgado concedió posesión efectiva Hernán Jiménez Monroy, para Carmen, Luis, Héctor y José Jiménez Núñez, sin perjuicio derechos María Núñez Vargas. Ley 16.271 art. 33. 18-19

TERCER Juzgado Civil Santiago concedió posesión efectiva Juan Hur Orellana Ortega para hijos legítimos Teresa Betsabé y Juan Eduardo Orellana Vergara, sin perjuicio derechos cónyuge Marta Teresa Vergara Galaz. Ley 16.271. 18-19

ORDEN no pago por robo cheque serie BI N° 264237, Banco Santiago - Manuel Montt. 16-17-18

JUZGADO de Letras de Talagante. Cítase a audiencia para el día 18 de abril de 1986 a las 9 horas, a los parientes de la menor Juana Andrea Espinoza Pontigo. Causa rol N° 5177. Designación de Curador General. María Soledad Espina Otero, Secretaria Titular. 17-18-19

EXTRACTO: Segundo Juzgado Civil Santiago. Concedió posesión efectiva, herencia intestada de Pedro Petković Soric o Soril, con beneficio de inventario a sus hijos legítimos Pedro Jerónimo, Juan Vladimir y Yubica Rosa Petkovic Paniagua sin perjuicio derechos cónyuge sobreviviente Rosa Paniagua Paniagua. Se hará inventario el 21 de abril a las 15 hrs. Secretaria. 16-17-18

SE ha dado orden de no pago por extravío de cheque serie 01 N° 198877 del Banco The

Hongkong and Shanghai Banking Corp., Cta. Cte. N° 01-006642-01 de Hernán Errázuriz Talavera, extendido el 4 de abril de 1986, a la orden de don Jorge Pizarro, por \$ 235.000.- De conformidad a la ley el citado cheque no será pagado por haberse dado el aviso correspondiente. 16-17-18

POR hurto queda nulo cheque serie A-18, N° 0213721, por valor \$ 18.000 del Centrobanco, Suc. 21 de Mayo, Cta. Cte. 18.00394-5. 17-18-19

SEPTIMO Civil Santiago concedió posesión efectiva de José Díaz Cisternas a Lastenia Lutzgarda Vargas. Inventario practicaré 21 abril, 17 horas. 17-18-19

PRIMER Juzgado concedió posesión efectiva Julio Greve Stober para María y Cecilia Greve Salinas sin perjuicio derechos Adriana Salinas Venegas. 17-18-19

PRIMER Juzgado concedió posesión efectiva María González para Bonifacio y Héctor Clavero González, sin perjuicio derechos Bonifacio Clavero Rojas. 17-18-19

PRIMER Juzgado concedió posesión efectiva Alfredo Moya Donoso para Alfredo y María Moya Bravo sin perjuicio derechos Delfa Bravo Vargas. 17-18-19

PRIMER Juzgado concedió posesión efectiva Estanislao Ramírez Gutiérrez para Magdalena Orellana Muñoz, sin perjuicio derechos como cónyuge. 17-18-19

TERCER Juzgado Civil Santiago concedió posesión efectiva Eduardo Estrada Leigh para hijos legítimos Teresa Adriana y Eduardo Gregorio Estrada Fenieux, sin perjuicio derechos cónyuge Adriana Coralía Fenieux Berho. 17-18-19

TERCER Juzgado Civil Santiago concedió posesión efectiva René González Maturana para madre legítima Sofía Maturana o Sofía Maturana Martínez. Ley 16.271. 17-18

TERCER Juzgado Civil Santiago concedió posesión efectiva Manuel Jesús Fernández Fernández para hijos legítimos José Manuel; María Fernanda; y Ana Luisa Fernández Vallejos sin perjuicio derechos cónyuge María Lucía Vallejos Pérez. Ley 16.271. 17-18

PRIMER Juzgado concedió posesión efectiva Flora Lira Gómez para Marcelo Moukartzel Lira. Ley 16.271, artículo 33. 17-18

POR robo anúlense cheques Banco Sud Americano, Central. Cuenta 71-02248-04. Serie OCA 008911270 hasta 008911275. 17-18-19

QUINTO Juzgado, concedió posesión efectiva de María Graciela Guerrero Vargas, a sus hijos legítimos Norma Graciela, Juan Antonio y Héctor

Eduardo, todos de apellidos Fariás Guerrero. Santiago, 14 de abril de 1986. 16-17-18

POR extravío queda nulo cheque serie DC, N° 0020949 Cta. Cte. N° 7203475-2 del Banco Concepción Iquique. 16-17-18

NULO por extravío cheque N° 2615959, de la Cta. Cte. 10168176 del Bco. Crédito e Inversiones. 17-18-19

POR extravío queda nulo cheque N° 1478616 Banco Español Chile por \$ 14.233 cuenta corriente 00-0861014-2 a nombre de Comercial Río Laja Ltda. 16-17-18

I. MUNICIPALIDAD de Santiago, Dec. Secc 2°. N° 412, del 18.3.86, Decreto: 1° Notifícase a doña Celia Spector Goldemberg, en su calidad de propietaria del inmueble ubicado en calle General Jarpa N° 1017-1019, que antes de treinta días y previo permiso municipal deberá proceder a la demolición total del mismo, en atención a su grave estado estructural, de conformidad a lo dispuesto en el artículo 148 y siguientes de la Ley General de Urbanismo y Construcciones. 2° La notificación de este decreto se efectuará, asimismo, a los arrendatarios u ocupantes del mismo, si los hubiere. 3° La desocupación del inmueble será de la exclusiva responsabilidad de la propietaria. 4° Asimismo, la propietaria deberá proceder a la desratización del predio, a través de una firma autorizada por el Ministerio de Salud. 5° La propietaria, asesorada por profesional idóneo, deberá adoptar las medidas precautorias para garantizar la seguridad de los inmuebles vecinos. 6° Efectuada la demolición, la propietaria, de inmediato, deberá construir cerco exterior reglamentario, previo permiso municipal. 7° Si en el plazo señalado no se diere cumplimiento a lo ordenado, facultase al Departamento de Obras Municipales para efectuar los denuncios que sean necesarios ante el Juzgado de Policía Local correspondiente, hasta que la propietaria realice dicha demolición, de conformidad a lo establecido en el artículo 81 de la Ley General de Urbanismo y Construcciones. 8° En atención a que se desconoce el domicilio de la propietaria, publíquese el presente decreto tres veces en un periódico de la ciudad, de conformidad a lo establecido en el artículo 151 de la Ley General de Urbanismo y Construcciones. — EL ALCALDE. 18-21-22

SEPTIMO Juzgado Civil Santiago rol 1874-V concedió posesión efectiva José Arzola Soto y Zoraida Aída Hartley Gajardo, a sus hijos Gloria Francisca, Gustavo René, y José Ricardo, todos Arzola Hartley. — Secretaria. 16-17-18

NULOS por extravío títulos N°s. 1416-1417 por 3.925 acciones a nombre de Silvia Menassa de Sarquis y título N° 1491 por 491 acciones a nombre de Jorge Sarquis Nasim, de S.A. Alwatan Cía. Seguros Generales. 17-18-19

QUEDAN nulos por extravío los títulos CAR a nombre de Instituto Chileno Norteamericano de Cultura: 69.123.104.512.000-02; 69.123.104.512.100-08; 69.123.104.512.200-03; 69.123.104.512.300-09; 69.123.104.512.400-04; 69.125.104.560.200-07; 69.125.104.560.300-02; 69.125.104.560.400-08; 69.125.104.560.500-03; 69.125.104.560.600-09; 69.125.104.560.700-04; 69.125.104.560.800-10; 69.125.104.560.900-05; 69.125.104.561.000-02. 17-18-21

EXTRACTO.- Primer Juzgado Civil de San Bernardo. Por resolución del 26 de noviembre de 1985 se concedió posesión efectiva bienes quedados fallecimiento Arturo Segundo Vera Lillo a sus hijas Margarita Ester, Arturo Ricardo, René Avelino, Elías Nicanor y Nilia Eliana todos de apellidos Vera Aguirre y sin perjuicio derechos cónyuge sobreviviente Nilia Ignacia Aguirre Mirandé. 16-17-18

POR extravío quedan nulas boletas del N° 1 al 700.- 1 libro de compra-venta y facturas de proveedores Dic. 83 Hernán López Pérez, Angamos s/n° San Antonio Rut: 8.142.725-9. 16-17-18

SE extravío subsidio habitacional serie H.A. N° 14766 correspondiente a 180 U.F. 16-17-18

POR extravío queda nulo cheque serie B-86 N° 0266438 Bco. de Crédito. 16-17-18

POR extravío queda nulo certificado de subsidio serie K N° 14675 - Año 1985. 17-18-19

NULOS cheques talonarios al 2874551 Banco Estado central por fraude. 16-17-18

POR extravío quedan nulas facturas del N° 0001 al 100 Andrés Hasard Aguilera Rut: 2558.170-9. 16-17-18

NULO por extravío libreta de ahorro N° 10-00-3012855-9 del Bco. Español Chile Ofc. central. 16-17-18

EXTRACTO. Ante Décimo Noveno Juzgado Civil Santiago, presentose Lucrecia Jaramillo Maye, labores de casa, domiciliada Bombero Ossa

1010, oficina 904, solicitando de acuerdo al artículo 2° inciso 1° y 2° del Decreto Ley 2695, de 1979, se ordene al Conservador de Bienes Raíces de Santiago, inscriba a su nombre la propiedad situada esquina de las calles Navidad y Rupango, específicamente Navidad 1399, que ocupa por más de 20 años, cuyos deslindes son: Norte, 10.50 metros con parte sitio 22; Sur, 10.50 metros con calle Navidad; Oriente, 20 metros con sitio 24; Poniente, 20 metros con calle Rupango, Comuna Conchalí. Primer otroso, publicación por avisos; segundo otroso, información sumaria; tercer otroso, documentos; cuarto otroso, patrocinio y poder. Tribunal proveyó 31 enero 1986: a lo principal, se resolverá; primer otroso, publíquese; segundo otroso, recíbase; tercer otroso, hágase constar documentos; cuarto otroso, téngase presente. Rol 15.610-86. Emma Díaz Yévenes, Juez Titular.- Hilda Villafaena Leyton, Secretaria. La Secretaria. 18

NULAS extravío guías despacho N° 011-020. Timbradas sin emitir. Nombre: José Leonidas Muñoz Guzmán. Rut: 4.316.018-4. Llahuamavi-da, San Carlos. 18-19-20

POR extravío queda nulo cheque N° 0281-250, serie C-10, cuenta corriente N° 01-00195-7 Banco del Desarrollo, perteneciente a Zuonimir Iván Dra-zic Alarcón. 18-19-20

2 CITACIONES

COOPERATIVA de Viviendas y Servicios Habitacionales Ministerio de Obras Públicas COVIMOP Limitada. Cítase a Junta General Ordinaria de Socios, para el lunes 28 de abril 1986, a las 18.30 horas en primera citación y las 19 horas en segunda citación, en calle Dieciocho N° 246, Santiago. Tabla: 1.- Lectura de acta anterior; 2.- Memoria del Consejo de Administración; 3.- Balance General 1985; 4.- Elección parcial de Directores; 5.- Ratificar acuerdo de cesión áreas verdes; 6.- Varios. — Consejo de Administración. 17-18

CITASE a Junta General Ordinaria de Socios de la Corporación Institución Educacional Residencia Universitaria Femenina a realizarse el día sábado 19 de abril de 1986, a las 16 hrs., en Isabel la Católica N° 745.- Tabla: Memoria y Balance anual. Varios. 16-17-18

COOPERATIVA de Ahorro San Juan Bosco Ltda. cita a reunión general ordinaria el 26 de abril de 1986 en Celia Zegers N° 10 a las 18 hrs. en primera y 18.30 hrs., segunda citación. Tabla: lectura acta anterior; memoria anual; aprobación balance 1985; elección de directorio y varios. El Consejo. 18-19-20

URGENTE NECESITO ASESORA
Puertas adentro
llamar al
Fono 6982222
Anexo 212
Sra. Carmen

ENFERMEDADES
INFECCIOSAS - VENEREOLOGIA
PEDIR HORA AL TELEFONO. 2228677
METRO U.C.

2 CITACIONES

INDUSTRIA Corchera S.A. (Sociedad Anónima Cerrada). Por acuerdo del Directorio, citase a Junta General Ordinaria de Accionistas para el día 28 de abril de 1986 a las 13.00 hrs. en las oficinas de la Sociedad ubicadas en calle Jorge Cáceres 220, Santiago, con el objeto de someter a su consideración la Memoria, el Balance General y las Cuentas de Resultado correspondientes al Ejercicio comprendido entre el 1° de enero y el 31 de diciembre de 1985, y demás materias de competencia de la Junta Ordinaria. El Presidente.

9-14-18

INDUSTRIA Optica Rodenstock-Chile S.A. (Sociedad Anónima Cerrada). Junta General Ordinaria de Accionistas. Conforme al acuerdo del Directorio de fecha 4 de abril de 1986, se cita a los señores accionistas a Junta General Ordinaria de Accionistas a efectuarse el día 30 de abril de 1986, a las 12 horas, en las oficinas de Avda. Beaucheff N° 1581, Santiago. El Presidente.

17-18-19

COMERCIAL Nacional S.A. CONAL. Junta General Ordinaria de Accionistas. Por acuerdo de Directorio citase a Junta General Ordinaria de Accionistas de la Sociedad, para el día 29 de abril de 1986 a las 12.00 horas, a celebrarse en San Antonio N° 477, comuna de Santiago, con el objeto de pronunciarse sobre lo siguiente: 1° Aprobación de Balance General, Estado de Resultado y Memoria Anual de Directorio, respecto del ejercicio terminado al 31 de diciembre de 1985. 2° Elegir nuevo Directorio. 3° Designar Auditores Externos. 4° Otras materias de interés social de competencia de esta Junta. Tendrán derecho a participar en esta Junta y ejercer sus derechos a voz y voto, los accionistas cuyas acciones se encuentren inscritas en el Registro de Accionistas con cinco días de anticipación a la fecha de celebración de la Junta. La calificación de poderes se efectuará el día de la reunión. Se informa a los señores

res accionistas que con motivo de haber sido calificado como Sociedad Anónima Cerrada, no se enviará memoria anual y Balance, como así también, no se efectuará la publicación de los Estados Financieros, los que están a disposición de los señores accionistas en el domicilio de la Sociedad, calle Vicuña Mackenna N° 3, Departamento 706. El Presidente.

18-19-20

INDUSTRIA Metalúrgica Hoyos y Mendicutte S.A. Junta General Ordinaria de Accionistas. Por acuerdo de Directorio citase a los accionistas de la sociedad a Junta General Ordinaria de Accionistas para el día 21 de abril 1986, a las 19 horas, que se efectuará en Huérfanos 812, Of. 409, a fin de conocer y pronunciarse sobre: a) Memoria, Balance y distribución de utilidades del ejercicio terminado el 31 de diciembre 1985; b) Remuneración del Directorio; c) Designación de Inspectores de Cuentas titulares y suplentes; d) Otras materias de interés social o de competencia de la Junta, Junta General Extraordinaria de Accionistas. Por acuerdo del Directorio citase a los accionistas de la sociedad anónima a Junta General Extraordinaria de Accionistas que se verificará a continuación de la Junta Ordinaria convocada precedentemente, en el mismo lugar y fecha fijados, con el fin de someter a consideración de accionistas las siguientes materias: a) Reemplazo total de los Estatutos Sociales, adoptando un texto nuevo íntegro de acuerdo a la Ley 18.046, lo que implicará modificar y/o sustituir y/o suprimir una o más de las disposiciones estatutarias, y añadir otras nuevas, y en especial, las relativas a la duración de la sociedad y su prórroga, y disolución anticipada; acciones y títulos de ellas, transferencia, transmisión y adjudicación de acciones; extravío, hurto e inutilización de los títulos; comunidad sobre acciones; remuneración de Directorio y período de duración; requisitos e inhabilidades para ser Director, elecciones, caducidad en el cargo de Directores, quórum de funcionamiento y de votación del Directorio, mesa del

Directorio, deliberaciones y voto en el Directorio; Presidente y Vice Presidente y sus atribuciones y reemplazos; Gerente General, Gerentes y sus atribuciones; responsabilidades, deberes y prohibiciones de los Directores y Gerentes; Juntas Generales de Accionistas; época de celebración de las Juntas; aviso de citación, quórum de constitución y mayorías para tomar acuerdos en Junta; materias a tratar en ellas; representación en Juntas; materias de competencia de Juntas; normas sobre fiscalizadores de la administración; balances; distribución de utilidades; dividendos; disolución y liquidación de la sociedad; comisión liquidadora sus atribuciones y remuneraciones; jurisdicción y arbitraje y cualquiera norma estatutaria que la Junta estime oportuno; b) Modificación y/o supresión y/o sustitución de la totalidad de los artículos permanentes y transitorios, modificar su actual división en títulos y en el rubro de ellos; c) Fijar el texto refundido de los Estatutos que contengan las modificaciones que se acuerden en la Junta, adoptando todos los acuerdos necesarios para su legalización; d) Determinación del diario del domicilio social para los efectos del artículo 59 de la Ley 18.046. Cierre del Registro. El Registro de Accionistas permanecerá cerrado desde el día 15 al 21 de abril 1986, ambas fechas inclusive.

4-14-18

INDUSTRIA Corchera S.A. (Sociedad Anónima Cerrada). Por acuerdo del Directorio, citase a Junta General Ordinaria de Accionistas para el día 28 de abril de 1986 a las 13.00 hrs. en las oficinas de la Sociedad ubicadas en calle Jorge Cáceres 220, Santiago, con el objeto de someter a su consideración la Memoria y Balance General y las Cuentas de Resultado correspondientes al Ejercicio comprendido entre el 1° de enero y el 31 de diciembre de 1985, y demás materias de competencia de la Junta Ordinaria. Tendrán derecho a participar en dicha Junta Ordinaria los titulares de acciones inscritas en el Registro de Accionistas con 5 días de anticipación a aquel en que haya de celebrarse dicha Junta. La calificación de poderes, si procediere, se efectuará al iniciarse la Junta. El Presidente.

10-14-18

CITACION. Por acuerdo del Consejo de Administración de Casascoop Ltda., se cita a reunión de Asamblea de los siguientes programas: Programa: Alameda N° 1-II Etapa, Fecha Asamblea: 05 mayo 1986; Aspirantes con Libreta, 06 mayo 1986; Aspirantes San Fernando, 07 mayo 1986; Aspirantes con Contrato de Ahorro en CASASCOOP, 08 mayo 1986; Socios Subsidados, 09 Mayo 1986; Alameda N° 3, 12 mayo 1986; Socios Serie A, 13 mayo 1986; Socios Serie B, 14 mayo 1986; Tabla. 1.- Lectura acta anterior, Asamblea Anual. 2.- Informar sobre el tema a tratar en la próxima Junta General Extraordinaria de Socios. 3.- Asuntos varios. Todas las reuniones se efectuarán en la sede de la Cooperativa, Monjitas N° 636, Santiago, a las 18.30 horas en primera citación y a las 19.00 horas en segunda citación. El Presidente.

18

3 REMATES

REMATE: Ante el Quinto Juzgado Civil Santiago, expedien-

te "Banco Osoro y La Unión con Barrientos, José M.", Rol 2835-85, se rematará 9 mayo de 1986, 16.00 horas, departamento N° 413, 4to. piso, block N° 13, manzana A, con acceso por Calle Uno N° 1343 interior, Nuñoa, inscrita a fs. 53.169 N° 67.570 Registro Propiedad año 1981, Conservador Bienes raíces Santiago. Posturas mínimas \$ 4.000.000.- Pago contado dentro tercer día hábil siguiente subasta, interesados deberán rendir caución equivalente al 10% mínimo, en vale vista o depósito bancario a la orden del Tribunal. Antecedentes en Secretaría. Secretaria.

17-18-19-20

REMATE Vigésimo Tercer Juzgado Civil de Santiago, Agustinas N° 1127, 2° piso, se rematará el día 12 de mayo de 1986 a las 16.00 horas.- inmueble ubicado en calle Antonio Varas 2990 esquina Diagonal Oriente, actualmente con N° 1530 de la última calle, departamento 43, piso 4° inscrito a fs. 16.576 N° 19.891 del año 1975 en el Registro de Propiedades del Conservador de Bienes Raíces de Santiago. Mínimo para la subasta será de UF 2098,4. Para tener derecho a hacer posturas, subasta interesados deberán presentar vale vista, consignación en la cuenta corriente del Tribunal por equivalente 10% mínimo fijado. Bases demás antecedentes expediente Rol 1768-85, caratulado "Asociación Nacional de Ahorro y Préstamo con Ardiles Godoy Gloria". Requerimiento. Secretaria.

17-19-19-20

REMATE: Warrants Chile S.A., en cumplimiento de las instrucciones impartidas por la Financiera Davens S.A., Santiago y, a lo dispuesto en la Ley N° 3.896, ha ordenado rematar al mejor postor, la siguiente garantía: 01 Diferencial solo, importado, nuevo, Scania; 04 masas, importadas, nuevas, Scania; 01 Carcaza de Diferencial, importada, usada, Scania; 02 cajas de Cambio BR-116, Importadas, usadas, Scania; 01 caja de Cambio F-7.000, importada, usada, Scania; 01 culata con válvulas y resortes, importada, usada, Scania; 01 cardán corto, completo con cruzetas, importado, usado, Scania; 01 tren delantero, completo, importado, usado, Scania; 02 mangas de diferencial, importadas, nuevas, M. Deutz; 02 ejes reductores, importados, nuevos, M. Deutz; 12 neumáticos radiales, 1.100 x 20, set completo, importados, nuevos, Ohtsu. Estas mercaderías fueron depositadas por Comercial y Automotora del Sur S.A., "COMASUR", según Certificado de Depósito y vale de Prenda N° 3817, emitidos el 29 de agosto de 1985. El remate se efectuará el día 24 de abril de 1986, a las 11.00 horas, en calle Serrano N° 880, Pudahuel, Santiago, por el Martillero Público señor Carlos Schmidt Vouriot (R.N.M. 33). Santiago, Abril de 1986.

17-18

REMATE.- 25° Juzgado Civil Santiago.- Se rematará día 7 mayo a las 16.30 horas, secretaria tribunal, los siguientes inmuebles A) inmueble de Avda. Apoquindo 3924, que corresponde al lote dos del plano loteo respectivo de la comuna de Las Condes, inscrito a fs. 43.442 N° 55.946, Registro Propiedades Conservador Bienes Raíces Stgo. año 1981; B) inmueble de Avda. Apoquindo N° 3990, actualmente signado con el N° 3900, que corresponde al sitio 29 manzana C, plano loteo del 1er. sector del fundo San Luis, comu-

na Las Condes, inscrito a fs. 4.341 N° 55.945 año 1981, Conservador B. Raíces Stgo. 1981; C) inmueble ubicado en Las Torcazas N° 16, Las Condes, inscrito a fs. 43.442 vta. N° 55.947 Registro Propiedades Conservador B. Raíces Stgo. año 1981.- Todas las propiedades se rematarán en un sólo lote, con un mínimo total para todas de \$ 12.317.009.- Interesados deberán acompañar vale vista orden tribunal o debidamente endosado por la suma equivalente al 10% del mínimo fijado.- Gastos generales cargo subastador, bases y demás antecedentes juicio "Inmobiliaria Santa Magdalena Ltda.", rol 4731-84.- Quiebra.- La Secretaria.-

16-17-18-19

REMATE. Vigésimo Juzgado Civil Santiago, Agustinas 1127, 2° piso, se rematará el 30 de abril de 1986 a las 16 horas, propiedad ubicada en departamento de San Antonio, comuna Cartagena, Avenida Central N° 24, correspondiente sitio N° 1 de la manzana 36 de la Población Balneario San Sebastián, inscrita a Fs. 862, N° 972, Registro de Propiedad Conservador de Bienes Raíces San Antonio de 1976. Mínimo subasta \$ 546.998. Interesados deberán acompañar boleto de consignación o vale vista a nombre del tribunal o dinero efectivo equivalente al 10% mínimo fijado, demás bases y antecedentes expediente Tashima Rebolledo Mario con Parra Miquel Raúl y otra. Rol 28.400.- Secretaria.

14-15-16-17

REMATE: Warrants Chile S.A., en cumplimiento de las instrucciones impartidas por la Financiera Davens S.A., Santiago y, a lo dispuesto en la Ley N° 3.896, ha ordenado rematar al mejor postor, la siguiente garantía: 01 Diferencial solo, importado, nuevo, Scania; 04 masas, importadas, nuevas, Scania; 01 Carcaza de Diferencial, importada, usada, Scania; 02 cajas de Cambio BR-116, Importadas, usadas, Scania; 01 caja de cambio F-7.000 importada, usada Scania; 01 culata con válvulas y resortes, importada, usada, Scania; 01 cardán corto, completo con cruzetas, importado, usado, Scania; 01 tren delantero, completo, importado, usado, Scania; 02 mangas de diferencial, importadas, nuevas, M. Deutz; 02 ejes reductores, importados, nuevos, M. Deutz; 12 neumáticos radiales, 1.100 x 20, set completo, importados, nuevos, Ohtsu. Estas mercaderías fueron depositadas por Comercial y Automotora del Sur S.A., "COMASUR", según Certificado de Depósito y vale de Prenda N° 3817, emitidos el 29 de agosto de 1985. El remate se efectuará el día 24 de abril de 1986, a las 11.00 horas, en calle Serrano N° 880, Pudahuel, Santiago, por el Martillero Público señor Carlos Schmidt Vouriot (R.N.M. 33). Santiago, Abril de 1986.

18-19

4 PROPIEDADES COMPRAN-VENDEN

SE vende casa en Cañete 2055 (por Independencia) \$ 3.000.000. Tratar en la misma dirección.

18-19-20

9 ARRIENDOS OFRECEN

SE arrienda depto. para matrimonio solo. Las Rejas Sur N° 658 (a dos cuadras del Metro).

11 OCUPACIONES OFRECEN

NECESITO empleado adentro, 3 años, 14 libreta. Fono 71840.

NECESITO señora para parvulos para año y medio, sólo días hábiles. Jorge Luis 986 301, Par. 32 de Gr. da. Tratar de 8 a 10 hrs.

17 ENSEÑANZA

CONCURSO.- Completo de francés en media. Requisito: Francés en la asignatura de Estado en la asignatura de Francés. Lico San Carlos Futrono rural, provincia Valdivia. Plazo para antecedentes: Hasta el 86.

MUNICIPALIDAD de tucche. Departamento de Educación. Concurso para proveer de docente en la asignatura de francés en la comuna de tucche, provincia Cardenal Caro. Lugar: Municipal F-34. Lico. Horas: 18 horas semanales. Enviar curriculum vitae y antecedentes expediente Tashima Rebolledo Mario con Parra Miquel Raúl y otra. Rol 28.400.- Secretaria.

34 ACCIONES GRACIAS

ORACION. Escribe Tú que me acurda iluminas todos los que yo alcancé a ver que me das el día de perdónar y olvidar a los me hacen, que en tantos de mi vida alégo, yo quiero el diálogo agradecerte confirmar, una vez nunca quiero separarme por mayor que sea el material. Desé que todos mis seres queridos glotia perpetua. Gracias misericordia para con los míos. (La primera reza esta oración tres días. Dentro de los tres días, es canzada la gracia, por difícil que sea. Publica cuanto se reciba la gracia. Gracias por el favor M.S.R.

35 CITACION BOMBAS

OCTAVA Compañía de Beros de Santiago. "La es Fuerza". Cita a la 11a a reunión ordinaria para el día sábado 19 de abril, a las 21.00 horas, Informe Comisión de Libros y Cuentas, miento de Tesorería, diente al ler. Tramo 1986: Modificaciones de puesto del año 1986. de Voluntarios, y Secretario.

NOVENA Compañía de Beros "Deber y Altruismo". Cita a la Compañía para el día sábado 19 de abril, a las 16 horas, presente a las 16 horas, punto de reunión civil, punto de reunión civil. El ayudante.

SI UD. QUIERE A
LOS ANIMALES,
AYUDELOS HOY



Hazte socio:
Para que juntos luchemos
por la protección, amor y
respeto hacia los animales

SOCIEDAD PROTECTORA DE ANIMALES
"B. Vicuña Mackenna"
CLINICA VETERINARIA: LIBERTAD 1550
TELEFONO: 739141

AGENDA

por EDITH PHILLIPS

BALLET



Richard Cragun y Marcia Haydee, primeras figuras del ballet-comedia "LA FIERECILLA DOMADA".

derados una de las parejas más brillantes del mundo de la danza. Ellos fueron el motivo de inspiración para las coreografías que el inolvidable Cranko, creó para el Ballet de Stuttgart.

El vestuario de esta obra, una de las más entretenidas del repertorio balletístico y donde cada bailarín disfruta los momentos de interpretación, pertenece a la inglesa Elisabeth Dalton y consta con cien trajes de la época isabelina, conjugando con la escenografía, tratada al más puro estilo, que se realizaba para el Globe Theatre de Shakespeare.



Parte del elenco de la obra "COMO EN SANTIAGO", de Daniel Barros Grez.

"COMO EN SANTIAGO". Sala Camilo Henríquez, Amunátegui 31. — Hoy se realiza el primer estreno, Temporada 1986, de la Compañía de Teatro Itinerante, dependiente del Departamento de Extensión Cultural del Ministerio de Educación, con la presentación de la obra de Daniel Barros Grez "COMO EN SANTIAGO", dirigida por Eugenio Guzmán.

La obra es una deliciosa comedia costumbrista. Más

de alguien pensará que es una pieza "ñoña", añeja y pasada de moda, pero, queremos hacer presente, que la elección de esta comedia constituye un gran acierto, pues se revaloriza a Barros Grez, el verdadero fundador del teatro chileno y una especie de "soldado desconocido" para las nuevas generaciones. Aunque no hay constancia de la fecha exacta de su nacimiento, el padre Escudero, después de una acusosa revisión de documentos del archivo de la Parroquia de



PLASTICA

Con una magnífica muestra, la Galería de Arte Praxis, ha inaugurado una nueva sala en Avenida Suecia 0161 en la comuna de Providencia.

En esta sala se exhiben parte de las hermosas obras del artista norteamericano vecindado en Chile Thomas Daskam. Exponer sus pinturas constituye una verdadera hazaña, él ha accedido a mostrar parte de su obra con dificultad, pues es enemigo de las exposiciones. La última vez que expuso fue en 1979, cuando el Museo Nacional de Bellas Artes de Santiago montó una retrospectiva de las obras que había realizado desde que llegó a nuestro país en 1959.

Es una estupenda oportunidad para admirar la meticulosa y bella pintura de este artista cuyos cuadros están esparcidos tanto en coleccionistas chilenos como en colecciones de

Nueva York, Tokio, Londres y Berlín.

Thomas Daskam es muy conocido como fotógrafo, él realiza junto a Jürgen Rottmann un trabajo de in-

vestigación para la Revista del Domingo, suplemento del diario "El Mercurio".

A parte de la serie de mujeres de enigmáticas miradas, sus rincones san-

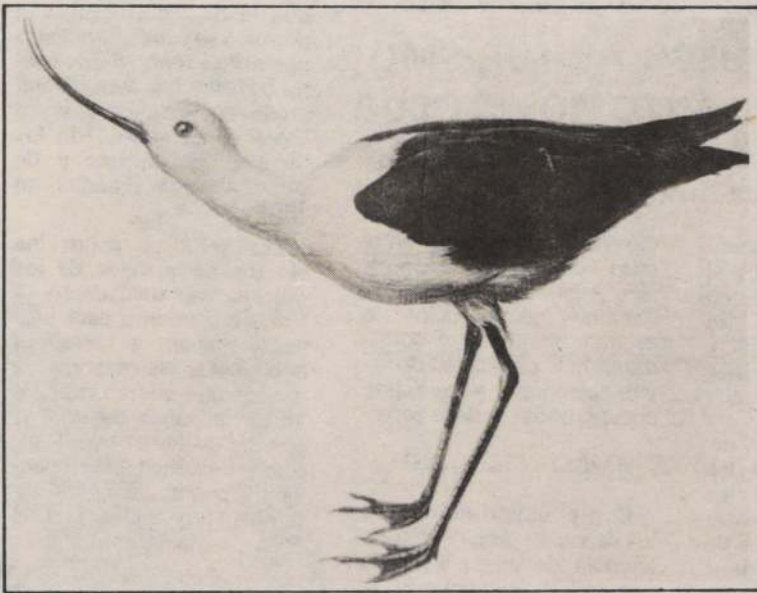

Caiti, ave chilena, pintura de Thomas Daskam.

TEATRO



usos y costumbres del 1880, años de esplendor del Santiago antiguo.

La acción se desarrolla en torno a una familia provinciana, de clase media, arribista, cuya única preocupación es imitar a la "high class" santiaguina.

Un gran elenco, en el que figuran Cecilia Cucurella, Adriano Castillo, Alejandro de Karzow, Mónica Jaramillo, María Angélica Arcos, Osvaldo Silva y Cristo Cucumides, entre otros, son los protagonistas de esta graciosa comedia de costumbres. Será un gran estreno con una breve temporada en Santiago ya que entre el 4 y 17 de mayo la Compañía de Teatro Itinerante, iniciará su primera gira, visitando las ciudades de Talca, Parral, Cauquenes y Linares.

CINE

compás de bailes populares, que empezaron el año 36. Son cuarenta años de la historia de Francia contados a través de cuatro



Escena de la película LE BAL de Ettore Scola.

bailes y un epílogo. Empieza con "El Último Baile", en la época del Frente Popular, continúa con "El Baile de la post-

guerra y de la liberación", en tercer lugar está "El Baile de la Guerra de Argel" para seguir con "El Baile de Comité de Empresa", finalizando con "El Baile de la Esperanza", donde algo se inicia mientras otras cosas terminan.

Ettore Scola se inspiró aparentemente en "Una cosita de nada", una creación colectiva, esa nueva forma de búsqueda teatral hecha en 1981 por el grupo El Teatro de Campagnol, dirigido por Jean-Claude Penchenat y con la cual saltaron súbitamente a la fama, enloqueciendo a los públicos de Francia, Italia y Estados Unidos.

El guión lo hicieron Scola, el creativo director italiano, los escenógrafos Ruggero Maccari y Furio Scarpelli en estrecha colaboración con Jean Claude Penchenat y en la película actuaron los mismos integrantes de El Teatro de Campagnol. Trabajo de equipo que dio por resultado este mágico y seductor filme, mudo en palabras, que gira en torno a mujeres solitarias de clase media, clase media baja y de los más diversos oficios, que concurren a la sala de baile huyendo de la cotidianidad y buscando comunicación con otros solitarios desconocidos, en un lenguaje

donde las palabras están de más.

CINEUC. — TEATRO DE LA UNIVERSIDAD CATOLICA. Jorge Washington 26, Plaza Nuñoa. Ciclo "SELECCION DE FESTIVALES CINEUC". Hoy 18 de abril y el 19, 20 y 21, en horarios de 21.30 horas, el viernes, sábado y domingo y 19.30 horas, el día lunes, se proyectará el filme del director Brian de Palma, gran realizador norteamericano CARACORTADA (Scarface). Esta es una película de 1983 que tiene como intérpretes a Al Pacino, Michelle Pfeiffer, Robert Loggia, Steven Bauer, Miriam Colon.



PUBLICIDAD Y MERCADO

114 LA NACION Santiago de Chile, Viernes 18 de Abril de 1986

VENEZUELA PROMOCIONA UN MAYOR INTERCAMBIO COMERCIAL CON CHILE

□ Personera de la embajada del gobierno de Caracas sostiene reuniones con productores de vinos

La embajada de Venezuela ha venido sosteniendo conversaciones con pequeños grupos de productores y de empresarios chilenos con el propósito de elaborar un plan de intercambio comercial que permita a ambos países estimular sus exportaciones. Ya un grupo de productores de vino a granel ha comenzado a dar los primeros pasos para ofrecer a Venezuela su producto.

Según información recogida de la Ministro Consejero de la Embajada de Venezuela y encargada de los asuntos comerciales de la misma, María del Valle Vásquez, existe en su país un buen mercado para colocar el vino de Chile y entiende ella que el ron venezolano elaborado a base de la caña de azúcar pudiera tener también un buen mercado en Chile.

Sería loable que este in-

tercambio comercial del sector privado se hiciera realidad en breve tiempo, en virtud de que tanto Chile como Venezuela necesitan intensificar su comercio, teniendo en cuenta —naturalmente— lo previsto en el marco de ALADI, SELA, CEPAL y otros organismos regionales.

A una pregunta nuestra de que si la baja del precio del petróleo crudo afecta notablemente la economía venezolana, la funcionaria diplomática respondió: en Primer lugar, lo que existe es una gran expectativa, porque aún no se sabe cuándo se estabilizará el precio del crudo, indudablemente hay una variante que tendremos que seguir. Sin embargo, puedo expresar que en los círculos económicos del país se comenta que nuestra economía crecerá en un 3% este año, a pesar de la baja de los precios petroleros, que trae consigo una merma de los ingresos petroleros que se calcula en unos 5 mil millones de dólares.

Puedo decirles que aunque la baja del precio del petróleo sea fuerte, nuestro gobierno estima que el gasto público no será disminuido en vista de que se usará el excedente de los recursos del tesoro y de otros ahorros creados en 1984 y 85.

Los temores sobre los efectos de la caída de los precios se trasladarán a 1987, por cuanto está proyectado para el presente año utilizar las reservas de divisas que suman más de 15 mil millones de dólares con los cuales se puede soportar un déficit en la balanza de pagos, estimándose también lograr un equilibrio en la cuenta corriente.

AMPLIA SERVICIOS

Con el objeto de ofrecer los servicios propios de una agencia de viajes en cada una de sus delegaciones, la organización automovilística extendió a su filial Auto Club Ltda. hacia las más importantes ciudades del país, tales como Concepción, Puerto Montt y Punta Arenas, desde 1979. La más reciente de estas filiales fue abierta en Iquique. Básicamente, al ejercer estas nuevas funciones entrega, tanto a los socios como a los que no lo son, servicios tales como la venta de pasajes aéreos nacionales e internacionales; participación en cruceros, barcos, excursiones y tours, tanto dentro como fuera del país.

Para el próximo viaje a Europa con extensión a Israel y las islas Griegas, el Automóvil Club de Chile está programando una salida especial, el día 14 de mayo, con la participación de una guía de amplia experiencia en el mercado del turismo.



Vinos chilenos, un gran atractivo para los venezolanos. Estos, a la vez, producen un ron de primerísima calidad.

FUERTE IMPULSO AL TURISMO INTERNO DEL AUTOMOVIL CLUB

□ Se promueven programas para el conocimiento de la Carretera Austral

Creando un fuerte incentivo al turismo interno, el Automóvil Club de Chile ha logrado convertirse en pionero de la organización y promoción de expediciones hacia la Carretera Austral y otros puntos del país.

El espíritu que dicha organización imprimió a los recorridos, permitió a los viajeros descubrir y explorar cada uno de los tramos de esa importante vía sureña.

En esta atractiva oportunidad de transitar a lo largo de Chile, los turistas utilizan su propio automóvil, contando con el apoyo del club en caso de producirse una emergencia o requerir el empleo de la grúa. La organización ofrece también a los interesados el asesoramiento de un guía turístico para la orientación durante el raid.

La promoción de esta modalidad en turismo interno constituye una de las tareas fundamentales de la institución, como lo establecen claramente sus estatutos, a través de la realización de este tipo de tours.

Así lo explicó Víctor Eyzaguirre, gerente de Auto Club Ltda., quien destacó asimismo que en general se ha incentivado el uso de las expediciones organizadas, aumentando de este modo el uso del automóvil. Aña-



Una recepción de especiales características se ofreció en el Sheraton San Cristóbal de la apertura en Sao Paulo del Mofarrej Sheraton Hotel. En la fotografía, en el centro, el gerente general del Sheraton; Arlindo Vianna Filho, agregado naval de la embajada de Brasil; Walter B. B. de Souza, presidente de South Pacific, y Gerd Borgsteep, gerente general de INGELSA.

CORPORACION SHERATON INAUGURA UN MODERNO HOTEL EN SAO PAULO

□ Ubicado en el más importante centro cívico y comercial de esa ciudad, dispone de 245 habitaciones y servicios de atención personalizada

Hombres de negocios y turistas de todo el mundo han hecho de sus preferencias el Mofarrej Sheraton Hotel, en Sao Paulo, cuando visitan Brasil. Dotado de todos los servicios que puedan exigir los de más refinado gusto, empezó a funcionar recientemente en su imponente edificio de la Avenida Paulista, corazón de la dirección comercial e industrial de la ciudad de Sao Paulo, centro cívico al cual converge, también, la principal actividad cultural brasileña.

Mofarrej Sheraton cuenta con 245 habitaciones de lujo, registración directa, concepto de towers y servicio personalizado, amén de la implementación de un aparataje que entrega toda clase de información al cliente y lo pone, en caso de requerirlo, en contacto con cualquier parte del mundo, algo siempre necesario e indispensable para el hombre de negocios de hoy.

El establecimiento dispone, además, de modernas instalaciones para el bienestar del huésped, como sistema de entretenimientos e informaciones computarizadas en la habitación. Varias piscinas y otros tantos restaurantes, de esmerada atención, son otros de los tantos servicios a disposición de los que allí llegan.

Se dispone, asimismo, con un exclusivo "butler service" —mayordomo— en cada piso, atento siempre las 24 horas del día.

Una colección de 1500 obras inéditas del famoso pintor Juárez Machado, especialmente creadas para el Mofarrej Sheraton, son parte importante del complemento artístico del establecimiento.

El Hotel Sheraton San Cristóbal, adheriéndose a este período inaugural, ofreció un cocktail a sus clientes relacionados con Brasil y agencias de viaje, donde entregó algunos antecedentes del nuevo hotel.

VACANTES EN ESPAÑA PARA EGRESADOS DE HOTELERÍA

□ Postulantes deben presentar sus antecedentes en SERNATUR

Dos egresados de Hotelería tendrán la oportunidad de trabajar en España durante un año. El ofrecimiento es de la empresa española Kurt Konrad y Cia S.A., que es propietaria de seis establecimientos de alojamiento ubicados en Santa Cruz de Tenerife, en las Islas Canarias.

El propietario de los establecimientos es Kurt Konrad, un chileno que desarrolla su actividad en la Madre Patria desde hace más de 15 años y al otorgar esta alternativa pide que los dos egresados se comprometan, ante notario, a volver a trabajar por lo menos durante dos años en Chile.

que tuvo su inauguración oficial el 15 de abril. Al mismo tiempo, se esta quinientos huéspedes que se han en Santiago, recibiendo llegada bebidas y sileñas.

En pleno centro de la Avenida Paulista, el imponente edificio del Mofarrej Sheraton inaugurado el 15 de abril.

De acuerdo a las cifras de Konrad, los postulantes deben ser de sexo masculino, entre 20 y 30 años, con buen dominio del idioma inglés. Las condiciones, según se informo, se pueden presentar hasta el 1° de mayo en SERNATUR, calle 1165. Allí se seleccionarán cuatro personas, para finalmente, el representante de Konrad en Chile, mine los dos favorecidos.

El ofrecimiento incluye firma de un contrato bajo por un año, con sueldo de sesenta mil mensuales.



LOGOTIPO DE VALPARAISO

Rodrigo Mizala S., publicista diseñador, y socio de PROLAM, es el autor del logotipo símbolo que la Municipalidad de Valparaíso seleccionó para conmemorar los 450 años de la fundación de la ciudad. La obra, elegida de entre 125 trabajos gráficos, se está utilizando como elemento identificador de la ciudad, y está presente en diversos lugares del puerto, así como en los medios gráficos y televisión locales. También se incorporará en cada evento especial que se efectúe en la región a lo largo de todo este año. En Santiago, el logotipo se expone en afiches situados en los paneles informativos del Metro. Su autor, diseñador gráfico titulado en la Universidad de Chile, cuenta con cerca de ocho años en la especialidad, y se desempeña desde 1981 como director de Arte de PROLAM.

Coro de la Universidad de Guayaquil actuará en el Parque Metropolitano

ciones ecuatorianas, españolas, francesas, flamencas, americanas y contemporáneas.

Integrado por estudiantes universitarios, profesionales, obreros y artesanos es el grupo coral ecuatoriano más

sobresaliente de los últimos 20 años, según la Asociación de Radio y Televisión de Guayaquil.

El Coro ha viajado por diferentes países por América y Europa, desde su formación hace 14 años.



The New Hampton Five

Se realizó una selección de jazz interpretada por los integrantes de la banda The New Hampton Five, en el Instituto Norteamericano de Cultura. La velada fue un gran éxito y la sala no dio abasto, lo que motivó que el instituto organizador está planeando repetir este recital próximamente.

UNA PELIGROSA MISION PARA EL AGENTE 007

DE RUSIA CON AMOR

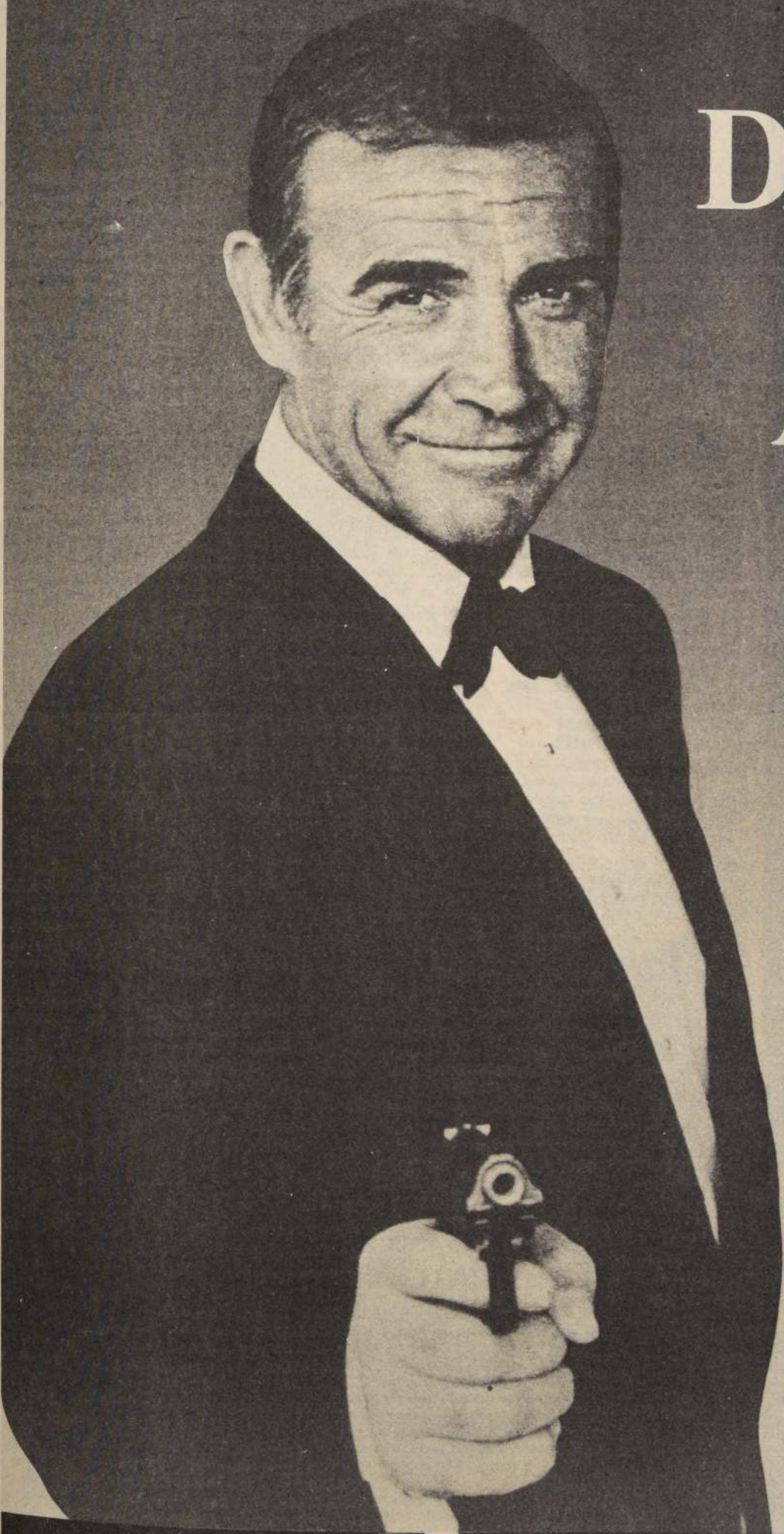

Calificada como la mejor de las películas de James Bond, es ésta una apasionante intriga de espionaje internacional, que nos lleva a vivir el suspense de la acción por diferentes y exóticos lugares.

HOY
21:30 HRS.



Televisión Nacional de Chile

"Los Chalchaleros" vienen a terminar con el vino

□ Así lo indicó Juan Carlos Saravia, bromeando acerca de su nueva visita para cantar al público chileno luego de 12 años de ausencia

Con la colocación de una ofrenda floral al monumento de O'Higgins y San Mar-

tín, frente al Templo Votivo de Maipú, el conjunto argentino Los Chalchaleros

inició ayer sus actividades en nuestro país, luego de varios años de ausencia.

Los artistas fueron recibidos en el interior del templo por el cura párroco, quien destacó la hermandad chileno-argentina. En ese mismo lugar y en forma improvisada los músicos interpretaron su conocida melodía "Sapo cancionero", ante el escaso público presente.

Su primer contacto directo con la prensa lo tuvieron en el restaurante Los Hornitos de Maipú, donde entre bromas, comida y espacios musicales, relataron algunos pormenores del grupo. El primero en hablar fue Juan Carlos Saravia: "Hace 12 años que no veníamos y que no teníamos contacto con el público, sólo habíamos venido a hacer televisión. Nuestro placer es doble, por estar compartiendo con Uds. y la oportunidad de tomar nuevamente pisco sour".

Relató que en total han pasado 10 cantantes por el grupo, el cual integra desde sus inicios hace 38 años. "Conformamos una familia de 20 hijos, contando los de todos los que dejaron el grupo, o murieron en el conjunto en función de Chalchaleros. Ellos están bajo nuestra tutela hasta que cumplan mayoría de edad. Nuestra asistencia social es mala, para los artistas el régimen de jubilaciones también, así que hicimos esta ayuda para que los hijos de Los Chalchaleros puedan iniciar bien sus carreras".

REPERTORIO

Consultados acerca de su repertorio, los argentinos relataron que este era un 50 por ciento de lo antiguo y 50 por ciento de lo nuevo, porque según Saravia "consideramos que no traer canciones como An-

gela, Sapo Cancionero, es quizás una falta de respeto, porque el pueblo quiere escuchar esas canciones. También sería una falta no traer canciones nuevas, porque eso es parte de la vida nuestra".

Los Chalchaleros graban un long play al año con 12 canciones inéditas y las mejores de éstas van quedando en el público. "En este momento —indica Eduardo Polo Román, otro de los integrantes antiguos del conjunto— estamos cantando temas de nuestro nuevo álbum 'A Latinoamérica'".

El grupo está integrado por Juan Carlos Saravia, Eduardo Polo Román, Ricardo Francisco Figueroa y Facundo Saravia, hijo de Juan Carlos y el más joven.

En los días de hoy y mañana, Los Chalchaleros estarán en el Teatro de la Universidad de Concepción y en el Alero de Los Ortiz, mientras que los días 25 y 26 de este mes se presentarán a la afición santiaguina, en el Teatro Astor y en el restaurante Los Hornitos de Maipú.

Pese a que la visa de los artistas es válida sólo hasta el 28 del presente, no se descarta la posibilidad de que permanezcan en el país para actuar en la primera edición de 1986 de Martes 13, del canal de la Universidad Católica. Asimismo, informaron los ejecutivos de la empresa Salinas y Ferrer Producciones, quienes trajeron a los artistas al país, que en este momento se gestionan especiales de televisión y que existía interés de Televisión Nacional por contar con los cantantes argentinos.

Durante el almuerzo, el conjunto interpretó sus temas clásicos, mostrando que si no son los mismos Chalchaleros que nos visitaron hace 12 años, son aún mejores.



Juan Carlos Saravia, el más "viejo" de Los Chalchaleros, indicó que venía al país a "acabar con el vino chileno", pero comenzó con la chicha, como se aprecia en la foto.

MOLINO CAUPOLICAN S.A.

De conformidad a lo acordado por el Directorio de "Molino Caupolicán S.A." citase a Junta General Ordinaria de Accionistas de dicha Sociedad para el día 7 de Mayo de 1986, a las 12,30 horas, en calle Huidobro 1769, Santiago, a fin de tratar las siguientes materias:

1. Pronunciarse acerca de la Memoria, Balance e Informe de los Inspectores de Cuentas correspondientes al ejercicio terminado al 31.12.85.-
2. Remuneración del Directorio.-
3. Designación de Inspectores de Cuentas por el próximo ejercicio.
4. Otros puntos de interés social, que no sean materia de Juntas Extraordinarias.
5. Dar a conocer los Acuerdos de Directorio a que se refiere el artículo 44 de la Ley 18.046.

Según lo dispone el artículo 62 de la ley 18.046 podrán participar en la Junta los titulares de acciones inscritas en el Registro de Accionistas con cinco días hábiles de anticipación al de la Junta citada.-

EL GERENTE

COMPLEJO TURISTICO MUSICAL BAILABLE

MAXIM

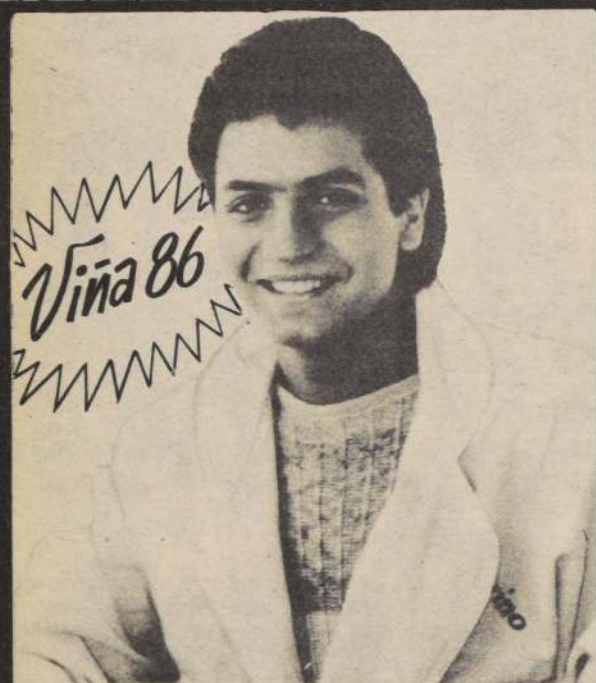

LUIS JARA

"Me hace Falta"

EL MEJOR HUMOR

"PLATON HUMOR"



* SONORA MONTECARLO



* ORQUESTA BAHAMA SHOW

"MUSICA CHILENA"
DUO "GONZALEZ MOGLIA"

y el Ballet Amanecer
y de la Isla de Pascua
el espectacular ballet
AFA-CHILE

AV. MATTY Y CARMEN
RESERVAS ☎ 2227946

Abierto todos los días.

Santiago de Chile.
Viernes 18 de Abril de 1986

LA NACIÓN



El conjunto argentino realizó en forma imponente su primera presentación en el altar mayor del Templo Votivo de Maipú, luego de colocar una ofrenda floral al monumento a O'Higgins y San Martín.

El Ballet Nacional Chileno

Repondrán la obra "Carmina Burana"

□ Su temporada oficial será durante los meses de julio y agosto próximos

La reposición del mayor éxito del Ballet Nacional chileno, Carmina Burana, con coreografía de Ernst Uthoff y música de Carl Orff, contempla su temporada oficial durante los meses de julio y agosto próximos.

Las actividades del conjunto dependiente de la Facultad de la Universidad de Chile, se iniciarán el lunes próximo (21) en el Teatro Gala. Se presentarán coreografías como "Calauacán" y "Catrala". Habrá jornadas dedicadas a los niños con las obras "En el circo" y "Pedrito y el lobo", hasta el 30 del mes en curso en ese teatro.

En mayo habrá actuaciones destinadas a la enseñanza media, con las coreografías "Encuentro" de Jorge Ruiz, "Somos" de Norma Velasco y "Mocedades" de Fernando Beltrami. Para la segunda semana



CADENA EXITOS

Luis Jara, luego de su segundo lugar en el Festival de Maipú, ha sido designado de éxitos y los artistas más importantes para cualquier programa masivo. Ahora el cantante se presentará en la ciudad de Maipú, como uno de los más atractivos talentos.

Castagno apoyado al equipo de libretistas, el dominio y el largo de una temporada produce en buena medida el despegue de este programa en nuestra TV. En el programa comentamos, nos reímos, los personajes se van quedando en lo común y que otros personajes aportan muy buenos como tipos po-

PUESTA EN PANTALLA

"La Villa" tiene muchos factores a su favor. Una dirección acuciosa, la mano de un realizador con un gran sentido de la composición capaz incluso de imprimir un ritmo interior notable incluso en escenas de muy relativo interés. Es cierto que, a veces, resulta aún más difícil extraer el "timing" preciso en pasajes tan desvaídos como los relacionados con los conflictos de la familia Sarleghi, de los Alcántara y los casi invisibles Lizárraga. También cuando las tintas melodramáticas se exceden como en el caso de la abuela encerrada por sus hijos en una extraña casa de reposo. Aun así, el director y su equipo aciertan con el lenguaje y logran de los actores, casi en general, un nivel de trabajo muy profesional y bastante efectivo.

Difícil tarea es aunar estilos cuando se trata de un equipo tan numeroso. Todos embarcados en una empresa de entretener y de meterse en la piel de estos personajes. Los muy jóvenes suelen desbordarse por falta de experiencia; los demás, crecen como Tomás Vidiella o Consuelo Holzapfel y algunos simplemente vegetan usando sólo sus recursos conocidos. Excelente nivel de producción, un vestuario creativo, ambientaciones ricas y adecuadas ponen el sello TV Nacional, en este trabajo que cruza por su etapa de culminación. En ella varios enredos tendrían ya que comenzar a definirse, saliendo de una cierta medianía peligrosa para el género.

ANGEL MALO

La presencia de Carolina Arregui, sin desmerecer el resto del importante elenco de esta serie de Canal 13, avala y sujeta gran parte de la un tanto extravagante historia. Sin duda, es muy difícil encontrar un buen texto para la pantalla o bien algo en la li-

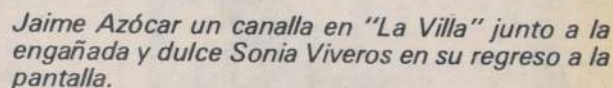
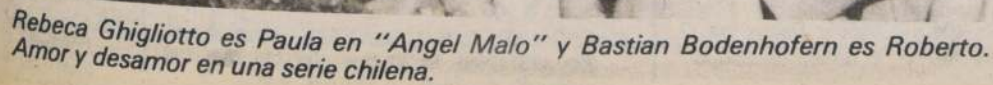
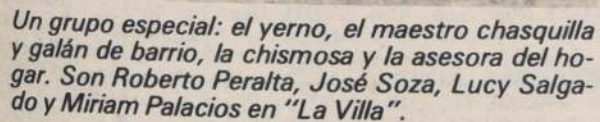

nea de "La Torre 10" que calzó, por novedad o por talento y equilibrio, en el momento justo.

La historia es romántica, actual, entrelaza mundos diferentes y corre hacia un posible final feliz, por lo menos para la protagonista. Esta, una joven niñera (desde luego, adoptada solamente, por una familia muy modesta) se convierte en un caso casi patológico de arribismo y de ambición. El personaje de la serie de procedencia brasileña (Cassiano Gabus Mendes) tiene toques de su antigua data en este país (1975) y resulta bastante extraño; pero el "ángel" personal de la actriz, su hermosa naturalidad y telegenia, le confieren la pasión interior y justifican la doble mención de Ángel Malo.

Oscar Rodríguez, un avezado director de esta área, cumple en este caso otra de sus tareas destacadas. Es más, buena parte de los intérpretes cumple el poco corriente fenómeno de mostrar nuevas facetas y meterse con habilidad y convicción en la piel de los nuevos roles. El trabajo de comediante de Gloria Munschma-

yer es uno de estos ejemplos interesantes, al igual que los progresos alcanzados por Cristián Campos y en especial por Bastián Bodenhofern y aun por Claudia de Girolamo.

Como en "La Villa", la producción es generosa. Mansiones, vestuario apropiado, interiores convincentes, con aire de casas en las que realmente se vive, piensa y suceden cosas, integran un entorno grato en el que irá desenvolviendo la trama de intrigas, golpes de fortuna y, por añadidura, los actos secretos de la nodriza llamada Nice, alias el Angel Malo.

Televisión de consumo, pero realizada con esfuerzos que permiten al medio desarrollarse. Los progresos evidentes de gran parte del elenco son una demostración de los beneficios que estas producciones suponen y en un plano de coexistencia de canales es evidente que la exhibición simultánea conlleva un espíritu de superación bastante positivo. En ambos casos, los libretos y adaptaciones quedan por debajo de los avances de los otros planos.

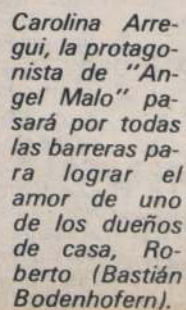



TELEPROGRAMAS

CANAL 5



- 18.50 HOLA NIÑOS
18.55 YAM YAM. Un genio embotellado sale a la vida cuando su compañero estornuda
19.15 PIPIRIPAO
19.45 PACHI
20.00 MARCO
20.20 FORO PIPIRIPAO
21.00 FANTASMA
21.15 UCV NOTICIAS
21.28 VIDEO GOL. U. Española vence a Palestina en la Liguilla de Promoción. Año 1983
21.33 LA LINEA ONEDIN.
22.25 EXPEDICION ANDINA
23.00 PANORAMA ITALIANO



EL OCTAGONO, con Chuck Norris, filme que ofrece Canal 13 en la Película del Viernes.

CANAL 7



- 10.30 EL MINISTERIO DE JIMMY SWAGGART
11.00 DIBUJOS ANIMADOS
11.55 LA COCINA DE MONICA
12.00 EL FESTIVAL DE LA UNA. Programa conducido por Enrique Maluenda. Hoy las finales de los concursos Yo Soy... Miguelo, Cortados por la misma Tijera y Se pasó. Bailes, canciones y mucho humor
14.00 EDICION UNO. Avance informativo
14.30 TU O NADIE. Teleserie mexicana. Con Lucía Méndez, Salvador Pineda.
15.15 JUANA IRIS. Teleserie mexicana
16.15 COPA LIBERTADORES DE AMERICA. Fútbol, en directo desde el Estadio El Cobre, de El Salvador, del partido que juegan Cobresal -equipo dueño de casa- con América de Cali. Conducción de Sergio Livingstone
19.15 LA VILLA. Teleserie nacional
20.30 SESENTA MINUTOS. Noticias
21.30 NOCHE DE PELICULAS. "DE RUSIA CON AMOR". Con Sean Connery, Daniela Bianchi, Pedro Armendáriz. La Organización de Criminales Internacionales desea animar la guerra fría entre Rusia y Occidente y para cumplir con su objetivo piensa apoderarse de una máquina ultrasecreta, que es descifradora de importantes claves, y que se presume extraviada.
23.35 EDICION DOS. Síntesis informativa
00.00 CINE NOCTURNO. "ALGUIEN MATO A SU MARIDO". Con Farrah Fawcett y Jeff Bridges. Una mujer que tramita su divorcio, y su prometido enfrentan un grave problema al encontrar en la casa de ella a su ex esposo muerto
02.00 AMOR ENTRE ARTISTAS. Miniserie protagonizada por John Stride, Geraldine James, Jane Carr y Judy Campbell.

CANAL 11



- 07.00 PANORAMA AL DESPERTAR
08.00 CANAL 11 AL DESPERTAR
11.00 FRANJA INFANTIL. Dibujos animados, Patio Plum, Merry Melodies, Patio Plum, Popeye, Patio Plum
12.30 EL HADA CHAPPIE. Dibujos animados
13.00 SUPER AGENTE 86. Comedia
13.30 EL CAFE CON... Luz María Vargas. Hoy: "Ballet Nacional". Invitada: Maritza Parada, Directora Ballet Nacional y Diego Alberto, Coreógrafo uruguayo
14.15 PANORAMA AL MEDIODIA. Noticias
14.30 MATINE EN EL ONCE. "Un fantasma encantador". Con Tommy Kirk, Boris Karloff, Nancy Sinatra, Deborah Walley y Susan Hart. Jocosas aventuras en el sótano de un castillo...
16.00 FRANJA INFANTIL. Dibujos animados, Patio Plum, Merry Melodies, Patio Plum, Popeye, Patio Plum
17.00 EXTRA JOVENES
18.15 EXTRA MUJERES
19.00 SEGUNDA FRANJA CULTURAL. "MUSICA SERIA Y LA JUVENTUD"
20.00 NIDO DE SERPIENTES. Serie brasileña
20.30 PANORAMA. Noticias
21.30 EL SHOW DE BENNY HILL. Serie de humor
22.00 TRES SON MULTITUD.
22.30 AVANCE DE NOTICIAS
22.35 LA ORQUESTA. "La Primera Dama". Una famosa cantante italiana de voz destructora, participará en la Opera "El Trovador" de Verdi. Mientras se preparan los actores, Joy Chagrin y su valet viven las escenas más inverosímiles frente al intento de un fotógrafo por obtener una sonrisa del director...
23.15 LAUREL Y HARDY
24.00 PANORAMA MARTINI AL CIERRE

CANAL 13



- 11.00 FESTIVAL INFANTIL. Tercera edición. Los viajes de Doolittle
12.00 EXITO
13.30 ALMORZANDO EN EL 13
14.30 TELETARDE. Noticias
14.57 VISIONES. "Fuentes Publicas"
15.00 GABRIELA. Teleserie brasileña. Gabriela, Paula Gracinda, Juan Carlos
16.00 AUTOMAN
17.10 CINE EN SU CASA. "El hombre de la arena". Con Víctor Mature. Hoy: Dos cazadores de pieles que han su botín se enrolan en el Ejército para intentar disuadir al comercio de emprender una lucha frontal contra ellos...
19.05 VISIONES. "Palacio de la Justicia"
19.06 AVANCE NOTICIOSO
19.10 ANGEL MALO. Teleserie chilena
20.30 TELETRECE. Noticias
21.30 LA PELICULA DEL VIERNES. "GONO". Con Chuck Norris. Un campeón de artes marciales vengador en los ninjas la muerte y de su padre cuando le cortaron un magnate petrolero, por la muerte de éste sucedida durante la guerra.
23.25 VISIONES. "Imaginaria ciudad"
23.30 TELENOCHE. Noticias
00.00 CINE DE MEDIANOCHE. "CO". Con Ivette Mimieux y A. Vens. Un joven médico se enamora una mujer madura, acaudalada, debiendo ambos más tarde un difícil conflicto a causa de la bación de esta relación por sus hijas.

HOY EN ESPECTACULOS

CINES

- ACAPULCO Uruguay 2092 Desde las 14 Hrs. "Footloose, todos a bailar", "El chagal de Nahuelito" y "Desnuda prohibida" (21) \$ 80
ALESSANDRI Alameda 2879 (96848) Desde las 11 Hrs. "Amadas y violentadas" y "10 minutos para morir" (21) \$ 120
ALFIL Alameda 776 (335357) Desde las 11.30 Hrs. "Amor 83" y "Locura americana" (21) \$ 150
ASTOR. Estado y Huérfanos (392100) Desde las 12 hrs. "Gymkata" (18) \$ 230.
APOQUINDO Apoquindo 3364 (2313560) 16, 19 y 21.45 Hrs. "Al filo de la sospecha" (18) \$ 250
AUTOCINE VIZCACHAS. Camino a El Volcán (500931) Desde las 19.30 hrs. "Conan, el defensor" (14) \$ 200. Socios gratis.
BANDERA Bandera 76 (714403) Desde las 11 Hrs. "Los gritos del silencio" y "El jinete pálido" (18) \$ 160
CALIFORNIA. Irarrázaval 1568 (2230976) 16, 19.30 y 21.45 hrs. "Remo" (Men.) \$ 250 y \$ 280.
CAPRI Monjitas 825 (392414) Desde las 10 Hrs. "El intermediario del Diablo", "Socio del silencio" y "Agencia de la muerte" (18) \$ 90
CENTRAL. Huérfanos 930 (333555) Desde las 11 hrs. "Flashpoint" con Kris Kristofferson. (18) \$ 220.
CERVANTES. M. Cousiño 134 (381894) Desde las 11 hrs. "Sol de medianoche" (men) \$ 200.
CHILE Recoleta 2104 (778176) Desde las 14 Hrs. "Pecado sin malicia", "El último tiburón" y "Bingo Bongo" (21) \$ 50
CINELANDIA Puente 540 (6967532) Desde las 11 Hrs. "La ciudad tiembla" y "El gran robo de mujeres" (21) \$ 140
CITY. Agustinas 1022 (6966687) Desde las 11 hrs. "Rocky IV" (men.) \$ 170.
CONTINENTAL P. Bulnes 57 (6960735) Desde las 11 Hrs. "Volver al futuro" (men) \$ 120
DUCAL Agustinas 777 (335375) Desde las 12 Hrs. "El beso de la mujer araña" (21) \$ 230
EL GOLF Apoquindo 3384 (2313485) 16, 19 y 22 Hrs. "El honor de los Prizzi" (18) \$ 280
EL GOLF. Apoquindo 3384 (2313485) 16, 19 y 22 hrs. "Remo" (men.) \$ 280.
ESPACIOCAL. C. Goyenechea 3820 (2421326) 16, 19.30, 22 y 24 hrs. "Mis Problemas con las mujeres", de Blacke Edwards (18) \$ 280. Estud. \$ 230.
FLORIDA. Estado 226 (380578) Desde las 11.30 hrs. "La naranja mecánica" (21) \$ 200.

- GRAN PALACE. Huérfanos 1178 (6960082) Desde las 11 hrs. "Remo" (men.) \$ 220.
HUELEN. Huérfanos 779 (331603) Desde las 11.30 hrs. "La Cenicienta" y "El caldero mágico" (men.) \$ 200.
HUERFANOS Huérfanos 930 (336707) Desde las 11.30 Hrs. "La jaula de las locas". "Ellas se casan" (21) \$ 220 L. a V. may. 60 años \$ 160
IMPERIO Estado 235 (397960) Desde las 11.30 Hrs. "La joya del Nilo" (men) \$ 220
LAS CONDES Apoquindo y Noruega (2208816) 16, 19 y 22 Hrs. "Sol de medianoche" (men) \$ 250 y \$ 280
LAS LILAS E. Yáñez y J. de Dios V. (231756) 16.30, 19 y 22 Hrs. "La joya del Nilo" (men) \$ 280
LIBERTAD Vivaceta 1680 (773454) Desde las 14 Hrs. "Amadas y violentadas" y "Chicas deliciosas" (21) \$ 80
LIDO Huérfanos 680 (330797) Desde las 12 Hrs. "Africa mía" (18) \$ 250
LO CASTILLO. C. Goyenechea 3820 (2421345) 16.30, 19 y 21.45 hrs. "El honor de los Prizzi" (18) \$ 250 y \$ 280.
MAIPO San Pablo 4251 (731982) Desde las 14 Hrs. "La furia de la serpiente", "Los locos del Canonball" y "La revancha de Porky" (21) \$ 80
MAYO Monjitas 879 (391201) Desde las 10 Hrs. "Locademia de policía" y "Locademia de policía Dos" (18) \$ 140
MODERNO G. Avenida 6544 (5212721) Desde las 14 Hrs. "Puño de furia", "Juegos eróticos" y "El guerrero rojo" (21) \$ 80
NORMANDIE. Alameda 139 (392749) 15.30, 18.30 y 21.30 hrs. "El baile" (14) 14.15 hrs. "La novena configuración" (18) \$ 180 Estud. \$ 120.
OPERA Huérfanos 837 (330176) Desde las 10 Hrs. "Una dama solitaria" y show con las gatas del Paseo Huérfanos (21) \$ 170
ORIENTE. P. de Valdivia 099 (2317151) 17, 19 y 22 hrs. "Flashpoint" (18) \$ 250 y \$ 280.
PEDRO DE VALDIVIA P. de Valdivia 1719 (2238546) 15, 18.15 y 21.30 Hrs. "Africa mía" (14) \$ 250 y \$ 300
PLAZA Compañía 1068 (6984714) Desde las 10 Hrs. "Dos superpolicías de Miami" y "Loca academia de conductores" (18) \$ 160
REAL Compañía 1040 (6965555) Desde las 11 Hrs. "El padrecito" y "El bolero de Raquel" (men) \$ 160

- REX I Huérfanos 735 (331144) Desde las 11 Hrs. "Atrapadas" (21) \$ 220
REX II. Huérfanos 735 (331144) Desde las 11 hrs. "El honor de los Prizzi" (18) \$ 220.
REX III Huérfanos 735 (331144) Desde las 11 Hrs. "Comando" (21) \$ 220
RIO Monjitas 743 (333550) Desde las 11 Hrs. "Doctor erótico", "Tres hombres para matar" y "Comportamiento sexual de una adolescente" (21) \$ 120 jueves \$ 80
RITZ San Antonio 50 (380163) Desde las 10 Hrs. "Club privado", "Doble de cuerpo" y "Las noches sexuales de Drácula" (21) \$ 120
ROXY Huérfanos 1055 (690809) Desde las 10 Hrs. "Pasión en la isla del deseo" y "Susanne, una mujer ardiente" (21) \$ 140
SALA DEL PARQUE. Av. Kennedy 5413 (2460609) 17.15, 19.30 y 22 hrs. "La jaula de las locas III" y "Ellas se casan" (21) \$ 280.
SALA LILA Vitacura 6780 (224246) 16, 19 y 22 Hrs. "El beso de la mujer araña" (21) \$ 250 y \$ 300
SALA VERDE Vitacura 6780 (224266) 15, 18.15 y 21.30 Hrs. "Africa mía" (14) \$ 250 y \$ 300
SANTA LUCIA. Alameda y San Isidro (336666) 15, 19 y 21.30 hrs. "Conquista sangrienta" (21) \$ 220.
YORK Agustinas 1022 (2966687) Desde las 11 Hrs. "Relaciones inconfesables" (21) \$ 170
UC. J. Washington 26 (465652) 21.30 hrs. "Caracortada", de Brian de Palma (21) \$ 200. Estud. \$ 120.

TEATROS

- ANTONIO VARAS Morandé 25 (6961200) 19 Hrs. "Jardín de suspiros" de Remberto Latorfe \$ 500 Estud. \$ 100 Popular \$ 300
APOQUINDO Apoquindo 3364 (2313560) 19.30 Hrs. "La farsa del licenciado Pathelin" de José A. Peña \$ 300 Estud. \$ 150
ARTE CAMARA NEGRA. A. Lopez de Bello 0126 (251538) 19 hrs. "El amante", de Harold Pinter. 22 hrs. "La maña", de Ann Jellicoe. \$ 500. Estud. \$ 200.
DEL ANGEL. San Antonio 255 (333605) 19.30 hrs. "Alicia en el país de las zancadillas", de Fdo. Josseau, \$ 600 Estud. \$ 250.
EL CONVENTILLO. Bellavista 173 (774164) 22 hrs. "Triptico". Cia. Teatro El Clavo, \$ 500 Estud. \$ 200.
GALPON DE LOS LEONES. Los Leones 238 (2311099) 19.30 hrs. "El día que me quieras", de José I. Cabrujas, \$ 600.

- FORUM. Providencia 2633 (237400) "Matatángos", de Marco A. de la Cruz \$ 500. Estud. \$ 200.
HUMORESQUE San Ignacio 1298 (237400) 20.30 y 22.30 Hrs. "El cometa Kait" \$ 500 Estud. \$ 300.
LA COMEDIA. Merced 349 (381520) 20.30 y 22.30 Hrs. "Sólo casa, cama y..." con Carlos Vial \$ 500 Estud. \$ 300.
LA FERIA. Crucero Exeter 0250 (237400) 19.30 hrs. "El crimen de los granjeros" y "Otros cuentos". Grupo La FERIA \$ 400
MONEDA. Moneda 920 (715451) 20.30 y 22.30 Hrs. "El crimen de los granjeros" y "Otros cuentos". Grupo La FERIA \$ 400
OPERA. Huérfanos 837 (330176) 22 hrs. "Camiseta puesta", con Coco Legrand \$ 500 Estud. \$ 200.
PICARESCUE Recoleta 345 (778176) 22.30 Hrs. "Venga el burro y el conejo" \$ 500 Estud. \$ 300.
PROVIDENCIA. M. Montt 022 (465652) 22.30 hrs. "Enloquecido" \$ 600
UC. J. Washington 26 (465652) 19.30 y 21.30 hrs. "El lado flaco" de René Hurtado, con Aníbal Zález \$ 350 Estud. \$ 150
SALAS Y EXPOSICIONES
ESPACIOCAL C. Goyenechea 3820 (2421326) Exposición: Grabados y Pinturas de Rojas
DEL ANGEL San Antonio 255 (333605) 21.45 Hrs. "La dulce vida" de F. Truffaut \$ 220 Estud. \$ 150
GALERIA EL CERRO A. Lopez de Bello colectiva
GALERIA EPOCA Ricardo Lyon de Bello colectiva
INST. CHILENO ALEMAN. Barrio (383185) 19 hrs. Cine: "Resistencia Herzog". Entrada libre.
INST. CHILENO NORTEAMERICANO. Neda 1467 (6963215) 16 y 18.30 hrs. "El poder y la pasión" (21).
INST. CULT. BCO. DEL ESTADO. Barrio 123 (392624) Exposición colectiva de artistas dominicanos
MUSEO DEL HUASO Parque O'Higgins colectiva pintada de Talagante
PLANETARIO USACH. Alameda 762624 15, 17 y 18.45 hrs. "El sajero de la luz", \$ 235.

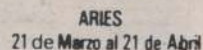

Si es libre el amor puede surgir en el trato con amistades impuestas por su profesión o actividad social. Su ingenio le permite avanzar paulatinamente hacia sus metas distantes. Evite los negocios muy arriesgados.

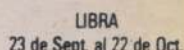

Retrase el cumplimiento de algunos anhelos hasta reunir más fondos. Los viajes cortos y visitas favorecerán sus propósitos. Los diálogos con personas mayores o más experimentadas en algún campo le serán provechosos.

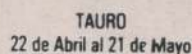

Quizás deba mediar entre familiares propios y su cónyuge para evitar dificultades. Favorable para decidir inversiones que contribuyan al mejoramiento del hogar. Buen día para actualizar sus conocimientos. Viajes grandes propicios.

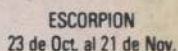

Bien para cultivar esas relaciones que posibilitan los negocios. Su creatividad se impondrá en el ámbito del trabajo a pesar de algunas resistencias que surgirán. Bien los negocios con esfuerzo y capital propios.

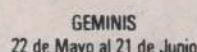

Noticia sobre personaje público, o contactos personales activarán su ingenio mental. Ideal para armonizar criterios con su cónyuge o socios respecto a ciertos planes del futuro inmediato. Evite lo que sabe perjudica su salud.

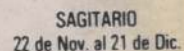

Situación o persona distante le preocupará más de lo que desea aceptar. Favorable para estudios o para cultivar su intelecto con lecturas apropiadas. Mejor día para impulsar sus propósitos a través de métodos francos.

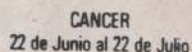

Comprenderá que perseverando en el cumplimiento de sus deberes cotidianos asegura su actual nivel de ingresos. Prevenga posibles indiscreciones de su esposo (a). Ser de menos relieve le aportará datos muy provechosos.

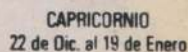

Sepa distinguir a las amistades que deben mantenerse apartadas de los negocios. Actuaciones discretas se convertirán en un ahorro para Ud. Los viajes y las comunicaciones o telefonemas influirán en su economía.

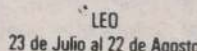

La suerte le acompañará en cierto plan por el cual ha estado luchando durante mucho tiempo. Tendrá más intuición para captar los móviles que se ocultan detrás de los actos ajenos. Sea diplomática (o) al tratar con los suyos.

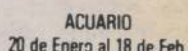

Iniciativas de su esposo (a) le acercarán a propósitos albergados en la intimidad. Los consejos de amistades experimentadas le permitirán aventajar a competidores. Los superiores se mostrarán más difíciles de complacer.

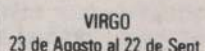

Acciones de familiares le acercarán a cierto propósito abrigado en secreto. Compruebe cualquier noticia o comentario que reciba hoy. Jornada propicia para ponerse al día en la correspondencia y completar tareas inacabadas.

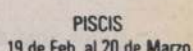

Bien para atender gestiones administrativas. Lo sentimental cobrará más importancia en las últimas horas. La jornada es buena para reparar pequeños errores que pueda haber cometido tanto en el trabajo como en la vida social.

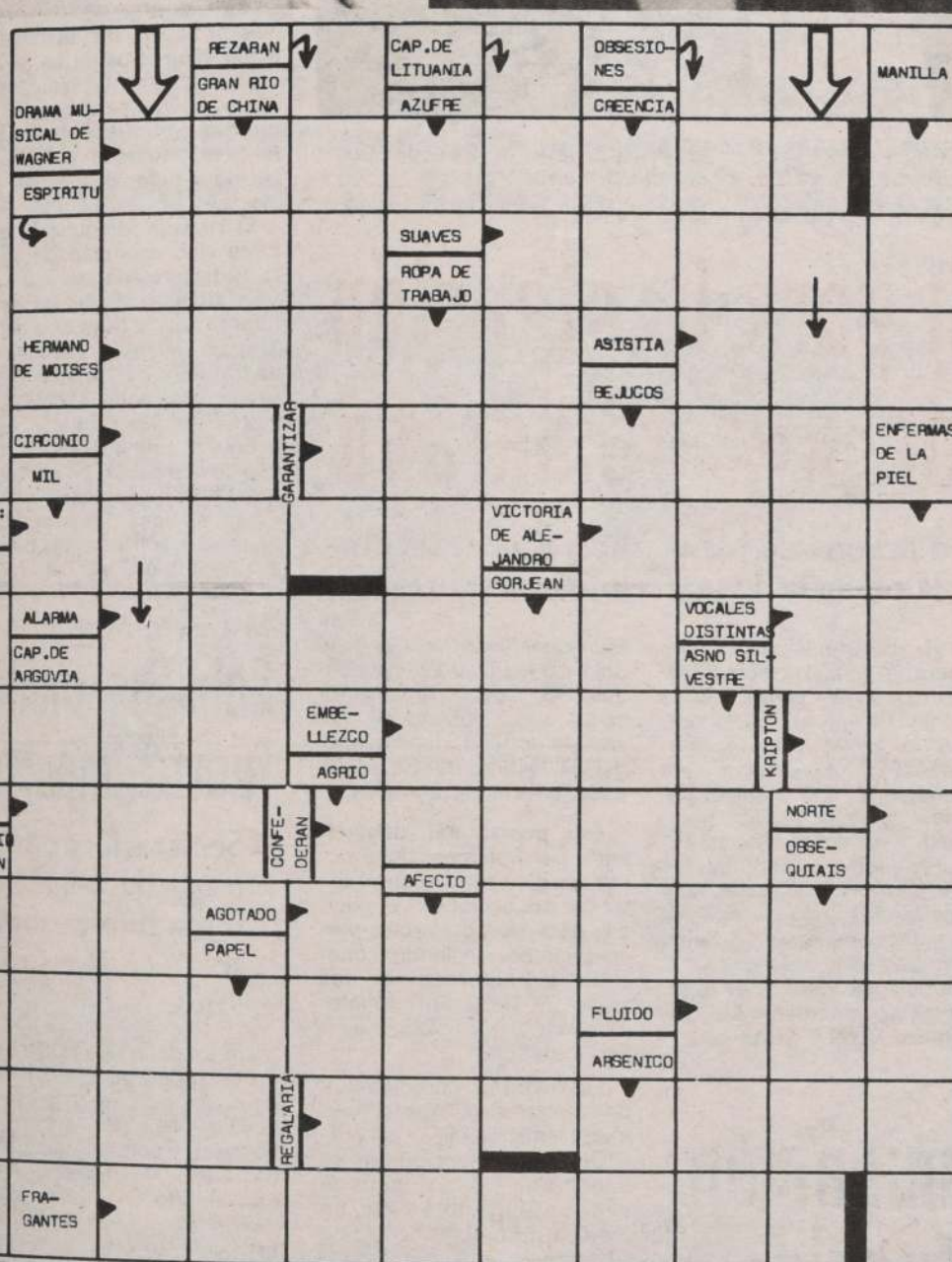

TODOS ACÁ PREOCUPADOS
POR LOS ATAQUES DE E.E.U.U.
CONTRA LIBIA, DE LA BAJA
DEL PETRÓLEO, DEL PAPA...

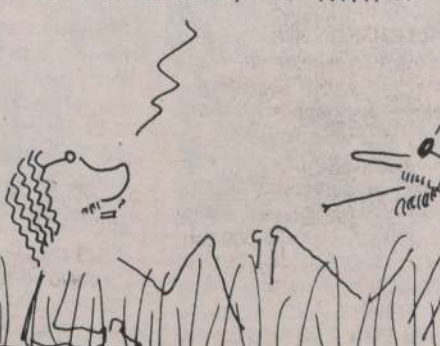

COMO QUE SI NO TUVIERAMOS
NOSOTROS COSAS MUCHO MÁS
IMPORTANTES Y PROFUNDAS
DE QUE PREOCUPARNOS...

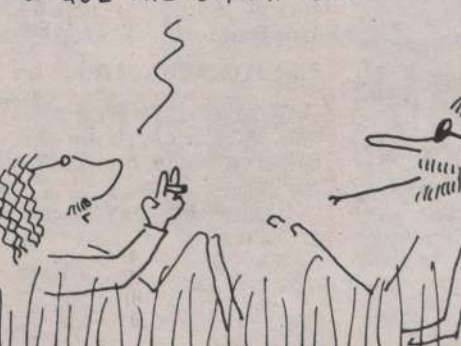

...COMO POR EJEMPLO...?

EMM... BUENO,... EL
DESEMPEÑO DE SALAH
EN COLO COLO...



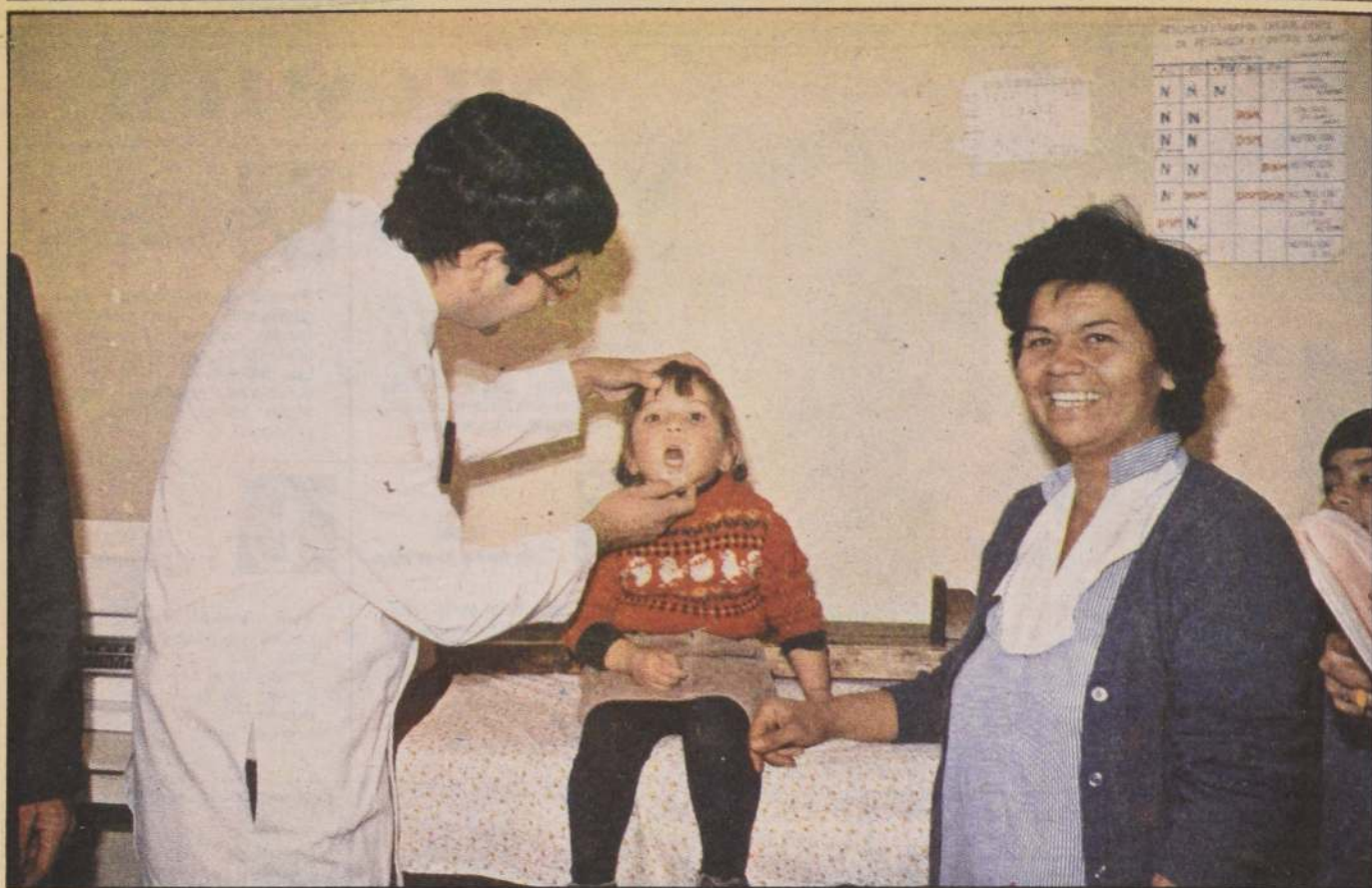

La pequeña Jessica, de tres años ocho meses de edad, hija de doña Ana Quezada, es atendida por el pediatra Rolando Saavedra, en la Posta Rural Las Perdices. El establecimiento viene a cumplir un anhelo comunitario que se arrastró por 25 años.

Entregan posta rural para la atención de vecinos de sector precordillerano

■ Establecimiento asistencial está ubicado en la zona de Las Perdices y viene a cumplir un anhelo de la comunidad, debido a la carencia de un recinto en ese lugar

Con una nueva posta rural, que atenderá a todas las familias habitantes del sector precordillerano Las Perdices y Lo Cañas, en la comuna de La Florida, cuenta la Región Metropolitana, luego de la puesta en marcha de un establecimiento asistencial de atención primaria, ubicado en la Parcela 28, Las Perdices, y que viene a cumplir un gran anhelo de la comunidad, debido a la carencia de un recinto de salud en esa zona.

La posta es el fruto del es-

fuerzo y la unión de los vecinos con la Municipalidad de La Florida y con el Servicio de Salud Metropolitano Sur Oriente, ya que fueron precisamente los integrantes de la Asociación de Vecinos los que cedieron, en comodato por 50 años, el terreno al municipio para la construcción de este establecimiento.

PROFESIONALES

Con esa autorización en mano, en un sitio de 550 metros cuadrados de exten-

sión, la Municipalidad comenzó la construcción del recinto, cuya planta física consta de una sala de espera, cuatro boxes de atención, dos salas de consulta, una bodega y una habitación anexa para la auxiliar paramédica residente. Fue así como en febrero del presente año comenzó a operar esta posta rural, bajo las directrices del Consultorio de Salud Los Castaños, que atiende a las poblaciones Nuevo Amanecer y campamento Los Copihues. Ayer, en tanto, la

Municipalidad hizo entrega al Servicio de Salud Metropolitano Sur Oriente de este recinto, con el objeto de que sea esa entidad, dependiente del Ministerio de Salud, la encargada de su dirección.

Esta posta rural, denominada Las Perdices, tiene como objetivo fundamental extender las acciones de salud a la población del sector precordillerano, teniendo como recursos humanos a dos equipos de profesionales completos, que asistirán a niños y adultos.

La matrona coordinadora de este establecimiento, Carmen Harris, señaló a LA NACION que la atención que se brinda allí es diaria, tanto de parte de una nutricionista, un médico, una enfermera, una matrona, una dentista y una asistente social, todos ellos profesionales funcionarios del Consultorio Los Castaños.

El área a cubrir de la posta rural Las Perdices tiene los siguientes límites: al sur, eje prolongación de la calle Trinidad; Oriente: límite con Puente Alto; al norte: Avenida Departamental, faldeos cordilleranos y al occidente: Avenida Tobalaba.

El establecimiento está destinado a servir a los habitantes de las Unidades Vecinales 1, 2, 3 y 25, quienes recibirán, así, atención expedita y segura de asistencia primaria en un sector que hasta ahora no contaba con este tipo de asistencia y que en casos de urgencia debían bajar a atenderse a los establecimientos más cercanos, ubicados a más de 10 kilómetros.

Intendente, Osvaldo Hernández Pedreros

Medidas contra contaminación serán ampliamente difundidas

■ Fuerza Aérea de Chile intensificará campaña para combatir índice de smog, principalmente en el Área Metropolitana

El intendente de la Región Metropolitana, mayor general Osvaldo Hernández Pedreros, dijo ayer a la prensa que las medidas destinadas a disminuir los índices de contaminación en la capital seguirán siendo ampliamente difundidas, con el objeto de que la ciudadanía las conozca y esté preparada para su aplicación en el momento en que sea oportuno, vale decir, cuando la calidad del aire sea malo, muy malo o de emergencia, lo que atenta contra la salud de las personas.

Añadió que en la actualidad el promedio de este índice es de 2,4, por lo que no ha sido necesario poner en

marcha aún el Plan de Emergencia preparado especialmente para ello.

CAMPAÑA DE LA FACH

Diversas medidas tendientes a intensificar su participación en la campaña para combatir la contaminación ambiental ha tomado a contar de ayer la Fuerza Aérea de Chile, por especiales instrucciones del Comandante en Jefe de la Institución, General del Aire Fernando Matthei Aubel.

Para cumplir este objetivo, el comando logístico dispuso que todos los vehículos de carga y transporte de personal con que cuenta la Ins-

titución sean sometidos a un estricto control de gases en forma trimestral. Aquellos que no cumplan con las especificaciones técnicas serán retirados del servicio para su mantención y/o reemplazo.

CALIDAD DEL AIRE

Como "regular" ha sido calificada la calidad del aire en las últimas 24 horas en la capital.

El informe entregado por el Ministerio de Salud, a través del Servicio de Salud del Ambiente, indica que entre las 0 hora del día 16 y las 0 hora del 17, el índice es de 2,4, lo que corresponde a un nivel "regular".

Estudian modificaciones al nuevo sistema previsional

■ Anunció el Ministro del Trabajo, Alfonso Márquez de la Plata, en su visita al mineral "El Indio", en la Región

MINERAL EL INDIO (Mauricio Vielma y David Lillo, enviados especiales). — El Ministro del Trabajo, Alfonso Márquez de la Plata, anunció ayer que se está estudiando una serie de modificaciones al nuevo sistema previsional, para que los trabajadores puedan jubilar anticipadamente. Entre ellas, la de derogar la limitante que existe para obtener el beneficio con un 70 por ciento del sueldo.

El Secretario de Estado, que inició una visita de tres días al yacimiento ubicado a 180 kilómetros de La Serena, habló ante más de 300 trabajadores que repletaron el gimnasio del mineral, respondiendo a todas las inquietudes de los mineros.

El Ministro Márquez de la Plata vino acompañado de la Subsecretaria de Previsión Social, María Teresa Infante; de la Directora del Trabajo, Victoria Vásquez; del Director del SENCE, Ricardo Hepp y altos ejecutivos del Mineral El Indio.

En la reunión hicieron uso de la palabra, a nombre de los trabajadores, Hugo Estay y Jair Álvarez, quienes le solicitaron la creación de una Corte del Tra-

bajo en La Serena, para nueva jurisdicción, en la que se crea una sede en la ciudad. El Ministro dijo que ello está previsto en la segunda etapa de los tribunales. No obstante, señaló que con el presente que tiene nuevos juzgados se podrá hacer más demandas de los trabajadores civiles.

OTRAS PETICIONES

También los trabajadores solicitaron 25 días de descanso al año, que la normalización por año de trabajo no tenga tope de 180 días, que el beneficio de 20 por ciento de asignación sea sea declarado no imponible ni tributable, y de un bono de producción. Asimismo, solicitaron la derogación del artículo letra F del decreto ley 17.910 y una investigación para terminar las arremesas profesionales en altura.

Hoy el Ministro hará su visita a la zona de Los Hornos, que ha sido afectada por las diversas talaciones del mineral. Luego tiene prevista una reunión con los dirigentes sindicales.

Ministro Miguel Angel Poduje

Subsidio medio constituye fuerte impulso a la economía

■ Secretario de Estado presidió la entrega de 2.457 certificados de subsidio medio habitacional, en ceremonia que se efectuó en el Edificio Diego Portales

Un total de 132.000 libras de ahorro para la vivienda con un monto total depositado de 11.200 millones de pesos y contractualizado de \$ 29.700 millones, se han abierto en el Sistema de Ahorro y Financiamiento, SAF, en poco más de dos años de vigencia que tiene operando, dijo el Ministro del ramo, Miguel Angel Poduje.

"Esta contribución al ahorro interno, motivado por el incentivo en vivienda, es de alto valor para la economía nacional, tomando en cuenta que las condiciones actuales indican un repunte en las actividades y una baja importante en las tasas de interés, hecho que motiva a proyectar una potencialización del mercado demandador de viviendas".

El Ministro Poduje presidió la entrega de 2.457 certificados de subsidio habitacional, correspondientes al primer llamado trimestral del Sistema de Ahorro y Financiamiento para sectores medios, este año, en el edificio Diego Portales.

"Con estos subsidios que hoy entregamos —dijo—

completamos un total de 14.800 subsidios habitacionales del SAF, repartidos en el período de vigencia del sistema. Son las nuevas viviendas que están edificando y que quedan demostrando el éxito del Sistema de Ahorro y Financiamiento, con el que queda demostrado el éxito del sistema de subsidio en que se demuestra la empresa privada constructora".

Todos los favorecidos cumplieron con los requisitos de permanencia y antigüedad mínima de la vivienda de ahorro. Más de 961 al especial. De los primeros, 1.219 se repartieron al tramo A, con subsidio de 500 UF, con subsidio de 130 y los restantes repartidos al tramo B, con subsidio de hasta 1.000 Unidades Fomento, recibiendo subsidios de 110 UF.

En ceremonias similares efectuadas en regiones, entregaron los certificados de subsidio a los beneficiarios.

Mundo de la Hípica

LA NACION

Santiago de Chile,
Viernes 18 de Abril de 1986

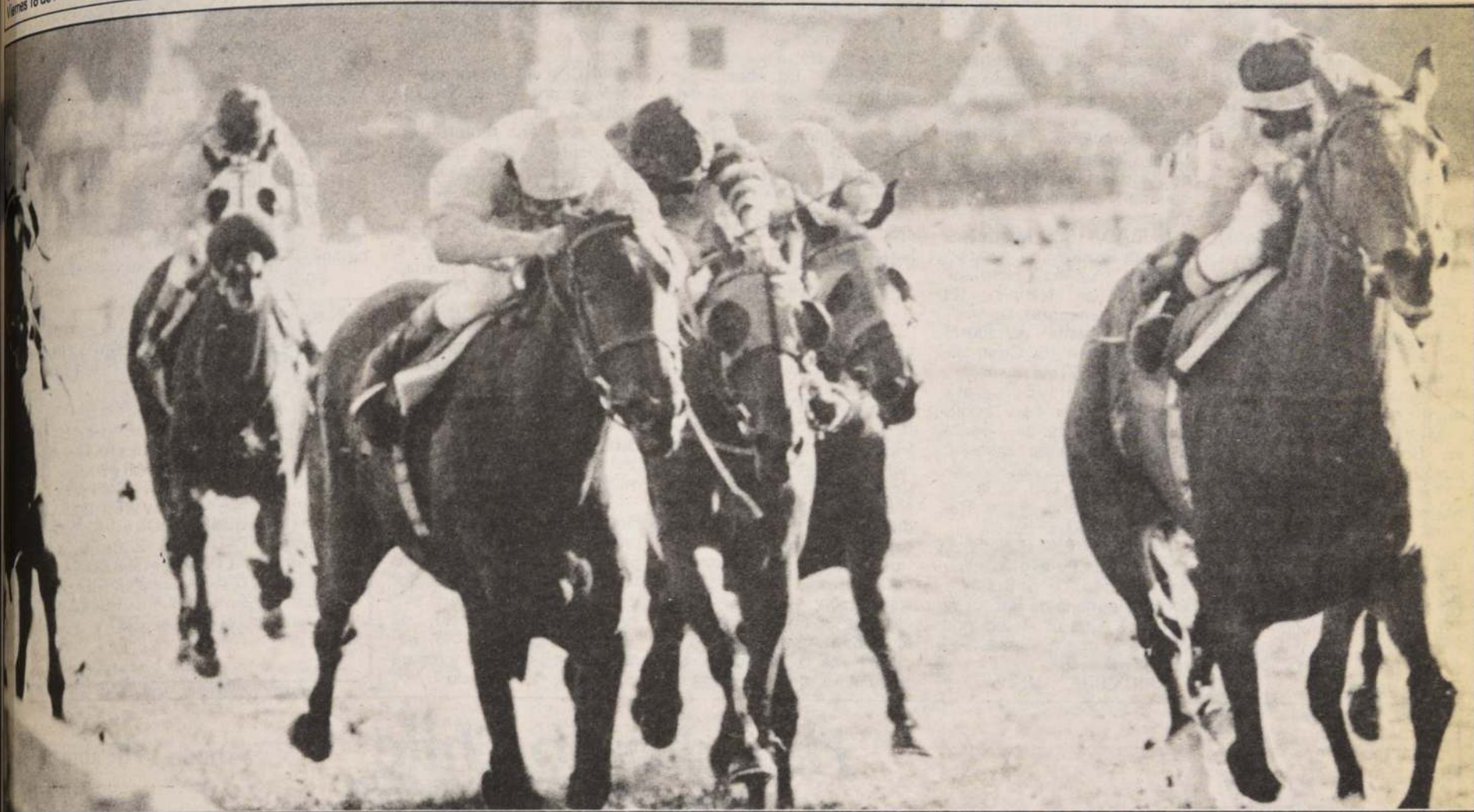

CHARING CROSS, la pensionista de Alvaro Breque, rinde muy bien de reaparecida, antecedente que no hay que olvidar en la víspera del clásico "Carlos Campino". (En la fotografía, acción por fuera)

SET LADY es la figura en el homenaje a Juan Cavieres Mella

DE UNA "DAMA" PARA UN GRAN SEÑOR

o llamaban el Mago. Con este título le ganó a la historia y a la gloria de nuestras fronteras. Maravilloso preparador, para muchos el mejor de todos los tiempos; un orgullo que además de ser un patrimonio de la hípica de Chile lo ha sido de toda la hípica de América.

Lo llamaban el Mago. Venció en una y mil carreras, derrochando un talento natural que le brotaba casi sin esfuerzo, generoso como su saludo cálido de las frías mañanas de cotejos.

Lo llamaban el Mago. Propietario exclusivo de una riquísima habilidad, vir-

tud que afloró ganadora en cada uno de los desafíos que emprendió durante su vida profesional.

Lo llamaban el Mago. Hombre de muchos y grandes amigos, querido incluso por sus más acérrimos contrincantes. Afable, apasionado, tremendamente bondadoso.

JUAN CAVIERES MELLA. El nombre del gran estelar de La Palma. Un clásico de 1.300 metros reservado a las potrancas de la generación dosañera, en donde una "dama" asoma con las mayores capacidades para ganar el saludo al gran preparador, al gran señor. SET LADY, la invicta

pupila de Jorge Inda Mayer, es la gran atracción del encuentro y lejos la primera aspirante al triunfo.

La hija del promisorio Settlement Day defenderá justificadamente abrumador favoritismo, y contra ella irán los embates de sus rivales. De WINGS, una hija de Iram que debutó ga-

nando con gran estilo. De JADITA, que también impresionó gratamente en su primera presentación. De MOCITA LUJOSA, LETONIA y JURAMENTADA.

Un gran homenaje. Una gran carrera para Juan Cavieres Mella, a quien llamaban el Mago.

Si no gana hoy ganará mañana

"SANA SANA"...

La pupila de Patricio Baeza rivaliza con Charing Cross Salarina y otras corredoras en el premio "Carlos Campino"

As hembras son las figuras de la cartelera dominical en el teatro de Blanco Encalada. Son representantes del "potro femenino" las protagonistas del evento central. Se trata del premio "Carlos Campino", saludo a quien fuera una de las autoridades máximas del Club Hípico capitalino a principios de

Nueve exponentes del "sexo débil" ratificaron intenciones a mitad de semana, todas con muy buenas y parejas posibilidades de llevarse la victoria, aunque, ciertamente, hay algunas que sobresalen un tanto más. Es el caso de SANA SANA, la nominada pensionista de Patricio Baeza, que con seguridad defende-

rá altísima cantidad de boletos.

Una milla es la distancia que deberán recorrer la favorita y sus rivales durante la tanda dominical, distancia precisa para definir las virtudes de otras tan calificadas como SALARINA, POSTUMA, CHARING CROSS y BANKALA. También para cuantificar el ranking de PICARILLA, FIL-

MADA, BRASILIA y NEW YORKER, que también tienen muchas pretensiones.

COLECTIVIDAD ARABE

Como complemento del premio que citamos se largará el clásico "Colectividad Arabe", toda una gran familia vinculada desde los orígenes al quehacer hípico de nuestro país.

El Club Hípico programó con su nombre un lance de 1.300 metros, donde los velocistas llevarán la voz cantante.

Muy Sereno, Rumoroso, Macarao y Leonjito son cartas consagradas y probadas. Tropillero, Titania y Rematado representan la fuerza juvenil ascendente en este choque, que promete ser muy interesante.



SET LADY, la invicta defensora de las sedas del "Figurón", es la principal protagonista del clásico "Juan Cavieres Mella", estelar de la cartilla sabatina.



11

Jugarlo es una decisión inteligente

"Taileso" es el más vivo

El dosañero es hermano del exportado Taitonto y debuta en la arena palmeña al igual que CENTRAL y SET STYLE, pingos que también se las traen

Central, Set Style y Taileso entre los machos y Triomphe en las hembras sobresalen con claridad dentro del grupo dosañero que se estrena en la pista del Hipódromo Chile. Detallamos antecedentes:

SEXTA CARRERA

BARRILITA (Blas y Diplomacy por Diplomático). Criado en el haras "La Gloria de Los Angeles". Hermana materna de Natalio (Jadar, ganador, frecuentes figuraciones en Chile y de 2 carreras en Panamá), de Jetty (Jadar, con figuraciones) y de Luna Mía (Jadar). Adquirida en 450 mil pesos.

MERICITA (Merry Tony en Copuchita por Ultimo Gaucho). Criada en el haras "Tres Mosqueteros". Propia hermana de Sagitaria (ganadora de 2 carreras y en la reproducción). Materna de Poseidón (Portezuelo, ganador de 9 carreras y frecuentes figuraciones), de Pochard (Portezuelo, ganador de 3 carreras) y de Palospatos (Portezuelo). Rematada en 350 mil pesos.

MOZA NEGRA (Mocito Tincudo y Palmeta por Prepotente II). Criada en el haras "El Rosarino". Hermana materna de Zarevich (Fasto II, ganador de 5 carreras y varias figuraciones), de Rubia Mireya (Fasto II, ganadora) y de Mendicante (Musketeer, ganador). Defendida en 350 mil pesos.

NUBADA (Bold Mint y Nany por Proposal). Criada en el haras "Curiche". Hermana materna de Nerinka (El Oriental, ganadora), de Natividad (El Oriental, ganadora) y de Naichén (El Oriental). Vendida en 250 mil pesos.

STAYING ALIVE (Tussock y Azafatita por April Fool). Criada en el haras "Santa Eladia". Hermana materna de Cibelia (Cielo, disputó sólo 2 carreras). Esta es la segunda cría de la yegua. Rematada en 650 mil pesos.

TRAPA TREPA (Bajativo y Trapería por Pufavo). Criada en el haras "San Roque". Propia hermana de Barrancal ganador. Esta es la segunda cría de la yegua. Subastada en 480 mil pesos.

TRIOMPHE (Nobloys y

Sensitive Elizabeth por Sensitive). Criada en el haras "Blackie". Hermana materna de Sensitive (Maribeau, ganadora de 3 carreras en sólo 4 carreras). Esta es la segunda cría de la yegua. Subastada en 1 millón 200 mil pesos.

UDINESE (Carral y Faraday por Husillo). Criada en el haras "El Sauce". Primera cría de la yegua. No vino a las ventas.

SEPTIMA CARRERA

CENTRAL (Chairman Walker y Bronze Gem por Tobin Bronze). Criado en el haras "Tarapacá". Hermano materno de DESVELO (Decano II, ganador, 3° en los clásicos Viña Undurraga S.A., Fernando Fantini B. y ganador de 4 carreras en EE.UU.), de MAGNESIO (Maporal, ganador de 4 carreras inclusive el clásico "Carreras del 20", numerosas figuraciones, entre otras, 2° en el clásico Asociación de Periodistas Hípicos, 3° en el clásico Colectividad Árabe y 4° en el clásico Diario La Nación). Esta es la 4a. cría de la yegua.

La tercera murió de días. Subastado en tres millones de pesos.

CONCISO (Semenenko y Córdoba por Oime Negro). Criado en el haras "Matancilla". Hermano materno de Coironal (Balconaje, ganador de 3 carreras). Esta es la 2a. cría de la yegua. No vino a las ventas.

MARCELO (Carral y Snow por Snow Crown). Criado en el haras "El Sauce". Propio hermano de TEMUCO (ganador de 6 carreras en hipódromos centrales inclusive los clásicos Ismael Rengifo E., Corporación de la Universidad Católica, 4° en el clásico Revista Paula y ganador de 2 carreras en Concepción), de Urbino (ganador de 9 carreras) y de Bess. Licitado en 1 millón 200 mil pesos.

SET STYLE (Settlement Day en Jazmín por Jardiniere). Criado en el haras "Figurón". Hermano materno de XENON (El Tirol, ganador de 3 carreras inclusive el clásico Paddock Stakes), de Jasmínea (Straight Die, ganadora de 6 carreras y madre de Jinetazo, ganador, de

Soplado (Straight Die, ganador de 4 carreras y numerosas figuraciones), de Straight Yacarta (Straight Die, ganadora de 2 carreras en Colombia), de Stadia (Straight Die, ganadora de 4 carreras en Concepción inclusive el clásico Polla de Potrancas y madre de Independencia y Heredero, ganadores y de Tapa Diable), de Stamura (Straight Die, ganadora y madre de Tamura y de Surcada) y de Naufraga (El Tirol, ganadora). Rematado en 2 millones 100 mil pesos.

TAILESO (Iram y Tiple por Calificado). Criado en el haras "Limachito". Propio hermano de Tizonero (figuraciones en Concepción), de

Toda (ganadora), de Taitonto (ganador de 4 carreras inclusive los clásicos Diario La Tercera, Revista H., Revista Paula, República Luis Cousiño y Carlos Beltrán, 2° en los clásicos Domingo 2° Herrera, Ciudad de Santiago, 25° Aniversario de Radio Portales, 3° en los clásicos St. Leger, Centenario Gran Premio Criadores, Selección de Potrillo, Océano y exportado a EE.UU.) y Tritón. Materno de Tuya (gazzo, disputó tres carreras, madre de Class Picture, ganadora). Precio de marfil, millón 700 mil pesos.

A VIÑA LOS PRONOSTICOS

Detallamos nuestras preferencias para la jornada que cumplirá mañana en el Valparaíso Sporting Club:
1ª carrera: CHILEAN STAR y FOUQUET
2ª carrera: KING MAIPO y SACHALIN
3ª carrera: MAYACAN y WEEK END
4ª carrera: GENERACION e IDEOGRAFIA
5ª carrera: FAUX PAS y ZACATAL
6ª carrera: APOCOPE e ISLA CLARA
7ª carrera: CASTAÑERO y PITRE
8ª carrera: FORT KNOX y CHUCAO
9ª carrera: TELON y APPOSTA

Hipódromo Chile

Sábado 19 de abril de 1986



GRANJA, la monta de Sergio Vásquez es decisiva. Abogado es la amenaza.

1ª Carrera 1.200 metros a las 14.45 horas. — Índice 8 al 3. — Primera válida de la Triple inicial

830 E. Acevedo	10-9-8	1 Soplón	55 H. López	13
421 R. Muñoz	12v-10v	2 Aracán	54 M. Aranda	7
808 J. Seaman	15c-13c	3 Cahuino	54 L. Corvalán	11
790 O. González	10-5-9c	4 Congratulada	54 F. Díaz	2
778 P. Torres	4-2-6	5 Contrafuerte	54 J.C. Silva	1
717 L. Guerrero	14-10-2	6 Bacalao	53 J. Carrasco	12
774 F. Hernández	12v-3-4	7 Canalista	53 R. Rojas	3
805 M. Segura	7-10c	8 Fastina	53 M. Olguín	8
830 L. Santos	8-12-6	9 Neleo	53 P. Vega	9
749 L. Toledo	6-6-9	10 En Trato	52 J. Amestelly	6
854 A. Abarca	7c-11c	11 Faro	52 R. Chamorro	14
636 A. Donati	3-7-Rp.	12 Toplis	52 N.N.	10
764 H. Inda	12v-6v	13 Lagartito	51 R. Durán	4
774 S. Escalante	5-6-7	14 El Firmeza	50 C. Donoso	5
662 R. Piombo	6-10-10	15 Regresaré	50 C. Trejos	15

2ª Carrera 1.000 metros a las 15.15 horas. — Condicional. — Segunda válida para la Triple inicial

197 G. Avila	3-4	1 Cañadón	56 H. Álvarez	13
838 J. Bravo	5-7-4	2 Christopher	56 N.N.	7
838 J. Vélez	9-13-14	3 Ché Ciruja	56 C. Trejos	11
786 G. Aguirre	5c-6c	4 Equero	56 C. Ubillo	2
610 G. Romero	3c-15	5 Fácil G. me	56 G. Farfán	1
852 L. Herrera	11-7-6c	6 Fao	56 H. Plaza	12
304 J. Covarrubias	4-5	7 Felipe	56 D. Medina	3
1967 E. Pinochet	15	8 Murallón	56 N.N.	8
785 L. Santos	3-3-4	9 Ortegá	56 J. Pérez	9
852 T. Jacial	4c-4c	10 Profit	56 L. Marín	6
852 W. Robles	8c-3c	11 Punk	56 R. Vergara	14
852 L. Santos	11c-10c	12 Puro Sol	56 P. Vega	10
750 G. Georgudis	6-11-4	13 Rey Huaso	56 L. Corvalán	4
750 M. Segura	8v-15-2	14 Saphiro	56 M. Figueroa	5
772 R. Muñoz	3v-2v	15 Temperamento	56 V. Palma	15

3ª Carrera 1.600 metros a las 15.40 horas. — Índice 43 e inferiores. — Tercera válida para la Triple inicial

612 R. Muñoz	6v-1	1 Cartillero	58 G. Barrera	7
776 D. López	5-1-3	2 Socorrido	58 R. Pérez	2

776 E. Vidal	4-2-2	3 Panecillo	56 J. Tobar	1
756 R. Lorca	1-1-4	4 Señorío	56 S. Vásquez	3
767 J. Jara	4-5-6v	5 Mont Blue	52 F. Arandea	6
839 M. Sepúlveda	2-4-7	6 Cardalero	48 O. Sánchez	4
832 H. Galaz	3-5-1	7 Super Mota	48 G. Pinto	5

4ª Carrera 1.400 metros a las 16.10 horas. — Índice 20 e inferiores. — Primera de la Cuádruple

833 D. Bernal	6c-2-8	1 Tostadilla	56 L. Muñoz	7
429 N. Hadwa	13-9	2 Botado	55 L. Corvalán	11
833 N. Hadwa	11-14-5	3 Prolafrán	55 H. López	2
787 J. Zúñiga	2-6-7	4 Coquetero	55 J. Muñoz	1
833 M. Espinoza	3-15-3	5 Guampilla	55 V. Rojas	12
663 J. Castro	4c-3c-1	6 Suspenso	55 M. Aranda	3
1580 H. Miranda	1-6	7 Millet	54 S. Vásquez	8
824 R. Bernal	3v-10v	8 Picunche	54 F. Carvajal	9
833 D. López	4-9-11	9 Fragmento	53 H. Berrios	6
840 M. Muscatt	R-3-4	10 Fantasmagórica	51 L. Rivera	10
1150 J. Covarrubias	13-12	11 Sicópata	51 D. Medina	4
803 L. Herrera	11-13c	12 Editada	48 M. Vergara	5

CORRAL: 2 con 3.

5ª Carrera 1.300 metros a las 16.35 horas. — Clásico (Grupo III) "Juan Cavieres Mella"

723 F. Castro	R-1	1 Jadita	53 R. Pérez	2
779 S. Romero	1-3-3	2 Juramentada	53 P. Cerón	1
775 G. Romero	3-4-1	3 Letonia	53 R. Chamorro	3
779 C. Muñoz	1-2	4 M. Lujosa	53 C. Leighton	6
667 J. Inda	1-1	5 Set Lady	53 F. Díaz	4
234 J. Pichara	1	6 Wings	53 S. Vásquez	5



EN TRATO, nunca hay que desestimarlo. Participa en la carrera que abre la jornada sabatina.



CARTILLERO, con la monta de Gustavo Barrera, gana en el tercer lance.

6ª Carrera 1.000 metros a las 17.05 horas. — Condicional. — Segunda de la Cuádruple

— C. Miranda	Deb.	1 Barrilita	53 J. Ubillo
781 M. Segura	11-9-5	2 Carretilla	53 A. Gutiérrez
— O. Bagú	Deb.	3 Merichita	53 N.N.
775 P. Bagú	3	4 Miss Saudade	53 P. Cerón
775 L. Romero	6-8	5 Moza Cara	53 O. Díaz
— R. Quiroz	Deb.	6 Moza Negra	53 J. Amestelly
— J. Inda	Deb.	7 Nubada	53 R. Vergara
734 M. Hernández	11c	8 Pancarta	53 O. López
642 J. Bravo	13-Rp.	9 Partanza	53 D. Medina
849 J. Pérez	9c-12c	10 Reina Francis	53 N.N.
723 M. Segura	6-3-7	11 Salala	53 M. Figueroa
— L. Urbina	Deb.	12 Staying Alive	53 N.N.
— J. Segovia	Deb.	13 Trapa Trapa	53 J.C. Silva
— A. Bagú	Deb.	14 Triomphe	53 S. Vásquez
— S. Bécar	Deb.	15 Udinese	53 C. Ubillo

7ª Carrera 1.300 metros a las 17.30 horas. — Condicional. — Tercera de la Cuádruple

831 D. López	5-5	1 Agostino	56 R. Pérez
— S. Romero	Deb.	2 Central	56 P. Cerón
831 S. Romero	4-3	3 Loncotoro	56 C. Leighton
— J. Pichara	Deb.	4 Conciso	56 S. Vásquez
303 J. Pichara	5	5 C. Negro	56 J. Barrera
835 F. Castro	8	6 Febo	56 C. Ubillo
835 O. Martínez	10v-5	7 Linchaco	56 S. Astor
835 G. Romero	8-3-3	8 Llegando	56 J. Tobar
— G. Romero	Deb.	9 Marcelo	56 D. Salinas
835 A. Yunusic	5-4-2	10 Quesadeno	56 L. Corneo
831 C. Parra	9	11 Ring	56 G. Barrera
— J. Inda	Deb.	12 Set Style	56 J. Amestelly
835 S. Romero	3-10	13 Subaru	56 F. Díaz
— P. Bagú	Deb.	14 Taileso	

CORRAL: 2 con 3 y 4 con 5.

Santiago de Chile,
Viernes 18 de Abril de 1986



Hizo lo justo y necesario en cotejos: 400 en 21.3 5

"CONCISO"... Y PRECISO

Muy veloz se vio en la sesión de cotejos CONCISO al cronometrar 21 3/5 para los 400 metros del partidador. Sergio Vásquez estuvo en la conducción del pupilo de Juan Carlos Pichara.

Detalles de los demás tiempos en la jornada palmeña del miércoles:

200 metros

WINGS, D. Medina en 12 repitió 500 en 30 con S. Vásquez.
CHAVAL, O. López en 11 2/5 repitió en 11 1/5.
ROSA, C. Ubillo en 11 3/5.
TOPLIS, O.P. Castillo en 12.
SNOOPY, M. Aranda en 12 repitió 400 en 23 de bajada.

400 metros del partidador

CONCISO, S. Vásquez en 21 3/5.
LINCHACO, C. Ubillo en 21 4/5.
BISONTE, H. Berríos en 22.
MARCELO, J. Tobar en 22 1/5.
BOTADO, L. Corvalán en 22 1/5.
GAMBOA, J. Carrasco en 22.
BARRILITA, C. Ubillo en 22.
DOMADITA, H. López en

22.
TREP TREPA, J.C. Silva en 22 2/5.
CAPUCHON, G. Pinto en 21 4/5.
CODINGUE, M. Olgún en 22.
SINDICALISTA, C. Trejo en 22 3/5.
ARREBOLADO, G. Pinto en 21 2/5.
PORTOLE, O. Sánchez en 22 2/5.
AFASICO, A. Campos en 22.
REINA FABIOLA, A. Gutiérrez en 22 4/5.
SHEENA EASTON, G. Pinto en 22 3/5.
CHAURA, J. Ubillo en 22 2/5.
CARRASQUERO, H. Galaz en 22 1/5.
VIÑA DEL SOL, C. Ubillo en 22.
PRILADIE, A. Campos en 22 3/5.
UDÍNESE, J. Tamayo en 22 2/5.

500 metros

MILLET, S. Vásquez en 28 1/5, de bajada y del partidador.
SEPARADO, J. Amestelly en 31 1/5 al carrerón.
MOLINO, J. Amestelly en 30 1/5.
AGOSTINO, R. Pérez en 29

4/5.
QUESADEÑO, D. Salinas en 31.
APOLLO KINGS, J. Turrieta en 30 3/5.
DON'T BE, M. Santos en 30.
FRAGMENTO, H. Berríos en 31.
LEONARD, J. Castillo en 30.
REY EN JAQUE, J.R. Castillo en 31 1/5.
SET WAY, S. Vera en 31 4/5 a Voluntad.
SIGNA, S. Vera en 30 1/5.
JANDALINA, C. Ubillo en 30 1/5.
DIPTICO, A. Campos en 31 2/5.
DISCIPLINADA, R. Arrué en 30 3/5.
VILLENNA, A. Gutiérrez y BANDIT, J.R. Castillo en 30 2/5 iguales.
PAPEI, J. Turrieta y PELED, A. Gutiérrez en 31 2/5.

600 metros

JADITA, R. Pérez en 36 3/5.
CORTE MARCIAL, D. Salinas en 36 1/5.
SUSPENSO, M. Aranda en 36 4/5.
FEBO, J. Turrieta en 36 3/5.
ABOGADO, S. Azócar en 37.
DULCERO, J. Ubillo en 37 3/5.

PAPIRO, C. Rojas en 36 1/5.
PENALTY, G. Muñoz en 38 2/5 al carrerón.
MORAN, J. Ubillo en 36 3/5.
NAJIM, J. Tobar y HULLY GULLY, H. Galaz en 36 iguales.

700 metros

GIOVANNI, M. Santos en 40 4/5 bajada.
SUPER MOTA, G. Pinto en 44 1/5.
CAÑA GRIS, J. Tobar en 44.
BAYUCA, A. Gutiérrez en 43 2/5.
ENDIOSADO, A. Gutiérrez en 42 4/5.

800 metros

MANACOR, M. Aranda en 50 2/5.
MOCITO SOLTERO, J. Turrieta en 50.

1.000 metros

SOLANADA, A. Gutiérrez en 1.03, últimos 200 en 12 4/5.

1.200 metros

PLANETA, M. Aranda en 1.17 3/5, últimos 200 en 12 3/5.



Carrera 1.900 metros a las 17.55 horas.— Índice 33 e inferiores.— Cuarta de la Cuádruple

4-1-5	1 Blanco	58 F. Díaz	7
3-4-2	2 Notarial	58 C. Leighton	2
1v-1v-3	3 Coironal	58 G. Pardo	1
2-8-4	4 C. Gross	58 L. Cornejo	3
5-3	5 Manacor	57 N.N.	8
3-6-6	6 Tandee	56 J. Barraza	9
1-2-4	7 Granja	54 S. Vásquez	6
2-2-2	8 Mesnada	51 C. Delgado	10
3-1-2	9 Abogado	49 M. Olgún	4
5-9-2	10 Snoopy	48 M. Aranda	5

Carrera 1.200 metros a las 18.25 horas.— Condicional.— Primera válida Triple central

5-6-4	1 Bisciola	53 C. Ubillo	13
9-9	2 Collata	53 O. López	7
5-13	3 Convocada	53 N.N.	11
9-17c	4 Doña Gaucha	53 C. Rojas	2
13-12	5 Guaranga	53 F. García	1
11-7-6	6 Luna Mia	53 N.N.	12
4-10	7 Miliciada	53 H. Berríos	3
13v-4v	8 Miss Cotton	53 N.N.	8
12-5	9 Mistra	53 L. Cornejo	9
2v-5v	10 Novelada	53 D. Salinas	6
3-7-10c	11 Primula	53 L. Marín	14
6-14-8	12 Privilegiada	53 J. Carrasco	10
17-12c	13 Quicker	53 C. Donoso	4
8-8	14 Rancherilla	53 N. Urrutia	5
5-3-11	15 Rosa	53 M. Aranda	15



cuando se atreven devolverá todo lo perdido. In-

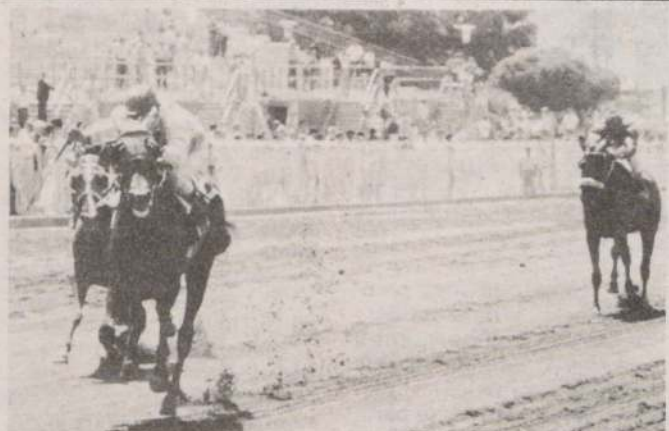

FANTASMAGORICA, tuvo problemas en su más reciente. Livianita le puede cundir en los finales. Cuarta prueba.

10ª Carrera 1.400 metros a las 18.55 horas.— Índice 38 al 22.— Segunda válida Triple central

839 O. Martínez	2-6-8	1 Bubú	61 J. Ubillo	7
845 A. González	11c-9c	2 Alexander	61 F. Carvajal	11
839 S. Romero	3-1-4	3 Deleite	59 P. Cerón	2
839 G. Melej	2-10-2	4 Jean Paul	57 S. Vásquez	1
797 R. Lorca	8c-6c	5 Desparamo	55 C. Leighton	3
839 S. Romero	8-6-3	6 No Me Acuerdo	54 J. Amestelly	8
788 L. Bernal	1v-13	7 Empalizada	50 R. Chamorro	9
609 A. Yunusic	1-5	8 Giovanni	50 M. Santos	6
853 C. Tapia	12-2c	9 Irineo	50 R. Durán	10
780 E. Vidal	2c-3	10 Chemineaux	48 M. Olgún	4
778 P. Torres	3-1-1	11 Macheteado	48 S. Suárez	5

11ª Carrera 1.200 metros a las 19.25 horas.— Índice 15 al 12.— Tercera válida Triple central

841 M. Sepúlveda	9-15-6	1 Mejorado	55 D. Salinas	13
804 V. Romo	2c-12c	2 Coyanco	54 O. Sánchez	7
812 R. Bernal	9-14c	3 Morán	54 S. Vera	11
786 R. Muñoz	11v-12	4 Tinowo	54 L. Ramos	2
497 J. Pichara	11-12	5 Domadita	53 H. López	1
786 L. Herrera	1-7-9	6 Fallón	53 N.N.	12
842 E. Bécar	15-4-6	7 Dancing	52 M. Figueroa	3
842 O. Martínez	7-11	8 Dócil	52 G. Farfán	8
710 O. Martínez	15v-7v	9 Romanía	52 J. Castillo	9
803 J. Lastra	R-14c	10 Errática	52 C. Donoso	6
827 J. Jara	2v-8v	11 Huanillo	52 F. Arandea	10
487 L. Santos	R-16v	12 Marfil	52 J. Verdugo	4
842 M. Muscatt	9-11c-12	13 Nahuelhuen	52 N.N.	5

12ª Carrera 1.200 metros a las 19.55 horas.— Índice 12 al 8.— Primera válida Triple del desquite

830 J. Lastra	15-6-1	1 Soy el Rey	55 H. Berríos	13
554 E. Pinochet	11-13	2 Captura	54 L. Marín	16
842 C. García	3-7-7	3 Ilustración	54 L. Ramos	7

840 J. Sánchez	7-9-6	4 Ojos Lindos	54 O. Sánchez	11
783 J. Zúñiga	2-14-3	5 Rawalpindi	54 O. Muñoz	2
842 L. Sorrel	14-6-3	6 Separado	54 L. Amestelly	1
2920 L. Guerrero	13-13	7 Gamboa	53 J. Carrasco	12
783 L. Guerrero	9-12-14	8 Amoroso	51 D. Medina	3
858 O. Martínez	1-11c	9 Lady Rotella	53 J. Castillo	8
858 O. Manso	13c-14c	10 Machada	53 H. López	9
842 C. Urbina	4-5-5	11 Miopatia	53 J. Turrieta	6
840 G. Reyes	4v-8	12 Autónomo	52 N.N.	14
755 F. Gazmuri	7c-8	13 Miraggio	52 H. Mena	10
830 R. Gálvez	11-8-4	14 Apurona	51 M. Olgún	4
695 A. Quiroz	9c-12c	15 Balsero	51 C. Delgado	5
224 H. Espinoza	14c-11c	16 Moon White	51 V. Rojas	15

13ª Carrera 1.200 metros a las 20.25.— Índice 24 al 20.— Segunda válida para la Triple del desquite

818 C. Tapia	8-1-1c	1 Soul Train	56 H. Berríos	7
818 D. López	3-12-11	2 Belga	55 R. Pérez	11
819 H. González	8c-9c	3 Olorosa	55 R. Miranda	2
844 J. Vélez	10-1-6	4 Aperto	54 C. Rojas	1
844 J. Pichara	9-7	5 Biotita	54 J. Turrieta	12
676 M. Muscatt	16-4-13	6 Loncoche	54 M. Olgún	3
649 R. Allen	14-13	7 Musicomano	54 A. Pereira	8
801 O. González	8-7-3c	8 Bello Exito	53 F. Díaz	9
770 P. Inda	12c-4v	9 La Minuca	53 C. Leighton	6
603 L. Bernal	10v-10v	10 Sucesivo	53 S. Azócar	10
792 A. Yunusic	7c-8c	11 Don't Be	52 M. Santos	4
843 C. Silva	1-4-12	12 L. Llanquihue	52 Fco. Carvajal	5

14ª Carrera 1.200 metros a las 20.55 P.M.— Índice 35 al 26.— Tercera válida para la Triple del desquite

844 A. Donati	7-6c-2	1 Chaval	57 O. López	7
2880 D. Bernal	10-12c	2 Damasquinado	56 N.N.	11
844 O. Jara	6-3-1	3 Molino	56 J. Amestelly	2
672 J. Sánchez	10-10	4 Gran Danny	54 N.N.	1
816 A. Carreño	3c-5c	5 Resuelto	53 J. Verdugo	12
844 O. Martínez	5v-7v-4	6 Pirincho	52 H. Berríos	3
844 E. Pinochet	1-3-8	7 Mantilla	50 C. Delgado	8
494 O. Martínez	5-6-Rp.	8 Dulcero	49 M. Olgún	9
839 J. Lastra	3-2-6	9 Salón	49 J. C. Silva	6
784 C. Urbina	8c-2c-6	10 Apollo Kings	48 C. Rojas	10
833 S. Romero	4-5-4	11 Mal Negocio	48 O. Díaz	4
844 J. Pichara	4-5-10	12 Quimero	48 O. Ubillo	5

15ª Carrera 1.200 metros a las 21.25.— P.M.— Índice 20 al 16.

843 R. Serrano	5-2-5	1 Urbino	56 J. C. Silva	13
843 O. Martínez	2-5-11	2 Tanis	55 J. Ubillo	16
750 M. Sepúlveda	2-2-1	3 Corte Marcial	54 D. Salinas	7
789 J. B. Castro	11-2-13	4 Chief Yoyo	54 G. Pinto	11
859 J. Vélez	7c-6-8c	5 Escarapelo	54 R. Cea	2
833 G. Romero	11-11-7	6 Mayordomo	54 M. Olgún	1
841 P. Molina	2-12-8	7 Dominado	53 J. Amestelly	12
841 N. Hadwa	11-5-3	8 Mucho Más	53 H. López	3
813 G. Peralta	6c-4c	9 Reginald	53 N. Vargas	8
632 R. Lorca	13-14c	10 Sextante	53 N.N.	9
815 M. Oyaneder	7c-10c	11 Bailonguero	52 A. González	6
2669 J. Inda	2-1	12 Mesianica	52 G. Barrera	14
805 D. Torres	3c-2c	13 Mi Dote	52 O. López	10
841 C. López	16c-13-9	14 Mi Luna	52 M. Figueroa	4
827 R. Bernal	9v-11v	15 Muletero	52 F. Carvajal	5
840 J. Covarrubias	9-2-15	16 Piri Reis (D)	52 F. García	15



IV

Valparaíso Sporting Club

(Viernes 18 de abril de 1986)

1ª CARRERA.— 1.300 metros.— A las 17.00 horas.— Premio "COMISARIA".— 5ª Serie.— Índice: 6 al 1.— Para todo caballo.— Handicap.— (Primera de la Triple N° 1).

1	CHILEAN STAR, N.N.	55	8	828	F. Olave	5-5
2	DIOSA MUNDA, R. Reyes	55	12	768	O. Salinas	6-15
3	FOUQUET, N.N.	55	10	828	D. Contreras	8-4
4	MARIBERA, J. Poblete	55	1	485	G. Pombo	Rp.
5	MARRONNE, J. Díaz	55	16	820	M. Muscatt	11
6	METRETA, C. Ubillo	55	7	820	L. Urbina	2-13
7	REIDORA, S. Pérez	55	14	707	L. A. Bernal	14-13
8	ATREVIDO, G. Lerma	54	2	820	H. Jara	7-9
9	MADEGERO, M. Guajardo	54	5	713	E. 2º Guajar.	16
10	PTA. DE HIERRO, J. Ver.	54	4	820	A. Carreño	2-7
11	FISHERMAN, José Castill.	53	11	820	J. Gálvez	6-6
12	PICHIDANGUI, L. Valencia	53	13	764	O. Martínez	14-9
13	TELESFERICA, J. Orellan.	53	3	828	F. Hernández	5-7
14	PITINGA, E. Suárez	52	15	828	N. Hadwa	2-8
15	PORTO RICO, N.N.	51	6	878	F. Pinochet	10-6
16	MOSTELA, N.N.	50	9	790c.	M. Velarde	Rp.

NOTA:— Esta carrera está reservada para jinete de Primera Categoría que no hayan ganado en los últimos 30 días y para todo jinete Aprendiz.

(2) DIOSA MUNDA, 4 de Abril. Su jinete dio cuenta que se le abría durante el recorrido.— (4) MARIBERA, 28 de Febrero. Fue cargada en los 1.000 metros. Además, su jinete dio cuenta que no pudo cumplir instrucciones de correr entre los punteros.— (5) MARRONNE, 11 de Abril. Fue abierto bruscamente en los 400 metros.— (9) MADEGERO, 27 de Marzo. Su jinete dio cuenta que recibió un fuerte champazo en el rostro en los 1.000 metros, lo que le impidió conducir debidamente y que entrecruzas su conducido le cambiaba de manos.—

2ª CARRERA.— 1.000 metros.— A las 17.35 horas.— Premio "BRIGADA DEL TRANSITO".— Condicional.— Para productos de 2 años no ganadores.— Peso: 55 kilos.— (Segunda de la Triple N° 1).— Venta de Enganches.

1	ATRACTIVO, N.N.	55	8	380	F. Olave	Rp.
2	BIG SEA, G. Lerma	55	12	821	H. Jara	10
3	FIRST CLASS, C. Ubillo. (2)	55	10	821	R. Jaque	5
4	KING MAIPO, S. Azócar	55	1	708	R. Chellew	2-3
5	MERECIDO, G. Pardo	55	16	766	G. Pombo	7-2
6	MONTWAY, J. Navarrete	55	7	766	C. Muñoz	14-10
7	ROYAL HAWAIIAN, F. Carv.	55	14	—	O. Martínez	Deb.
8	SACHALIN, H. Berrios	55	2	821	O. Martínez	7-2
9	SACRILEGIO, R. Varga. (1)	55	5	821	R. F. Bernal	11
10	AL FINAL, R. Durán	52	4	534	O. Martínez	Rp.
11	CARENNA, O. Díaz	52	11	766	J. Leiva	11
12	CINTA AZUL, R. Reyes (2)	52	13	821	E. 2º Guajardo	6
13	CHALINA, D. Medina (2)	52	3	766	J. Gálvez	8-9
14	FORNIDA, N.N.	52	15	324c.	M. Segura	Rp.
15	MANIVELA, J. Poblete (2)	52	6	766	A. Padovani C.	5-8
16	MELACOTTONE, J. Cas. (1)	52	9	766	E. 2º Guajardo	5

CORRAL: 7 con 8.

(5) MERECIDO, 4 de Abril. Su jinete dio cuenta que su conducido saltó al partir.— (9) SACRILEGIO, 11 de Abril. Su jinete dio cuenta que su conducido se le abrió en la cuva de los 1.000 metros y que posteriormente le zigzagueaba. (11) CARENNA, 4 de Abril. Su jinete dio cuenta que tuvo contratiempos en las primeras distancias y que posteriormente no se empleó.— (12) CINTA AZUL, 11 de Abril. Su jinete dio cuenta que tuvo contratiempos en los 900 metros, teniendo que levantar.

3ª CARRERA.— 1.900 metros.— A las 18.05 horas.— Premio "PATRULLA FORESTAL".— 4ª Serie.— Índice: 20 e inferiores.— Para caballos cuyo índice sea 20 e inferiores.— (Tercera de la Triple N° 1).— Venta de Enganches.

1	MORELOS, H. Berrios	57	1	825	J. Bernal	4-1
2	GIGGETTE, S. Pérez	54	7	822	L. Urbina	3-5
3	LEGADO, S. Azócar	54	2	822	J. Bernal	4-8
4	WEEK END, F. Carvajal	53	5	836ch.	G. Pombo	Rp.
5	MAYACAN, José Castillo	50	4	812c.	G. Pombo	Rp.
6	ARDOROSO, R. Durán	48	3	765	A. Bagú	4-3
7	PITIO, O. Sánchez	48	6	836ch.	J. Leiva	Rp.

(6) ARDOROSO, 4 de Abril. Fue abierto en los últimos 200 mts.

4ª CARRERA.— 1.500 metros.— A las 18.45 horas.— Premio "ESCUELA DE CARABINEROS GENERAL CARLOS IBÁÑEZ DEL CAMPO".— 3ª Serie.— Índice 27 al 13.— Para todo caballo.— Handicap.— (Primera de la Triple N° 2).— (Se correrá con luz artificial).

1	FREELAND, G. Pardo	60	8	824	L. Urbina	1-2
2	SABUESA, N.N.	59	10	824	J. Bernal	3-5
3	IDEOGRAFIA, H. Berrios	55	1	767	G. Aguirre	7-8
4	AUTOBIOGRAFIA, S. Azó.	54	7	822	L. A. Bernal	4-2
5	FUNDADOR, R. Durán	54	2	822	A. Bagú	9-3
6	JAPON, R. Ahumada	54	5	822	R. F. Bernal	6-10
7	MUY PILLO, F. Carvajal	54	4	833ch.	G. Pombo	Rp.
8	MEJORAL, F. Aráneda	52	11	822	J. Romero	7
9	GFNFRACION, Js. Castillo	51	3	769	G. Pombo	2-2
10	MESANATA, J. Poblete	48	6	829	A. Padovani C.	5-4
11	PRENDA BELLA, J. Orellan.	48	9	829	J. Walker	13-7

NOTA:— El N° 6 JAPON, correrá descartado para los efectos de las Apuestas Mutuas.

(3) IDEOGRAFIA, 4 de Abril. Su jinete dio cuenta que tuvo contratiempos en tierra derecha.

5ª CARRERA.— 1.300 metros.— A las 19.25 horas.— Premio "ORFEON DE CARABINEROS".— 2ª Serie.— Índice: 32 al 18.— Para todo caballo.— Handicap.— (Segunda de la Triple N° 2).— Venta de Enganches.— (Se correrá con luz artificial).

1	FAVIO, G. Lerma	60	8	826	J. Walker	5-10
2	CHAMANTERO, M. Guajar.	58	10	826	E. 2º Guajardo	5
3	FAST CLASS, G. Pardo	58	1	604	A. Padovani C.	Rp.
4	FIEL AMIGO, H. Berrios	56	7	773	G. Pombo	11-1
5	SUSODICHO, L. Valencia	53	2	773	O. Martínez	13-10
6	MESSAGE, P. Santos	51	5	771	A. Breque	3-1
7	SILVER MINT, R. Durán.	51	4	796c.	A. Bagú	Rp.
8	FAUX PAS, S. Pérez	50	11	824	L. A. Bernal	8-6
9	ZACATAL, O. Sánchez	50	3	829	J. Bernal G.	3-1
10	BRAMIDO, J. Poblete	48	6	827	S. Salah	3
11	DEFINITIVA, José Castillo	48	9	773	G. Pombo	3-11

(1) FAVIO, 11 de Abril. Se presentó su preparador para dejar constancia de su disconformidad con la carrera de su pupilo y expresa que lo volverá a correr en distancia de 1.300 mts., cambiándole la modalidad de correr.— (5) SUSODICHO, 4 de Abril. Su jinete dio cuenta que su pupilo partió desmejorado. Además, el Juez de Partida dio cuenta que este ejemplar saltó al partir.— (11) DEFINITIVA, 4 de Abril. Su jinete dio cuenta que su conducido se le abría durante el trayecto.



EN PLENA RECTA: Hoy, Antonio Bullezú Melej avanza con mucha seguridad por la senda de los triunfos. Con una caballeriza de alto nivel se ha granjeado la confianza de los mejores propietarios, que han conformado su stud en un grupo muy especial.

La vida es una carrera... Se avanza, se retrocede, se encajona y se sufre los contratiempos del largo recorrido. A la postre se cruza el disco triunfal y pareciera alcanzarse la gloria, después de haber salvado los obstáculos de cada uno de esos tramos que más parecían estaciones de sacrificio.

A los treinta años, nuestro entrevistado, podría decirse que tiene un matiz de todo. El triunfo, la derrota, la partida, los tropiezos, en fin, etapas que van empapando el temple de un joven profesional del turf que avanza con tranco firme por el camino de su vocación.

Antonio Bullezú Melej, uno de los preparadores con mejores rendimientos en estos últimos meses, sigue honrando la memoria de su progenitor, uno de los más grandes entrenadores del turf chileno, el cual a su muerte ya le había entregado las herramientas precisas para que se forjase su propio devenir... Hoy ese maestro no está y su lejanía se hace sentir en su hijo, quien a más de un año no se repone del descalificador golpe que el destino puso en su ruta. Aunque muchos querían verlo derrotado, Bullezú Melej no les dio en el gusto y, aunque su dolor era más fuerte que su devoción por los caballos, sacó coraje y siguió adelante contra viento y marea, para demostrar que esa escuela, la de su padre, había dejado surcos profundos.

Fueron meses insostenibles. ¡Cuántas veces no pasó por su mente el deseo de un retiro, aunque fuera temporal!, porque la presión era enorme... Pero ello significa-

ría darle la razón a aquellos que argumentaron con malas artes, que al morir Antonio Bullezú Noar, también lo hacía su hijo...

Pero cuán errados estaban. La única dependencia que existía hacia su padre era el ferviente cariño mutuo. En lo profesional, todo lo aprendió de él, pero una vez con corral propio, siempre solucionó sus propios problemas con extremada delicadeza.

Esa capacidad del joven Antonio estaba ampliamente demostrada a través del tiempo y los años le fueron dando aún más antecedentes como para decir que se estaba en frente de uno de los "cheques a fecha" más promisorios de nuestro turf... Lógicamente, con 25 años de edad (nos referimos hace cinco años atrás) su apellido era reconocido con caballos que le daban satisfacciones en todos los recintos centrales y en ocasiones, fuera de Chile, dejando muy bien puesto el tricolor.

Era como para esperar lo mejor de él, porque los resultados iniciales no engañaban...

SOY UN AGRADECIDO

"Pese a que he debido sufrir las penas de la ausencia de mi padre, haciendo un análisis de lo que ha sido mi vida hasta ahora, sólo puedo tener palabras de agradecimiento, porque estoy trabajando en lo que me agrada y más aún realizándome con éxito profesional. Los altibajos de un ser humano no deben influir en el recuento vocacional, que en mi caso ha sido perfecto.

El año pasado, lo inicié de muy mala manera producto al fallecimiento de mi padre, pero me sobrepuse en algo a esa pena, que hasta el día de hoy no puedo todavía superar. Luché por él, por mí, la familia y por quienes jamás dudaron de mis capacidades como trainer.

La vida de ANTONIO BULLEZÚ MELEJ ofrece una alternativa que ofrece una parada, debutó con certeza imprimió velocidad... En la en el grupo de opción, pero al margen del recorrido, al "golpe" se repuso y no hoy en plena recta, avanza que le dicta su capacidad.

¡¡AH



¡QUE TRIO! Papá Antonio vigila a sus dos pequeños (plano) y Elias de tres.

Al decir la gente que me brindó su apoyo, me refiero a aquellos que tenían los caballos con mi padre y que se fueron conmigo en forma incondicional. Por ese gesto, no tenía otra misión que luchar, y gracias a Dios ese esfuerzo resultó muy honroso, ratificándose con un cuarto puesto en la estadística general, y tercero en la del

Club Hípico. Con carreras en la con varios clásicos, que me mismo Antonio Melej que triunfó padre en vida.

RENOVACIÓN En la actualidad del preparador más completas y...



El puede parangonarse con las al-
turf: Luego de ser muy bien pre-
medida que pasaba el tiempo,
de su vida ya se encontraba
gran contratiempo que casi lo deja
madre. Pese a lo descalificador del
biendo la arremetida de todos...
su potencial, acatando la orden

RA...!!!



VOCACION: Los caballos son una de las principales razones por vivir del trainer puntero de la estadística. Su cariño y abnegación los demuestra en un trato específico a cada uno de sus pupilos.

Por Julio Cervellino G.
Fotos: Roberto Guerrero

rectamente a la cancha de trabajos del Club. La renovación tiene su fundamento.

"Yo quise cambiar muchas cosas en el corral, primero por una inquietud personal, y segundo porque cada cosa que pueda hacer será un homenaje al hombre que me formó. Yo me hice cargo de su corral, ya que el mío daba a espaldas del suyo, y abrí una comunicación de tal manera que todos los caballos estuvieran juntos. Aunque él deseó cambiar la oficina porque nos cobijó durante toda una vida, yo la estructuré así, puesto que habían demasiados recuerdos que me nublaban los pocos momentos de lucidez. Abría un cajón y veía a mi padre... Eso me afectó demasiado y fueron muchos los días de amargura los cuales sólo Dios y él conocen".

ANTES Y DESPUES

Dicen que se crece en el dolor y la experiencia de la amargura nos forja un sentimiento de responsabilidad que sólo puede apreciarse luego de haber recibido el impacto. Hacemos la pregunta a Bullezu que nos diera un análisis cómo era antes y después de la pena:

"En lo profesional no lo he sentido, porque el cambio ha sido brusco en lo afectivo únicamente. Como preparador me cimenté sólo y creo que ello nadie lo puede poner en duda. Sí, echo de menos llegar en la mañana con él y estar prácticamente juntos, hasta que lo dejaba, una vez terminado el trabajo, en su casa y me marchaba a la mía, con la seguridad que lo volvería a ver al otro día... Profesionalmente hablando, y estando mi padre vivo, mi afán de superación siempre fue creciendo, porque tenía un caudal que entregar dentro de mí, que sólo con una caballeriza óptima podía avalarlo. A su ida, me vi

con la obligación de triplicar mi trabajo, mi dedicación y amor propio."

LA ESTADISTICA

Su actual ubicación en la estadística es producto a un proceso que se veía venir luego de temporadas anteriores que le fueron cimentando un camino limpio de escollos y que le dan en la actualidad esa garantía de estar entre los mejores preparadores del '86 en lo que a rendimiento se refiere. Para él, la situación de mantenerse en punta o entre los primeros cinco da lo mismo, porque de todas formas representa el fruto de su trabajo incansable que lo mantiene en actividad de lunes a domingo, casi sin permitirle un tiempo para departir junto a los suyos.

—¿Qué representa para ti estar entre los privilegiados?

"La estadística no me obsesiona. Considero sí que el mantenerse en un sitio que refleje lo que uno hace, es lo más estimulante... Estar en la punta es muy bonito, pero no es bueno hacerse ilusiones, sobre todo a estas alturas del año, que recién comienza. Si uno se desvela pensando en que lo van a alcanzar, se transformaría en algo tedioso, que no está bien, sobre todo en mi trabajo particular en el que debo permanecer alerta todo el día. Vale decir, no me cabría en la cabeza otro motivo para estar todavía nervioso... Lo importante no es ser el primero, sino estar vigente. En lo personal sé que soy un buen profesional, como igualmente aquellos que están en la parte alta de la estadística. Ser primero, segundo o tercero no significaría nada, si el próximo año bajo el índice de rendimiento."

NO DEFRAUDAR AL PUBLICO

Un aspecto que tal vez antes no se había percatado es

la fidelidad del público que, cada vez que presenta sus caballos, en cualquier recinto central, los hace preferidos. "Ese es otro motivo por el cual me preocupo de mantener mi caballería en gran nivel, como asimismo a mis empleados porque ello significa una relación óptima para salir adelante y acumular triunfos. La gente que me sigue me estimula a no declinar y a continuar con más fuerza, porque no me gustaría defraudarlos, sobre todo cuando me ayudaron tanto en los momentos de dolor, ya fuera con un palmoteo en la espalda o simplemente con una sonrisa".

La compensación de sus malos ratos se las ofrece su grupo familiar y en ello nos referimos a su madre, la señora Alicia Melej y su hermana Silvia, en primer término. En la intimidad de su hogar está Helen, Antonio de cinco años y Elías de dos. La complementación más perfecta que pueda haber en un grupo humano esa es justamente la de los Bullezu, porque en todo momento están apoyándose con el cariño y entereza que los caracteriza...

En las tardes, cuando la actividad del corral ha cesado en parte, nada más gratificante es caminar por la pista de carrera, mientras el sol se va al descanso... Y qué mejor aún si la compañía son dos pequeños admiradores que dan la vitalidad para vivir por ellos... De la mano de papá, Toñito y Elías forman un bloque indestructible y juntos observan los hermosos parajes de la legendaria entidad, que a esas horas llevan a la imaginación de un cuento para niños, que haga más real esas torres de antaño, que silenciosamente observan cómo el cariño funde a esos tres sentimientos, mientras el padre protector abraza a sus retoños, justo en los instantes en que la brisa se hace sentir en ese verde interminable.

Valparaíso Sporting Club

(Viernes 18 de abril de 1986)

6ª CARRERA.— 1.500 metros.— A las 20.00 horas.— Premio CARABINEROS DE CHILE.— Clásico.— Para todo caballo. Índice: p.— (Tercera de la Triple N° 2).— Venta de Enganches.— (Se correrá con luz artificial).

1	TEMERIDAD, G. Pardo	63	712	C. Vásquez	5-9
2	DONADO, N.N.	61	7	J. Bernal	10-7
3	HORST, R. Durán	61	2	H. Jara	4-2
4	RABINO, F. Carvajal	56	5	H. Jara	7-4
5	POCOPE, S. Azócar	55	4	L. Urbina	1
6	ISLA CLARA, I. Pailamilla	52	3	C. López	1
7	MOUSO, O. Sánchez	50	6	O. Martínez	8-6

(1) TEMERIDAD, 27 de Marzo. Su jinete dio cuenta que le tocó correr abierto.— (7) MOUSO. Su jinete dio cuenta que tuvo contratiempos en la pasada de los 400 metros. Además, se presentó su preparador para dejar constancia de su desconformidad con la carrera de su pupila y la atribuye al contratiempo que tuvo en tierra derecha.

7ª CARRERA.— 1.300 metros.— A las 20.40 horas.— Premio "PREFECTURA".— 4ª Serie.— Índice: 17 al 11.— Para todo caballo.— Handicap.— (Primera de la Triple del Desquite).— (Se correrá con luz artificial).

1	CASTANERO, O. Díaz	56	8	715	J. Leiva	8-9
2	SUCEDIDO, J. C. Silva	56	12	827	R. Serrano	14
3	ATENTADA, R. Durán	55	10	771	A. Bagú	8-3
4	ALCIBIADES, H. Berrios	54	1	768	R. F. Bernal	5-1
5	HILARIDAD, R. Reyes	54	7	824	J. Gálvez	6-8
6	BRISA SUTIL, O. Sánchez	53	14	827	C. Vásquez	1-15
7	CALMAHUE, P. Durán	53	2	778ch.	H. Jara	Rp.
8	PITRE, F. Carvajal	53	5	789ch.	O. Martínez	Rp.
9	GOOD PLACE, C. Ubillo	52	4	771	O. Martínez	12-16
10	MR. HENRY, R. Ahumada	52	11	765	F. Hernández	6-8
11	RAHUE, R. Vargas	52	13	827	H. Jara	12-12
12	YERMO, J. Poblete	52	3	716	G. Pombo	9-8
13	REINA MONA, J. Orellana	51	15	829	O. Martínez	7-5
14	BUFANDA, José Castillo	50	6	760ch.	R. Vera	Rp.
15	DAMA ASTUTA, J. Nava	50	9	827	L. Urbina	11-5

(1) CASTANERO, 27 de Marzo. Su jinete dio cuenta que su conducido se asustaba de los champazos.— (2) SUCEDIDO, 11 de Abril. Su jinete dio cuenta que se le abrió durante el recorrido.— (6) BRISA SUTIL, 11 de Abril. Su jinete dio cuenta que le tocó correr abierto.— (10) MISTER HENRY, 4 de Abril. Su jinete dio cuenta que su conducido sintió el alto peso que cargaba.— (12) YERMO, 27 de Marzo. Fue cargado en los 800 metros.

8ª CARRERA.— 1.400 metros.— A las 21.20 horas.— Premio "RADIOPATRULLA".— Condicional.— Para productos de tres años no ganadores.— Peso: 61 kilos.— Descargo de 1 kilo por carrera perdida en el V. S. C.— Este descargo no excederá de 8 kilos.— (Segunda de la Triple del Desquite).— Venta de Enganches.— (Se correrá con luz artificial).

1	DOLAR LIBRE, R. Rey. (2)	61	8	504c.	H. Vera	Rp.
2	ESPUMOSO, J. Poble. (2)	57	12	825	S. Salah	13-3
3	MONTERA, D. Med. (2)	57	10	823	P. Malero	6
4	AUSTERILLA, M. Guaj. (4)	55	1	823	C. Silva D.	10-10
5	PUEY DE ORO, G. Lerma	55	7	825	M. Muscatt	11-8
6	CUENTO CHINO, L. Az. (4)	53	14	825	R. Bernal B.	8-5
7	CHUCAO, José Castillo (1)	53	2	825	R. Vera	6-2
8	ORT KNOX, H. Berrios	53	5	875	A. Padovani E.	9
9	NORWAY, C. Ubillo (2)	53	4	875	G. Aguirre	2-5
10	PURAMIEL, F. Carvajal	52	11	873	C. Silva D.	3-2
11	ABIGAMIL, R. Durán	50	13	873	A. Bagú	9-5
12	ENOJADA, J. C. Silva	50	3	873	M. Muscatt	7-3
13	GOOD FRIEND, N.N.	50	15	855	F. Olave	10-9
14	MANTENGA, N. Vera (2)	50	6	873	M. Muscatt	11-8
15	QUEEN'S BAY, J. Orell. (1)	50	9	772	A. Bagú	6-14

(4) AUSTERILLA, 11 de Abril. Su jinete dio cuenta que su conducido saltó al partir, lo que fue confirmado por el Juez de Partida.— (13) GOOD FRIEND, 21 de Marzo. Su jinete dio cuenta que le tocó correr abierto.

9ª CARRERA.— 1.300 metros.— A las 22.00 horas.— Premio "RETEN".— 4ª Serie.— Índice: 11 al 7.— Para todo caballo. Handicap.— (Tercera de la Triple del Desquite).— Venta de Enganches.— (Se correrá con luz artificial).

1	ABRASADORA, R. Reyes	55	8	602	R. Vera	Rp.
2	PUBLICADA, G. Lerma	55	12	829	H. Jara	9-12
3	APPOSTA, S. Azócar	54	10	764	L. Urbina	5-1
4	AURORA MARIA, C. Trej.	54	1	828	J. Covarrubias	8-11
5	BAMBOLERA, R. Vargas	54	7	710	R. Chellew	13-9
6	TELON, M. Guajardo	54	14	829	E. 2º Guajardo	2
7	LAMPARA, O. Valenzuela	53	2	828	J. Jara	10-6
8	PANDILLITA, José Castillo	53	5	768	H. Urrea	5-4
9	MALIKI, N. Vera	52	4	768	H. Inda	7-1
10	MONARQUIA, J. Poblete	52	11	768	A. Padovani C.	8
11	RAMPLONA, F. Carvajal	52	13	768	G. Pombo	13-12
12	DISGUSTADA, O. Sánchez	51	3	764	O. Salinas	5-2
13	MOLINERO, R. Durán	51	6	828	H. Jara	12-15
14	PRIMATESTA, J. Navarre	51	9	820	E. Carreño	4-4

NOTA:— El ejemplar N° 5 BAMBOLERA, correrá descartado para los efectos de las Apuestas Mutuas.

(4) AURORA MARIA, 11 de Abril. Fue cargado en los 800 mts. (5) BAMBOLERA, 27 de Marzo. Su jinete dio cuenta que su conducida se agotó al final.— (9) MALIKI, 4 de Abril. Su jinete dio cuenta que su conducido saltó al partir.— (10) MONARQUIA, 4 de Abril. Su jinete dio cuenta que recibió un champazo en el rostro que le impidió exigir debidamente. (13) MOLINERO, 11 de Abril. Su jinete dio cuenta que se pegó en el partidador al salir.— (14) PRIMATESTA, 11 de Abril. Su jinete dio cuenta que se pegó en el partidador al salir.



VI

Santiago de Chile,
Viernes 18 de Abril de 1986

Un debutante que puede ser el golpe

CUIDADO CON EL "BOFETAZO"

Bofetazo, Lord Byron, Sagrario y Neyer concentrarán la atención de los aficionados cuando salgan a la pista el domingo a estrenarse. Todos son dosañeros muy prometedores.

SEGUNDA CARRERA

FORO (Whortleberry y Blonde, por Balouf). Criado en el haras "Rautén". Primera cría de la yegua. Comprado en 350 mil pesos.

SAGRARIO (Balconaje y Sarah, por Atlas). Criado en el haras "Matancilla". Primera cría de la yegua. No vino a las ventas.

TERCERA CARRERA

BOFETAZO (Card Game y Bofetada, por Balouf). Criado por los señores Mario y Rafael Fernández P. Hermano materno de Rucatalca (Foscari, ganador de 3 carreras). No vino a las ventas.

LORD BYRON (Clever y Abela, por Dominio). Criado en el haras "Los Nogales". Propio hermano de Fast Class (ganador). Esta es la 2ª cría de la yegua. Subastado en 1 millón 100 mil pesos.

NEYEV (Nobloys y Aconcagua, por All Serene). Criado en el haras "Blackie". Hermano materno de Yónder (Yáñez, ganador de 3 carreras y exportado a EE.UU.), de Extracto (Yáñez, ganador), de Ana (Asalto II, ganadora), de Pactada (Parbury, no corrida y en la reproducción). Licitado en 2 millones de pesos.

QUINTA CARRERA

BASAEZ (Jadar y Marienbad por Tale of

Two Cities). Criado en el haras "La Gloria de Los Angeles". Propio hermano de Fecunda (ganadora y varias figuraciones) y de Guri (con figuraciones). Unicas crías que han corrido. Adquirido en 400 mil pesos.

CARPINTERO GAME (Saratoga Game y Caledonian por El Botija). Criado en el haras "Santa Olga". Primera cría de la yegua. CALEDONIAN, la madre, importada en 1981 de la Argentina, no corrió. Es hermana materna de El Champaquí (ganador de 3 carreras en Palermo, 3º en el clásico E. Casey, ganador de 3 carreras en EE.UU. y 2º en el "San Marino Handicap"), de La Caldini (ganadora de 3 carreras en Brasil) y de Cisplatino (ganador en Perú). Rematado en 350 mil pesos.

CONGRESAL (Congolese y Manila por Maporal). Criado en el haras "El Laja". Propio hermano de Confirmada (ganadora de 2 carreras y varias figuraciones inclusive cuarta en el clásico "Casandra") y de Margaux (con figuraciones). Materno de Al Fin (Sharp Eyed Quillo), ganador de 9 carreras inclusive el clásico Valparaíso Sporting Club, varias figuraciones entre otras, 3º en el clásico República del Perú y 4º en los clásicos Club Hípico de Concepción (Sporting) y Jorge C. Kenrick. Vendido en 450 mil pesos.

GOYOCALAN (Blue Mambo y Guitarrera por Cherasco). Criado en el haras "Matancilla". Propio hermano de Guijarra (ganadora de dos carreras). No vino a las ventas.

MI PREMIO (Merano y Millicent por Oribero). Criado en el haras "Ocoa". Hermano materno de Ensueño (Crivelli, ganador de 3 carreras y numerosas figuraciones), de Cristalino (Crivelli, varias figuraciones en hipódromos centrales y ganador de 3 carreras en Concepción) de Cayutué (Crivelli, ganador de 18 carreras en Antofagasta), de Crite-

rium Bell (ganador de 3 carreras y varias figuraciones), de Malatesta (Covelli, ganador de 3 carreras), de Milclades (Padeloso, ganador de 3 carreras), de Milochy (Clever, ganador de 3 carreras), de Escripulo (Paderoso, ganador de 3 carreras inclusive los clásicos Yumbel, Carlos de Chile, Corporación de Televisión, Universidad Católica de Valparaíso, especial, varias figuraciones entre otros los clásicos Diario Las Últimas Noticias, Asociación de Propietarios de Finas de Chile, Radio Colo Colo, Club de Santiago (Sporting y H. Chile), de Gers N., 3º en el clásico Salvador, 4º en los clásicos Revista Pampa, Unidos de Norteamérica, Valparaíso, tingu Club (Viña del Mar), Invitación y Julio Prado Amor. Defectuó en mil pesos.

REY GRINGO (King Green y por Pink Horse) Criado en el haras "La Gloria de Los Angeles". Propio hermano de Reina (ganadora) y materna de Hopelul (Trotador de 8 carreras), de American, ganador de 5 carreras inclusive el clásico Fernando Peralt y numerosas figuraciones, entre esas 2º en los clásicos Entidades Jockey Club de Chile, Argentina, Ayuda al Niño, Aéreo de Chile y 3º en los clásicos Ruz y Asociación Internacional de Leonés), de My América (Anglo American, ganadora de dos carreras), de Me (Anglo American, ganadora de dos carreras), de Together (Potencial II, ganadora de dos carreras inclusive una especial, de Potencial II) y de Bring Tem All (Anglo American, ganadora de dos carreras).

GRUPOS												
CARRERA	1	CARRERA	2	CARRERA	3	DOBLE	TRIPLE					
1ª		1ª		1ª								
2ª		2ª		2ª								
3ª		3ª		3ª								
4ª		4ª		4ª								
5ª		5ª		5ª								
6ª		6ª		6ª								
7ª		7ª		7ª								
8ª		8ª		8ª								
9ª		9ª		9ª								
10ª		10ª		10ª								
11ª		11ª		11ª								
12ª		12ª		12ª								
13ª		13ª		13ª								

Nuestro Pollón

GRUPOS												
CARRERA	1	CARRERA	2	CARRERA	3	DOBLE	TRIPLE					
1ª		1ª		1ª								
2ª		2ª		2ª								
3ª		3ª		3ª								
4ª		4ª		4ª								
5ª		5ª		5ª								
6ª		6ª		6ª								
7ª		7ª		7ª								
8ª		8ª		8ª								
9ª		9ª		9ª								
10ª		10ª		10ª								
11ª		11ª		11ª								
12ª		12ª		12ª								
13ª		13ª		13ª								

Club Hípico

Domingo 20 de abril de 1986

1ª CARRERA 1.200 metros.— A las 14.00.— Índice: 8 al 3. (PRIMERA VALIDA DE LA APUESTA TRIPLE N° 1).												
805 M. Hernández	12-1	1 Oliver	55 O. Sánchez	14								
830 P. Inda C.	6-14h	2 Pajonales	55 N. Urrutia	10								
640 A. Carreño	11-9h	3 Bajial	54 H. Berríos	9								
858 A. González	7-6	4 Bebedora	54 L. Muñoz	5								
830 J. Seaman	12h-16h	5 Doblete	54 J. Carrasco	11								
854 L. Espinoza	8-4	6 Laboriosa	54 N.N.	16								
790 L. Herrera	6-3	7 Bullet	53 J. Barraza	3								
805 L. Espinoza	15-8	8 Cacarita	53 P. Muñoz	15								
808 M. Oyaneder	8-6	9 Natri	53 M. Vergara	13								
808 E. Inda S.	9	10 Sandialero	53 J. Vergara	12								
2923 S. Escalante	10h-14	11 E. Girl	52 G. Lizama	8								
854 A. Abarca	7-11	12 Faro	52 O. Jara	7								
854 S. Escalante	13h-5	13 Fataga	52 L. Ramos	2								
854 N. Hadwa	11h-9	14 Troyanero	52 G. Valencia	6								
557 A. Jaque	11v-5v	15 Adecuada	50 N.N.	4								
854 E. Leiva	12h-12	16 Sondeo (D)	53 J. Muñoz	1								

GRUPOS: 1 (1 al 5), 2 (6 al 10), 3 (11 al 15).

2ª CARRERA 1.200 metros.— A las 14.30.— Condicional machos 2 años no ganadores. (SEGUNDA VALIDA DE LA APUESTA TRIPLE N° 1).												
835 O. Martínez	8h-7h	1 Bisonte	56 H. Berríos	10								
794 E. Vidal	6	2 Camionero	56 J. Tobar	9								
794 C. Muñoz	11h-9	3 Carabes	56 G. Pinto	5								
791 S. Fuentes	7-3	4 Consiguiente	56 P. Cerón	3								
A. Abarca	Deb.	5 Foro	56 E. Silva	7								
794 J. Cavieles	5	6 Lonconao	56 F. Díaz	8								
831 S. Escalante	7h	7 Naskra	56 S. Vázquez	2								
794 A. Breque	2	8 No Albert	56 L. Muñoz	6								
831 G. Melej	12h-10h	9 Rocinante	56 R. Miranda	4								
P. Medina	Deb.	10 Sagrario	56 C. Leighon	1								

GRUPOS: 1 (1 al 3), 2 (4 al 6), 3 (7 al 10).



REMATADO tratará de repetir ganancia en el premio Colectividad Árabe.

3ª CARRERA 1.500 metros.— A las 15.00.— Condicional machos 2 años no ganadores. (TERCERA VALIDA DE LA APUESTA TRIPLE N° 1).												
A. Bullezú	Deb.	1 Bofetazo	56 J. Berríos	5								
622 J.C. Pichara	8	2 Diplomata	56 D. Medina	3								
P. Medina	Deb.	3 Lord Byron	56 C. Leighon	7								
694 G. Melej	6	4 Matambre	56 R. Miranda	2								
835 P. Melej	6h	5 Mile End	56 S. Vázquez	5								
835 J. Mejero	6h-4h	6 Mosaico	56 J. Barraza	4								
M. Medina	Deb.	7 Neyer	56 P. Cerón	1								

GRUPOS: 1 (1 al 2), 2 (3 al 4), 3 (5 al 7).

4ª CARRERA 1.500 metros.— A las 15.30.— Índice 20 al 17. (PRIMERA VALIDA DE LA APUESTA CUADRUPLE).												
798 O. Martínez	1v-9	1 Chaura	55 L. Toro	14								
104 A. Breque	1-6	2 Explosivo	55 L. Muñoz	10								
855 C. Bagú	3-3	3 F. Game	55 S. Vázquez	9								
813 H. González	3-5	4 M. Bajo	55 G. Barrera	5								
853 E. Inda S.	6-8	5 G. Brother	54 J. Verdugo	11								
853 D. Bernal	14-14	6 Pedalera	54 F. Carvajal	3								
853 C. Tapia	14h-9	7 Poseidón	54 H. Berríos	15								
855 J. Inda M.	6-8	8 Protection	54 F. Díaz	13								
522 E. Leiva	13h-10h	9 Apogeo	53 P. Muñoz	12								
741 J. Cavieles A.	4-8	10 G. a Golpe	53 E. Silva	8								
769 L.A. Bernal	2v-7v	11 Lican Rey	53 J. Barraza	7								
859 G. Peralta	8-11	12 P. Trinidad	53 N. Vargas	6								
813 E. Inda S.	4-8	13 Melindre	52 M. Aranda	6								
848 M. Medina	7-7	14 Pelayo	52 R. Chamorro	4								
798 J. Cavieles	15-6	15 Redicha	52 V. Rojas	1								

GRUPOS: 1 (1 al 5), 2 (6 al 19), 3 (11 al 15).

5ª CARRERA 1.200 metros.— A las 16.00.— Serie B. Condicional. Machos 2 años Per. (SEGUNDA VALIDA CUADRUPLE).					
S. Escalante	Deb.	1 Baséaz	56 R. Miranda	10	
791 C. Muñoz	8h-7	2 Borinquen	56 J. Turrieta	9	
A. Carreño	Deb.	3 C. Game	56 J. Verdugo	9	
M. Medina	Deb.	4 Congresal	56 N. Urrutia	11	
835 H. Urrea	12h	5 Corraleño	56 C. Ubillo	3	
P. Medina	Deb.	6 Goyocalan	56 C. Leighon	8	
A. Zamorano	Deb.	7 Mi Premio	56 L. Cornejo	7	
791 J. Cavieres A.	4	8 Rahmud	56 F. Diaz	2	
D. Bernal	Deb.	9 Rey Gringo	56 J. Barraza	6	
791 A. Bullezú M.	2	10 Sylvester	56 G. Barrera	4	
A. Valdés	Deb.	11 T. Horse	56 S. Vásquez	1	
GRUPOS: 1 (1 al 3), 2 (4 al 7), 3 (8 al 11).					

DECIMA CARRERA (Tresañero)

NEW LOVE (Nobloys y Sweet Young Thing por Icecapade). Criado en el haras "Blackie". Primera cría de la yegua. Rematada en 850.000 pesos.



Las "papas" no se nos fueron en nuestro último contacto. Las apuntamos todas: Set Fool (\$ 3,20); Dantam (\$ 2,50); Magyar (\$ 2,10); Rey Blanco (\$ 2,70) y Princess Diana (\$ 3,40).

Se dio la línea en el más reciente fin de semana y por eso los números se achicaron. Confiamos en que ahora serán los diablillos que se atrevan con esos dividendos morrocotudos.

Vamos con las confidencias para las tandas que se vienen encima.

La Palma

En la triple número uno de Viva-ceta nos vamos con ARACAN, FELIPE y CARDALERO. Como alternativa dejamos a BACALAO.

Un dato BOTADO.

En la partida de la apuesta grande

nuestros informantes nos hablaron de SUSPENSO, MILLET y TOSTADILLA.

En los pases siguientes hay que arriesgar con MOZA CARA, SET STYLE y COIRONAL.

Un par de cubiertas TANDEO y CENTRAL.

En la triple central nos vamos de un viaje con BISCIOLO, GIOVANNI y MORAN.

En la triple del desquite ya estamos cobrando con el siguiente trío GAMBOA, DON'T BE y MOLINO.

Para cualquier eventualidad dejamos a MAL NEGOCIO y APERTO.

Blanco Encalada

Los candidatos en la triple inaugural del domingo BAJIAL, SAGRARIO y NEYEV. Dos candidatos de refresco OLIVER y MILE END.

En la combinada mayor nos tiramos los saltos con MONTE BAJO, GOYOCALAN, RODAJITO y FILMADA.

Tres cubiertas para tomar muy en cuenta BANKALA, REY DEL SUR y SYLVESTER.

En la triple número dos DOÑA DIANA, NEW LOVE y CLASSIC.

Y en la de clausura PAJAR, PORTICO y LLAMARAZO.

KATRIL y RUPANQUITO también valen la pena.

Buena suerte, buenas ganancias.



ELLO es hermano del debutante MI PREMIO que se estrena el domingo en uno de los más interesantes de la jornada.



SALARINA, defenderá muchas preferencias en el evento central. Séptima carrera.

11ª CARRERA 1.500 metros. — A las 19.00. — Índice: 36 e Inf. (PRIMERA VALIDA DE LA TRIPLE N° 2).

767 A. Bullezu M.	1-4v	1 Festivalero	56 G. Barrera	5
810 P. Bagú	10-7	2 Invento	56 J. Pérez	3
797 D. Bernal	5-2	3 Rucamanqui	56 E. Silva	8
816 O. González	5-8	4 Hellery	52 F. Díaz	7
797 O. González	2-3	5 Classic	51 S. Vázquez	2
845 P. Polanco	5-3	6 Tumulto	51 S. Azócar	6
845 E. Carreño	4-6	7 Pacha	49 G. Pezoa	4
857 C. Tapia	2-8	8 Llaverizo	48 R. Durán	1

GRUPOS: 1 (1 al 2), 2 (3 al 5), 3 (6 al 8).

12ª CARRERA 1.200 metros. — A las 19.35. — Índice: 21 al 17. (PRIMERA VALIDA DE LA APUESTA TRIPLE N° 3).

853 R. Serrano	13-11	1 Entredicho	55 R. Toledo	14
96 P. Inda	4	2 Exocet	55 V. Rojas	10
803 V. Romo	1-1	3 Lactina	55 E. Silva	9
819 E. Rodríguez	12-11	4 Portray	55 N.N.	5
804 G. Silva	10-2	5 Afinado	54 G. Barrera	18
817 G. Aguirre	12h-2	6 Katril	54 H. Berríos	11
761 G. Pombo	9h-13h	7 Marasquin	54 G. Valencia	16
111 J. Zúñiga	7-6	8 Pajar	54 O. Muñoz	3
853 O. Silva	2-15	9 Quintay	54 L. Toro	15
833 P. Melej	10h	10 Salimeh	54 R. Pérez	13
815 A. Valdés	12-4	11 Shogún	54 L. Muñoz	12
798 C. Bagú	7	12 Subida	54 S. Vázquez	8
853 S. Escalante	4-10	13 Miradilla	53 A. Miranda	7
856 M. Velarde	4-1	14 Quitapiedras	53 J. Muñoz	2
818 J. Inda M.	11-2	15 Snow Doll	52 M. Aranda	6
815 O. Silva	12	16 Uzkudun	52 J. Romero	4
789 L. Urbina	6h-8h	17 Anteon	51 N.N.	17
819 A. Abarca	9-14	18 Apatusca	51 J. Vergara	1

GRUPOS: 1 (1 al 6), 2 (7 al 12), 3 (13 al 18).

13ª CARRERA 1.200 metros. — A las 20.05. — Índice: 17 al 13. (SEGUNDA VALIDA DE LA TRIPLE N° 3).

848 A. Bullezu M.	17-5	1 Cremallera	55 J. Barrera	14
858 P. Melej	1-4	2 Pick	55 N.N.	10
848 M. Espinoza	5-6	3 Salvaje	55 N.N.	9
729 R. Serrano	9-13h	4 Campo Lindo	54 J.C. Silva	5
793 V. Romo	10-1	5 Fuga Gris	54 O. Sánchez	18
859 P. Inda C.	4-3	6 Jugado	54 N. Urrutia	11
817 L. Herrera	11-8	7 Universo	54 G. Sandoval	16
804 L. Herrera	14-10	8 Friolero	52 G. Lizama	3
733 J. Cavieles	1	9 Guirra	53 V. Rojas	15
859 M.A. Velarde	7-12	10 Piedemonte	53 C. Galleguillos	13
859 J. Inda M.	5-6	11 Pórtico	52 R. Chamorro	12
856 E. Inda S.	2-6	12 Torrentero	52 F. García	8
809 L. Severino	8-1	13 T. Lady	52 L. Marín	7
859 G. Avila	7-13	14 Cabalgada	51 C. Ubillo	2
856 A. Carreño	5-4	15 C. Game	51 M. Vargas	6
848 E. Rodríguez	7-9	16 Kabir	51 M. Vergara	4
778 G. Espinoza	7h-11h	17 Rupanquito	51 C. Rojas	17
856 E. Inda S.	10-9	18 Zampatorras	51 J. Vergara	1

GRUPOS: 1 (1 al 6), 2 (7 al 12), 3 (13 al 18).



14ª CARRERA 1.200 metros. — A las 20.35. — Índice: 12 al 9. (TERCERA VALIDA DE LA TRIPLE N° 3).

827 L. Santos	6v-7v	1 Chumpullo	55 N.N.	14
778 G. Georgudis	12h-10h	2 Datilero	55 O. Insunza	10
856 A. Carreño	11-3	3 Force	55 J. Verdugo	9
848 O. Silva	2-16	4 Francarta	55 P. Muñoz	5
856 R. Allen	12h-5	5 Mágico	55 J. Romero	18
858 O. González	8-3	6 Pétalo	55 L. Muñoz	11
818 M. Segura	9-5	7 Tamboril	55 M. Aranda	16
728 G. Espinoza	11h-11h	8 Triturese	55 C. Rojas	3
554 J. Lastra	9h-11h	9 E. Buena	54 C. Galleguillos	15
817 A. Quiroz	5-6	10 Follaje	54 R. Pérez	13
805 L. Herrera	7-3	11 Llamarazo	54 J. Barraza	12
805 L. Herrera	4-4	12 Delicatta	52 R. Toledo	8
798 J.B. Castro	7-10	13 Santorita	54 A. Pérez	7
858 P. Polanco	5-2	14 S. Maria	54 C. Donoso	2
858 M. Sepúlveda	9-11	15 Charnel	53 L. Marín	6
842 O. Salinas	12h-7	16 Diamantina	53 J. Ubillo	4
805 G. Peralta	4h-4h	17 Distinguidita	53 F. García	17
	5-6	18 Sisadora	52 R. Vergara	1

CORRAL: 11 con 12.

15ª CARRERA 1.200 metros. — A las 21.10. — Índice: 28 al 21.

845 M. Velarde	1-7	1 Brinquito	56 M. Santos	14
859 E. Cortez	1	2 A Que No	55 R. Pérez	10
853 W. Robles	4-	3 Demostrado	55 N.N.	9
742 J. Inda	3-1	4 Adios Nonino	54 C. Leighon	5
802 E. Inda S.	1-5	5 Moira	54 R. Jacquez	11
845 P. Baeza	4-5	6 Strand	54 G. Barrera	3
796 P. Bagú	3-4	7 Elis Regina	53 P. Cerón	15
819 J. Inda M.	3-3	8 Precoz	53 M. Aranda	13
704 S. Fuentes	8-11	9 Prometeo	52 J. Muñoz	12
853 J. Silva	2-5	10 Kelly	51 L. Toro	8
801 M.A. Velarde	3-2	11 Manifestation	51 H. Berríos	7
770 L.A. Bernal	11v-7v	12 Nelva	51 R. Chamorro	2
848 L. Guerrero	1-2	13 Timonero	51 N. Urrutia	6
859 S. Escalante	11-1	14 Sue Ellen	50 G. Lizama	4
619 R. Serrano	12h-16h	15 Crab	49 M. Vergara	1



BROTHER, por fuera es una de las contras en el cuarto lance dominical.

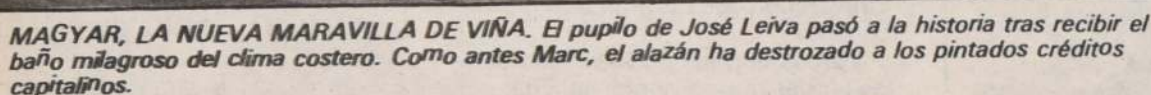

En una playa junto al mar...

El clima de Viña hace maravillas, pero no es todo. En el caso de Marc bastante influyó el talento y espíritu de JUAN BERNAL y en la transformación de MAGYAR el trabajo en silencio y humilde de JOSE LEIVA y la rienda de OSCAR DIAZ. Ambos han sido fundamentales, artífices de una pequeña historia que no ha sido increíble porque para nadie es un misterio aquello de la magia del mar viñamarino.

MAITENHUAPI: Contabilizó dos victorias seguidas al ingresar a la categoría de ganadores luego de lucirse en la arena de Vivaceta, en el clásico Oakland.

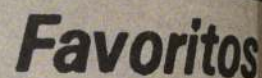
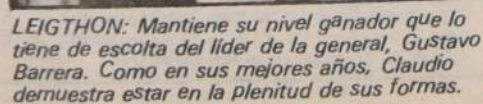
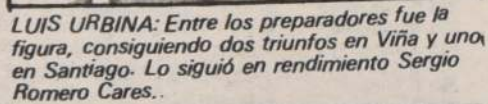
**HIPODROMO CHILE**

Primera Carrera: **BACALAO**, muy buena en su última presentación. Con **Contrafuerte** es la segunda Carrera: **CAÑADON**, en el tiro preciso, es el enemigo y tampoco hay que destimar. Tercera Carrera: **SEÑORIO**, viene de lidian en lazo y alcanzó la tabla con algunas dificultades. Con el gran enemigo. Cuarta Carrera: **SUSPENSO**, este resultó su salida de perdedores. Con **Mil y** peleará el premio principal. Quinta Carrera: **SE**, aquí cabe aquello de fija nacional. Está mirando de dos amplísimos éxitos. Mocita **Lujosa** es la Sexta Carrera: **TRIOMPHE**, por sus venas con de primera serie. Miss **Saudade** es la contra recomendada. Séptima Carrera: **CENTRAL**, las ravillas de este debutante al igual que de **S** Tailoso es el tercero en pugna. Octava Carrera: **J**, contrataron la monta del rey para **asegurar** y **Abogado**, en el papel, los obstáculos. Novena Carrera: **MILICIADA**, en la distancia precisa y nete de confianza. Novela es la enemiga. Decima Carrera: **JEAN PAUL**, tiene dos actuaciones buenas en forma reciente. Giovanni, por su **No Me Acuerdo** por los kilos lo complicaron. Once Carrera: **MORAN**, es muy superior al lote. Más la monta de un jockey que anhela victoria. Doce Carrera: **SOY EL REY**, excelente resultado de ganancia. Quedó muy cómodo. Repite si no se Separado. Decimotercera Carrera: **SUCESIV**, tejos en la costa son extraordinarios. Aperto **S** y **Don't Be sohn** buenas cubiertas. Decimocuarta Carrera: **MAL NEGOCIO**, peligrosamente liviano. Rival, Damasquinado, la sorpresa. Decimoquinta Carrera: **CORTE MARCIAL**, salió de perdedores por una Mesianica, por la monta, defenderá también de

CLUB HIPICO

[illegible]