TIEMPO PARA SANTIAGO: Nuboso, mejorando al mediodía.
TEMPERATURA DE AYER: Máxima, 17,5 grados C. a las 12.05 horas. Mínima, 6,5 grados C, a las 7.15 horas.
APRECIACION GENERAL: Densos mantos de niebla se observarán en las primeras horas del día, en el norte y sur, para quedar con cielos parcialmente nublados en la tarde.

LA NACION

AÑO XLVIII — SANTIAGO DE CHILE — MIERCOLES 20 DE MAYO DE 1964 — PRECIO: Eº 0,15 — N.o 16.969

Edición de 20 páginas — En dos secciones

Crónica. Págs.	1 a 3	Cables. Pág.	12
Redacción	4	Deportes	13 a 15
Política	5	Hípica	16 y 17
Comercio	6	Económicos	18
Provincias	7	Social	19
Pavimentación	8 y 9	Femenina	19
Gremios	9	Magazine	20
Teatros	10 y 11	Cartas	20

EN EL PRESENTE AÑO:

520 Millones de Dólares Exportará Chile en Productos

Declaró el Gerente General de la CORFO, Humberto Díaz, en la conferencia que dictó en las Jornadas sobre Comercio Exterior que realiza ICARE.

Una documentada exposición sobre el comercio exterior de nuestro país y la labor que efectúa la Corporación de Fomento de la Producción para impulsar estas actividades, efectuó ayer en el Hotel Carrera el gerente general de la CORFO, Humberto Díaz Contreras, durante las sesiones de clausura de las Jornadas de Comercio Exterior, organizadas por ICARE. En el grabado, de izquierda a derecha, Hernán Elgueta, quien también intervino en este foro; el gerente general de la CORFO, señor Díaz Contreras; René Repúlveda, dirigente de ICARE, y Jorge Fontaine, también personero de ICARE.

Chile exportará en el presente año productos por un total de 520 millones de dólares, manifestó ayer el gerente general de la CORFO, Humberto Díaz Contreras, en la intervención que realizó en la sesión de clausura de las Jornadas sobre Comercio Exterior, organizadas por ICARE.

"Esta cantidad puede desglosarse —agregó —en la siguiente forma: 450 millones de dólares correspondientes a la minería; 30 millones productos agropecuarios y 40 millones en el campo de la industria.

La CORFO tiene al respecto una política que tiende a diversificar las exportaciones con el fin de no depender sustancialmente de los rubros tradicionales. Deseamos que esa diversificación se efectúe dentro de los marcos de la ALALC. Para el logro de estos objetivos hemos planificado una meta hasta 1970. Nos proponemos exportar en rubros no tradicionales una cifra de 470 millones de dólares para el año señalado."

Señaló el señor Díaz que se piensa dar especial expansión a la industria de la celulosa. "Nuestra meta es llevar adelante la ampliación de las plantas de Laja y Nacimiento y la instalación de otras dos en las zonas costeras de Arauco y Constitución. El mercado latinoamericano puede absorber la producción proyectada."

En cuanto a la industria petroquímica, en Chile se presentan buenas perspectivas gracias a las grandes reservas que existen en Magallanes. Se proyecta ir a la producción de plásticos y todos sus derivados. También hay proyectos concretos para la instalación de nuevas plantas conserveras de frutas, legumbres, pescados, etc., y se pretende experimentar con la exportación de langostinos y centollas, materia prima que hay en abundancia en Arauco y el Cabo de Hornos, especialmente.

En cuanto al rubro madera, dijo el señor Díaz que actualmente "estamos exportando de 4 a 5 millones de pulgadas a mercados europeos, pero se topa con algunos problemas, tales como fletes, costos, etc.

Finalizó su intervención el gerente general de la CORFO haciendo una reseña de las perspectivas que presentan las manufacturas metálicas y apoyó diversos antecedentes que reafirman su criterio en relación a la materia.

Carguero noruego en llamas

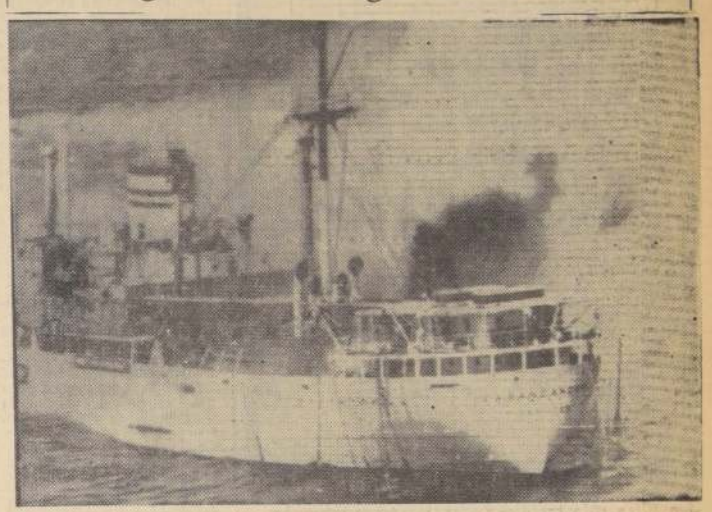

LONG BEACH, California — Vista del buque noruego que se incendiara frente a las costas de esta ciudad el 18. En el siniestro que sufriera el "Sandanger", ante de que pudiera ser rescatada su tripulación, perdieron la vida diez personas.— (RADIOFOTO UPI).

US$ 20 MILLONES DE ECONOMIA EN DIVISAS:

Dos nuevas fábricas incrementarán la producción de azúcar nacional

Su creación está considerada en el Plan Decenal de la CORFO.— La producción azucarera actual llega a 100 mil toneladas al año.

Dos fábricas productoras de azúcar, que se sumarán a las tres ya existentes en el país, y cuya producción total llega en la actualidad a las cien mil toneladas anuales, figuran en el Plan Decenal de Desarrollo Económico de la Corporación de Fomento de la Producción, cuyos veinticinco años de existencia se cumplen el próximo 24 de mayo en curso.

En el presupuesto del Plan Decenal de la CORFO se consultaron para el establecimiento de fábricas productoras de azúcar 13 millones de dólares y 8 millones de escudos. Proveedores de diversos países han ofrecido los equipos y los créditos necesarios, en plazos de pago que van de los siete a los doce años.

El cultivo de la remolacha a nivel industrial comenzó en Los Angeles en 1954, con la primera fábrica de IANSA. Su capacidad actual de elaboración es de 1.600 toneladas diarias. Las fábricas de Llanquihue y Linares, con igual capacidad de elaboración, se pusieron en marcha en los años 1958 y 1959. La producción total de las tres fábricas es de cien mil toneladas al año, con cultivos que se extienden desde Curicó a Chiloé.

20 MILLONES DE DOLARES EN ECONOMIA DE DIVISAS

En 1963 la actividad de las fábricas productoras de azúcar significó al país una economía de veinte millones de dólares en divisas. Se espera superar esa suma en el curso de 1964. Estos veinte millones de dólares incluyen la producción de azúcar nacional, además de la economía por menor importación de rubros de alimentación, como carne, leche y cereales.

La producción de azúcar en 1963 significó un aumento del 30.46% sobre la del año anterior y representa el 40% del consumo total del país.

La industria azucarera proporciona trabajo a más de 8.600 obreros del sector campesino y 400 empleados y obreros del sector fabril donde viven vinculados a las actividades de IANSA alrededor de 25 mil personas.

MAYOR CONTRIBUCION AL ERARIO NACIONAL

Los mayores impuestos percibidos por el Estado con motivo de la actividad económica creada por IANSA son importantes: por concepto de impuestos de cancelación en 1963, dos millones de escudos. Además, el establecimiento de IANSA ha significado crear actividades y producción que no existían en el país. Con ello se han originado impuestos y tributos de diversa índole que pueden estimarse en tres millones de escudos. Las nuevas producciones que se han creado representan entradas tributarias del orden de los 5 millones de escudos.

LA INDUSTRIA CHILENA EN EL DESARROLLO MUNDIAL

En 1920 el consumo mundial se abastecía en un 22% de azúcar de la remolacha y 57% de azúcar de caña. El cultivo de la remolacha no sólo crece en los países que como Chile, no producen caña de azúcar, sino que se introduce en países que la tienen, como Uruguay, Estados Unidos, China, Pakistán y otros.

En un estudio hecho en 21 países, incluyendo Alemania occidental y oriental, Austria, Bélgica, Bulgaria, España, Dinamarca, Checoslovaquia, Finlandia, Francia, Gran Bretaña, Holanda, Hungría, Irlanda e Italia, Chile ocupa el quinto lugar de rendimiento en relación con la superficie sembrada.

La industrialización de la agricultura es típicamente una actividad dentro de la cual ha correspondido a la CORFO una acción preponderante por tratarse de un campo no abordado, en forma especial, por otros organismos del Estado. Y en el desarrollo de esta industrialización, la creación de IANSA ha sido el paso más eficaz dado por la Corporación de Fomento de la Producción en beneficio del país.

S. E. inaugurará mañana el nuevo período legislativo del Congreso

Una hora y media durará aproximadamente la lectura de su Mensaje sobre la marcha administrativa y política del país.

De frac y en automóvil concurrirá el Presidente de la República acompañado de su Gabinete, a la ceremonia de apertura de la Legislatura Ordinaria, ocasión en que leerá su mensaje sobre la marcha administrativa y política de la nación. La ceremonia se realizará mañana a las 13.15 horas.

La lectura del mensaje durará aproximadamente una hora y media. Son 80 carillas a triple espacio. El Jefe del Estado se referirá a su labor durante los cinco años de su mandato, a las realizaciones de su administración especialmente en materia habitacional, caminos, comunicaciones, construcciones escolares, plan decenal, desarrollo, situación económica y financiera del país y anunciará el envío de las reformas constitucionales referentes a la generación de leyes de gastos públicos y a facultades al Presidente de la República, para dictar leyes de carácter técnico por plazos determinados.

El orden de los automóviles que conducirán al Jefe del Estado y al Gabinete hasta el recinto del Congreso será:

1.o) Subsecretario General de Gobierno, Patricio Silva, y Ministro de Minería, Luis Palacios; 2.o) Ministro del Trabajo, Miguel Schweitzer, y de Tierras, Paulino Varas; 3.o) Ministros de Agricultura, Ruy Barboza, y de Obras Públicas, Ernesto Pinto Lagarrigue; 4.o) Defensa, Carlos Vial Infante, y Justicia, Enrique Ortúzar; 5.o) Edecán Militar, Comandante Alberto Labbé; Ministros de Educación, Dr. Alejandro Garretón y de Hacienda, Luis Mackenna; 6.o) Edecán Aéreo, Comandante Claudio Sepúlveda, y Ministros de Economía, Manuel Pereira y de Relaciones Exteriores, Julio Philippi y 7.o) Edecán Naval, Comandante Carlos Acosta, y Ministro de Interior, Dr. Sótero del Río, y el Presidente de la República.

El primer automóvil partirá a las 13.05 horas desde la puerta de la Moneda. El recorrido, de ida y regreso al Congreso, se hará por calle Morandé, donde estará apostada la tropa que rendirá honores al paso del Primer Mandatario.

Al regreso el orden de los automóviles será inverso. Es decir, el primer automóvil será el del Jefe del Estado y el último el del Subsecretario General de Gobierno y Ministro de Minería.

Cumpleaños de S. E.

Ministros, Subsecretarios, los Comandantes en Jefe de las Fuerzas Armadas, los Directores Generales de Carabineros e Investigaciones y otras altas autoridades, concurrieron ayer en la mañana al despacho presidencial para cumplimentar al Jefe del Estado con motivo de cumplir 68 años de edad.

Los Secretarios de Estado saludaron al Primer Mandatario, a las 11.30 horas, y el Presidente Alessandri bebió con ellos una copa de champaña, acompañada de galletas. Los Subsecretarios lo cumplimentaron en la tarde cuando llevaron despacho para su firma.

A su vez, el Jefe del Estado congratuló al Ministro de Tierras, Paulino Varas, quien cumplió ayer también, 33 años.

Un fuerte temblor causó destrozos en el Ecuador

QUITO, 19. (UPI).— Un fuerte temblor de tierra se sintió esta tarde, a las 6, en esta capital, informándose que el epicentro del fenómeno aparentemente se encuentra en la provincia de Manabí, cuya capital, Portoviejo, sufrió derrumbes y quedó a oscuras por interrupción en los servicios de electricidad.

En el observatorio meteorológico se informó que el temblor tuvo una duración de 15 segundos y llegó al grado cuatro de la escala internacional Mercali, localizándose a unos 200 kilómetros al sudoeste de Quito.

En esferas oficiales se informó que el fenómeno afectó a Portoviejo, pero no se indicó si había habido víctimas. Se agregó que algunos edificios se resquebrajaron y que quedaron suspendidos los servicios de comunicaciones, electricidad y agua potable.

La ciudad de Montecristi, en la misma zona, fue sacudida violentamente, derrumbándose la torre de la iglesia y cuarteándose algunos edificios.

Se ignoran pormenores sobre las consecuencias del fenómeno debido a la interrupción de las comunicaciones.

El estudiantado rinde hoy homenaje a Glorias Navales

Más de 17 mil personas asistirán a la ceremonia de esta tarde ante el Monumento a los Héroes de Iquique.

Diecisiete mil 500 personas, en su mayoría estudiantes de establecimientos fiscales y particulares, participarán en el homenaje que los escolares rendirán hoy a las 15.30 horas a los Héroes del Combate Naval de Iquique, en ceremonia a realizarse ante el Monumento que se alza en la Plaza Victorino Lastarria, costado sur del Río Mapocho.

El programa definitivo quedó confeccionado en el curso de una reunión que se efectuó en el Centro de ex Oficiales y ex Cadetes de la Armada (CALEUCHE), con asistencia de representantes de la enseñanza primaria, secundaria, profesional y técnica y de delegados del Ministerio de Educación, de la Armada, del Cuerpo de Bomberos de la Cruz Roja, de la Defensa Civil y de los Boys-Scouts.

PRIMERA VEZ

La Superioridad Naval informó ayer que en el homenaje —el primero de tal magnitud que se realiza en Santiago— estarán presentes: 4.800 estudiantes de la enseñanza secundaria; 2.700 alumnos de colegios técnicos; 8.000 estudiantes primarios; 700 alumnos de colegios particulares, y representantes de Bomberos, Defensa Civil, Cruz Roja y Boys-Scouts.

EL PROGRAMA

La ceremonia se iniciará justo a las 15.30 horas, con honores al Pabellón Nacional. A continuación, el representante del Ministerio de Educación, Enrique Canas Flores, pronunciará un discurso de homenaje y recordación a Glorias Navales. Luego, el Capitán de Fragata, Mario Machiavello, hará uso de la palabra en representación de la Armada y, finalmente, se procederá a la colocación de coronas florales. En representación del Comandante en Jefe de la Armada, asistirá el Contraalmirante Víctor Wilson Sommer.

Perra rabiosa anda suelta advierte V Zona de Salud

La Oficina de Relaciones Públicas de la V Zona de Salud hace un llamado a los padres o apoderados de la menor Jeanette Aguilera, de cuatro años de edad, que fue mordida por un ratón, el 18 del presente, para que la lleven a cualquiera de los consultorios del Servicio Nacional de Salud para recibir el tratamiento antirrábico. De no hacerlo así, la menor corre serio peligro, ya que se ha comprobado que el animal estaba contaminado de hidrofobia.

También se llama la atención de los vecinos, sobre el paradero de una perrita de color blanco, pelo largo, con un ojo azul y otro blanco, de pequeño tamaño, que el 12 del presente escapó de un camión mientras era conducida al Instituto Bacteriológico para ser sometida a aná-

(PASA A LA PAGINA 6)

España condecora hoy a Presidente Jorge Alessandri

El Presidente de la República será condecorado hoy con la Gran Cruz de la Orden de Carlos III, de España, por su acción de acercamiento entre los dos países y su labor en favor de la paz.

La ceremonia se realizará a las 11 horas en el Salón Rojo de la Moneda. Impondrá las insignias el Embajador Tomás Suñer y Ferrer.

Víctimas de las tribus rebeldes

ADEN, Yemen.— Soldados ingleses conducen los féretros de los capitanes Robin Edwards y Sapper John Warburten durante la sepultación que con honores militares tuvo lugar en esta ciudad el 15. Los dos militares ingleses fueron muertos y decapitados por las tribus rebeldes en las montañas de Radfan, mientras realizaban labores de patrullaje, en la Federación Sud Arabe.— (RADIOFOTO UPI).

40 micrófonos rusos espiaban la Embajada de EE. UU. en Moscú

Demoliendo murallas, fueron descubiertos desde el mes pasado.

WASHINGTON, 19 (UPI).— El Departamento de Estado anunció que se ha descubierto una red de más de 40 micrófonos empotrados profundamente en las paredes de la Embajada estadounidense en Moscú.

Los funcionarios dijeron que los sistemas auditivos estaban allí, aparentemente, desde 1952 ó 1953.

El Embajador de Estados Unidos en Moscú envió una nota de protesta por el asunto al Gobierno soviético.

El Departamento de Estado dice que se está estudiando la posibilidad de que hayan trascendido informaciones de importancia debido al uso de los aparatos auditivos.

Se dijo que el personal de las embajadas en todos los países tras la Cortina de Hierro tienen instrucciones para actuar, presumiendo que sus habitaciones y oficinas pueden estar controladas.

El Departamento de Estado dijo que con anterioridad a este descubrimiento de Moscú, desde 1949 se habían encontrado más de 130 micrófonos y sistemas auditivos de diversos tipos en los edificios de las embajadas estadounidenses en varios países europeos situados tras la Cortina de Hierro.

Muchas embajadas de los Estados Unidos en dichos países tienen habitaciones especialmente construidas para evitar el control auditivo, y en las cuales se celebran las reuniones importantes.

Los funcionarios estadounidenses dicen que los sistemas fueron presumiblemente instalados en el edificio de la Embajada cuando los soviéticos la remodelaron para la instalación de la representación diplomática en 1952. La Embajada está allí desde mayo de 1953.

Todos los trabajos de construcción fueron realizados por soviéticos, y no se permitió a los diplomáticos estadounidenses revisar el edificio hasta que se les entregó para su ocupación.

Todos los sistemas de detección de apara-

(PASA A LA PAGINA 6)

Polla del Futbol
LA NACION
REG. PROP. INT. Nº 16.522

PARTIDO CLAVE

FERROBADMINTON

GREEN CROSS

(6.a Fecha)

U. Católica - Rangers ...
A. Italiano - U. de Chile .
U. Española - Magallanes
San Felipe - San Luis ...
Coquimbo - Wanderers .
Everton - La Serena .....
La Calera - Stgo. Morning
Colo Colo - Palestino ....

Nombre

Dirección

Carnet ..... Ciudad .....

Se publica sólo los días lunes, martes y miércoles.

Viva GRATIS un mes!
"LA NACION"
RADIO DEL PACIFICO
ASE
AUTO SERVICIO ECONOMICO
CATEDRAL ESQ. MATURANA

LE INVITAN A VIVIR GRATIS UN MES

Recorte este cupón, llénelo con sus datos y depósitelo en los buzones instalados en LA NACION, Radio del Pacífico o "ASE". En Valparaíso los cupones pueden depositarse en la Corresponsalía de LA NACION, calle Blanco 1161. Cualquier lector de LA NACION o auditor de Radio del Pacífico puede optar a este regalo con sólo enviar sus cupones a Casilla 81-D.

Nombre: .....

Dirección: .....

Ciudad: .....

Carnet: .....

EN LA MONEDA:

JIRA DE DOS MINISTROS DESDE SANTIAGO A CHILOE

El lunes iniciarán jiras inspectivas de diversas obras los titulares de Interior y de Obras Públicas.

Los Ministros de Interior y de Obras Públicas iniciarán el lunes una jira inspectiva de diversas obras que alcanzará desde Santiago a Chaltén, a donde llegarán el 4 de junio. Los acompañará un grupo de funcionarios técnicos. Uno de los actos más importantes de la jira será la inauguración del ferryboat que unirá Chiloé con el Continente y del puente Pudeto.

Medalla de oro dará Los Angeles a Ministro Pinto y Jaime Silva

La ciudad de Los Angeles entregará una Medalla de Oro, al Mérito, al Ministro de Obras Públicas, Ernesto Pinto Lagarrigue, y al Subsecretario del Interior, Jaime Silva, en reconocimiento a su labor en favor de esa comuna. La entrega se hará el 26, aprovechando la jira del Ministro Pinto, en una sesión solemne de la Municipalidad de Los Angeles.

REAJUSTE PARA PENSIONADOS DE CARABINEROS

Si el Congreso otorga los recursos financieros necesarios, el Gobierno enviará al Parlamento un proyecto de ley destinado a solucionar la situación de los pensionados y montepiadas de Carabineros, que quedaron al margen de las leyes de reajuste y de revalorización de pensiones. Así lo informó el Ministro de Hacienda, Luis Mackenna, al Subsecretario del Interior, Jaime Silva, quien le hizo la consulta a petición de dicho sector de jubilados. Con tal objeto, visitó al Subsecretario Silva el general en retiro Humberto Meneses, presidente del Círculo de Generales de Carabineros en Retiro.

INAUGURACION DE SERVICIOS DE CORREOS

A diversos actos de inauguración en su servicio, invitó el Director General de Correos y Telégrafos, Bernardino Ayala, al Ministro y al Subsecretario del Interior. En Santiago será inaugurada próximamente la Oficina de Correos, Telégrafos y Giros, en la Población Dávila.

AGUA POTABLE EN COLCHAGUA CON APORTES DE INTERIOR

El Intendente de Colchagua, Pedro González, informó al Ministerio del Interior que con los 5 mil escudos aportados por esa Secretaría de Estado, se terminaron las instalaciones de agua potable para las poblaciones de Santa Josefina, Santa Elena y San Ramón, de San Fernando. Con cargo a otro aporte de Interior, además se acaba de inaugurar el servicio de agua potable en Pichilemu. También dio a conocer el Intendente González que, gracias a otros aportes de Interior, se pidieron propuestas públicas para la construcción del Internado de la Escuela Técnica de San Fernando.

Plan de construcciones escolares para Antofagasta

Sobre sus diversas gestiones ante los Ministerios de Educación y Obras Públicas, CORFO y Sociedad Constructora de Establecimientos Educacionales, respecto a la inversión en Antofagasta de los fondos provenientes de la Ley del Cobre, informó al Ministerio del Interior el Intendente de Antofagasta, Néstor del Fierro. Los fondos serán destinados a un plan de construcciones escolares.

RETIRO DE CUATRO PREFECTOS DE INVESTIGACIONES

El Ministerio del Interior cursó el decreto por el que se acepta la solicitud de retiro por más de 30 años de servicio de los siguientes prefectos de Investigaciones: Walter Lathrop, Jefe de la Policía Internacional y Extranjería; Fernando Blaitt, Prefecto de Valparaíso; Rodolfo Ochoa, Director de la Escuela Técnica de Investigaciones, y Luis Suárez Sepúlveda, Prefecto de Concepción.

Circular a municipios para aplicación de Ley de Reajustes

En una circular de 25 carillas, dirigida a todas las Municipalidades del país, el Ministerio del Interior impartió las instrucciones necesarias para la aplicación de las disposiciones de la Ley 15.575, en su parte relativa a las corporaciones edilicias. Entre otras, se refiere a la concesión de personería jurídica a la Conferencia Nacional de Municipalidades; a recursos otorgados para el funcionamiento de una sede social de la Asociación de Empleados Municipales en Santiago; establece que los ingresos municipales se reajustarán anualmente de acuerdo al alza del costo de la vida y otorgamiento de facilidades especiales para facilitar la entrega de poblaciones. Con ello se regulariza la situación de 40 mil viviendas en el país, cuyos títulos de dominio no han podido ser entregados por falta de certificados de recepción de parte del Departamento de Obras Municipales. Otra disposición aumenta derechos municipales como patentes de motonetas y otros vehículos, multas por infracción a la Ley de Alcoholes, guías de libre tránsito y otras que significan ingresos para los municipios.

CREDENCIALES DEL NUEVO EMBAJADOR DEL ECUADOR

El nuevo Embajador de Ecuador, José Ricardo Martínez Cobo, presentará hoy sus cartas credenciales al Presidente de la República en una ceremonia que se realizará a las 11.30 horas, en el Salón Rojo de la Moneda. El diplomático concurrirá acompañado del Subjefe del Ceremonial, Ramón Sotomayor, y miembros de su misión diplomática. La Guardia de Palacio le rendirá honores al llegar y abandonar la Moneda.

CENTENARIO DE SAN CLEMENTE

Para invitarlos a las fiestas con que esa ciudad celebrará su centenario, visitaron al Ministro y al Subsecretario del Interior el Alcalde y representantes de las diversas actividades de San Clemente. Los actos se realizarán el 30 y 31 del mes en curso.

Se ordenó buscar en Porvenir a herederas de legado dejado en USA

La identificación de las hermanas Tafra Kovacevich, radicadas en Porvenir, presuntas herederas de un pariente residente en el Estado de Illinois, Estados Unidos, ordenó el Ministerio del Interior al Gobernador de Tierra del Fuego, a fin de notificarlas de la herencia. La petición la hizo el ciudadano norteamericano del mismo Estado, Al Natl Kovack, quien al mismo tiempo envió copia de los poderes que será necesario acreditar para el cobro de dicha herencia yacente. Las favorecidas son Marta Oliva, Yolanda, Rafaela, Olga y Tankoslava Trafa Kovacevich. Los documentos respectivos deberán ser legalizados ante el Cónsul de Estados Unidos en Santiago y presentados posteriormente ante la Corte de Justicia de Chicago. En caso de no presentarse las herederas, la fortuna pasaría a poder del Estado de Illinois.

PREPARATIVOS PARA SEMANA MEXICANA

Sobre la elaboración del programa de celebración de la Semana de la Patria trató con el Ministro del Interior, Dr. Sótero del Río, el Encargado de Negocios de México, Roberto Orellana, quien concurrió acompañado de la esposa del Embajador Gustavo Ortiz Hernán, Paulina de Ortiz Hernán. La Semana se celebrará a mediados de septiembre, con ocasión del Día Nacional de ese país. Existe el propósito de incluir en dicho programa la inauguración de escuelas, centros culturales y otras otras realizadas en Chile con aportes del Gobierno mexicano.

DESVIACION DE AGUAS DEL RIO PICA PIDEN AGRICULTORES

La intervención del Ministerio del Interior para obtener la desviación de las aguas del río Piga hacia el río Coscaya solicitó una delegación de vecinos de Tarapacá, Pachica, Huarasiña, Launsana, Poroma y Coscaya, del departamento de Arica. Con tal objeto se entrevistó con el Subsecretario de la Cartera, Jaime Silva, acompañada del diputado Bernardino Guerra. Señalaron los visitantes que la obra de desviación de las aguas permitiría a los agricultores de la Quebrada de Tarapacá disponer de 25 metros cúbicos de agua por segundo y triplicar la producción de semilla de alfalfa, de gran demanda dentro y fuera del país. El proyecto fue entregado ya al Vicepresidente de la Corporación de Fomento, quien les anunció que viajaría a la zona el Gerente General, Humberto Díaz Contreras.

REUNION DE COMISION PARLAMENTARIA DE LIMITES

De nuevo se reunió ayer con el Ministro de Relaciones Exteriores, Julio Philippi, la Comisión Parlamentaria que viajará a Buenos Aires para buscar, conjuntamente con la Comisión Argentina, solución al diferendo limítrofe existente entre los dos países. La Comisión seguirá celebrando reuniones diarias en la Cancillería hasta su partida, el domingo.

INSPECCION DE LOS SERVICIOS DE PESCA Y CAZA

En jira de inspección a los servicios de su dependencia viajó al sur del país el Director del Departamento de Pesca y Caza del Ministerio de Agricultura, Fernando Mujica Richatt, acompañado de los jefes de las secciones de Estudios Biológicos y Tecnológicos, Sergio Basulto y Carlos Esquivel, respectivamente.

La comisión que preside Fernando Mujica celebrará, durante esta jira, importantes conversaciones con los jefes zonales del Departamento y otras autoridades provinciales y regionales relativas a la política que sigue el Departamento de Pesca y Caza en materia de pesca y extracción de mariscos, en especial la relativa a la extracción de ostras en Chiloé.

En Puerto Varas la comisión se reunirá con personeros de la Ilustre Municipalidad para tratar sobre los trabajos de instalación de la futura estación de piscicultura a orillas del río Maullín, en terrenos donados por esa Corporación. El citado establecimiento, el quinto que se instala en el país a través del Departamento de Pesca y Caza, iniciará sus actividades con una producción anual de aproximadamente 3 millones de alevines, cantidad que permitirá una intensiva siembra en ríos y lagos de la zona sur y austral.

Internado Nacional Femenino y siete escuelas públicas creó el Gobierno

Un plantel de enseñanza media, femenino, y siete establecimientos primarios fueron creados ayer por el Ministerio de Educación Pública, según decretos firmados por el Presidente de la República.

Con el nombre de "Internado Nacional Femenino" se dio vida como plantel de enseñanza secundaria a la Sección Internado del Liceo de Niñas N.o 3, incorporándosele también, una quinta y sexta preparatoria, segregadas de la Escuela Anexa del mismo Liceo de Niñas N.o 3. Directora del nuevo establecimiento educacional se designa a la profesora Inés del Canto Molina y como subdirectora a Erna Conrads Creve, actual directora del Liceo de Niñas N.o 2, que continuará en este último cargo mientras dura la interina.

Las escuelas públicas creadas, rurales nuevas, funcionarán en los siguientes lugares: Población Paz, cerro Barbatre, Valparaíso; Población Villa Dulce, Viña del Mar; Sitio Trinidad, en Osorno; Fundo Santa Rebeca, Curicó (Curanipe).

Dos escuelas primarias nocturnas para adultos, una en la localidad de Santa Ana, provincia de Colchagua, y otra en coronel, provincia de Concepción, y una escuela primaria especial para adultos en la Cárcel Pública de Coquimbo, provincia de Coquimbo.

LLAMADO A ESTUDIANTES DE CHILOE

El Comité Organizador del Centro de Estudiantes de Chiloé, formula un llamado a los hijos de esa provincia que se encuentran estudiando en la capital, para que participen en la reunión que tendrá lugar el próximo sábado, a las 19 horas, en Alameda Bernardo O'Higgins N.o 3677. En esa oportunidad se echarán las bases del Centro que agrupará a todos los estudiantes de Chiloé, residentes en Santiago.

HOMENAJE AL POETA RUBEN DARIO

El Presidente de la República de Nicaragua, Excmo. René Schick, ha dirigido comunicación al presidente del Instituto Chileno-Nicaragüense de Cultura, Guillermo Guzmán Castro, agradeciendole la iniciativa de rendir un homenaje al poeta Rubén Darío, que residió largo tiempo en nuestro país.

Por otra parte, el Ministro de Educación dictó el Decreto Supremo N.o 4702, con las firmas del Primer Mandatario y del Ministro, por el cual designa la comisión que organizará el homenaje a Rubén Darío.

arte y cultura

Conferencias, Exposiciones, Música

MUSEOS:

MUSEO DE BELLAS ARTES. — Parque Forestal de martes a sábado, desde las 9.30 a 12.30 horas, y de 15 a 18.30 horas. Domingo, de 15 a 18.30 horas.

MUSEO HISTORICO.— Miraflores 50. Martes a sábado, de 9 a 12, y de 15 a 18 horas. Domingo, de 15 a 18 horas.

MUSEO BENJAMIN VICUÑA MACKENNA. — Avenida Vicuña Mackenna 94-A. Martes a sábado, de 13 a 18 horas. Domingo, de 10 a 13 horas.

MUSEO DE ARTE CONTEMPORANEO. — Quinta Normal, horario de martes a sábado, de 15 a 20 horas. Domingos y festivos de 11 a 18 horas.

MUSEO DE HISTORIA NATURAL. — Quinta Normal. Martes a sábado, de 9 a 12 y de 15 a 18.30 horas.

MUSEO DE ARTE POPULAR. — Cerro Santa Lucía. Martes a sábado, de 10 a 12.30, y de 15 a 18.30 horas.

BIBLIOTECAS

BIBLIOTECA COMERCIAL: Embajada de Estados Unidos, Agustinas 1343, 9.o piso. De lunes a viernes, de 9 a 13 y de 14 a 18 horas.

BIBLIOTECA EDUCACION SECUNDARIA: Compañía 1579, de 9 a 12 y de 15 a 19 horas.

BIBLIOTECA EDUCACION PRIMARIA: Cerrada por trasladarse a Cienfuegos 56.

BIBLIOTECA NACIONAL.— Avenida Bernardo O'Higgins, entre Miraflores y Mac Iver. De lunes a viernes, de 9 a 12.30 y 15 a 19 horas. Sábado, de 9 a 12.30 y 15 a 18 horas. Domingo, de 15 a 18 horas.

HOY:

EXPOSICIONES

BABAROVIC: Oleos. Galería Bosux Arts. Bandera 183. Subterráneo.

JUAN DOWNEY: Quince grabados hechos en su reciente estada en París. Sala Carmen Vaugh. Bandera 121.

KAETHE KOLLWITZ.— Dibujos. Instituto Chileno-Alemán. Esmeralda 650.

AUGUSTO EGUILUZ, retrospectiva de la labor de 30 años. Sala Universidad de Chile, Avenida Bernardo O'Higgins 1058.

SUSANA BARAHONA: Oleos de paisajes del sur de Chile. Sala Banco de Chile, Huérfanos 972, entrepiso. Visitar diariamente de 11 a 13 y de 17 a 21 horas. Entrada libre.

KURT SCHICKETANZ: Acuarelas de motivos cordilleranos del sur y alrededores de Santiago y flores. Sala Previsión Banco de Chile, calle San Antonio 227, subterráneo. Abierto de 11 a 13 y de 16 a 21 horas.

A. ALCAYAGA VICUSA: Pinturas al óleo, cuyo tema es: "Tratado del Supercosmos". Sala de la Biblioteca Nacional, Moneda 650. Inaugura a las 19 hrs.

IRIS WENDT: Oleos y acuarelas. Palacio La Alhambra, Compañía 1340. Abierto al público de 10 a 13 y de 19 a 21 hrs., hasta el sábado 23 de presente.

ARNALDO PEDROSO D'HORTA: Pintor brasileño. Dibujos y Grabados. Galería Arte, Avda. B. O'Higgins 168. Premiado en Bienal Sao Paulo 1953; Bienal Venecia, 1954.

LUIS ZALAZAR JOHNSON: Oleos del pintor argentino. Casa de Cultura, Suños, Avda. Irarrázaval 4055.

VILMA HANNING: Esculturas en piedra, mármol, madera y terracota de abstraccionismo expresionista. Galería Bolt, Londres 92. Entrada libre.

CONFERENCIAS

LA REALIDAD SOCIAL DE ALEMANIA CONTEMPORANEA: Por el Dr. Erich Herzog, Prof. de la Fundación Ebert, de Frankfurt. A las 19.15 hrs. Inst. Ch.-Alemán, Esmeralda 650. Entrada libre.

LANZA DEL VASTO: "Concilio y Conciencia Hispana y Guerra". A las 19 hrs. Aula Magna, U. Católica. Entrada libre.

MUSICA

CONCIERTO DE B. BIMEAU: Por la pianista alumna de Claudio Arrau, Ruby Reid, a las 18.45 hrs. Inst. Ch.-Francés de Cultura, Agustinas 714. Entrada libre.

CONCIERTO DE PIANO: Por la pianista argentina Beatriz Sipriz, con obras de Bach, Mozart, Ravel, Poulenc y compositores sudamericanos Leng, Guarnieri y Garcia Morillo. A las 19 hrs. Auditorio Biblioteca Nacional, Moneda 650. Entrada libre.

CONCIERTOS EDUCACIONALES: Gabriela Pérez al piano con obras de Beethoven, Debussy, Botto y Chopin. Sala V. Letelier, Huérfanos 1117, piso 3.o. Entrada libre.

CURSOS

EN TORNO AL PENSAMIENTO FILOSOFICO DE ENRIQUE MOLINA: Por el Prof. Manfredo Kempff, en cuatro lecciones. Sala Septiembre, Huérfanos 1117, piso 3.o. Entrada libre.

Discípula de Arrau

La pianista Ruby Reid, discípula de Claudio Arrau, ejecutará hoy un concierto con música del compositor A. Rameau, a las 18.45 horas, en el Instituto Chileno-Francés, de Agustinas 714. La entrada es libre.

Pianista argentina

LA PIANISTA argentina, Beatriz Sipriz, de destacada actuación en su país y Europa ofrece hoy un concierto en el Auditorio de la Biblioteca Nacional, Moneda 650. Beatriz Sipriz fue alumna de Ives Nat, en París y continuó perfeccionándose con Rosita Renard. Su programa contiene obras de Bach, Mozart, Ravel, Poulenc, y de los compositores sudamericanos Leng, Guarnieri, y Garcia Morillo. La entrada al concierto, es libre.

SINTESIS NOTICIOSA

INAUGURACION DE HOSPITAL DE QUILPUE.— El próximo sábado se llevará a efecto la inauguración del nuevo Hospital de Quilpué, con capacidad de 136 camas y que atenderá a las poblaciones de Quilpué, Limache y Villa Alemana. A la ceremonia concurrirán el Director General, Dr. Alfredo Leonardo Bravo, jefes del SNS, parlamentarios y autoridades locales.

SNS AUTORIZA A MEDICO PARA DOCENCIA.— El Consejo Nacional de Salud acordó autorizar al Dr. Jorge Bachler Jara para que ejerza docencia sobre saneamiento general en la Escuela de Obstetricia del Colegio Regional de Temuco, sin perjuicio de sus funciones como Director de la X Zona de Salud.

COMITE "PATRIA Y SOBERANIA".— Se reunirá en sesión ordinaria el próximo lunes, en la sede del Círculo de Periodistas, Amunátegui 31, a la hora de costumbre, para considerar diversos temas. En su última reunión el Comité se ocupó de la intervención de Bolivia en la política internacional de la India, de la participación de parlamentarios chilenos en la Conferencia de Buenos Aires sobre límites territoriales y de otras materias.

CLUB DE ABSTEMIOS DE CHILE.— Celebra mañana una reunión ampliada en la localidad de Graneros, con participación de las filiales de Valparaíso, Talca, Sewell, Caletones, Rancagua, Graneros y Santiago. La reunión coincide con la celebración del sexto aniversario del Club de Graneros.

ORFEON MUNICIPAL DE SANTIAGO.— Con motivo de celebrar el segundo aniversario de su fundación, efectuará una once comida en la sede del Club Social "Pedro León Ugalde", situada en Ejército 771.

SOCIEDAD GEOGRAFICA DE CHILE.— Se reúne hoy en una sesión almuerzo que se realizará en el local de "El Caleuche", con el objeto de conmemorar el Combate Naval de Iquique. Durante la reunión, que será presidida por Guillermo Gandarillas, será constituido el Instituto Arturo Prat, cuya finalidad es la de colaborar con la Armada y el Ministerio de Educación para mantener vivo el recuerdo de la personalidad del héroe de Iquique.

OLIMPIADA INTER-MUNICIPAL.— La Alcaldía de Santiago estudia la posibilidad de realizar próximamente una Olimpiada Inter-Municipal, a fin de fomentar el deporte en sus diversas ramas entre el personal. Participarían representantes de todo el país.

COLECTA PUBLICA.— El 26 de septiembre próximo se efectuará la colecta pública anual a beneficio del Patronato Nacional de la Infancia.

TELEVISION
CANAL 9 - U. DE CHILE

19.45 Carta de ajuste
20.00 Presentación
20.02 RONDA DE CUENTOS: en "Erase un viejo Farol" Libreto y dirección de Miguel Littin
20.23 CREACIONES EN EL NUEVO MUNDO: Telecine turístico
20.45 PANTALLA NOTICIOSA: Informativo diario
21.05 NOSOTROS: y la Escuela de Geología
21.25 TELECINE
21.35 SESION DE JAZZ: Reunión con Lucho Córdoba
22.00 Despedida

TELEVISORES GELOSO
GRAN PANTALLA RECTANGULAR DE 23 "VISION TOTAL"
GARANTIA Y SERVICIO TECNICO
ENTREGA INMEDIATA
AMPLIAS FACILIDADES
Unico con selector Nuvistorizado, combinado con 4 pasos de ampliación F. I.

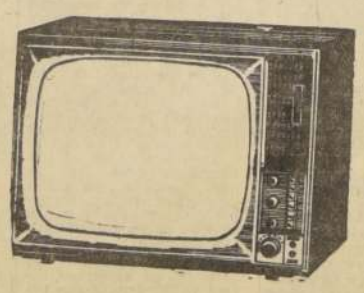

DISTRIBUIDOR AUTORIZADO
TELEMUNDI
MAC IVER 191 CAS. 2749 FONO 51776

DISTRIBUIDORES GENERALES
Bonacic y Caro Ltda.
M. AUXILIADORA 937 PARAD. 6 DE AV.

DISTRIBUIDOR AUTORIZADO
TELEMUNDI
PROVIDENCIA 2131 - FONO 569038

TELEVISION
Canal 13 - U. Católica

14.00 Servicio informativo
14.15 Cine
14.30 Teledíscos
18.20 Teleclases de Italiano
18.50 Títeres
19.05 Patrulleros del Oeste
19.30 Canciones para la juventud con Gloriavisión
19.45 El Repórter del Arte
20.00 Dibujos animados
20.10 Show Sauvalle
20.30 Informativo
20.35 Charlas en la Biblioteca
20.50 En la Hora del Aperitivo
21.00 Hazel
21.25 Iconografía y música
21.45 Cine
21.55 Servicio informativo
22.15 El Tiempo
22.17 Esta es mi familia
22.32 Cine

Inaugurado Primer Curso de Seguridad Social

Seiscientas personas solicitaron su inscripción en el primer curso de Seguridad Social, inaugurado ayer en el Salón de Honor de la Universidad de Chile. Los cursos están patrocinados por la Superintendencia de Seguridad Social y tienen por objeto colaborar con el desarrollo y capacitación del personal administrativo y técnico que trabaja en sus distintos organismos dependientes.

Al acto inaugural concurrieron el Subsecretario de Previsión Social, Reinaldo Carroel, en representación del Ministro del Trabajo; el Superintendente subrogante, Carlos Briones, profesores y autoridades de las entidades de previsión.

El plan de estudio del curso consulta materias tales como Matemáticas básicas, Estadísticas de Seguridad Social, Estudios de Matemáticas financieras aplicadas a la Seguridad Social.

rias se instalarán en nuestro país

ificiales, una planta para cañerías de asbesto-cemento y una planta pasteurizadora.

3.072 husos y será traída
ca una inversión total de

autorización para inter-

nar una planta destinada a la fabricación de cañerías de asbesto-cemento, desde Bélgica, por un valor de 716 mil 360 dólares.

Finalmente, autorizó la importación de una planta pasteurizadora e industrializadora de leche para la Cooperativa Agrícola y Lechera de Concepción, procedente de Dinamarca, por un total de 949 mil 227 coronas danesas.

HOMENAJE A UNAMUNO EN SU CENTENARIO

Con motivo de cumplir su XXIII aniversario, el Círculo de Profesionales Hispánicos celebrará un acto académico en el Salón de Honor de la U de Chile, el próximo lunes 25, a las 19.15 horas. En esta ocasión, se rendirá homenaje a don Miguel de Unamuno en el centenario de su nacimiento. La figura literaria del eminente escritor y ex rector de la Universidad de Salamanca, será analizada por el Catedrático, Sr. Roque E. Scarpa, director del Centro de Investigaciones de Literatura Comparada de la Universidad de Chile y miembro de la Academia Chilena de la Lengua, quien desarrollará el tema "La pasión creadora de don Miguel de Unamuno".

El Dr. Ignacio González Díaz, presidente del Círculo, ofrecerá el acto. El programa musical estará a cargo del profesor Enrique Iniesta y señora Giocasta C. de Iniesta.

Se invita a la colectividad española residente, a los profesores y estudiantes universitarios y secundarios, y a todos aquellos que se interesen por estos temas culturales.

COMPRA DE NUEVO EQUIPO DE ASEO

Hernán Moreira, Gerente de la División Latinoamericana de la FWD Corporation (empresa norteamericana que fabrica vehículos motorizados para usos civiles y militares) se encuentra en Santiago para finiquitar el contrato firmado con la Municipalidad de Santiago sobre la compra de un nuevo equipo de aseo. En conferencia de prensa ofreció ayer manifestó que su viaje a la capital obedece al propósito de la FWD de internar los camiones de aseo lo más pronto posible y solucionar así el problema que afecta a la comuna. La FWD firmó por escritura pública con el Municipio de Santiago un contrato para la adquisición de 75 recolectores y 12 regadoras, operación que se haría al crédito, pagadera en 5 años plazo. Posteriormente surgieron dificultades al negarse el Municipio a hacer uso de un crédito del Eximbank ofrecido por el Ministro de Economía, para cumplir este contrato al contado, y decidió ocupar el préstamo en otra compra similar. llamando a nuevas propuestas públicas.

H. Moreira

Banco Internacional felicita a la CORFO con motivo de cumplir 25 años

Hace en ella una reseña de la estrecha colaboración existente entre ambas entidades.

"La historia del desarrollo económico de Chile, a lo largo de los últimos 25 años, ha sido favorablemente influida por las iniciativas y trabajos de la CORFO", manifiesta George D. Woods, presidente del Banco Internacional de Reconstrucción y Auxilio, en la comunicación de congratulaciones enviada a la CORFO, con motivo de cumplir esta entidad un cuarto de siglo de existencia.

El texto de dicha comunicación es el siguiente:

"Señor
Arturo Mackenna Shiell,
Vicepresidente,
Corporación de Fomento
de la Producción,
Santiago, Chile.

Estimado Sr. Mackenna:

Para el Banco Internacional de Reconstrucción y Fomento, y sus filiales —la Corporación Financiera Internacional y la Asociación Internacional de Fomento—, es una satisfacción, y para mí un gran placer, felicitar a la Corporación de Fomento de la Producción de Chile, con motivo del vigésimoquinto aniversario de su fundación. Hace ya largo tiempo que la Corporación y el Banco vienen colaborando satisfactoriamente en la tarea de mejorar el desarrollo y el progreso económico de Chile. El Banco conoce bien el papel importante que desempeña la CORFO en la planificación, financiación y ejecución de los diversos programas de desarrollo que viene realizando ese país.

En marzo de 1948, el Banco concedió sus dos primeros préstamos a Chile, que fueron las primeras operaciones de esta índole, destinadas al desarrollo económico, aparte de otras para reconstrucción, que realizó esta entidad. Uno de dichos préstamos se le otorgó a la CORFO para que financiase la importación de maquinaria agrícola, el otro se le otorgó a ENDESA, filial de CORFO, que fue también coprestatario, para el desarrollo de la energía eléctrica en ese país. A partir de ese año, con sólo una excepción, todos los préstamos otorgados a Chile por el Banco, se han hecho a CORFO, en calidad de prestatario o de coprestatario. Los 130.800.000 dólares prestados de esta forma han sido empleados para fomentar el desarrollo de la energía y de la agricultura, y para estimular la industria privada.

ENDESA constituye un buen ejemplo de la obra en que tan estrechamente vienen cooperando CORFO y el Banco. Cuando toquen a su fin los proyectos en construcción, ENDESA, con la ayuda de préstamos del Banco, por un importe de 61 millones de dólares, habrá aumentado la capacidad generadora inicial de 60 millones de vatios, aproximadamente, a más de 800; y, entretanto, habrá construído una red de transmisión de energía, que abarcará la mayor parte del territorio, que se extiende desde bastante al norte de Santiago, hasta Puerto Montt, en el sur.

Otro de los proyectos importantes en que han colaborado CORFO y el Banco, fue el que llevó a cabo la empresa privada Compañía Manufacturera de Papeles y Cartones, con objeto de instalar fábricas de pulpa de papel y de papel de periódico en Laja y Bío Bío. Las instalaciones, financiadas con ayuda de un préstamo del Banco por un monto de 20 millones de dólares, hicieron que Chile, que venía importando papel de periódico y pulpa química, pudiera exportar estos productos, y allanaron el camino para que la industria papelera chilena, pudiera ampliarse aún más.

El ejemplo más reciente de la cooperación de CORFO y el Banco, son los dos préstamos firmados en Washington, el 18 de diciembre de 1963 y destinados al fomento de la producción de ganado y a la industria de la preparación de carne y leche. El primero de dichos préstamos, por un importe de 19 millones de dólares, viene a suplementar los recursos de CORFO para la financiación de un programa consistente principalmente en la concesión de préstamos a los agricultores, para estimular la cría de ganado, lo que hará que Chile se baste a sí mismo, aún en mayor medida, en lo que a productos de carne y productos lácteos se refiere. El segundo de los préstamos, de cinco millones de dólares, suplementará los recursos de CORFO para financiar la construcción o modernización de mataderos y plantas para la elaboración de la leche. El programa para el desarrollo de la ganadería y el proyecto conexo para el suministro de instalaciones de elaboración son una parte importante del Plan Decenal de Desarrollo de Chile.

En 1962, el Banco, organizó una Misión para que revisara el Plan Decenal de Desarrollo de Chile, programa que había sido preparado por CORFO después de un trabajo de varios años. La Misión, aun reconociendo que, dada la magnitud y alcance del programa, Chile tendría que realizar un gran esfuerzo para ponerlo en práctica, recomendó que el gobierno lo adoptara y lo llevara a cabo con decisión y energía. Desde entonces, CORFO, ha desempeñado un papel de suma importancia en estos primeros años de la realización del programa.

Las relaciones que hemos mantenido han sido pues fructíferas y mutuamente ventajosas, y confiamos que lo seguirán siendo. La historia del desarrollo económico de Chile, a lo largo de los últimos veinticinco años, ha sido favorablemente influída por las iniciativas y trabajos de CORFO, y es causa de gran satisfacción para el Banco haber participado en la obra que se esta realizando en pro del bienestar y progreso del pueblo chileno.

Libreros chilenos a México

Con el objeto de asistir a la Feria del Libro de México, se dirigió a ese país una delegación de la Cámara Chilena del Libro. En el grabado, de izquierda a derecha, Pelayo Salas y señora, Ramón Zañartu y señora, y Joaquín Almendros y señora, momentos antes de partir desde Los Cerrillos, con destino a la capital mexicana.

LA ACTIVIDAD ECONOMICA

APROBADO PAGO DE 200 ESCUDOS PARA LOS SERVICIOS DE HACIENDA

En el Ministerio de Hacienda se dictó un decreto por el cual se destinan fondos por un total de un millón 249 mil escudos, destinados a pagar un préstamo de 200 escudos como anticipo, a cuenta de sueldos del segundo semestre a los empleados de los llamados servicios de Hacienda, que comprenden a Tesorería, Impuestos Internos y Aduanas.

También alcanza este préstamo a los empleados del Registro Civil, según mandato de la ley de reajuste al sector público recientemente aprobada.

MULTAS A IMPORTADORES

El Comité Ejecutivo del Banco Central informó que fueron multadas 15 firmas importadoras por un total de 18.707 escudos, por trasgresiones a las disposiciones legales vigentes en esta materia.

Asimismo, se amonestó a 39 firmas importadoras, por las mismas razones, pero las trasgresiones son de menor monto. La mayoría de estas firmas están ubicadas en Punta Arenas.

CLAUSURAN 15 NEGOCIOS

La Dirección de Industria y Comercio anunció que desde mañana hasta fines de mes se procederá a clausurar 15 negocios por infracciones en los precios.

Hoy miércoles se clausurarán tres almacenes, dos puestos de pan y una fuente de soda.

NUEVO RECORRIDO DE LIEBRES

Un nuevo servicio de liebres (taxibuses), iniciará su recorrido entre la Villa El Dorado y el centro de la ciudad.

Funcionará a partir del lunes próximo, según lo informó la Dirección de Transporte. El recorrido contará con 28 máquinas y tendrá una tarifa de 100 pesos en el día y 200 pesos pasada las 22 horas.

Personas qe deben pasar a cobrar 20 millones 400 mil pesos a Impuestos Internos por boletas premiadas

En el curso de la presente semana, Impuestos Internos cancelará 39 cheques por un valor total de 20 millones y 400 mil pesos, correspondientes a boletas de compraventas premiadas en los últimos sorteos que están dentro del plazo de 3 meses para ser cobradas, y que han sido tramitadas en el último mes.

El cheque por **diez millones** corresponde a don Benito Dámaso Rodríguez Lanau, de Santiago.

Cheques por **medio millón** de pesos cada uno, cobrarán 19 personas: de SAN FELIPE: Fernando Silva Castellón; de LA CALERA: Max Rodríguez; de VALPARAISO: Elba del Carmen Silva, Ilustre Municipalidad Valparaíso y Oscar Aguila W.; de QUILLOTA: José Alvarez Briones; de VILLA ALEMANA: Aldo R. González B.; de SANTIAGO: Mercedes Gómez V., Yolanda E. Berasain V., Flora del C. Avalos Luis H. Zamorano F., Francisco S. Fuentes C., Edmundo del C. Flores D., Pedro F. Delgado C., Jose A. Jara P., Victoria Apablaza Arancibia, Fresia de las N. Medina Rivas; de TRAIGUEN: Cornelio Marín Acuña; de MARCHIGUE: Luis A. Galdames H.

Cheques de **50 mil pesos** cobrarán 19 personas: de VALPARAISO: Alberto Federico Hermann Schwaneweld; de QUILPUE: Graciela E. Engelbach A.; de SANTIAGO: Aureliano Mavor G., Darío G. Cosihnani R., Renato Vaccaro Navarro, Adriana Bravo L., Isabel Domingo León N., Juana Correa B., Abel Campos G., Raquel E. Villouta A., Carlos M. Bascuñán P., Octavio Lizetroza L., Rodolfo Zuazo Soria Galvarro, Pabla del C. Herrera L., Jorge W. Sigrist S., Ruth Recabarren V.; de MARCHIGUE: Ismael de J. Barrera L.; de CHIMBARONGO: Mario del R. Labbé V.

---

en la Universidad Católica en el Estadio Nacional, actuación que también será cancelada en dólares.

El informante desmintió, asimismo, la versión que circuló ayer de que Ratinoff había sido detenido en la ciudad de Guayaquil, Ecuador.

No obstante, Mario Cohen Litvak, que ayer fue detenido en el aeropuerto de Los Cerrillos, dijo a la policía que Ratinoff venía junto con él y que los policías de Guayaquil los bajaron y le dejaron detenido por razones que se ignoran.

Los cheques-dólares, según habría manifestado Ratinoff, le habría recibido de manos de Enrique Frenk.

Jovino Novoa, presidente de Colo Colo, manifestó a los periodistas que él no tiene nada que ver con este asunto. Dijo, que el equipo de Palmeiras no jugó con Colo Colo, por que mal podría haber actuado en este asunto.

INCOMUNICADO EX ALCALDE DE LA CISTERNA

Estrictamente incomunicado quedó anoche el ex Alcalde de la comuna de La Cisterna, Guillermo Rodríguez Soto, por disposición del Ministro de la Corte de Apelaciones Estanislao Zúñiga.

El Magistrado reabrió el sumario por malversación de fondos, delito que fuera cometido por Rodríguez, cuando era Alcalde de La Cisterna.

El monto de la malversación asciende aproximadamente a los ochocientos millones de pesos. Rodríguez fue largamente interrogado por el Magistrado, en la tarde de ayer, después de ser detenido sorpresivamente al año justo de encontrarse prófugo de la justicia.

MURIO AL BEBER INSECTICIDA

Un menor de edad murió al ingerir, equivocadamente, un poderoso insecticida. Mario San Martín Requena, de 13 años de edad, ingirió un frasco de Topsil poderoso insecticida para eliminar pulgas.

Conducido a la Posta Central de la Asistencia Pública, el menor dejó de existir justo en el instante en que ingresaba al establecimiento asistencial.

A LA CORTE QUERELLA CONTRA EL MRNS

Este hoy ingresará a la Corte de Apelaciones una querella que interpondrá el Ministro del Interior por el delito de injurias y calumnias contra el presidente del Partido Revolucionario Nacionalista, Radical Socialista, Rodrigo Ortiz.

Una carta que Ortiz le envió en términos procaces y descorteses al Ministro Del Río, relacionada con la orden ministerial que debe disolverse ese organismo por estar infringiendo la Ley de Seguridad Interior del Estado, motivó la querella en cuestión.

AUTOCARRIL CHOCO CON UN TREN DE CARGA

Debido a la rotura de los frenos choco violentamente el autocarril que tripulaban Fernando Estrada y Héctor Soto, empleados de la empresa de los Ferrocarriles del Estado, con un tren de carga que se encontraba detenido entre las estaciones de Teno y Quinta, debido a los desperfectos en uno de los ejes.

Los heridos se encuentran internados en el Hospital de San Fernando, con pronóstico de gravedad.

LANA MARENGO
Y DE TODOS COLORES
A Eº 8.- EL KILO
EN
HILANDERIAS CHUAQUI
EN SUS TRES LOCALES
LOS TRES ANTONIOS 77
SAN ANTONIO 726 (LOCALES 5 Y 7)
SAN ALFONSO Nº 73
NO DESPACHAMOS A PROVINCIA

LA NACION Empresa Periodística "LA NACION", fundada el 14 de enero de 1917.— AGUSTINAS 1269.— TELEFONO 82222.— CASILLA 81-D

PRESIDENTE DEL CONSEJO: José Miguel Prado Valdés. DIRECTOR: Osvaldo Sagüés Olivares.— Domicilio: Agustinas 1269.—REPRESENTANTE LEGAL: Antonio Ferreira Medina — Domicilio: Agustinas 1269.

—No me vayas a decir, papá, que éste también tiene cara de sinvergüenza.

Curiosidad malsana

La gente se pregunta ahora si vale o no la pena de esforzarse por llegar a otros planetas. La verdad es que el afán de escudriñar otros mundos exige gastos que por el momento al menos, bien podrían dedicarse a otros fines de utilidad más inmediata.

Un psicoanalista italiano, Giacomo Buratti, sostiene que la curiosidad es, de todas las debilidades del hombre, la que está más acentuada. Fue, como sabemos, la curiosidad de uno de los dos primeros personajes del mundo, la causa determinante de que existiera la especie humana. Sin la curiosidad de por medio, nadie se imagina las preocupaciones que todos nos hubiéramos evitado. Entre éstas, por cierto, la de querer saber a toda costa —y a todo costo— si existen o no mundos habitados fuera del nuestro.

Desde luego, muchos sabios afirman que efectivamente los hay. Nuestro planeta es, en relación con el mundo que nos rodea, lo que un grano de arena en una playa más extensa que todo el litoral del Pacífico. ¿Por qué, pues, Dios, creador de todas las cosas, habría de escoger sólo a la Tierra como escenario único para sus experimentaciones biológicas?

Según la actualizada escala de Mendeleief, los componentes físicos del Universo son 92. No hay más ni menos. Las posibilidades matemáticas, como se ve, de que existan las mismas condiciones determinantes de la vida en nuestro planeta bien pueden existir en cualquier otro que se le asemeje. ¿Por qué no quedarnos beatíficamente con esta certidumbre? Si el hombre no puede entenderse con sus congéneres en este mundo, ¿qué puede hacernos pensar que va a poder hacerlo con sus congéneres de otros planetas?

Mientras tanto, una simple reflexión utilitaria debería hacernos ver la inoficiosidad del afán de escudriñar más allá del espacio en que respiramos. Según Russell, si todo el dinero y esfuerzo que se comprometen en las investigaciones interplanetarias se dedicara a la finalidad de descubrir la causa del cáncer, este terrible flagelo estaría vencido de aquí a una fecha muy próxima. De paso, y como quien dice de llapa, no estaría mal que también fuera vencido el no menos terrible flagelo de los romadizos.

CONTRAPUNTO

Los Dominicos y el Congreso

Cuando los jesuitas fueron expulsados del país, de orden de Fernando VII, y sus bienes confiscados, la iglesia que tenían en Valparaíso fue entregada a la custodia y uso de los dominicos. Allí estaban en agosto de 1828, cuando en dicha iglesia se promulgó la Constitución de ese año se constituyó el Congreso Nacional Bicameral, esto es, con las Cámaras de senadores y diputados, y se iniciaron las primeras sesiones del primer período legislativo. ¿Por qué en Valparaíso? Lo explicaremos. La situación social y política, en Santiago, había venido sufriendo serios quebrantos, motivo por el cual los legisladores prefirieron celebrar tan trascendentales acontecimientos de nuestra vida republicana en el vecino puerto, y eligieron por sede el local que consideraron más apropiado, o sea, la Iglesia de Santo Domingo —antes de los Jesuitas, como lo hemos visto—, y a cuyas sesiones se invitaba al pueblo mediante toques de trompetas, por soldados apostados especialmente en **La Planchada**, hoy calle Serrano. Muchísimos años más tarde, los dominicos abandonaron el edificio que había sido afectado por dos terremotos y levantaron escuela e iglesia en Playa Ancha. Posteriormente, debidamente reparado y transformado, pasó a manos de Carabineros de Chile y en él funciona la Tercera Comisaría.

En 1961, con ocasión del sesquicentenario del Congreso Nacional, el Instituto Chileno de la Historia de Valparaíso —hoy Provincial de la Historia— le rindió un grandioso homenaje a ciudad embanderada. Concurrieron las autoridades, destacamentos de la Marina, Ejército y Carabineros y una delegación parlamentaria encabezada por el presidente del Senado, don Hernán Videla Lira. Hablaron el presidente del Instituto, don Alfredo Navarrete y el senador don Isauro Torres Cereceda, en ese entonces vicepresidente de la Cámara Alta; se descubrió una artística placa recordatoria, y filmó Emelco.

Como de ninguna manera los dominicos podían estar ausentes, el Padre Pedro Moure, Superior de la Orden en Chile, concurrió con 30 sacerdotes, quienes, en la respectiva parte del programa, aparecieron de cuatro en fondo, por la ancha puerta, cantando su propio himno que fue muy celebrado por la belleza de la letra y de la música, al tiempo que las campanas colocadas en el interior repicaban como en aquellos románticos días que se fueron. Más adelante, el mismo Padre Moure bendijo la placa y pronunció una magnífica oración. Terminada la ceremonia, el Padre Moure declaró: "Los dominicos, que admiramos la labor del Parlamento, teníamos que concurrir como chilenos y como patriotas, máxime cuando los acontecimientos aquellos tuvieron lugar en la que fue nuestra vieja casa". Regresaron esa misma tarde a la capital, con la satisfacción del deber cumplido.

BELARMINO TORRES VERGARA.

"Prohibido desnudarse" en Rusia

Según el cable, la policía rusa allanó un departamento en Moscú y detuvo a varios ciudadanos soviéticos que, entre cita y cita de Marx, se dedicaban a practicar el nudismo. Y los detuvo sobre la marcha. No agrega el mismo cable si les exigió previamente que se vistieran primero para trasladarse a la cárcel vecina sin hacer la menor alusión a la económica tenida de nuestro padre Adán en el Paraíso...

Lo que está claro es que el sistema soviético es antinudista y que le carga la exhibición del hombre en estado natural. A los camaradas de Nikita les gusta el gorro de piel, la gruesa chaqueta de cuero, las enormes botas, y es enemiga personal de los bikinis, calzones de baño diminutos, "slips" y otras taras burguesas que incitan al pecado y hacen soñar con nostalgia con la vida como se practica en occidente. En el fondo el comunismo ruso es terriblemente pacato y abjura del chiste de doble sentido, de la novela apasionada y del film donde los besos duran un minuto más que lo taxativamente especificado por el comité de control y disciplina del partido.

El desnudo indica libertad y alegría. Una muchacha con su cuerpo a la vista, es una imagen de la vida idílica y de la existencia espontánea en medio de la naturaleza. Las suecas y noruegas se desnudan gozosamente llenas de una contagiosa vitalidad y de un amor desenfrenado por la felicidad.

Los comunistas, no. Los comunistas son partidarios del reglamento, del papeleo, de marcar tarjeta, de marchar en batallón, de no pensar por su cuenta, de imitar a las hormigas y a las abejas. Nada de diferencias. Todo el mundo igual y de uniforme. La revolución más roja que se ha producido en la historia de la humanidad ha resultado intolerablemente gris. Hay que hacer lo mismo, a la misma hora, de acuerdo con el mismo reglamento y bajo la misma voz de mando. El nudismo indica exaltación de la personalidad. Y lo que es más grave, es un canto pagano a la libertad. El régimen soviético es militar, seco, duro y cruel. Quiere monos mecánicos o tuercas, no seres humanos alegres y, sobre todo, distintos. Y es por eso que odia esta exhibición de la belleza del hombre y la mujer tal como llegó a este planeta...

Además, cabe hacerse esta breve reflexión final: ¿Se imagina Ud., amigo lector, a Nikita practicando el nudismo...?

Dick Turpin.

Descontento y violencia en Berlín oriental

El Gobierno de Alemania Oriental acaba de celebrar una reunión gigantesca de miembros de la juventud de todos los puntos geográficos del sector comunista. Quinientos mil jóvenes, según se esperaba, deberían prestar un homenaje de adhesión al régimen prosoviético.

Contrariamente a lo supuesto, numerosos incidentes y manifestaciones de protesta en contra de la existencia de la muralla divisoria, de reclamación por la simple interrupción de un concierto de jazz y la exteriorización de quejas frente a la Embajada rusa, restaron éxito a los propósitos gubernativos.

La verdad es que la juventud alemana, no obstante la rigidez del sistema político imperante, no se ha hecho comunista. Es más. Su actitud demuestra que si bien la muralla de Berlín está en pie, también está en pie la muralla espiritual de esa juventud amante de la libertad y de la autodeterminación.

Las calles de Berlín, en consecuencia, debieron poblarse de policías armados, que fueron instruidos en el sentido de aplastar toda manifestación en contra del Gobierno, de la Embajada rusa o de la muralla divisoria. Y como las manifestaciones se produjeron, la tropa repelió violentamente las reacciones de la juventud.

En el día de ayer, los quinientos mil invitados regresaron a sus hogares. La experiencia sufrida en la capital del sector oriental será contada en todos los ámbitos de ese país, en donde no podrá producir menos consternación e interés que en el resto del mundo, que se ha informado de los hechos por la vía cablegráfica.

Arturo Prat en 1964

A lo largo de más de 80 años, esto es, de casi un siglo, se ha venido escribiendo con infatigable devoción sobre el capitán Prat y la gesta de Iquique. Su epopeya, como la de los 300 inmortales de las Termópilas, ha sido cantada y contada en todos los tonos. ¿Qué decir de ella que ya no se haya dicho? Seguramente parezca ocioso añadir lo que sea. Pero tal vez no. Intentémoslo.

Es posible que no nos hayamos preguntado con la debida severidad sobre la vigencia que le cabe hoy al héroe a la luz de los valores actuales, que procuran, justamente, desvalorizar el heroísmo.

Un héroe —hay que saberlo— no es una creación artificial, arbitraria. Su nacimiento no está determinado por el curso ciego de los astros, como el de los seres mitológicos, sino por las necesidades de un destino nacional. En el hecho surge y realiza su gesto impar porque de otro modo la sociedad a que pertenece, igual que un órgano privado de oxígeno, podría degenerar y acaso hasta perecer.

Nadie, por eso, puede exagerar su rol social, histórico; e incluso en un mundo de frenética heterodoxia, que trasmuta y escamotea los contenidos éticos, él es la cifra del porvenir. Un ser ecuménico.

Pero existe una dificultad para situar a Prat en esta segunda mitad del siglo veinte. Prat en 1964. Y es que nuestra época, con su audacia irracional, que compromete a los individuos, dócilmente, en las más aterradoras empresas, puede aceptar difícilmente el heroísmo sereno sin relaciones públicas, de un pundonoroso oficial de Marina de una nación sudamericana del siglo pasado todavía reminiscente de coloniaje.

En Arturo Prat el ser moral superaba al ser vital, también portentoso. En última instancia, es el primero el que induce al segundo a sacrificarse: preeminencia de las categorías más altas del hombre.

Chile, en ese mayo de 1879, a poco de iniciarse una lucha en que todo estaba en contra suya —excepción hecha de la organización y el civismo— necesitaba con dramática urgencia de la peripecia trascendente que fuera un "electroshock" para sus nervios, operando a modo de quirúrgica terapia para cohesionar y fundir las dispersas voluntades nacionales. He ahí el subyacente significado de Iquique. Los Campos Catalánicos, Verdún, la Batalla de Inglaterra, Stalingrado, no representaron otra cosa; y en nuestra escala, el Combate de Iquique no fue inferior a ellos.

Ese navío ardiente vomitando fuego ese capitán suicida saltando al abordaje del monstruo blindado, para derrotar a la derrota a punta de coraje, fueron la fragua homérica que soldó a la sociedad chilena en un sólo acero victorioso.

El tiempo actual, escéptico, incrédulo quisiera negar la virtud curativa de las grandes conmociones del alma, la eficacia de la oscura sismología del pathos de un pueblo. Pero las pruebas están ahí intactas, frente a las injurias del tiempo. Superiores a la mala memoria humana.

Y aunque nuestros problemas sean hoy muy otros, aparentemente, y aunque pensemos que hasta el heroísmo necesita de maquillaje, de un nuevo rostro, Prat y sus compañeros de epopeya, en este tiempo desilusionado y tal vez desilusionante, todavía pueden enseñarnos una o varias lecciones.

MARIO GARFIAS

TRIBUNA LIBRE:

Elección de Presidente de la República

La elección de un Jefe de Estado agita profundamente a la opinión pública. Ello ocurre en todas partes y ha ocurrido siempre a través de la historia. Desde el punto de vista de la psicología política, los fenómenos que producense a este respecto parecen sujetos a unas mismas leyes fatales, eternas.

Nosotros, sin ánimo ninguno, franco o encubierto, de hacer comparaciones, queremos recordar en esta oportunidad un hecho histórico que estuvo revestido de tanta ignominia como de ridículo.

Fue en la vieja Roma, en la época del llamado Bajo Imperio.

A la muerte del tirano Cómodo, los soldados pretorianos dieron la púrpura a Pertinax, anciano militar de las provincias, en razón de los donativos que le ofreciera; pero luego de sesenta u ochenta días fue derrocado por falsario, o sea, incumplimiento de sus promesas.

Impuesto el suegro de Pertinax del fin que éste tuvo, penetró en el campamento de los pretorianos y les prometió un gran donativo si lo proclamaban emperador. Cuando los soldados empezaban a escucharle vieron a un personaje senatorial, llamado Dido Juliano que, desde lo alto de un muro y sentado a pierna suelta, les ofrecía mucho más que su contendor. Principió entonces un indigno tráfico en que el imperio fue puesto en pública subasta. Pues bien, Juliano venció en las pujas y obtuvo el cargo.

La verdad es que las democracias modernas no operan bajo influencia de la guardia pretoriana, pero en Chile y fuera de Chile la propaganda partidista es dispendiosa e intencionada. Se ofrece con ella este mundo y el otro, enardécense los caracteres y cada cual afirma ser depositario de la justicia, del patriotismo y de la honradez sin mácula. El país es quien sufre las consecuencias: vive dos años presa de un nerviosismo que repercute principalmente en el orden económico.

Hay necesidad de idear, entonces, un mecanismo más expedito, más rápido, más lógico y justo que el actual, pues nuestro primer deber es el de evitar que el organismo social, en una palabra, la nación, esté por largo espacio de tiempo bajo el peso de una dura preocupación.

El articulista se declara resueltamente partidario de la elección por el Congreso Nacional, a virtud de tres ventajas indiscutibles: celeridad, simplicidad y capacidad. En consecuencia, la elección puede hacerse al día siguiente de la vacancia; nada de intervención de autoridades múltiples, verbigracia, Registro Electoral, Colegios Provinciales, Tribunal Calificador y elección por el cuerpo de congresales, a quienes es forzoso reconocer experiencia, alta cultura y amor patrio.

La fórmula que dejamos expuesta anteriormente era típicamente francesa; pero el General De Gaulle, temperamento ejecutivo, la abolió en buena hora para él y que en estas líneas no tenemos para qué calificar.

Recordamos algunos casos del método francés. En 1879 dimite Mac-Mahon, el mismo día es reemplazado por Grévy; Grévy dimite el 2 de diciembre de 1887, al día siguiente es reemplazado por Carnot; Carnot es asesinado el 23 de junio de 1894. Casimir Perier es elegido el día 27 del mismo mes; Perier dimite el 15 de enero de 1895, el 17 ocupa su lugar Félix Faure; Félix Faure, muere el 16 de febrero de 1899. Loubet es elegido el día 18; Doumer es asesinado el 6 de mayo de 1932, Lebrun, es elegido el 10 de mayo del mismo año.

Cabe mencionar, al azar, entre otros muchos, los Estados en que el Ejecutivo, llámese o no Colegiado, es elegido por el Congreso o Asamblea Nacional: Suiza, Checoslovaquia, Hungría, India, Italia, Israel.

Después de lo dicho, comprenderá el lector cuán diverso pudo ser el proceso eleccionario en Chile si el Congreso Nacional lo toma por su cuenta, o sea, como atribución exclusiva y no subsidiaria, según así lo dispone nuestra Carta de 1925. Los partidos del llamado Frente Democrático habrían elegido, sin mayores estridencias, al prominente estadista don Julio Durán Neumann, en tanto que para Vicepresidente (cargo que estaría creado) la designación habría sido posible que recayera a favor del que obtuvo la segunda mayoría, vale decir, en don Eduardo Frei Montalva o don Salvador Allende, quienes pasarían a desempeñar la meritoria función política señalada en la Constitución y las leyes.

Eduardo Guevara.

LIBROS Y AUTORES:

Concurso CRAV: "Cuentistas premiados"

Se inician las Ediciones Concurso CRAV con un bien presentado volumen que se compone de siete cuentos. Son los premiados en el primero de los certámenes Crav, realizado con gran bullicio y mejores resultados en 1963.

En nota editorial leemos: "CRAV sabe que uno de los deberes importantes que hoy tienen las grandes empresas es el de promover las actividades artísticas; especialmente en un país como Chile, donde el artista creador aún no cuenta con el necesario respaldo ni con un mercado amplio para sus obras". Palabras estimulantes y ejemplares. Es de esperar que el aludido "deber importante" sea atendido en diversas partes por empresas que, sin exageración de ninguna especie, pueden ser tenidas por poderosas.

En el caso que nos ocupa es de celebrar la penetración del jurado, que señaló entre 300 cuentos enviados de un extremo a otro del país el valor inobjetable de siete, todos ellos de autores que no se han improvisado y que acudieron al concurso con buenas armas. Porque conviene recordar que a los concursos suelen presentarse autores como a una simple lotería el anónimo montón de esperanzados. Aquí, como cualquiera puede advertirlo, los escritores que se distinguieron tienen una obra, poseen un prestigio, están formados y son honestos.

Se da comienzo al volumen con un espléndido cuento de María Elena Gertner: "El invencible sueño del coronel". La conocida escritora tiene en estas breves páginas uno de sus más hermosos e incuestionables aciertos. Viene en seguida el joven escritor Antonio Skarmeta, con su cuento "La cenicienta de San Francisco", demostración inequívoca de un gran talento narrativo, de un escritor que se preocupa de la técnica y del estilo. Luego tenemos un relato encantador de Carmen Merino: "Un mensaje para el Cuzco". De esta escritora es mucho lo que debemos esperar; periodista aguda, penetrante, que sabe dar amenidad creciente a toda crónica, particularmente de viajes, en estas páginas donde es imprescindible juzgarla como escritora, la encontramos dueña de un estilo personal y de una imaginación realmente sabrosa. El cuento que se lee a continuación es "Las perdianas", de Jorge Teillier gran poeta que no deja de serlo en su prosa elegante, fina. Después aparece Luis Domínguez, escritor muy joven, con "Los tramposos de Navidad", relato novedoso, revelador de un talento de escritor exigente. Tras él viene Diego Muñoz, el autor de esa obra maestra que se titula "De repente", representado con su cuento "Allá abajo", de excelente prosa y de un realismo sobrio, inolvidable. Termina la lista de seleccionados con el cuento de Alfonso Alcalde "Los socios". De Alcalde también han de recordarse publicaciones anteriores que lo acreditan entre nuestros actuales autores de más historia personalidad.

La publicación de este volumen es una demostración clara del juicio crítico exacto que animó al jurado del Concurso Crav. Los siete cuentos elegidos son valiosos y merecen sobradamente que se les guarde en un volumen, para prestigio de un certamen literario que se conquista partidarios entusiastas.

Hernán del Solar.

Impresión simultánea de diarios

LONDRES, Telemundial.- El diario sueco "Dagens Nyheter (Expressen)" acaba de inaugurar el primer sistema para transmisión de facsimiles de diarios que haya en Europa. Tal sistema, de origen británico, permite la impresión simultánea del diario en lugares ampliamente distantes. Una página entera es colocada en el transmisor y diez minutos después se recibe un negativo en la imprenta que se encuentra a distancia. A continuación se graba una plancha para la máquina impresora. Han adoptado este sistema el diario japonés "Asahi Shimbun" y el "Wall Street Journal", adquiriendo los equipos respectivos a Muirhead & Co. Ltd., Beckenham, Kent, Inglaterra.

Declaración programática estudiarán los técnicos y profesionales radicales

Este fin de semana se reunirán en Jahuel, durante dos días, con el candidato a la Presidencia de la República, senador Julio Durán.

Entre el sábado y domingo próximos se reunirán en las afueras de Jahuel los más altos personeros técnicos y profesionales del Partido Radical en el abanderado presidencial con su colectividad, senador Julio Durán.

En este retiro de fin de semana programado por el Comando Nacional de la Candidatura a la Presidencia de la República del senador Julio Durán, que preside don Jaime Torres Rodríguez, se hará un extensivo análisis de la situación política que vive el país, y en base a los acuerdos de la última Convención Nacional de esta colectividad, los diferentes relatores tratarán de sus ponencias en tal forma que permita su exteriorización con miras a la campaña presidencial.

En base a estos acuerdos se hará una declaración programática indicando las metas y objetivos de bien público que pretende el radicalismo al aspirar a la Presidencia de la República con su candidato, senador Julio Durán.

De acuerdo con la información proporcionada a la prensa, el sábado 23 en la tarde se efectuará la sesión inaugural de esta reunión, oportunidad en que quedarán constituidas las distintas comisiones que de inmediato iniciarán su trabajo para presentar sus conclusiones a la sesión plenaria que se celebrará el domingo 24 a las 11 horas. En esta sesión los asistentes oirán a los relatores de las distintas comisiones y se adoptarán los acuerdos correspondientes al programa, los cuales se harán públicos mediante una declaración oficial.

En esta reunión de alto nivel programada por el radicalismo, tendrán una destacada actuación como relatores de los distintos temas la distinguida educadora señora Amanda Labarca, el senador don Humberto Enríquez, y el ex rector de la Universidad de Concepción, don David Stichkin entre otros.

ASAMBLEAS SUREÑAS RATIFICAN APOYO AL SENADOR JULIO DURAN

Los Vicepresidentes del Partido Radical, diputado don Federico Bucher y el Secretario Nacional Sindical don Guillermo Délano Ojeda visitaron el último fin de semana las provincias de Bío-Bío y Malleco.

Asistieron a reuniones en las Asambleas Radicales de Lautaro, Victoria, Traiguén, Angol y Los Angeles, acompañados de los parlamentarios de cada zona, diputados Julio Sepúlveda, Manuel Rioseco y Mario Sharpe.

En cada una de estas reuniones los integrantes de la Mesa Directiva del Partido Radical plantearon la posición invariable que ha venido sosteniendo el radicalismo de luchar incansablemente por la candidatura a la Presidencia de la República del senador Julio Durán, y de activar los trabajos electorales en todo el país, encontrando en cada Asamblea el más decidido apoyo a esta posición.

DESIGNADAS LAS COMISIONES PARA RECIBIR A S. E. EN EL CONGRESO

El Senado y la Cámara de Diputados designaron ayer a los miembros de las Comisiones de Reja y Pórtico que mañana recibirán al Presidente de la República, quien concurrirá al Congreso Pleno, a las 15.15 horas, para dar cuenta del estado administrativo y político de la nación, con motivo de la apertura del período ordinario de sesiones del Parlamento.

La Comisión de Reja quedó integrada por los senadores Hermes Ahumada, Luis Quinteros, Bernardo Larraín, Edgardo Barrueto, Julián Echavarri y Jaime Barros, y por los diputados Luis Aguilera, Eduardo Clavel, Patricio Hurtado, Gustavo Loyola, José Oyarzún, Jovino Parada, Luis Pareto y Carlos Rosales.

La Comisión de Pórtico, por los senadores Jonás Gómez, Armando Jaramillo, Aniceto Rodríguez, Víctor Contreras, Enrique Curti y Radomiro Tomic.

DIEZ MIL JOVENES DEMOCRATACRISTIANOS MARCHARAN EN APOYO DE EDUARDO FREI

Partirán de Arica el 21 de mayo, y de Puerto Montt, el 1.o de junio.

Tres mil doscientos kilómetros a pie desde Arica a Puerto Montt, recorrerán diez mil jóvenes democratacristianos, para demostrar su entusiasmo y su fe partidaria. Caminarán de día y de noche, en la que se denominará la "Marcha de la Patria Joven". Partirán de Arica mañana 21 de mayo y de Puerto Montt el 1.o de junio.

Los jóvenes avanzarán hacia Santiago, simultáneamente desde el norte y desde el sur, por la Carretera Panamericana. El trayecto se hará por el sistema de postas. Los jóvenes de cada provincia cruzarán su territorio portando las banderas e insignias de la localidad y en el límite de la provincia siguiente serán relevados por nuevos grupos. La consigna es caminar entre 8 y 10 horas diarias a pie. Durante el trayecto las juventudes caminantes pintarán los emblemas de la campaña, recogerán las inquietudes y anhelos de cada región y solicitarán del pueblo y los vecinos su cooperación económica en la campaña "Un escudo para Frei".

Avionetas de los clubes aéreos locales y equipos sanitarios de urgencia seguirán de cerca la marcha, mientras los caminantes, apoyados por un transmisor de onda corta, estarán en permanente contacto con el relevo más cercano. El Comando de las Fuerzas Armadas en Retiro ha colaborado en la preparación de la marcha proporcionando los antecedentes topográficos y climáticos de cada región; de estos estudios nació un problema: las columnas del norte deberán marchar en gran parte de noche, ya que durante el día el calor es insoportable.

En todas las localidades adyacentes a la Carretera Panamericana, se están organizando marchas que saldrán al encuentro de los caminantes.

"Tenemos serios problemas con nuestra Juventud —dijo Eduardo Zúñiga, uno de los organizadores—. Hay muchos jóvenes que no aceptan ser relevados y manifiestan su decisión de caminar durante 25 ó 30 días a pie para llegar a Santiago y expresar personalmente su adhesión a Eduardo Frei".

En la Directiva Nacional de la campaña, se calcula que más de diez mil jóvenes tomarán parte en este esfuerzo político que por primera vez se realizará en Chile.

Ampliado Nacional del Partido Democrático

Dentro del mayor entusiasmo se continúa la organización de parte del Consejo Nacional del Partido Democrático, que preside don Salvador García Mora, para el ampliado que dicha colectividad política celebrará los días 23 y 24 del presente, en Santiago.

A dicho torneo concurrirán los presidentes provinciales de todo el país, quienes, conjuntamente con la directiva máxima del Partido, continuarán analizando la campaña presidencial en forma de rendir en los comicios del 4 de septiembre próximo el mayor contingente posible y reafirmar así el grado de recuperación de la colectividad.

Las sesiones de trabajo se efectuarán en la sede central del Partido, ubicada en calle "Catedral" 1472 y la hora de la sesión inaugural será fijada a mediodía del sábado 23, una vez que hayan llegado la mayoría de los presidentes provinciales.

PIDIERON AMPLIACION DE LOCALES PARA LA ELECCION DE SEPTIEMBRE

El presidente del Partido Demócrata Cristiano, diputado Renán Fuentealba, acompañado del secretario general, señor de Gregorio, y del jefe Nacional de dicha colectividad, Eduardo Campaña, se entrevistó con el Ministro del Interior para hacerle presente la preocupación que existía en el Partido Demócrata Cristiano por la escasez ostensible de locales electorales, especialmente en las cabeceras de provincias y en el Primer y Tercer Distritos de Santiago. Señalaron que por este motivo, en las pasadas elecciones municipales los ciudadanos debieron hacer largas colas y sufrir toda clase de molestias para emitir su sufragio.

Los dirigentes demócratacristianos expresaron al Ministro del Interior, asimismo, que tenían antecedentes que indicaban que elementos frapistas estaban preparando un sistema que consistía en copar las colas de electores en la elección de septiembre para entorpecer la emisión del voto por parte de la ciudadanía. Insistieron en que era necesaria la habilitación de más locales electorales para que los ciudadanos, tanto hombres como mujeres, pudieran sufragar sin dificultad alguna en la próxima contienda cívica.

El Ministro del Interior, Dr. Pedro del Río, les manifestó que a través de la Dirección del Registro Electoral, el Gobierno estaba tratando de solucionar en la mejor forma posible este problema y que podía asegurar que el día de la elección los votantes no tendrían contratiempos de ninguna especie, ni en este sentido ni en lo que se refiere al mantenimiento del orden público.

JULIO MERCADO I.

NUEVO JEFE DE LOS DIPUTADOS RADICALES

El diputado por Coquimbo, Julio Mercado Illanes, fue designado ayer Jefe del Comité de Diputados radicales.

El señor Mercado sucede en ese cargo al Dr. Manuel Rioseco, de Bío Bío, que renunció la semana pasada.

Segundo jefe fue designado el diputado Juan Atala, y tercero el diputado Juan Martínez Camps.

En la misma reunión de la Sala se acordó hacer uso de los tiempos que corresponden al Comité Radical en la Hora de Incidentes de las sesiones ordinarias de la Cámara de Diputados, para dar a conocer aspectos doctrinarios y programáticos del radicalismo.

DIPUTADOS DEL PDC.— También nombraron nuevos jefes de Comités los diputados demócratacristianos. Estas designaciones recayeron en los señores Carlos Sivori y José Foncea, como titulares y Pedro Stark y Ricardo Valenzuela, como suplentes.

Cámara aprobó acuerdo de agencias de ayuda con Alemania Federal

La Cámara de Diputados, en su sesión ordinaria de ayer despachó el proyecto que aprueba el Acuerdo entre los Gobiernos de Chile y Alemania occidental, para facilitar la actividad de las agencias de ayuda y rehabilitación y otras instituciones sin fines de lucro que actúan en nuestro país.

Al término del debate se produjo un violento incidente entre los diputados Raúl Ilarrázaval, conservador, y Volodia Teitalboim, comunista. Los diputados de este Partido se opusieron a la aprobación del proyecto y el señor Teitelboim pronunció un violento discurso contra el Presidente Lübke, a quien acusó de haberse inmiscuido en política interna durante la reciente visita realizada a Chile.

Le respondió el señor Ilarrázaval, quien restó autoridad moral a los comunistas para criticar a los dirigentes de Alemania occidental, recordando el pacto entre los nacistas y los soviéticos.

El proyecto pasó al Senado en segundo trámite constitucional.

La Cámara de Diputados celebró también ayer dos sesiones para analizar la situación económica del personal de las Fuerzas Armadas, en servicio activo, en retiro y montepíadas y la aplicación de la Ley sobre Revalorización de Pensiones.

Todos los sectores coincidieron en la necesidad de mejorar la situación de dicho personal y de aplicar la Ley señalada en su integridad, de modo que satisfaga las aspiraciones del sector pasivo.

Pésame de Dean Rusk por la muerte de José Maza Fernández

El Secretario de Estado de Estados Unidos, Dean Rusk, envió el siguiente mensaje de condolencia al Ministro de Relaciones Exteriores, Julio Philippi, con motivo del fallecimiento de José Maza Fernández.

"Muy afligido estuve, al regreso de mi viaje a Europa, cuando fui notificado de la sensible muerte del Embajador José Maza Fernández.

"Su promisoria carrera estuvo dedicada al imperio de la ley y a los principios de justicia, tanto dentro de su país como también en los asuntos internacionales. Sus numerosas contribuciones a la labor de las Naciones Unidas, mientras servía a su país como su principal representante y luego como presidente de la Asamblea General serán por largos años recordadas.

"La muerte del Embajador Maza es una gran pérdida para Chile y para la comunidad internacional de hombres de buena voluntad. Le sería muy agradecido si Ud. extendiese mis condolencias a su familia."

El mensaje fue entregado a la Cancillería a través de la Embajada de Estados Unidos en Chile.

Debate político en Sala de Senadores del Partido Radical

La Sala de Senadores Radicales se manifestó ayer en desacuerdo, en principio, con el establecimiento del sistema de pactos en las elecciones parlamentarias; pero aceptó que uno de sus miembros integre una Comisión Especial designada a estudiar este asunto, junto a representantes liberales y conservadores.

La cuestión fue planteada por la Mesa del Partido. El senador designado para integrar la referida Comisión fue don Humberto Enríquez.

En esta misma reunión, los senadores Torres y Enríquez informaron de su reciente jira a la provincia de Coquimbo, cuyas asambleas ratificaron su adhesión al candidato presidencial del partido, senador Ulises Correa. Informó, asimismo, que igual pronunciamiento unitario encontró en las asambleas radicales de Ñuble, cuyo Consejo Provincial lo recibió el sábado 9, que otro tanto ocurrió en Arauco y Bío Bío, durante una visita de los vicepresidentes del partido.

La Sala de Senadores Radicales volverá a reunirse mañana a las 11 horas, para iniciar un debate sobre el momento político.

En la reunión de ayer también estuvo presente el senador Julio Durán.

Presidente mundial demócratacristiano saluda al señor Frei

El candidato a la Presidencia de la República, señor Eduardo Frei Montalva, ha recibido desde Caracas el siguiente telegrama del presidente del Comité Mundial de la Democracia Cristiana, Rafael Caldera:

"Comité Mundial Democracia Cristiana en su reunión constitutiva, que tuve honra presidir, acordó expresarle completa solidaridad, decidida simpatía, firmes esperanzas. Triunfo su candidatura elecciones presidenciales constituirá jalón histórico al servicio no sólo del pueblo chileno, sino de toda Latinoamérica y de la humanidad.

Afectísimo,

Rafael Caldera, presidente Comité Mundial".

VISITAS A INDUSTRIAS.— El senador Frei recibió ayer calurosas recepciones, en visitas a diversas industrias de la capital. En la mañana fue recibido por los empleados y obreros de las industrias Comandari, Ilharreborde y Laborde; por la tarde, en la usina de la Philips Chilena, en la Editorial Zig-Zag y en el Laboratorio Geka. A las 19 horas, concurrió a una concentración en el Teatro Baquedano, organizada por el Frente de las Fuerzas Armadas y de Orden en Retiro.

Durante la mañana de hoy, Frei visitará Peñaflor. Por la tarde, lo recibirán en la fábrica Bata y luego recorrerá las poblaciones San José Rodríguez, Nazareth, 12 de Septiembre y San Javier.

A las 19 horas lo esperan en Padre Hurtado.

ACTIVIDADES PARTIDARIAS

PARTIDO RADICAL

ASAMBLEA DE LA QUINTA COMUNA. — Cita a reunión extraordinaria, para las 21,30 horas de hoy, en su sede social de Independencia N.o 950.

ASAMBLEA DE PROVIDENCIA.— Cita para hoy, a las 19,30 horas, en su sede de Manuel Montt 178. Concurrirá el candidato a la Presidencia de la República, senador Julio Durán.

PARTIDO CONSERVADOR

NUCLEO GREMIAL DE LA CAJA DE FERROCARRILES. — Eligió la siguiente directiva: presidente, Hugo Castro Araya; vicepresidente, Fernando Flores López; secretario, Mario García Pérez Cotapos; prosecretario, Gastón Alegría; tesorero, Francisco Castillo; directora, Gloria Monardes; delegado al Partido, Andrés Ligetti.

PRIMER CONGRESO NACIONAL DE CONTADORES

ORGANIZADO POR EL FRENTE NACIONAL DE CONTADORES DEMOCRATACRISTIANOS E INDEPENDIENTES

22, 23 y 24 DE MAYO DE 1964 - SANTIAGO, CHILE

TEMARIO:

1ra. Comisión: IMPORTANCIA DEL CONTADOR EN EL GOBIERNO DEMOCRATACRISTIANO.

RELATOR: Sr. Patricio Silva Riesco.

2a. Comisión: LA REFORMA TRIBUTARIA:

a) Análisis de la Ley 15.564.
RELATOR: Sr. Guillermo Jofré González.
b) Análisis del Proyecto de Reforma Tributaria de la Democracia Cristiana.
RELATOR: H. Dip. José Musalem.

3ra. Comisión: LA ENSEÑANZA COMERCIAL Y SU JUSTO ACCESO A LA JERARQUIA UNIVERSITARIA.

RELATOR: Sr. Sergio Nilo Ceballos miembro de la Comisión de Educación del Partido Demócrata Cristiano.

4a. Comisión: PROBLEMAS GREMIALES:

a) Reformas a la Ley 13.011;
b) Previsión del Contador;
c) Posición Gremial, y
d) Varios.

INSCRIBIRSE EN LA SECRETARIA GENERAL: Huérfanos 713, 8º piso, de 10 a 13 y de 16 a 21 hrs.

EL GOBIERNO DEL PUEBLO COMIENZA CON

★ FREI

En cuarto trámite reorganización del Ministerio de Obras Públicas

El Senado insiste en casi todas las modificaciones del proyecto, rechazadas por la Cámara.

El Senado inició ayer el despacho del proyecto de ley, en cuarto trámite constitucional, que reorganiza el Ministerio de Obras Públicas.

Asistió el Ministro del ramo, Ernesto Pinto Lagarrigue.

Este proyecto ocupa el primer lugar de la tabla y ayer copó todo el tiempo del Orden del Día debido a que tiene trámite de urgencia.

El Senado insistió por los dos tercios de sus miembros presentes, en las modificaciones que había introducido a los artículos 14, 15, 19, 23, 34, 37, 38, 39, 42, 43, 53, 62, 66, 69 y 73, que la Cámara de Diputados había rechazado.

No insistió en sus modificaciones a los artículos que a continuación se indican:

—Art. 68, que permite jubilar sobre la base de la última remuneración a los obreros del Ministerio de Obras Públicas y servicios dependientes que a la fecha de la promulgación de esta ley tengan 25 ó más años de servicios efectivos;

—Art. 74, según el cual las remuneraciones de los profesionales de la Dirección de Pavimentación de Santiago serán las mismas que las leyes determinan para los profesionales de la Dirección General de Obras Públicas, y

—Arts. 76 y 77, que consultan beneficios para el personal de la CORVI.

Otras modificaciones al proyecto, rechazadas por la Cámara, serán consideradas hoy —último día de la legislatura extraordinaria—, junto a varios otros proyectos de la tabla.

PERIODISMO.— En tiempo especial, inmediatamente después de la Cuenta, el senador radical Exequiel González Madariaga formuló críticas a la línea periodística del diario "El Mercurio".

HORA DE INCIDENTES.— En el tiempo del Comité Radical hicieron uso de la palabra:

—El senador Gómez, quien relató impresiones de un reciente viaje a la llamada China Popular y otros países del Oriente;

—El senador Torres, quien abogó por mejores relaciones entre los Estados Unidos y los países latinoamericanos, conforme a los objetivos iniciales de la Alianza para el Progreso, y

—El senador Ahumada, quien se refirió a problemas regionales de las provincias de O'Higgins y Colchagua.

ACUERDO DEL FRAP CONTRA DIPLOMATICO DE ESTADOS UNIDOS

El senador Salvador Allende, candidato presidencial del FRAP, visitará hoy Talcahuano, en su tercer día de visita a la provincia de Concepción. Anoche fue proclamado en Tomé.

El Comité Ejecutivo Nacional del FRAP, reunido en la noche del lunes, acordó hacer suya una denuncia del PADENA, sobre supuesta intervención electoral del Ministro Consejero de la Embajada de Estados Unidos, señor Joseph Jova.

La prensa comunista ha hecho diversas publicaciones acerca de este asunto, en los últimos días.

MARCHA DE LA PATRIA JOVEN

3.205 KMS A PIE PARA ASEGURAR EL TRIUNFO DEL PUEBLO.

SANTIAGO - MAYO - JUNIO

DESVIOS DEL TRANSITO DURANTE LA CEREMONIA CIVICO-ESCOLAR DE HOY

Con motivo de la ceremonia cívico-escolar que se realizará hoy, a las 15,30 horas, frente al monumento a los Héroes de Iquique se han adoptado las siguientes medidas de tránsito.

Durante la ceremonia deben aislarse de tránsito de vehículos el sector que comprende entre: Ismael Valdés Vergara, desde 21 de Mayo hasta frente al Palacio de Bellas Artes; calzada poniente frente al monumento; calzada oriente, detrás del monumento y José María Caro desde Puente Los Carros al oriente.

El tránsito será por lo tanto desviado de la siguiente forma: locomoción de José María Caro a Mapocho, será desviada en Puente Pío Nono a Bellavista, Artesanos, Puente Independencia, y sus recorridos. Los vehículos que no alcancen a hacerlo por Puente Pío Nono a Bellavista, lo harán por el Puente Loreto a Bellavista para continuar el recorrido antes indicado.

La locomoción colectiva de San Antonio a Recoleta, o Vivaceta se encauzará en San Antonio esquina de Merced a Merced, José Miguel de la Barra, Puente Loreto, Bellavista y sus recorridos. La locomoción de Vivaceta continuará por Artesanos, Borgoño, y sus recorridos.

La locomoción colectiva de Miraflores será encauzada en Miraflores esquina Santo Domingo al mismo recorrido indicado antes.

La locomoción colectiva de Recoleta que viene desde el norte y continúa por 21 de Mayo y Mac Iver será encauzada por Artesanos esquina Recoleta a Artesanos, Independencia, Puente Independencia, Bandera, Rozas, 21 de Mayo a Bandera, Santo Domingo, respectivamente.

La locomoción colectiva de Independencia que en Bandera vira hacia el oriente para continuar por 21 de Mayo, y Mac Iver, seguirá por Bandera, Santo Domingo y sus recorridos.

La locomoción colectiva de calle General Mackenna que habitualmente circula por Ismael Valdés Vergara a Recoleta o Independencia se encauzará hacia Puente Pirámide, Av. La Paz, Dávila, Independencia y a Olivos, o Recoleta, según corresponda.

Estos desvíos se efectuarán el día 21 de mayo, a las 10,30 horas, con motivo de una ceremonia militar que se realizará en el mismo lugar.

JORGE BALMACEDA ES SUBSECRETARIO DE TIERRAS

El señor Jorge Balmaceda Sáez fue designado Subsecretario subrogante del Ministerio de Tierras y Colonización, en la vacante dejada por Paulino Varas Alfonso, quien, como se sabe, se desempeña como titular de la Cartera desde principios del presente mes.

DOS PESCADORES SE AHOGARON EN LA ZONA AUSTRAL

Dos pescadores perecieron ahogados al naufragar la chalupa donde navegaban, según informaciones por radio recibidas ayer en la Superioridad Naval.

Las comunicaciones fueron enviadas a la Armada por la Dirección del Litoral, la que a su vez las recibió de la Gobernación Marítima de Punta Arenas. Precisaron que el naufragio se produjo en la costa occidental de la isla Dawson y que las víctimas fueron Alfredo Paredes y Oscar Vera, ignorándose las causas que ocasionaron el trágico hecho. La Gobernación Marítima de Punta Arenas inició la tramitación del sumario de rigor.

UNA ESTACION CUARENTENARIA HABRA EN MAIPU

El Jefe del Estado firmó el decreto aprobatorio del convenio entre la Universidad de Chile y el Ministerio de Agricultura, para la instalación de una estación cuarentenaria frutícola en el fundo La Rinconada de Maipú.

El plantel universitario aportará con el fundo y algunos fondos y el Ministerio de Agricultura con técnicos instrumental.

La iniciativa ha sido promovida por el Ministro de Agricultura, Ruy Barbosa, quien como se sabe es Decano de la Facultad de Agronomía de la Universidad de Chile.

40 MICROFONOS RUSOS... (De la 1a. Pág.)

los auditivos fueron probados, pero en febrero se decidió en Washington apelar a medidas más radicales.

Los técnicos eligieron una habitación en la sección "secreta" de la Embajada, y demolieron las cuatro paredes, el techo y el piso, encontrando el primer micrófono. El cable de este los llevó a los demás.

Los micrófonos estaban en la parte media de las paredes y cada uno de ellos tenía un tubo de madera que llegaba hasta el revoque, para llevar el sonido más fácilmente.

Por la parte exterior de las paredes el cable corría por las molduras de las decoraciones y, finalmente, fuera del edificio, desaparecía bajo tierra, hacia un punto de escucha en un lugar desconocido.

Los micrófonos fueron hallados en el octavo, noveno y décimo pisos del edificio de la Embajada, donde están las oficinas.

En estos pisos se halla el despacho del Embajador, pero los funcionarios se negaron a decir si allí se habían encontrado micrófonos. También se encontraron algunos en los apartamentos de los pisos inferiores.

El trabajo de demolición comenzó en el mes de abril, y el día 23 de ese mes se encontró el primer micrófono. Los aparatos podían captar conversaciones a cuatro metros de distancia de cada pared. Varios de ellos estaban herrumbrados y aparentemente fuera de uso, pero otros estaban en buenas condiciones.

Este incidente hizo recordar que en el año 1952 se encontró un micrófono electrónico en el gran escudo de los Estados Unidos en la residencia del Embajador en Moscú.

SERVICIO DE SEGURO SOCIAL

SALARIOS MINIMOS AGRICOLAS

Con fecha 13 de mayo en curso, la Comisión Central de Salario Mínimo Agrícola ha dictado la siguiente Resolución:

"1.— Los salarios mínimos por día trabajado, para los obreros agrícolas de las distintas provincias del país, vigentes entre el 1.o de mayo de 1964 y el 30 de abril de 1965, son los siguientes:

PROVINCIA	E°
TARAPACA	1,937
ANTOFAGASTA	1,937
ATACAMA	1,937
COQUIMBO	1,937
ACONCAGUA	2,045
VALPARAISO	2,045
SANTIAGO	2,045
O'HIGGINS	2,045
COLCHAGUA	2,045
CURICO	1,937
TALCA	1,937
MAULE	1,721
LINARES	1,721
ÑUBLE	1,721
CONCEPCION	1,721
ARAUCO	1,721
BIO-BIO	1,829
MALLECO	1,829
CAUTIN	1,829
VALDIVIA	1,829
OSORNO	1,894
LLANQUIHUE	1,721
CHILOE	1,721
AISEN	1,721
MAGALLANES	3,163

"2.— Los salarios mínimos que preceden corresponden a una jornada completa de trabajo, de acuerdo con la convención o la costumbre del lugar.

"3.— El salario mínimo agrícola podrá pagarse, en parte, con las regalías que acepte el obrero y que se ajusten a las disposiciones que establecerá el reglamento que dicte el Ministerio del Trabajo y Previsión Social. Las regalías que no consten en contrato de trabajo con su correspondiente avalúo, no podrán imputarse al salario mínimo. La vivienda sólo podrá considerarse regalía, si se proporciona al obrero, cuando cumpla con los requisitos establecidos en el Decreto Supremo N.o 1.464, de 20 de julio de 1960, del Ministerio de Obras Públicas, Reglamento de Viviendas Campesinas.

"El obrero estará siempre facultado para optar por el pago total del salario en dinero efectivo.

"4. A contar desde el 1.o de mayo de 1964, el 50%, a lo menos, del salario mínimo correspondiente deberá pagarse al obrero en dinero efectivo.

"5.— El Servicio de Seguro Social hará publicar esta declaración durante tres días distintos en un diario o periódico de cada una de las ciudades cabeceras de provincia del país."

EL DIRECTOR GENERAL

CAJA DE CREDITO POPULAR

SUCURSAL N.o 5 — SAN DIEGO 1426

PASADO MAÑANA 22 DE MAYO, DE 9 HORAS ADELANTE,

GRAN REMATE DE ROPA

PRESTAMOS CONCEDIDOS EN SEPTIEMBRE DE 1963, CON VENCIMIENTO EN MARZO DE 1964, POR LA SUCURSAL N.o 5

Numeración Pólizas SUCURSAL N.o 5	Inicial	Terminal
	94.722	99.633

HAY: Cortes de géneros de algodón y seda, casimires nacionales e importados, ternos nuevos y usados, ambos, pantalones, sobretodos, zapatones, sábanas y frazadas, trajes dos piezas, batas, manteles, toda clase de ropa interior, etc.

EXHIBICION: HOY, de 8.30 a 13.30 horas.

Pago al contado en dinero efectivo — Entrega al término del remate

BANCO DE CHILE

MERCADO LIBRE BANCARIO

	Comprador	Vendedor
Dólar	E° 2,346	E° 2,356
Libra	" 6,588	" 6,616

MERCADO DE CORREDORES

Dólar	E° 3,20	E° 3,25
Libra	" 8,986	" 9,126

Santiago, 19 de Mayo de 1964.

Informaciones Comerciales

Proporcionadas por Swett y Eyzaguirre, Corredores de la Bolsa.

MERCADO BURSATIL

Poco más activa se vio en el día de ayer la plaza bursátil; no obstante, los precios estuvieron bastante irregulares, afirmando un poco al final de la sesión. Bco. de Chile, Bco. Sud Americano, Papeles y Cartones, Vapores, Tierra del Fuego, Cía. Industrial, Lucchetti, Caupolicán, Elec. Industrial e Indac, fueron los valores más transados.

Los bonos hipotecarios, no sufrieron variaciones en sus precios.

El volumen de operaciones ascendió a la suma de 639.424 acciones en Santiago, 193.761 acciones con Valparaíso, y 1.892 escuadros nominales en bonos.

El cierre acusó 14 alzas contra 16 bajas; tendencia irregular.

FONDOS MUTUOS

Fondo Creciente 1.974
Capitales Unidos 2.105

PRECIOS AL CIERRE

CIERRE OFICIAL DE LA BOLSA DE COMERCIO, A LAS 13 HORAS.

BONOS NOMINALES ESCUDO

D. Interna 7-1, 84 c
Garantía 7-1, 84 c
Paviment. 7-1, 84 c
Mun. Stgo. 8-1, 50 n
B. Estado 6 3/4, 70 t
B. Estado 10-6, 75 t
Hip. Chile 8-1, 60 n
Hip. Chile 10-6, 73 n

BANCARIAS

Central, 3.400 n
Concepción, 135 n
Continental, 10 1/4 n
Crédito, 160 t
Chile, 396 c — 1
Edwards, 36 v
Español, 125 n
Hipotecario, 90 n
Israelita, 85 v
Italiano, 13 t
Nacional del Trabajo, 12 1/2 n
Osorno, 140 n
Pacífico, 9 t
Panamericano, 95 n
S. Americano, 45 t — 1
Talca, 265 c

MINERAS

Andacollo, 3 1/2 c
Aucanquilche, 19 1/2 n
Chañaral, 8 n
Cerro Grande, 448 n
Del Puntiagudo, 9 n
Disputada, 39 n
Lota-Schwager, 4 t
M. Fertilizantes, 33 n
Monserrat, 7 n
Oruro, 45 n
Presidenta, 8 n
Punta de Lobos, 10 1/2 c + 1/2
Tamaya, 3 c
Tocopilla, 130 n

AGRICOLAS Y GANADERAS

Alén, 900 n
Ciases, 284 n
Cuicura, 15 1/4 c + 1/4
Gente Grande, 105 t + 4
Laguna Bca., 300 v
La R. Sofruco, 245 n
Rupanco, 104 t
T. del Fuego, 128 v — 1
Wagner Steiner, 18 n
Viña C. y Toro, 20 v + 1

SALITRERAS

Anglo Lautaro —A— 1.380 — 10
Anglo Lautaro —C— 138 v — 1
Iquique Port., 34 c — 1

TEXTILES

Caupolicán, 10 1/4 t
CHITEXO, 16 1/2 n
FIAP, 95 n
Paños Bellavista, 118 n
Paños Concepción, 3 n
Paños de Tomé, 40 v
Baponhil, 9 3/8 n
SEDYLAN "A", 1 c
SEDYLAN "B", 1 1/4 c
Sumar, 150 c
Tejidos El Salto, 1 1/4 n
Textil Progreso, 46 3/8 n
Textil Viña, 9 v
VETEX, 14 n
Yarur, 220 t — 5

INDUSTRIALES Y VARIAS

Acestera Concha B., 150 n
Agencias Graham, 7 n
Arrocera EGA, 14 n
BIMA, 8 3/4 n
Carozzi, 28 n
Cervecerías, 90 c
Club de Golf, 45.000 n
Club Hípico, 350.000 n
Club de Polo, 15.000 t
COIA, 510 v — 10
Cía. Industrial, 58 1/2 v
COPEC, 47 t
Cristalerías Chile, 19 1/2 t + 1/2
Ch. Cons. Invers. 150 n
CHILECTRA, 39 n
Distrib. de Talca, 3 1/4 n
Electricidad Ind., 11 1/2 t
Embotelladora And., 25 n
Epecva, 210 t
Farmo Química, 4 7/8 v
Fósforos, 55 n
Gas de Santiago, 20 c
Hoteles, 20 c
Hucke Hermanos, 85 n
Industr. Bellavista, 10 n
Industrias Varias, 11 1/2 n
Inmob. Esmeralda, 50 c
Inmob. Huelén, 280 n
INSA, 260 v — 1
Interamericana, 3 1/2 n
Interoceánica, 51 t
La Rural, 25 t + 1
Loza de Penco, 28 t
Lucchetti, 10 t
Mac Kay, 140 v
Madera Cholguán, 7 1/4 t
Marinetti, 19 c
Melón, 187 c + 3
Muelles P. Vergara, 2 1/4 n
Naviera Arauco, 16 1/2 n
OVOLIN, 17 n
Papeles y Cartones, 91 t
Pesquera Iquique, 2 7/8 t
Pizarreño, 110 c
Polpaico, 157 v
Refractarios Lota, 3 n
Refinería de Viña, 88 1/2 n
Renta Urbana, 51 c
Saavedra Benard, 15 n
Sanitas, 6 1/4 c
OPROLE "B", 1.800 n
Tabacos, 200 OCV — 12
Tattersall, 90 v
Teléfonos, 14 t
Unida de Aceites, 2
Termas de Panimávida 1/2 c
vida, 15 n
Vapores, 104 c
Vidrios Planos, 12 n
Volcán, 31 t — 1
Zig-Zag, 120 v

METALURGICAS

CAP, 138 c + 3
CAP D., 261 3/4 n
CIC, 17 t
Cobre Cerrillos, 60 n
ELECMETAL, 115 t — 3
Envases, 2 3/8 n
FENSA, 4 1/2 c
FERRILOZA, 7 n
INDAC, 12 1/2 c + 1/2
MADECO, 21 v
MADEMSA, 21 1/2 n
Mecánica Ind., 13 n
OCOMETAL, 18 n

SEGUROS

Ch. Cons. Grles., 36 c + 4
Lloyd de Chile, 50 c
Marítima, 22 n

En el cierre de ayer se publicó Tattersall 90 t, debiendo ser 91 t.

Indice General de Precios de Acciones, 1.590,8

TRANSACCIONES

Bonos nominales	E° 1.892	PRIMERA RUEDA:	
Transacciones en Stgo.	620.424	" 309. 0.0 Vend.	
		£ 307. 0.0 Comp.	
Operaciones con Valpso.	106.761	" 3. 0.0 ALZA.	
		" 285. 0.0 Comp.	
		" 294. 0.0 Vend.	
		" 6. 0.0 ALZA.	

£ Por Tonelada — Precio del Cobre en Londres — Tons. Largas

" SOSTENIDA
" 725 Tons. Largas.
DISPONIBLE
FLUCTUACION A 90 DIAS

FLUCTUACION
TENDENCIA
VENTAS

£ 303. 0.0 Comp.
" 306. 0.0 Vend.
" 2. 0.0 BAJA.
" 293. 0.0 Comp.
" 294. 0.0 Vend.
" NO VARIO.
SEGUNDA RUEDA:
" SOSTENIDA.
" 925 Tons. Largas.

Ferias Unidas "La Rural"

LANARES: Remates días martes y jueves.

CORDEROS

5	39.07	San Vicente SAML.
20	37.44	San Vicente, SAML.
25	35.63	San Vicente, SAML.
25	35.23	San Vicente, SAML.
25	34.41	San Vicente, SAML.
4	26.72	Molina, L. B.
20	22.07	Quillcura, F. C.
17	23.07	Quillcura, F. O.
20	21.25	Cumpeo, CHCV.
15	20.24	Cumpeo, CHCV.
15	19.63	Cumpeo, CHCV.
3	16.80	San Pedro, J. S. Ch.
15	14.37	Cumpeo, CHCV.

OVEJAS

15	37.75	Molina, L. B.
18	36.33	Cumpeo, CHCV.
20	35.93	Molina, L. B.
20	33.12	Molina, L. B.
[illegible]	34.12	Molina, L. B.
10	32.60	Quillcura, F. O.
10	32.60	Quillcura F. O.
15	26.92	Cumpeo, CHCV.
18	26.11	Cumpeo, CHCV.
20	25.50	Cumpeo CHCV.
20	25.10	Cumpeo, CHCV.
15	25.10	Cumpeo, CHCV.
17	19.23	Cumpeo, CHCV.
2	18.22	San Pedro, J. S. Ch.

CARNEROS

1	43.53	Molina, L. B.
3	35.42	San Pedro, J. S. Ch.

VACUNOS: Remates días martes, miércoles y viernes.

Precio armónico de animales	E° 0.913
Precio medio de novillos	1.041
Precio medio de vacas	0.819
Precio medio de bueyes	0.901

PERRA...

(DE LA 1ª PAGINA)

lisis por ser sospechosa de estar afectada de hidrofobia.

Las personas que la hayan recogido, están en peligro cierto de contraer la mortal enfermedad, por lo que se ruega proporcionar cualquier dato al respecto, a la Oficina Zonal de Zoonosis, Maruri 260.

Cotizaciones de Acciones

OPERACIONES DEL 19 DE MAYO, DE 10.30 A 11.45 HORAS

180 Bco. Estado 10-6, 70
650 Bco. Crédito, 160
150 Bco. Chile, 397
4.344 Bco. Chile, 396
500 Bco. Chile, 395
3.750 Bco. Chile, 396
600 Bco. Edwards, 36
1.000 Bco. Edwards Od., 36
1.164 Bco. Sud Am., 48
11.760 Bco. Sud Am., 45
1.000 Andacollo, 3 1/2
10.000 Lota, 4
7.000 P. de Lobos, 10
5.100 Cokuira, 15
358 Rupanco, 104
294 T. del Fuego, 127
100 T. del Fuego, 128
6.000 T. del Fuego, 125
1.000 T. del Fuego Od., 125
417 T. del Fuego, 125
4.042 C. y Toro, 20
22 Lautaro A., 1.390
9.000 Iquique Port., 34
1.000 Iquique Port., Od., 34
1.000 Iquique Port., 34
20.000 Caupolicán, 10 1/4
6.035 Cervezas, 80
600 Cervezas, 89
3.900 Cía. Industrial, 58
1.000 Cía. Industrial, 58
2.000 Copec Od., 47
3.000 Copec, 46 1/2
650 Copec Od., 46 1/2
7.430 Copec, 46 1/2
20 Copec Od., 46 1/2
1.500 Copec, 46 1/2
1.000 Copec, Od., 36 1/2
100 Copec, Od., 46 1/2
5.000 Electr. Industrial, 11 1/2
5.000 Electr. Industrial, 11 1/4
30.100 Electr. Industrial, 11 1/2
7.481 Farmo Química, 5
683 Gas Stgo., 20
3.600 Inza, 355
2.000 La Rural, 24
14.200 La Rural, 25
4.835 Lota Pesco, 28
50.202 Lucchetti, 10
1.138 Maderas Cholguán, 7 1/4
185 Melón, 184
1.758 Melón, 185
2.400 Pap. y Cartones, 91
1.800 Pap. y Cartones Od., 91
1.000 Pap. y Cartones, Od., 91
200 Pap. y Cartones, Od., 91
100 Pap. y Cartones, 91
1.000 Pap. y Cartones, Od., 91
5.000 Pap. y Cartones, 91
2.000 Pap. y Cartones, Od., 91
3.226 Pap. y Cartones, 91
2.500 Pap. y Cartones, 90 1/2
1.251 Sanitas, 6 1/4
4.493 Sanitas, 6
12 Sanitas Od., 6
1.000 Tattersall, 90 1/2
61 Tattersall, 90
1.300 Tattersall, Od., 90 1/2
3.671 Vapores, 104
3.053 Vapores, 103
2.800 Vapores, 103 1/2
1.300 Vapores, 103
200 Vapores Od., 103
4.505 Volcán, 31
3.000 Cap, 133
6.329 Cap, 136
870 Cic, 17
800 Elecmetal, 112
1.000 Elecmetal, 113
42.900 Indac, 12
9.424 Madeco, 31

OPERACIONES DEL 19 DE MAYO, DE 12 A 13 HORAS

3.712 Bco. Estado 6 3/4, 70
1.300 Bco. Chile, 397
1.400 Bco. Chile, 396
10.000 Bco. Italiano, 13
5.000 Bco. Pacífico, 9
43.000 Lota, 4
8.000 P. de Lobos, 10 1/2
11.125 Colcura, 15 1/4
1.200 Gente Grande, 105
82 Rupanco, 104
1.000 T. del Fuego Od., 126
3.500 T. del Fuego, 126
4.500 T. del Fuego, 127
5.500 T. del Fuego, 129
1.000 T. del Fuego, Od., 129
47 T. del Fuego, 124
750 T. del Fuego, 125
1.000 T. del Fuego, 128
300 Lautaro A., 1.390
200 Lautaro A., 1.380
400 Lautaro A., Od., 1.380
1.300 Yarur, 220
800 Yarur Od.
100 Yarur, 220
300 Cervezas, 80
1 Club de Pesc. 11 500
9.500 Cía. Industrial, 58
8.773 Copec, 46 1/2
55 Copec, 46
1.800 Copec Od., 47
3.780 Copec Od., 47
1.814 Cristales, 18
9.000 Electr. Ind., 11 1/2
2.000 Epecva, 210
1.853 Gas Stgo., 20
3.000 Inza, 360
10.000 Interoceánica, 51
2.383 La Rural, 25
7.000 Mad. Cholguán, 7 1/4
807 Mad. Cholguán, 7 1/4
902 Mad. Cholguán, 7 1/4
865 Mad. Cholguán, 7 1/4
100 Melón Od., 185
32 Melón, 185
600 Melón, 186
400 Melón, 187
2.000 Pap. y Cartones, 91
700 Pap. y Cartones, 91
15.800 Pap. y Cartones, 91
5.100 Pap. y Cartones, 91
5.000 Pesquera, 3
13.000 Pesquera Od., 3 7/8
2.000 Pesquera Od., 3 7/8
7.700 Pizarreño, 110
1.000 Renta Od., 51
100 Renta, 51
31.000 Teléfonos, 14
12.300 Vapores, 104
100 Vapores, 104
1.300 Vapores, Jotas, 102
200 Vidrios, 12
800 Cap, 137
600 Cap, 138
80 Cap, 139
2.000 Elecmetal, 114
9.700 Elecmetal, 116
3.817 Fensa, 4 1/2
9.173 Indac, 12

Productos "El Tattersall"

PAPAS EL SACO:

42 San Clemente, corahila, R. 10,60
24 Palmilla, J. G. 10,00
26 Molina, J. G. 10,60
26 Molina, P. O. 10,10
37 Graneros, J. M. 10,00
151 San Dionisio, I. P. A. 9,70
36 Chépica, L. F. R. 9,20
30 Rancagua, semilla, J. C. 9,10
30 Quinta, semilla, M. L. 9,00
70 Graneros, corahila, J. I. 15,30
39 Santa Cruz, corahila, G. M. 15,10
48 San Clemente, corahila, O. N. 15,00
27 Palmilla, corahila, J. G. 15,00
30 Santa Melania, corahila, H. B. 14,90
42 San Clemente, corahila, I. B. 14,70
23 Talca, corahila, A. A. 14,70
32 Chépica, corahila, L. R. 14,70
15 Quinta, corahila, M. L. 14,60
48 Cumpeo, corahila, A. S. 14,30
27 Estacada, corahila, G. S. 14,30
24 Molina, corahila, P. O. 14,50
34 La Ramada, corahila, C. S. R. 14,30
21 Durazno, corahila, N. G. 14,10
45 Las Cabras, corahila, V. S. 14,00
42 La Ramada, corahila, J. D. 14,00
40 Molina, corahila, P. O. 14,00
37 Doñihue, corahila, G. P. 12,60
45 Cunca Buin, cunca, A. T. 11,20
100 San Francisco, pimpinela, F. A. 10,60
58 Graneros, pimpinela, J. M. 10,20
375 Osorno, blanca, O. G. 10,00
24 San Dionisio, pimpinela, I. P. 9,50

SEMILLON EL SACO:

30 La Ramada, G. S. R. 13,80
35 Santa Melania, H. B. 13,80
42 San Clemente, R. U. 13,00
29 Palmilla, J. G. 13,60
30 Molina, P. O. 13,50
70 Graneros, J. Y. 13,40
40 San Clemente, O. N. 12,40
22 La Ramada, C. S. R. 13,20
32 La Estacada, G. S. 13,20
29 La Ramada, J. D. 13,00
23 Talca, A. R. 13,00
29 Santa Cruz, G. M. 12,00
31 Cumpeo, A. S. 12,90
40 Quinta, N. G. L. 12,70
45 La Ramada, C. S. R. 12,60
30 Molina, P. O. 12,60
27 Durazno, N. G. 12,50
42 San Clemente, L. R. 12,50
22 Chépica, L. F. R. 12,40
30 Molina, P. O. 12,30
40 La Ramada, C. S. R. 12,20
20 San Vicente, A. A. 12,10
27 Las Cabras, V. S. 12,00
29 Rancagua, J. C. 12,00
35 La Ramada, C. S. R. 11,90
39 La Ramada, semilla, C. S. R. 11,30
35 San Clemente, R. U. 11,20
52 Santa Melania, H. V. 11,00
46 La Ramada, C. S. R. 11,00
23 Talca, A. R. 10,90
37 Durazno, N. G. 10,80
104 La Ramada, cobillo, C. S. R. 10,60
32 Santa Cruz, semilla, G. M. 10,60
24 Palmilla, J. G. 10,00
26 Molina, J. G. 10,60
26 Molina, P. O. 10,10
37 Graneros, J. M. 10,00
151 San Dionisio, I. P. A. 9,70
36 Chépica, L. F. R. 9,20
30 Rancagua, semilla, J. C. 9,10
30 Quinta, semilla, M. L. 9,00
37 La Ramada, cobillo, C. S. R. 9,00
100 La Ramada, cobillo, C. S. R. 8,30
100 La Ramada, cobillo, C. S. R. 8,10
83 Santa Melania, cobillo, H. V. 5,00
100 Graneros, cobillo, D. A. L.

FERIA "LO VALLEDOR"

NOVILLOS:

6	3.850	1.100	Copihue, Dest.	CHSN,
5	3.250	1.092	Copihue, Dest.	CHSN
6	4.020	1.086	Copihue, Dest.	CHSN,
3	2.184	1.080	El Palpi, J. D. P.	
7	4.060	1.078	Trumao, J. M.	
5	2.952	1.072	Melipilla, S. N. S.	
6	3.924	1.070	Rapaco, A. G.	
1	652	1.070	Copihue, Dest.	CHSN,
6	3.624	1.068	Renaico, J. E.	
3	2.220	1.068	El Palpi, J. D. P.	
6	3.840	1.066	Trumao, J. M.	
5	3.528	1.066	Peñaflor, F. P.	
6	3.504	1.066	Renaico, J. E.	
7	4.348	1.064	Trumao, J. M.	
6	3.708	1.064	Rapaco, A. G.	
7	4.424	1.060	Rapaco, A. G.	
6	3.696	1.060	Renaico, J. E.	
6	3.490	1.058	Renaico, J. E.	
5	3.115	1.056	Renaico, J. E.	
5	2.900	1.056	Las Cabras, CHED	
5	3.204	1.050	Las Cabras CHED	
5	3.392	1.048	Renaico, J. M.	
5	2.920	1.047	Melipilla, S. N. S	
5	2.594	1.046	S. Vicente SAML	
5	2.938	1.044	Renaico, J. E.	
4	2.116	1.044	S. Vicente, SAML	
1	2.854	1.040	Máfil, E. T.	
7	3.600	1.034	Máfil, D. G.	
2	1.230	1.028	Chimbarongo, F. U	
5	2.592	1.020	Máfil, E. T.	
8	3.918	1.009	Peralillo, J. C.	
2	1.034	1.002	Río Claro, CHCV	
6	2.894	0.995	Río Claro, CHCV	
5	3.214	0.990	Chocalán, D. O.	
6	3.214	0.980	Osorno, J. R.	
6	2.568	0.964	Río Claro, CHCV	
1	738	0.955	Máfil, D. G.	
1	580	0.952	Renaico, J. E.	
6	2.704	0.948	Chocalán, D. G.	
14	5.256	0.936	Cal. de Tango, F. R. T.	
66	2.438	0.926	Río Claro, CHCV	
5	2.092	0.928	S. Vicente, P. C.	
1	376	0.918	Pirque, F. A.	
1	424	0.910	Teno, F. A.	
6	2.410	0.902	Paine, C. H.	
2	792	0.900	Pitrufquén, E. M	
8	1.390	0.838	Santo Domingo, H. L.	
15	5.210	0.830	Cal. de Tango, F. R. T.	
12	3.540	0.758	San José de Maipo, A. M.	

VACAS:

6	3.624	0.944	Pirque, V. T.
6	3.674	0.943	Osorno, V. E.

VACAS

6	3.920	0.923	Pirque, VA. T.
6	3.178	0.906	Maipo A. C.
2	948	0.900	Maipo, J. C.
2	1.034	0.890	San Vicente SAML
2	1.180	0.876	Peñaflor, M. T.
2	1.058	0.872	Lautaro, E. T.
5	2.324	0.870	Maipo, A. R.
3	1.200	0.870	Chimbarongo, F. U.
2	880	0.866	Lautaro, E. T.
2	872	0.866	Lautaro, E. T.
2	838	0.866	Lautaro, E. T.
8	4.062	0.860	Paine, J. C.
4	1.816	0.860	Maipo A. T.
7	2.700	0.858	Lautaro, E. T.
6	3.140	0.854	Lautaro, E. T.
2	1.108	0.852	Santa Fe, C. L.
2	942	0.852	Pirque, F. A.
6	2.796	0.850	Lautaro, E. T.
3	1.440	0.850	Pitrufquén, E. M
3	1.044	0.850	Teno F. A.
1	440	0.842	La Florida A. L.
8	1.894	0.840	San Vicente C.
1	430	0.840	Molina, J. T.
6	2.828	0.834	Lautaro, E. T.
3	1.458	0.838	Buin, C. H.
1	470	0.832	Santo Domingo, H. L.
7	3.494	0.824	Cuaimaco, C. I.
6	3.180	0.824	Teno, F. A.
4	2.376	0.824	Santa Fe, M. O.
6	3.222	0.810	Cal. de Tango, G. R.
11	5.632	0.790	San Bernardo A.
5	2.140	0.786	Lautaro, E. T.
3	1.260	0.782	Maipo, A. G.
3	1.150	0.782	Alhué, C. C.
1	438	0.782	Maipo, A. F.
1	556	0.780	La Cisterna, A. D.
6	3.190	0.774	Lautaro, E. T.
4	2.270	0.768	Cal. de Tango W. G.
7	2.484	0.760	Máfil, E. T.
1	422	0.760	Lautaro, E. T.
5	2.096	0.958	Renca, M. R.
6	3.122	0.722	Melipilla, W. R.
2	540	0.730	Maipo, E. G.
7	3.534	0.700	Teno, F. A.
3	1.060	0.700	Maipo, M. E.
1	530	0.700	Maipo, J. G.
6	3.318	0.694	Curacaví
2	1.446	0.698	Santa Fe, M. L.
7	2.386	0.660	Alhué C. CV.
4	1.492	0.650	Maipo, H. S.
3	1.312	0.643	Teno, F. A.
6	2.088	0.640	Teno, F. A.
2	904	0.630	Teno, F. A.
4	[illegible]	[illegible]	Curacaví
2	1.068	0.585	Maipo.

BUEYES

3	1.824	1.000	Chimbarongo, F. U.
3	2.378	0.991	Chimbarongo, F. U.
3	1.966	0.970	Chimbarongo, F. U.
3	2.118	0.966	Pitrufquén, E. M.
2	1.666	0.966	Peñaflor, F. P.
3	1.978	0.952	Chimbarongo, F. U.
5	3.250	0.930	Pitrufquén, E. M.
2	1.524	0.930	Peñaflor, F. P.
1	686	0.890	Peñaflor, F. P.
1	888	0.872	Casablanca, G. G. M.
4	2.826	0.870	Teno, F. A.
3	2.686	0.856	Pitrufquén, E. M.
2	1.118	0.854	Teno, F. A.
1	790	0.846	Paine, F. C.
2	1.300	0.838	San Bernardo A. G.
2	1.130	0.812	San Vicente, F. G.
1	664	0.800	Teno, F. A.
1	758	0.790	Melipilla, E. G.
2	1.502	0.715	Peñaflor, C. M.
1	506	0.678	Casablanca, C. C. M.
2	1.104	0.652	Teno, F. A.
1	606	0.652	Teno, F. A.
1	678	0.610	Paine, C. H.

FERIA "SAN VICENTE"

DIEZ PRIMEROS PRECIOS

Transacciones efectuadas al peso en nuestra feria del 18 de mayo de 1964.

NOVILLOS

2	1.190	0,944	E. I.;	San Vicente.
1	430	0,925	O. y. H.;	San Vicente.
2	823	0,886	S. P.;	San

POR EL GRAN SANTIAGO

SOLUCIONARAN PROBLEMAS DEL DEPARTAMENTO DE PUENTE ALTO

En una entrevista del Gobernador Fuentes, el diputado Alessandri y el regidor Valdivia dieron a conocer al Subsecretario del Ministerio del Interior las necesidades más urgentes.

PUENTE ALTO.— El jueves pasado, el Gobernador del Departamento, Marcial Fuentes, en compañía del diputado Gustavo Alessandri, el regidor Jorge Valdivia y Consejero del Servicio de Seguro Social, Francisco Urquieta, se entrevistó con el Subsecretario del Interior, con el fin de plantearle la solución urgente de numerosos problemas que se mantienen pendientes en esta jurisdicción administrativa.

La primera autoridad nos manifestó que todas las peticiones hechas encontraron una amplia acogida de parte del Subsecretario de la Cartera mencionada y sus resultados pueden detallarse así:

1.—TELEFONOS.— La construcción actual de un nuevo edificio y las disponibilidades de materiales permitirá iniciar en el mes de noviembre próximo la Planta Semi-Automática con 800 líneas, susceptible de transformarse en el futuro en Automática.

2.—EDIFICIO PUBLICO. — Con una ubicación adecuada se iniciarán los trabajos de construcción del Edificio Público para concentrar todas las reparticiones fiscales. El llamado a propuestas públicas se hará el mes de julio próximo, considerando que en el Presupuesto de la Nación-1964, se consignó las primeras partidas para ello.

3.—CAMINOS.— Próximo a terminarse el alcantarillado que se construye paralelo al camino de Vicuña Mackenna, se llamará en junio próximo a propuestas para el ensanche y repavimento de esta vía, desde el límite de la comuna de La Florida a Puente Alto. El presupuesto de vialidad consulta la suma de Eº 220.000, como primera partida, ya que la obra en total tiene un costo de Eº 400.000. Con respecto a la terminación de los tramos que suman 9 kilómetros del camino pavimentado de Puente Alto a San José de Maipo, hay disponibles 300.000 escudos.

4.—PROBLEMAS SOCIALES.— Al Subsecretario Silva se le planteó la situación de numerosas familias indigentes que ocupando actualmente terrenos particulares han sido amenazadas de lanzamiento, cosa que de ocurrir crearía un grave problema social. Frente a ello se acordó que el Visitador de Intendencias, Luis O. Reyes, el Jefe de Propiedades de la CORVI, Horacio Baldrich, y el Gobernador Fuentes, estudiarán la solución en el terreno mismo, de este problema para lo cual, pronto los dos funcionarios primeramente nombrados, visitarán Puente Alto, la próxima semana.

5.—CONSTRUCCIONES ESCOLARES.— Se estudiará la solución en coordinación con la Sociedad Constructora de Establecimientos Educacionales, en especial el edificio de la Escuela de la Población Luis Matte.— (Isla Ríos, corresponsal).

EL PROXIMO SABADO SE REUNEN INSCRITOS EN CORVI: CONCHALI

CONCHALI.— El próximo sábado, a las 17 horas, en el local de la Corporación de la Gran Familia, se efectuará una reunión de dirigentes de los comités sin casas y centros de madres de esta comuna, con el objeto de tratar varios problemas relacionados con el puntaje que exige la CORVI a los postulantes a viviendas y la próxima entrega de parte de las viviendas de Juanita Aguirre de Aguirre Cerda y Eneas Gomez.

A esta reunión, que se verificará en calle Punteagudo esquina de Nahuelbuta, han sido especialmente invitados los parlamentarios del Partido Diairito, Florencio Ceballos, Manuel Tagle Valdés, Julieta Campusano, Alberto Lorca y el Dr. Héctor Espinosa; los senadores Angel Faivovich y Luis Quinteros Tarud.

INSTALACION DE SICOTECNICO.— Ha sido instalado por la Municipalidad de Conchalí, el Gabinete Sicotécnico, el cual no ha entrado en funciones todavía porque la Dirección de Transportes y Tránsito Público, no ha enviado un funcionario para que revise las instalaciones y le de su visto bueno.

Este sicotécnico fue adquirido con fondos proporcionados por el Ministerio del Interior, a petición del diputado por el Segundo Distrito, Dr. Héctor Lehuedé, quien los solicitó al Subsecretario Jaime Silva.

Diputado Gustavo Alessandri

ARICA:

INSTALARAN SEMAFORO EN CRUCE DE PANAMERICANA CON STA. MARIA

ARICA.— Contestando una petición de los diputados Héctor Lehuedé, Julieta Campusano y Manuel Tagle Valdés, referente a la instalación de un semáforo en el cruce de la Panamericana con Avenida Santa María, el Ministro Subrogante de Fomento y Reconstrucción, Julio Philippi, envió el siguiente oficio al Presidente de la Cámara de Diputados:

"Señor Presidente:

"En oficio N.o 11.088 de 20 de mayo último, esa H. Cámara de Diputados, ha solicitado a este Ministerio de Economía, Fomento y Reconstrucción, a petición de los HH. Diputados don Héctor Lehuedé Alvarado, doña Julieta Campusano Chávez y de los HH. Diputados pertenecientes al Comité Conservador Unido, la instalación de un semáforo en el cruce de la Carretera Panamericana con la Avda. Domingo Santa María, comuna de Renca.

Al respecto, manifiesto a US. que el problema señalado fue puesto en conocimiento de la I. Municipalidad de Santiago, por corresponderle, la que ha comunicado que la instalación de dicho semáforo se encuentra contemplada en el plan de señalización que ha elaborado su Departamento del Tránsito para el presente año, siendo su costo aproximado de 11.880 escudos."

LAS CONDES:

VISITA INSPECTIVA REALIZO EL ALCALDE A OBRAS DE SU COMUNA

LAS CONDES.— El Alcalde de esta comuna Jorge Clark Donoso, realizó ayer una detenida visita a los trabajos que se están efectuando en la sede del Instituto Cultural de Las Condes, Avenida Apoquindo 6570, organismo que iniciará en forma oficial sus actividades el 2 de junio próximo.

En la actualidad se encuentran funcionando diversos cursos que han encontrado amplia acogida, tanto es así que han debido efectuarse transformaciones del local, para dar oportunidad al mayor número de alumnos.

Aún cuando el acto inaugural se llevará a efecto el 2 de junio, se encuentran funcionando los siguientes cursos: Cerámica Inicial, profesora Cristina Valdivieso; Cerámica Avanzada, profesor Luis Manzano; Grabado, profesor Rodolfo Opazo; Esmalte sobre Metal y Orfebrería, profesora Elena Moubarak; Pintura diurna y vespertina, profesor Víctor Delfín; Totora, Osvaldo Von Bezanilla; Arreglos Florales, María Luisa Concha; Decoración Interior Ana Maria Kocian y Norma Jiménez; Pintura para Niños, profesora Margarita Guerra.

CAMINO A FARELLONES.— En cumplimiento a un acuerdo de la Municipalidad, se dan comienzo a los trabajos de colocación de señalización, reflectores fosforecente, en aquellos lugares o curvas en que son indispensables para una mayor seguridad del tránsito, iniciativa que el propio Alcalde señor Jorge Clarck ha venido impulsando entre las diversas obras de progreso comunal.

Los trabajos de pavimentación encomendados a la firma Bezanilla, Salinas, Ltda., se encuentran por terminarse en la parte alta de Farellones, lo que dará comodidad y seguridad a los automovilistas, que tendrá capacidad para estacionar más de 5.000 vehículos.

Alcalde Jorge Clark Donoso.

MERCADO MUNICIPAL VILLASECA FUE INAUGURADO AYER EN ÑUÑOA

ÑUÑOA.— Ayer fue inaugurado el Mercado Municipal Villaseca de Ñuñoa, con asistencia del alcalde, Raúl Cabezas, regidores y autoridades locales vecinos y locatarios. La inauguración del Mercado Villaseca coincide con el primer año de administración de la actual Corporación que preside el alcalde señor Cabezas.

La entrega del alcalde fue precedida por las palabras de agradecimiento en nombre de la comunidad de Mario Pennacchiotti y a continuación se ofreció un acto artístico con números folklóricos a cargo de la Casa de la Cultura de Ñuñoa.

Llamó la atención de los asistentes el aspecto del Mercado, concebido de acuerdo a las más modernas técnicas, con su instalación tan moderna al rendimiento de un servicio a los compradores. Su interior cuenta con todos los accesorios necesarios para prestar a la colectividad un insuperable servicio de abastecimiento a base de los cuatro rubros principales fruta, verduras, carne y pescado y todos sus agregados.

El alcalde Cabezas, al hacer la entrega, señaló la satisfacción demostrada por los vecinos ante la apertura del Mercado Villaseca e hizo votos porque las monedas tiradas a la fuente luminosa del hall, a la usanza europea, simbolizaran la prosperidad de la comuna y de sus habitantes.

Estudiantes rinden homenaje a Prat

VALPARAISO.— En la tarde de ayer miles de estudiantes de los colegios particulares y escuelas universitarias de Valparaíso rindieron un emotivo homenaje a los Héroes del Combate de Iquique, en la Plaza Sotomayor, frente al Monumento a Prat y a sus compañeros de gloria. En el grabado, aparece el momento en que los estudiantes de ambos sexos de los colegios particulares se concentraron frente al monumento para desfilar ante las autoridades.

Miles de estudiantes porteños se concentraron en Plaza Sotomayor

Escuelas universitarias y colegios particulares desfilaron frente al Monumento a los Héroes.

VALPARAISO.— Ayer se iniciaron los primeros homenajes a los Héroes del legendario Combate Naval de Iquique, que cumple este año su 85.o Aniversario.

En la tarde de ayer se efectuaron dos ceremonias de homenaje rendidos por los estudiantes porteños, presididas por autoridades civiles y militares y de Carabineros.

A las 15 horas se realizó el homenaje de los establecimientos particulares sin banda de guerra propia y a las 19 horas, el de los establecimientos universitarios, vespertinos y nocturnos.

Fueron rendidos honores a las autoridades y la Banda de la Escuela Naval toco el Himno Patrio, que fue coreado por todo el estudiantado reunido en la Plaza Sotomayor, frente al Monumento a los Héroes de Iquique. Se hizo oír por cuatro veces el sonido de la campana de la Esmeralda y fueron colocadas ofrendas florales en el Monumento, a los acordes de la "Oración de la Gran Retreta", interpretada por la Banda de la Escuela Naval. Posteriormente, se efectuó el desfile por escalones, iniciándose con los estandartes chilenos de todos los establecimientos educacionales. Representaron al Comandante en Jefe de la Ia. Zona Naval, en ambas ceremonias, los capitanes de fragata, Carlos Aguayo y Ernesto Jobet, respectivamente.

En el desfile de los colegios, desfilaron los siguientes establecimientos:

ESCALON "A"

1. Windsor School; 2. Compañía Nacional Infantil; 3. Colegio Inglés Santa Sofía; 4. Colegio Mixto Javiera Carrera; 5. Colegio Infantil Gabriela Mistral; 6. Colegio Hebreo; 7. Colegio Constancio Vigil; 8. New School; 9. Colegio Sagrado Corazón, del Cerro Alegre; 10. Instituto Montessori; 11. Colegio Infantil Manuel Rodríguez; 12. Colegio David Trumbull; 13. Colegio Adoratrices, de Viña del Mar; 14. English School N.o 39; 15. Colegio Sarmiento; 16. Colegio N.o 89, del Co. Esperanza; 17 Colegio Selecto de Valparaíso; 18. Escuela Carmelita N.o 32, de Viña del Mar; 19. Liceo Humanístico "La Igualdad"; 20. Escuela Vocacional Hurtado, y, 22. Tolson College de Valparaíso.

ESCALON "B"

1. Casa de María; 2. Escuela Luis Feline Salas; 3. Escuela N.o 133 Corazón de María y Academia Claret; 4. Escuela Parroquial Hugo Errázuriz; 5. Instituto Emilia Urruiola; 6. Escuela Particular San Luis; 7. Escuela Teresiana SS. CC.; 8. Internado San José; 9. Giffen School For Girls; 10. Colegio Ignacio Zuazagoitia; 11. Escuela Parroquial Arturo Prat; 12. Escuela del Sagrado Corazón de Jesús N.o 42; 13. Escuela Particular "San Enrique" N.o 4; 14. Escuela Hogar Teresa Cortez Brown; 15. Colegio Sagrada Familia N.o 83; 16. Escuela Particular Juana Ross N.o 18; 17. Colegio Claudio Matte; 18. Escuela Parroquial N.o 7 Francisco Didier; 19. Pan American College.

ESCALON "C"

1. Colegio Mackay; 2. Colegio Patmos; 3. Colegio Alemán de Valparaíso; 4. Colegio Saint Peter's; 5. Liceo Rubén Castro; 6. Instituto Educacional de Valparaíso; 7. Escuela Técnica N.o 7 Federico Santa María; 8. Instituto Comercial Pedro Montt; 9. Liceo "Cristóbal Colón"; 10. Colegio Nueva Javiera Carrera N.o 126; 11. Liceo Juana Ross de Edwards; 12. Liceo José Cortés Brown; 13. Kindergarten Santo Domingo Savio; 14. Colegio Mixto Albert Schweitzer, y 15. Escuela Técnica Vocacional y Anexo Primario.

En el desfile de los universitarios, el orden fue el siguiente:

ESCALON "A"

Universidad de Chile.

ESCALON "B"

Universidad Católica.

ESCALON "C"

Universidad Técnica Federico Santa María. Federación de Estudiantes Vespertinos y Nocturnos. Liceo Mixto Nocturno Viña del Mar.

ESPECTACULOS DE HOY EN VAPARAISO

BRASILIA: Harakiri.
COLON: Cielo amarillo.
CONDELL: Mujeres del mundo. Las modelos.
IMPERIO: Viva Zapata. El Jeque.
METRO: El premio.
PACIFICO: La comezón del séptimo año.
REAL: Deseo bajo los Olmos.
RIVOLI: El castillo del ogro. Matar o morir.
VALPARAISO: Charadal
VELARDE: 55 días en Pekín.
VICTORIA: La máscara púrpura. La hora fatídica.

ESPECTACULOS DE HOY EN VIÑA DEL MAR

OLIMPO: La tragedia de Oscar Wilde.
ORIENTE: Asesinato S. A.
REX: Los condenados de Altona.
RIALTO: Háblame al oído.

MIRADOR DE LAS COMUNAS

PETICION AL SNS.

CONCHALI.— Los vecinos de la Plaza El Salto están muy preocupados de que llegue el día de San Manuel, pues, hay un vecino, Manuel Pavón, que tiene varios chanchitos para celebrar su onomástico como Dios manda, la preocupación del vecindario no es por que esté invitada a la fiesta, que será en grande. Es muy distinta.

Resulta que los chanchitos están encerrados en un corral al lado de una panadería, frente a la Plaza de El Salto y los vecinos no pueden dormir con los malos olores que despiden amén de las moscas que han invadido el barrio y como es lógico también la panadería.

Ayer varios de los afectados visitaron LA NACION, para ver si era posible que el Servicio Nacional de Salud obtuviera que don Manuel Pavón anticipara la celebración de su santo y le diera el bajo a estos animalitos que deben estar un poco apartados de los centros poblados y de los negocios que expenden alimentos.

BANQUETE DE POLLOS

LA GRANJA.— Los vecinos de La Pintana solucionaron durante el fin de la semana pasada, el problema de adquirir carne. A raíz de un incendio ocurrido en un criadero de aves en calle Los Alamos, la esposa del dueño tuvo que liquidar cerca de dos mil pollos que tenía faenados y listos para enviar al mercado al día siguiente.

A un escudo y un escudo y medio, inició la venta de pollos, debido a que su marido se encontraba herido y hospitalizado. Así los vecinos se surtieron de este alimento en cantidades bastante apreciable, que en muchos hogares ya no quieren saber nada de cazuelas hasta que haya transcurrido un buen tiempo.

PUENTE ALTO:

PROGRAMA DE FIESTAS DEL 21 DE MAYO

PUENTE ALTO.— Para bosquejar el programa de celebración de un nuevo aniversario de la Epopeya de Iquique, en la Gobernación se llevó a cabo una reunión de autoridades y jefes de servicios, acordándose realizar esta celebración en la siguiente forma:

8 horas.— Izamiento del Pabellón Nacional en el Regimiento Ingenieros, y, posteriormente, en la Gobernación.

10.30 horas.— Acto cívico en calle Balmaceda, frente a la Casa Consistorial con izamiento del pabellón, alocución patriótica por un oficial de ejército, participación de coros, conjuntos folklóricos de los establecimientos educacionales, desfile ante las autoridades, actuando el Regimiento de Ingenieros, Cuerpo de Bomberos, Cruz Roja, Suboficiales en Retiro y colegios fiscales y particulares.

13 horas.— Cocteí que ofrece la I. Municipalidad a autoridades, jefes de servicios públicos y vecinos, dirigentes de instituciones locales.— (Isla Ríos, corresponsal).

Hoy entregan 90 viviendas en Viña para la Armada

VALPARAISO.— La Corporación de la Vivienda (CORVI) entregará hoy 90 casas para el personal de la Armada, en una ceremonia que se efectuará a las 16 horas en el barrio de Recreo Alto, Viña del Mar.

En esta oportunidad harán uso de la palabra el Vicepresidente de la CORVI, Javier Vidal de la Fuente y el Director General de la Armada, vicealmirante Jacobo Neumann Etienne. A continuación, el Arzobispo de Valparaíso, Mons. Emilio Ruiz Tagle Covarrubias distribuirá en forma simbólica las nuevas viviendas. El acto contará con la presencia de autoridades navales, civiles, eclesiásticas, y delegaciones del Ejército y Fuerza Aérea.

MOVIMIENTO DE NAVES EN VALPARAISO

LLEGAN

HOY: Acapulco, de el Callao.
Santander, de Liverpool.
Buntenstein, de Hamburgo.
MAÑANA: Hornbelt, de La Pallice.

SALEN

HOY: Lircay, para Nueva Orleans.
Izalco, para Guiport.
Buntenstein, para San Antonio.
MAÑANA: Santander, para Liverpool.
Acapulco, para Río de Janeiro.
Santa Catalina, para N. York.

Llegará barco que da vuelta al Mundo

VALPARAISO.— En su viaje número 36 de circunvalación del mundo, arribará a fines del presente mes a Valparaíso el "Batjan" de los registros de la Nedlloyd Line. El buque comandado por el capitán D. V. Bellen zarpó de Calcuta el 8 de abril para seguir viaje a Chalná, Penang-Singapore, Hong-Kong, Kobe, Nagoya, Yokoama, puerto del que zarpó el 10 del mes en curso, en viaje directo a Valparaíso.

El "Batjan" trae una importante partida de yute, caucho y carga surtida procedente de puertos japoneses y a su retorno embarcará, entre otras mercaderías nacionales, una partida de mil toneladas de cobre blister en Antofagasta para Estados Unidos.

A partir de este viaje los buques de la Nedlloy Line pondrán en práctica una modificación a sus itinerarios anteriores y no recalarán en puertos del Golfo, haciéndolo directamente en la costa Atlántica de los Estados Unidos, Filadelfia o Nueva York, luego de dejar el canal.

Luego el mismo buque prosigue su ruta a Trípoli, Alejandría, Lattakia, Beirut, Aquaba, Karachi, Bombay, Cochin, Ceylán, Chittagong, regresando a Calcuta cerca del 18 de agosto.

Un local para un hospital arrendarán: Lanco

LANCO.— El Consejo Nacional de Salud acordó el arrendamiento de un local en la calle Yungay 508, de Lanco, provincia de Valdivia, para el funcionamiento del hospital de esa localidad.

El Director de la XI Zona de Salud, (Valdivia-Osorno), suscribirá el contrato de arrendamiento, en representación del Servicio Nacional de Salud.

ARICA:

SE INICIO CONMEMORACION DEL COMBATE NAVAL DE IQUIQUE

ARICA.— Con un coctel a bordo del destructor de la Armada Nacional "Riveros" y con una sesión comida ofrecida anoche por el Rotary Club, se iniciaron ayer en Arica los actos conmemorativos del 85.o aniversario del Combate Naval de Iquique.

INDUSTRIA TEXTIL EN TACNA.— El senador peruano por Tacna, Alfredo González Reverditto, informó a la prensa que en los próximos días quedarán protocolizados los documentos referentes a la instalación de la primera industria textil en Tacna, con participación de capitales peruanos y extranjeros. Entre estos últimos capitales se cuentan los de la conocida industria textil chilena Banvarte.

SOCIEDAD OLIVARERA AZAPA.— El 23 del presente mes se efectuará la ceremonia de inauguración de las nuevas instalaciones que ha levantado la Sociedad Olivarera Azapa, a cuya ceremonia concurrirán desde Santiago el presidente de esa entidad, Fernando Moller Bordeu y el gerente de Filiales de la CORFO, Arturo Domínguez, (Crosa, corresponsal).

HELICOPTEROS EFECTUARON PRIMER RAID AL NORTE

VALPARAISO.— El Escuadrón Naval Antisubmarino de El Belloto, que lo componen dos helicópteros Sikorsky, tipo SH 349, puso término a su primera operación en altamar en maniobras conjuntas con los buques de la Escuadra de la Armada, cerca de La Serena.

El grupo aeronaval salió de El Belloto el pasado lunes en su primer raid al norte del país, al mando del teniente 1.o José Miguel Infante y con la misión de unirse a los buques de la Armada que se encuentran realizando maniobras en alta mar.

Mientras tanto, catorce mecánicos de la base de aviación naval se dirigieron por tierra a la misma ciudad nortina para tomar parte también en la operación combinada.

Apenas llegados a La Serena, los dos helicópteros dieron comienzo a su participación en el aspecto antisubmarino de acuerdo con el plan elaborado por la Armada.

La misión concreta de los helicópteros fue detectar con sus modernos instrumentales a los submarinos que realizan sus ejercicios en esa zona. La operación alcanzó pleno éxito debido a la destreza demostrada por los pilotos de los helicópteros y al instrumental que les permitió cumplir sus objetivos. Luego de efectuar intensas maniobras los helicópteros regresaron a la base aeronaval de El Belloto, donde se preparan ahora para una nueva intervención, dentro de un mes más. Integraron, además, las tripulaciones de los helicópteros el teniente 1.o Oscar Aranda Valverde y los tenientes 2.os Federico Corthon y René Maldonado.

AQUI... EL PUERTO

VIAJE DE PETROLERO MONTT.— Hoy miércoles a las 13 horas, zarpará de Rodman, rumbo a Valparaíso, el petrolero de la Armada "Almirante Montt". El transporte "Pinto" se encuentra navegando en dirección a Iquique después de haber partido desde Coquimbo. El B-E "Esmeralda", por otra parte, debe llegar a las Islas Galápagos el 30 del presente mes.

CONDECORACION A CAPITANES DE LA ARMADA.— Mañana jueves recibirán condecoraciones por años de servicio los capitanes de navío Ismael Huerta Díaz, Aureliano Villegas y Patricio Carvajal Prado. Del mismo modo serán condecorados los capitanes de fragata Luis Niemann y Hernán Prat Valdés. Presidirá esta ceremonia el Comandante en Jefe de la I Zona Naval.

FIN DE TEMPORADA DE LANGOSTAS.— Finalizó en este puerto la temporada de langostas que alcanzó precios récords en el mercado este año. En Isla Más a Tierra terminó sus labores de pesca la goleta "Robinson Crusoe", debiendo estar de regreso en Valparaíso en los próximos días.

VISITA DEL DIRECTOR DE SALUD.— El sábado 23 del presente visitará el Hospital de Viña del Mar el Director General del Servicio Nacional de Salud, doctor Alfredo Leonardo Bravo. El Director de Salud se dedicará a la inspección personal de los problemas del hospital viñamarino. Después de esta visita el Director Leonardo Bravo almorzará en el Hotel Miramar en compañía de regidores de la Municipalidad de Viña, del Director del Hospital "Alberto Boudeguer" y el Jefe Zonal del Servicio, doctor René Faraggi.

CONCIERTO DE JAZZ.— El Club de Jazz de Valparaíso y Viña ofrecerá el próximo sábado 23 un concierto en la Sala Luis Jouvet del Instituto Chileno-Francés de este puerto, a las 19 horas.

CONFERENCIA SOBRE ARQUITECTURA SIGLO XVII EN ITALIA.— Hoy miércoles 20, a las 19 horas, ofrecerá una conferencia en el Centro Chileno-Brasileño de Cultura, el señor Tomás Eastman Montt. El temario de esta charla será "La arquitectura italiana del siglo XVII" con diapositivas en colores.

FAENAS EN MUELLE BARON.— Desde el próximo viernes 22 comenzará a funcionar el muelle mecanizado Barón, que está siendo sometido a importantes reparaciones. Así lo ha informado la Empresa Portuaria de Chile que indicó que estas faenas sólo serán concernientes a la descarga mediante la cinta mecanizada. Dicha faena se realizará con la llegada de las naves "Recreo", que trae dos mil toneladas de carbón; el "Doña Isidora", que descargará cuatro mil toneladas y próximamente el "San Felice", motonave que regresará a Valparaíso el 26 del presente y que trae salitre a granel.

OPERACION ESCOBA REALIZARON MARINOS.— Doscientos marinos de la Armada realizaron en la mañana de ayer una operación de limpieza relámpago en el sector de la Plaza Sotomayor, en donde tienen lugar desde ayer las ceremonias cívicas conmemorativas del Combate Naval de Iquique.

OPERACION TELEFONO EN VIÑA.— La Ciudad Jardín dispondrá de la colocación de aparatos telefónicos en cerros y lugares apartados de Viña, en que la población carece de este servicio. En este sentido realiza gestiones el Intendente de la Provincia, Luis Guevara, el Alcalde Raúl Celis y regidores viñamarinos.

EXPOSICION INDUSTRIAL.— El 10 de julio próximo será abierta al público de Viña la Exposición Industrial que funcionará en el Casino Municipal, dentro del Plan de Turismo de Invierno, que auspicia el Municipio de esa ciudad. Ayer se dio comienzo a los trabajos de colocación de stands, iluminación, etc. Estos trabajos de montaje estarán finalizados en junio y la muestra estará abierta hasta el 2 de agosto.

NUEVO CONSULADO DE MEXICO EN VALPO.— Con fecha 12 de mayo fue investido oficialmente por la Embajada de México en Santiago, como Cónsul de esta nación en Valparaíso, el abogado Arlando León Pacheco, quien fuera hace algunos años Prefecto de Carabineros de esta ciudad. Con este motivo, el nuevo Cónsul ha comunicado su destinación al Decano del Cuerpo Consular residente, a las autoridades de la provincia, diarios locales, Fuerzas Armadas, etc., haciendo presente que las oficinas han quedado instaladas en calle Prat N.o 814, 5.o piso, oficina 515, edificio de la Caja de la Marina Mercante Nacional; fonos 54574 y 2521; dirección postal, casilla 1267. Las horas de atención designadas para el público son en la mañana, de 10.30 a 12.30 horas y en la tarde, de 17.30 a 19.30 horas, diariamente, menos los días sábados, en que las oficinas permanecerán cerradas.

FEDERACION DE COOPERATIVAS.— Se han fijado las bases para la formación de una Federación Provincial de Cooperativas dirigidas en forma especial a las cooperativas habitacionales. Se ha acordado formar una comisión, que integrarían nueve personas en representación de tres grupos cooperativos, que se encargarán de ejecutar todos los trámites vinculados a esta tramitación.

ESCULTURA DE GABRIELA MISTRAL.— La Intendencia de la Provincia se encuentra auspiciando actualmente, en unión con la Dirección de Educación Primaria y Normal, la Dirección Provincial de Educación de Valparaíso, la realización en bronce de un busto de Gabriela Mistral, del que es autora la escultora porteña Carmen Gitelman.

La autora ha donado la obra, pero el vaciado en metal cuesta dos millones de pesos y se ha solicitado la cooperación a todas las instituciones, escuelas, liceos, organismos, colegios y particulares en general, para que aporten su ayuda para reunir este material. La estatua será posteriormente trasladada a Montegrande, para servir de ornamentación a la tumba de la poetisa.

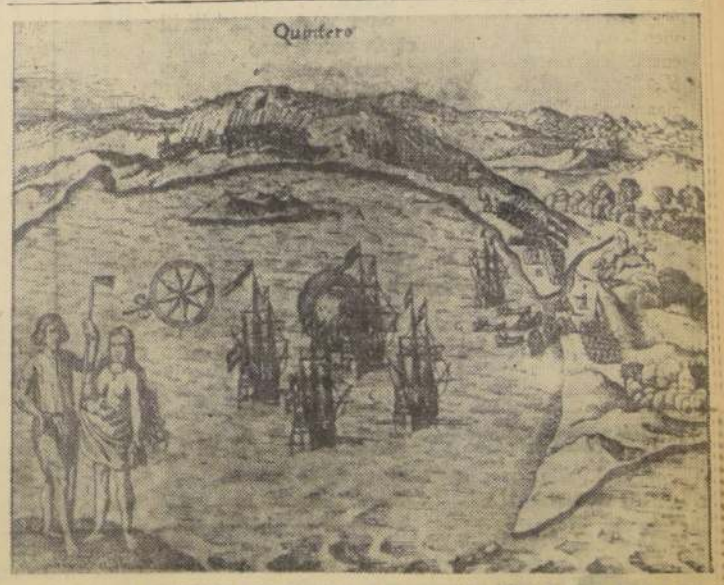

VALPARAISO.— **ANTIGUOS CONTRABANDISTAS EN QUINTERO.— A muchos les ha sorprendido que Quintero fuese desde hace más de cuatrocientos años, centro de lo que es hoy un hecho habitual, el contrabando. Lectores de LA NACION, que leyeron nuestra crónica anterior sobre la era de los corsarios en Valparaíso, nos han pedido una prueba más gráfica de estos sucesos. En el grabado, una irrebatible prueba tomada de un antiguo cuadro de De Bry, titulado frecamente "Los corsarios en Quintero" y que ilustra las correrías del pirata inglés Sir Thomas Cavendish, que fondeó el 9 de abril de 1587 en dicho puerto.**

DIRECCION DE PAVIMENTACION URBANA.- CHILE

COMUNA DE SAN MIGUEL

FRENTES DE PREDIOS AFECTOS A PAGOS DE PAVIMENTACION

En conformidad a las disposiciones contenidas en el Art. 23º de la Ley General de Pavimentación Nº 8.946, de fecha 20 de octubre de 1949, se pone en conocimiento de los propietarios que los frentes de sus predios afectos a pagos de pavimentación por CALZADAS DE CONCRETO, ejecutadas en diversas calles de la comuna de SAN MIGUEL, son las siguientes:

N.o del Predio	PROPIETARIO	Frente en mts. lineales
	CALLEJON LO OVALLE	
	COSTADO NORTE	
	Entre principio pavimento y 1.ra Transversal	
1205	Rayo Venegas	18.00
1209	Domingo Martiniello	20,00
1223	Hermógenes Valdevenito	20,00
s/n	N. N.	20,00
1241	Olga Lira Millán	9,10
1247	Gabino Jorquera	11.00
1253	Alejandro Barrera	12.00
1259	Gustavo Bulnes C.	12.00
1267	Gustavo Vivian	16.20
	Entre 1.ra y 2.da Transversal	
1275	Humberto Contreras	17.30
1283	Víctor Fernández	12,30
1285	Ignacio Lagno	10.50
1295	Ana Bops	20,00
1309	Manuel Lagos	19.80
1321	Alejandro Gallegos	19.30
1327	Francisco Sáez	13.40
1331	Blanca G. vda. de Vargas ...	12.30
1339	Gustavo Castillo	15,00
	Entre 2.da y 3.a Transversal	
1347	Raúl Toledo	20,00
1351	Rangea Nadaf	10,00
1355	Rufino Barrera M.	10,00
s/n	Carlos Hertz	60.00
1385	Guillermo González	60.00
1395	Alfonso Guerra	13.00
	CALLE DIAGONAL SANTA ELENA	
	COSTADO ORIENTE	
	Entre Vicuña Mackenna y Aracena Infanta	
s/n	Copeo	19.00
2222	Laboratorio Lepetit	66,70
	Entre Aracena Infanta y Rodrigo de Araya	
2236	Carlos Gruttner	12,80
2240	N. N.	12,80
2300	Industrias Délano	56,00
2410	Ind. General Electric	140.00
	Entre Rodrigo de Araya y calle Tres	
96 p/R.d Araya	Sorena	160.00
	Entre calle Tres y Vicuña Mackenna	
s/n	Juan Magnesco	124.00
2840	Ind. Aluminio S. A.	116.00
	COSTADO PONIENTE	
	Entre Sofía Salas y C. Fernández	
2251	Banco de Edwards y Cía. ...	41,00
2265	Juan Tratter	12,80
2275	Félix López M.	12,80
2291	Félix Hojas	13,20
2325	Fernández y Alvarez	12.40
2351	Pedro Frigerio	27.00
	Entre Rodrigo de Araya y Litz	
202 p/R.d Araya	Giorgio Pavanello	21.00
2401	Giorgio Pavanello	10,00
2531	Sara Rodríguez P.	10,00
2549	Eliana N.	10,00
2559	Nelo Casari	9,70
2583	Pablo Jagniaux	10.00
2617	Julio Sanhueza	10.00
2675	Omar Araya	10.00
2631	René Catalán	10.00
2643	José del Campo	23,00
	Entre Litz y Verdi	
2630	Miguel Figueroa	13,00
2679	Hernán Silva	10,30
2683	Nelo Casari	10,20
2699	N. Troncoso	10.00
2705	Elba Rojas	11,50
2741	N. N.	11,30
s/n	Luis Maureira	9,80
2761	Armando Maureira	10,00
s/n	(sitio eriazo)	22,70
2763	Manuel Valdés M.	10.00
2785	Ramón Merino R.	15.30
	Entre Verdi y Vicuña Mackenna	
s/n	Manuel Vargas	20.00
2841	Emilio Cuq	23.40
2853	Osvaldo Alarcón	9.70
2865	Rosa Caorzi Ch.	11,20
2879	Edmundo Martínez	9,60
2887	N. N.	9,90
2923	N. Manzur	9,80
2937	José Panza R.	11.30
2949	Sindicato Codina	11.20
2955	Carlos Valenzuela	10.00
	CALLE PEDRO MIRA	
	COSTADO NORTE	
	Entre Diego de Meza y Juan Griego	
439	José Carter V.	8.00
437	Jorge Díaz	7,60
435	María Fredes	7,70
425	Ind. y Elab. de Metales S. A.	158,00
s/n	Soc. Hogar Viviendas Ltda. ...	20,80
	Entre Cabildo y Diego de Meza	
	COSTADO SUR	
s/n	Madeco	87.40
	Entre Diego de Meza y Juan Griego	
s/n	Mademsa	151.60
s/n	Arzobispado de Santiago	48.40
	CALLE GUARDIAMARINA RIQUELME	
	COSTADO ORIENTE	
	Entre Blanco Viel y Estela	
1296 p/Blanco Viel	Víctor Gaete	20.00
1297 p/Estela	Roberto Vergara	10,70
	Entre Estela y fin de pavimento	
1298 p/Estela	Tiberio Gutiérrez	14,50

N.o del Predio	PROPIETARIO	Frente en mts. lineales
	COSTADO PONIENTE	
	Entre Blanco Viel y fin de pavimento	
1312 p/Blanco Viel	Abel Araya	28,00
4845	Luis Castañeda	11,00
4849	Raúl Pizarro L.	12.70
4853	Ricardo Poblete	1.40
	CALLE JULIETA	
	COSTADO ORIENTE	
	Entre Blanco Viel y Luis Uribe	
1198 p/B. Viel	Elena Fuentes vda. de Mandolini	25.50
4704	Manuel Miranda	10.00
4710	Juan Henríquez	9,00
4716	Octavia Falcón	10,20
4718	N. N.	9,30
4720	Eduardo González G.	10,00
	Entre Blanco Viel y Estela	
	COSTADO PONIENTE	
1202 p/Blanco Viel	Guillermo Rudoffi	12.00
4661	Marta Sendra	18.90
	Entre Estela y Luis Uribe	
1208 p/Estela	Juan Novoa	33.80
	CALLE OLAVARRIETA	
	COSTADO ORIENTE	
	Entre María Auxiliadora y Curiñanca	
940 p/M. Auxiliadora	Suc. Martínez Vallez	25.00
3670	Suc. Evaristo Vilarín	9,50
3678	Federico Lagos	9,00
3688	Ana A. Aracena	9,30
3698	José Damico	9,00
3704	Aída Pizarro Mena	9.40
3706	Ana Pizarro de Zamora	9.00
3730	Jorge Sandoval	8.80
957 p/Curiñanca	Amadeo Pascual	25.00
	COSTADO PONIENTE	
	Entre María Auxiliadora y Curiñanca	
970 p/Ma. Auxiliadora	Agustín Letelier Guerra	14,00
3661	Agustín Letelier Guerra	11.00
3665	Pantaleón Toro	9.00
3679	Pedro Flores Carreño	9.00
3687	Luis Avalos Ríos	9.40
3695	Floreal Toledo	9.00
3707	Estela Céspedes de González ...	9.50
3721	Gilberto Carreño	9.00
3723	Graciela Sobat	8.70
3745	Raúl Zúñiga	7,50
965 p/Curiñanca	Eugenio Olmos	18,00
	CALLE SAN FRANCISCO	
	COSTADO ORIENTE	
	Entre Pirámide y El Cairo	
5210	Nelson Alvear P.	26.50
5220	Oscar Espejo	13.50
5244	Adán Garetto	29,70
883 p/El Cairo	Flor Acosta	14,00
	Entre Llico y Departamental	
	p/ Llico	15,10
5350	Wiro Busetic	24.30
5370	Luis Henríquez	10.00
5384	Julio Cortés	15.00
5424	Abraham Druvi	13,20
5448	N. N.	36,00
	Entre Pirámide y Llico	
	COSTADO PONIENTE	
906 p/Pirámide	Teresa Costa	34.00
5143	Silvestre de la Paz B.	12.60
5165	Manuel García L.	12.60
5177	Anita Falconi	11,50
5215	Pablo N.	11,40
5227	Filomena González	8.20
5295	Aquiles Larrondo	26.60
	Entre Llico y Departamental	
902 p/Llico	Florencio Yáñez	34.70
5369	Fabián Morales	20,00
5349	Luis Cáceres	10,40
5355	Amador Torres	10.00
5363	Waldo Garetto	10.40
5379	Ricardo Gatica	14.80
5413	Ernesto Manríquez	22,00
5485	Felipe Ríos	14,20
5449	Nicolás Barbagelata	13.00
	CALLE EL CAIRO	
	COSTADO NORTE	
	Entre San Francisco y fin pavimento	
879	Claudio Aguilar	7.50
	CALLE LLICO	
	COSTADO SUR	
	Entre San Francisco y fin pavimento	
890	N. N.	8.80
	CALLE AVENIDA SILVA	
	COSTADO SUR	
	Entre Gran Avenida y Arturo Prat	
1086/98	Humildad vda. de Barrachina ..	32,15
1064/80	Alfredo Varos	29,65
1054/58	Atilio Camponassi	16.85
1046/50	Felipe Martín	16.90
1034	Carlos Napio	8.70
1030	Manuel García	7,75
1020/26	Rosauro Barrientos	28,80
	Entre Arturo Prat y Chiloé	
990/98	Fidel Pérez	16.40
982/86		35.20
930	Yolito y Alvarez Ltda.	49.10
910	Jorge Rebecco	8,00
902/06	Dolores Jofré	8,70

N.o del Predio	PROPIETARIO	Frente en mts. lineales
	Entre Chiloé y San Francisco	
890	Ramón Bisbal	
888	José Madrid	13.00
886	Suc. Peñailillo	6.40
880	Luis Zabala	7.20
878	Pedro Zárate	7.10
870	Gerardo Alvarez	7.00
868	H. Monsalves	7.20
824	Moisés Hussid	6.80
822	Eva Latorre de Aguirre	36.40
2511 p/San Fco.	Suc. Rosa Carbajal	8.20
		18.10
	Entre San Francisco y Santa Rosa	
778	Heraclit Chile Ltda.	35.40
776	Víctor Alvarez	11.20
774/72	Luis Bore	13.80
754/64	Lidia Zamorano de Peña	21.70
736	Manuel Idarsuaga	15.30
726	N. N.	4.70
716	Juan González	8.20
702	Margarita Díaz vda. de Lobos ..	12.00
	CALLE CHILOE	
	COSTADO ORIENTE	
	Entre Avda. Silva y Rivas	
2510	Ramón Bisbal	15.80
2518	Adriana Olmedo	6.80
2522	Adolfo Jelves	7.10
2526	Alejandro González	7.00
2530	Juan Santander	7.00
2538/50	Servicio Nacional de Salud	65.90
	Entre Rivas e Islandia	
998/ Rivas	Elisa Alvarez	9.30
2624	Lucila Alarcón	11.20
2636/40	Magdalena vda. de Bersotto ..	10.80
2642	Francisco Bahamondes	8.50
2656	Luis Abarca	7.40
2660	Luis Abarca	9.80
2664/68	N. N.	13.50
2676/78	Manuel Orellana	13.00
	Entre Islandia y San Joaquín	
2684	Carlos Bastías	14.60
2688/92	Raquel Fuenzalida	12.20
2696	Alfonso Aburto	12.30
2698	Luis Makuc	19.20
	Entre San Joaquín y Carnot	
896 p/Sn. Joaquín	Suc. Olguín	6.60
2718	Suc. Olguín	9.30
2728	Suc. Olguín	10.10
2736	Suc. Olguín	15.00
2752	Suc. Olguín	10.40
2804	José Bravo	8.00
2810	Víctor Urrea	4.40
2818	Altámiz López	4.40
2836	María Inés Plaza	8.70
2846	Elba Veroni	6.40
2860/66	Alejandrina Carrasco	15.20
	Entre Carnot y Gambetta	
2886	Rosa Herrera	11.40
2922	Humberto Sarno	14.20
2926	Suc. Garay	12.10
2934	Miguel Poblete	12.40
2938	Alfredo Contreras	10.50
2946	Bianca Uribe	11.00
2952	Hermanos Salfate	12.80
2958	María Guzmán vda. de Rojas .	10.40
2966	María Guzmán vda. de Rioja ..	14.50
	Entre Gambetta y Hospital Barros Luco	
3006	Antonia Sagredo	12.60
3028	Enrique Villagra	20.60
3040	Rómulo Miño	13.00
3042	Lucía Mardones	21.20
3062	Parroquia San Miguel	13.00
3068	Marta Reeves vda. de Vera ...	18.40
	COSTADO PONIENTE	
	Entre Avda. Silva y Rivas	
2513	Dolores Jofré	20.70
2519	Mario Carrasco	8,70
2529	N. N.	8,20
2535	David Tapia	6.00
2535	David Tapia	3.00
2541	Adelaida Herrera	8.40
2547	Rosa Jiménez de G.	8.20
2555	Ana Fierro v. de Letelier	6.30
2557	Hilda Fuenzalida	6.30
	COSTADO PONIENTE	
	Entre Avda. Silva y Rivas	
2567	Francisco Guerrero	6.30
2571	Manuel Díaz	6.40
2583	Ana Vidal	9.80
909 p/Rivas	Carlos Torres	11,40
	Entre Callejón s/n. y San Joaquín	
s/n.	Parroq. de la Resurrec. del Señor	68,80
	Entre San Joaquín y Carnot	
2725/35	Armando de Divo	40.80
2751	Oscar Baltra	10.50
2753	Nicolás Omañeca	6.00
2759	Flora Ortega	6.00
2767	Luis Acuña	6.10
2773	Enrique Pérez	6.00
2781	Juan Alister	6.00
s/n.	José Castillo	20,40
	Entre Carnot y Gambetta	
2877	Oscar Salinas	12.70
2787/89	Estela Merino de Merino	9.50
2911	Hilda Ariza	25.00
2929	Vicente Pérez	16.70
2931/33	N. N.	8.00
2941	María Fuentealba	9.00
2949	César Boassi	8.70
2957/65	César Boassi	16.00
	Entre Gambetta y Hospital Barros Luco	
3007	Antonio Campovisa	10.50
s/n.	Antonio Campovisa	16.00
3023	Juan Duplé	17.50
3059/63	Antonio Campevisa	35.70

Los reclamos a que esta publicación diere lugar, en cuanto a cifras y nombres, deberán hacerse por escrito a esta Dirección de Pavimentación Urbana, en calle Moneda Nº 723, oficina 212, Santiago, dentro del plazo de 15 días a contar desde la fecha de la primera publicación. Pasado este plazo se tendrán por exactas las cifras relativas a la longitud de los frentes.

Toda transferencia o subdivisión de predio deberá ser puesta en conocimiento del Director por los propios interesados, inmediatamente que dicha operación se haya realizado, con las formalidades correspondientes y acompañando los antecedentes respectivos.

EL DIRECTOR

BREVES GREMIALES

REINTEGRAN MINERS DE SANTA FE. — Los obreros de la Compañía Minera "Carmen de Santa Fe" se encontraban a fines el 27 de abril pasado se reintegraron a sus labores mediante la firma de un convenimiento en el Ministerio del Trabajo, por la cual se concedía un reajuste en las remuneraciones.

Inmediatamente se reintegraron al trabajo, después de solucionado el conflicto, los obreros que firma constaban de Punta Arenas, que se encontraban en huelga por motivos económicos.

CONSEJO DE PERIODISTAS DE SANTIAGO. — El Consejo del Círculo de Periodistas de Santiago, en reciente sesión, recibió a los hermanos Carlos Alberto y Julio Poblete, secretario de la Asociación de Periodistas de Chile y a Ib Texmiras, también miembro de esa institución.

El presidente subrogante, Sr. Duzzi, dio la bienvenida a los periodistas brasileños y destacó la labor que ellos han desarrollado por el perfeccionamiento profesional del de ambas instituciones. Los visitantes agradecieron los conceptos del presidente del Círculo de Periodistas, y la acogida que se les habían dispensado en nuestro país.

CONGRESO DE LA FEDERACION CUERO Y CALZADO. — Del 28 al 31 del presente, la Federación Obrera Nacional del Cuero y Calzado, celebrará en Santiago el 7.o Congreso Nacional del gremio, para discutir la situación gremial de trabajo, y la marcha de la institución.

Con el objeto de informar a la prensa sobre este torneo, realizarán una conferencia de prensa el próximo viernes en su sede de Arturo Prat 1490.

CONGRESO DEL PERSONAL DE FF. CC DEL ESTADO. — Del 28 al 30 del presente, con asistencia de delegados de Arica a Puerto Montt, se llevará a efecto el 2.o Congreso Nacional Ordinario de la Asociación Nacional del personal de Conservación y Previsión de los Ferrocarriles del Estado.

Las sesiones que se iniciarán con un acto inaugural el jueves 28, a las 11 horas, se realizarán en Catedral N.o 1240.

CONSULTORIO DE Leyes Sociales

Respuesta a D. Sepúlveda, sobre pago de desahucio y otros.—

CONSULTA.— El lector D. Sepúlveda, carnet 96615, de Valparaíso, en consulta reciente, nos dice: "Deseo conocer las razones por las cuales no se cumple con lo dispuesto en los artículos 19 y 20 de la Ley 15.386, que establecieron el derecho a una bonificación y al pago del desahucio, en favor del personal que ha cumplido ya el tiempo para jubilar y permanece en servicio. En caso de que se estén cumpliendo dichas normas, le agradeceré indicarme la tramitación que debe cumplirse para acogerse a esos beneficios legales.

RESPUESTA.— Efectivamente, los artículos de la Ley de Revalorización de Pensiones, que usted menciona, establecieron esos derechos. Dice el artículo 19: "El imponente que cumpla con los requisitos para tener derecho a pensión con sueldo base íntegro y que continúe en actividad, tendrá derecho a que se le incremente el sueldo que le corresponda, sin perjuicio de los aumentos voluntarios o legales, con una bonificación que se calculará sobre la remuneración imponible, computada hasta un máximo de 6 sueldos vitales, escala a) del departamento de Santiago, de un cinco por ciento por cada año de servicios y hasta un máximo de 25 o'o."

Por su parte, el artículo 20 de la citada Ley 15.386, agrega: "Asimismo, el imponente que continúe en servicio, acogiéndose a lo dispuesto en el artículo precedente, podrá solicitar que se le liquide y pague el desahucio, indemnización por años de servicios o retiro, establecido en las leyes o convenios a su favor, siempre que esta liquidación no afecte el derecho a las pensiones de jubilación y montepío, ni sus montos o condiciones."

Para poner en práctica el ejercicio de tales derechos, el Ejecutivo dictó últimamente, por Decreto N.o 163, publicado en el "Diario Oficial", del 25 de abril último, las normas respectivas.

Con arreglo a tales normas, para gozar del incremento sobre el sueldo, por tener ya los requisitos para jubilar y continuar en actividad, el interesado debe presentar solicitud a la Caja a la que se encuentra afiliado a la fecha de impetrar el beneficio.

La bonificación se devengará desde la fecha en que se cumplan los requisitos para jubilar con sueldo base íntegro. Será equivalente al 5 por ciento de la remuneración imponible que gane el interesado en el momento de cumplir tales requisitos. Se incrementará con un 5 por ciento más de la misma remuneración por cada nuevo año de servicio, hasta un máximo del 25 por ciento. La renta imponible está limitada a seis sueldos vitales, escala a), de Santiago, vale decir, a E° 900,78, durante 1964.

Para el pago anticipado del desahucio, el Decreto mencionado da también normas. La percepción de este derecho no parece, sin embargo, tan expedita ni próxima. El artículo 6.o del Reglamento 163 dispone que "los organismos o reparticiones que, de acuerdo con las leyes respectivas, deban liquidar y/o pagar el beneficio a que se refiere al artículo 20 de la Ley N.o 15.386, formarán registros clasificados para los efectos de proceder a su concesión, en conformidad a las causales que establece el artículo siguiente. En los registros que formen las Oficinas liquidadoras se ingresarán las solicitudes por las cuales se impetre el beneficio, según la fecha de su presentación y dentro de cada una de las causales". Las causales y su orden son las siguientes, conforme al Art. 7.o del Reglamento: 1) Fallecimiento del causante; 2) Invalidez del interesado; 3) Jubilación por vejez; 4) Jubilación por años de servicios; 5) Expiración de funciones no comprendidas en los casos señalados; 6) Imponentes en servicio activo a los cuales se les haya reconocido el beneficio del artículo 19.o; o sea, la bonificación del 5 por ciento por cada año de trabajo, luego de cumplidos los requisitos para la jubilación.

En suma, estimado lector, los derechos a que usted se refiere están en plena aplicación. Para gozarlos, es necesario presentar las correspondientes solicitudes en la Caja a que usted está afiliado a la fecha.

Becada en USA

Viajó a Miami, EE. UU., Elena Gaete de Lanza Di Brolo, secretaria ejecutiva del Banco Central, quien ha sido favorecida con una beca del Experimento de Convivencia Internacional, de Washington. Permanecerá en los Estados Unidos durante cuatro meses. En el grabado, Elena Gaete de Lanza Di Brolo.

EDUCACION

SOCIEDAD CHILENA DE FILOSOFIA.— Homenaje póstumo del desaparecido Rector, Enrique Molina Garmendia, ha organizado la Sociedad Chilena de Filosofía. Hoy a las 19 horas comienza el Curso Libre, denominado "En torno al pensamiento de don Enrique Molina". Las clases se dictarán los días 20 y 27 de mayo; 3 y 10 de junio próximos, en la Sala Septiembre, del Departamento de Extensión Cultural de la Universidad de Chile, calle Huérfanos No. 1117, tercer piso. El difunto Rector Molina, fue fundador y presidente vitalicio de la Sociedad Chilena de Filosofía.

INSTITUTO COMERCIAL "ARTURO PRAT".— Este plantel celebra hoy, sus siete años de existencia, con un programa artístico - cultural, que tendrá lugar en el Teatro Gran Palace, a las 10 horas.

El programa íntegro es interpretado y realizado por los alumnos del plantel.

DIRECCION DE PAVIMENTACION URBANA.- CHILE

COMUNA DE QUINTA NORMAL

FRENTES DE PREDIOS AFECTOS A PAGOS DE PAVIMENTACION

En conformidad a las disposiciones contenidas en el Art. 23 de la Ley General de Pavimentación Nº 8.946, de fecha 20 de octubre de 1949, se pone en conocimiento de los propietarios que los frentes de sus predios afectos a pago de pavimentación por CALZADAS DE CONCRETO, ejecutadas en diversas calles de la Comuna de QUINTA NORMAL, son los siguientes:

N.o del Predio	PROPIETARIO	Frente en mts. lineales
	CALLE CARMEN LIDIA	
	ENTRE TEGUALDA Y FRESIA COSTADO NORTE	
[illegible]	Guillermo Oteiza	9,60
[illegible]	Osvaldo Gatica G.	8,10
[illegible]	Eliana Castillo C.	8,20
[illegible]	Gregorio Campos	8,10
[illegible]/61	Pablo Pizarro B.	8,00
[illegible]	Guillermo Flores C.	8,00
	ENTRE FRESIA Y GUACOLDA	
[illegible]	José Tellería	7,50
[illegible]	Eufemia Zúñiga	8,60
[illegible]	Sergio Ferrari V.	8,50
[illegible]	Humberto Copola	9,00
[illegible]	María Quijano	9,50
[illegible]	Eustaquio Sánchez	10,40
	ENTRE GUACOLDA Y L. ZUÑIGA	
[illegible]	Enrique González	8,00
[illegible]	Aida Acuña Z.	8,00
[illegible]/05	Pedro Avaria	8,00
[illegible]	María Alarcón	8,00
[illegible]	Raúl Neira	8,00
[illegible]	Juana Morales A.	10,30
	ENTRE L. ZUÑIGA Y G. MISTRAL	
[illegible]	Leopoldo Yañeste	16,30
[illegible]/25	Luis Valdés V.	8,50
[illegible]	Guillermo Morales R.	8,70
[illegible]	A. González	9,70
[illegible]	Olga Contreras	10,80
	ENTRE G. MISTRAL Y ESTADIO	
[illegible]/63	Alfredo Espinoza	8,50
[illegible]	Rafael de la Fuente	9,40
[illegible]	René Ruiz	10,10
[illegible]	Delfín Maureira	8,20
[illegible]/67/69	Roberto Sánchez	15,50
[illegible]	Ramón Aguilera	8,40
[illegible]	Francisco Barea	10,60
[illegible]	Ernesto González	9,70
[illegible]	Marcos Urzúa	27,00
	ENTRE ESTADIO Y LA FRONTERA	
	COSTADO NORTE	
[illegible]/15	Eloy Fernández Hnos.	36,20
[illegible]	José Díaz	10,50
[illegible]	Peñailillo y Olivares	9,50
[illegible]	Hermógenes Berríos	8,20
[illegible]	Carlos Alvarez C.	8,00
[illegible]	Eduardo Aravena	8,00
[illegible]	Joel Gómez	26,10
	ENTRE LA FRONTERA Y LAS BRISAS	
[illegible]	Felisa v. de Copa	25,00
[illegible]	Mario Pizarro A.	10,00
[illegible]	José Carenino	7,00
[illegible]	Segundo Quintana	9,00
[illegible]	Oscar Palacios Ch.	14,00
	ENTRE PRINCIPIO PAV. Y E. POBLAC. FRANCHINI	
	COSTADO SUR	
[illegible]	Aurelio Fernández	3,00
[illegible]	Antonio Santos	8,00
[illegible]	Ramón Valenzuela	8,00
[illegible]	Hipólito Alfaro	8,00
[illegible]	Bernardo Merino	8,00
[illegible]	Aida Astorga	8,00
[illegible]	Heriberto Guajardo	8,00
[illegible]	Elsa Muñoz	8,00
[illegible]/82	Isaías Morales	8,00
[illegible]	René González	15,90
[illegible]	Pedro Tello R.	8,00
[illegible]	Francisco Vásquez	8,00
[illegible]	José Molina	8,00
[illegible]	Nicanor San Martín	8,00
[illegible]	Ismael Báez P.	8,00
[illegible]	Bernal Lefemil	8,00
[illegible]	Oscar Aceituno	8,00
[illegible]	Guillermina Orellana A.	8,00
[illegible]	Antonio Ruz C.	8,00
[illegible]	Amanda Rivas I.	8,00
[illegible]	Eduardo Rebolledo	8,00
[illegible]	Alfredo Marambio	8,00
[illegible]	Roberto Saavedra	8,00
	ENTRE E. POBL. FRANCHINI Y ESTADIO	
	COSTADO SUR	
[illegible]/10	Carlos Jaque	16,15
[illegible]	José Gallardo O.	7,65
[illegible]	Segundo Ortiz	8,00
[illegible]	Graciela Correa	8,00
[illegible]	Teresa Inostroza	7,90

N.o del Predio	PROPIETARIO	Frente en mts. lineales
5250	Guillermo Soto	8,25
5254	Hipólito Acuña	8,00
5256	Teresa Donoso	8,00
5260/58	Rebeca Sánchez	7,85
5262	Elsa Godoy	9,00
5268	Julia Salinas	9,60
5272	Aurelio Faúndez	13,30
5278	Armando Ramos	8,00
5280	Evaristo Coloma V.	8,60
5290	José Quintana	8,00
s/n.	Eloy Fernández Hnos.	22,80
	ENTRE ESTADIO Y LA FRONTERA	
5302	Armando Ramos	30,30
5324	H. Ruz C.	10,50
5328	Humberto Cosio	9,00
5332	Ester Cosio	9,00
5328/34	Ernesto Garrido	16,00
5342	José Arce	8,00
5348	Mario Sanz	26,00
	ENTRE LA FRONTERA Y LAS BRISAS	
s/n.	Uberlinda Cortés	8,00
5370	C. Montecinos	8,00
5376	Eloisa Solar	8,00
5380	Juan Abarca	8,00
5384	Orlando Barriga	8,00
5398	José Venegas A.	14,20
5390	José Herrera	9,00
	CALLE BARROS ARANA	
	ENTRE NUEVA IMPERIAL Y PASAJE A. DE USTADIS	
	COSTADO PONIENTE	
638	Cayetano Zans	38,20
642	Manuel Eber	11,40
648	Armando Chelci H.	10,00
652	Humberto Parra	13,30
	ENTRE P. A. DE USTADIS Y 13,20 AL NORTE	
672	María Soto	13,20
	COSTADO ORIENTE	
s/n.	Fábrica Tejidos El Salto	48,50
	CALLE PORTO SEGURO	
	ENTRE CONSTANTINO Y BLANCO GARCES	
	COSTADO NORTE	
4503	Florisando Puente B.	19,80
4527	Germán Encina	10,00
4541	Luis Gálvez P.	15,10
4553	Iglesia Buen Consejo	8,25
4595	Iglesia Buen Consejo	46,80
	ENTRE BLANCO GARCES Y GASPAR DE ORENSE	
4603/29/35	Liceo Padre Hurtado	60,20
4661	Celia Osorio S.	20,00
4675/79	José Fernández F.	23,40
4691	Municipalidad Q. N.	17,00
4701	Fco. Montecino S.	15,70
4705	Fco. Montecino S.	5,60
4707	María Valenzuela	5,50
4709	Rubén Parra Mora	11,20
4717	Luz Díaz	11,30
4723	Angel C. Pozo	11,60
4727	Tránsito Orellana B.	11,00
4735	Fernando Arias	20,00
4741	Renato Carrasco	10,20
4743	Ramón Alcaíno	10,40
4747	Ramón Alcaíno	5,50
4749	Ramón Alcaíno	10,90
	ENTRE GASPAR DE ORENSE Y ABTAO	
4755	Suc. Nicanor Macaya	15,00
4761	Oscar Muñoz	10,00
4767	Carlos Bravo	10,00
4769	Luis Ibarra	10,00
4777	Amelia Palma	10,00
4783	Suc. Gutiérrez	4,50
4789	Juan Zelada	15,10
4799	Manuel González	11,10
	ENTRE ABTAO Y RADAL	
4805	Manuel Salinas	8,50
4813	Germán Ubilla O.	10,30
4823	José Rodríguez	11,00
4843	Carlos Focc	20,60
4855	Luis Cortés	10,30
4867	Robustiano Canales	10,40
4877	Exequiel Ramírez	10,40
4889	Rubén Padilla	10,20

N.o del Predio	PROPIETARIO	Frente en mts. lineales
	ENTRE RADAL Y FCO. ZELADA	
4901	Mariano Contreras	4,00
4905	Manuel Castro	5,80
4911	María Ossis V.	10,50
4921	William Parada	10,80
4925	Isabel Luengo	4,60
4927	Digna Bobadilla	5,40
4933	Rosa Bravo	10,60
4941	Julio Bozt M.	10,80
4971	Rosendo Núñez B.	31,60
4985	Luis Valenzuela G.	17,50
4995	Luis Erazo	17,60
	ENTRE FCO. ZELADA Y TERMINO PAV.	
5001	Luis Morales G.	6,00
	CALLE PORTO SEGURO	
	ENTRE CONSTANTINO Y BLANCO GARCES COSTADO SUR	
396	Graciela Alvarez L.	27,00
s/n.	[illegible]lia Calvo	8,10
4550	[illegible]anuel Martínez	15,00
4558	Eulogio Prado	20,00
4580	José Rojas	10,00
4596	Benito Merino F.	20,00
	ENTRE BLANCO GARCES Y BENEDICTO XV	
4606	Juan Román	10,80
4612	Alberto Calderón	8,00
4620	Sergio Miranda	9,50
4636	Arturo Herrera A.	11,20
4550	Pedro Barbaste	19,70
4672	Pedro Camus A.	45,00
	ENTRE BENEDICTO XV Y GASPAR DE ORENSE	
4702	Arturo Figueroa	14,60
4708	Luis Vásquez	10,20
4716	Luisa Villarroel de R.	10,00
4720	Oscar Rivera	10,00
4724	Amadeo Castillo	10,00
4728	Tomás Pinochet	10,00
4732	Pedro Mella	6,30
4736	Luisa Alarcón vda. de C.	14,00
4743	Enrique Merino C.	10,00
4746	Fco. Ibáñez	10,20
4750	Graciela Pozo	10,00
4755	José Pacheco	8,00
	ENTRE GASPAR DE ORENSE Y ABTAO	
4758	Eusebio Pérez	10,00
4764	Irma Garrido	10,00
4768	Armando Torrejón	10,00
4772	Florindo Barrios	16,00
4778	Gerónimo Conejeros F.	10,00
4784	Alberto Flores G.	10,00
4788	Juan Yáñez B.	10,00
4792	Luis Ponce	10,00
4796	Lidia Ulloa B.	11,00
	ENTRE ABTAO Y RADAL	
4806	Pedro Galleguillos	10,00
4816	Ana Ordenes vda. de B.	10,00
4828	María Espinoza	10,00
4842	Dinko Dragnic G.	10,20
4848	Alberto Mora C.	10,00
4858	Suc. Reinaldo Gálvez	10,00
4868	María Meza U.	10,00
4880	Hortensia Escobar	15,00
4898	Belisario Navarrete	15,30
	ENTRE RADAL Y FCO. ZELADA	
4902	Angel Olguín U.	31,70
4926	Mercedes Muga	10,30
4934	Teresa Cortés	9,50
4942	Arturo Valdés P.	9,60
4948	Margarita Soto	9,50
4958	Sergio Silva L.	9,60
4966	Angela Zamorano C.	9,20
4988/92/98	Jorge Reyes Salinas	36,30
392	José Ramírez	6,80
	CALLE LO ESPINOZA	
	ENTRE CARRASCAL Y TERMINO PAVIMENTO. COSTADO ORIENTE	
s/n.	Cía. Lover Indus	185,10
	CALLE LO ESPINOZA	
	ENTRE CARRASCAL Y TERMINO PAVIMENTO. COSTADO PONIENTE	
s/n.	Empresa de Agua Potable, Obras Sanitarias	73,90
s/n.	Pasaje Salta	50,20
2274	Juan López C.	8,00
2276	Julio Carvajal C.	12,00
2292	Manuel Muñoz R.	26,10
s/n.	N. N.	14,90

LAS RECLAMACIONES POR POSIBLES ERRORES DE MEDIDAS U OTRAS DEBERAN HACERSE POR ESCRITO EN LA **DIRECCION DE PAVIMENTACION URBANA, SANTIAGO**, CALLE MONEDA Nº 723, 2º PISO, OFICINA Nº 214, DENTRO DE LOS QUINCE DIAS HABILES DESDE LA PRIMERA PUBLICACION, Y PASADO ESE PLAZO, LAS MEDIDAS QUE NO FUEREN RECTIFICADAS SE DARAN COMO CORRECTAS.

SANTIAGO, Mayo de 1964.

EL DIRECTOR

"SUBLIME OBSESION"

un tema romántico que conmueve... ¡La más hermosa historia de amor jamás contada. Rock Hudson en una creación emotiva y en una presentación hoy en las tres funciones del Astor.

Con censura para todo espectador, presenta hoy el Astor la producción de Ross Hunter, en Lentes Panavision y color por tecnicolor, "SUBLIME OBSESION". Esta película permite el canal lucimiento de la pareja Jane Wyman - Rock Hudson en un capítulo de la vida pasional de una gran ciudad, en un ambiente de lujo. Toca las fibras del corazón humano este relato que constituye un nuevo éxito para Universal y que enfoca aspectos del corazón en inolvidables secuencias. "SUBLIME OBSESION", en su género, es una obra maestra.

Nuevo Circo Las Aguilas Humanas hoy miércoles en Antofagasta: el 28 en Calama; el 4: Iquique, y el 11: P. Hundido

Gratos recuerdos, entre adultos y niños de todos los sectores nortinos dejan en el ambiente los magníficos espectáculos del Nuevo Circo "Las Aguilas Humanas" 1964, bajo su amplia y hermosa Carpa Impermeable Chilena "Cóndor".

La doble combinación artística (nuevas atracciones de los Estados Unidos, España y México) y las fieras africanas (nueve leones africanos, dos elefantes gigantescos, camellos asiáticos y ocho caballos árabes) despiertan justificado interés en todos los hogares.

El público de cada ciudad se vuelca hacia la Carpa "Las Aguilas Humanas" 1964, cuyos trapecistas olímpicos, "The Flying Olimpic Trapeze", son francamente espectaculares.

El Circo Motorizado "Las Aguilas Humanas" 1964 ya llegó a Antofagasta.

En Antofagasta ocuparán el nuevo centrico local de calle Latorre con Copiapó, debut el hoy noche. El glorioso jueves 21, mañana tres homenajes a las glorias de la Marina de Chile, con izamiento del sagrado tricolor patrio y ejecución del Himno Nacional por veinte instrumentistas de la "Sonora Cuba", en matiné, vermut y noche; el viernes 22, vermut y noche antofagastinas; sábado 23, triples penúltimas, con matiné infantil, y el domingo 24, tres despedidas de Antofagasta.

Subirán a Calama. En Calama, debut el jueves 28 (día feriado) en noche; viernes 29, vermut y noche; sábado 30, triples penúltimas, con matiné infantil, y el domingo 31, tres despedidas de Calama.

En Iquique, el jueves 4 de junio, debut noche; viernes 5, vermut y noche iquiqueñas; sábado 6, triples penúltimas, con matiné infantil, y el domingo 7, tres despedidas de Iquique.

Por orden superior de la Empresa Chilena Cóndor se suspendió la visita a Arica y jira al Perú.

Desde Iquique retornarán directamente a Pueblo Hundido. En Pueblo Hundido el jueves 11 de junio, única función noche 9.40, que reunirá a las familias de Chañaral, Barquitos, El Salado y demás alrededores industriales. En El Salvador, el sábado 13 de junio, debut noche, y el domingo 14, tres despedidas de El Salvador, matinée infantil, vermut y noche.

TEATROS

ANTONIO VARAS, Morandé 25 (61200).— 61200).— 19 horas: horas: Compañía de Revistas "La estación de la viuda".
SILVIA PISEIRO, Tarapacá 1181 — Descanso de la Compañía.
MARU, Huérfanos 786 (397987).— 19 y 22: El sostén de B. B. Compañía de Comedias Legula-Córdoba.
MONEDA, Moneda 920 (31477).— 19 y 22 hrs.: Américo Vargas-Fury Durante: Mary, Mary.
PETIT REX, Huérfanos 735 (31144).— 19 y 22 horas: Un domingo en Nueva York.
LA COMEDIA, Merced 349 (391523) — 19 horas: "Ictus".— El auto de la compasiva, De Ariano Suassuna.

REVISTAS

COUSIÑO, San Ignacio 2449 (50657).— A las 19.30 y 22.30 Humoresque.
OPERA, Huérfanos 837 (30176). — 19, 21.45 y 23 hrs.: Buenas noches... Santiago.
PICARESQUE, Recoleta 343 (372606). 19.45 y 23 horas: Compañía de Revistas Strip-tease.

CINES

HORARIO FIJO

ASTOR, Estado 257, (392112). — 15, 18.45, y 22 horas: Sublime obsesión, Not. menores.
BANDERA, Bandera 76, (89111).— 14, 16, 19 y 22 horas: Norman en las alturas. May. y Men.
CALIFORNIA, Irarrázaval 1564, (498061).— 15, 18.30 y 22 horas: Quo Vadis, Not. y agregados, mayores de 15 años.
CENTRAL, Huérfanos 930 (35555). — 15.15, 19.15 y 22.15 horas: La pantera Rosa, EE. UU., comedia, mayores de 18 años.
DANTE, J. Washington 26, (494359).— 19 y 22 horas: Los años locos, Not. y agregados, mayores de 14 años.
DUCAL, Agustinas 777, (35375).— 15, 18.45 y 22.15 horas: El gatopardo. Not. May. de 14. EE. UU. Drama.
ESPAÑA, Estado y Huérfanos (398189).— Siega verde. Española. Drama. Colores. Mayores de 18 años.
EGAÑA, Plaza Egaña, (471026).— 19 y 22 horas: El precio de la tentación, Inglesa, drama, 21 años.
EL GOLF, Apoquindo 614, (480046).— 19 y 22 horas: La pantera Rosa, EE. UU. Comedia, Mayores de 18 años.
GRAN PALACE, Huérfanos 1176 (60082). — 15, 18.45 y 22.15 horas: 55 días en Pekín. Not. y Agregados. Mayores y Menores.
HUERFANOS, Huérfanos N.o 930 (33555).— La pantera Rosa, EE. UU., comedia, mayores 18 años.
IMPERIO, Estado 235 (397960).— 14, 16.30, 19.15 y 22.15 horas: Las masajistas. Mayores de 21 años.
KING, Huérfanos 840, (32838).— 15.15, 19, y 22 horas. Estreno: Ulises. Acción, Mayores y menores. Italiana.
LAS CONDES, Noruega 6316, (484067).— 19 y 22 horas: El indomable. Noticiarios y agregados. USA. Acción. Mayores de 21 años.
LA ILIAS, J. de Dios Vial 1799, (41316).— 18.45 y 22.15 horas: Las masajistas. Italiana. Cómica. 21 años.
LIDO, Huérfanos 680, (34366).— 15.30, 19 y 22 horas: El proceso. Mayores de 18 años.
LO CASTILLO, Vitacura 2284 (481981).— La lanza rota. EE UU. Acción. Menores.
METRO, Sandera 137 (33361). — 14.30, 18.30 y 22.15 horas: Quo Vadis. Mayores de 15 años.
NILO, Monjitas 879 (392078).— Desde las 14 horas: Una voz en la sombra.
ORIENTE, Pedro de Valdivia 606 (41345).— 19.15 y 22.15 horas: La pantera Rosa. EE. UU. Comedia. Mayores de 18 años.
PACIFICO, Huérfanos 1147 (62921).— 15.45, 16.15, 19 y 22 horas: El hombre del clavel verde. Inglesa. Drama. Mayores de 21 años.
PEDRO DE VALDIVIA, Pedro de Valdivia 1713 (43948).— 18 y 22.15 horas: El precio de la tentación, inglesa, drama, 21 años.

GUIA DEL ESPECTADOR

REGINA, Vicuña Mackenna 624 (36097).— 19 y 22 horas: La salsa de la vida, EE. UU., cómica, 14 años.
REX, Huérfanos 735 (31143-31144) 15, 19 y 22 horas: Siete días de mayo. Menores.
SANTA LUCIA, Av. B. O'Higgins 615 (34718).— 15, 19 y 22 horas: Las siete maravillas del mundo.
WINDSOR, Moneda 1025 (89761). — 15, 18.45 y 22 hrs.: Charada. Not. Mayores 14 años.

ROTATIVOS

ALAMEDA, Av. B. O'Higgins 2987, (91254).— Rot desde las 13 horas: El llanero. Bucaneros del Caribe. Tambores de venganza.
A. ALESSANDRI, Avenida Bernardo O'Higgins 2879 (96848).— Rotativo desde las 14 horas: Los vulnerables. El espadachín de Siena. El rey de los falsificadores.
ALCAZAR, Brasil 373 (80122).— Rotativo desde las 13 horas: La lista de Adrian Messenger, Los cañones de Navarone, Pasto de sangre.
AMERICA, Sotte 390 (32443). — Desde las 14 horas: Tambores apaches. Posesión satánica. Los valientes no se rinden.
ANDES, Irarrázaval 435 (43811).— Rotativo desde las 14 horas: Asesinos y amantes. Los 300 héroes. Resurrección.
AVENIDA MATTA, Avda. Matta 618 (51455).— Desde las 15 horas: Tormenta sobre Washington. Por amor y por dinero. Profugo de su pasado.
ALBUK (Población Davila).— Rot. desde las 14 horas: La última batalla de cabo Asch. Congo vivo. Secreto en su vida.
BAQUEDANO, Plaza Italia 073 (31787).— Desde las 11 horas: Los tres desafíos de Tarzán. Tiko y el tiburón, Campeonato mundial, Clay vs. Liston.
BLANCO ENCALADA, Blanco Encalada 2820 (91787).— 14 hrs.: Pasto de sangre. El asesino enmascarado. Vicio y virtud.
CAPRI, Monjitas 875 (392314).— 14 hrs.: La dama de la madrugada. En manos del destino.
CARRERA.— Av. B. O'Higgins 2157 (86685).— Rot. desde las 14 hrs.: La edad de la inocencia. Cuando me vaya. El paso maldito.
CERVANTES, Matías Cousiño 134 (381894).— Desde las 11 hrs.: Por fin París. EE. UU. Comedia. May. 14 años.
CINELANDIA Puente 540 (67532).— 13 hrs.: Carnaval de antaño. El tango en París.
CITY, Agustinas 1022 (66687).— La hora fatídica. Not. Mayores de 14 años.
COLON, San Pablo 3001 (90077).— Rot. desde las 13 horas: El rey Pelé. Los hermanos Corsos. Prófugo de su pasado.
CONTINENTAL, Plaza Buines 41 (60735).— Rot. desde las 14 horas: Quo Vadis. EE. UU. Histórica. May. 15 años.
CHILE, Recoleta 2104 (372566).— 300 héroes. Juegos de amor entre dos. El caseron misterioso.
ESMERALDA. San Diego 1035 (64301).— Desde las 14 horas: Entrega inmediata. México de mi corazón. El secreto de su vida.
FLORIDA, Estado 228 (34289).— 13 hrs.: Imperio de audaces. EE. UU. Comedia. Mayores de 14 años.
GRAN AVENIDA. Gran Avenida 4830 (52163).— Rot. de 14 horas: Entrega inmediata. México de mi corazón.
HOLLYWOOD, Irarrázaval 2900 (42389).— Desde las 14 horas: El niño y el delfín. Detective con faldas. Festival de Tom y Jerry.
HUELEN, Huérfanos 979 (31608). —Desde las 11 horas: Por fin París. EE. UU. Comedia. May. 14 años.
IMPERIAL. San Diego 1344 (51112) Desde las 14 horas: Cerco de fuego. Vicio y virtud. Amor entre algodones.
LAUTARO, Carmen Mena 402. — Desde las 15 horas: Agárrame si puedes. Hatari. Los muertos no sueñan.
LIBERTAD, Vivaceta 1364 (361627) Rot. desde las 14 horas: Los Hermanos Corsos. El rey Pelé, La bella americana.
LIRA, Pintor Ciccarelli 293 (32181). Descanso del personal.
LO FRANCO, Carrascal 4604 (95705).— Rot. desde las 14 horas: Divorcio a la italiana, Fuga en cadenas, Dos buscando un destino.
MADRID, Chacabuco 32-C (93657). — Rotativo desde las 13 horas: Amor entre algodones, El diario de un loco, Bandoleros de ayer.
MAIPO, San Pablo 4251 (95050).— Rotativo desde las 14 horas: El revólver es mi ley. El príncipe negro, Pancho Villa.
MARCONI, Manuel Montt 032 (42867).— Rot. Desde las 14 horas: Cualquiera puede ganar. Llanto del corazón.
MAYO, Monjitas 879 (391291).— Rot. Desde las 11 horas: Los 7 gladiadores. Gorgo.
MINERVA, S. Pablo 3230 (91464). — Rotativo dede las 13 horas: Semilla de maldad. A capa y espada. Sin conciencia.
MISTRAL, San Diego 279 (63994). Rotativo desde las 13 horas: Semilla de maldad. A capa y espada y Sin conciencia.
MODERNO, Gran Avenida 654 (753 La Cisterna).— Nazarín. Su pecado fue jugar. Alborada de sangre.
MONACO, Arturo Prat 715 (382845). 3048 (91555).— Rot. desde las Cielo amarillo, Mañana llorará.
ras: Melodía interrumpida.
MONUMENTAL, Avda. B. O'Higgins — Rotativo desde las 14 horas: Los condenados de Altona. Milagro por un día. Tambores de Africa.
NACIONAL, Independencia 801, (370594) — Rotativo desde las 13 horas: Mañana llorará, Cielo amarillo, Melodía interrumpida.
NORMANDIE, Avda. B. O'Higgins 139 (392749).— Desde las 14 horas: Compulsión. Almas en subasta. May. 15 años.
NOVEDADES, Cueto 257 (94594). — Rotativo desde las 14 horas: Aguilas al acecho. La tarjeta mágica, La ciudad del vicio.
O'HIGGINS, San Pablo 2283, (86929) — Rotativo desde las 14 horas: El príncipe negro. El revólver es mi ley. Pancho Villa.
PALACE OVALLE, Iquique 6698.— Cárcel de mujeres. Qué padre tan padre, El lunático.
PALMILLA, Pedro Fontova 5021.— Descanso del personal.
PORTUGAL, Diez de Julio 202 (34816).— Rot. desde las 14 horas: Los enredos de Marisol, El mariachi canta. Menores.
PRAT, San Diego 2117 (50754).— Rotativo desde las 13 horas: Los hermanos corsos, El rey Pelé, Pistolas salvajes, Sinópsis.
REAL, Compañía 1040 (65555).— Rotativo desde las 11 horas: Harakiri, Not. y agregados, japonesa, drama, mayores 18 años.
RECOLETA, Recoleta 587 (373133). Rotativo desde las 14 horas: La lista negra. Cadenas, Vidas truncadas, Enemigos de ayer, El jinete justiciero.
REPUBLICA, República 239 (93613) — Rotativo desde las 13 horas: El FBI en acción, David y Goliath, El guardián enmascarado.
RIO. Monjitas 743 (33550). — Rotativo desde las 11 horas: Espía por mandato. La nave de los condenados.
RITZ, San Antonio 50 (380613).— Desde las 11 horas: El fantasante. Por diez centavos un amor. Mayores de 21 años.
RIVIERA, Diagonal Cervantes 802 (36083).— Rot. desde las 13 horas: Los diez mandamientos. Café Europa.
ROMA, San Diego 236 (67258).— Rotativo desde las 14 horas: La edad de la inocencia. Cuando me vaya. El paso maldito.
ROXY, Huérfanos 1055, (80809).— Rotativo desde las 11 horas: Sodoma y Gomorra. EE. UU. Histórica.
SAN ANTONIO. San Antonio 258 (33605).— Desde las 11 horas: Tierra y violenta Elisabeth. Noticiarios.
SAN DIEGO, San Diego N.o 613 (81093).— Desde las 14 horas: Los tres chiflados dan la vuelta al mundo. El caballero audaz. Adios, idolo mio.
SAN MARTIN, Avda. B. O'Higgins 776 (35357).— Desde las 11 horas: Carnaval de antaño. El tango en París.
SAN MIGUEL, Euclides 1202 (51262).— Rotativo desde las 14 horas: La casa de las tres geishas. Entrega inmediata. El asesino enmascarado, Sinópsis.
SANTA FE, San Diego 1950 (55103) Los fugitivos de Zahrain. Una grieta en el espejo. El candelabro de bronce.
SANTA ROSA, Santa Rosa 3886 (50965).— El puente, Cargamento de blancas, Que padre tan padre.
SANTIAGO, Merced 829 (32888).— Rotativo desde las 11.15 horas: Dos gallos y dos galinas. Mayores de 18 años.
SAO PAULO, Merced 772 (397946). Rotativo desde las 11 horas: El Premio: EE. UU., drama, mayores de 14 años.
SEPTIEMBRE, San Dionisio 2565 94321).— Rotativo desde las 14 horas: Mi revólver es mi ley, Pancho Villa. El Príncipe negro.
SUR, San Diego 935 (61524).— Desde las 13 horas: El llanero. Bucaneros del Caribe. Tambores de venganza.
TIVOLI, Huérfanos 737 (39 Desde las 11 horas: Pro otros no hay adis en peligro. Noticiarios y agados.
TOLOSA, Huérfanos 1392 — Desde las 11 horas: do calienta el sol. Adiós.
VALENCIA, Independencia (370288).— Desde las 14 La barraca de estación truncadas. Enemigos de jinete justiciero.
VENECIA, Castro 120 (Rotativo desde las 14 Los vulnerables. Sabo reposo del guerrero.
VERDI, Pedro de Valdivia (398704).— Rotativo desde 14 horas: Mi novia otro mundo. Revista Viena.
VICTORIA, Huérfanos 427 — Rotativo desde horas: La lanza rota. res.
YORK, Ahumada 346 Rotativo: Al estilo Not. Menores de 18 a

CINES COMUNALES

EL BOSQUE, Gran Avenida radero 33 (5306, Desde las 18 horas: Los nes de Navarone. El de la Esmeralda.
MUNICIPAL (San Bernardo Desde las 14 horas: Tahití. La torre de
PLAZA (Puente Alto).— las 14 horas: Lanzarote dama. Duro vaquero.

FESTIVAL HOMENAJE - BENEFICIO PRO BLANCA ARCE, DOMINGO 24, EN "CAUPOLICAN"

EDUARDO DE CALIXTO (Celedonio) y MARTHA CHI (La Sinforosa), que con la totalidad de los integrantes elenco de la renombrada audición radial "Hogar, Dulce H actuarán el próximo domingo 24 en el Teatro Caupolicán el festival de homenaje-beneficio pro Blanca Arce, que encuentra gravemente enferma.

El Comité Artístico constituido por Rafael Fr Eduardo de Calixto, Humberto Onetto y Julián Guevara, tra activamente en la conformación de un programa que el go 24 deberá reunir gran público, dadas las altruistas fina de favorecer a "La Cludovica" Blanca Arce, la veterana precursora del Teatro Chileno.

La TV entre líneas

por TEGOBI

UN EXCELENTE SHOW

Sin duda uno de los programas "made in Chile", de mayor calidad que se presenta en nuestras pantallas, es el que animan Esmeralda Roy y Arturo Gatica, en el Canal 13.

Esmeralda Roy

Vimos el correspondiente al domingo pasado, en el cual Esmeralda tuvo ocasiones de mostrar su gran ductibilidad, cantando en diferentes estilos y bailando con un gran sentido del humor. El día que organicemos un festival en el Caupolicán, y otorguemos "El Bigote de Oro", los tendremos muy en cuenta. Claro que tenemos que conversar primero.

RELOJES JUBILADOS

Al fin se decidieron a jubilar los relojes surtidos que servían de inexplicable fondo a los informativos del Canal 9. Han sido reemplazados por un fondo liso, en el cual aparece parte de un estilizado mapa hemisférico, bastante más adecuado que los relojes que ni siquiera estaban puestos en la hora.

SAN LUNES SHOW

Este programa musical que presenta semanalmente el Canal 9, está bien dirigido y se ve con agrado. El decorado da la impresión buscada de una boite elegante, y las cámaras, sin efectos rebuscados, le dan bastante agilidad.

El lunes pasado vimos a una joven cantante, Ana María, de gran belleza y simpatía, y con grandes condiciones frente a la cámara. Puede llegar a ser una gran animadora o anunciadora comercial. Como cantante y compositora, (cantó su canción original, "Se te rompió el pantalón"), nos pareció adecuada a una repartición de premios o una fiesta familiar.

El fonomímico Carlos Solís, carente de imaginación y sentido del humor, se limitó a mover los brazos y a hacer algunos gestos, basándose en una grabación, de por sí divertida, de Mario Clavel.

COMPETIDOR DE CUIDADO

Al Show Dominical del Canal 13, que anima "Don Francisco" (su apellido le provocaría surmenage a cualquier linotipista, pues tiene solamente consonantes) le ha salido gente al camino. A una hora (las 21) en que eran dueños de la sintonía, el Canal 9 les ha opuesto nada menos que "Dimensión Desconocida" ("Twilight Zone") una serial norteamericana escrita y producida por Rod Serling, considerado uno de los escritores de más calidad y originalidad de la TV yanqui.

La única salvación que le queda a "Don Francisco", es que el Canal 9 siga repitiendo el mismo episodio del actor, que ya lo sabemos de memoria, y que el domingo nos hizo sintonizar el 13, para ver una cantante que parecía que la habían pedido prestada al programa "¿Recuerdas?"

1851 FERROCARRILES DEL ESTADO

PROPUESTAS PUBLICAS

DEPARTAMENTO MATERIALES Y ALMACENES

N.o	MATERIAL	FECHA	HORA
G 14	8.300 Correas, Cueros, Suelas	Miércoles 20 mayo	12
G 16	537.855 Artículos mercería y marchamos	Miércoles 20 mayo	12
E 50	28.000 Metros Cable de alambre de acero	Martes 26 mayo	12
E 56	4.750 Piezas Madera	Miércoles 27 mayo	12
G 42	2.311 Materiales eléctricos y Fuerza motriz	Lunes 1.o junio	12
E 70	30 Neumáticos con Cámaras	Martes 2 junio	12
E 68	1.550 Piezas Madera Aserrada y Elaborada	Miércoles 3 junio	12
E 71	105.095 Kgs. Aceros y Fierro galvanizado	Jueves 4 junio	12
E 73	20.000 Kgs. Clavos Rieleros N.o 2	Lunes 15 junio	12

Bases y antecedentes en el mismo Departamento de Materiales (Estación Alameda), todos los días hábiles, de 9 a 12 horas.

MIERCOLES 3 DE JUNIO DE 1964, A LAS 12 HORAS

E. 72 — 12.700 DURMIENTE ESPECIALES CAMBIOS Y PUENTES

Esta Propuesta se abrirá simultáneamente en el Departamento de Materiales y Almacenes (Estación Alameda), y en la Sección Materiales de Temuco, a la fecha y la hora señalada.
Las bases correspondientes se entregarán en el Departamento de Materiales y la Sección Temuco.

DEPARTAMENTO TRACCION Y MAESTRANZAS

MIERCOLES 3 DE JUNIO, A LAS 10 HORAS

SUMINISTRO DE MAQUINARIA MADERERA Y DE COBRERIA-HOJALATERIA, DE ENTREGA INMEDIATA.

Bases y especificaciones técnicas pueden retirarse en la Secretaría de la Sección Materiales y Talleres, Serrano 140 —4.o piso—, Of. 42.

POSTERGACION

En atención a lo solicitado por algunos interesados, se ha accedido a postergar la Propuesta por construcción del siguiente material rodante:

Item 1) 30 Coches de Primera Clase, trocha 1.676 m.
Item 2) 12 Boguies de repuesto.

La nueva fecha de apertura de la Propuesta ha sido fijada para el VIERNES 5 DE JUNIO, A LAS 16 HORAS.

VIERNES 5 DE JUNIO, A LAS 15.30 HORAS

CONSTRUCCION DE:
ITEM I) 1 TABLERO GENERAL DE DISTRIBUCION PARA NUCLEO ELECTRIFICACION CURICO.
ITEM II) 1 TABLERO DISTRIBUCION FUERZA MOTRIZ PARA CASA DE MAQUINAS N.o 1 SAN EUGENIO.
Bases, planos y especificaciones, en la Secretaría de la Sección Ingeniería Eléctrica del Departamento indicado, Alameda 924, 3er. piso.

DIRECCION DE APROVISIONAMIENTO DEL ESTADO

OVILLOS CAÑAMO

Llámase la atención a los interesados que se están solicitando PROPUESTAS PRIVADAS N.o 36, por lo que a continuación se indica, destinado al Servicio de Correos y Telégrafos:

8.500 OVILLOS CAÑAMO GRUESO, CORRIENTE.
6.000 OVILLOS CAÑAMO, HEBRA ROJA.
1.150 OVILLOS CAÑAMO DELGADO.

Bases y demás antecedentes pueden solicitarse en el Departamento de Adquisiciones, Sección Propuestas Públicas y Compras en el Extranjero, de esta Dirección, solamente de 9.30 a 12.30 horas.
Las ofertas se recibirán en la Oficina del señor Director, Amunátegui N.o 66, primer piso, el día

25 de mayo de 1964, hasta las 12 horas

ANSELMO BRAVO BRAVO
DIRECTOR

I. MUNICIPALIDAD DE ÑUÑOA

ADQUISICION DE TERRENOS

Solicítanse ofertas de venta de terrenos dentro de la comuna, con especificaciones de ubicación, dimensión, deslindes y condiciones de venta.
Objeto: construcción de viviendas obreros municipales de Ñuñoa.

Plazo: Hasta 12 horas día 1º de junio

Antecedentes y detalles deben entregarse en Secretaría Municipal.

ENRIQUE VERGARA FLORES
Secretario Municipal

HOY 19 HRS.

COPPELIA

TEATRO MUNICIPAL

MINISTERIO DE OBRAS PUBLICAS

DIRECCION DE VIALIDAD

PROVINCIA DE MALLECO

LLAMASE A PROPUESTAS PUBLICAS

para el siguiente trabajo: "Construcción camino Angol-Collipulli-Bifurcación a Colonia Lolenco, con un presupuesto oficial ascendente a Eº 16.402,40.
Bases y demás antecedentes, a disposición de los interesados en la Secretaría de la Oficina Provincial de ANGOL.
Las propuestas se abrirán en la oficina del Ingeniero de la provincia, el día 25 de mayo de 1964, a las 11 horas.
Para contratistas inscritos en la especialidad de Movimiento de Tierra, en cualquier Categoría del Registro General y Primera Categoría del Registro de Obras Menores.

DIRECCION DE ARQUITECTURA

SOLICITANSE PROPUESTAS PUBLICAS

para la construcción del PABELLON "A" DE LOS SERVICIOS PUBLICOS DE NACIMIENTO.
Contratistas de Cuarta Categoría y superiores del Registro General de Contratistas en la especialidad "i" (Obras de Arquitectura).
Apertura propuestas, sala de despacho del Arquitecto de la Provincia de Bío-Bío y oficina del Arquitecto Jefe del Departamento Relacionador de esta Dirección, el día 19 de junio, a las 11 horas.
Antecedentes, en el Archivo Técnico de la Dirección.

SOLICITANSE PROPUESTAS PUBLICAS

para las TERMINACIONES DE LA SEGUNDA COMPAÑIA DE BOMBEROS DE SAN BERNARDO.
Podrán participar en ellas los Contratistas inscritos en el Registro General de Contratistas del Ministerio de Obras Públicas en la especialidad "i" (Obras de Arquitectura), en las Categorías Quinta y superiores, o en el Registro de Obras Menores de la Dirección.
Apertura de la propuesta, el día 8 de junio, a las 11 horas, en la oficina del Arquitecto Provincial de Santiago.
Bases y antecedentes, en la Oficina Provincial de Santiago.

DIRECCION DE PAVIMENTACION URBANA

SOLICITANSE PROPUESTAS PUBLICAS

para la ejecución de calzadas de hormigón de cemento vibrado y aceras de hormigón de cemento, en diversas calles de la comuna de CHILLAN, con un presupuesto oficial que asciende a la suma de Eº 59.525,30.
Apertura: Alcaldía de Chillán, el día viernes 5 de junio de 1964, a las 11 horas.
Categoría: cualquiera del Registro General de Contratistas.
Se entregarán los antecedentes desde el 22 de mayo al 27 del mismo mes, en la Oficina de Partes de esta Dirección, Moneda N.o 723, Santiago, o en la Delegación de Chillán.

DIRECCION DE OBRAS SANITARIAS

SECCION MATERIALES Y ADQUISICIONES

PROPUESTA PUBLICA N.o 79

Se solicitan propuestas públicas por el suministro de válvulas y piezas especiales de fierro fundido, destinadas al Agua Potable de VALPARAISO.
Bases y especificaciones pueden obtener los interesados en Morandé 71, 4.o piso, oficina N.o 428, Sección Materiales y Adquisiciones, de 10 a 12 horas.
La propuesta se efectuará el día 29 de mayo, a las 11 horas.

LLAMASE A PROPUESTAS PUBLICAS

para la ampliación del alcantarillado de ANTOFAGASTA-Población Oriente. Proyecto N.o 2257-A.
Se entregarán antecedentes los días 26 y 27 de mayo. Se abrirá la propuesta el día 8 de junio, a las 11.30 horas.
Presupuesto oficial: Eº 193.528,34.

INSTITUTO DE EXTENSION MUSICAL
DE LA UNIVERSIDAD DE CHILE

XIII TEMPORADA OFICIAL

ORQUESTA SINFONICA DE CHILE

DIRECTOR: VICTOR TEVAH

VIERNES 22 DE MAYO, A LAS 19 HORAS

TEATRO ASTOR

PROGRAMA:
BEETHOVEN: Ob. Leonora N.o 3.
BRAHMS: Concierto para violín.
Solista: STEFAN TERTZ.
COTAPOS: Tres Preludios.
STRAVINSKY: El Pájaro de Fuego.

PRECIOS:
PREFERENCIA ... ... Eº 5.—
PLATEA BAJA 4,50
ESTUDIANTES (Compañía 1264) ... ... 2.—

Entradas en venta en la boletería del teatro

LA VIDA EN HOLLYWOOD:

Lios en la TV norteamericana por entrega de premios, dos principales cadenas se niegan a transmitir el acto

Film de Richard Burton causa sensación en Estados Unidos.

(Especial para LA NACION, por MARINA CISTERNAS)

Han formado tamaño alboroto en Hollywood las poderosas compañías de televisión "ABC" y "CBS", con motivo de los próximos trofeos que ofrecen a los mejores espectáculos televisados y que llaman "Emmys", aduciendo como razones que tales premios, no corresponden a los méritos de los programas presentados implicando que existen consideraciones de diverso orden a la justicia o equidad que debería regir tales premios.

Como medida necesaria esas compañías no televisarán la Presentación de los "Emmys", hasta que no se corrijan ciertas irregularidades. Con lo cual los directores interesados en la presentación del programa más importante para la televisión, están desolados; las compañías cinematográficas han puesto "la barba en remojo".

También así lo ha hecho la prensa extranjera de Hollywood que otorga el "Golden Globe", o sea, el "globo terráqueo de oro", basándose en variadas circunstancias, muchas de ellas ajenas al mérito de artistas, productores o películas.

Bien puede ser que la enérgica actitud de esas grandes compañías televisoras sirva de ejemplo, y el año entrante se otorguen "Oscars", "Emmys", y "Golden Globe" a quienes mejor lo merecen.

EL "BECKET", DE RICHARD BURTON

Es sensacional. Observando imparcialmente al actor inglés, Richard Burton, se tiene que llegar a la conclusión que es uno de los mejores que tiene el teatro-cine de habla inglesa. La hermosura de su voz, que es vibrante, viril y llena de esas tonalidades que hacen grandes a los cantantes; su presencia y consumado arte dramático que excluye todo énfasis tan amado del teatro español, transforma una representación en algo extraordinario. "Becket", es la sensación actual en Estados Unidos.

"Imagen de Shakespeare" presentan actores del ITUCH en Esc. de Geología

En la Escuela de Geología se presenta la conferencia "Imagen de Shakespeare a través de sus obras", a las 12 horas, por un selecto grupo de actores del ITUCH. Esta conferencia es ilustrada con escenas de las más importantes piezas shakespeareanas.

"UN DIA EN LA PLAYA"

"Un día en la playa", comedia juvenil en traje de baño, le estrenan a Enrique Gajardo V., en Concepción. Será dirigida por Alberto Rivera, actor del TUC.

CONCURSO DE OBRAS

Los autores teatrales chilenos que deseen participar en el décimo noveno concurso de obras teatrales del ITUCH han de entregar sus originales en Londres 81. Tienen plazo hasta el próximo 30 de mayo.

"Quo Vadis" se repone hoy

La colosal QUO VADIS, la película que narra la historia de amor y fe, de valor y espanto en los tiempos de Nerón, es un espectáculo de esplendor incomparable. Aparecen en esta producción de los Estudios Metro-Goldwyn-Mayer como primeras figuras Robert Taylor, en el papel del guerrero romano; Deborah Kerr, como la esclava cristiana; Peter Ustinov, encarnando al emperador Nerón; Leo Genn, como Petronio, árbiter de la elegancia en la Corte romana; Buddy Baer, en el papel de Urso, y muchos miles de figurantes.

Esta grandiosa película vuelve ahora a exhibirse, en copia nueva, y con censura para mayores de 15 años, en los teatros Metro, Continental y California, a partir de hoy miércoles.

PETER USTINOV, el celebrado actor inglés, en el papel del emperador Nerón, en la película QUO VADIS.

ORQUESTA FILARMONICA DE CHILE

DIRIGIDA POR EL MAESTRO JUAN MATTEUCCI CON LA TOTALIDAD DE SUS INTEGRANTES. MAÑANA GLORIOSO JUEVES 21, EN UNICO FESTIVAL, A LAS 6.40 DE LA TARDE EN EL TEATRO CAUPOLICAN

MAÑANA, en única función 6.40 de la tarde en el "CAUPOLICAN" la audición radial CLUB AMIGOS DE LA ORQUESTA FILARMONICA DE CHILE, celebrará su quinto aniversario. Los aniversarios anteriores se realizaron en el Municipal. Ahora, mañana, en el Caupolicán, ampliando la difusión de la música selecta.

MAÑANA, cooperando a la jerarquía del gran espectáculo actuarán: FAMILIA INIESTA CORMA, concertistas en piano y violín; BALLET DE ARTE MODERNO, dirigido por Octavio Cintolesi con su estrella Irena Milovan, y los COROS POLIFONICOS del Intituto Pedagógico, Universidad de Chile, Escuela de Economía, Ministerio de Obras Públicas, Línea Aérea Nacional, "SAN LUIS, de Rengo; y Conjunto Folklórico "Lonquimay". Adquiera hoy su boleto numerado en el Caupolican. Evítese reventas.

BOITE N&D night and day
AGUSTINAS 1022-FONO 69570-SUBTERRANEO
TODOS LOS DIAS 2 SHOWS 1.30 y 3.30
Elizabeth (Strip-Tease)
MARIA de los ANGELES y los CAMPEROS
TRIO MARAVILLA
MAESTRAS DE CEREMONIA BELEN ALLASIO Y JENNIE
RICHARD ROBERSON La voz de Oro del Misisipi
NINA CONTI
Monica Sanders
Conjunto Danilo Mora
Cuarteto Night and Day
LOS HITS
NO SE COBRA COVER

GUITARRAS ESPAÑOLAS
Grandes descuentos profesores y profesionales
Garantía 5 años
CASA CALVETTY.
SAN DIEGO 611

ANTEOJOS
RODOLFO HAMMERSLEY
AGUSTINAS 1080 ESQ. BANDERA
TEL: 88075 - CASILLA 3898

HOY DIA
Miércoles
DIA DE USAR DOLLY PEN

Escorial
EL LUGAR QUE TODOS DESEAN LLEGAR
ALMUERCE EN ESCORIAL
con un menú muy especial: Eº 3,40. Gran variedad de Platos típicos deliciosos.
NOCHES DE ESCORIAL
de máximo prestigio y distinción. Celebre sus grandes Acontecimientos festejando sus amistades en ESCORIAL.
Shows de gran Jerarquía y excelente Orquesta para Bailar. En las horas de Boite los precios no tienen recargo.
Escorial
SIEMPRE IMPONIENDO SU CALIDAD
MORANDE 19 - FONO 64297

RADIOTEATROS EN SU EMISORA POPULAR
RADIO MAGALLANES
C. B. 146.
"EL HUASO BANDERAS"
Sensacional radioteatro de aventuras
"EL HUASO BANDERAS"
Chilenísimo personaje interpretado por Andrés Rojas Murphy y los mejores artistas nacionales
Libretos: Diego Muñoz
"EL HUASO BANDERAS"
en
C. B. 146
Radio Magallanes
De lunes a viernes, a las 18.30 horas.

HOY
PLAZA-KING
2-7-9-10.15 P.M. 3.15 - 7 y 10 P.M.
Kirk DOUGLAS
Anthony QUINN
Rossana PODESTA
Silvana MANGANO
ULISES
LA INMORTAL EPOPEYA DE HOMERO LLEVADA AL CINE CON ASOMBROSO REALISMO!!!
MAYORES Y MENORES
CinemaScope TECHNICOLOR

METRO
2.30, 6.30 y 10.15 PM.
HOY
CONTINENTAL
¡COPIA NUEVA!
ROTATIVA DESDE LAS 2 PM.
CALIFORNIA
3.— 6.30 y 10.— P. M.
LA COLOSAL
QUO VADIS
mayores de 15 años
EN COLOR POR TECHNICOLOR
Una Película M-G-M
CON ROBERT TAYLOR · DEBORAH KERR
LEO GENN · PETER USTINOV
Metro Goldwyn Mayer

HOY
REX
3-7 Y 10 P.M.
BURT LANCASTER
KIRK DOUGLAS
FREDRIC MARCH
AVA GARDNER
SIETE DIAS DE TERRIBLE TENSION Y EMOCIONES...
Sensacional 3ª SEMANA DE EXITO
SIETE DIAS DE MAYO
SEVEN DAYS IN MAY
EDMOND O'BRIEN MARTIN BALSAM
Dirigida por JOHN FRANKENHEIMER
MAYORES Y MENORES

Filarmónica
ILUSTRE MUNICIPALIDAD DE SANTIAGO
ORQUESTA FILARMONICA DE CHILE
PRESENTAN SU
X TEMPORADA OFICIAL DE CONCIERTOS
(DOCE CONCIERTOS)
28 MAYO AL 13 AGOSTO
JUEVES 19 HORAS
DIRECTORES:
JUAN MATTEUCCI
ALCEO GALLIERA, Italia.
JOHN VINCENT, USA.
JULIO MALAVAL, Argentina.
SOLISTAS:
WITOLD MALCUZYNSKI pianista (polaco).
Zvi Zeitlin, Violinista israelí
Pedro Cocchiararo, Ooeista argentino.
Enrique Iniesta, Violinista
Elias Friedenzohn, Violinista
Stefan Tertz, Violinista
Hans Loewe, Cellista
Luis López, Guitarrista
MARCELO GAETE (recitante).
CORO FILARMONICO MUNICIPAL
Director: Waldo Aránguiz
Y LA PRESENTACION EXCLUSIVA DE LA
MISA EN SI MENOR DE JUAN SEBASTIAN BACH
POR EL CORO DE ROBERT SHAW — ABONO ABIERTO EN BOLETERIA
Precios: Sillón de orquesta ... ... Eº 48.—
Platea baja ... ... 43.—
Palco de primera ... ... 37.—
Palco de segunda ... ... 35.—
Balcón ... ... 27.—
Anfiteatro, preferencia 21,50
Anfiteatro general ... ... 13.—
TEATRO MUNICIPAL
INFORMAMOS A LAS PERSONAS QUE NOS HAN SOLICITADO LA ADQUISICION DEL ABONO CON FACILIDADES DE PAGO, QUE ESTE SE PUEDE SUSCRIBIR EN LAS OFICINAS DE LA ORQUESTA FILARMONICA DE CHILE, SAN ANTONIO 418, OFICINA 906.
CIERRE DEL ABONO: SABADO 23 DE MAYO

BOITE RESTAURANT BODEGON FUENTE DE SODA BAR
PRESENTA ERPECTACULOS DE CATEGORIA INTERNACIONAL
SHOW DE LAS 12.30 HORAS
Artistas de Radio - Cine y TV
ISABEL ADAM'S, Radio Minería y Sello Odeón — DIXIELAND, Canal 13 TV — MARIA DE LOS ANGELES Y LOS CAMPEROS, Radio Minería - RCA Víctor — MOIRA SMITH, Canal 4 TV Lima (Perú) — XENIA ROCCA — ZAFRA DA RIO.
SHOW DE LAS 2.30 A.M.
¡¡...STRIP TEASE...!!
CON LAS MUJERES MAS LINDAS DE CHILE: PAMELA DOUGLAS — GABY LIZ — XENIA ROCCA — ZAFRA DA RIO — PEPITA — RAQUEL NARU.
MANON PINZON
COMBINADO E 3ª NO SE COBRA COVER CHARGE
ORQUESTAS: LOS CARIBES Y MANHATTAN
ABIERTO DOMINGOS Y FESTIVOS CON 20% DE DESCUENTO EN LOS PRECIOS HABITUALES

Un Abismo Separa a Blancos y Negros en Sudáfrica

DELEGADO CHILENO ANTE LA NU, CARLOS MARTINEZ SOTOMAYOR, ANALIZO LOS PROBLEMAS PROVOCADOS POR EL "APARTHEID".

NACIONES UNIDAS, 19 (UPI). El representante de Chile, Embajador Carlos Martínez Sotomayor, dijo esta tarde que en el territorio de Africa Sudoccidental, bajo mandato de la Unión Sudafricana "hay un abismo entre el tratamiento excepcional que se da a la minoría y el que recibe la mayoría autóctona".

Dijo refiriéndose a ese "abismo" en la situación racial que "todo este escenario de pauperismo está siempre presidido por la política del "apartheid."

"La escuela y el hospital —señaló—, el vestido y la habitación, han sido y son discriminados, en abierta contravención a los principios humanitarios más elementales, a la Declaración de los Derechos Humanos y a la Carta de las Naciones Unidas."

Martínez Sotomayor habló en la reunión efectuada esta tarde por el Comité Especial encargado de examinar la situación con respecto a la aplicación de la declaración sobre la concesión de independencia a los países y pueblos coloniales.

El representante de Chile se refirió al informe aceptado por el gobierno de la Unión Sudáfrica y dijo que la mejor síntesis de lo que ocurría en el Africa Sudoccidental, ha sido presentada en el estudio hecho por la Secretaría de la ONU sobre la cuestión.

Esa síntesis, según Martínez Sotomayor, subraya estos tres puntos:

La implantación y legalización de la discriminación racial como rasgo permanente de los asuntos sociales, económicos y políticos del territorio del Africa Sudoccidental.

La desmembración del territorio mediante la creación de Estados insignificantes o ficticios (en lugar de un país, independiente y viable), en los que los habitantes vivirían como obreros migrantes.

Gracias a la siembra y envenenamiento de diferencias y animosidades entre las tribus, la aparición de condiciones que harían imposible el progreso del territorio como unidad y que serían la causa de interminables guerras tribales, antes que ese territorio llegara a alcanzar la independencia."

Fuerte oposición a la visita que hará Khrushchev a Noruega

Intentaron volar parte del hotel de Oslo, donde vivirá dentro de un mes.

OSLO, 19 (UPI) — (Por Michael Saars) — Un hombre que llevaba un perro trató de hacer estallar una bomba de fabricación casera en el edificio donde se alojará el Primer Ministro soviético, Nikita Khrushchev, en su visita del mes entrante, según informó la policía.

El sujeto, a quien no fue posible identificar, y su perro, escaparon a favor de la obscuridad, cuando un sereno lo descubrió colocando la carga explosiva cerca de una pared en Bygdoey Konsgaard, una de las residencias de verano del Rey Olav.

Señaló la policía, que la carga pesaba alrededor de dos kilogramos. Las autoridades han pedido ayuda al público para dar con el hombre, que realizó su intentona poco antes de las tres de la mañana.

Khrushchev visitará a Noruega del 29 de junio al 4 de julio. La intentona frustrada contra su residencia futura es interpretada por los observadores políticos como parte de una campaña para agitar la opinión pública contra la visita del gobernante soviético.

En 1959, Khrushchev dejó sin efecto una proyectada visita a Escandinavia, debido a la presunta "atmósfera hostil" que prevalecía en estos países.

Los periódicos observadores han publicado docenas de cartas de lectores que protestan contra la proyectada visita oficial del "opresor de Hungría y las repúblicas del Báltico".

"Morgenbladet", diario conservador independiente de Oslo, publica hoy una carta de H. O. Lund, ciudadano de Oslo, previniendo que si no cambia de plan, Khrushchev correrá un riesgo mayor que el del Presidente Kennedy.

La oposición a la visita de Khrushchev sigue dos corrientes principales.

Una considera la visita como asunto exclusivamente oficial, con el cual nada tiene que ver la población. Este punto de vista ha sido enunciado en varios diarios, en cartas firmadas por ciudadanos tan prominentes como el poeta laureado Arnulf Oeverland.

La otra, de tendencia más extremista, está representada por "acción de la juventud noruega contra la visita de Khrushchev", que tiene dicho que es su propósito organizar manifestaciones de protesta durante la visita del gobernante soviético.

PROTESTA SOVIETICA CONTRA LA POLITICA DE EE. UU. EN VIETNAM

Fue hecha ante el Consejo de Seguridad.

NACIONES UNIDAS, 19 (UPI). Por Bruce W. Munn.— La Unión Soviética exigió hoy el fin de las actividades de Estados Unidos en Viet Nam y en el resto de Asia sudoriental; la condenación de Washington por "agresión" a Camboya y una nueva reunión de las potencias participantes en la conferencia de 1954, en Ginebra, para garantizar el desarrollo independiente y "normalización" de la región entera.

El Embajador soviético, Nikolai T. Fedorenko, manifestó al Consejo de Seguridad que Estados Unidos tiene 16.000 soldados en Viet Nam y gasta un millón y medio de dólares diarios en una "cruenta guerra", para la cual el Presidente Lyndon B. Johnson ha pedido otros 125 millones de dólares en momentos en que las Naciones Unidas "debieran estar condenando a la agresiva acción norteamericana".

Replicó el Embajador de Estados Unidos, Charles W. Yost, que la Unión Soviética sabe bien "que la única razón por la que Estados Unidos está suministrando ayuda militar y técnica en gran escala al Gobierno de la República de Viet Nam, a requerimiento de ese Gobierno, es que Viet Nam del Sur está sometido a un asalto armado comunista en gran escala, organizado, dirigido, apoyado y abastecido desde fuera de Viet Nam, asalto que se encamina a subvertir la independencia de la República de Viet Nam y a privar a su pueblo del derecho a vivir bajo el sistema social que prefiere".

El Consejo se reunió para debatir un cargo de agresión formulado a Viet Nam y Estados Unidos. El Embajador de Camboya, Voeunsai Sonn, denunció que la semana pasada una patrulla blindada vietnamesa atravesó dos veces la frontera de su país, acompañada por oficiales norteamericanos, y atacó dos aldeas fronterizas, matando a siete personas.

Austeridad en Fiestas Patrias de Argentina

BUENOS AIRES, 19. (UPI).— El próximo lunes 25, no habrá función de gala ni desfile militar durante la celebración del 154º aniversario de la Revolución de Mayo. No se dio información oficial sobre los motivos de esta decisión, pero se cree que ellos están fundados en razones de economía.

Ese día, a las 8.30 A. M., el Intendente Municipal, Francisco Rabanal, izará la bandera nacional en la Plaza de Mayo, en tanto que el Presidente Arturo Illia lo hará en la residencia de Olivos, tras lo cual saludará a los oficiales del regimiento que tiene a su cargo la custodia presidencial.

Posteriormente, el Primer Magistrado se trasladará a la Casa de Gobierno, donde recibirá, a las 10, el saludo de los Ministros y Secretarios del Poder Ejecutivo, autoridades civiles y militares, y miembros del Cuerpo Diplomático extranjero.

Las 11.30, el doctor Illia se dirigirá, a pie, hasta la Catedral Metropolitana, para asistir al tedéum que oficiará el Cardenal Primado de la Argentina, Monseñor Antonio Caggiano.

Nuevo y violento ataque lanza Khrushchev contra el Occidente

PORT SAID, (R.A.U.) 19 (UPI).— El Primer Ministro soviético, Nikita Khrushchev, atacó hoy la introducción en el Mediterráneo de los submarinos "Polaris", de Estados Unidos, alegando que ponen en peligro la seguridad de esa zona vital.

Al mismo tiempo acusó a Occidente de desarrollar una "diplomacia de portaviones". El gobernante soviético habló ante millares de entusiastas egipcios. Su discurso constituyó el más energico ataque a Occidente desde que comenzó su visita a la República Arabe Unida, once días atrás.

Khrushchev fustigó asimismo a Israel, calificándolo de "agente del imperialismo", y expresó que en opinión de la Unión Soviética, debe encontrarse "una solución razonable y justa a la cuestión de Palestina". El ataque al Estado judío se produce a continuación de versiones publicadas de que Moscú pudiera estar preparando el reconocimiento de Israel.

Sostuvo el orador que la Alianza Occidental desarrolla una "diplomacia de portaviones encaminadas a defender sistemas y gastados en Asia, Medio Oriente y Africa. "Los imperialistas —dijo— quieren cercar portaviones y buques de guerra para atacar al movimiento de liberación nacional en esta región. Utilizan portaviones y buques de guerra como centros de presión, control de la neutralidad y de la neutralización".

Khrushchev habló en la Plaza de los Obeliscos, en un mitin para recordar a los muertos de la invasión de Suez de 1956. Junto a él estaban Nasser y el Presidente de Iraq, Abdul Salem Aref.

ESTA RODEADO BANDOLERO COLOMBIANO

BOGOTA, 19 (UPI).— Tropas regulares del Ejército están cumpliendo una operación militar en la región meridional de Tolima, provincia central del país, con el objeto de reducir al grupo de bandoleros que dirige Manuel Marulanda, alias "Tirofijo", quien se ha hecho fuerte en Marquetalia, zona semiselvática situada en las estribaciones de la cordillera central del país.

"Tirofijo" es prácticamente el último de los jefes bandoleros organizados que sigue sembrando el terror. Los otros, entre ellos Tarzán, Chispas, Sangrenegra y Desquite, fueron dados de baja recientemente por el Ejército.

"Tirofijo", que comanda entre cien y doscientos hombres armados, según se afirma, cuenta con la simpatía de los grupos izquierdistas y comunistas del país. Se dice, además, que el bandido es decididamente partidario del castrismo.

Los periódicos denunciaron hoy el descubrimiento de un contrabando de armas, embaladas en televisores, las cuales estaban destinadas aparentemente a abastecer a la banda de "Tirofijo". Esas armas, según dirigentes de los exilados cubanos residentes en Bogotá fueron enviadas por el Gobierno de Cuba.

La investigación en torno al contrabando de armas está siendo adelantada por el Gobierno, pero hasta el momento no ha indicado oficialmente los nombres de las personas implicadas en ese tráfico.

SIN VARIACION SIGUE HUELGA DE 34 MIL MINEROS EN ESPAÑA

MADRID, 19. (UPI).— El Gobierno español dio a conocer hoy parte de su aguardada reglamentación obrera para la industria del carbón, pero el nuevo régimen no regirá en la región de Asturias, donde están en huelga 34 mil trabajadores.

El nuevo sistema, que será completado con normas que se darán a la publicidad mañana, se promulgó en vísperas del primer aniversario de una huelga que paralizó las minas del norte de España.

Sin embargo, un vocero del Ministerio del Trabajo, después de informar que la reglamentación regirá toda la industria minera del carbón, aclaró que "no entrará en vigencia inmediatamente en Asturias, pues la situación allí no es normal."

El movimiento de protesta de los mineros asturianos obedece, al perecer, al deseo de contar con sindicatos libres, que están prohibidos en España, pero el reglamento anunciado hoy no encara dos de los principales problemas de la industria hullera, la creciente mengua de las ventajas logradas por las empresas mineras y la agitación reinante en favor de los sindicatos libres.

Las disposiciones conocidas hoy permiten que los mineros obtengan mejores salarios, además de un mayor número de feriados y un período más extenso de vacaciones, pero se ignora si allanarán la vía para que los huelguistas retornen al trabajo.

Informantes gubernamentales habían expresado recientemente, en conversaciones privadas, sobre la posible solución del conflicto en Asturias, que hasta el momento no ha registrado actos de violencia ni arrestos, pero todavía no hay indicios de que se hayan iniciado negociaciones entre las empresas y los huelguistas.

Los mineros se niegan a presentar sus reclamaciones por medio de los sindicatos oficiales, los únicos autorizados en este país, y ello contribuye a impedir los contactos entre las partes.

Entretanto, informaciones recibidas hoy de Santander dicen que las huelgas paralizaron ayer y hoy las actividades en establecimientos metalúrgicos vecinos a esa ciudad. Los despachos, sin embargo, no contienen datos sobre el número de trabajadores parados.

In Memoriam.-

Con motivo de haberse cumplido el día 19 del presente el primer aniversario del sensible fallecimiento de mi querido e inolvidable esposo, señor

LUIS ARTURO LOYOLA URRUTIA
(Q.E.P.D.)

Se oficiará una misa por el eterno descanso de su alma noble y generosa, mañana jueves 21, a las 9 horas, en la Parroquia de Dolores, Carrascal Nº 4565. Ruego a quienes fueron sus amigos y familiares, acompañarme en este acto religioso. Servicio que agradeceré eternamente.

Su esposa

In Memoriam.-

Sra. **MARTA LASSEUBER Vda. DE UGARTE**

Hace justamente un año la vimos irse para siempre; aún tenemos en nuestros corazones grabados sus ejemplos de bondad, cariño y amor.

Hoy, a las 10 horas, se oficiará una misa por el eterno descanso de su alma, en la Iglesia Los Carmelitos.

La Familia

DEFUNCIONES.—

Ha dejado de existir nuestra querida hermana, cuñada, tía y abuelita, señora

MARIA SEPULVEDA JONES

Sus funerales se efectuarán mañana jueves en el Cementerio General, partiendo el cortejo después de una misa que se oficiará a las 10.30 horas, en la Iglesia San Francisco.

La familia.

Ha dejado de existir nuestra querida esposa, madre, suegra y abuelita, señora

ENCARNACION VALLES DE MASFERRER

Sus funerales se efectuarán hoy a las 16 horas, en el Cementerio General, partiendo el cortejo desde su casa habitación, Avenida Los Cerrillos N.o 83.

La familia.

Ha dejado de existir nuestra querida esposa y deudo, señora

LAURA DEL VALLE CHAVEZ
(Q. E. P. D.)

Sus funerales se efectuarán hoy en el Cementerio General, partiendo el cortejo después de una misa que se oficiará a las 16 horas, por el eterno descanso de su alma, en la Parroquia de Nuestra Señora del Perpetuo Socorro, Blanco Encalada 2950.

Avelio Donoso Torrez y familia Garay.

Ha dejado de existir nuestra querida madre, y tía, señora

MARIA YAKSIC vda. de RONCHETTI
(Q. E. P. D.)

Sus funerales se efectuarán hoy en el Cementerio Católico, partiendo el cortejo desde su casa habitación, calle Castillo 2701, (Libertad pasado Mapocho), a las 9.30 horas.

Se oficiará una misa por el eterno descanso de su alma en la Capilla de dicho Cementerio, a las 16 horas.

La familia.

DEFUNCIONES—

Ha fallecido nuestro querido padre, suegro y abuelito, don

LUIS ARANEDA CACERES
(Q. E. P. D.)

Sus restos serán sepultados hoy en el Cementerio de Tunca Arriba. El cortejo saldrá a las 7 horas, desde la calle Tucumán N.o 2051, (Quinta Normal).

La familia.

Ha dejado de existir nuestro querido padre, señor

VICTOR MANUEL REYES VERGARA
(Q. E. P. D.)

Sus funerales se efectuarán hoy en el Cementerio General. El cortejo partirá desde su casa habitación, Pidias 796 (por Peñalolén, 5 cuadras más arriba), a las 16.30 horas.

La familia.

El personal de Empleados de la firma "Benedicto Aguado & Cía. S. A. C. I.", tiene el sentimiento de comunicar el fallecimiento de doña

ADRIANA LONGUEIRA DE AGUADO

Sus funerales se efectuarán hoy en el Cementerio General, después de una misa que se oficiará a las 11 horas, en la Parroquia de Jesús Nazareno, Manuel Montt 797.

El personal.

Tenemos el sentimiento de comunicar el fallecimiento de nuestra querida esposa, madre, abuelita y suegra, señora

ADRIANA LONGUEIRA DE AGUADO

Sus funerales se efectuarán en el Cementerio General, hoy después de una misa que se oficiará a las 11 horas, en la Parroquia de Jesús Nazareno, Manuel Montt 797.

La familia.

Ha dejado de existir nuestra querida madre, suegra y abuelita, señora

EMA CASTRO vda. de ASPILLAGA

Sus restos están siendo velados en la Capilla del Cementerio General, donde se celebrará una misa, por el eterno descanso de su alma, a las 16 horas, siendo sepultada posteriormente.

Ema Aspillaga de Narbona y familia.

Ha dejado de existir nuestro querido esposo, hermano y tío, señor

JOSE GAETE BUSTAMANTE

Sus funerales se efectuarán hoy en el Cementerio General. El cortejo partirá desde la Iglesia, Santa Teresita, a las 11 horas.

Su esposa, hermanos y sobrino.

Ha dejado de existir nuestro querido esposo, padre y hermano, señor

LUIS HUMBERTO DIAZ RAMOS

Sus restos son velados en la Capilla del Cementerio Católico, desde donde partirá el cortejo hoy a las 16 horas.

La familia.

Tenemos el sentimiento de comunicar el fallecimiento de nuestra querida nuera y cuñada, señora

ADRIANA LONGUEIRA DE AGUADO

Sus funerales se efectuarán hoy en el Cemetnerio General, después de una misa que se oficiará en la Parroquia de Jesús Nazareno, Manuel Montt 797, a las 11 horas.

Francisco Aguado y familia.

Después de una larga y penosa enfermedad, ha dejado de existir nuestro querido hijo y hermano,

JOSE HIPOLITO ROJAS TOBAR
(Q. E. P. D.)

Sus funerales se efectuarán hoy miércoles 20, en el Cementerio Católico, partiendo el cortejo desde su casa habitación, Erasmo Escala N.o 9022, a las 15 horas.

Sus padres y hermanos.

IN MEMORIAM.—

Con motivo de cumplirse mañana 21 de mayo, el primer aniversario del fallecimiento de nuestra querida deudo, señora

ELENA MALDONADO vda. de CARRASCO

Se oficiará una misa en memoria de su alma, a las 9 horas, en la Parroquia del Cementerio Católico. Se invita a todos los que fueron sus amigos.

La familia.

EXPRESION DE GRACIAS.—

Agradecemos a todas las personas que nos acompañaron a los funerales o que en una u otra forma nos manifestaron sus condolencias al fallecimiento de nuestro querido esposo, padre y suegro, don

RENE BAEZA REBOLLEDO
(Q. E. P. D.)

Efectuado el martes 19 de mayo de 1964, en el Cementerio General.

Su esposa e hijos.

En el misterio asesinato de marino noruego

HONOLULU, 19 (UPI).— (Por Charles Bernard).— El misterio y la confusión se acentuaron hoy en torno al asesinato del capitán de un carguero brasileño, consumado en el camarote de éste y con el buque en alta mar.

Alf Olsen, primer piloto y capitán interino de la nave, el carguero Pomona, puso bajo detención al camarero principal en relación con la muerte del capitán Natvic, noruego de 51 años, que fue ultimado a hachazos. Un hacha ensangrentada fue hallada cerca del cadáver.

Pero Olsen añadió no estar seguro de que el camarero, también noruego, sea el asesino. Dijo que éste admitió haber estado bebiendo con Natvig poco antes del asesinato, consumado el viernes último.

Los funcionarios aduaneros encontraron una camisa manchada con sangre en el camarote del camarero, y la entregaron a la policía de Honolulú, para que haga análisis de laboratorio. El camarero dijo que su camisa estaba manchada de sangre, porque se había caído y lastimado hace varias semanas.

Todavía sin resolver está la cuestión de quién está a cargo del misterioso caso. El Servicio de Guardacostas y la Oficina Federal de Investigaciones indicaron que no iniciarán nuevas investigaciones, puesto que el crimen se consumó en alta mar fuera de la jurisdicción de Estados Unidos.

La policía de Honolulú realizó una investigación preliminar a requerimiento del Cónsul de Noruega en esta ciudad. Interrogó al camarero y a los otros 24 tripulantes del Pomona, que tiene matrícula en Liberia.

PROHIBIDO "PIROPEAR" EN ROMA

ROMA 19 —(UPI)— La batalla de la policía contra los don Juanes de acera, y otras "pestes" que azotan al turismo en Italia, permitió ya la detención de cinco carteristas, dos vendedores de recuerdos que no tenían la respectiva licencia, dos maleteros de hoteles y diez 'Romeos' enamorados de cuanta dama pasa.

Uno de los galanes es un francés, a quién se detuvo junto con dos italianos por molestar a tres señoritas suizas en la pintoresca "Piazza del Popolo".

Otros siete italianos fueron instalados en los calabozos por mostrarse demasiado fervientes en la elegante Vía Veneto y en la comercial Vía Tritonem.

No se sabe si las turistas se quejaron por los piropos pero sí que la acción policial se produjo como consecuencia de varias quejas.

La Asociación de Damas Estadounidenses de Roma, salió hace poco en defensa de los piropeadores, diciendo que "su actitud galante es parte del espíritu de Roma".

Una romana comentó simplemente: "Cómo se vé que entienden dos palabras de cada cinco en italiano".

J. WALTER THOMPSON CHILENA S. A. C.

Citase a Junta General Ordinaria para el día 30 de mayo, a las 15 horas, en sus oficinas, Matías Cousiño N.o 64, 5.o piso, con el objeto de someter a la aprobación de los Accionistas la Memoria y Balance de la Sociedad y elegir directores e inspectores de cuentas. El Registro de Accionistas permanecerá cerrado desde el 27 hasta el 30 de mayo.

Santiago, 18 de mayo de 1964.—

EL PRESIDENTE

CHIPRIOTAS GRIEGOS HABRIAN MUERTO A 57 REHENES TURCOS

NICOSIA, 19. (UPI).— (Por Ray J. Moloney).— El Presidente Arzobispo Makarios informó a las Naciones Unidas que de los 74 chipriotas turcos tomados como rehenes por los irregulares, chipriotas griegos, sólo ha podido determinar la suerte de 17. Se teme que muchos de los rehenes hayan sido ultimados.

Los observadores políticos informados manifestaron que la noticia es una admisión implícita del gobernante chipriota de que no está en condiciones de controlar a los elementos extremistas de la isla. El Gobierno de Makarios ha afirmado siempre que tiene el control sobre todos los chipriotas griegos.

Las Naciones Unidas han dado plazo a Makarios hasta el miércoles para que presente a los rehenes en cuestión, cuatro de los cuales fueron tomados como represalia por el incidente en Famagusta, en que dos oficiales del Ejército griego fueron ultimados.

Los 17 rehenes fueron soltados esta noche. Todos ellos habían sido tomados antes del incidente de Famagusta. No hay indicio claro sobre lo que harán las Naciones Unidas si los rehenes no son todos liberados dentro del plazo fijado. El ecuatoriano Galo Plaza, representante político especial del Secretario General de la NU, Thant, parte mañana a Nueva York, para informar sobre la situación.

La admisión de Makarios sobre los rehenes ha llevado la crisis a una nueva y peligrosa fase. Las dificultades se acrecentaron con la indicación de las Naciones Unidas, de que está en estudio todo el aspecto legal del Gobierno de Makarios.

DIEZ HERIDOS EN CHOQUE ENTRE OBREROS Y POLICIAS PERUANOS

LIMA, 19. — (UPI).— En una acción sin precedentes, más de dos mil policías hicieron desalojar a 18 fábricas que habían sido ocupadas simultáneamente por 15.000 obreros de la industria metalúrgica, en apoyo a un pliego de demandas salariales pendiente de solución por las autoridades del Ministerio de Trabajo.

Como resultado de las refriegas que se produjeron en algunas de las fábricas ocupadas, hubo diez heridos, incluso cuatro policías, y 70 obreros detenidos, quienes serán puestos a disposición de las autoridades judiciales.

La Federación de Trabajadores metalúrgicos, manejada por dirigentes calificados de comunistas, dice en un comunicado que la ocupación de las fábricas ha sido un movimiento espontáneo de los obreros ante la postergación indefinida de sus reclamaciones.

Entretanto, los empleados bancarios, que a reganadientes se han visto presionados a aceptar el horario de trabajo señalado por las autoridades respectivas, acordaron un paro general por tiempo indefinido a partir del lunes 25, si para esa fecha no han sido repuestos en sus cargos nueve empleados despedidos, incluso un dirigente sindical.

Menos del 50 o|o ha producido "Cleopatra"

NUEVA YORK, 19 (UPI) — La 20th Century Fox, informó hoy que "Cleopatra" la película más dispendiosa de la historia, sólo ha permitido recuperar hasta el momento alrededor del 43 por ciento de los 44 millones que costó, once meses después de su estreno.

Seymour Poe, vicepresidente ejecutivo de la empresa, declaró en la asamblea anual de acción que los ingresos brutos de "Cleopatra" ascienden a 35.149.000 dólares, lo que constituye "un enorme éxito", pero que las recaudaciones netas llegan a 19.149.000 dólares.

Poe, predijo también que a mediados de 1966 los ingresos que habrá obtenido "Cleopatra" llegarán a 55 millones de dólares, con una utilidad de 11 millones para la empresa que hace dos años estaba al borde de la bancarrota.

La diversificación es la clave del desarrollo latinoamericano

Afirmó el Secretario de Comercio de EE. UU.

WASHINGTON, 19 (UPI).— El Secretario de Comercio, Luther Hodges, declaró hoy que la clave para el desarrollo económico de América Latina no está en la expansión de su producción actual, sino en la diversificación.

"El comerciante latinoamericano —dijo el Secretario en una entrevista— no se preocupa lo suficiente por la diversificación, por las nuevas ideas o los nuevos productos."

Hodges regresó hace poco de una jira por las cinco naciones del Mercado Común de América Central, así como de Colombia y Venezuela. Los Estados miembros del Mercado Común son Costa Rica, El Salvador, Guatemala, Honduras y Nicaragua.

"Conversé allí con muchos comerciantes, que me dijeron que si Estados Unidos mantuviera los precios del café, del azúcar y del petróleo a un nivel suficientemente elevado, ellos estarían muy bien", manifestó Hodges, para añadir que se rió interiormente de esta actitud.

"Les pregunté qué pasaría cuando sus naciones vieran agotado el petróleo, o cuando sus cosechas fracasaran consecutivamente durante un período de años", añadió el Secretario, para subrayar: "En cualquier caso, nosotros no podemos controlar los precios que ellos reciben. Todo lo que podemos hacer es tomar medidas para estabilizarlos".

TRATAMIENTO PSIQUIATRICO PARA J. RUBY

DALLAS, 19.— (UPI).— (Por Preston Mcgraw).— El juez Joe B. Brown, reveló hoy que Jack Ruby, condenado a morir en la silla eléctrica por el asesinato de Lee Harvey Oswald, está recibiendo tratamiento psiquiátrico en su celda de máxima seguridad e indico que próximamente se celebrará una audiencia especial para determinar si está insano.

"Tengo entendido que lo están tratando en la cárcel ahora mismo —dijo Brown—, creo que le dan "píldoras de felicidad" (tranquilizantes) o algo... todo indica, hasta ahora, la celebración de una audiencia de insania".

Trascendió también que el doctor Robert Stubblefield, el cuarto perito psiquiatra designado en las actuaciones judiciales, informó a Brown que Ruby, condenado por la muerte del presunto asesino del Presidente John F. Kennedy, sufre una afección mental que debe ceder ante un tratamiento adecuado.

El agente Fiscal, declaró a su vez, que no se opone al tratamiento psiquiátrico de Ruby en la cárcel y agregó que aún cuando no comprende totalmente el informe de Stubblefield, le pareció entender que el reo sufre períodos de depresión no inusitados en personas que esperan su ejecución.

Tenis extranjero:

Soriano pasó a la segunda rueda del T. de Roland Garros

■ PARIS, 19. (UPI).— Ronald Barnes, el fuerte representante de Brasil, encabezó hoy el reducido contingente de tenistas latinoamericanos que superó la primera rueda del tradicional torneo internacional de Francia, iniciado en los courts de Roland Garros.

Aunque el torneo francés integra el grupo de los "cuatro grandes", junto con los de Austria, Wimbledon (Inglaterra) y Forest Hills (Estados Unidos), este año no se cuenta con una fuerte representación norteamericana, de manera que las competencias masculina y femenina parecen a disposición de los tenistas australianos encabezados por Roy Emerson y Margaret Smith.

Barnes se impuso hoy por ausencia de su rival, Rober Taylor, y aparece entre los candidatos de llegar a las fases finales de la competencia masculina. Le acompañó a la segunda rueda el argentino Eduardo Soriano, que debió luchar duramente para batir al norteamericano Roger Werkman, por 6|3, 1|6, 6|3 y 6|2.

Estados Unidos tomará medidas para la seguridad del Vietnam

WASHINGTON, 19 (UPI). (Por Stewart Hensley).— Estados Unidos previno hoy que está dispuesto a tomar todas las medidas que sean necesarias para proteger la seguridad de Laos y Viet Nam del Sur amenazada por los comunistas.

Con motivo de los ataques militares de las fuerzas comunistas, que obligaron a los efectivos neutralistas a retirarse de la planicie de Jars, el Departamento de Estado afirmó que Estados Unidos "no descarta la adopción de ninguna medida que pueda ser necesaria" para salvar a Laos, no de Asia Sudoriental.

El titular del Departamento, Dean Rusk, también dijo a periodistas que Estados Unidos debe hacer "todo lo que sea necesario" para ayudar al Gobierno de Suavannaphouma a proteger la seguridad de Asia Sudoriental.

Rusk formuló sus declaraciones después de haber comparecido, junto con el Secretario de Defensa, Robert McNamara, ante la Comisión de Relaciones Exteriores de la Cámara de Representantes.

La situación cada vez más grave que existe en Laos, donde las fuerzas comunistas del Pathet Lao emprendieron una ofensiva contra las fuerzas neutralistas en la planicie de Jars, también fue tratada por el Presidente Lyndon B. Johnson en una conferencia que celebró con Rusk y McNamara.

Marlene Dietrich no dijo su edad al llegar a Moscú

MOSCU, 19 (UPI). — Marle Dietrich llegó hoy en avión, para cumplir un compromiso de dos semanas. Respondiendo a preguntas de los periodistas, declaró que no le importa la edad que tenga, pero declinó revelarla.

"Esa pregunta no me interesa", respondió cuando se le pidió comentando sobre una declaración de las autoridades de Berlín occidental, de que el certificado de nacimiento muestra que tiene 62 años.

Añadió que no proyecta realizar más películas y que concentrará sus energías en el canto. "Me considero primordialmente una cantante —manifestó—, y no creo que haré más películas."

Si bien Marlene no es muy conocida del público soviético, la prensa local la ha elogiado mucho por lo que califica de "los puntos de vista antifascistas de la Dietrich".

La actriz fue recibida en el aeropuerto de Moscú por su colega soviética Tamara Makarova, así como por numerosos periodistas y fotógrafos.

Hoy sepultan a Primera Dama de Colombia

BOGOTA, 19. (UPI).— En la Basílica Primada, de esta ciudad se efectuará mañana al mediodía los funerales de la esposa del Presidente de la República, señora Susana Lleras de Valencia, que falleció hoy, a la edad de 55 años.

En los oficios religiosos estarán presentes el Cuerpo Diplomático, altos funcionarios del Gobierno, delegaciones especiales de diferentes provincias y numeroso público.

El féretro que contiene los despojos mortales de la primera dama del país, estará colocado en capilla ardiente en el Salón de Gobierno, en el Palacio de San Carlos, residencia oficial del Jefe del Estado.

El Presidente, Guillermo León Valencia y su familia están recibiendo muchas manifestaciones de pesar procedentes tanto de Colombia como del exterior.

RHODESIA DEL NORTE SERA INDEPENDIENTE EN OCTUBRE

Se llamará República de Zambia

LONDRES, 19 (UPI).— El Secretario de Relaciones con la Commonwealth, Duncan Sandys, anunció hoy que Rhodesia del Norte asumirá la independencia el 24 de octubre próximo, como República de Zambia.

Al hablar en la sesión plenaria de clausura de la conferencia sobre la independencia de ese territorio, Sandys afirmó que la Constitución del nuevo Estado asegura, en su opinión, "un muy prudente y adecuado equilibrio entre la necesidad de crear un Poder Ejecutivo fuerte y de asegurar los derechos de las minorías".

El primer Presidente de Zambia será elegido por voto secreto de todos los miembros del Parlamento, y luego será consagrado por el voto general de la población adulta.

El Gobierno será responsable ante el Parlamento, y si el Primer Mandatario ordena la disolución del Poder Legislativo, también deberá ordenar la convocatoria a elecciones para elegir Presidente de una nueva Cámara.

El Parlamento se compondrá de una sola Cámara, formada por 75 miembros elegidos por toda la población adulta, y el Poder Judicial será totalmente independiente.

SEGUNDA SECCION

LA NACION

SANTIAGO DE CHILE — MIERCOLES 20 DE MAYO DE 1964

FUNDADO EL 14 DE ENERO DE 1917

Vuelve el Fútbol Internacional: Llegan Stoke y River

El cuadro inglés jugará con U. de Chile y los "millonarios" con U. Católica, en programa doble de mañana.— Robles y Massaro serán los referees.

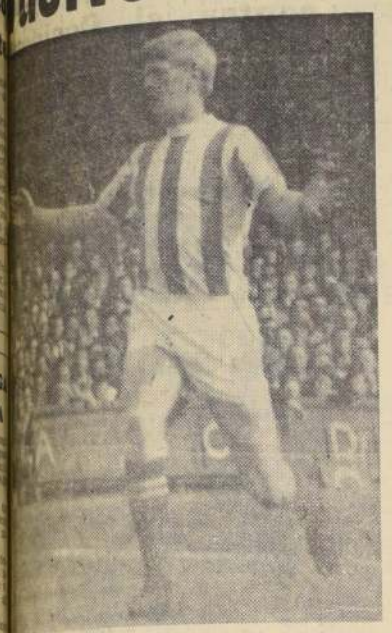

...A INTERNACIONAL.— El zaguero izquierdo de Stoke, ...ton, es uno de los mejores jugadores que trae el conjunto ... Ha sido varias veces seleccionado de su país, por su calidad y rapidez.

Vuelve el fútbol internacional al campo del Estadio Nacional y lo hace con dos visitas ilustres, Stoke City de Inglaterra y River Plate, de Buenos Aires, que en jornada doble enfrentarán mañana a los conjuntos de Universidad de Chile y Universidad Católica respectivamente.

El cuadro inglés llegará hoy a nuestra capital, vía Panagra cerca de las 13.45 horas. Será recibido en el Aéropuerto Internacional de Los Cerrillos, por la directiva de la "U". De inmediato será trasladado al Hotel Carrera, donde quedarán alojados.

El plantel inglés viene integrado por 25 personas entre dirigentes, médicos, entrenadores, masajistas y jugadores. La nómina de los defensores de Stoke City, es la siguiente: E. Skeels, G. Kinnell, J. Ritchie, L. Leslie, C. Wesprey, A. Allen, P. Dobing, J. Mac Turoy, C. Palmer, D. Violet y K. Bebbington.

DERRIBADOR DE GRANDES

En su actuación local, Stoke City, trae el antecedente de haber vencido al famoso equipo de West Ham en dos oportunidades, cuadro que ganó la Copa Inglesa y fue vencedor de Liverpool, campeón del torneo inglés 1963-64.

La calidad de este equipo ha quedado comprobada con los triunfos obtenidos últimamente en México, Centroamérica y Colombia. En este último país venció nada menos que al sempiterno campeón Millonarios.

NO VIENE STANLEY MATHEWS

El legendario jugador inglés que milita en las filas de Stoke City no viene en esta oportunidad. Stanley Mathews, que cuenta en la actualidad con 43 años, tuvo que volver a Inglaterra desde México por asuntos particulares. Tras la nombradía de Mathews están los jóvenes valores de este equipo Alan Allen que juega de zaguero izquierdo y que ha sido nominado en varias oportunidades en la selección de Inglaterra y Jhon Mc Elroy.

LLEGA RIVER

Casi en el mismo horario de la llegada de Stoke, lo hace River Plate. Para las 13.45 horas, está fijado el arribo del avión de Aerolíneas Argentinas en el cual viajan el plantel del equipo de luminarias del fútbol argentino. River será hospedado en el Hotel Emperador.

VIENE DE GANAR

River venció el domingo pasado al conjunto de Huracán en un match de gran calidad técnica. El cuadro millonario trae a toda sus estrellas, con Eladio Rojas a la cabeza, los uruguayos Cubillas y Matosas, el gran precio del fútbol rioplatense, Pando, Artime, Varacka, Cap. Sainz, Onega, Ramos Delgado, la nueva sensación que es el puntero Más y el brasileño Delén.

Ante estos poderosos equipos el fútbol chileno presentará a dos equipos que han tenido buena actuación en el actual certamen, Universidad de Chile, puntero e invicto del Torneo, que enfrentará a Stoke y Universidad Católica a River.

ENTREGA DE LOS CONDORES

Esta jornada internacional de extraordinaria jerarquía servirá de marco para la entrega de los Cóndores a los Mejores Deportistas del Año 1963, la que estará a cargo de la directiva del Círculo de Periodistas Deportivos de Chile, permitiendo de esta manera la oportunidad a la afición nacional de brindar el aplauso a los más altos valores de cada deporte.

LOS ARBITROS

Fueron designados los árbitros internacionales Carlos Robles y Domingo Massaro, para dirigir los encuentros de mañana. Massaro dirigirá River — Católica y Carlos Robles Stoke City — "U".

GRANDES VALORES.— River Plate que llega hoy al mediodía a nuestra capital, trae en sus filas jugadores de primerísima calidad, como los que aparecen en el grabado, que son Sainz, N.o 4; Cap. N.o 5 y José Varacka, N.o 6. Sobre Varacka la prensa argentina señala que es el barómetro de River. Cuando juega bien, todo el equipo lo hace bien, en cambio, cuando no cumple a satisfacción, se nota en el rendimiento general del cuadro.

Están citados para hoy los Mejores Deportistas de 1963

El Directorio del Círculo de Periodistas Deportivos nos ha solicitado citar a los Mejores Deportistas 1963 para esta tarde, a las 18 horas, en el Estadio Nacional, para ultimar los detalles concernientes a la presentación que se efectuará mañana jueves. La ceremonia estará a cargo del conocido jefe de barras Rodolfo Soto. Se les pide su presencia para ensayar el acto aludido.

La lista de los "Cóndores" de 1963 es la siguiente: Deportista máximo, Américo Simonetti, de equitación; Astro del pasado, comandante Alberto Larraguibel de equitación; ajedrez, René Letelier, andinismo Eduardo García; atletismo, Pradelia Delgado; automovilismo, Germán Mayo; básquetbol masculino, Óscel Schneider; básquetbol femenino, Onésima Reyes; beisbol, Marcelo Quirium; bochas, Osvaldo Dagnino; boxeo amateur, Misael Vilugrón; boxeo profesional Godfrey Stevens; caza y pesca, Rodolfo Domes; ciclismo, Hernán Delgado; deportes submarinos, Federico Shaffer; esgrima, Sergio Jiménez; golf, Jaime Vergara; fútbol amateur, Félix Toro; fútbol profesional, Hernán Rodríguez; hockey sobre patines, Jorge Ibáñez; motociclismo, Umberto Massetti; natación Jalil Tala; pentatlón moderno, Carlos García; polo, José M. Aguirre; remo, Fernando Gutiérrez; rugby, Jaime Vela; rodeo, Luis Mayol; esquí, Vicente Vera; tenis amateur, Carlos Baron; tenis profesional, Carlos Silva; tenis de mesa, Roberto Millot; tiro al blanco, Florentino Candia; vóleibol, Idina Garbin, y yachting, Luis Rosselot.

Se necesita adicionista

Solamente con experiencia.

Presentarse en GAY 2120, en las mañanas.

FUTBOLERIAS

QUEDO A FIRME EL SISTEMA DE SORTEO DE LOS ARBITROS

...o sufrirá modificación el actual sistema de sorteo de los árbitros. Así lo decidió el Consejo de Delegados de la Asociación Central. La proposición que tendía a modificar el sistema de sorteo, por una elección directa, fue rechazado. Al efecto, ...da a votación la citada proposición, no ...ndo el quórum reglamentario de los dos ...ros de los votantes, para modificar el artículo. Treinta y tres votos contra treinta ...ó el resultado de la votación. En consecuencia, y pese a que hay mayoría de clubes que estuvieron por la modificación, se mantendrá el sistema de sorteo.

DENUNCIA GRAVE

Oscar Andrade, entrenador de "Luis Cruz" pidió a la Comisión de Disciplina ...u club, la separación del plantel del ...ador Jovino Faúndez, por actuación dudosa en el match con San Antonio Unido. ...ovino Faúndez está molesto por la ...ación de René Meléndez, con quien ...a disgustado.

SEIS AUDACINOS VAN A ARICA

Audax Italiano llevará una delegación de 16 personas a Arica, para su presentación mañana en la ciudad nortina. Formará la escuadra los 11 jugadores titulares: Rivera, Reynoso y Miranda. En el ...ugar por razones de estudio Gallardo ...ntra viajar, lo hará J. Pérez.

...s católicos parten mañana y regresan el ...

EVERTON EN VISA

...habilitado el Estadio Sausalito, Everton ...ve a ser local, en Viña del Mar. La ..., será el primer equipo que visitará ...ertonianos en su casa.

CAMBIOS EN MAGALLANES

La dirección técnica de Magallanes tiene ...ntadas sus providencias para el caso ...Zúñiga sea suspendido por el Tribunal ...alidades. En su lugar entraría Rosa-...mientras que Gutiérrez está listo para ...ver en la ofensiva, pasando el argen-...Martura a jugar en la punta izquierda, ...ugar de Ibarra.

FELICITACION A CONTROLES

...Española envió una nota al presi-...te de la Asociación Central, dejando ...constancia de su reconocimiento por la for-...rrecta y atinada con que se ha des-...ñado el personal de Control de dicha ...ad, en las reuniones de gran afluencia ...ebidas al Estadio Santa Laura.

...ntente dicho agradecimiento muy esen-...mente al record registrado el domingo 3, ...ndo de 24.624 personas, lo que signi-...una asistencia de 27 mil, tomando en ...ta los liberados. Pero, pese al gran pú-...no se registró ningún inconveniente, ...ndo la eficiente organización del de-...ento que dirige Rafael Salazar.

...TOS STORCH Y SOTO, EN SAN LUIS

...se compone el panorama a San Luis. ...ando Storch está recuperado. Mario So-...encuentra en condiciones de reapare-... y Castillo y Tunessi ya han reanudado ...

RECUPERADO está Ricardo Storch, arquero de San Luis.

CITADO, Carmona, zaguero de Ferrobádminton, para la audiencia del Tribunal.

sus prácticas. Este último intensifica su preparación física para bajar de peso.

RECAUDACIONES

■ La estadística al día de las recaudaciones consulta las siguientes cantidades parciales de la última fecha, y totales generales: Colo Colo, Eº 35.185,44; U. de Chile, 4.920,69-33.172,81 escudos; Santiago, 2.324,78-21.707,64 escudos; Wanderers, Eº 5.810,37-19.918,93; La Serena, 1.135,10-18.564,23; U. Católica, 3.740,01-18.223,95 escudos; G. Cross, Eº 4.369,17-17.314,41; U. Española, Eº 3.731,05-15.439,69; Everton, Eº 5.479,55-14.443,32; Palestino, Eº 2.908,81-12.697,11; San Luis, Eº 993,58-10.315,10; San Felipe, Eº 2.785,03-8.618,09; Audax Italiano, Eº 2.365,06-8.093,58; Magallanes, Eº 774,96-7.925,81; Rangers, Eº 7.904,24; Ferrobádminton, Eº 1.059,25-7.577,96; U. Calera, Eº 1.033,37-6.477,37; Coquimbo, 607,34-6.225,95

LESPINASSE SIGUE RESFRIADO

■ Lespinasse, mediozaguero de Audax, aún no se recupera del fuerte resfrío que le impidió jugar en el match frente a U. Española. En cambio, Fumaroni, que actuó lesionado de un pie en dicho encuentro, ya está logrando su mejor condición física. Por su parte, Gentillini sigue tratando de bajar los tres kilos que tiene de más.

LOS NUEVOS PRECIOS

■ En el "Diario Oficial" fueron publicados ayer los nuevos precios que regirán para el torneo oficial. Como se sabe, los porcentajes de alza tienen un 30 por ciento de promedio. Para los programas simples del campeonato de División de Honor, la galería costará Eº 0,90, y en doble, Eº 1,30. La tribuna, Eº 1,65 y Eº 2,00, y la tribuna numerada, Eº 2,50 y Eº 3,20.

LA CITA EN EL TRIBUNAL

■ Ante el Tribunal de Penalidades de la Asociación Central deberán comparecer esta noche los siguientes jugadores:

Riquelme, Wanders; Escobar, Everton; Villanueva, Santiago Morning; Moris, García y Mocciola, entrenador, Palestino; Eyzaguirre y Sánchez, U. de Chile; Zúñiga y Ampuero, Magallanes; Grillo, Carmona y Trigilli, Ferrobádminton; González, entrenador, Magallanes; Godoy, Hurtado, García, Leiva y Pérez, La Serena; Ramos, U. Técnica; Benítez, Temuco; Arroyo, Municipal; Amigo, Lister Rossel; Rivera, Ovalle; Cornejo, Ribbó, Pizarro y Campos, San Antonio Unido. Yichi, Luis Cruz; Collao, Trasandino; Canelo, Pozo y Vilches, O'Higgins; Bravo, Sepúlveda, Castro y Bravo, Ñublense; Kusmaanic y Campos, San Bernardo.

NOVEDADES EN EL ASCENSO

■ Colchagua hará debutar a Millán —ex delantero de Magallanes— para su match con Temuco.

Tres cambios hará Iberia para su encuentro con San Bernardo. Lesionado Hereeg, será reemplazado por Fuentealba, reciente conquistas de U. Católica. En la punta derecha reaparecerá Aslim, y como interior, Vilches en lugar de Fernández.

MUNDIAL DE FUTBOL 1966:

Chile, Ecuador y Colombia estudian fechas para su grupo eliminatorio

La proposición ecuatoriana y colombiana, para jugar entre julio y agosto de 1965, será contestada por la Asociación una vez que designe entrenador de la Selección Chilena.— Palabras de Antonio Labán.

ABOCADO a la designación de entrenador de la Selección, y de las fechas eliminatorias del Mundial, está el directorio de la Asociación Central de Fútbol, que preside Antonio Labán.

Antonio Labán, presidente de la Asociación Central, informó que julio o agosto de 1965 fueron las fechas que las Federaciones de Colombia y Ecuador propusieron a su congénere chilena, para efectuar los encuentros eliminatorios, correspondientes al Campeonato Mundial de Fútbol, que se realizará en Inglaterra, en 1966. Labán dijo que no habrá respuesta de la entidad chilena a las propuestas ecuatoriana y colombiana, mientras no se resuelva quién será el entrenador de la Selección Nacional. Es decir que, mientras Fernando Riera no dé su respuesta a la Asociación, y ésta decida sobre su designación, se mantendrá en suspenso las fechas definitivas para los citados encuentros eliminatorios del Mundial.

Destacó Labán que, de no producirse antes del 30 de junio un acuerdo sobre las entidades de Chile, Ecuador y Colombia, será la Federación Internacional de Fútbol (FIFA), la que, conforme a la reglamentación de los torneos mundiales, fije las fechas para estas confrontaciones.

Debe consignarse que los otros países sudamericanos ya se pusieron de acuerdo en las fechas de las disputas de sus grupos eliminatorios. Es decir, que sólo resta que chilenos, ecuatorianos y colombianos, fijen las suyas, para que el calendario del continente se complete.

BOXEO AL DIA

BRASIL INVITO A LOS PREOLIMPICOS

El jueves 28 parte la delegación de seleccionados preolímpicos de boxeo, a Lima. El día antes mencionado viajarán directamente a Arica, para seguir por tierra a Tacna y posteriormente en línea aérea peruana a Lima.

PLANTEL VIAJERO

El equipo que concurre a Perú lo componen definitivamente, los siguientes valores: en Mosca, Jorge Barcia; en Gallo, Abelardo Araya; en Pluma, Mario Molina; en Liviano, Luis Zúñiga; en Mediomediano Ligero, Mario Loayza; en Mediomediano, Misael Vilugrón; en Mediano Ligero, Alberto Veas; en Mediano, Guillermo Salinas; en Medio Pesado, Carlos Lucas y Nelson Cornejo; y en Pesado, Wagner Salinas. El púgil Carlos Lucas ya se encuentra en la capital peruana, agregándose al equipo una vez que lleguen hasta esa ciudad.

ITINERARIO

El orden de encuentros que sostendrá el plantel preseleccionado tanto en Perú, como en ciudades del norte de Chile, será el siguiente: el 30 de mayo, en Lima; el 3 de junio, en Trujillo; el 6 en Tacna; el 10 y 13, en Iquique; el 14, en Tocopilla; el 16, en María Elena; el 18, Chuquicamata; el 20, en Antofagasta; el 21 en Copiapó; el 23, en El Salvador; y el 28 en Vallenar. El regreso a Santiago se anuncia para el 27 de junio.

ENCABEZAN EMBAJADA

Octavio Alwyn, presidirá la delegación nacional que viaja hasta Perú. Como médico de la delegación concurrirá el Dr. Juan Merino Mendieta. Jefe de equipo, Humberto Beglíominí Castillo y como entrenador, Manuel Gómez.

BRASIL INVITA

El Presidente de la Federación Chilena de Boxeo, Renato Court recibió una atenta nota, que ha enviado la entidad congénere de Brasil, en la que se invita al equipo preseleccionado olímpico chileno para concurrir hasta dicho país a enfrentar a los valores amateurs, que a su vez se están preparando con el mismo objeto.

Esta invitación, que se suma a la de Uruguay, será estudiada en reunión próxima. Se estima en círculos oficiales que no habría mayores problemas para ampliar la jira de Uruguay, llegando hasta Brasil.

DIA CLAVE PARA PELEA RAMBALDI-BENELLI

En la conversación telefónica a efectuarse hoy, el promotor chileno Diógenes De la Fuente discutirá con el pugilista tranasandino lo relativo a las diferencias económicas que existen para pactar el match de revancha entre Pedro Benelli y Hugo Rambaldi. Se estima que no habrá dificultades.

LA DIRIGENTE DE VIÑA SERA REORGANIZADA

VIÑA DEL MAR.— (Por Armando Jorquera M.).— La Asociación de Boxeo de esta Ciudad Jardín será declarada en reorganización ante la ninguna actividad que ha evidenciado en el último tiempo. Así lo dio a conocer la Federación Chilena, al Presidente de la entidad, Marcial Verdugo quien aparece como el dirigente solitario que ha hecho posible la mantención de la apagada institución viñamarina.

ALBERTO VEAS, actual campeón amateur chileno de los medianos ligeros integra el equipo que va a Lima el 28.

E° 45.-

Y nada más vale la hechura fina de su traje

Lleve hoy mismo su corte a la primera tienda de Ñuñoa y en 48 horas tendrá listo un espléndido terno de medida

SASTRERIA "NAHMIAS"

Irarrázaval 204 fono 40631

26 jugadores llamados a la preselección de rugby

La nómina se completará posteriormente.

Dos de los seleccionados designados por la Federación de Rugby Hardy y Kerneur, entregaron una nómina presuntiva de los jugadores que a su juicio están en condiciones y tienen la capacidad suficiente para integrar la preselección chilena de este deporte que se prepara para intervenir en el próximo Campeonato Sudamericano de Sao Paulo. Posteriormente, esta lista que alcanza a 26 nombres, será complementada con la que deberán entregar los otros tres seleccionadores: Jory, Recasens y Heddle.

De acuerdo con el plan de trabajo esbozado por la Federación, el preseleccionado actuará como equipo en el Campeonato de Chile, próximo a iniciarse. En este torneo, se probará a todos los jugadores preseleccionados y de ellos se dejarán a los 20 que concurrirán al Sudamericano.

La lista de los primeros 26 jugadores llamados, es la que sigue:

Adriazola (CC), Kinglake (CC) Alamos (OB), Kittstein (SF), Barrios (GC), Leontic (CC), Braun (OB), Peña (UC), Bustamante (UC Valp), Rezka (UC), Campbell (CC) Rubén (M), Echavarry (UC), Sommerville (UC) Gómez (UC), Uranga (SF), Gutil (SF), Vela (CC), Hervé (SF), Velasco (UC), Herrera (CC), Wright (CC), Huggins (CC), Castilla (SF), Kahn (M) y Dickson (CC).

Suspendido Circuito Héroes de Iquique

Por falta de apoyo económico por parte de la I. Municipalidad de Santiago, el Círculo Atlético Royal debió suspender el Circuito Pedestre denominado "Héroes de Iquique", que se debía realizar mañana, en conmemoración del día de las Glorias Navales chilenas.

Esta competencia pedestre habría contado con la participación de atletas especialistas de Santiago y provincias, a los que la entidad organizadora nos encarga comunicar la suspensión del Circuito en referencia, cuya realización, ya que forma parte del programa oficial de competencias de la Asociación Atlética de Santiago, será comunicada oportunamente.

CAMPEONATO DE TENIS DE CLAUSURA:

LUIS Y PATRICIO CORNEJO LOGRARON CLASIFICARSE CAMPEONES EN DOBLES

Jornada semifinal se cumplió en el Estadio Israelita.— En singles por la semifinal, Luis Cornejo superó a José Tort.— Mañana se juegan cuatro finales.

En el Estadio Israelita tuvo lugar la penúltima fecha del torneo de tenis de Clausura por la Copa Israel. Por el Escalafón Nacional individual, Luis Cornejo superó a José Tort por la cuenta de 6|3, 6|2 y 6|3. En dobles, Luis y Patricio Cornejo vencieron a Tort-Ossandón, por 3|6, 6|3, 6|2 y 6|4; Pabst-Sanhueza a Keymer-Castellanos, por 9|6, 6|4, 7|5, 4|6 y 7|5, y M. Ibarra-Barón a H. Jacobs-Keymer por 1|6, 6|4 y 6|4.

El encuentro de los hermanos Cornejo correspondía a la final del certamen de dobles en varones, consiguiendo el título. En segunda categoría los resultados de esta penúltima fecha fueron los siguientes:

Final: J. Torrens-Jiménez a E. Barrenengoa-M. Fernández, 6|2, 1|6 y 6|1; A. Mehech a E. Leigh: 6|3, 7|9 y 6|1; final: A. Mehech a L. Cambiasso, 6|1, 12|10; señoritas Bravo-Camus a señora Fernández-Alonso, 6|3 y 6|3; final, señoritas Bravo Camus a señora Cobo-Barrenengoa, 7|5, 4|6 y 6|3; señorita Alonso-Solari a señorita Bravo-Delfino, 6|4, 4|6 y 6|4; esposos Freiwirth a Esposos Barrenengoa, 8|6 y 6|2; esposos Freiwirth a señorita Valenzuela - Figueroa 7|5 6|0; señora Porges Floh a señorita Alonso-Solari 6|1 y 6|4; señorita Gutiérrez a señora Cobo, 6|3 y 6|0; señora Camus a señorita Bravo, 8|6, 1|6 y 6|2; final, señorita Gutierrez a señorita Camus, 6|1, 5|7 y 6|2.

El programa prosigue mañana a las 9 horas, con la semifinal de dobles mixtos en segunda categoría. A las 9.30 horas, se jugará la final de singles de damas en Escalafón Nacional. Terminará el programa con los partidos a jugarse a las 11 horas para dobles mixtos de Escalafón Nacional y de segunda categoría.

LUIS Y PATRICIO CORNEJO, ratificando sus condiciones de ser los mejores exponentes nacionales, lograron anotarse otro galardón al obtener el título de dobles del certamen de clausura que se realiza en el Estadio Israelita.

POLLA DEL FUTBOL:

El concursante Gabriel Veloz Fernández con 30 puntos se adjudicó los E° 500

El premio de consuelo fue para doña Yolanda Cornejo Gatica, de Puente Alto.— Hoy, a las 20 horas, entregaremos los galardones.

El premio en dinero efectivo de E° 500 —medio millón de pesos— fue ganado por el concursante de la POLLA DEL FUTBOL, Gabriel Veloz Fernández, con domicilio en calle Longitudinal N.o 1912-A en la Población Juan Antonio Ríos y cédula de identidad N.o 5520509, de Santiago, quien acumuló TREINTA puntos, al señalar el marcador exacto de SEIS de los ocho partidos disputados la semana próxima pasada en la Quinta Fecha del certamen profesional de fútbol, versión 1964.

El premio de consuelo una pelota de fútbol, obsequio de la firma comercial Escuti y Paredes Ltda., propietaria de la Casa SEDERAP, con sus dos locales en calle Chacabuco N.o 6, segundo piso, y Bandera N.o 767 fue ganado por doña Yolanda Cornejo Gatica, que tiene su domicilio en Puente Alto, calle Capuchinos N.o 7235, que alcanzó la cantidad de VEINTISIETE puntos.

Los premiados deben concurrir hoy, a las 20 horas, al diario LA NACION tercer piso, sección POLLA DEL FUTBOL, para hacerles entrega de los galardones.

En consecuencia, la POLLA DEL FUTBOL tiene para la presente semana un premio de CIEN ESCUDOS (E° 100) para el lector concursante que logre acumular TREINTA puntos —el mínimo— por cuanto la Sexta Fecha contempla los nueve partidos reglamentarios que tiene el torneo semanalmente.

El premio de consuelo, obsequio de Casa SEDERAP, consiste en un par de zapatos de fútbol.

Y el Partido-Clave preliminar del próximo sábado de la reunión doble en el Estadio Santa Laura será el encuentro entre FERROBADMINTON y GREEN CROSS.

Una vez más repetimos que las soluciones que se envíen por vía postal deben consignar en la parte externa del cierre, él o los pronósticos del partido-clave, sin cuyo requisito no serán considerados para los efectos de los premios.

Manifestación a un dirigente

Esta noche, a las 22 horas, se llevará a efecto, en la casa habitación del dirigente Antonio Mena, la comida que los socios y amigos del Club Deportivo Juventud Población Huemul le ofrecen al ex presidente de dicha institución y de la Asociación de Fútbol de La Cisterna, José Lopez Villerroel, actualmente radicado en Antofagasta, y que ha sido el creador del Campeonato Regional Antofagastino de Fútbol.

Mañana se inicia el T. Metropolitano de Ciclismo de 1964

Programa oficial de los tres días de competencia.

Quedó confeccionado por la Asociación Ciclista de Santiago, el programa definitivo del Campeonato Metropolitano de Ciclismo de 1964, torneo que se iniciará mañana, para proseguir el sábado y finalizar el domingo, en la pista del velódromo Ferrobádminton de Santiago.

El orden de dicho programa, en esos tres días de competencia, será el siguiente:

JUEVES 21.— 1) Desfile general de los equipos participantes; 2) 1a. serie de 8.000 metros con 4 llegadas, para novicios; 3) Kilómetro a reloj; 4) 2a. serie de 8.000 metros con 4 llegadas, para novicios, y 5) 50 kilómetros con 15 llegadas.

SABADO 23.— 1) 1a. serie de 12.000 metros con 6 llegadas, para 4a. categoría; 2) Series de velocidad pura, con repechaje, hasta los cuartos finales; 3) 2a. serie de 12.000 metros con 6 llegadas para 4a. categoría; 4) Series de persecución individual. Los cuatro mejores tiempos a la final; 5) Series de velocidad pura, hasta las semifinales; 6) Final de persecución individual; 7) Finales de velocidad pura.

DOMINGO 24.— (1) Final de 8.000 metros con 4 llegadas, para novicios; 2) Series de persecución olímpica. Los cuatro mejores tiempos a la final; 3) Australiana; 4) Final de 12.000 metros con 6 llegadas para 4a. categoría; 5) Final de persecución olímpica.

Todas estas reuniones se iniciarán a las 13 horas en punto.

YASHIN: extraordinario arquero internacional soviético, cuya selección enfrenta hoy a Uruguay.

FUTBOL COMERCIAL:

CHILECTRA partió ganando a Saavedra Benard 4 por 1

Con el pie derecho debutaron en el certamen de fútbol anual de la Asociación Comercial, los dos equipos del Club Cía. Chilena de Electricidad al derrotar a Saavedra Bénard por 2 a 0 con su equipo de segunda división y 4 por 1 con su cuadro de honor, el sábado recién pasado, en el Estadio Chilectra.

El match de fondo, encargado a los equipos superiores de ambas entidades, fue disputado arduamente y en el transcurso de los dos períodos las defensas superaban a los ataques, pero los eléctricos lograron, a base de mejor fútbol y con mejor estado físico, equilibrar la lucha a su favor y así fue como conquistaron su primer triunfo en este importante torneo metropolitano.

Al llamado del árbitro señor Rolando Quijada, los equipos fondistas formaron así:

Cía. Chilena de Electricidad (azules): Rojas; Latorre, Carlón y Labadie; Babarovic y Rodríguez; Ibarra (Villalón), Fuentes, Storch, Ilabaca y Reyes.

Saavedra Bénard (albiceleste): Ramírez; Gachot, Pavez y Beitya; Vives y Bassaber; Morales, Vergara, Garrido, Carmona y Cabezas.

PRIMER TIEMPO: Un período inicial sin goles y en lo que corresponde a la capacidad exhibida por las defensas de los dueños de casa y visitantes. Por eso, el cero a cero es fiel reflejo de lo ocurrido.

SEGUNDO TIEMPO: Reiniciadas las acciones, son los azules los que toman la ofensiva y dominan claramente a su oponente. A los 25 minutos, Ilabaca habilita a Storch, y éste, en buena maniobra, deja pasar a Reyes, quien con disparo potente, bajo y esquinado, abre la cuenta para sus colores. A los 28 minutos Fuentes cede a Babarovic, que se había adelantado, y éste con recio disparo a media altura fusiló al meta rival. A los 30 minutos, Storch, después de apilar rivales disparó con gran fuerza, contuvo apenas el guardián visitante sin retener el balón, lo que aprovechó Reyes para obtener el tercer tanto para su equipo. A los 31 minutos, Ilabaca pone en juego a Fuentes y éste, después de driblear a dos defensas, lanzó bajo y esquinado conquistando el cuarto y último tanto para sus colores.

A los 33 minutos, Morales consigue, con tiro libre, por foul de la defensa extrema azul, el único tanto de descuento para los albicelestes. Destacaron por los vencedores: Latorre, Rodríguez, Labadié, Babarovic, Reyes, Ilabaca, Storch y Fuentes. Por los vencidos descollaron: Ramírez, Pavez, Gachot, Bassaber, Morales y Carmona. El arbitraje del señor Quijada bastante acertado.

"U" hizo 10 goles en Puente Alto

Universidad de Chile se presentó ayer en el Estadio de la Cía Papelera de Puente Alto, en un match exhibición frente al equipo "Luis Matte", de dicha localidad. Presenciaron la presentación de los universitarios alrededor de dos mil personas, entre las que se incluía un gran porcentaje de escolares. Diez goles marcó la "U", que alineó con: Pacheco; Eyzaguirre, Donoso y Navarro; Musso (Marcos) y Hodge; Araya, Coll, Campos (Olivares), Alvarez y Sánchez (Gangas). El primer tiempo terminó 4-0 con goles de Sánchez (2), Coll y Olivares. En el segundo, anotaron, Marcos (3), Alvarez (2) y Hodge.

Le fue rendido un homenaje a Roberto Hodge, profesor de la Escuela Industrial, y ex jugador de la "U". Hodge, tio del player azul, se desempeñará como inspector de la Escuela Industrial de Illapel, después de 18 años en que se preocupó mucho del fútbol en su establecimiento. Los capitanes, Braulio Musso y Rolando González le entregaron pergaminos, y Leonel Sánchez, un recuerdo de U. de Chile.— (Luis Silva, corresponsal.)

Lastarria, Abukhalil, F. Toledo y Germania ganaron en S. Miguel

Por la competencia oficial de la Asociación de Fútbol de San Miguel, entidad afiliada a la ANFA se registraron en la última fecha de dicho certamen los siguientes resultados:

Salvador S. Miguel con J. Pinto Durán: 0 x 2, 1 x 0 y 1 x 3.

V. Lastarria con U. Palermo: 2 x 2, 1 x 0 y 3 x 3.

Abukhalil con 16 de Febrero: 1 x 1, 3 x 1 y 1 x 2.

M. Concha con L. Ramírez: 1 x 2, 2 x 2 y 1 x 0.

Huracán con A. Baeza: 1 x 2, 2 x 0 y 0 x 1.

7.o de Línea con J. P. Huemul: 0 x 3, 2 x 2 y 5 x 2.

J. Atacama con V. de Chile: 2 x 0, 2 x 0 y 0 x 1.

P. Monti con J. L. Vergara: 2 x 1, 0 x 1 y 6 x 3.

J. Aravena con J. Dávila: 0 x 2, 2 x 2 y 1 x 2.

Fco. Toledo con U. Coquimbo: 2 x 2, 1 x 0 y 4 x 3.

Germania con Defensor Américo Germania: 1 x 1, 2 x 1 y 3 x 1.

Teniente Godoy celebra hoy reunión

Para hoy, a las 20.30 horas, han sido citados a sesión extraordinaria, los socios del club deportivo Teniente Godoy F. C., en su sede social de Avenida Bustamante 552.

La tabla a tratarse consulta, entre otros puntos de importancia, los que siguen: 1) Designación del equipo que habrá de enfrentar al Deportivo Veloz, por la competencia oficial de la Asociación de Fútbol de Santiago, cotejo que se jugará en la Cancha Academia de Humanidades, el domingo próximo. 2) Fijar días de entrenamiento oficial. 3) Citación a los capitanes Carlos González, Sergio Arellano y Roberto Loayza

FUTBOL EN EL MUNDO

Rusia enfrenta a Uruguay

■ MOSCU, 19 (UPI).— La prensa soviética elogia hoy a la selección uruguaya que mañana jugará con el equipo nacional de este país, pero no formula vaticinios sobre el resultado del encuentro.

Los uruguayos, que en su última presentación conquistaron un brillante triunfo ante Austria, han continuado su preparación y visitaron el gigantesco Estadio Lenin, donde mañana se disputará el encuentro, a partir de las 7 de la noche (16.00 GMT).

Trud, órgano de los sindicatos, dice hoy que el conjunto uruguayo es "perfecto desde el punto de vista de la técnica", pero no indica cuál es el conjunto que podrá vencer en esta confrontación.

Los comentaristas deportivos predicen que una numerosa concurrencia ha de presenciar el match de mañana, pero dudan que el Estadio sea colmado por el público, pues el fresco y la lluvia de estos días, probablemente, alejarán a muchos aficionados.

Esta noche no se había anunciado aún la probable alineación de los dos seleccionados.

REAL MADRID ELIMINO A REAL SOCIEDAD

■ SAN SEBASTIAN, 19 (UPI).— Real Madrid eliminó a la Real Sociedad, de San Sebastián, en los octavos de final de la Copa del Generalísimo, de fútbol, al vencer hoy, también por 1-0.

El primer encuentro de la eliminatoria, jugado el pasado domingo, en Madrid, terminó con el mismo resultado favorable a los madrileños.

Real Madrid pasa así a los cuartos de final del torneo.

CENSURAN A PRADDAUDE

■ LIMA, 19 (UPI). — Los diarios de hoy, al dar cuenta del partido de fútbol de anoche entre las selecciones amateurs de Brasil y Ecuador, que ganó aquélla 3-1, y que correspondía al torneo preolímpico de Tokio, expresan que ha sido "bochornoso", "brusco" y "desordenado".

Señalan, además, que los ecuatorianos "pusieron la nota negra" al provocar con un incidente que pudo tener graves consecuencias.

Un jugador suplente del equipo de Ecuador agredió anoche a un reportero gráfico de un diario local cuando se aprestaba a tomar fotografías de un pugilato que sostenían los propios ecuatorianos en el camarín del Estadio Nacional.

Con anterioridad los jugadores ecuatorianos trataron de agredir al árbitro señor José Praddaude, que fue censurado por los representantes de las delegaciones de Brasil y Ecuador por mal arbitraje.

El presidente de la delegación ecuatoriana, doctor Espinosa, manifestó que presentará una reclamación ante la Federación Peruana contra Praddaude. A su vez, el presidente de la delegación de Brasil, Abraham Cabet, expresó su protesta contra el árbitro por permitir el juego violento de los ecuatorianos.

Liga Dep. Blanco Encalada celebra 10º aniversario

Esta noche, a las 21 horas, tendrá lugar en el Centro Social Pedro León Ugalde, de calle Ejército 771, la comida que ofrecerá el directorio de la Liga Deportiva Blanco Encalada, con motivo de cumplir esta activa y batalladora institución su décimo aniversario.

Se aprovechará este acto para hacer entrega de premios y diplomas, a los clubes de más destacada actuación en la temporada pasada.

Rige en la actualidad los destinos de esta Liga la siguiente mesa directiva: presidente: Eduardo Pacheco Zúñiga, del Deportivo Flecha Roja; vicepresidente, Héctor Guerrero Guerrero, del Deportivo Cinco de Mayo; secretario, Juan Arellano Mardones, del Deportivo Cañas Flores; prosecretario, Moisés Gutiérrez Valdés, del C. D. Malloa F. C.; tesorero, José Cortés Palma, del Unión Las Cabras; protesorero, Eduardo Silva Trujillo, del C. D. Caupolicán; directores, Orlando Cornejo Díaz, del Real Bangú; Miguel García Díaz, del Hispano-Chileno; Dagoberto Cuevas Morales, del Dinamo F. C., y Mario Cea Araya, del C. D. Orden y Patria. Delegados antes la ANDABA, José Cáceres Cáceres y Manuel Aspée. Comisión de Disciplina, delegados de los clubes Lincoln Sports, Claudio Gay, Ariel, Tricolor Nacional. La preside, Héctor Guerrero G.

PARA JUVENILES:

En Los Leones se inicia el Torneo Nacional de Golf

Cincuenta jugadores que representan a los diferentes clubes de la zona central, darán comienzo mañana jueves a la rueda de clasificación del Campeonato Nacional de Golf para juveniles e infantiles. La competencia tendrá como escenario a las canchas del Club Los Leones, y se jugará dividida en lo que respecta a los infantiles, en dos categorías; menores de 13 años y menores de 15.

Los participantes en la primera de estas series, jugarán tanto de rueda de clasificación, como las jornadas posteriores, a sólo 9 hoyos, match play, saliendo del tee del 10 para damas. La segunda categoría y también los juveniles, clasificarán en 18 hoyos, para proseguir en las ruedas match play a 18 y con semifinales y finales a 36 hoyos match play.

COPA "MARCELO TAVERNE"

También mañana jueves, pero en las canchas del Club Sport Francais comenzará la disputa del torneo Copa "Marcelo Taverne". El evento es de dobles, best ball, handicap de 0 a 24. La etapa de clasificación jugará 36 hoyos: 18 mañana y los 18 restantes el sábado próximo. Las jornadas a match play, se cumplirán el domingo, mañana y tarde y la rueda final, el jueves 28.

Con 2 equipos ganó "Atlético Caliche"

Con 2 equipos Atletico Calliche venció, por la competencia oficial de la Asociación Metropolitana a Vestex. En efecto, con el 3.o ganó por 2 a 1, ambos goles de Ruperto Valencia, formando el cuadro con Jones; Alvarez, Zúñiga y F. Cabrera; Marchant y Pinto; Jadue, Mujica, Valencia, J. Cabrera y Castaño. Con el 1.o ganó 3 por 2, con goles de Eugenio Núñez (2) y un autogol. El elenco formó con: Castro; Molina, Alvarado y Martínez; J. Núñez y Parhan; Jiménez E. Núñez. De la Fuente, Araya y Pinto (Ortega).

Mañana jueves Atlético Calliche recibirá en su cancha del Estadio Academia de Humanidades la visita del deportivo Salinas y Fabres, para medirse en un encuentro amistoso con sus tres equipos superiores empezando con los 3.os, a las 9.15 horas.

COMENTARIOS DE CHEMIN:

RECORDANDO A "DURAZNITO" CEREZO

Los hombres del norte de Chile, han tenido representantes en casi todas las categorías del boxeo, destacando en varias de ellas, como auténticas estrellas. Si nos remontamos al pasado, tendremos que nombrar en primer término a Estanislao Loayza y Arturo Godoy, liviano y pesado, respectivamente, que disputaron el campeonato mundial de su categoría. Otro muchacho que también combatió por el título mundial, y para muchos era porteño, fue Alejandro Romero, que luchó con el nombre de "Routier Parra" y que era de Antofagasta.

De menos calidad, pero también famosos, fueron Carlos Rendich, campeón de Chile, de los welters, al igual que Osorio, que además lo fue también de livianos; Humberto Loayza, que se tituló en dos categorías: welter y mediano; Antonio Salas, el morenito que fuera campeón de Chile de los plumas y "Duraznito" Cerezo, que alcanzó el cinturón de los semipesados. Y de él, vamos a hablar en esta nota.

Allá por el año 30 ó 31 surgió este muchacho de físico excepcional; fuerte, ágil y de una estampa poco común. Su carrera la empezó en el norte, pues en esas tierras había nacido. Después de una serie de K. O., debutó en la capital. En Tocopilla y Antofagasta derribó a Ramos Vega, Carlos Carmona, Eduardo Cruz, Oscar Ramírez y Humberto Plane. Pero fue el K. O. que le propinó a Manuel Bastías, en tres asaltos, lo que hizo pensar a sus preparadores que ya estaba en condiciones de competir en Santiago.

Aquí debutó frente al negro cubano, Eladio Herrera. Pero el antillano resultó demasiado canchero para el joven minero y perdió por puntos. Sin embargo, el combate demostró lo que valía el bisoño pugilista y Sergio Ojeda, que andaba por esos años metido en achaques boxeriles, se entusiasmó con Cerezo y decidió apadrinarlo. Bajo su hábil dirección, "Duraznito" empezó a demostrar lo que en realidad valía como boxeador.

Entonces el joven minero ganó en la revancha a Herrera, el "Indio" Manquilef, Luis Lincero, Soltre (su victoria ante Herrera fue que más convenció) y nada le valieron al cubano tretas y astucias, ya que el nortino lo ganó por K. O. en dos rounds.

Eulogio Cerezo era bien joven, te. En pocos meses aquel que le enseñaron en la cuna, tal y pronto se transformó en un auténtico astro en la categoría de los semipesados de ello dio pruebas en sus sucesivos triunfos que se dieron más adelante. Superó en seguida, por la vía del nocaut, "No" Peiro López, José Gracha y Teófilo Sedan. Para esa época, cuando estaba por primera vez al cuidado de Edwin Klausner, un peso pluma sado que lo llevaba en 58 kilos.

El combate fue recio y decisivo. Pero en él el cobrizo se hizo la mano derecha y tuvo que estar varias veces en receso.

Hasta aquí la carrera del nortino era magnífica. Luego empezaron los errores. Llegó a "Pincho" Ojeda y en sus manos las cosas cambiaron. Un grupo de contratistas lo convenció que estaría mejor con ellos y que nada podría reprocharle ya Ojeda. Contra toda lógica aceptó una revancha con Klausner la que perdió por fuera de combate en tres vueltas. Luego obtuvo algunas victorias de poca monta, para ser luego superado por Padilla y Andrade. Ya orientado se marchó al Perú. En Lima, y combatiendo con Padilla, sufrió una decisión que lo amargó aún más y desapareció del firmamento deportivo.

Así pasaron los años y cuando ya nadie se acordaba de él, surgió nuevamente en Santiago, con deseos de subir al cuadrilátero. Su fama había empezado cuando se aconsejado dejó a Ojeda y fue con unos coplapinas que nada sabían de boxeo y una vez mal acomodado nuevamente escogió para su rival al argentino Lagay, cuatro y más pesado que él.

Sin noción de la distancia, lento y deficientemente preparado, "Duraznito" Cerezo produjo una pobre impresión. Pero todavía no se había dicho la última palabra y el coplapino le quedaba algo oculto, de sus buenos tiempos. Ese "algo" se lo sacó a relucir Sergio Ojeda que le dio otra vez a su cuidado. "Pincho", entusiasta como siempre, consiguió que muchos vieran en el nortino algunas virtudes olvidadas. Ya Cerezo tenía 35 años, pero no había sido golpeado y además llevó una vida sana. Y así, así como, bien preparado, se presentó sin aplecación al primero Ulrich, diez años más joven que él.

Pue como el canto del cisne: el último chilpano que en ese muchacho nortino, bien guiado pudo haber llegado lejos. Ese triunfo seguido frente al primero Ulrich nos dice a todos que Cerezo tuvo pasta de sobra para ser un auténtico campeón americano de los medios pesados y un hombre de fuerte arraigo popular. Aún ahora, más de treinta años de sus combates lo encuentro en la calle alto, nortino, en la calle alto, nortino. Los años no han pasado por ese muchachón de Ojeda, que pudo haber llegado de las nortinas, que pudo haber sido grande en el boxeo.

Campeo. Sabatino de fútbol de barrios

Se encuentran abiertas las inscripciones para poder participar en el Campeonato Sabatino de Clubes Amateurs de Barrios que ha organizado, en sus cuatro canchas de Alameda B. O'Higgins 4760 el Club Deportivo Municipal Santiago.

De acuerdo con las bases de este certamen, los partidos se jugarán los sábados por la tarde y los domingos en la mañana y en tres series por cada club, pudiendo actuar en la competencia todos los jugadores adultos y juveniles reglamentariamente inscritos mayores de 18 años. Los premios que se disputarán en este torneo consistirán en trofeos, objetos de arte, equipos e implementos deportivos para jugadores, tales como camisetas, pantalones, medias, botines, balones, etc. El derecho de inscripción será de 15 escudos, incluidos 14 jugadores para cada serie o división. Tratándose de un campeonato popular, el valor de la entrada ha sido fijado en 300 pesos por persona. El certamen se ajustará por completo a los reglamentos de la ANFA.

Los clubes interesados en intervenir en este torneo podrán dirigirse a la Gerencia del Deportivo Municipal Santiago, en calle Catedral 1534 o al fono 89230.

Polla de Futbol LA NACION

La Polla del Fútbol cuyas bases consignamos a continuación, tiene relación con el Campeonato Oficial de Fútbol de 1964, y cuenta con un estímulo especial de CIEN ESCUDOS para el vencedor de cada jornada, como también para los que participen en el sorteo de fin del torneo.

BASES

1.— El lector deberá llenar el cupón, colocando en los espacios ad hoc los goles que estime que puede hacer cada equipo en los partidos que se indican, y que corresponderán a una misma fecha.

2.—Por cada partido acertado se le asignarán dos puntos; pero, si, además, acierta el número exacto de goles que hace cada uno de los equipos, se le asignarán otros dos puntos. Ejemplo: en un partido entre Colo Colo y Unión Española, en los espacios correspondientes al lector anota Colo Colo 1 y Unión Española 0, y si gana Colo Colo a Unión Española por dos goles a uno, el lector tiene dos puntos a su favor. Pero si el resultado es tal como lo ha señalado el lector, Colo Colo 1 y Unión Española 0, el lector tiene 5 puntos a su favor. Dos por el partido acertado y 3 por el score exacto.

3.— Los cupones se recibirán en Santiago, en el hall central de LA NACION hasta las 14 horas, además de los locales que se indican en estas mismas columnas, y en Valparaíso, en la Agencia del diario, Avenida Blanco N.o 1161, hasta las 11 horas.

4.— Para que el lector tenga derecho a participar en el Concurso, deberá acertar el partido clave. Si no acierta el partido clave, aunque los otros ocho partidos de la fecha sean exactos, el cupón NO PARTICIPARA EN EL CONCURSO. Si el cupón es enviado dentro de un sobre, el partido clave deberá escribirse en el sobre con letra clara. EN CASO CONTRARIO NO SERA ABIERTO.

5.— El cupón que obtenga el más alto puntaje (sobre un mínimo de 30 puntos) ganará un premio de CIEN ESCUDOS (E° 100). En caso de que haya varios cupones con igual puntaje, los ganadores reunidos podrán optar por repartir en partes iguales los CIEN ESCUDOS, o sortearlos entre ellos. El sorteo se realizará inmediatamente que los acertantes lo resuelvan y en su presencia.

En caso de que nadie obtenga los 30 puntos fijados como mínimo, el premio se acumulará para la semana siguiente, en la que será de DOSCIENTOS ESCUDOS (E° 200). Si el caso volviera a repetirse, se acumulará nuevamente, hasta que alguien obtenga el mínimo de puntaje fijado de 30 puntos.

6.— Los cupones que obtengan 30 puntos o más, aunque no ganen los CIEN ESCUDOS, participarán en un sorteo final, que se realizará al término del campeonato. Los premios a sortear al término del campeonato, se avisarán oportunamente.

7.— LOS CUPONES DE LA "POLLA DEL FUTBOL" SE PUBLICARAN EN EL DIARIO "LA NACION", EXCLUSIVAMENTE LOS DIAS LUNES, MARTES Y MIERCOLES DE CADA SEMANA.

8.— La lista de los acertantes con 30 puntos o más se publicará todos los días sábado.

SE RECIBEN CUPONES EN:

SANTIAGO, hasta el sábado, a las 14 horas: LA NACION, Agustinas N.o 1269, Casilla 81-D.

VALPARAISO, hasta el sábado, a las 11 horas: Corresponsalía de LA NACION, Avenida Blanco N.o 1161.

TALCA, hasta el viernes, a las 20 horas: Corresponsalía de LA NACION, 2 Oriente 1032.

CLUB DE DEPORTES

SANTIAGO MORNING

DOMINGO 24 DE MAYO DE 1964

CARAVANA DE MICROS A LA CALERA

Se pone en conocimiento de los socios y simpatizantes de Santiago Morning, que el domingo 24 de mayo del corriente habrá micros especiales para trasladarlos a LA CALERA, con motivo del partido oficial de Santiago Morning vs. Unión de La Calera, partiendo desde la Sede Social de Castro 26, a las 9 A.M.

Valor pasaje ida y vuelta: E° 3.— c/u.

Las inscripciones se reciben en la Secretaría diariamente, desde las 10 a las 13 horas en las mañanas, y en las tardes, desde las 16 horas hasta las 21 horas.

LA GERENCIA

Tome parte en el millonario Concurso "Foto-Fútbol" y podrá ganar un televisor de la afamada marca "Geloso"

Este es uno de los valiosos premios que sortearemos entre los lectores de LA NACION, en el mes de septiembre próximo, en colaboración con la POLLA DE BENEFICENCIA.— Hoy damos respuesta a consultas de concursantes.— Nómina de los premios.

GUARDAPOLVOS Y DELANTALES.— Entre las firmas comerciales que han donado premios al millonario Concurso FOTO-FUTBOL, se halla JULIN SERRA, "El Rey de los Delantales". En el sorteo de septiembre próximo, entregaremos guardapolvos y delantales de JULIN SERRA a los concursantes de FOTO-FUTBOL. JULIN SERRA tiene sus locales en calle San Antonio N.o 159 y Diagonal Cervantes N.o 684.

El millonario concurso FOTO-FUTBOL se halla en pleno desarrollo en todo el país, según nos lo acredita la nutrida correspondencia que llega hasta nuestras manos en LA NACION, el Diario de los Deportistas, calle Agustinas N.o 1269 o en nuestra Casilla, la N.o 81-D, en la capital.

Dos hechos han provocado este interés entre nuestros millares de lectores a través de todo el país: uno, la popularidad alcanzada por el fútbol y los millonarios y valiosos premios que ofrece el Diario de los Deportistas, LA NACION.

RESPONDEMOS A LOS LECTORES

Hoy damos respuestas a los lectores concursantes del FOTO-FUTBOL, conforme al orden en que las cartas llegan a la capital.

HUGO MAULEN Z. (Melipilla).— Se repetirán las fotografías y las Cartillas, en su totalidad, antes del cierre del Concurso, fijado para el 30 de agosto próximo. Las ediciones de los días 4, 11 y 14 de mayo valen TRESCIENTOS PESOS CADA UNA; la correspondiente al día 7 —festivo—, vale CUATROCIENTOS PESOS. Dichos valores deben remitirse en estampillas de franqueo y a vuelta de correo le enviaremos los diarios a su domicilio. Gracias por sus felicitaciones.

GUILLERMO ACEVEDO F. (Talca).- Las fotografías deben recortarse con el nombre, tal cual se publican. El nombre impreso en la cartilla es para orientar y facilitar el control que haremos sobre cada uno de los clubes, al momento de ser canjeada la cartilla de club completa. Nos halagan sus conceptos sobre el FOTO-FUTBOL.

CHOFER — CARNET N.o 1513049 (Lo Valledor).— No hay error, amigo concursante. Las fotografías se están repitiendo con el objeto de que los lectores tengan opción a juntar las cartillas que deseen y, en consecuencia, poseer más cupones para el sorteo de septiembre próximo. ¿Entendido? Agradecemos sus palabras de estímulo.

JOSE BECERRA G. (Quinta Normal, Santiago).— Venga a LA NACION, calle Agustinas N.o 1269, primer piso, y podrá adquirir las ediciones correspondientes a lós días 1.o, 2 y 3 de mayo próximo pasado. Las cartillas de clubes irán apareciendo los días lunes y jueves de cada semana, por oden alfabético. Mañana publicaremos la de GREEN CROSS. Agradecemos sus felicitaciones.

MARIO TRONCOSO (Llay-Llay).— Las cartillas de promoción sólo se obsequiaron en los lugares de provincia, en donde existen clubes compitiendo en la primera división del fútbol profesional. No hubo ninguna otra razón. Sus palabras de aliento las agradecemos en lo que valen.

CANJE DE CARTILLAS

El canje de cartillas de clubes se hará en la capital en el diario LA NACION, calle Agustinas N.o 1269. Los concursantes de provincias deberán hacer sus envíos por correo a nuestra casilla N.o 81 D, SANTIAGO, con excepción de los lectores de VALPARAISO y de TALCA, que podrán recurrir a nuestras Corresponsalías. En el puerto Avenida Blanco Encalada N.o 1161, y en la ciudad sureña en calle 2 Oriente N.o 1032.

NOMINA DE LOS PREMIOS

La nómina actual de los premios que serán sorteados en el mes de septiembre próximo, es la siguiente: un televisor GELOSO, de Bonacie y Caro Ltda.; un refrigerador EMERSON, fabricado por HITES HNOS.; una máquina de coser LIBERTY, de ORDINA; una bicicleta ITAL-SPORT, de CYCLES ALAMEDA; Electrófonos, radios de sobremesa y portátiles de la famosa marca PHILIPS, y máquinas de afeitar PHILISHAVE; relojes CHEVRON, de la Relojería GABOR; una colección BILLIKEN —30 títulos— de Librerías RENACIMIENTO; camisas NELBEC; zapatos de fútbol de ALONSO E HIJO; pelota CRACK; delantales y guardapolvos eternos de JULIN SERRA, y dos pasajes a Río de Janeiro Brasil, atención de PANAIR DO BRASIL y Radiolandia, planchas eléctricas y discos, de José Ricart y Cía.

TENISTAS MUNDIALES.— Ayer en el Boeing Jet de Air France, viajaron con destino al Caribe los jugadores internacionales chilenos Patricio Rodríguez, Patricio Cornejo y Ernesto Aguirre, quienes iniciarán su participación en el tradicional torneo por la Copa Davis. También viajó con ellos la señora de Emerson, titular del equipo de su país en las competencias internacionales.

CONSEJO DE DELEGADOS QUIERE SABER QUE PASO EN EL MUNDIAL

Se anuncian vientos de cambios en el básquetbol femenino, y más que en la orquesta, en las "estrellas", en el Consejo de Delegados de la Federación. La actuación cumplida por nuestro plantel en el último Torneo Mundial de Chile ha traído la secuela natural que se produce en estos casos cuando un equipo que no ha cumplido buenas actuaciones rinde bajo su nivel normal.

PEDIRAN FORO

Algunos delegados de Asociaciones de provincias, están pidiendo de acuerdo por intermedio de una petición escrita que lleva sus firmas para realizar un foro sobre la actuación del quinteto nacional.

En el ambiente se puede notar que existe la necesidad de aclarar algunos puntos oscuros, los mismos que hacen, de en primer término "toda dirección técnica" y en segundo lugar si fue o no conveniente poner en práctica métodos como el Interval-Training, Power - Training y otros sistemas, a un plantel que no estaba físicamente dispuesto para soportarlo.

MUY POCO TIEMPO

Algunos delegados sostienen que el entrenamiento usado fue exagerado para el tiempo que se tuvo para su aplicación. Las dudas no tienen nada que ver con los resultados frente a equipos muchos más fuertes que el chileno como Brasil, Rusia, y Corea del Sur, sino las derrotas ante Argentina y Paraguay, por marcadores tan amplios.

Hasta el momento no existe una declaración concretas sobre los entretelones de cada partido, sólo se conoce de "olas" que el equipo nacional en Iquitos, con una temperatura de alto grado de humedad, sólo tuvo que alimentarse con conservas y que entrenó todos los días en la mañana antes de los partidos. En algunos casos no existió un descanso de más de seis o siete horas. Los partidos finalizaban a las 12 de la noche

RAUL LOPEZ.— Su labor como entrenador del equipo chileno será enjuiciada por el Consejo de Delegados de la Federación.

y el otro día, a las 10 de la mañana, se estaba nuevamente en el Gimnasio para entrenar.

SE INICIO EN TACNA

Este desgaste físico de las jugadoras parece no haber sido considerado por los técnicos Raúl López y Ricardo Stevens. Ya en Tacna, y luego de vencer a Japón en un cotejo memorable, se ganó de atrás, el cuadro entrenó en la mañana antes del cotejo frente a Brasil. El informe proporcionado por el doctor Antonio Losada, médico del equipo, establecía que habían jugadoras que perdieron entre 2 y 3 kilos en el partido con Japón y lo más lógico y natural habría sido otorgar el descanso necesario. Estas y otras preguntas se hacen los delegados. Quieren saber qué pasó en Perú y quieren que las respuestas las den los entrenadores López y Stevens.

EDDY BERMUDEZ ENTRENARA A LAS "ESTRELLAS" ALBAS

El jugador rosinarricense de Universidad Técnica, Eddy Bermúdez será el nuevo entrenador del equipo femenino de Colo Colo. Pese a su condición de jugador activo, el merocho jugador dirigirá las prácticas del cuadro de honor y de las divisiones bajas. En la cancha misma los equipos albos serán dirigidos por otro entrenador.

Como se anunció en su oportunidad, Raúl López luego de volver del Torneo Mundial de Perú decidió no seguir en Colo Colo, por motivos particulares.

Partidos internacionales

ESTADIO NACIONAL

21 de Mayo

RIVER PLATE

contra

UNIVERSIDAD CATOLICA

STOKE-CITY

DE INGLATERRA

El equipo de Stanley Matthews

contra

UNIVERSIDAD DE CHILE

PRECIOS DE LAS LOCALIDADES:

TRIBUNA PACIFICO BAJO MARQUESINA	E° 8.—
TRIBUNA PACIFICO FUERA MARQUESINA	6.—
TRIBUNA PACIFICO PISTA	5.—
TRIBUNA DE 1ra. (Acompañante de socio)	3.50
IMPUESTOS DE SOCIOS ("U" y UC)	1.50
GALERIAS	2.—
MEDIAS GALERIAS NIÑOS	1.—

VENTA DE ENTRADAS:

UNIVERSIDAD DE CHILE (De 10 a 13 y de 17 a 20 horas): San Lucía 240. Atención de Dirigentes y venta de Tribunas Pacífico.

PISCINA TEMPERADA: Independencia esq. Avenida Santa María: Impuestos socios, acompañantes y galerías.

UNIVERSIDAD CATOLICA (De 10 a 13 y de 17 a 20.30 horas): Avda. Bernardo O'Higgins 357-A. Atención de socios.

VENTA DE ENTRADAS AL PUBLICO:

La venta de entradas se hará desde hoy, de 15 a 19 horas, en los siguientes locales:

ESTADIO NACIONAL.

ESTADIO INDEPENDENCIA (Independencia esquina Plaza Chacabuco).

ESTADIO UNIVERSIDAD TECNICA (Avda. Ecuador 3949).

ESTADIO SAN EUGENIO (Avenida Subercaseaux N.o 3070).

EL JUEVES EN LA MAÑANA SE ATENDERA EN LOS MISMOS LOCALES.

BASES DEL FOTO-FUTBOL

1.—El lector deberá llenar cuantas cartillas desee, con las fotografías que irá publicando nuestro diario, de cada uno de los jugadores —titulares y suplentes— y el respectivo entrenador de los clubes integrantes de la División de Honor del fútbol profesional.

2.—Las fotografías de los jugadores y entrenadores están apareciendo desde el 1.o del presente mes. Las cartillas a utilizarse para pegar dichas fotografías, están siendo insertadas, semanalmente, en las ediciones de los días lunes y jueves.

3.—Cada cartilla completa —15 jugadores y el entrenador— da derecho a un cupón numerado y que permitirá al lector su participación en el gran sorteo final, a realizarse en el mes de septiembre próximo, en fecha que se determinará oportunamente, y ante Notario Público.

4.—Las cartillas completas, al momento de ser canjeadas, además del cupón para el sorteo, otorgan al lector el derecho a reclamar una fotografía de su jugador favorito. El concursante que haya juntado las 16 fotos correspondientes a uno de los equipos tendrá a su vez derecho a obtener de la Empresa LA NACION una foto tamaño 18 x 24, del equipo que desee.

5.—Las cartillas se canjearán en Santiago, en nuestras oficinas de calle Agustinas 1269, primer piso, además de los locales que se indican en estas mismas columnas.

6.—Los lectores de provincias en donde no haya Agencias de canje deberán remitir las cartillas por Correo a la Casilla 81-D, Santiago, indicando claramente su dirección postal y el jugador cuya fotografía desea. A vuelta de correo, LA NACION enviará los cupones numerados y la fotografía correspondiente.

7.—El concurso FOTO-FUTBOL será cerrado el 30 de agosto de 1964. Los envíos de provincia serán válidos hasta esa misma fecha, siempre que el timbre-sello de Correos registre como fecha de expedición de la carta la fecha 30 de agosto.

SE CANJEAN CARTILLAS EN:

SANTIAGO: LA NACION, Agustinas 1269, Casilla 81-D.
VALPARAISO: Corresponsalía de LA NACION, Avenida Blanco N.o 1161.
TALCA: Corresponsalía de LA NACION, 2 Oriente N.o 1032.

GRAN CONCURSO LA NACION

FOTO-FUTBOL

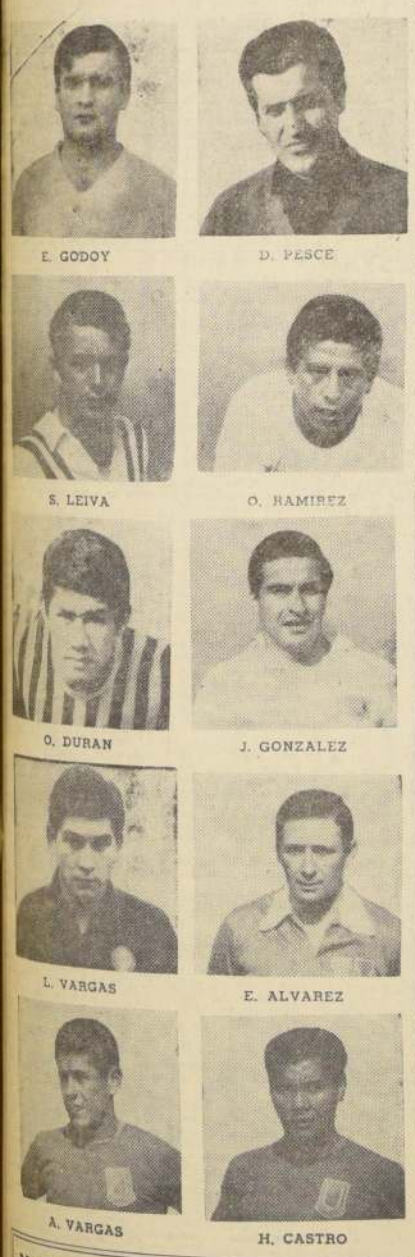

Máquinas de coser

SINGER

MODELO 406 — 3 GAVETAS
MODELO 404 — 5 GAVETAS
MODELO 451 — GABINETE CERRADO
MODELO 297 — ELECTRICA PORTATIL
MODELO 371 — ELECTRICA DE LUJO

FACILIDADES 22 MESES

AVALCO

HUERFANOS 713, LOCAL 17 (al llegar a Mac-Iver)

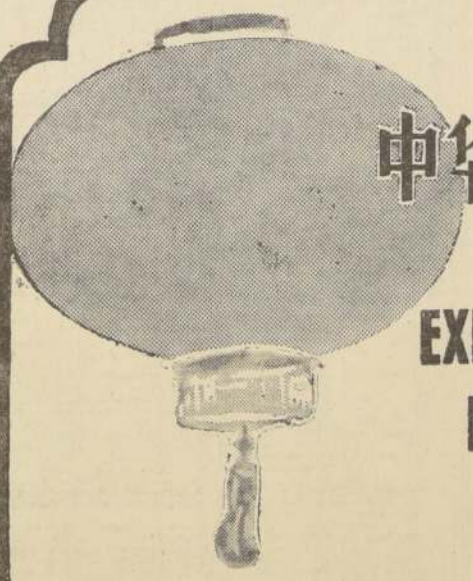

中华人民共和国经济貿易展覽会

EXPOSICION ECONOMICA Y COMERCIAL DE LA REPUBLICA POPULAR CHINA

DEL 16 DE MAYO AL 7 DE JUNIO

ABIERTA DIARIAMENTE, DE 11 A.M. A 21 HRS.

ENTRADA LIBRE

AGRADECEMOS PROFUNDAMENTE A LA INMENSA CANTIDAD DE PUBLICO QUE HA VISITADO LA EXPOSICION.

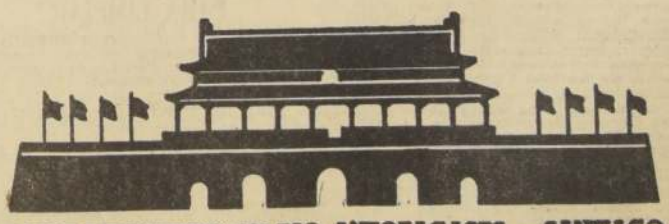

CALLE EXPOSICION 1398 ESQ. ANTOFAGASTA — SANTIAGO

Bienvenidos a visitarla y conversar sobre negocios.

Hipódromo Chile

JUEVES 21 DE MAYO

PRIMERA CARRERA.— 1.200 metros.— Décimotercera serie.— A las 7.45 horas.

L. Caroca	1 Al Ras	54	14	J. Castro D.	R. con Ras
G. Meneses	2 Cruzeiro	54	11	A. Donati	R. Forest
R. Castillo	2a Marty	49	15	A. Donati	M. Fierro
F. Guzmán	3 Ad. Maz	53	12	N. Peralta	A. Terek
M. Campos	4 Barbian	53	7	J. Muñoz	Barranco
M. Caro	5 La Rosade	54	7	O. Lonza	B. Fox II
P. Muñoz	6 Hill Captain	53	13	A. Valenzuela	Hilltop
L. Merchant	7 Samba	53	4	L. Santos	Neópolis
M. Plaza	8 Bazara	52	1	A. Padovani	Brantwen
F. Suárez	9 Trepolo	52	5	A. Carreño	Holmbush
M. Ramírez	10 Otala	52	2	P. Fuentes	Sycomore II
R. Neira	11 Le Bécau	51	5	T. Bustos	Leopoldo
L. Muños	12 Sikirit	51	8	Fdo. Gazmuri	Quelus
N. González	13 Esperia	49	5	U. Duque	F. Verdict
A. Mora	14 Vulcano	49	6	E. Barticevic	E. Foot
E. González	15 Lunada	48	10	R. Quiroz	Gallardo

SEGUNDA CARRERA.— 1.200 metros.— Condicional.— A las 8.10 horas.

N. González	1 Bizarra	54	3	E. Cáceres	Los Teques
J. Latorre	2 Decorativa	54	6	T. Bustos	Leopoldo
R. Madariaga	3 Falacia	54	10	Eto. Castillo	Al Capone
S. Escudero	4 Galaxia	54	5	A. Ramírez	Agasajo
C. Sepúlveda	5 Cosmarette	54	7	R. Bernal G.	Vandaules
H. Pilar	6 Malhoa	54	8	A. Breque E.	Monterey
J. Barrios	7 Melodist	54	2	M. Norambuen	Empire
E. Soto	8 Miss Sin	54	11	A. Vodanovic	F. Row
M. Aguinta	9 Noblesse	54	12	C. Santos	Vizasor
F. Toro	10 Osuna	54	4	L. Toledo	B. Boy
E. Guajardo	11 Sidaria	54	13	N. Peralta	Leopoldo
E. González	12 Tundra	54	1	D. Torres	Bristol
B. García	13 Turf Doll	54	9	F. Gazmuri	Plauas
D. Cerda	14 Vence	54	14	L. G. Alvarez	Blakemere

TERCERA CARRERA.— 1.200 metros.— Condicional "B".— A las 8.35 horas.

S. Escudero	1 Bandrada	54	3	A. Valenzuela	A. Court
F. Toro	2 Dark Rose	54	10	J. Zúñiga	Calificado
H. Pilar	3 Enchala	54	9	A. Breque E.	Eyrefield
M. Aquinta	4 Fine Opal	54	13	E. Scala	Copernic
J. Toro	5 Kina	54	1	Fdo. Castro	Quelus
N. González	6 Méma. Arthur	54	13	P. Briones	T. of T. Cities
E. Soto	7 Mejocotonina	54	14	E. Rodríguez	Biristou
G. Farfán	8 Mirabel	54	1	J. Posadas	Madara
E. Guajardo	9 Rosmarina	54	6	P. Bagú	Souepi
C. Ibarra	10 Salerita	54	11	Eto. Castillo	Al Capone
E. González	11 Shangay-Li	54	16	O. Berrera	Odiria
Os. Hermosilla	12 Tamaya	54	7	J. F. González	Pandillero
L. García	13 Tequeña	54	12	Fdo. Gazmuri	Los Teques
M. Díaz	14 Tranquita	54	4	J. Vial	Radar II
J. Barrios	15 Turf Fire	54	8	H. Gazmuri	W. Prince
G. Jorquera	16 Zamacueca	54	5	C. Santos	Coronado

CUARTA CARRERA.— 1.200 metros.— A las 9.00 horas.— Condicional "C".

E. González	1 Arista	54	10	J. Santos	Monty II
R. Neira	2 Crazy Girl	54	11	A. Amaro	Hardendale
N. González	3 Dotadora	54	3	M. Norambuena	Gombar
B. García	4 Faraónica	54	9	N. Peralta	A. Terek
F. Venegas	5 Garota	54	6	C. Covarrubia	Oribero
J. Toro U	6 La Pisfa	54	16	Fdo. Castro	Pistolet
E. Araya	7 Loga	54	13	R. Quiroz	Shearwater
G. Jorquera	8 Madrecita	54	2	C. Santos	G. Green
J. Latorre	9 Mauriana	54	12	F. Gazmuri	Alghan II
L. Muñoz	9a T. Off	54	8	F. Gazmuri	P. Horse
F. Toro	10 Mercedes B.	54	15	A. Sepúlveda	Monterey
L. Camus	11 Moledera	54	7	A. Henríquez	T. Moulins
G. Meneses	12 Mostacera	54	14	E. Bécar	Pandillero
C. Sepúlveda	13 Sardina	54	4	A. Ramírez	T. Moulins
D. Cerda	14 Sunray	54	1	J. H. Medina	S. Flame
G. Perfán	15 Vivianita	54	5	J. Suárez	A. Terek

QUINTA CARRERA.— 1.200 metros.— A las 9.30 horas.— Duodécima serie.— (Primera válida para la Apuesta Doble).

J. Latorre	1 Carmencha	54	10	S. Gajardo M	Blakemere
U. Gaete	2 Coccinelle	54	8	J. Posadas	El Tesso
S. Azócar	3 Don Memo	54	2	H. Inda	Neópolis
E. González	4 Insolación	54	13	D. Torres	T. of T. Cities
M. Ramírez	5 Marisol	54	1	T. Herrera	Kalfar
G. Meneses	6 Murray	54	15	R. Bernal G.	Murmullo
M. Aquinta	7 Alaniz	53	7	C. Santos	Shearwater
N. González	8 Consentido	53	9	M. Norambue	D. Devil
E. Rodríguez	9 Chirimoyo	53	12	R. Quiroz	Ciracuamo
L. Caroca	10 Despreciado	53	14	L. Toledo	R. Stream
S. Escudero	11 Monolet	53	5	R. Villa	Monty II
R. Jaque	12 Sodina	53	11	L. Orellana	Plauas
E. Guajardo	13 B. Durmient	52	16	N. Peralta	A. Terek
F. Venegas	14 Bellatrix	52	3	M. Ortiz	Blakemere
L. Marchant	15 Bonamina	52	4	L. Santos	Aberquero
M. Plaza	16 Sorprenda	52	6	R. Gómez	Prince

SEXTA CARRERA.— 1.200 metros.— A las 10.00 horas.— Undécima serie.

C. Ibarra	1 Dugol	54	14	Eto. Castillo	Campesino
J. Barrios	2 La Escocesa	53	18	S. Olivares	Basileus II
L. Camus	3 Falco	53	1	H. Yáñez	Murmullo
M. Aquinta	4 Magalanes	53	9	A. Vodanovic	Singapur
A. Vera	5 Montana	53	15	A. Valenzuela	Neópolis
F. Toro	6 Ambassador	52	5	A. Petit	T. of T. Cities
L. Caroca	7 Caipe	52	8	A. Donati	Baal II
O. Castillo	7a Bulgaria	50	13	A. Donati	Biristou
G. Jorquera	8 Montonero	52	6	A. Muñoz	My Chum
N. Romero	9 Vinagrera	52	12	A. Luna Q.	Monty II
B. García	10 Bailando	51	3	E. Becar	Biristou
E. Gonzalez	11 Don Marcos	51	10	A. Lab	S. Sky
R. Neira	12 Liberada	51	4	L. Guajardo	Liberty
G. Meneses	13 Pamelito	51	11	C. Castro	L. Craft
Héc. Pilar	14 Pedro León	51	7	J. Castro	Arenales
S. Azócar	15 Aplaudido	50	2	J. Zúñiga	Amasia

SEPTIMA CARRERA.— 1.200 metros.— Décima serie.— A las 10.30 horas.— (Segunda válida para la Apuesta Triple).

C. Ibarra	1 Vercelli	54	15	A. Valenzuela	Castiglione
L. García	2 Benavides	53	2	E. Núñez	Biriatou
E. Guajardo	3 Guay	53	10	N. Peralta	Prince
L. Muñoz	4 Mulpún	53	5	A. Ramírez	Atophan
R. Neira	5 Prima	53	12	L. Guajardo	Holmbush
J. Amestelly	6 A. Mundos	52	16	J. Bernal	Tarento
G. Ayub	7 Amical	52	9	F. Valderrama	A. Terek
M. Cerda	8 Jacamara	52	7	H. Yáñez	F. Verdict
F. Arancibia	9 Los Batros	52	1	Eto. Castillo	Campesino
R. Jaque	10 Pastorcita	52	8	R. Quiroz	Pharad
M. Plaza	11 Ronquido	52	4	Fdo. Gazmuri	B. Boy
B. García	12 Spartana	52	14	J. Castro D.	S. Pare
E. Peña	13 Conglomerado	51	3	J. Salas	Lafontaine
N. Vásquez	14 Las Lomas	51	11	H. Galaz	Candaules
F. Toro	15 Montovana	51	6	A. Gutiérrez	Monterey
L. Caroca	16 Sun Dream	50	13	C. Santos	My Sun

OCTAVA CARRERA.— 1.300 metros.— Carrera Especial.— A las 11.00 horas.

F. Toro	1 Rebotado	57	11	A. Sepúlveda	Faubourg
R. Jaque	2 Barbal	54	6	O. Silva	Barranco
C. Pezoa	3 Llamativo	54	7	D. Sandoval	Anasia
L. Muñoz	4 R. Enclosure	54	2	A. Petit	T. Crowe
R. Céspedes	5 Quality	53	10	P. Briones	Liberty
H. Pilar	6 Riesgo	52	3	J. Castro	Souepi
G. Jorquera	7 Arnaga	51	1	A. Muñoz	Hilltop
J. Martínez	8 Ras Paddock	50	9	R. Miranda	R. con Ras II
J. Toro	9 Tuguapize	49	8	Fdo. Clave	E. Geucho
E. González	10 Fiel	48	4	D. Torres	Adagio
S. Espudero	11 Calerano	45	5	H. Jara	G. Strategy

NOVENA CARRERA.— 1.200 metros.— Segunda Serie.— A las 11.35 horas.— (Primera válida para la Apuesta Triple).

M. Aquinta	1 Atropello	60	2	A. Sepúlveda	S. Flame
J. Cero	2 Banfield	50	16	J. Inda G.	W. Honey
E. Araya	3 Big Money	58	10	R. Quiroz	B. Burn
E. Soto	4 Houegor	57	4	A. Vodanovic	Asombro
M. Díaz	5 Novisi	54	7	J. Vial	Atophan
G. Meneses	6 Bangkok	53	9	E. Bécar	M. Cross
C. Sepúlveda	7 R Girl	53	13	P. Briones	B. Boy
L. Caroca	7a Sun Shine	45	6	P. Briones	Le Teller
M. Ramírez	8 Big Winner	52	3	T. Herrero	B. Burn
R. Madariaga	9 Cu Cu	52	1	H. Cisternas	Ghirlandaio
J. Latorre	10 Serafín	49	4	G. Pérez	Boato
E. Guajardo	11 Malvinas	49	15	J. Melero	Calificado
N. Vásquez	12 Artillero	48	11	J. Troya	Jardiniere
J. M. Aravena	13 Cariñoso	48	5	A. Proshle	El Geucho
S. Escudero	14 Mudejar	47	12	J. Posadas	Hardendale
J. Eguren	15 Nanimarú	47	14	L. H. Sorrel	Neópolis

DECIMA CARRERA.— 1.200 metros.— Séptima serie.— A las 12.10 horas.

M. Plaza	1 Boston Pal	54	5	A. Padovani	Bristol
E. Araya	2 Decedrón	54	10	D. Miranda	Arenales
E. Soto	3 Diablaza	54	8	A. Luna Q.	Ember
L. Valenzuela	4 Gran Señor	54	16	A. Carreño	Murmullo
D. Santibáñez	5 Menosable	54	4	L. Duque	F. Verdict
N. Pilar	5a Trivia	52	11	L. Duque	D. Devil
C. Sepúlveda	6 Aviadra	53	6	P. Briones	T. Crown
J. M. Aravena	7 G. Pelea	53	12	D. Sandoval	Agasajo
J. García	8 H. Luzo	53	7	J. Arenada	Parsi
F. Toro	9 Mi Chulita	53	9	A. Gutiérrez	Biristou
E. Rodríguez	10 Mirthita	53	14	C. Castro	G. Green
O. Hermosilla	11 C. Linda	52	15	S. Gonzáles	Y. Highness
R. Madariaga	12 El Sellario	52	3	L. E. Toledo	Ghirlandaio
J. Latorre	13 Vibilia	52	2	J. Castro R.	D. Devil
J. Duarte	14 Volcador	52	14	T. Herrera	Licenciado
J. Barrios	15 Marinka	52	1	E. Rodríguez	Hooligan

UNDECIMA CARRERA.— 1.200 metros.— Sexta serie.— A las 12.45 horas.— (Segunda válida para la Apuesta Triple).

J. Eguren	1 Galante	54	11	L. Guajardo	Blakemere
P. Muñoz	2 Montenegrito	54	14	A. Valenzuela	Emilo
C. Sepúlveda	3 O. de Aguila	54	16	J. Bernel	Murmullo
R. Madariaga	4 Sun Ren	53	12	R. Rabello	S. Flame
G. Meneses	5 Gran Visir	53	9	M. Viballos	Bayano
M. Cerda	6 Imparable	53	15	L. López	Ghirlandaio
M. Aquinta	7 Lazarterana	53	6	N. Peralta	Bokara
G. Farfán	8 Mitolero	53	4	L. H. Sorrel	F. Row
J. Barrios	9 Oriental	53	2	T. Garmuri	Oriente
L. Muñoz	10 Regreso	53	10	A. Petit	L. Craft
J. Amestelly	10a Maganela	52	3	A. Petit	Berpenyoe
E. Soto	11 Amotinada	52	7	H. Galaz	Antumalal
S. García	12 O. Negro	52	1	M. Renole	Bokara
N. González	13 Titanita	52	8	M. Martínez	Amasia
F. Toro	14 Aplicación	52	14	L. E. Toledo	Amasia
L. Toro	15 Sidlex	52	5	L. A. Orellana	Plauas

DUODECIMA CARRERA.— 1.200 metros.— Tercera serie.— A las 13.20 horas.

S. Castillo	1 Samovar	56	13	A. Vodanovic	Borneo II
G. Meneses	2 Trovador	56	1	A. Amaro	Calificado
L. Muñoz	3 Bailara	56	8	M. Melra	Biriatou
O. Jorquera	4 Fraita	53	5	J. Muñoz	Veópolis
E. Araya	5 P. Gris	55	4	P. Olave	El Tesso
P. Muñoz	6 M. Lilly	53	16	H. Godoy	Apolo
R. Madariaga	7 Off Set	53	14	H. Cisternas	Veipir
C. Sepúlveda	8 Margarenia	51	11	A. Valdés	Amasia
S. Vera	9 Mr. Magoo	50	10	A. Ramírez	G. Strategy
D. Farfán	10 Pegaso	50	9	J. Suárez	Terek
J. Amestelly	11 Enderby	49	12	A. Vial	Holmbush
S. Escudero	12 Kleber	49	2	J. Bernal	A. Terek
J. Eguren	13 Fishuinco	49	13	L. Contreras A	Le Teller
M. Plaza	14 A. de Triomp.	48	7	O. Becerra	Elastic
N. Vásquez	15 Mancheco	48	9	J. Posadas	D. Devil
L. Caroca	16 Futurete	48	6	P. Briones	Alvaola

Marcotón reinició su training

Aprontó ayer en 1.400 metros señalando 1'32".— Di rettore al corral de Aquiles Petit.— Azul y Verde enviado a Viña del Mar.— Otras noticias.

MALIBU, ejemplar que llegó del Sporting al corral de Eduardo Rodríguez, perdió su calidad de reproductor en la clínica veterinaria del Hipódromo Chile.

En la cuarta carrera de mañana, no correrá el N.o 9 MAURITANA, sufre de artritis en el nudo interior izquierdo. Estará de para 30 días.

RECUERDO MIO, recibió aplicaciones de puntas de juego y yodo cáustico en las cañas de ambas manos.

En la novena carrera del Hipódromo Chile, no participará el N.o 9 CU CU, quien padece de artritis en el nudo anterior izquierdo.

Tratamiento antiparasitario se le suministró a MICHAEL, pupilo de Antonio Valenzuela.

AMOTINADA, que aparece inscrita en la undécima carrera del Hipódromo Chile, no correrá por encontrarse con heridas en la caña posterior izquierda. Se le recomendó 10 días de reposo.

DIRETTORE, elemento que tenía en su poder José Maldonado, continuará su campaña bajo los cuidados de Aquiles Petit.

En la duodécima carrera del Hipódromo Chile, no correrán el N.o 5 PETIT GRIS, por sufrir de artritis en ambas manos y el N.o 7 OFF SET, por claudicación del miembro anterior izquierdo.

OBSTINADO, al cuidado de Hernando González, perdió su calidad de reproductor en la clínica veterinaria del Hipódromo Chile.

AZUL Y VERDE, preparado por Aquiles Petit, viajará dentro de pocos días a Viña del Mar, donde continuará su campaña.

En la décimotercera carrera del Hipódromo Chile no correrá el Nº 13 LLEGARA, por padecer de dolores en la paleta derecha.

AMAMIR, pupilo de Hernando González, perdió su calidad de reproductor en la clínica veterinaria del Hipódromo Chile.

En la décimocuarta carrera del Hipódromo Chile, no correrá el Nº 10-A CONTUMELIA por claudicación del miembro posterior derecho.

VOLCADOR, pupilo de Tulio Herrera, que aparece inscrito para correr en la décima carrera del Hipódromo Chile fue retirado por haber reventado en sangre.

Los siguientes son los descargos de peso para la reunión del jueves 21 en el Hipódromo Chile:

6ª Carrera: Nº 8 MONTONERO, de 52 kilos a 51 kilos; 7ª Carrera: Nº 16 SUN DREAM, 50,5 kls a 49,5 kls; 9ª Carrera: Nº 13 CARINOSO, de 48 kls. a 47 kls.; y en la 10ª Carrera: Nº 1 BOSTON PAL, de 54.5 kls. a 53,5 kls.

En tratos de ventas para Venezuela está la pupila de Hernán Miranda, SIEMBRA.

DUCHITO, que se encontraba anotado para correr en la sexta carrera del Club Hípico no participará en dicha prueba. El hijo de Duqueco recibió aplicaciones de cáustico en las rodillas.

EL CUCO, inscrito en la cuarta carrera del Club Hípico, no correrá por haberse accidentado en la estaca, recibiendo heridas en la rodilla izquierda.

LUIS E. TOLEDO, preparador muy entusiasta, presentará a El Solitario y Aplicación el próximo domingo en La Palma.

DECIMOTERCERA CARRERA.— 1.200 metros.— Quinta serie.— A las 13.55 horas.— (Tercera válida para la Apuesta Triple).

F. Guzmán	1 Jaqueado	54	6	M. Murillo	Jardiniere
J. Barrios	1a Jaquelina	54	7	M. Murillo	Lujoso II
F. Toro	2 Cachivache	53	11	A. Sepúlveda	Monterey
J. García	3 Saltarelle	53	8	O. Becerra	Bayard III
G. Farfán	4 Scapin	53	3	J. Suárez	Natal
E. Soto	5 Curiosidad	52	9	A. Gutiérrez	Candaules
E. Vera	6 Curupaity	52	16	J. Bernal	Colenzo
D. Cerda	7 Jasodito	51	1	S. Olivares	Biristou
N. González	8 La Centella	51	14	P. Briones	T. Crown
H. Salas	9 Salinita	51	13	I. Duque	B. Brown
G. Meneses	10 Tonifare	51	4	A. Padovani	S. Fare
U. Gaete	11 Reñeco	50	5	C. Castro	Huemul II
L. Camus	12 Camée	50	15	A. H. García	Cambronne II
J. Amestelly	13 Llegará	50	4	A. Henríquez	E. Honey
J. Toro	14 Tameli	50	2	P. Olave	S. Fare
R. Madariaga	DA Alazán	53	13	N. Peralta	T. Moulins

DECIMOCUARTA CARRERA.— 1.200 metros.— Cuarta serie.— A las 14.30 horas.

E. Araya	1 Naicura	56	7	A. López	Gallardo
S. Escudero	1a Pichicuy	51	1	A. López	T. Crown
E. Rodríguez	2 Norfolk	56	11	R. Quiroz	N. ed Din
M. Aquinta	3 Rebuena	55	14	A. Sepúlveda	Faubourg
M. Díaz	4 Boliné	55	3	J. Vial	D. Devil
S. Vera	5 Serpia	54	16	J. Inda	Sertorius
G. Farfán	6 Tarsiana	54	10	A. Valenzuela	Quemarropa
L. Camus	7 B. American	53	6	H. Jara	B. Burn
S. Pérez	8 Cuyano	53	15	G. Pérez	El Tasso
J. Barrios	9 Sátire	53	13	F. Gazmuri	F. Row
E. Soto	10 Capetato	53	8	A. Vodanovic	Greenhill
J. Amestelly	10a Contumelia	53	2	A. Vodanovic	Copernic
C. Sepúlveda	11 Tanteo	52	13	S. Gajardo M.	Talmado
J. García	12 Sixty	51	5	L. Sorrel	H. Born
J. Latorre	13 Ardentera	49	4	O. López	Quemarropa
N. Vásquez	14 A. Imperial	48	9	E. Barticevic	D. Devil

DEPARTAMENTO
MATERIALES Y ALMACENES

PROPUESTAS PUBLICAS

VENTAS

VIERNES 22 DE MAYO, A LAS 12 HRS.

1.500 Tons CHATARRA SIN CLASIFICAR.
200 Tons EJES DE DIFERENTES MEDIDAS.
(En la Maestranza Central de San Bernardo)

Bases para estas propuestas, Oficina de Ventas del Departamento de Materiales y Almacenes Estacion Alameda, de 9 a 12 horas.

DIRECCION DE APROVISIONAMIENTO DEL ESTADO

"HILACHA DE ALGODON PARA LIMPIAR"

SOLICITANSE PROPUESTAS PUBLICAS Nº 116, por lo que a continuación se indica, destinado a la Dirección General de los Servicios de la Armada, Centro de Abastecimiento de Talcahuano:

5.000 kilos de hilacha de algodón blanco, para limpiar.
2.000 kilos de hilacha de algodón de color, para limpiar.

Bases y demás antecedentes pueden solicitarse en el Departamento de Adquisiciones, Sección Propuestas Públicas y Compras en el Extranjero, de esta Dirección solamente de 9.30 a 12.30 horas.

Las Propuestas se abrirán en presencia de los interesados, en el Departamento de Adquisiciones, Amunátegui Nº 86 - 2.o piso, el día

3 DE JUNIO DE 1964, A LAS 17 HORAS

ANSELMO BRAVO BRAVO
Director

CLUB HIPICO

Jueves 28 de mayo de 1964

PRIMERA CARRERA.— A las 12.10 horas.— 1.300 metros.— Condicional.

G. Jorquera	1 Al Pasar	55	3	L. A. García	Los Teques
R. Parodi	2 Archias	55	6	E. Castillo	Plexton
S. Azócar	3 Bullanguero	55	7	G. Urquidi	Quemarropa
E. Guajardo	4 Caxetane	55	13	J. Melero	Elastic
L. Godoy	5 Coñac	55	12	G. Barmiento	Meyer
N. N.	6 Mandalay	55	9	J. Inda	F. Row
P. Muñoz	7 Nucio	55	11	R. Allen	Naucide 2
P. Ulloa	8 Sectario	55	2	P. Bagú	Sertorius
S. Vera	9 Señuelo	55	3	J. B. Argagnon	Sertorius
R. Céspedes	10 Timoleón	55	1	R. López	Teodolito
O. Muñoz	11 Tío Tom	55	9	C. Tapia	Neópolis
E. Araya	12 Vivaracho	55	10	H. Inda	Souepi
L. Espinoza	13 Welcome	55	4	C. Covarrubias	Pink Horse

SEGUNDA CARRERA.— A las 12.35 horas.— 1.100 metros.— Condicional.

E. Guajardo	1 Alcalá	51	1	J. Melero	Avilés
H. Salas	2 Apolista	51	5	R. Allen	Apolo
J. M. Aravena	2a Estari	51	2	R. Allen	Eyrefield
C. Pezoa	2b Katia	51	4	R. Allen	F. Row
M. Ramírez	3 Demagoga	51	8	J. Castro R.	P. Horse
F. Toro	4 Destinada	51	6	C. Muñoz G.	Estuardo II
S. Vera	5 Florica	51	7	J. Inda	Madara
J. Aliaga	6 Vistasona	51	3	L. Espinoza	Serpenyoe

TERCERA CARRERA.— A las 13 horas.— 1.100 metros.— 7a. serie.— (Primera válida para la primera Apuesta Triple. Cierre, a las 12.47 horas.)

F. Venegas	1 Partidera	56	4	A. Abarca	Neópolis
S. Azócar	2 Temblader	55	8	H. Inda	Terremoto
R. Céspedes	3 Apenado	54	1	J. Rodríguez	Comodor
M. Ramírez	4 Chan Chan	54	5	T. Herrera	Sandwood
L. Godoy	5 Tancredi	54	9	A. Breque V.	A. Court
O. Hermosilla	6 Pretoria	53	12	S. Gonzales	Sycomore II
J. Araya	6a Torrington	46	3	S. Gonzáles	Ch. Yquem
G. Jorquera	7 Callenza	51	2	L. A. García	Colenzo
N. N.	8 Discretita	50	6	C. Santos	My Chum
F. Menenes	9 Mofa	50	10	R. Méndes	Monty II
J. Aliaga	10 Chiquitín	47	11	S. Fuentes	Hermanito
J. Eguren	11 Santán	45	7	M. Valenzuela	Blue Boy

CUARTA CARRERA.— A las 13.25 horas.— 1.300 metros.— Condicional.— (Segunda válida para la primera Apuesta Triple. Cierre, a las 13.15 hrs.)

S. Vera	1 Altunes	55	4	E. Inda	Murillo II
O. Jorquera	2 Capitano	55	9	L. A. García	F. Row
L. Godoy	3 Chasqui	55	13	G. Urquidi	Copernic
O. Muñoz	4 Don Goyo	55	5	J. Cavieres A.	S. Meridian
J. Escobar	5 El Trigal	55	10	P. Valderrama	Acirrando
O. Olivares	6 Gamelin	55	6	R. Allen	Ghirlandaio
E. Saavedra	7 Leader	55	1	O. Silva	Snoocker
M. Ramírez	8 Lebu	55	11	J. Melero	Bonbill
E. Araya	9 Lenox	55	7	C. Tapia	My Chum
P. Ulloa	10 Mimo	55	2	J. Inda	Monterey
C. Pezoa	11 Niger	55	12	P. Bagú	Mádara
L. Espinoza	12 Nizario	55	3	C. Covarrubias	Licenciado
A. Núñez	13 Normando	55	8	P. Jacial	Naucide

QUINTA CARRERA.— 1.100 metros.— 2a. serie.— A las 13.50 horas.— (Tercera válida de la Primera Triple. Cierre a las 13.40 horas.)

C. Ojeda	1 Batacián	56	3	R. Rabello	O. Triumpu
F. Toro	2 Boxeadora	55	6	A. Gutiérrez	Biristou
J. Toro	3 Fru Fru	54	2	H. González	Quelus
S. Vera	4 Barnis	53	7	J. Suárez	Souepi
O. Jorquera	5 Quimperle	53	4	L. A. García	Quelus
J. García	6 Tallio	52	8	P. Inda	F. Row
E. Azócar	7 Sublevado	49	1	E. Vidal	Souepi
J. Aliaga	8 Hamurabi	48	5	V. Ramírez	Tennyson
J. Aravena	9 Almahue	46	9	A. Muscatt	A. Court

SEXTA CARRERA.— 1.500 metros.— 6a. serie.— A las 14.15 horas.

F. Chamorro	1 Smile	56	11	J. Chamorro	My Chum
R. Parodi	2 Venado	56	1	E. Inda S.	Florete
S. Vera	3 Persépolis	55	12	J. Inda	Plexton
E. Araya	4 Noelle	54	13	P. Valderrama	W. Prince
J. Aliaga	4a G. Crown	53	5	P. Valderrama	Treble Crown
O. Hermosilla	5 Andarín	53	16	F. Chamorro	Blue Fox II
E. Guajardo	6 Sorrentino	53	4	J. Zúñiga	Tallao
E. Peña	7 A. Crown	52	14	R. Méndez	A. Terek
J. Duarte	8 Gifford	52	15	V. Ramírez	Ghirlandolo
R. Céspedes	8a Clavelina	48	9	V. Ramírez	Calificado
J. Eguren	9 Grimpola	52	20	J. García	Rodogat
L. García	10 Baquiano	51	1	J. Posadas	Bayano
L. Caroca	10a Catalán	45	5	J. Posadas	Hardendale
L. Paredes	11 La Tucana	51	17	L. Santos	Blue Boy
A. Núñez	12 Pimentón	51	2	P. Bagú	Neopolis
P. Muñoz	13 Recanto	51	19	V. A. Polanco	Mio Sea
R. Azócar	14 Ilusionada	50	10	C. Tapia	Big Burn
E. González	15 Rosa Morena	50	18	E. Scala	Bayard III
S. Escudero	16 Más Ratito	45	8	D. Jara	Bayard III
L. Marchant	17 Pipeña	45	6	J. Melero	Mio Sea
F. Meneses	18 Temeraria	45	7	P. Inda	Shearwater

SEPTIMA CARRERA.— 1.500 metros.— Especial.— Handicap.— A las 14.40 horas.

R. Parodi	1 Pichuco	52	3	J. Baeza	Souepi
F. Toro	2 Mi Rucia	57	7	J. Melero	Monterey
M. Araya	3 Tatao	54	4	J. Argagnon	Tallao
C. Pezoa	4 Ganeo	53	1	C. Covarrubias	Y. Highness
C. Sepúlveda	5 Penitente	52	9	J. Cavieres	P. Post
E. Vera	6 César Borgia	50	2	P. Jacial	Blue Boy
E. Guajardo	7 Shittish	50	9	V. Ramírez	Jardiniere
S. Azócar	8 Shemelles	49	6	O. Urquidi	Shearwater
F. Meneses	9 Soplido	45	8	P. León	F. Row

CARRERA "A".— 1.900 metros.— Condicional (Sin Apuestas). — (Se correrá inmediatamente después de la 7a. Carrera).

A. Núñez	1 Fabuloso	55	2	P. León	Country Life
P. Muñoz	1a Menfis	49	4	P. León	Greenhill
N. N.	2 M. Alegre	55	3	R. Allen	Monterey
E. Araya	3 Premiado	55	1	J. Henríquez	Country Life
J. M. Aravena	4 Irascible	52	5	J. Cavieres A	The Champ

OCTAVA CARRERA.— 1.100 metros.— A las 15.20 horas.— 6a. serie.— (Primera Válida de la Segunda Triple, cierre a las 15.05 horas).

E. Soto	1 Cabirla	56	4	E. Scala	Faubourg
O. Muñoz	2 Ranco	56	11	J. Cavieres	Antar

Hipódromo Chile

Domingo 24 de mayo de 1964

PRIMERA CARRERA — 1.300 metros — 12a. serie.— A las 7.45 horas.

1 Tremal Naik	54	8	S. Miceli		Le Tellier
2 Markari	54	7	V. Contreras		Bayano
3 Petitero	54	4	E. Barticevic		Forest Row
4 Quepillo	54	10	H. Yáñez		My Chum
5 Bermeo	53	5	R. Luna M.		Baldendale
6 Hacienda	53	3	L. Santos		Sycomore II
7 Espiador	53	6	E. Castillo		Anlar
8 Farfavito	53	1	C. Rivera		Farfadet
9 Ancos	52	11	E. Valenzuela		Basileus II
10 Lucero	51	6	A. Valenzuela		R. d'Atout
11 Asuleje	51	12	J. Posadas		T. Moulins
12 Catalán	49	9	P. Medina		Baldendale
13 Medalle					G. Strategy

SEGUNDA CARRERA — 1.400 metros — Condicional — "A" A las 8 horas.

1 B. Nuevo	55	12	L. Orellana E.		Biriatou
2 Canio	55	10	A. Proschle		Prince
3 Cantabar	55	6	R. Miceli		P. of Tea
4 Cacpurativo	55	9	O. Becerra		Pandillero
5 C. Pasos	55	7	E. Cáceres		Elastic
6 La Marechal	55	3	A. Jullero		Holm-bush
7 Mohíen	55	11	A. Luna Q.		A. Terek
8 Medallo	55	8	A. Vodanovic		A. Moulins
9 Nicholls	55	5	G. Urquidi		Serpenyoe
10 Pencavi	55	4	P. Briones		Achernar
11 Play Boy	55	7	J. Posadas		Brazza
12 Secante	55	1	A. Padovani		Sertorius

TERCERA CARRERA — 1.400 metros — Condicional — "B" — A las 9 horas.

1 Barry Norton	55	6	C. Muñoz G.		Calificado
2 Cortador	55	12	L. Orellana		Colenzo
3 D. Tomás	55	9	A. Henríquez		Nauticle
4 Enzaldo	55	14	A. Valenzuela		Oribero
5 Fricasee	55	4	A. Proschle		Serpenyoe
6 Mitrokawa	55	10	A. Proschle		Prince
7 Mark Twain	55	7	G. Urquidi		Jardiniere
8 Otro Limpio	55	2	A. Vodanovic		Murmullo
9 Pudor	55	11	C. Santos		Otiris
10 Rasunnia	55	8	E. Báez		Radar II
11 Secuestro	55	1	R. Bernal G.		Farfadet
12 Thomas E.	55	3	A. Bulleid		Sertorius
13 Tirol	55	5	S. Miceli		Maritain
					B. Rider

CUARTA CARRERA — 1.500 metros — 2a. serie — A las 9 horas.

1 Quriona	56	5	A. Breque E.		Bristol
2 Pichincal	54	4	P. Briones		T. Moulins
3 Alemira	53	1	W. Miranda		T. of T. Cities
4 Beverly	52	6	H. González		Fragonard
5 Mi Esperanza	50	2	A. Lab		T. Crown
6 Dadivoso	49	7	M. Valenzuela		Shearwater
7 Chevalier	48	3	A. Vodanovic		S. Prince
8 Lombardero	47	8	E. Navarro		B. Burn

QUINTA CARRERA — 1.500 metros — 11a. serie.— A las 9.30 horas. (Primera válida para la Apuesta Doble.)

1 Caderé	54	11	D. Miranda		Parral
2a Aromático	49	2	D. Miranda		Rodogat
2 Chambeco	54	6	D. Torres		C. Life
3 Mache	54	12	J. García A.		E. Vital
4 G. del Carmen	53	7	M. Aranda V.		Florete
5 G. Purehue	53	1	E. Cáceres		Flauss
6 Amenazadora	52	3	M. Ortiz		Big Burn
7 Irvenia	50	10	V. Cepeda		Pillbustero
8 Lido	50	4	R. Villa		Hooligan
9 Orfelia	50	9	C. Rivera		S. Sky
10 Quita	50	8	R. Albornoz		F. Vital
11 Montepín	49	5	O. Jara		T. Moulins

SEXTA CARRERA — 1.400 metros — Condicional.— A las 9.55 horas.

1 Aguamiel	54	2	F. Castro		Bayard III
2 Albazana	54	8	J. Castro R.		Quelus
3 Artificiosa	53	1	M. Norambuena		Coronado
4 Bobinette	54	3	A. Padovani		Boabdil
5 Celestina	54	11	A. Sepúlveda		Faubourg
6 Corzana	54	9	C. Covarrubias		E. Vital
7 Epson Lady	54	6	A. Vodanovic		Le Tellier
8 Llora y Ríe	54	7	A. Breque E.		S. Cat
9 Malou	54	4	A. López		Aclarado
10 Nanthell	54	5	J. Inda G.		Neucide
11 Tejonera	54	10	E. Cáceres		Licencioso

PRUEBA "X" — 2.200 metros.— Steeplechase.— Se correrá después de la 6a. carrera.

1 Malosvientos	78	5	A. Proschle		Faubourg
1a Blade	60	8	A. Proschle		Agasajo
2 Potencial	76	2	G. Urquidi		S. Sky
3 Aristodemo	71	1	A. Luna Q.		Le Tellier
4 B. Basque	71	4	J. Suárez		Sandwood
5 Goldoni	67	12	R. San Martín		G. Strategy
6 Hindostán	67	3	J. Salas		Hardendale
7 Triana	66	10	S. Fuentes		Agasajo
8 Apsin	63	11	L. C. Alvarez		Agasajo
9 Lázaro	65	6	R. Luna M.		Bayano
10 Pernambuco	65	9	P. Fuentes		W. Honey
11 Nicasio	64	7	J. Chamorro		Elastic

SEPTIMA CARRERA — 1.500 metros.— 3a. serie.— A las 10.25 horas. (Segunda válida para la Apuesta Doble.)

1 Baldesin	55	8	H. Parra		D. Devil
2 Noble	54	1	H. Cisternas		Pillbustero
3 Sardiniere	54	2	A. Henríquez		T. Moulins
4 Beligerante	54	4	A. Padovani		B. Brown
5 Punzante	53	11	J. Melero		L. Ord
6 Don Jaime	51	7	A. H. García		Taranto
7 D. Alfonso	50	3	J. Castro R.		Abarquero
7a Peste	50	6	J. Castro R.		Boabdil
8 D. Lindo	50	5	E. Vidal		Quelus
9 Shellinx	50	10	G. Avila		B. Boy
10 Silvinho	50	9	F. Castro		Berranco

OCTAVA CARRERA — 1.400 metros.— Condicional.— "A" A las 10 horas.

1 Big Flower	54	4	E. Navarro		B. Burn
2 Mazal	53	13	E. Castillo		Faubourg
3 Pasión	53	3	J. García		Boabdil
4 Sibi	53	15	E. Scala		Iturbide
5 Dust Mog	52	9	A. Muñoz		Mogador
6 N. Hill	52	2	O. Lizama		Hilltop
7 Oremburg	52	12	A. Lab		Donicia
8 Pic Pic	52	10	A. Petit		Parsi
9 Ghiberti	51	8	M. Norambue		Ghiriandalo
10 Peñascazo	51	5	P. Briones		Angelillo
11 Rau	51	7	T. Herrera		Prince
12 Rinsel	51	6	J. Castro D.		Atophan
13 Institutano	51	16	R. Quiros		A. Terek
14 Lardaco	51	11	M. Rendic		Sycomore II
15 Furika	50	1	C. Santos		A. Terek
16 Guapo	50	14	E. Núñez		Agasajo

NOVENA CARRERA — 1.200 metros.— A las 12.05 horas.— 6a. Serie.

1 Roseburg	54	8	P. Fuentes		Licencioso
2 Boston Pal	53	5	A. Padovani		Bristol
3 Art. Silk	53	4	P. Valderrama		Liberty
4 Guardia	53	11	C. Tapia		S. Guard
5 Mi Cholita	53	1	A. Gutiérrez		Biriatou
6 Mirthita	53	12	C. Castro		G. Green
7 Mosquetera	53	16	E. Núñez		G. Triumph
8 Serfidad	53	2	J. Vial		Sertorius
9 C. Lindo	52	7	S. González		Y. Highness
10 Eda	52	9	J. Zúñiga		Adage
11 El Solitario	52	14	L. Toledo		Gh'endalo
12 Mammed	52	10	A. Muñoz		Neónolla
13 Trivia	52	6	I. Duque		D. Devil
14 Marinka	52	15	E. Rodríguez		Hooligan
15 Ruralina	52	3	R. Olivares		Atophan
16 H. Segundo	52	13	G. de la Cerda		Pillbustero

DECIMA CARRERA — 1.500 metros — 9a. serie — A las 12.40 horas. (Segunda válida para la Apuesta Triple.)

1 Novelesco	54	10	J. Melero		Naucide
2 Semilla	54	8	R. Bernal G.		Sertorius
3 Argelia	53	9	M. Norambuena		Apolo
4 Cuadrilátero	53	11	A. Ramírez		Agasajo
5 V. Dulce	53	14	M. Aranda V.		Vizsor
6 Hill Boss	53	2	V. Contreras		Hilltop
7 Primaveral	53	5	J. Bernal		T. Crown
8 Rojelana	49	4	J. Bernal		Le Tellier
9 Argirente	52	6	A. Vodanovic		B. Fox II
10 Maulina	52	1	O. Jara		Ch. Yquem
11 Dactilógrafa	50	12	A. Luna Q.		Monty II
12 Busca Oro	50	13	O. Becerra		Boato
13 Petisa	49	7	H. Yáñez		My Chum
	49	8	E. Bécar		Neópolla

DECIMA CARRERA — 1.500 metros — 7a. serie — A las 13.15 horas.

1 Compieja	54	1	L. A. Orellana		Colenzo
2 Pacey	54	9	M. Muñoz		Asombro
3 Estampada	54	5	E. Valenzuela		G. Strategy
4 Grampy	54	3	M. Ortiz		Ambicioso
5 Alcunga	53	11	R. Bernal G.		Afghan II
6 La Polin	53	4	O. Becerra		Pandillero
7 Allegretto	53	10	H. Medina		Flexton
8 Betty	53	8	J. Castro R.		Elastic
9 Casalis	52	2	O. Avila		Sandwood
10 D. Teresa	52	7	J. Zúñiga		S. Sky
11 El Conejo	52	14	M. A. Valenz.		My Chum
12 Pío Pío	52	13	O. Urquidi		Shearwater
13 T. Claudina	52	12	J. Miranda		Nipigón
14 Mi Sarita	61	6	E. Rodríguez		Quantay

DECIMOCUARTA CARRERA — 1.500 metros — Handicap — Tercera válida para la Apuesta Triple.)

1 Parlante	55	5	L. Orellana E.		Jardiniere
2 Gol de Chile	55	10	L. Inda R.		M. Bowman
3 Curzon	53	8	A. Ramírez		S. Flame
4 Nebucanita	53	2	D. Lizama		Colenzo
5 Rosal	53	1	E. Núñez		Liberty
6 Amicracia	53	15	M. Cisternas		Lujoso II
7 Chadrón	53	7	H. Medina		Hardendale
8 Respetable	53	12	J. Castro R.		Ch. Yquem
9 Cunario	52	14	S. Miceli		M. Bowman
10 Montalbán	51	13	T. Silva		Basilisco
11 Pretencioso	51	6	J. Santos		E. Vital
12 Arzoar	51	16	M. Valenzuela		Parsi
13 Bir Bir	50	3	O. Jara		Apolo
14 Don Sata	50	17	M. Rendic		Boabdil
15 Microfono	50	9	M. Velarde		Aguacero
16 Magician	50	1	M. Velarde		D. Fox II
	50	4	J. Vilalba		Holmbush

Contratiempos

HIPODROMO CHILE

DOMINGO 24 DE MAYO DE 1964

PRIMERA CARRERA

PETITERO.— El 7 de mayo su jinete dio cuenta que se le fue de punta a los 100 metros corridos, estando a punto de rodar.

ESQUIADOR.— El 1.o de mayo fue cargado en los primeros metros, suspendiéndose el jinete culpable.

LUCERO.— Se autorizó su inscripción para hoy por haber acreditado ante el Administrador de Cancha que está diestro para correr.

SEGUNDA CARRERA

BARRIO NUEVO.— El 17 de mayo su jinete dio cuenta que se le fue de punta en la partida.

CANIO.— El 17 de mayo su jinete dio cuenta que se estrelló en el partidor.

CANTAHOR.— El 1.o de mayo fue abierto casualmente entre los 900 y 500 metros.

CORPORATIVO.— El 17 de mayo se comprobó que fue cargado casualmente en los 600 metros.

CUENTA PASOS.— El 17 de mayo se comprobó que fue cargado casualmente en los 900 metros.

MODUÑO.— El 7 de mayo su jinete dio cuenta que le mañoseó en el curso de la carrera.

PENCAVI.— El 17 de mayo su jinete dio cuenta que este debutante se espantaba de la arena.

TERCERA CARRERA

CORTADOR.— El 17 de mayo su jinete dio cuenta que se le cargó a los palos.

PRICASEE.— El 17 de mayo se comprobó que fue cargado casualmente a los pocos metros corridos.

MARK TWAIN.— El 17 de mayo su jinete dio cuenta que se le abrió en las curvas de la carrera.

SECUESTRO.— El 17 de mayo su jinete dio cuenta que le cerró el paso en el curso de la carrera.

THOMAS E.— El 17 de mayo se comprobó que fue cargado casualmente a los pocos metros corridos. Su jinete dio cuenta que partió un poco rezagado y le mañoseó durante la carrera.

TIROL.— El 7 de mayo fue cargado casualmente en los 900 metros.

CUARTA CARRERA

QUELONA.— El 17 de abril su jinete dio cuenta que se le espantaba en la arena.

SIEMBRA.— El 17 de mayo su jinete dio cuenta que se estrelló en el cajón. El preparador no quedó conforme con su carrera.

MI ESPERANZA.— El 17 de mayo su jinete dio cuenta que le levantó la cabeza en la partida.

QUINTA CARRERA

QUITA.— El 1.o de mayo fue molestada casualmente entre los 900 y 500 metros.

SEXTA CARRERA

LLORA Y RIE.— El 19 de abril su jinete dio cuenta que tuvo contratiempos.

SEPTIMA CARRERA

NOBLE.— El 17 de mayo su jinete dio cuenta que se le abrió.

PUNZANTE.— El 17 de mayo su jinete dio cuenta que se le abrió en los 900 y 600 metros.

DON ALFONSO.— El 17 de mayo su jinete dio cuenta que se le abrió en los 900 metros.

SILVINHO.— El 17 de mayo fue cargado casualmente en los 900 metros.

OCTAVA CARRERA

CACHATIVA.— El 19 de abril fue cargada casualmente a 200 metros de la meta.

TESTA.— El 19 de abril su jinete dio cuenta que partió un poco rezagado.

NOVENA CARRERA

PASION.— El 3 de mayo su jinete dio cuenta que se le abrió en los 500 metros.

NIGHT HILL.— El 3 de mayo su jinete dio cuenta que se le abrió durante la carrera.

PIC PIC.— El 10 de mayo su jinete dio cuenta que partió rezagado.

GHIBERTI.— El 17 de mayo se comprobó que fue cargado casualmente en los 600 metros.

RAU.— El 17 de mayo se comprobó que el caballo fue huasqueado casualmente en los 500 metros.

INSTITUTANO.— El 17 de mayo su jinete dio cuenta que se estrelló en el partidor.

DECIMA CARRERA

GUARDIA.— El 10 de mayo su jinete dio cuenta que le levantó la cabeza en la partida.

MARINKA.— El propietario-preparador no quedó conforme con su carrera del 10 de mayo.

HUASO SEGUNDO.— A pedido de su propietario-preparador correrá "descartado".

UNDECIMA CARRERA

SEMILLA.— El 17 de mayo se comprobó que fue abierta en los 500 metros.

ARGELIA.— El 26 de abril reclamó su jinete por haber sido abierta en los 600 metros.

CUADRILATERO.— El 17 de mayo el preparador no quedó conforme con su performance.

HILL BOSS.— El 17 de mayo su jinete dio cuenta que el caballo no se empleó.

BUSCA ORO.— El 7 de mayo su jinete dio cuenta que se estrelló en las barandas en los 900 metros.

DUODECIMA CARRERA

GRUMPY.— El 17 de mayo se comprobó que fue cargado en los 700 metros.

ATOCONGO.— El 10 de mayo su jinete dio cuenta que fue abierto en los 900 metros.

LA POLIN.— El 22 de abril su jinete dio cuenta que se espantó en la arena.

ALLEGRETTO.— El 1.o de mayo fue molestado casualmente a la llegada.

BATTY.— El 17 de mayo su jinete dio cuenta que corrió abierta.

TIA CLAUDINA.— El 10 de mayo su jinete dio cuenta que partió rezagado.

DECIMOTERCERA CARRERA

PARLANTE.— El 1.o de mayo su jinete dio cuenta que se le quebró un estribo en la partida.

AUTOCRATA.— El 1.o de mayo su jinete dio cuenta que no le respondió después de los 500 metros. El preparador no quedó conforme con su performance.

AGRESOR.— El 10 de mayo fue cargado en la partida, suspendiéndose al jinete culpable.

MAGICIAN.— Se autorizó su participación como "descartado".

DECIMOCUARTA CARRERA

CHALONS.— El 17 de mayo su jinete dio cuenta que corrió encajonado entre los 900 y 600 metros.

PANVIROL.— El 22 de abril su jinete dio cuenta que actuó encajonado. El preparador no quedó conforme con su carrera.

CLUB HIPICO

DOMINGO 24 DE MAYO

PRIMERA CARRERA

PALOTINO.— El 1.o de mayo, su jinete dio cuenta que se fue de punta al partir.

RENIEGO.— El 1.o de mayo, su jinete dio cuenta que se cargó al partir.

SEGUNDA CARRERA

ZEFERINA.— El 1.o de mayo, su jinete dio cuenta que se cerró y abrió al partir. Se notificó a su preparador que la adiestre para partir.

CUARTA CARRERA

MONTBAZON.— El 7 de mayo su jinete dio cuenta que no pudo cumplir las instrucciones de correr entre los punteros porque su caballo mañoseó, y no se empleó en la carrera.

IRASCIBLE.— El 7 de mayo su jinete dio cuenta que partió desunjondo.

QUINTA CARRERA

PLACENTERA.— El 19 de abril se notificó a su preparador que la adiestre para partir.

SEPTIMA CARRERA

PILEQUE.— El 10 de mayo fue cargado a 400 metros de la meta.

OCTAVA CARRERA

ARRUGADO.— El 7 de mayo su jinete dio cuenta que se abría en tierra derecha; se notificó a su preparador que la adiestre para correr.

VIM ROSE.— El 26 de abril fue abierto al entrar a tierra derecha.

LUNA AZUL.— El 1.o de mayo su jinete dio cuenta que partió rezagada y corrió abierto.

CHUMILLA.— El 7 de mayo, fue cargada a poco de partir.

NEGELIA.— El 26 de abril se multó al jinete por la forma deficiente de conducirla y además se dejó en observación a esta yegua.

NOVENA CARRERA

RASTRERO.— El 7 de mayo, fue cerrado en los metros finales.

LONJISTA.— El 17 de mayo, fue cargado a 200 metros de la meta.

ANTIMACO.— El 17 de mayo, se fue de punta a poco de partir.

ALARACO.— El 23 de febrero, reventó en sangre en el transcurso de la carrera.

CONGO.— El 10 de mayo se fue de punta en la curva y abierta por otro competidor en la partida.

DECIMA CARRERA

DON TOLO.— El 10 de mayo fue cruzado a 500 metros de la meta.

TIGRIS.— El 17 de mayo se cerró al partir. Se notificó a su preparador que lo adiestre para correr.

MERIANA.— El 17 de mayo fue cargada a 100 metros de la meta.

VERSADA.— El 17 de mayo se abrió al partir.

UNDECIMA CARRERA

NINA MORA.— El 19 de abril se presentó su preparador a manifestar su disconformidad con la carrera de su pupila. Fue suspendida por indócil reincidente para partir.

NIBALDO.— El 16 de febrero a raíz de la rodada de otro competidor tuvo que afirmar.

TOLONDRON.— El 26 de abril se estrelló contra las barandas a poco de partir. Se le suspendió por indócil reincidente para correr.

SERENITA.— El 10 de mayo se notificó al preparador que la adiestre para partir de los cajones.

DUODECIMA CARRERA

MELON.— El 17 de mayo partió desmejorado.

BERENICE.— El 17 de mayo, saltó hacia adentro al partir.

MISS LILLY.— El 3 de mayo fue cruzada en las últimas distancias.

COTILEO.— El 3 de mayo fue cruzado a la altura de los 900 metros.

CECIL RHODES.— El 1.o de mayo, se presentó el preparador a manifestar su disconformidad por la carrera de su pupilo.

LADY HISS.— El 10 de mayo, se notificó al preparador que la adiestre para partir de los cajones.

BOREAS.— El 3 de mayo dio cuenta su jinete que no le respondió en tierra derecha.

Valparaíso Sporting Club

Domingo 24 de mayo de 1964

PRIMERA CARRERA.— 1.000 metros.— Condicional.— A las 12.45 horas.

6—0—6—0	1 Colt	51	6	J. Parra	D. Alvarez
0—0—6—0	2 Mengano	51	4	L. Lizama	E. González
0—5	3 Operia	51	5	J. Bórquez	A. Padovani
0—2—0—0	4 Epumalai	49	11	J. Miranda	O. Allaga
2—0—6—0	5 Ancud	48	4	L. Yáñez	L. Alvarez B.
0—0—3—0	6 Cinnamón	47	3	P. Hernández	O. Castillo
0—0—0	7 Misuka	47	1	J. Soto	O. Leiva
0—0—0—0	8 Boga	45	3	L. A. Salas	M. Meira
0—4—6—2	9 Boikaya	45	9	J. Gálvez	L. E. Vásquez
0—4—0—0	10 Grace	45	1	L. Arquero	J. Romero
0—3—0—4	11 Osa Mayor	45	14	J. Monardes	E. Vidal
0—0—0—0	12 Polilla	45	12	G. Cortés	H. Alcántara

SEGUNDA CARRERA.— 1.000 metros.— Condicional.— A las 13.45 horas.

— — —	1 A. Dorada	51	1	G. Cortés	M. Meira
— — —	2 F. del Norte	51	14	J. Parra	M. Maira
Reaparece	3 Balconera	51	5	A. Orellana	G. Sarmiento
0	4 Bosquelina	51	13	R. Arredondo	D. Sandoval
— — —	5 Cavalcade	51	16	A. Naranjo	D. Bernal
0	6 Colombiana	51	10	S. Arellano	L. Alvarez B.
0—0	7 Embriagadora	51	6	J. Pacheco	C. Muñoz E.
0—5—0—6	8 Gardahia	51	8	L. Vásquez	D. Ar[illegible]
0	9 Guerrilla	51	11	J. Gálvez	F. Parisi
Reaparece	10 Liat	51	9	R. Frías	I. Saavedra
2—3	11 Mercenaria	51	15	L. Yáñez	I. Saavedra
— — —	12 Pacena	51	7	N. N.	G. Mancilla
5	13 Piccola Bella	51	3	R. Quijada	L. Romero
5—6—0—5	14 P. Dauphine	51	1	J. Farías	O. Allaga
— — —	15 Tatuada	51	4	L. Arquero	F. Castro C.
0—0	16 Zum Zum	51	2	J. Monardes	E. Vidal

TERCERA CARRERA.— 1.000 metros.— Condicional.— A las 13.45 horas.

— — —	1 Bolini	54	6	G. Cortés	G. Mancilla
— — —	2 El Dorado	54	3	R. Arredondo	D. Sandoval
— — —	3 Fabulista	54	11	I. Sandoval	E. Vidal
0	4 Gianpero	54	4	J. Farías	Alv. Breque
Reaparece	5 Malevaje	54	13	L. Yáñez	H. Alcántara
0—3—0	6 Mercurio	54	12	H. Obregón	L. E. Vásquez
— — —	7 Monofiel	54	9	S. Benavides	U. Duque
5—5—5—0	8 Paracelso	54	7	S. Arellano	L. Alvarez B.
— — —	9 Pimpim	54	3	H. Alfaro	G. Avila
0—0—0—0	10 Quetrahue	54	10	L. Vásquez	A. Padovani
0—2—6—6	11 Quintador	54	9	G. Saavedra	R. Saavedra
— — —	12 Risotto	54	14	A. Naranjo	D. Bernal
0—0—5—3	13 Sweet Boy	54	13	E. Romero	L. Romero
6—0—0—0	14 Tapón	54	1	V. Lobos	N. Brivo
0—0	15 Miss Curicó	51	5	J. Pacheco	O. Allaga
0	16 Pinta Fina	51	10	J. Parra	M. Maira

CUARTA CARRERA.— 1.400 metros.— Indice: 18-30.— A las 14.15 horas.

6—4—4—2	1 A. Gardner	54	1	D. Ahumada	Dr. Silva
0—0—0—0	2 C. Rana	54	7	E. Frías	D. Alvarez
0—4—0—0	3 Calimba	53	3	N. N.	R. Saavedra
0—0	4 Lomaso	53	5	H. Alfaro	L. Romero
3—0—0—2	5 Olimpic	53	11	R. Núñez	R. Bernal
6—2—5—5	6 La Nanita	52	10	V. Lobos	D. Bernal
0—0—1—5	7 Zarpada	52	12	J. Bórquez	O. Castillo
3—0—0—4	8 Foxy	51	13	S. Benavides	O. Leiva
6—3—0—0	9 Alo Aló	50	6	L. Yáñez	N. Bravo
Reaparece	10 Langostino	49	2	F. Hernández	O. Urbina
0—0—0—0	11 F. John	48	4	L. Duque	O. Allaga
0—0—0—0	12 Querellado	47	12	M. Toro	M. Maira
6—2—5—3	13 Sarakosta	47	16	L. Vásquez	A. Martínez
0—0—4—6	14 Welfare	46	14	J. Monardes	E. Vidal
4—0—0—0	15 Brisamarina	45	8	J. Gálvez	J. Romero
0—5—0—0	16 Indiano	45	3	L. A. Salas	E. González

QUINTA CARRERA.— 1.600 metros — Handicap.— A las 14.45 horas.— (Primera válida para la Apuesta Doble.)

2—2—3—6	1 M. Adele	55	10	E. Romero	G. Sarmiento
0—0	2 Lableno	53	9	A. Naranjo	H. Bernal
5—4—1—0	3 Maridit	53	4	N. Bravo	N. Bravo
3—0—2—1	4 B. Ball	52	8	S. Arellano	L. Alvarez B.
5—0—0—3	5 Estero	52	6	J. Farías	Alv. Breque
6—0—0—0	6 Picolino	50	7	L. Vásquez	L. A. Bernal
4—3—4—3	7 Chifión	49	8	L. Yáñez	D. Bernal
0—0—2—1	8 Itata	49	1	J. Miranda	C. Muñoz E.
5—5—5—6	9 Bull Finch	47	3	H. Obregón	Dr. Silva
0—0—0—1	10 Aladin	45	3	L. Arquero	F. Castro C.

SEXTA CARRERA.— 1.400 metros.— Indice: 31-39.— A las 15.15 horas.— (Primera válida para la Apuesta Triple.)

0—0—0—0	1 Pompelio	55	3	E. Muñoz	Dr. Silva
0—0	2 Farma	54	14	G. Saavedra	R. Saavedra
0—6—6—2	3 Antumilla	49	9	J. Parra	R. Saavedra
0—0—6—0	4 F. Borghese	54	9	J. Farías	A. Martínez
0—0—1—5	5 M. Vueita	53	6	S. Arellano	L. Alvarez B.
4—0—0—6	6 Santulona	52	12	J. Monardes	L. Alvarez B.
2—3—1—3	7 Tendulo	53	14	I. Sandoval	A. Marchesini
2—3—0—0	8 Rufian	52	12	H. Quijada	O. Castillo
2—1—3—1	9 Valeroso	52	11	J. Manríquez	J. Manríquez
2—4—2—3	10 C. Libre	50	3	J. Bórquez	J. Manríquez
Reaparece	11 Maruja	51	10	J. Mirando	H. Jara
0—0—6—0	12 Plácida	51	5	L. Vásquez	H. Jara
Reaparece	13 Lindo Día	49	11	A. Orellana	O. Urbina
0—1—0—4	14 Mi Milaray	49	4	H. Obregón	D. Sandoval
0—4—0—0	15 Flautista	47	7	L. Yáñez	G. Pérez
4—2—2—1	16 Yes	47	1	L. Duque	L. E. Vásquez

SEPTIMA CARRERA.— 1.400 metros.— Carrera Especial.— A las 15.45 horas.— (Segunda válida para la Apuesta Doble.)

1—3—3—1	1 Parmesano	57	3	C. Astorga	L. Valle P.
4—0—5—4	2 Satsuma	57	3	A. Naranjo	D. Sandoval
0—4—3—0	3 Almirantazgo	55	4	G. Saavedra	D. Alvarez
2—2—v—1	4 Rotary	53	7	J. Miranda	M. Maira
1—6—6—4	5 Tabali	53	8	I. Sandoval	E. Vidal
1—5—2—2	6 Atardecer	52	9	R. Arredondo	O. Leiva
Reaparece	7 Alegórico	49	2	E. Vásquez	Dr. Silva
4—0—2—0	8 Cardenio	49	6	L. Vásquez	D. Araya
6—1—6—3	9 Blanquezado	47	1	L. Yáñez	M. Maira

OCTAVA CARRERA.— 1.400 metros.— Indice: 47-60.— A las 16.20 horas.— (Segunda válida para la Apuesta Triple.)

3—3—2—2	1 Big Combat	58	8	I. Sandoval	E. Vidal
0—0—3—1	2 Kindy	55	3	J. Pacheco	C. Muñoz
0—0—0—0	3 Jalma	46	3	J. Parra	C. Muñoz
— — — —	4 Rey de Reyes	54	10	A. Naranjo	F. Parisi
0—6—4—2	5 Buenamoza	52	13	J. Monardes	E. Vidal
0—0	6 Dictador	52	6	D. Ahumada	J. Arenas
5—0—4—2	7 Pelagio	52	4	R. Arredondo	J. Romero
6—0—3—6	8 Arroyo	49	9	L. Vásquez	D. Araya
0—5—3—0	9 Estallido	47	11	L. Yáñez	O. Sarmiento
6—0—4—5	10 A la Carga	46	5	N. N.	D. Duque
0—6—5—1	11 Lujosa	46	1	N. N.	H. Jara
0—0—5—1	12 Marquesito	45	7	J. Miranda	O. Silva

NOVENA CARRERA.— 1.400 metros.— Indice: 39-47.— A las 16.55 horas.— (Tercera válida para la Apuesta Triple.)

Reaparece	1 Mira Ríos	55	3	A. Naranjo	F. Parisi
2—1—0—0	2 Ben Ali	54	7	G. Saavedra	R. Saavedra
3—0—1—4	3 Mi Choquita	53	6	S. Arellano	L. Alvarez B.
Reaparece	4 Viento Sur	53	1*	J. Pacheco	D. Alvarez
6—4—0—6	5 Referencia	47	3	L. Duque	D. Alvarez
0—3—1—2	6 San Carlos	52		L. Vásquez	D. Araya
— — — —	7 Termar	52	17	A. Orellana	O. Urbina
3—1—6—0	8 Zaneara	52	18	R. Arredondo	O. Urbina
1—0—0—5	9 Hulico	50	8	D. Ahumada	I. Saavedra
0—0—0

2.- ARTICULOS PARA CAMPO

CAMISAS SPORT NEBRASKA Ideal para campo, playa o ciudad. Almacenes Fabrica Neibec, Alameda 3063 (esquina).
Z. 12

4.—AUTOMOVILES, GARAGES y VEHICULOS

DEFENSAS DE PARACHOQUE Y parrilla para autos y camiones. Fábrica, San Joaquín 1028.
A. 22/4.

SE VENDE EJE PILOTO DE CAJA de cambio, en perfecto estado, para auto "Wanuhall", 1949. Precio: E° 100.— contado. Tratar teléfono 34051. Victoria Subercaseaux 41, tercer piso.

MOTOCICLETAS ALEMANAS MAICO, Gool, Bauer; M. Z. Servicio, repuestos. Entrega inmediata. Facilidades Hatulowsky Hnos. Providencia 1414 y San Diego 1789.
Z. 4

CURSOS DE MANEJO, ENSEÑANZA profesional. Documentos. Instituto San Cristóbal, Mac Iver 328.
2-4in.

CASA JAPONESITA. REGALOS finos Artículos para el hogar. Moneda 1045, Estado 67.
Z. 31

NEUMATICOS IMPORTADOS Y nacionales, para automóviles, en todas las medidas. Serrano 65.
Z. 4

CAMIONES MERCURY. NUEVOS en plaza. Un producto Ford mejor. Nogar y Cía., Avenida Providencia 1241.
Z. 4

REPUESTOS AUTOMOVILES. ENcendido Bosch, encendido Lucas Eléctricos.
Z. 4

TRACTORES GRAVELY CONSULTE un crédito directo en José Victorino Lastarria 105, Santiago.
Z. 4

7.—ARRIENDOS BUSCADOS

LOCAL CENTRAL NECESITO En edificio moderno, 100 a 200 m2. 1er piso o subterráneo. Escribir: Carlos Alvarado 5452.
Z.19.

8.—ARRIENDOS OFRECIDOS

ARRIENDO CASA GRANDE, PARAcelo 24, Gran Avenida. Tratar, Gobernador 746, San Bernardo.
Z. 8/31.

HOTEL "ALBION", AHUMADA esquina Moneda, lindas piezas agua caliente y fría. Sin pensión, E° 3. Con pensión, E° 6. Grandes rebajas para familias.
C. 20/3

9.—COMPRAVENTAS VARIAS

VENDO O CAMBIO MAQUINA remachadora por máquina de costura. Tratar La Blanca 0490, Pasaje 20, Gran Avenida.
Z. 27/9.

PAVOS DEL SUR. VENTAS SOLO al detalle. Precios de comercianteS: Dominica 381, casa 10. Fono 391739.
Z.3.

SOQUETES STRETCH, CALCITINES de lana Dos pares. 1.000, 1.500, 2.000 y 2.500, 3.000. García Reyes 438.
A 24/9

VENDO, JUEGO PORCELANA china: 121 piezas. Santo Domingo 3191.
A-13/9

VENDO, MOLEDORA CARNE, MOlinillo, café: Hobart, Balanza. Santo Domingo 3191.
A-14/9

BALANZA BERKEL AUTOMATICA Holandesa, 100 kg., nueva. Mejor oferta vendo, horas de oficina, fono 85345.
Z-1.o/26

VENDO TECLE (ALEMAN), MAXIM GB, para 1.500 kilos, 6 metros levante. Precio ocasión. Calle Pérez Roman 9565, Paradero 28, Gran Avenida.
Z. 17/9

VENDO KARDEX DE 15 BANDEJAS Mademia y carrito base con muy poco uso, casi nuevo; máquina de escribir Underwood. Verlo en Irarrázaval 2868.
Z. 30/9

VENDO MOSTRADOR CON VIDRIERAS nuevo estado, precio 80 escudos, tres metros largo. Bandera 703 esquina Rosas.
Z. 29/30.

FAMUCRO, AVENIDA MATTA 1656, ofrece para la presente temporada escolar, el más completo surtido en uniformes, catres y colchones, a precios especiales de temporada.
Z 29/9

HOME SERVICE AL SERVICIO del hogar. Arturo Prat 979. Fono 34053.
Z. 9

10 —CONSTRUCCIONES Y SUS MATERIALES

CASERIAS, VALVULAS, FITTINGS, hasta 6" para industrias, construcciones, regadíos, distribuidor Madeco. Precios Bajos. Lucas Martínez. Independencia 332.

PARA CONSTRUCTORES: PLASTIMA de calidad, en planchas lisas y acanaladas, en colores transparentes, para avisos luminosos y claraboyas. Abadie y Cía. Ltda. Teatinos 419. Fono 88345.
Z 19/10

REPARACIONES CASA, PINTURAS, ampliaciones, piezas empleadas, impermeabilizados ejecuto. Seriedad, honradez y garantía. José Verdugo Lagos, Santa Petronila 387 fono 96378.
Z. 10/13

PINTURAS, REPARACIONES EN general de casas, techumbres, ejecutan maestros responsables. Llamar fonos 34006 y 391654. Precios sin competencia. Maestro Zapata.
Z. 13/10

TARROS LAVANDEROS Y BASUreros varias medidas. Precios especiales a comerciantes, J. J. Pérez 4809.
Z. 10

14.—ESTATUTOS Y LEGALES

HABIENDOSE EXTRAVIADO CHEque serie D-J N.o 0968772 del Banco del Estado de Chile, por la suma de E° 23.61, queda nulo por haberse dado el aviso correspondiente.
Z-21/4

JUZGADO DE BUIN.— EN CAUSA N.o 11089, posesión efectiva Lucio Reyes Pino, fíjose fecha practicar inventario solemne el día 23 de mayo de 1964, a las 9 horas.— Secretario.
A. 20/4.

POR AUTO DE 18 DE MAYO DE 1964, del Segundo Juzgado de Mayor Cuantía, se concedió posesión efectiva herencia quedada al fallecimiento de don Carlos Alberto Arancibia Tapia a sus herederos doña Eliana Judith, doña Mercedes Ester, doña Mensia Elena y don Carlos Manuel Arancibia Leteller, sin perjuicio derechos que corresponden a doña Manuela Leteller Leteller, cónyuge sobreviviente.
Z. 20, 22 y 23/4.

TERCER JUZGADO CIVIL MAyor Cuantía. Audiencia, cinco junio próximo, quince y media horas, se rematará propiedad ubicada calle Purísima N.os: 264-266 Santiago, inscrita a fs. 11893 N.o 18.744 Conservador Propiedades año 1953, embargada autos Ejecutivos Claps Cecilia con Nova Castro Eliana. Mínimum asciende E° 10.199 (tasación). Pago contado: Boleta 10 por ciento mínimum. Vale vista o dinero efectivo. Gastos cargo subastador. Demás antecedentes autos citados. Secretaria. — Retamal, secretario.
A. 23/4.

QUINTO JUZGADO CIVIL CONcedió posesión efectiva herencia Humberto Guzmán de la Barra González a Carmen Bernarda de las Mercedes Guzmán Ilturriaga; sin perjuicio sus derechos calidad cónyuge.— Secretario.
A. 20, 22 y 23/4.

14.—ESTATUTOS Y LEGALES

PROPOSICIONES CONVENIO. ANte Quinto Juzgado Civil, causa N.o 88.403, Cruz Alfonso, quiebra, presentaronse siguientes proposiciones convenio: 1.o— Fallido haría abandono total activo quiebra, correspondiendo todos los bienes actuales conforme nómina y valores acompañados cuaderno respectivo. 2.o— Entendiense comprendido en abandono total activo también créditos actualmente impagos (no ser cobrados) y percibidos por comisión. Acreedores; 3.o— Acreedores designaran entre ellos comisión de carácter titular, integrada por tres representantes y tres suplentes en caso imposibilidad, renuncia u otra causa de actuar cualquier titular; 4.o— Comisión tendrá poder suficiente para hacerse cargo total activo quiebra, incluso cobranzas, facultades para vender bienes de empresa, percibir su precio, otorgar recibos y cancelaciones y en general realizar todos los actos o contratos para cumplimiento sus fines incluso orden judicial, para exigir por esta vía cumplimiento obligaciones contraídas por terceros adquirentes. Entiéndese poder suficiente cobrar y percibir judicial o extrajudicialmente créditos favor fallido, actualmente impagos comprendidos en abandono total activo. 5.o— Sin perjuicio lo anterior comisión tendrá representación judicial o extrajudicial de acreedores facultada citar a Junta General de Acreedores según caso, pudiendo ser asesorada, según conveniencia, sin derecho voto, por fallido o representante que designe; 6.o— Comisión liquidadora tendrá un plazo un año llevar a cabo cometido, contado fecha ejecutoria resolución aprueba presente convenio; 7.o— De producto obtenido por liquidación bienes y cobro créditos, comisión procederá cancelar primero: créditos privilegiados orden correspondiente, hecho, distribuirá remanente entre acreedores valistas o comunes prorrata sus créditos conforme lista presentará Síndico; Comisión estará facultada efectuar repartos parcialmente medida percepción dineros por ventas o cobro de créditos. 8.o— Remuneración de la comisión será 5 o/o de los pagos efectuados, porcentaje cargo cada acreedor deducido del pago respectivo, y 9.o— Liquidados bienes y pagados valores, se entenderá cumplido convenio remitiendo acreedores parte impaga de sus deudas con productos obtenidos. Dictóse resolución 30 abril último, citando 1.o junio próximo, 16 horas, Junta General Acreedores, fin deliberar y pronunciarse sobre bases presente convenio. En consecuencia, cítase siguientes acreedores conforme lista acompañada: Aycaguer y Cía., Sergio Bustamante, Heriberto Barenda, Celimper, Cuecoflex Ltda., Coromina SACI, Davisco SAC, Manufacturas Degorret S. A., Industrias Gray Ltda., Gili y Ribas, Acobello Ltda., Sociedad Hules Pergamoides, B. Ilharreborde e Hijos, Kramer, Pfenniger Ltda.; Manufacturas Royle Rufino Melero S. A., Curtidos Malta S. A., Rodillo Hnos., Cía. Seguros Inducal, La Capitolina, Cía. Seguros La Hotelera, A. Sadler, Soma y Cía. Julio Schultz, Soclima S. A., United Shoe Machinery Co., Manuel Zulueta, Mario Tagle, Germán Gasman Ch., Manuel González V., Ramona Arroyo, Alfonso Wolf, J. Ratteri, Raúl Vommelano, Plácido Junco, Angel García, Francisco Palomo, M. Aguirre, Manufacturas Salomé SAIC, Manuel Suárez, Ramón Frieto, Julio Larrain, Enrique Froimovich, Constructora Chile Ltda., A. Neubauer, Fanelli S. A., Lurie y Verduzco, Ramón López E., Sra. Fernández vda. de Orge, Fondo de Indemnización, Caja de Compensación, Guillermo Thayer P., Emma, Juan Teruel, Artical Ltda., Eduardo López, Francisco Gil, Empleados y vendedores, Servicio Seguro Social, Caja Empleados Particulares, Patentes, Impuestos Internos, Arriendos, Luz, Agua y Teléfono.— Secretario.
A. 18, 19, 20, 22 y 23/4.

QUIEBRA: IGNACIO BUNSTER Tagle. Segundo Juzgado Civil de Mayor Cuantía.— Por resolución de fecha 6 de noviembre de 1963 el Segundo Juzgado Civil de Mayor Cuantía de Santiago, declaró en quiebra a don Ignacio Bunster Tagle, comerciante, domiciliado en Bandera N.o 64, de esta ciudad. Quiénes tengan bienes o papeles pertenecientes al fallido deberán entregarlos al Síndico, dentro de tercero día hábil pena de ser considerados encubridores o cómplices de la quiebra. Adviértese al público que no debe pagar ni hacer entrega de mercaderías al fallido, bajo pena de nulidad de los mismos. Acreedores residentes en Chile, deberán verificar créditos y preferencias dentro de treinta días bajo apercibimiento legal. Notificaciones por avisos se harán en el diario "La Nación".— Secretario.
C. 18, 19, 20, 22 y 23/4.

SEGUNDO JUZGADO CIVIL DE Mayor Cuantía. Por resolución 4 de mayo de 1964, recaída en los autos N.o 54.980 sobre interdicción privatividades "Vergara, María con Vergara Teresa", se declaró que Teresa de Jesús Vergara Vergara, sin profesión, domiciliada en esta ciudad, calle Fidel Estay N.o 36, de la Población Nueva Matucana, no tiene la libre administración de sus bienes. Elía Osorio G.— Secretario.
Z-19-20-22/4

HABIENDOSE EXTRAVIADO LIbreta N.o 35062 (Corvi), del Banco del Estado de Chile, perteneciente a Luis Sergio Díaz Reyes, queda nula por haberse dado aviso.
A-21/4

QUIEBRA FERNANDO OLIVA Michón. Tercer Juzgado Civil. Resolución 11 mayo 1964: tuvose ampliada nómina créditos reconocidos con el de Roberto Neme, por E° 34.000, vallistas.— Secretario.
A. 19, 20, 22/4

RESOLUCION PRIMER JUZGADO Civil, treinta octubre 1962, concedió posesión efectiva herencia intestada de Marina Rivera Arenas, a hijos Bernardo, José Miguel, José Luis y Marina de Chile Mendy Rivera, sin perjuicio derechos cónyuge sobreviviente Bernardo Mendy Urzúa, con beneficio de inventario que practicará veintitrés mayo, diez horas, en mi oficina, Bandera 342.— Secretario.
A. 19, 20, 22/4

POR EXTRAVIO QUEDAN NUlos y sin valor, los cheques A—3799183 al A—3799193, Banco Sud Americano Central.
A. 22/4.

JUZGADO LETRAS PUENTE ALto. Autos 3724, resolución 12 enero 1963, concedió posesión efectiva herencia intestada de Rosa González viuda de Castañeda a hijos legítimos Pilar del Carmen, Margarita, Juan Bautista y María Castañeda González. Practicaré inventario solemne 30 mayo, 11 horas. Oficina Juzgado.— Secretaria.
A. 20, 22, 23 y 25/4.

HABIENDOSE EXTRAVIADO certificado Custodia N.o 207 sobre 400 acciones, Banco Israelita de Chile a nombre de Jacobo Gelerstein Novik, queda nulo y sin valor por haberse dado el aviso correspondiente.
A. 22/4.

QUIEBRA JUAN JACOB BENDEK. Juzgado San Miguel. Resolución 4 octubre 1963, declaró en quiebra a Juan Jacob Bendek, comerciante, domiciliado en Chiloé 5053. Quienes tengan bienes o papeles pertenecientes fallido deberán entregarlos, dentro tercero día, al Síndico, bajo pena ser considerados encubridores o cómplices de la quiebra. Adviértese público no debe pagar ni entregar mercaderías fallido, bajo pena nulidad de los mismos. Acreedores residentes Chile deben verificar créditos y preferencias dentro 30 días, bajo apercibimiento legal. Notificaciones por avisos se harán "La Nación".— Secretario.
C. 18, 19, 20, 22 y 23/4.

QUINTO JUZGADO CIVIL CONcedió posesión efectiva herencia Carlos Valentín Riera Ross a María Antonia Gabriela y María Adriana del Pilar Riera Salinas, sin perjuicio derechos cónyuge María Victoria Salinas García—Huidobro. Inventario solemne practicaré 22 actual, 15 horas.— Secretario.
A. 20/4.

QUINTO JUZGADO CIVIL CONcedió posesión efectiva herencias Lizardo Alvarado Lara y Celia Pérez Chávez, a Gustavo y María Alvarado Pérez y Luis Humberto y Odo Andrés Gil Alvarado, representación María Selomé Alvarado Pérez.— Secretario.
A. 20/4.

SEGUNDO JUZGADO DE LETRAS de Menores. Huérfanos 1688.— En expediente Rol N.o 51.621, nombramiento curador, Ramón y Ema Acevedo Morales, se ha ordenado citar parientes Art. 42 C. Civil, a audiencia del día 29 de mayo, a las catorce quince horas.— El Secretario.
A. 20/4.

TERCER JUZGADO CIVIL MAyor Cuantía. Autos Droguett R. Gerardo con Sucesión Ascensión Droguett viuda de R. Ordinario, resolución cuatro abril último, ordenóse notificar a demandada Ascensión Droguett: Santiago, primero abril 1964. Vistos: Se recibe la causa a prueba por el término legal y se fija como hecho controvertido el siguiente: Hechos en que se funda la prescripción alegada en la demanda. Fernández Retamal Subrogantes. Consecuencia notifíco a Sucesión demandada, auto citado.— Fernández.
A. 19, 20, 22/4

GUIA PROFESIONAL

MEDICOS

Dr. ABRAHAM WAISSBLUTH
Especialidades Corazón, Pulmón, Estómago, Hígado. Rayos X. Consulta: República 68 Santiago. Teléfono 94092—455451 Atención de 16 a 19 horas.
6/6/64 GP.

Dr ZOLTAN BERNATH
Alergia. Asma.
Pedro León Ugalde 98 Teléfono 86359.
Atención desde las 16 horas.
GP 28/2

DR GASTON RAMIREZ
Piel. Manuel Rodríguez N.o 58 Fono 68828
H/O C. GP.

DOCTORA NAVARRETE
Señoras: Obstetricia. Ginecología. Viruña Mackenna N.o 315 Fono 35919
G. P. 31/III

Enfermedades nerviosas mentales
Dr. MICHEA
Brasil 75 — Hora 18 a 19 — Fono 66897

DOCTOR JOSE FROIMOVICH
Medicina. geriatría. vejez. Avenida Bulnes 377. Departamento 605 Teléfono 67176.
C. GP. 29/2

ABDELKARIN DAVIS
Señoras.
Ginecología, Sexología, Psiconeurosis Consultas: 3 a 7. Huérfanos 2081.
GP. 5/VI

DR. HERNAN DEL PINO
Enfermedades de Niños
Rayos X
Consulta de 14 a 16 horas. Mac-Iver 142, 2.o piso. Oficina 204. Fono 393801; Martes, Jueves y sábado.
Domicilio: Fono 496745.
Pedir hora.

TRADUCTORES

BURLEIGH
Traducciones técnicas, inglés, francés — castellano; castellano, francés-inglés. 495332.
A GP. 30 IX.

PEDICURO

AVILES
Pedicuro y Practicante: Pies, uñas difíciles-indoloro, tratamiento. Llámelo 63842. Cumming 662.
A. GP. 12.

MATRONAS

SEÑORA PHERINY
Lord Cochrane 114.
H.O. C. GP.

OPTICA

LENTES DE CONTACTO BAJO prescripción médica. Optica Andres Hammersley. Bandera 183 (subterráneo). Fono, 88243.
C. GP. 7/7/64.

ABOGADOS

SANCHEZ DEL POZO
Especialmente asuntos matrimoniales, posesiones efectivas, particiones, alimentos, rectificaciones nombres. Cobranza cheques Moneda N.o 1131. Oficina 78 Fono 80813.
H.O. C. GP.

RAQUEL KOGAN B.
Abogado
Toda clase asuntos. Compañía 1048, 9.o piso, departamento "A", Teléfono 83344. Horas: 6—8 P. M.
C. 31/GP.

EUGENIO FUGA
Abogado, asuntos criminales y tránsito.
Morandé 322, oficina 820. Teléfono 61070
GP. 7/31.

ELIAS NEGHME RODRIGUEZ
Juicios civiles y comerciales. Ahumada 131. Oficina N.o 818. Teléfono 88387.
GP. 8/V

PRACTICANTES

LUIS ALDUNATE
Practicante.
Inyecciones, Curaciones. Atención domiciliaria. Edificio Waldorf. Ahumada 131. Oficina 916 Teléfono 60828.

DENTISTAS

DRA. JUANA ARANDA M.
Cirujano-Dentista.
Prótesis inmediata. Reparaciones, puentes, obturaciones y cirugía. Martes y jueves, de 10 a 13 horas. Lunes a viernes, de 16 a 20 horas. Hernando de Magallanes N.o 966, esquina de Avenida Colón.
GP. 31/12.

DR. DE LA CARRERA
D. D. S. Pennsylvania.
CIRUJANO DENTISTA.
Niños, Rayos X, Prótesis.
Jornada única: 9 a 5.
Huérfanos (Teatre Central.

DENTISTA RODRIGUEZ
Extracciones, Protesis inmediatas, Coronas, Fundas, Rapidez.
Compañía 1068, Oficina 1103 Fono 85702.
GP. 30/4.

Prótesis dentales. Reparaciones inmediatas
CLINICA DENTAL CENTRAL Fono 85702. Edificio Teatro Plaza, Compañía 1068, Oficina N.o 1103
GP. 30/4.

Prótesis dentales, soldaduras, reparaciones inmediatas.
CLINICA DENTAL EDWARDS Pasaje Agustín Edwards 29, entrepiso 111. Entrada por Ahumada 312, Teléfono 67378.
GP. 30/4.

LA INFORMACION QUE UD. NECESITA

ITINERARIO TRENES

TRENES A VALPARAISO

Expresos diurnos. Salen de Mapocho a las 7.45, 10.30, 11.45 y 17.40 horas.

Expreso: Sábados, sale de Mapocho a las 16 horas.

"El Rápido", diario, excepto sábado, de Mapocho, a las 19 horas.

RED NORTE

Automotor La Calera-La Serena, sale de La Calera, jueves y domingos, a las 10 horas. Los domingos combina en La Serena con automotor a Chañaral.

Automotor La Calera-La Serena. Sale de La Calera, diariamente, a las 22.30 horas. Los jueves combina en La Serena con automotor a Chañaral.

Directo La Calera-Iquique. Sale de La Calera los domingos las 10.30 horas.

Ordinario La Calera-Iquique. Sale de La Calera los jueves a las 16.30 horas.

Ordinario La Calera-Iquique. Sale de La Calera los martes a las 10.30 horas.

Ordinario La Calera-Antofagasta. Sale de La Calera los sábados a las 10.30 horas.

Mixto a La Calera-Coquimbo. Sale de La Calera los lunes, miércoles y viernes.

RED SUR

"Flecha del Sur" Santiago-Puerto Montt. Sale de Alameda los jueves y domingos a las 7 horas.

Automotor Santiago-Linares. Sale de Mapocho, diariamente, a las 7.40 horas.

Ordinario Santiago-San Rosendo. Sale diariamente de Alameda a las 8 horas, con combinación a Talcahuano y Temuco.

Ordinario Santiago-Pichilemu Sale de Alameda, diariamente, a las 8.30 horas.

"El Penquista". Santiago-Concepción. Sale de Alameda, lunes, miércoles y viernes, a las 10 horas, con combinación a Temuco.

Automotor Santiago-Talca. Sale de Mapocho, diariamente, a las 13.45 horas.

Ordinario Santiago-Talca. Sale de Alameda, diariamente, a las 14 horas.

Ordinario Santiago-Curicó. Sale de Alameda, diariamente, a las 10.30 horas.

Automotor Santiago-Talca. Sale de Mapocho, diariamente, a las 10.30 horas.

"Flecha Nocturno" Santiago-Puerto Montt. Sale de Alameda los martes y viernes a las 20.40 horas.

"El Valdiviano" Santiago-Valdivia. Sale de Alameda diariamente, a las 21 horas, con combinación a Puerto Montt.

"El Nocturno": Santiago-Concepción. Sale de Alameda, diariamente a las 19.30 horas.

SANTORAL

Hoy: Bernardino.
Mañana: C. N. de Iquique

ITINERARIO AVIONES

LINEA AEREA NACIONAL CHILE
(572195-572233).

INTERNACIONALES

MIERCOLES

9 horas. Vuelo 101. DC-6B. Sale a Mendoza.
9.50 horas. Vuelo 151. DC-6B. Sale a Buenos Aires.
18.15 horas. Vuelo 150. DC-6B. Sale a Lima, Panamá y Miami.
9.05 horas. Vuelo 151. DC-6B. Llega de Lima, Panamá y Miami.
11.50 horas. Vuelo 100. DC-6B. Llega de Mendoza.
17.30 horas. Vuelo 150. DC-6B. Llega de Buenos Aires.

NACIONALES

8 horas. Vuelo 540. CV-440. Sale a La Serena, Copiapó, Antofagasta, Tocopilla y Calama.
8 horas. Vuelo 500 DC-6B. Sale a Puerto Montt y Punta Arenas.
8.10 horas Vuelo 640. DC-3. Sale a Temuco, Valdivia, Osorno, Puerto Montt y Punta Arenas.
8.30 horas. Vuelo 520, DC-4. Sale a La Serena, Vallenar, Copiapó, Chañaral y Antofagasta.
9.10 horas. Vuelo 900. DC-6B Sale a Antofagasta, Iquique y Arica.
15 horas. Vuelo 902. DC-6B. Sale a Antofagasta y Arica.
10 horas. Vuelo 410. CV-440. Sale a Concepción y Valdivia.
17 horas. Vuelo 600. DC-6B. Sale a Puerto Montt.
18 horas. Vuelo 200, CV-440. Sale a Concepción.
13.40 horas Vuelo 901. DC-6B. Llega de Antofagasta, Iquique y Arica.
18.20 horas. Vuelo 531. DC-6B. Llega de La Serena Vallenar, Copiapó, Taltal y Antofagasta.
20.30 horas. Vuelo 541. CV-440. Llega de La Serena, Copiapó, Antofagasta y Calama.
3. Llega de Temuco, Valdivia, Osorno, Puerto Montt y Castro
21. 10 horas. Vuelo 903, DC-6B. Llega de Antofagasta y Arica.
16.40 horas. Vuelo 411, CV-440. Llega de Concepción y Valdivia.
20.35 horas. Vuelo 801. DC-6B. Llega de Punta Arenas.
21 horas. Vuelo 201. CV-440. Llega de Concepción.
22.15 horas Vuelo 601. DC-6B. Llega de Puerto Montt.

PANAGRA

MIERCOLES.— Vuelo 81, llega a Santiago procedente de Nueva York, Miami, Panamá, Lima y Antofagasta, a las 13.15 y termina.
Vuelo 80, sale de Santiago, a las 12.45, con destino a Lima, Panamá, Miami y Nueva York.

LLEGADAS Y SALIDAS DE LOS AVIONES DE AEROLINEAS ARGENTINAS AL AEROPUERTO DE LOS CERRILLOS (571308 y 571056) SANTIAGO DE CHILE.

MIERCOLES

AR-290: Jet-Caravelle: Llegada a das 12.30 horas, a Buenos Aires Córdoba y Mendoza: con conexiones a Uruguay, Paraguay, Brasil, Trinidad y Estados Unidos.
AR-3: Jet Caravelle— Salida a 13.30 horas a Mendoza, Córdoba y Buenos Aires: con conexiones a Uruguay, Paraguay, Brasil

AUTOS A MENDOZA

Salidas diarias a Mendoza, San Juan, Córdoba, Buenos Aires y Mar del Plata, incluso domingos y festivos. Nueva O'Higgins San Martín. San Francisco 24. Fono 34578.

INVESTIGACIONES

Servicio de Investigaciones. General Mackenna-Teatinos	82211
Radiopatrullas Carabineros	62261

BOMBEROS

Santiago	61171
Cisterna	581122.
Maipú	571212
Ñuñoa	40052
Quinta Normal .	90114
San Miguel	53020

DENUNCIAS DEL PUBLICO

El público debe denunciar todos los abusos de especulación, con artículos de primera necesidad o de uso o consumo habitual al Comité de Defensa del Consumidor, teléfono 293789.

DENUNCIAS DE ENFERMEDADES INFECCIOSAS.— Hospital Barros Luco, G. Avenida 3204, teléfono 39045. Denuncia de alimentos sospechosos: Independencia 2, primer pabellón, tercer piso, fono 374303. Vacunatorio de Emergencia: Monjitas N.o 665, departamento 11 de 8.30 a 12.30 y de 14.30 a 18.30 horas; sábados, de 9 a 12 horas. Cruz Roja de las Mujeres de Chile. Independencia N.o 399 policlínica para curaciones de cirugía menor, inyecciones, luz ultravioleta lunes y sábados, de 11.30 a 12.30 horas, y viernes, de 17 a 19 horas, radiografía del tórax, sábado, de 12 a 13 horas.

SERVICIOS URGENCIA

ASISTENCIA PUBLICA

POSTA CENTRAL, San Francisco 75 .. .. .. 382244 y 45000

POSTA N.o 2, Maule-Chilóe.

POSTA N.o 3. Compañía esquina Chacabuco 91011

LA CISTERNA, Esperanza 0187. La Cisterna 146

ASISTENCIA PUBLICA ÑUÑOA, Irarrázaval-Villaseca 42300

DE PROVIDENCIA, Avenida Salvador 364.

VACUNATORIO INTERNACIONAL, Monjitas 665 ... 397571 (anexo 278).

FARMACIAS DE TURNO

Farmacias de turno en la semana comprendida entre el 16 al 23 de mayo.

FABRU, Av. B. O'Higgins 901; SEMINARIO, Seminario 101; RIQUELME, San Pablo 1701; MATUCANA, Matucana 300; REPUBLICA, Av. Bernardo O'Higgins 2298; HARIEM, Las Cataipas (Pob. Las Rejas) 127; BLANQUEADO, San Pablo 5125; LAUTARO, Salvador Gutiérrez 5947; MELENDEZ, Buzeta 470; TUCAPEL, San Alfonso 1003; ROCA, San Joaquín 3399; SAN ISIDRO, San Isidro 599; LA NACIONAL, Portugal 1399; VIÑEZ, Chiloé 1801; DIGU, Santa Rosa 4207; BURGOS, Cuarta Avenida 1402, POMPEYA, Gluck 3190; BERMACO, Gran Avenida 9878; SANTA FE, Independencia 4290; ROZAS, D. Santa María 2301; BARONA, Independencia 489; PURISIMA, Purísima 145; BOLIVAR, Valdivieso 0611; LOS LEONES, Providencia 2415; EL GOLF, Renato Sánchez 3224; IRIS, Av. Apoquindo 3224; AMAPOLAS, Eliecer Parada 2032; SUR, Suárez Mujica 873; LOS ALMENDROS, Pte. Battes y Ordóñez 4508; FARMACIA DE URGENCIA, San Francisco 72, (turno permanente).

FARMACIA DE TURNO
Permanente hasta la UNA de la madrugada
Andrade

14.—ESTATUTOS Y LEGALES

QUINTO JUZGADO CIVIL CONcedió posesión efectiva herencia María Concepción Maluenda Silva a Inés del Carmen y Ricardo Andrés Maluenda, sin perjuicio derechos cónyuge Manuel Andrés Santin.— Secretario.
A 18, 19, 20/4

QUINTO JUZGADO CIVIL CONcedió posesión efectiva herencia Josefina Dolores Barros Liriana a Teresa Josefina, Ignacio, Francisco, Jaime, Elena Inés, María Eugenia Dolores, Juan, Luis y María Consuelo Martínez Barros, sin perjuicio derechos cónyuge Ignacio Martínez Gutiérrez. Inventario solemne practicaré 20 actual, 15 horas.— Secretario.
A 18, 19, 19/4

QUINTO JUZGADO CIVIL CONcedió posesión efectiva herencia Manuel Contreras Fuentes a Juan Manuel, Sara del Carmen, Héctor Jesús e Iris Graciela Contreras Yáñez, sin perjuicio derechos cónyuge María Rosa Yáñez Gamboa.— Secretario.
A 18, 19, 19/4

QUINTO JUZGADO CIVIL CONcedió posesión efectiva herencia Ester Sanfuentes del Río a Esther del Carmen, María Marta Sofía, Carlos Fernando, Adriana y Mercedes Sofía Manuela Romero Sanfuentes.— Secretario.
A 18, 19, 19/4

RESOLUCION PRIMER JUZGADO Civil, veinte abril 1963, concedió posesión efectiva de Clara Troncoso Morales a Albertina del Rosario Troncoso, cesionaria derechos de José Delfín Troncoso Morales y Brijida Troncoso Morales, hermanos de la causante, con beneficio inventario que practicaré veintitrés mayo, diez horas, en mi oficina Bandera 342.— Secretario.
A. 19, 20, 22/4

HABIENDOSE EXTRAVIADO cheque del Banco de Crédito e Inversiones, serie B. C., N.o 1749349 por E° 740, girado a nombre de Termas y Agua de Panimávida S. A. queda nulo y sin valor por haberse dado el aviso correspondiente.
A. 21/4

HABIENDOSE EXTRAVIADO EL título N.o 27197, por tres acciones de Sociedad Anónima Estadio Español, queda nulo y sin valor por haberse dado el aviso correspondiente.
A-19/4

HABIENDOSE EXTRAVIADO LIbreta Corvi 6470, perteneciente a José Ruiz León, queda nula por aviso correspondiente.
A-21/4

15.—FABRICAS DIVERSAS

NOVIOS, COMPREN SUS ARGOllas en la fábrica más antigua de Chile, Casa Sostin, Nueva York 66.
C Indef./15

FABRICA DE CARTERAS MANcini. Reparaciones, Monjitas 825, local 570.
Z. 18

FABRICA DE CATRES Y COLchonta "La Familia". El estable cimiento tradicional de la capital, ofrece para presente temporada escolar el más completo surtido en menaje para escolares y adultos. Alameda 2898.
Z.

FABRICA DE PASTELES PATRIcia. Precios especiales a comerciantes e instituciones. Recoleta N.o 602.
Z. 15

18.—INSTRUCCION Y EDUCACION

ESCUELA POLITECNICA PROFEsional "Dias-Gascogne". Matrícula abierta. Modas e infantil (corte-confección), peluquería completa, señoras, caballeros, niños, pedicuro cortador sastre, tejidos, enseñanza rápida. Práctica individual. Diplomas profesionales. Establecimiento reconocido Supremo Gobierno. Fundado 1914. Internado femenino alumnas provincias. Unica dirección: Eulogia Sánchez 064 (por Vicuña Mackenna, frente Marcoleta).
C. 28/18.

CORTE Y CONFECCION, CAMIsería, sastrería. Insuperable sistema de enseñanza. Profesorado especializado, Catedral 1237.
A-28/18

CURSOS COMERCIO INTENSIVOS de Taquigrafía, Dactilografía. Instituto "Alonso Figueroa". Catedral 1237.
A-28/18

ESCUELA NACIONAL DE PELUquería Catedral 1257. Funcionando cursos especiales para señoras, caballeros. Horarios diurnos y nocturnos.
A-28/18

35.—OPTICA, FOTOGRAFIA

FOTOCOPIAS, MAQUINAS PARA fotocopias. San Antonio 701.
Z.

36.—OCUPACIONES BUSCAN

SE OFRECE MAESTRO PINTOR para desempeñar cualquier trabajo en pinturas y empastados. Calle Carlos Pezoa Véliz 681.
Z 31/36

JOVEN EXPERIENCIA OFICINA contabilidad cobranzas, Operador 3000, Cajero, vendedor ofrécese. Llamar al teléfono 583611.
Z. 31/36

38.—PEINADOS, BELLEZA

CARMEN, MARTA Y ROSA, EX peinadoras de Juventa, comunican a su distinguida clientela la apertura de su salón de peinados ubicado en San Antonio 527, 7.o piso, departamento 73, Fono 33461.
Z. 20/38.

44.—PERSONAS Y COSAS BUSCADAS

SE RUEGA A LA PERSONA QUE hubiere encontrado una libreta del Servicio de Seguro Social, N.o 29747075, perteneciente a Fernando Cornejo Rojas, devolverla a Brasil 734, casa 10.
Z. 19/44

ARGOLLAS PARA NOVIOS, ORO de 14 kilates, $ 8.450.—; oro de 18 kilates, $ 18.800.—. Bandera 703 esq. Rosas y 21 de Mayo 672.
CADA OFERTA UNA OPORTUnidad. Artículos de primera calidad a precios más convenientes. Casa García. Además, puede ganar varios millones en el Pozo de la Suerte.
Z. 53

REPARACIONES EN GENERAL DE casas, yeso, pinturas, arreglos y cambios de tapiz en muebles de todo estilo. Maestro con mucha experiencia y responsable. Carlos Navarrete. San Pablo 2769.
Z. 31/53.

FILATELIA NOVELTY COMPRA toda clase de estampillas en especial colecciones. Alameda 923, local 93. Teléfono 393473.
Z

EL ARTEFACTO QUE SU HOGAR necesita. Refrigerador "Emerson", de fama mundial. Hites Hnos. Bandera 581.
Z.

AMORTIGUADORES "DELCO", en todas las medidas y para toda clase de vehículos motorizados. Repac Limitada. Av. Bulnes 251.
Z.

47.—RADIOS y DISCOS

REFRIGERADORES, RADIOS, TOcadiscos. Facilidades. ORDINA, Alameda 2951.
Z. 47

TELEVISORES GELOSO, GRAN pantalla rectangular de 23. Visión Total. Bonacic y Caro Ltda., M. Auxiliadora 937. Paradero 6 1/2 Gran Avenida. Facilidades desde E° 140 mensual.
Z. 47

CISA. RADIO Y TELEVISION. Alameda 1138.
Z 47

49.—REMATES y CITACIONES

AVISA ADJUDICACION Y APERtinimiento.— En remate efectuado 31 de enero de 1962, ante Segundo Juzgado de Mayor Cuantía Quillota, se adjudicó a Custodio Cenco Cenco, propiedad Rol 70-5, comuna Calera, del dominio de Pacífico Sendoval Castillo, ubicada calle Teresa 969, Calera, en ochocientos diez escudos. Se apercibe que transcurridos dos meses desde último aviso se extenderá escritura venta. Causa 10.319, "Pisco con Durán", cobro contribuciones. Quillota, 23 abril 1964.— José Ramón Camiruaga, secretario.
C. 20/48.

REMATE JUDICIAL, ANTE CUARto Juzgado Civil Mayor Cuantía Santiago, calle Bandera N.o 342, tercer piso, se rematará día dos de junio de 1964, a las 15.30 horas, propiedad ubicado en calle Profesor Rosa N.o 4934, comuna de Ñuñoa, de este departamento, inscrita a fojas 2915, N.o 3907, Registro Propi

VIDA SOCIAL

COCTEL EN LA GALERIA BEAUX ARTS.—

La Galería Beaux Arts, que dirige Sergio Larraín Oyarzún, invitó el viernes pasado a un cóctel con motivo de la inauguración de la exposición del pintor Ivo Babarovic, a la cual asistieron miembros de prensa, críticos, artistas, entre otras, a las siguientes personas: Agregado Cultural de la Embajada Argentina, Héctor Sainz Ballesteros; Agregado Cultural de la Embajada de Estados Unidos, Donald Albright; Agregado Cultural de la Embajada de Gran Bretaña, Claude H. Wheeler; María León Puelma; Ramón Garcia Castro; Olympio de Araujo; Margarita Ferrari; Alberto Humeres Darrigrandi; Mainor Ferrari Gándara; presidente del Instituto Chileno-Británico de Cultura, Arturo Edwards de Ferrari; Sergio Echeñique Elliot; Mónica Rómulo Treibl del Trevigniano; Mary Humeeus de Saint; Virginia Huneeus de Danilo Vucetich; Patricia Beeche de Brain de Vidaurre; Mercedes Brain de Vidaurre; Brugnoli; Felipe Castillo Astaburuaga; Marcela Figueroa de Castillo; Sergio Astaburuaga; Lucio Carrasco; Juan Enos; Gaby Garfias; Hernán Gazmuri; Rebeca León Cisternas; Lucy Lorscht; Larrain Echeverría; Sergio Mallol; Luis Oyarzún Peña; Hortensia Peña de Oyarzún; Mireya Puelma Roser Bru; Teresa Hamel de Del Charles Woolfolk; Germán Vergara Abraham Freifeld y Ximena Cristi de Jaime Garcés Fernández y Carmen de Garcés; Galvarino Plaza Ponce; Herrarz de García; Herbert Müller; de Zaleski; Gonzalo Figueroa Tagarita Miriam Cox de Figueroa; Ernesto Oyarzún y María Eugenia Ochagavía Humberto Díaz Casanueva; Clara Otero de Altamirano; Camilo Mori; Grumann; Dámaso Ogaz; Susana Wald; Orthus y María Cánepa de Orthus; Wurth Marchant; Carmen García de Pierre Eppelin y numerosas personas más.

CENTRO DE EX CADETES Y OFICIALES DE LA ARMADA.—

El Directorio del Centro de Ex Cadetes y Oficiales de la Armada, Caleuche, invita a los socios de este Club, adherir al Bogatún de Combate a realizarse mañana, a las 13.30 horas, en el Club de la Unión con motivo del aniversario del Combate Naval de Iquique.

CLUB DE LEONES DE LA REINA.—

El Club de Leones de La Reina realizará hoy, a las 21 horas, su sesión plenaria mensual, en el Club Militar, destinada esta vez a rendir un homenaje a las Glorias de la Marina de Guerra. Hará uso de la palabra el señor Neftalí Molina.

COMITE DE DAMAS DEL HOGAR DE CRISTO.—

Se invita a las señoras del Comité del Hogar de Cristo y a las damas que se interesen por colaborar en la Obra, a una reunión que se efectuará hoy miércoles a las 11 horas en Secretaría, Alonso Ovalle 1479. Habrá misa a las 12 horas oficiada por el Capellán General, Reverendo Padre, José I. Cifuentes S. J.

EN MEMORIA DEL SEÑOR JORGE MATTA GATICA.—

Con motivo de cumplirse un mes del fallecimiento del señor Jorge Matta Gatica, se oficiará hoy, a las 12 horas, una misa por el eterno descanso de su alma en la Basílica de la Merced.

MATRIMONIO CONCERTADO.—

Ha quedado concertado el matrimonio de la señorita Sylvia Santa María Correa con el señor Patricio Farren Cornejo.

NACIMIENTO.—

Ha nacido Agustín, hijo del señor Agustín Garcés Barros y de la señora Cecilia Aguirre de Garcés.

RECEPCION EN LA EMBAJADA DE NORUEGA.—

El Embajador de Noruega, señor Jorgen Magnus Finne-Gronn, y señora Margarita de Finne-Gronn, ofrecieron una recepción el lunes último, con motivo de celebrar el aniversario de la Constitución de su país.

MATRIMONIO RAMIREZ BISSET-RAMIREZ FREDES.—

Circula el siguiente parte de matrimonio:

Octavio Ramírez Miranda y Norma Fredes de Ramírez participan a Ud. el matrimonio de su hija Carmen con el señor Patricio Ramírez Bisset y le invitan a la ceremonia religiosa con misa y comunión que se efectuará en la Iglesia de los RR. PP. Franceses (Alameda Bernardo O'Higgins 2062), el domingo 24 del presente, a las 11.45 horas, en punto.

Santiago, mayo de 1964.

—Alicia Bisset de Ramírez participa a Ud. el matrimonio de su hijo Patricio con la señorita Carmen Ramírez Fredes y le invita a la ceremonia religiosa con misa y comunión que se efectuará en la Iglesia de los RR. PP. Franceses (Alameda Bernardo O'Higgins 2062), el domingo 24 del presente, a las 11.45 horas en punto.

Tomé, mayo de 1964.

—Patricio Ramírez Bisset y Carmen Ramírez Fredes participan a Ud. su matrimonio y le invitan a la ceremonia religiosa con misa y comunión que se efectuará en la Iglesia de los RR. PP. Franceses (Alameda Bernardo O'Higgins 2062) el domingo 24 del presente, a las 11.45 horas en punto.

Santiago, mayo de 1964.

MATRIMONIO YAÑEZ EGERT-VALDES ALDUNATE.—

Señorita Luz María Valdés Aldunate, cuyo matrimonio con el señor Ernesto Yáñez Egert, será bendecido hoy, a las 19.30 horas, en la Iglesia de los RR. PP. Sacramentinos (Arturo Prat 471), por Monseñor Rafael Larrain E. Serán padrinos por parte de la novia, el señor Raúl Valdés Portales y la señora Luz María Aldunate de Valdés, y por parte del novio, el señor Eduardo Yáñez Zavala y la señora Berta Egert de Yáñez. Serán testigos por parte de la novia: señor Hernán Valdés Portales, señor Emilio Aldunate Phillips, señor Arturo Aldunate Phillips, señor Carlos Valdés Portales, señor Pablo Aldunate Phillips, señor Emilio Reyes García Huidobro, señora María Teresa Menéndez de Aldunate, señorita Frascisca Guzmán García Huidobro, señor Raúl Aldunate Phillips, señor Manuel Correa V., señora Rosa Correa de Valdés, señora Julia Calvo de Portales, señora Julia Yrarrázaval de Yrarrázaval, señor Eugenio Tagle Valdés, señor Alberto Tagle Valdés, señor Ismael Pereira L., señor Clemente Pérez Zañartu, señor Pedro Loyola Pérez, señor Carlos Sinclair M., señor Ramón Valdivieso O., señor Héctor Ríos Igualt, señor Héctor Correa Letelier, señor José Baeza B., señor Juan Eduardo Valdés Aldunate, señor Patricio Valdés Aldunate, señorita María Luisa Valdés Aldunate, señor Pablo Valdés Aldunate, señor Fernando Tagle Larrain, señorita Leonor Guzmán Larrain, señorita Paula Claro Huneeus, señorita Pilar Valdivieso Hurtado, señor Francisco González Larrain, señora Sara Pinto de Rodríguez y la señorita Marisol Miguez de la Cerda. Testigos por parte del novio en ambas ceremonias, señor Elías Yáñez A., señor Osvaldo Egert H., señor Luis Quinteros Tricot, señor Luis Pérez I., señor Ernesto Yáñez Zavala, señor Eduardo Yáñez Egert, señor Manuel Francisco Izquierdo Fernández, señor Ernesto Egert R., señor Mario González Valdés, señor Jorge Prat Echaurren, señor Luis Correa Prieto, señorita Hortensia Wolff S., señora Victoria Bianchi de Bianchi, señor Juan Bianchi A., señor Gastón Meza Puig, señor Rafael Torres M., señor Clemente Pérez Walker, señor Germán Domínguez G., señor Andrés Commentz H., señor Luis Undurraga Correa, señor Luis Pérez E., señora Victoria Gumucio de Morel y la señorita Ana Pereira G. NOTA: Por haberse extraviado numerosos partes, se ruega a los parientes y amigos, darse por invitados.

la mujer y su mundo

ETERNA JUVENTUD

¿Se puede aparentar menos edad? Eterno problema femenino. Sin embargo, la mujer de hoy no tiene que preocuparse por los años, pues es joven a cualquier edad, siempre y cuando se preocupe de conservar su juventud.

En sus manos está detener el avance del tiempo. El cuerpo humano vale una arquitectura compleja de la cabeza a los pies y reclama lógicamente los cuidados necesarios. Belleza y Juventud pueden confundirse en una sola palabra, por lo tanto usted, será una mujer hermosa, si consigue mantenerse joven, dinámica, ágil y optimista. Y, demás está decir, el éxito de sus cuidados depende si usted consigue ganar todos los días el triunfo de su voluntad, sobre el deseo de abandonarse.

Dedique unos momentos cada día a su belleza, no es un gran trabajo ni le quitará mucho tiempo, lo importante es que se habitúe a hacerlo. Atienda su cutis, para detener las arrugas, cuide su cabello como más le convenga, busque un maquillaje apropiado a su tipo, no descuide sus manos y, lo más importante, mantenga su silueta por todos los medios posibles.

MANCHAS REBELDES

Hay manchas muy difíciles de sacar, especialmente en los artefactos de la pieza de baño como son las de herrumbre u otras que se ven en las tinas de baño. Para sacarlas le aconsejamos lo siguiente:

Si la superficie es resistente a los ácidos, se puede frotar la parte manchada, con medio limón, dejar penetrar unos minutos y luego enjuagar. Si con esto la mancha no sale, mezclar 250 gramos de agua con 12 gramos de ácido oxálico, dejar penetrar la solución durante cinco a diez minutos, luego enjuagar cuidadosamente con mucha agua, para evitar que el ácido ataque la porcelana.

Otro método es frotar una tajada de limón que se habrá sumergido en bórax, sobre la mancha, enseguida enjuagar muy bien y repasar con un trapo de lana humedecido en parafina.

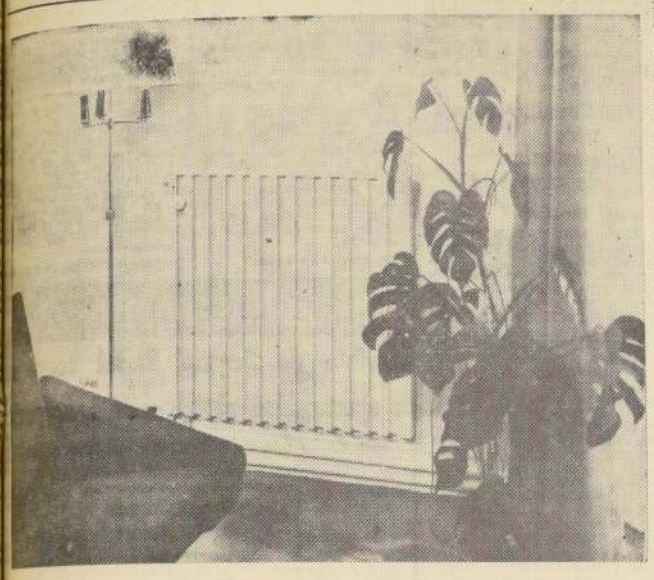

Importancia de la Iluminación

Dentro de su hogar lo suficiente como para no dar esa impresión de tristeza que ofrecen las habitaciones pobremente alumbradas, terminando por contagiar a las personas que en ellas viven, porque es sabido que la luz desempeña un papel psicológico.

Téngase en cuenta, muy especialmente el color de las paredes de la habitación para la intensidad de la luz a administrarse, pues los tonos fríos (verde, azul) requieren más luz que los cálidos (blanco, amarillo, crema, rosa) los cuales poseen mayor poder de reflexión.

Deben limpiarse con frecuencia las ampolletas, si no están bien limpias pierden su poder luminoso representando una pérdida en el gasto de energía eléctrica. Desatornillese la ampolleta y frótese sus superficie con un paño embebido en alcohol, esperando que esté bien seca para volverla a colocar. Repítase esta operación por lo menos cada quince días.

El hecho de colocar un potente artefacto eléctrico en medio de una habitación, no significa que ésta quede bien iluminada, siendo preferible la distribución de varios focos luminosos lo que reparte mejor la luz, produciendo al mismo tiempo un efecto armonioso.

CONVIENE SABERLO

Para cortar las hemorragias se le levantan los brazos al paciente, se aprieta ligeramente el lado de la nariz que sangra y se procura que respire por el lado hemorrágico.

—oOo—

Las manchas de huevo en mantelería deben lavarse inmediatamente con agua fría y con agua caliente.

—oOo—

Un chorrito de vinagre en el agua en que se cuece el pescado, evita que se deshaga y pone su carne más blanca.

—oOo—

Cuando en los vestidos de terciopelo aparezcan partes brillantes debido al roce, se someten a la proximidad de un baño o ducha caliente, y así el vapor que se desprende restaura las partes afectadas. Si se trata de una prenda pequeña, basta exponerla al vaho de una olla con agua hirviendo. Después se cepilla a contrapelo.

Para el Menú de hoy

TALLARINES DE PANQUEQUES.— Con ocho huevos se hacen panqueques por el procedimiento corriente y se dejan en el refrigerador hasta el día siguiente. Los panqueques se enrollan y se cortan delgaditos como tallarines. Se calienta bien una fuente y se pone una capa de tallarines, otra de queso rallado y se cubre con una salsa con mantequilla, harina, leche, queso y yemas de huevo. Después otra capa de tallarines, de queso y de salsa hasta terminar. La última capa debe ser de salsa y espolvorearse con queso. No se pone al horno, sino que se mantiene caliente sobre una olla con agua hirviendo y se tapan. También se pueden preparar con salsa de carne, con higaditos de ave o con pechuga. La cantidad que sale con ocho huevos es para diez o doce personas.

POSTRE DE CAMOTE.— Un kilo y medio de camotes se ponen a cocer en agua hirviendo. Después de cocidos se dejan enfriar, se pelan y se cortan en torrejas redondas de medio centímetro. Se enmantequilla una fuente para el horno, se pone una capa de camote, se le extiende una capa de azúcar granulada y encima unos montoncitos de mantequilla. Se repiten las capas otra vez igual. Se pone la fuente al horno por veinte minutos más o menos hasta que se haya dorado el azúcar con la mantequilla que ha quedado encima. Se sirve caliente.

CUADROS AL OLEO
DE
paisajes chilenos y motivos europeos
VENDO
Confección rápida de marcos.
MERCED 753
LOCAL No 9
Galería Andes

ULTIMA PAGINA DE ESTA EDICION
Edición de 20 páginas — Precio: E.o 0.15

LA NACION

MIERCOLES 20 DE MAYO DE 1964
SANTIAGO DE CHILE

LA OTRA CARA DEL CABLE EN NOTICIAS DE TODO EL MUNDO

HAY QUE SALVAR LOS LEOPARDOS.— NUEVA YORK, (ALVSA).— De 50.000 leopardos que todos los años dejan su piel en manos de los cazadores en Africa, solamente 500 de ellos son "legalmente" matados; todos los demás son víctimas de cazadores furtivos. Alarmada por el peligro de que el leopardo se extinga, una sociedad zoológica estadounidense, la National Audubon Society, ha dirigido un llamado a la Reina Isabel de Inglaterra y a Jacqueline Kennedy para que, dando un buen ejemplo, se abstengan de usar abrigos de piel de leopardo. De tal modo, calculan, cientos de otras mujeres dejarán de usarlos y la escasa demanda pondrá límite a las actividades de los cazadores furtivos. Jacqueline ha contestado ya que está dispuesta a colaborar con la National Audubon Society y se espera que la Reina Isabel hará otro tanto, por dos poderosas razones: en primer lugar, la Reina de Inglaterra no siente especial simpatía por este tipo de abrigos y, en segundo término, su esposo el Príncipe Felipe es presidente de una asociación británica para la protección de los leopardos.

DOS MILLONES DE MEDALLAS — TOKIO, (ANSA). — Recién ahora, a casi veinte años de la terminación de la guerra, el Gobierno japonés ha decidido condecorar a dos millones de oficiales, soldados y empleados civiles del Ejército Imperial, caídos durante las operaciones bélicas en el Océano Pacífico. Dichas condecoraciones, que serán entregadas a las respectivas familias o descendientes de esos dos millones de héroes, comprenden las siguientes categorías: Orden del Sol Naciente, Orden del Sacro Tesoro y Orden de la Sacra Corona.

TRANSISTORES AL SERVICIO DE LA POLICIA

STOCKTON, ANSA.— En esta localidad británica se inauguró un sistema perfeccionado de comunicación interpersonal para los servicios policiales, muy eficiente en especial en las operaciones de urgencia que requieren despliegue de fuerzas en diversas zonas de una ciudad, consistente en el empleo de radio transistores, muy liviano, que puede llevarse cómodamente en el bolsillo. Mediante este pequeño aparato se pueden controlar los movimientos policiales, suministrar urgentes indicaciones a la sede y a los agentes ubicados en distintos puntos. La movilidad crece y se evitan retrasos en las operaciones.

CONTROL CITOLOGICO ANUAL PARA EVITAR EL PROGRESO DE TUMORES

FERRARA, ANSA.— La encrucijada para los tumores femeninos está alrededor de los 30 años de edad. El grito de alarma fue dado por ginecólogos reunidos en las Jornadas Médicas Latinas. Se calcula que cada año muere medio millón de mujeres a raíz de cáncer de útero. Un diagnóstico precoz, como se sabe, puede evitar el progreso del tumor. El profesor Eugenio Maurizio, director de la Clínica Obstétrica de la Universidad de Roma, hizo un resumen de las técnicas de control en secreciones ginecológicas sobre vidrio coloreado con el método Papanicolau, sistema que pone en evidencia la presencia de células anormales de naturaleza cancerosa. En caso de prueba positiva, se realiza una biopsia, o sea, control de tejidos. El cáncer de útero, operado en forma precoz, suministra un ciento por ciento de curaciones definitivas.

Lamentablemente, por muchos motivos estos controles no se efectúan a tiempo —el miedo a la enfermedad, la creencia en la ineficacia, etc., son algunas de las causas de este imperdonable atraso— y los tumores crecen. El profesor Tórtora, de la Universidad de Ferrara, hizo un examen masivo en 20 mil mujeres de la ciudad, examen que permitió descubrir un número insospechado de tumores. El control citológico debe cumplirse una vez por año.

Elecciones democráticas en Taiwán (Formosa)

Cuatro millones cincuenta mil electores concurrieron a las urnas en Taiwan el 26 el abril próximo pasado para elegir a cinco Intendentes y 16 Magistrados. Los resultados favorecieron al Kuomintang, partido nacionalista gobernante que se adjudicó 17 de los 21 cargos. Las elecciones fueron limpias y ordenadas. En Taipei (capital de Formosa) triunfó como candidato a Intendente el independiente Henry Kao, por sobre el candidato nacionalista Chow Pai-Lien. En el grabado, el Presidente Chiang Kai-Shek depositando su voto.

LOS 7 ERRORES DEL OFICIO DE PADRE

PARIS, —(ANSA)— André Bergé sostiene en su libro "Padres equivocados" que son siete los errores fundamentales de los modernos padres. Los explica a fondo en el texto.

El primero y el más grave es el defecto de "impotencia de amar". Por suerte parece ser el menos frecuente. Pero hay "padres malos" en este mundo y niños que lo comprenden y son desdichados. La explicación es de tipo psicoanalítico para esta falla: el odio deriva del miedo o la inseguridad, deriva de la frustración y a su vez provoca otros odios. Los otros defectos se describen y analizan de otro modo. A veces en tono de comedia familiar. Hay buenas intenciones que se traducen en gestos equivocados. Son los aspectos de un amor malentendido y mal aplicado. Bergé está seguro que el oficio de padres se pueden aprender, un poco, también en los libros, aunque está convencido que es un gran error cientificar todo. Describe al padre que ama angustiosamente y el que se ilusiona poder evitar toda angustia. El pecado en este caso es la falta de previsión, o sea, la inseguridad educativa. Otro error deriva del padre hiper protecciónista que rodea al hijo de una protección pesada, de un sentido de posesión exclusiva y le impide hacer experiencia por cuenta propia. También el padre demasiado exigente —que no admite errores— es un padre equivocado. Sus exigencias impiden que la educación tenga un desarrollo normal, o sea, que el aprendizaje siga el curso del "ensayo y error". El padre narcisista que ve en el hijo una repetición de sí mismo también cumple un grave error que luego suele pagar con amargos descubrimientos. El nerviosismo propio de la era moderna, además, empaña todo tipo de educación. Y a estos errores añade por último el de la incoherencia, o sea la educación desatinada, con facetas paradojales y contrastantes. El educador debe ser la tarea de un educador lógico y que sigue una determinada dirección, aunque pueda ser flexible en la modalidad educacional.

Cartas al Director

Las cartas que se publican en esta sección deben venir firmadas y con indicación del nombre completo, dirección y número de carnet del autor o autores. Sin embargo, omitiremos estos datos si él o los autores lo desean.

1874) Pregunta por Sociedad Inmobiliaria

Señor Director:

Con todo respeto me dirijo a usted para hacerle la siguiente pregunta:

El 8 de mayo de 1945 me hice accionista de una sociedad inmobiliaria (Armando Venegas de la Guarda), de la cual le mando prospecto, para la construcción de un edificio entre las calle Catedral y San Martín. Durante algunos años dicha sociedad llamaba con mucha frecuencia a reuniones; luego, éstas se fueron retrasando poco a poco, hasta que por fin nadie supo nada de esta sociedad.

Esta es la razón por la cual le escribo la presente, para que se sirva indicarme dónde podría yo dirigirme para saber algo al respecto. Este edificio sigue inconcluso y lo que se levantó está en ruinas. Nada se sabe cuál ha sido el fin que tuvieron esos terrenos; si los vendieron a los rematarón.

Agradeciéndole de antemano, lo saluda Atte.

E. G. C.

1875) Consulta su caso para revalorización de su pensión

Señor Director:

Como lector de su prestigioso diario, le ruego dar publicidad a las siguientes líneas, las que no constituyen una reclamación, sino, simplemente, una desesperada petición a la Comisión Revalorizadora de Pensiones.

Soy vice sargento 1.o de Carabineros en Retiro, no nivelado, encasillado de acuerdo con la Ley N.o 11.595, en grado 6.o de sargento primero pero con una renta actual de 64,44 escudos. Tengo 67 años de edad e hijos que todavía estudian en liceos, en Escuela Industrial y Escuela Vocacional. Debido a mi escasa renta, esperanzado en los beneficios de la Revalorización, no les he podido comprar los uniformes para sus respectivos colegios.

La Caja, tal cual lo anunció en las columnas de su prestigioso diario, pagó a muchos este beneficio, pero, para los que contábamos con más de 65 años de edad y que habíamos obtenido la renta de sargento 1.o, la Comisión Revalorizadora de Pensiones estimó que pasaríamos a la Perseguidora Chica, lo que estoy esperando hasta el momento.

Señor Director, mi situación es ya desesperante y mi vida se va convirtiendo en una tragedia. Lo que ruego, por intermedio de su prestigioso diario, con todo respeto, a la Comisión Revalorizadora de Pensiones o a quien corresponda, el pronto pago de este beneficio, ya que mi situación económica es por demás delicada.

Rogándole su contestación por intermedio de su prestigioso diario, quedo de usted altamente agradecido.

Pensionado N.o 6.898, Ilapel.

1876) Pide aclaración sobre artículos de la Ley 15.575

Señor Director:

Abusando de su gentileza, le ruego tenga a bien publicar entre sus "Cartas al Director", la siguiente consulta:

En el "Diario Oficial", de fecha 15 del presente, que publica la Ley N.o 15.575, que aumenta las rentas a los funcionarios, etc., en el artículo 26 dice lo siguiente: "El personas de las instituciones a que se refieren los artículos 19.o y 22.o, cualquiera sea su condición jurídica, gozará de la bonificación establecida en el artículo 4.o de la presente ley, etc."

Al leer el artículo 4.o en referencia, puedo comprobar que éste no se relaciona con ninguna bonificación, sino que se refiere al aumento del 35 por ciento de los salarios bases a los obreros de la Empresa Portuaria de Chile y a otras granjerías; tal vez ha habido un error al copiar del original esta ley, pues el artículo a que hace referencia el artículo 26, es el artículo 5.o. Se impone una aclaración.

Agradezco en lo que vale la acogida que dispense a la presente y lo saluda Atte. a Ud.

R. R. R.

1877) Apoya la candidatura de J. Durán

Señor Director:

Ruego a Ud. tener la bondad de publicar el siguiente desahogo político de un ciudadano patriota, que antepone la patria ante todas las cosas, antes de caer en un grave error.

Con la ambicion que caracteriza a los candidatos del FRAP y la DC, de sostener una guerra sin cuartel por mantener la lucha proselitista entre sus adeptos, la campaña lleva visos de transformar a nuestra patria en un nuevo período de lucha de ideologías filosóficas o religiosas. De ambas partes se ha llegado a extremos peligrosos, que aunque cualquiera sea vencedor, desencadenará una campaña para el futuro difícil de prever.

De aquí que se alce majestuosa, nuevamente, la candidatura intermedia del senador Durán; candidatura tolerante, libre y patriótica. ¿Que tendrá algunos defectos que rectificar para mejorar la situación del pueblo? No hay duda de que así se hará, pero no persigue meter al país en una revolución.

Un verdadero radical

1878) Pide reponer recorrido de micros S. Nicolás

Señor Director:

El lunes 4 del presente, [illegible] presuravemente, los microbuses San Nicolás-Estadio, Miguel (paradero 9 12), [illegible] ron de recorrido, lo que [illegible] dablemente desagradó a [illegible] sa molestias, tanto económicas como de tiempo, a los cientos de ciudadanos que ocupan este medio de locomoción [illegible] el interior de las poblaciones Ochagavía, Victoria, etc., para llegar a sus respectivos trabajos y de regreso a sus [illegible] gares.

La mayoría de esta gente labora en Madeemsa, [illegible] Municipalidad de San [illegible] Hilandería Nacional y [illegible] rosas fábricas e industrias [illegible] cas establecidas en el sector comprendido entre los paraderos 8 y 12 de la Gran Avenida, sin considerar el [illegible] daño que este cambio de recorrido ha producido a los estudiantes, cuyos liceos y colegios también están ubicados en el sector señalado y [illegible] el paradero 6 de la Gran Avenida.

Estos microbuses salían [illegible] gavia por el paradero 9 [illegible] cambiando ahora su recorrido por San Ignacio hasta el paradero 2, lo que perjudica [illegible] demasía a esta gente y no [illegible] porta beneficio a nadie, [illegible] por San Ignacio hay [illegible] do de buses ETCE y [illegible] hacia el centro de la ciudad.

Imagino que las autoridades o los organismos competentes que tienen el deber de velar por el bienestar de la ciudadanía, considerarán este clamoroso llamado de los pobladores, que sólo solicitan que los microbuses 9 12, San Nicolás, vuelvan a su recorrido por la Gran Avenida, ya que esta es una arteria que soporta el máximo de tránsito.

En la esperanza de que esta tenga acogida en el diario de su digna dirección, lo saluda muy atentamente,

Carnet 2258848, de Santiago.

Así Atendemos al Público

Servicio de Seguro Social acogió su oportunidad reclamación de asegurada

Jefe de la Zona de Santiago del SSS informó al respecto.

Con fecha 12 del presente publicamos en nuestra Sección "Cartas al Director", una nota recibida de parte de nuestra lectora Rosa E Hurtado quien consultaba por una reclamación formulada por ella ante el Servicio de Seguro por el no pago de imposiciones y de cuyo resultados no tenía conocimiento.

Al respecto debemos informar a nuestra lectora que su reclamación, presentada con fecha 7 de febrero, fue acogida y notificada la afectada, que, según los informes no pertenece al SSS sino que al Servicio Nacional de Salud.

Según lo informado por el Jefe de Zona de Santiago la intervención del Servicio de Seguro Social ha sido la siguiente:

1.o) Tomó la reclamación y la remitió a lo Oficina de Providencia, reiterando en una oportunidad su solución.

2.o) La Oficina de Providencia notificó por Correo en 2 oportunidades a la reclamada, para presentar sus descargos a los comparendos a que no concurrió.

3.o) Que la reclamada no pertenece a la institución, sino que al Servicio Nacional de Salud, como erróneamente daba a conocer en su reclamación formulada por intermedio de LA NACION.

4.o) Qué por no presentarse la reclamada a la Oficina de la IV Zona del SSS, esta ha procedido con fecha 18 del presente a formular la denuncia N.o 56-64 a la Oficina de Bienestas y Cobranza Judicial, por E° 73.12 en disposiciones correspondientes a E° 180 de salarios y [illegible] gaciones, desde Julio a Diciembre de 1963, período en el cual trabajó para la reclamada a razón de 2 escudos mensuales y reconocido por la reclamada.

5.o) Que la Asegurada reclamante Rosa E. Hurtado queda avisada a la disposición de la Ley N.o 13.305, artículo 218 y circulares N.os 360 del SSS y 1613 del SNS.

Como prueba de comprobante muestra jerarquía, el Servicio de Seguro Social notificó su reclamación y designó los funcionarios para que le diera solución y ante su publicación en nuestra Sección "Cartas al Director", el Jefe de Informaciones y Propaganda subrogante del SSS, señor Roberto Guitart M., nos ha transcrito del informe del Jefe de la IV Zona que publicamos a conocer.

1847) Pregunta por reclamación hecha en el S. S. S.

Señor Director:

Por intermedio de la presente quiero hacer público que hace 3 meses hice una reclamación en el Seguro Social, o sea, el 7 de febrero, por deuda de 5 meses de imposiciones donde estuve ocupada. La reclamación la presenté en las oficinas de la Caja en Avenida Brasil, donde estuve concurriendo cada 10 o 20 días.

A fines de abril, me informaron que esta reclamación la habían trasladado a la oficina de Miguel Claro, en Providencia, donde se me manifestó que debería pedir informes en la oficina de Avenida Brasil y que la demandada había sido notificada el día 2 de marzo.

Quiero saber cuánto se demoran en estos trámites. En caso de que no vayan a hacer nada, prefiero retirar la reclamación y recuperar mi libreta. A lo mejor, como la afectada es funcionaria del mismo servicio estarán esperando que me canse en los trámites. Ahora quiero saber dónde tengo que reclamar mi libreta.

Saluda Atte. a Ud. S.S.S.

Rosa E. Hurtado C.

PALABRAS CRUZADAS

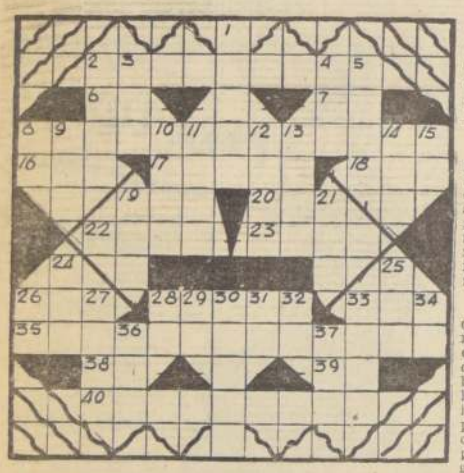

HORIZONTALES:

2.—Que promueve, que inicia, fem.
6.—Escuche.
7.—Apócope de uno.
8.—Desilusionadas.
16.—Cólera, enojo.
17.—Recua de caballos.
18.—Aspire el aroma.
19.—Prep. que significa sobre.
20.—Prep. insep. que significa detrás.
22.—Se atreven.
23.—Harto, bastante.
26.—Art. Indet. sing., fem.
28.—Parte del rostro situada debajo de la nariz.
33.—Med.: cabeza normalmente grande, pl.
38.—Antigua capital de los caldeos.
39.—999.
40.—Que se reitera que se repite.

VERTICALES

1.—Pasar tocando ligeramente.
2.—Apoya algo.
3.—Expresa alegría.
4.—Calle de un pueblo.
5.—Camino, voy a una parte.
8.—Done, entregue.
9.—Nombre de una consonante.
10.—Cuero suave.
11.—Pelo que tienen los equinos sobre la cabeza y el pescuezo.
12.—De la familia de las palmas.
13.—Devoto de la religión del taoismo.
14.—Especie de cerveza ligera inglesa.
15.—Nota musical.
19.—Pron. demostrativo.
21.—Cloruro de sodio.
24.—Nombre de mujer.
25.—Hermana de papá.
26.—United Press, sigla.
27.—En este lugar.
28.—51.
29.—Antes de Cristo.
30.—Dés un ósculo.
31.—Isla francesa del Mediterráneo.
32.—Dos vocales fuertes.
33.—Fam.: cariño, halago.
34.—Pron. de 2a. pers.
36.—24a., 21a. y 23a., letras de nuestro alfabeto.
37.—Número romano: 54.

LA INMENSA FORTUNA DE LA FAMILIA REAL DE HOLANDA

LA HAYA (ANSA).—Cuando se habla de mujeres multimillonarias, de las mujeres más ricas del mundo, se menciona generalmente a la Reina de Holanda. Antes se nombraba a Guillermina, ahora se nombra a Juliana.

Las otras mujeres dueñas de grandes fortunas de las que se habla con frecuencia por ésta —y por otras causas—, son Barbara Hutton, la Begún, Elisabeth Arden y varias más. Pero hay una gran diferencia entre las portentosas fortunas de unas y otras señoras.

Algunas de ellas las han adquirido sencillamente por herencia, como Barbara Hutton, que heredó una gran cantidad de importantísimos establecimientos comerciales en los Estados Unidos; otras son inmensamente ricas o bien por su trabajo e inventiva, como Elisabeth Arden, o bien por su instinto para los negocios financieros como lo fue la reina Guillermina de Holanda.

En efecto, verdadero genio de los negocios, allí donde muchos hombres avezados caen y se hunden, ella avanzó con paso firme durante muchos años. Casada con el príncipe Enrique de Mecklenburgo, ninguno de los dos tenía en su juventud una fortuna considerable ni la tenía, tampoco, la casa real holandesa. Era una de las cortes más pobres de Europa. La fortuna que después alcanzó a poseer fue obra de ella misma, de su prodigioso talento financiero y de su espíritu de ahorro y economía. Y, bien administrado, el modesto capital inicial, se convirtió con el tiempo en un caudaloso río de oro.

¿Cuánto dinero poseyó en vida la reina Guillermina y poseen ahora sus herederos? La cifra se ha mencionado en algunas ocasiones, pero nunca ha habido datos oficiales al respecto. Se habla sin embargo, con cierta insistencia, de unos trescientos millones de dólares.

Sin duda alguna esa fortuna no es la mayor existente en el mundo, como propiedad de una sola familia, pero debe estar entre las ocho o diez primeras.

Se entiende, desde luego que esta riqueza opulenta tiene muy poco que ver con la "lista civil" de la corte de Holanda, o sea con los gastos que el gobierno autoriza, por cuenta del Estado a la familia real.

Ello ayuda a contestar una pregunta que muchos se han formulado en estos días del casamiento de la princesa Irene con Hugo Carlos de Borbón y de su conversión al catolicismo, anunciada, como así también respecto a la renuncia de todos sus derechos en Holanda.

Bien claro está que Irene ha perdido sus derechos a la sucesión en el trono, pero lo que la gente se pregunta es si ha perdido también sus derechos sobre la fortuna de su familia. Quedó ya dicho que la fortuna personal de la reina Juliana, es eso: personal; que nada tiene que ver con los bienes de la Corte, que es un bien exclusivamente propio de la familia Orange, de modo que no se puede vincular la pérdida de los derechos al trono con una presunta pérdida de los derechos a la parte que le corresponda de la fortuna personal.

Por otra parte las leyes holandesas prevén que solamente se puede desheredar a los hijos por causas muy graves. Queda, pues, a criterio de la reina Juliana, en lo más íntimo de su ser, determinar si Irene, al apartarse de la familia y de la religión del Estado —"por la que murieron tantos holandeses", según la expresión de uno de sus Ministros— ha incurrido o no en una falta tan grave que justifique desheredarla.

La impresión general es que Juliana no lo hará.

RESULTADO DEL PUZZLE ANTERIOR

JUAN MARINO — POR SAM LEFF

TARZAN — Por Edgard Rice Burroughs

DICK TRACY — POR CHESTER GOULD

RAMONA — POR JORGE PALACIO