GENTILEZA DE "LA NACION"
EJEMPLAR NO VENDIBLE

La Nación
EL DIARIO AL SERVICIO DE CHILE
Año LII — Santiago de Chile, Jueves 5 de Septiembre de 1968 — Precio: E° 0,50 — N.o 18.539

EMBANDERADA, BRASILIA RECIBIO AL PRESIDENTE FREI

RELACIONES HISTORICAMENTE CORDIALES REFUERZAN VISITA DEL MANDATARIO CHILENO

● BRASILIA, 4 (UPI).— El Presidente de Chile, Eduardo Frei, llegó en visita oficial de buena voluntad a la mayor nación latinoamericana para reforzar las relaciones históricamente cordiales entre los dos Estados.

Frei, el primer Presidente democratacristiano de América Latina, fue recibido en la base aérea militar de Brasilia por su colega brasileño, el Mariscal Arthur Costa e Silva, un decidido gobernante anticomunista que trata de dirigir el país sin caer en el extremismo de derecha.

● Se espera que los dos Mandatarios realicen un intercambio de impresiones sobre problemas internacionales y relaciones bilaterales. Un comunicado oficial suscrito por ambos, posiblemente se dé a publicidad el próximo lunes.

● Los dos Presidentes recibieron honores militares de las tres armas, escucharon los Himnos Nacionales de sus respectivos países y revistaron las fuerzas, tras las 21 salvas de cañón en señal de saludo a Frei. El Canciller chileno, Gabriel Valdés, pidió al Ministro de Relaciones Exteriores del Brasil, José Magalhaes Pinto, celebrar esta noche una entrevista, aprovechando que no hay actividades oficiales programadas para después de la llegada. (PASA A LA PAGINA 2)

Cálida recepción tributó Brasilia al Presidente Eduardo Frei, al iniciar ayer su visita oficial de ocho días a la República hermana. "Me voy feliz porque mi viaje va a ser muy útil para las relaciones de ambos países", dijo el Jefe del Estado en breves palabras de despedida. Más tarde, en Brasilia, el Presidente Costa e Silva, tuvo parecidos conceptos al declarar: "Esta visita será de indudable importancia, no sólo para las tradicionales buenas relaciones de nuestros países, sino para la unidad del continente". El Presidente Frei, en el grabado, saluda al subir al Boeing LAN que lo llevó a Brasil.

Presidentes se reúnen hoy en Brasilia

AGENDA LIBRE PARA LOS DOS MANDATARIOS

BRASILIA.— (Por Raúl González Alfaro, enviado especial).— Una primera conversación, como de tanteo y con agenda libre, sostendrán hoy los Presidentes Eduardo Frei y Arthur da Costa e Silva, en el Palacio de Alvorada, en esta ciudad increíble que el Ministro francés de Asuntos Culturales, André Malraux, calificó como "la capital de la esperanza".

● El diario de Río de Janeiro "O Jornal", sorprendió a los viajeros chilenos al señalar la posibilidad de que Brasil sirva como mediador en una eventual reanudación de las relaciones diplomáticas entre Chile y Bolivia.

● En un extenso artículo, el "O Jornal" afirma que "la integración económica latinoamericana será el tema central de las conversaciones entre los Presidentes brasileño y chileno, y, ciertamente, será examinada la conveniencia de una normalización de las relaciones diplomáticas entre todos los países americanos, que en otras palabras significa el posible reactivamiento de las relaciones entre Chile y Bolivia, teniendo al Brasil como mediador".

(PASA A LA PAGINA 2)

BRASILIA, 4 (Radiofoto UPI).— De un cariñoso recibimiento fue objeto en la tarde de ayer, en el aeropuerto de Brasilia el Presidente de Chile, Eduardo Frei Montalva, quien viajó en compañía de su esposa, María Ruiz Tagle de Frei; del Ministro de Relaciones Exteriores, Gabriel Valdés y señora; del Comandante en Jefe del Ejército, General Sergio Castillo y señora, y de otros altos funcionarios, especialmente invitados por el Presidente del Brasil, Mariscal Arthur Da Costa e Silva. En el grabado, el Presidente brasileño y su esposa saludan al Presidente de Chile en el aeropuerto de Brasilia.

Falsa y tendenciosa interpretación

"El Siglo" Miente al Informar Sobre Reforma de la Previsión

(Ver página 4)

SINTESIS Noticiosa

Hemos recibido una circular de la Superintendencia de Educación Pública que aclara lo siguiente: "ante numerosas consultas recibidas sobre el particular, este Servicio declara oficialmente que los 7.o y 8.o años de los Colegios Medios Comunes de Arica continuarán funcionando en los mismos establecimientos y bajo la misma dependencia que en la actualidad".

INVESTIDURA DE PERSONAL EN PRISIONES

Se efectuó ayer a las 11 horas, en la Escuela Técnica de Prisiones, la investidura de 10 oficiales, 30 vigilantes y otros tantos funcionarios administrativos de esa institución. Al acto asistieron altas autoridades del Ministerio de Justicia y otras personalidades.

CONSULTIVO MUTUALISTA EN OVALLE

Se llevó a efecto una reunión ordinaria del Consejo Departamental Mutualista de Ovalle, en la cual se designaron las Comisiones para el Consultivo Provincial Mutualista que se realizará en Ovalle el 7 y 8 del mes en curso. Las Comisiones son las siguientes: Prensa y Propaganda, Pedro Rojo y Juan Ulloa; de Recepción de Poderes, Antonio Martínez, Eliana Vega y Julio Vega; de invitaciones a las autoridades, Secretaria y Tesorero del Consejo, Eliana Vega y Manuel Vega Pizarro; de Ornato, Oscar Astudillo; Secretario de Actas, Carlos Olivares.

El Consultivo Mutualista analizará el significado del Mutualismo a lo largo de su trayectoria histórica y la forma en que se trabaja para el fomento y el desarrollo de la fraternidad, amistad y sociabilidad entre los asociados.

SOCORROS MUTUOS DE EX TRANVIARIOS

Una importante reunión, a la cual están invitadas altas autoridades y parlamentarios —entre ellos el senador José Musalem— realizará mañana a las 17 horas, la Sociedad de Socorros Mutuos de Ex Tranviarios. El objetivo fundamental de la misma es dar a conocer y analizar la ley recientemente aprobada, que beneficia a un considerable número de ex servidores de la Locomoción Colectiva.

La reunión se efectuará en Santo Domingo 1343.

DOCTOR KAPLAN VIAJO A USA

Con el objeto de participar en un torneo que analizará los trasplantes cardíacos, viajó ayer hacia Estados Unidos, el doctor Jorge Kaplán, acompañado de dos de los integrantes de su equipo que intervinieron en el trasplante de María Elena Peñaloza. Ellos son los médicos Hernán Aguirre y Raúl Eberhard.

Se ha anunciado una segunda operación de trasplante en el Hospital Almirante Nef de Valparaíso, después del regreso de Kaplán a Chile. El paciente a quien intervendrá es el tornero Luis Roa Oñate.

HOY COMIENZA TORNEO QUE ANALIZARA A "OVNIS"

Hoy, a las 18.30 horas, se inaugurará el torneo científico sobre "Tierra y Espacio" en la Biblioteca Nacional. El objetivo del mismo es mostrar el desarrollo de las ciencias en los últimos años; analizar la presencia de los "ovnis" en nuestro planeta y otros tópicos de gran interés.

El evento está organizado por las Sociedades Científicas y Geográficas de Chile, quienes han recibido la cooperación de la Biblioteca Nacional, para realizar allí el torneo.

JUAN HAMILTON VISITO TERRENOS DE POBLACION "CHACABUCO 3"

Una detenida visita a los terrenos donde se levantará la población Chacabuco 3, de Conchalí, realizó ayer a las 20 horas el Ministro de Vivienda y Urbanismo, Juan Hamilton. Actualmente ocupan esos terrenos una 430 familias de escasos recursos que han planteado a Hamilton el deseo de levantar sus casas mediante el sistema de autoconstrucción, a través del Plan de Ahorro Popular de CORABIT. El Secretario de Estado pudo apreciar, durante su visita, la Escuela que esos pobladores han construido con sus propios medios y esfuerzo.

FESTIVAL DE LA CANCION EN ESCUELA MILITAR

Mañana se iniciará el Primer Festival de la Canción que ha sido organizado por la Escuela Militar y en el cual participarán alumnos secundarios y universitarios, con el fin de estrechar lazos de amistad y conocimientos entre cadetes y estudiantes de la capital. El evento se prolongará hasta el 8 del mes en curso.

COMITE DE ADELANTO PASCUENSE DESIGNA DIRECTIVA

Quedó constituido el Directorio del "Comité de Adelanto Pascuense", de Valparaíso, con las siguientes personas: presidente, Alvaro Atán Paoa; vicepresidente, Arsenio Rapu Púa; secretaria, María Púa Pakomino; tesorera, María Huke Rapahange; Directores, Joaquín Rapu Púa, María Cardinali Pakomio, Florencia Haoa y Melchor Huke Atan. Durante el curso de la presente semana, el Comité pascuense de Santiago elegirá también su respectiva Directiva.

El Comité pascuense está formado por los nativos residentes que llegaron a Chile continental hace varios años, en busca de trabajo o de educación.

CONFERENCIA SOBRE RAPA NUI

Una conferencia sobre Isla de Pascua y sus problemas efectuará hoy a las 19 horas, en Huérfanos 1117, tercer piso, el Secretario General de la Sociedad Amigos de la Isla de Pascua, Ismael Parga. Se exhibirán también diapositivas en colores relacionada con Rapa Nui; un conjunto folklórico pascuense amenizará la charla con cantos y bailes polinésicos. La lejana posesión chilena cumplirá el lunes próximo, el 30.o Aniversario de su ingreso a la Soberanía Nacional.

CONFERENCIA SOBRE LAS SUPERSTICIONES

Mañana se efectuará una conferencia relacionada con la "Vigencia actual de las supersticiones", a cargo del folklorologo y pintor chileno, Fernando Rojas Valencia, en el Departamento de Extensión de la Universidad de Chile, a las 19 horas.

En ella se analizará la tradición y las supersticiones, su nivel social, influencia de las mitologías nativas en las supersticiones, además de otros tópicos.

EFECTUARAN OBRAS DE LIMPIEZA EN RIO MAPOCHO

Quedó suscrito un convenio mediante el cual se comenzarán diversas obras de defensa en el río Mapocho, entre ellas, limpieza y ensanche, en el sector El Monte. Las obras, que estarán a cargo del Departamento de Obras Fluviales se efectuarán a partir de septiembre y se prolongarán por un mes, según lo informó la Dirección General de Obras Públicas.

"Mi Viaje Será Util para las Relaciones de los Dos Países"

FUERON LAS PALABRAS DE DESPEDIDA DEL PRESIDENTE FREI, AL INICIAR SU VIAJE A BRASIL, EN VISITA OFICIAL DE OCHO DIAS.

● Bromeando alegremente con sus Ministros se despidió ayer del país el Presidente Frei, al iniciar así su gira al Brasil. "Me voy feliz —dijo a los periodistas en Pudahuel—, porque mi viaje va a ser muy útil para las relaciones de ambos países". El avión Boeing 727 de LAN-Chile despegó exactamente a las 11 horas y 40 minutos.

■ El Presidente permaneció por espacio de 35 minutos en el recinto aéreo, cumpliendo con las circunstancias que son de rigor en estos casos.

■ Al llegar a Pudahuel, a las 11.05 de la mañana, fue saludado con 21 cañonazos. Vestía de azul oscuro; y su esposa, señora María Ruiz Tagle, lucía un sencillo traje de dos piezas azul y blanco y sombrero de igual color.

■ El Presidente se dirigió enseguida al Salón Presidencial, junto con su esposa, para despedirse de sus familiares.

■ Después pasó a la losa del aeropuerto donde se despidió de todos sus Ministros y Subsecretarios, del Presidente de la Cámara de Diputados y de la Corte Suprema; de los comandantes de las tres ramas de las Fuerzas Armadas, del Decano del Cuerpo Diplomático latinoamericano; del Nuncio Apostólico, del Encargado de Negocios del Brasil y de autoridades civiles, militares y políticas.

■ Luego, el Presidente, acompañado de los compañeros de la Canción Nacional, pasó a una compañía de la Escuela de Aviación, a la cual le rindió los honores correspondientes. El Presidente abrazó a su Ministro del Interior y Vicepresidente de la República, Edmundo Pérez Zujovic, y se dirigió al avión, donde lo esperaban las tres "hotesses" y el Gerente de LAN, Eric Campbell. Allí saludó con apretones de manos, en lo alto de la escalerilla del avión, el Presidente, y se dirigió hacia el público, saludó con ambos brazos en alto en señal de despedida.

GUIA Cultural

JURADOS DE LA SECH AL PREMIO NACIONAL

La Sociedad de Escritores de Chile, en reunión privada de directorio designó al Jurado del Premio Nacional de Literatura que habrá de fallarse, posiblemente, durante el curso de este mes. Ellos son el ensayista, crítico literario y profesor de la Universidad de Concepción, Juan Loveluck y, el poeta Carlos Rozas Larraín. En caso de que Juan Loveluck no pudiera regresar oportunamente al país —actualmente se encuentra becado en Estados Unidos—, la SECH designó en su reemplazo al poeta y Director Teatral, Fernando González Urizar.

CONFERENCIAS

El Dr. Fernando Casasbellas, miembro honorario de la Sociedad Científica de Chile, ofrecerá una charla científica a las 11.45 horas del próximo domingo por Radio Universidad Técnica del Estado. En esa oportunidad se referirá al empleo del sol en la terapéutica de los niños, a los nuevos animales desconocidos en el fondo del mar y al uso de la sanguijuela como astronauta de prueba.

FORO

A las 19 horas de hoy, en la sede de la Sociedad de Escritores, Almirante Simpson 7, se realizará un foro público en torno al Premio Nacional de Literatura. En él se discutirán las posibles modificaciones a la ley que actualmente lo otorga y se abrirá debate acerca de la obra y personalidad literaria de los presuntos candidatos para el presente año. A la jornada serán invitados destacados críticos nacionales, y ensayistas especializados. No obstante, el debate será abierto y los participantes podrán exponer libremente sus ideas y defender sus postulados preferidos.

ACADEMIA DE LETRAS

Con un solemne acto inaugural, fue creada la Academia de Letras del Liceo de Hombres N.o 8 "Arturo Alessandri Palma". La directiva quedó constituida en la siguiente forma: Presidente, Julio César Contreras; Vicepresidente, Fernando Palacios; Secretario General, Leonardo Orgáz, y Secretario de Finanzas, Pedro Aravena. Los alumnos del establecimiento iniciaron inmediatamente la confección de un calendario de actividades que redundará en su beneficio cultural.

EXPOSICIONES

Un conjunto de óleos pertenecientes al artista alemán Otto Niemeyer, se está exhibiendo en la Sala de Exposiciones de la Universidad de O'Higgins, Alameda esquina Arturo Prat.

— — — — —

El lunes 23 se inaugurará una muestra organizada por los alumnos de la Escuela de Química Industrial de la Universidad Técnica del Estado, en el Departamento de Química de este plantel universitario, Ecuador 3469. La exposición versará sobre experimentos y trabajos realizados por los alumnos.

— — — — —

En el local del Foto Cine Club de Chile, Agustinas 1185, Depto. 85, se encuentra funcionando una muestra fotográfica integrada por los artistas que ostentan los títulos honoríficos otorgados por la Federación Internacional de Arte Fotográfico (FIAP).

EJECUTIVOS DEL BANCO DEL ESTADO RECORRE ZONA DE LA SEQUIA

■ El vicepresidente del Banco del Estado, Roberto Infante, acompañado de los gerentes agrícolas y gerente de crédito, inició ayer una gira por la zona afectada por la sequía. Esta gira se realiza de sur a norte.

■ Estos altos ejecutivos del Banco del Estado se entrevistarán con los funcionarios de todas las oficinas y agencias de la institución existentes en la zona afectada por la falta de lluvias, como asimismo con dirigentes de organismos gremiales, sindicatos, asentamientos y cooperativas agrícolas, sociedades rurales, etc., además de las autoridades provinciales correspondientes, a fin de formarse un cuadro de las necesidades que existen realmente en esta área, y delinear en el terreno mismo las medidas correspondientes, a fin de afrontar los efectos de la sequía.

SEMINARIO SOBRE CREDITO RURAL

■ Tres altos funcionarios del Banco del Estado participaron durante seis semanas en un curso internacional de programación de crédito rural organizado por el Instituto de Ciencias Agrícolas de la OEA y el Banco Central del Brasil.

■ El torneo se desarrolló en la ciudad de Paraciba Estado de Sao Paulo. Los técnicos que se especializaron en este tipo de crédito fueron Luis Carmona de la Fuente, Alberto Puebla Muñoz y Vinicio Olivares Carrejón.

■ A este seminario concurrieron funcionarios de casi todas las instituciones crediticias estatales de la mayoría de los países latinoamericanos y tuvo especial importancia en el aspecto relacionado con una mejor distribución del crédito a las capas de menores ingresos del agro del continente.

FECH AGRADECE AYUDA A FAMILIAS MODESTAS

La colaboración prestada por el Ministerio de Obras Públicas a la erradicación de 250 grupos familiares del sector tres de la Población Nueva Matucana, agradeció a través de una nota encomiástica la Federación de Estudiantes de Chile —FECH— al Secretario de Estado, Sergio Ossa Pretot.

"Valoramos altamente la significativa colaboración del Estado —anota el presidente Jorge Navarrete— de los pobladores, de los campesinos y de los estudiantes. Rogamos hacer extensivos nuestros agradecimientos al equipo de choferes de Obras Públicas por su admirable labor".

La tarea de erradicar a los pobladores fue una labor conjunta entre los estudiantes de la Universidad de Chile, funcionarios del Ministerio de la Vivienda, del Servicio Nacional de Salud, personal del Ejército, de Obras Públicas y campesinos.

Los pobladores y sus familias quedaron instalados en terrenos urbanizados de la chacra Lo Amor, en donde levantarán sus viviendas definitivas y propias, mediante el sistema popular de autoconstrucción.

De este modo, prosigue la tarea que se ha impuesto en el Ministerio de la Vivienda y Urbanismo, el titular Juan Hamilton, de hacer propietarios a los jefes de familias más humildes de la comunidad, con esfuerzo propio y aporte estatal.

Momentos antes de embarcarse en Pudahuel en el Boeing 707 para acompañar al Presidente de la República en su viaje de confraternidad al Brasil, el Ministro de Relaciones Exteriores, Gabriel Valdés, saluda a los altos funcionarios de Gobierno que concurrieron a despedir al Jefe del Estado y comitiva. En el grabado, el Canciller Valdés, saluda al Subsecretario del Interior, E. K...

BRASILIA... (De la 1ra. Pág.)

Costa e Silva con traje negro, había arribado al Aeropuerto 10 minutos antes de que aterrizara el avión chileno a las 17.05 (2005 GMT). Estaba en compañía de su esposa Iolanda, del Vicepresidente Pedro Aleixo y Ayudantes militares. Una hora antes había dejado de llover. El Mandatario brasileño dio más calor a la breve ceremonia protocolar de recepción saludando con afecto al visitante.

Este descendió del avión, que lucía las banderas de ambas naciones, junto con su esposa, María, quien llevaba un vestido azul, mientras que la Primera Dama brasileña tenía también vestido azul con abrigo blanco y paraguas.

Unos 20 periodistas chilenos descendieron del avión por otra portezuela y fueron a reunirse con otros tantos reporteros brasileños que se hallaban en el Aeropuerto.

Frei saludó a altos funcionarios civiles y militares brasileños y luego abrió con Costa e Silva a un automóvil cerrado de fabricación nacional, para el viaje de 15 minutos, por las carreteras sin cruces a nivel y sin aceras de esta moderna ciudad, hasta el hotel. A la salida del Aeropuerto un grupo de escolares saludó a los Presidentes. Y frente al hotel, ambos dejaron de lado el protocolo para estrechar la mano de integrantes del público que se aglomeró allí para verlos.

■ Seis hombres de la policía chilena y un número no revelado de agentes brasileños tendrán a su cargo la tarea de protección del Mandatario visitante. El único foco de descontento de hoy en Brasilia es la Universidad de esta capital. Las clases se encuentran suspendidas desde la semana pasada, cuando la policía invadió el recinto violando la autonomía y detuvo a un dirigente estudiantil, después de ocurrir choques con estudiantes y diputados.

Frei y su comitiva no pasarán por las cercanías de la universidad.

■ Las autoridades dispusieron hoy la colocación de banderas azul y blanco en los principales edificios de Brasilia. Esos colores son de Brasilia, llamada también la "Ciudad-Cielo".

■ Frei se aloja en el Hotel Nacional de esta moderna ciudad, de ocho años de existencia, donde el Primer Mandatario tiene la suite presidencial del octavo piso, utilizada por el Presidente Charles de Gaulle y otros ilustres visitantes.

■ El Embajador de Chile, Héctor Correa Letelier, dijo esta mañana a la United Press International que "todo está marchando perfectamente", en cuanto a la visita, y confiaba que la misma fuera un éxito.

■ Frei estará en Brasilia hasta el mediodía del viernes, cuando continuará viaje a Río de Janeiro, la ex capital del Brasil. El domingo en la tarde irá a Salvador (Bahía) y el martes visitará el centro industrial de Sao Paulo. Su regreso a Santiago, anteriormente previsto para el día 11, fue transferido para el 12, a fin de que Frei pueda llegar durante las horas del día y tener posibilidad de ser recibido popularmente.

■ El Embajador Correa Letelier confirmó anoche que Frei solicitó tener ocasión de conocer en la noche del sábado la famosa Escola de Samba de Portela, uno de los más sobresalientes conjuntos carnavalescos de Río de Janeiro, que justamente ahora inicia sus preparativos con sambas y desfiles de lujosas vestimentas para la gran fiesta carnavalesca de febrero.

■ Un verdadero puente aéreo de funcionarios y diplomáticos se ha establecido entre Río de Janeiro y Brasilia. Aun que esta capital es la sede del Gobierno, el Ministerio de Relaciones Exteriores, así como la mayoría de las reparticiones fiscales, funcionan en Río de Janeiro. Los Embajadores de las naciones acreditadas en Brasil volaron hoy a esta ciudada para asistir mañana a la recepción que Costa e Silva ofrecerá al visitante. El viernes deberán estar de vuelta en Río para la recepción que ofrecerá Frei.

■ Cuando Frei y Costa e Silva se dirigieron desde el aeropuerto hasta el hotel, con una escolta de 30 motociclistas que hacían sonar sus sirenas, lo hicieron por una de las varias carreteras de alta velocidad de esta ciudad que no tiene problemas de tránsito. Sobre la mojada tierra roja de la ciudad se levantan los grandes edificios de departamentos o las atrayentes y simples sedes de los Ministerios y reparticiones públicas, unidas entre sí por carreteras de cemento que no se cruzan, en una planicie de poco más de mil metros de altura, con un clima moderado, a pesar de hallarse en una zona subtropical.

AGENDA LIBRE PARA LOS DOS MANDATARI

(DE LA PRIMERA PAG.)

■ El diario, destaca, sin embargo, las diferencias de criterio que hay entre Chile y Brasil frente al proceso de la integración: "Puntos de tagónicos: el Brasil estima vista diversos, aunque no aunque la integración no es el objetivo primordial de su política externa, ya que debe dedicarse primero a la integración nacional y solamente después de la consolidación de su mercado interno podrá volverse al Continente".

■ Esta posición reseñada por "O Jornal", aunque cierta en un punto, tiene matices diferentes con la que se traslucen en los medios oficiales brasileños. En efecto, la posición brasileña oficial tiende a considerar ambos procesos, la integración interna y la continental, como simultáneos y que se condicionan e influyen mutuamente; lo que acerca considerablemente las posiciones chilena y brasileña al respecto.

■ El programa de Frei para hoy es nutrido. Después de su primera entrevista con el Presidente Costa, visitará algunos puntos de la ciudad, incluyendo poblaciones populares que se alzan trazadas ex profeso en la periferia de Brasilia; también visitará los terrenos que en la Av. Chile cobijarán al edificio de nuestra Embajada aquí.

■ Frei tendrá un almuerzo privado en el Hotel Nacional, donde se hospeda, y en la tarde visitará el Supremo Tribunal Federal y asistirá a una sesión del Congreso en Pleno, en el Palacio del Congreso, una enorme mole de cristal en la Plaza de los Tres Poderes, centro de esta hermosa ciudad político-administrativa.

■ Brasilia es una ciudad en vertiginosa expansión. A ocho años y cuatro meses de su fundación ya tiene una población que se acerca a los 400 mil habitantes; tiene una universidad, tres TV, un nutrido comercio; clubes etc. Pese trazado urbanístico hecho por Lúcia a que la concepción de Oscar tónica previeron la ... queñas ciudades ... torno a la gran ... quedan tan alejadas ... sido imposible ... titud de obreros ... lias formen un ... táneo con sus ... visorias en ... capital, conforme ... fenómeno que se ... latinoamericano.

■ El programa de Frei para ... te Frei para ... concluye en la ... comida que le ... sidente anfitrión ... ludo de Frei al ... mático residente ... cepción de gala ... rá el Presidente ... en honor de su ...

Chile Producirá Fósforos Plásticos

El Ministro de Economía autorizó la instalación de una fábrica de fósforos plásticos. Se levantará en Viña del Mar, producirá 300 mil cajones al año, cada uno con mil cajitas, o sea 300 millones de cajitas anuales.

Actualmente existe en el país una sola fábrica de fósforos de madera y está ubicada en Talca. La solicitud para iniciar las actividades de esta nueva industria, la presentó Marco Antonio Salum Yazigi.

Ocupará al principio 150 obreros, y posteriormente se ampliará utilizando más mano de obra.

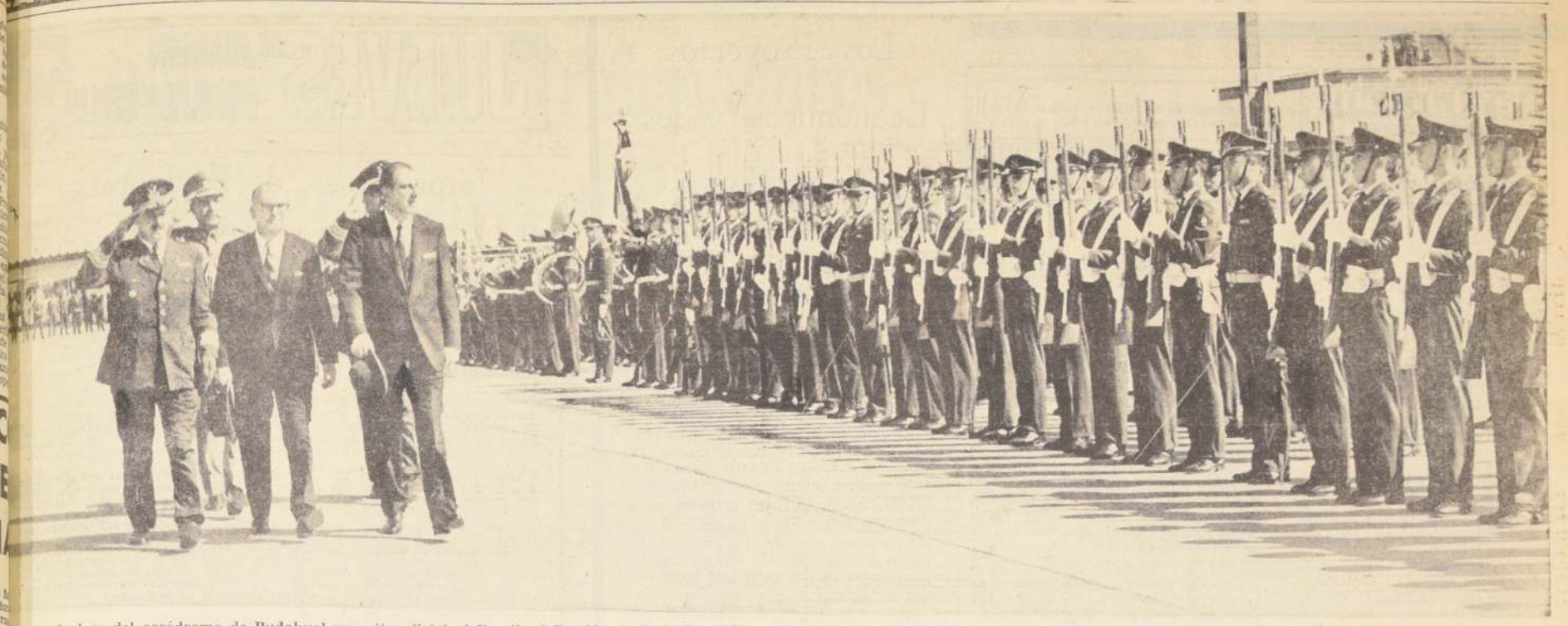

Llegar a la losa del aeródromo de Pudahuel para revista la Escuela de Aviación Capitán Avalos, cuyos efectivos le rindieron los honores de ordenanza, mientras la banda tocaba el Himno Nacional. Acompañan al Presidente Frei en esta revista, el Vicepresidente de la República, Edmundo Pérez Zujovic, y altos jefes de las Fuerzas Armadas.

CON UNA VISITA A COSTA E SILVA SE INICIAN HOY ACTOS OFICIALES

PRESIDENTE FREI HARA UN RECORRIDO A LA CIUDAD Y VISITARA OBRAS DE CONSTRUCCIONES HABITACIONALES. RECEPCION PARA 2.500 PERSONAS

BRASILIA, 4 (UPI).— El primer día de actividades oficiales del Mandatario chileno Eduardo Frei, se iniciará a partir de las 10 A. M. (13.00 GMT) de hoy, cuando visite, en compañía de su esposa, al Presidente Costa E Silva en su residencia del Palacio de Alvorada.

Concluida la visita, Frei y su comitiva, acompañados por el Embajador Vladimir Murtinho, del Ministerio de Relaciones Exteriores, realizará un recorrido por esta moderna capital de 350.000 habitantes.

El Presidente se detendrá en el terreno reservado a Chile para levantar su futura Embajada cuando el Ministerio de Relaciones Exteriores se instale en esta nueva capital. La señora de Frei tiene prevista, a esa misma hora (13.45 GMT), una visita a una Escuela Primaria.

Frei conocerá obras de construcciones habitacionales destinadas para funcionarios gubernamentales de bajo nivel que se realizan con el sistema de autoayuda.

Terminado el recorrido, Frei retornará al Hotel Nacional, donde se aloja, para tener un almuerzo íntimo.

Por la tarde cumplirá visitas oficiales al Supremo Tribunal Federal, que se reunirá en sesión plenaria, y al Congreso.

Luego asistirá a la comida oficial de gala que se servirá en el espectacular edificio de cristales rodeado de fuentes de agua, sede del Ministerio de Relaciones Exteriores: Itamarati.

Terminada la comida, en la sala de los espejos negros del moderno Palacio, decorado con pinturas y esculturas de los artistas plásticos contemporáneos del Brasil, se realizará una recepción a 2.500 personas, incluyendo diplomáticos, altos funcionarios, representantes de la sociedad y miembros distinguidos de la vida pública, cultural, comercial, financiera y militar del país.

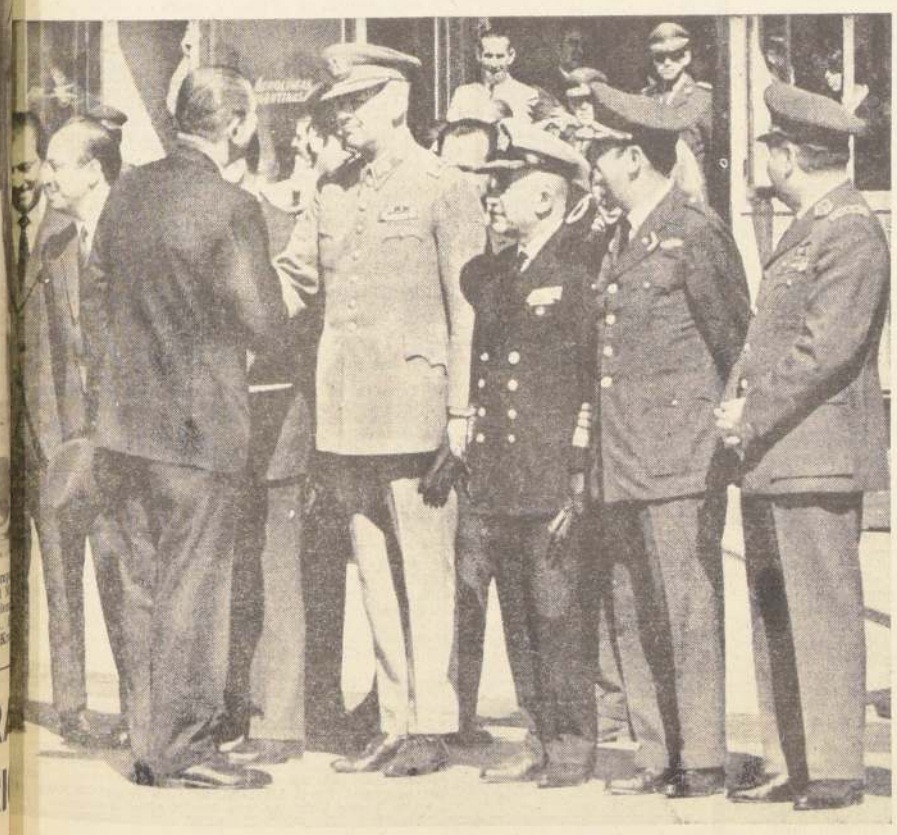

El Presidente Frei se despide —en Pudahuel— del Comandante en Jefe del Ejército subrogante, general de división Roberto Fuentes Stone. Posteriormente, cumplió análogo acto protocolar con los Comandantes en Jefe de la Armada, Ramón Barros González; de la FACH, general Maximiano Errázuriz, y General Director de Carabineros, Vicente Huerta Celis. A la izquierda del grabado, el Ministro de la Vivienda, Juan Hamilton, y el Ministro Secretario General de Gobierno, Raúl Troncoso.

FREI VISITA HOY EL CONGRESO

BRASILIA, 4 (UPI).— Dos parlamentarios que pertenecieron al Partido Demócrata Cristiano fueron escogidos para saludar en el Plenario del Congreso al Presidente Eduardo Frei, de Chile, cuando éste lo visite oficialmente mañana.

Frei responderá los discursos que serán pronunciados por el senador Ney Braga, del Partido oficial Alianza de Renovación Nacional (ARENA), y el diputado Franco Montoro, del Grupo opositor Movimiento Democrático Brasileño (MDB).

VIAJE PRESIDENCIAL A BRASIL

EN estas mismas columnas hemos señalado en varias oportunidades que el sentido de la visita que el Presidente Frei está realizando a Brasil, se mueve a lo largo de dos líneas fundamentales: una es la de la integración de América Latina, y la otra, la larga y sincera amistad que une a los dos pueblos.

■ **La obra de la integración, para que sea fecunda y cumpla sus finalidades de dar desarrollo armónico y real autonomía a lo países latinoamericanos, así separadamente como en comunidad, debe cumplir ciertas condiciones, entre las cuales se encuentra la de que ningún país puede ser excluido de esta empresa. En el caso particular de Brasil, cuyo territorio representa más del 47 por ciento de toda América Latina, la integración, como tarea histórica y política, es impensable sin su presencia. De aquí que la visita del Presidente Frei a ese país, sin duda significará un mayor robustecimiento de las labores integrativas en que Chile y Brasil se encuentran comprometidos.**

■ La larga y veraz amistad que une, desde el alba de su vida independiente, a estos dos pueblos, se verá también vivificada. Se trata de lazos que van mucho más allá del contenido habitual de las relaciones diplomáticas, para fincar en la profunda y natural simpatía —y es preciso no olvidar que esta expresión quiere decir, etimológicamente, "sentir juntos"— que surge de una común visión de la vida internacional. Chile y Brasil, en efecto, han reiterado muchas veces su devoción por principios que son fundamentales para la existencia en comunidad: la no intervención en los asuntos internos de otros Estados, la autodeterminación, el respeto a la palabra empeñada, es decir, a los Tratados.

■ El contenido de las conversaciones entre los representantes de ambos Gobiernos, expresa muy bien este conjunto de ideas. Es así como se tratarán tanto cuestiones comerciales, como científicas, culturales y de acercamiento físico entre ambos países. El intercambio comercial, que se ha venido debilitando en los últimos diez años, se verá facilitado por la apertura de líneas de crédito, las cuales son partes de acuerdos financieros entre los Bancos Centrales de los dos países, que serán suscritos en su oportunidad, como también otros que han sido ya estudiados por la Comisión Mixta Chileno-Brasileña. Los dos países comprenden con mucha claridad la importancia que tiene el progreso científico y tecnológico en un mundo cada vez más dependiente de éste.

Una de las causas del subdesarrollo es, precisamente, la brecha que en esta materia existe entre los países adolescentes y los altamente industrializados. Ello ha hecho que Chile y Brasil hayan decidido aunar sus esfuerzos para el desarrollo de programas comunes en el campo de la ciencia y la tecnología, tendientes a evitar duplicidades de esfuerzos, complementar las tareas y aprovechar así al máximo los recursos materiales y humanos. Especial interés se pondrá en la contención de la fuga de cerebros. En el orden cultural, se facilitará el intercambio de personas con fines de conocimiento mutuo y se considerarán medidas para que ambos países se presenten juntos en otros continentes para promover el turismo hacia sus territorios y destacar sus valores culturales y potencialidades económicas. La aproximación física de Chile y Brasil —que, bien se sabe, no tienen fronteras comunes—, tenderá a acercar las ciudades del norte chileno y del sur brasileño, contemplándose así el camino de Arica a Santos, el ferrocarril Antofagasta-Santos y el perfeccionamiento del sistema de telecomunicaciones, que permitirá dentro de unos meses, la instantánea transmisión de noticias entre uno y otro país.

■ **El contenido de las conversaciones a que esta visita dará lugar, expresa, pues, exactamente los dos fines principales de ella, los cuales a su vez se insertan en el amplio cuadro de la conducta internacional de Chile bajo el gobierno del Presidente Frei. Ella no es otra que servir el interés del país en un mundo tan estrechamente interdependiente, que nada de cuanto en él ocurra puede sernos indiferente.**

C. N.

CLARO EL PRESIDENTE DEL BRASIL

"Esta Visita Tiene Suma Importancia para la Unidad de América Latina"

BRASILIA, 4 (UPI). — El Presidente de Chile, Eduardo Frei y su colega brasileño, Costa e Silva, destacaron declaraciones a la prensa la significación que tiene la presente visita del Mandatario chileno.

Minutos antes de reunirse 10 minutos en el departamento presidencial que Frei ocupa en el Hotel Nacional, Costa e Silva fue abordado a la salida por periodistas de la televisión chilena.

"Estoy muy contento de tener aquí al Presidente de Chile", dijo el Mandatario brasileño, que, hablando en castellano, manifestó la importancia que le asignaba al encuentro "para beneficio de la amistad y la integración sudamericano".

"Atribuyo mucha importancia a esta visita", agregó Costa e Silva.

Frei declaró a United Press International: "Esta visita tiene suma importancia para las relaciones exteriores de Chile y, en consecuencia, para la unidad de la América Latina. Las reuniones de trabajo comenzarán mañana y estoy cierto que serán altamente útiles y concordantes en sus conclusiones".

La Nación
Empresa Periodística LA NACION • Fundada el 14 de Enero de 1917 • Agustinas 1269-Tel 82222 Casi. 81-D
PRESIDENTE DEL CONSEJO: JORGE CASH M. EDITOR RESPONSABLE: RAUL GONZALEZ ALFARO
REPRESENTANTE LEGAL: EDUARDO LABBE J. TODOS DOMICILIADOS EN: AGUSTINAS 1269

Subrogación del Mando

EN UNA breve ceremonia, se llevó a cabo, hace dos días, la subrogación del mando supremo de la nación a Edmundo Pérez Zujovic, que tendrá a su cargo la conducción general del país hasta el 12 de septiembre, fecha de retorno de S. E. desde Brasil.

El Vicepresidente, señor Pérez, será subrogado, a su vez, en su cargo de Ministro del Interior, por el Ministro de Economía, Juan de Dios Carmona. El Ministro de Educación, Máximo Pacheco, por su parte, tomará en sus manos la Cancillería, cuyo titular, Gabriel Valdés, acompaña al Presidente.

El Primer Mandatario subrayó con acierto, en su discurso con ocasión de la subrogación del mando, que Chile podía celebrar el hecho de que el Presidente pudiera partir al extranjero sin inquietudes. Nuestras instituciones nunca han sido más sólidas y los cuatro años de la Administración Frei han fortalecido considerablemente nuestra democracia al ampliar su base social. Ciertos sectores de extrema derecha se empeñan en difundir el mito de que un Gobierno sólo puede sostenerse haciendo un uso férreo de la fuerza pública. Son estos sectores los que han asociado el concepto de Orden Público con la represión. Conciben la sociedad chilena como una especie de ciudadela, objeto de asedio contínuo por fuerzas populares hostiles.

Pero el actual régimen ha terminado con estos mitos al apoyarse precisamente en esas fuerzas que sólo eran hostiles en la medida en que estaban postergadas. Atendidas sus legítimas reivindicaciones, son ahora el sostén más sólido de nuestras instituciones porque forman parte de ellas. La lucha por la legalidad, tristemente célebre en el pasado por su sello represivo, es hoy día la lucha por los cambios en un marco legal, matiz decisivo que caracteriza a la actual Administración.

Tal es el país que recibe el Vicepresidente y tales son las causas que lo han transformado. Si la paz que reina en campos y ciudades es completa, lo es porque son nuevos campos y nuevas ciudades. Están formadas, en su inmensa mayoría, por sectores antes aplazados que han encontrado su lugar pacíficamente en las nuevas estructuras de poder. No hay violencia frente a lo que queda por hacer en virtud de la celeridad de lo que se ha hecho.

El Presidente puede, entonces, partir en paz. A sus espaldas queda un país en renovación, una sociedad que ha demostrado la posibilidad de llevar a cabo un tránsito social intenso, y aún radical, sin recurrir a la violencia.

Es en momentos como éste cuando se prueba la solidez de una democracia y el acierto del camino que ha elegido para transformarse.

Los Proyectos Económicos y los Trabajadores

La solución encarada por el Gobierno para hacer frente a la grave emergencia en que nos colocan los dos años consecutivos de sequía que pesan sobre el país, tiene todos los caracteres de un verdadero plan de desarrollo. Porque, con racional actitud, se ha transformado la ayuda a los sectores afectados en un programa de obras públicas y de otras formas de mejoramiento de estructuras, que está llamado a producir notables beneficios.

Es interesante poner de relieve el hecho de que, como primera norma de su conducta, el Ejecutivo eliminó, para 1969, todo aumento de los impuestos, salvo un pequeño recargo en el territorial, que pagarían los agricultores de las regiones no afectas por la falta de agua, que, en el fondo, no sería más que una especie de contribución de solidaridad que se imponen los que han quedado indemnes de la catástrofe en favor de los que la sufrieron en toda su intensidad.

En cambio, se rebajan numerosas cargas tributarias, en especial, referentes al complementario, con lo que se alivian las condiciones de la clase media y de los obreros de mejor remuneración, que son los grupos enrolados en los tramos bajos del impuesto global. También se suprime, como es sabido, el empréstito forzoso que afectaba a las personas, y que en adelante sólo deberán enterar las empresas; como, asimismo, se rebaja el patrimonial.

Puede observarse, pues, al analizar estas medidas de los proyectos gubernativos que predomina en ellos una consideración acuciosa y comprensiva para con los contribuyentes, gran parte de los cuales están perjudicados, directa o indirectamente, por la sequía, haciendo injusto que se les recarguen sus obligaciones tributarias.

Hay, sin embargo, otro aspecto de la situación económica de la ciudadanía que también es considerado, comprensiva y equitativamente por el Gobierno dentro de sus iniciativas ya enviadas al Congreso. Nos referimos a los reajustes de remuneraciones, tanto para el personal de los sectores públicos como para los que prestan servicios en la actividad privada.

Como aún no se ha enviado el proyecto referente a estos últimos y, por lo tanto, se desconocen sus detalles, no haremos al respecto mayores comentarios, a la espera de los textos definitivos; pero estimamos útil advertir que de ninguna manera el Ejecutivo ha olvidado esta necesidad de ese sector de las gentes de trabajo y se prepara para subsanarla adecuadamente y con auténtica oportunidad, sin dar lugar a que, como ocurrió, por ejemplo, este año, se prorrogue la dictación de la ley respectiva hasta tornar insoportable la espera de los grupos que no tienen otro medio de vida que sus sueldos o jornales.

En lo que dice relación con los funcionarios públicos, los reajustes de 1969 cumplen para con el Magisterio, el Poder Judicial y las Fuerzas Armadas, estrictamente los compromisos sobre el particular contraídos y que contaron, como bien se sabe, con acogida favorable de los respectivos gremios o sectores. El resto de los personales del Estado tendrá un reajuste que se elevará al porcentaje más elevado compatible con la disponibilidad de fondos que, para el objeto, se crea en el Presupuesto de Ingreso del año venidero y que asciende a 1.567 millones de escudos, suma en que se incluyen los acuerdos con los servicios ya mencionados respecto de los que se tomaron compromisos especiales.

El saldo, de todos modos, será suficiente para compensar de modo amplio el deterioro que sufren, por la inflación, los emolumentos del trabajador. Pero, sin duda, lo que resulta más interesante de todo, es que esta compensación comenzará a pagarse desde el mismo 1.o de enero de 1969, con lo cual se pone a cubierto a los funcionarios de los encarecimientos que determina el proceso de la desvalorización monetaria.

Al referirse a la eventual carestía por venir, no debe soslayarse el hecho de que dentro de este coherente programa gubernamental contenido en los proyectos económicos, se ha prestado atención muy singular a la conveniencia de evitar alzas en los precios que deriven de las reducciones de la producción agropecuaria originadas por la falta de aguas.

Ya se llegó a acuerdos con los EE. UU. encaminados a obtener cuotas extraordinarias de trigo, maíz, aceite y otros productos alimenticios; también se tomaron determinaciones que incrementarán las importaciones de carnes, leches, aves, mantequilla y otros derivados lácteos. Todo este sistema de aprovisionamientos busca la manera de incrementar las disponibilidades, de tal guisa que no se produzca escasez ni abusos que, por desgracia, siempre tratan de perpetrar quienes buscan su lucro sin importarles la magnitud de la desgracia que aflija a sus semejantes.

Los reajustes, pues, ya programados, junto con la abundancia de productos que se logrará mediante estas adquisiciones extraordinarias en el exterior, harán que la situación de las gentes de recursos escasos, en general, la masa trabajadora del país, en el año próximo, sea indudablemente mejorada, pese a la gravísima emergencia nacional que nos ha traído esta sequía, que no nos afectaba con tanta intensidad desde hace más de un siglo.

TEMAS DEL MOMENTO

por Juan Tejeda

"NEW LOVE"

SOBRE "New Love" no se puede dar un juicio rápido. Es una película que llama a la indignación y al aplauso. "Mala", dicen algunos jóvenes. "Pésima", replican unos viejos. Algunos se ríen, otros piensan. No faltan quienes la ovacionen.

Desde el primer instante se advierte el deseo del director y autor de violar las normas corrientes. Es costumbre que las películas presenten sus títulos iniciales con un acompañamiento de música más o menos espectacular: "New Love" los entrega sin música. Reacción del público: algunos creen que por ser cinta chilena comenzó con una falla del sonido.

Los titulares tradicionales van siempre en letra inteligible: se trata de presentar en la forma más directa los nombres de quienes intervinieron en el film. Pues bien: los títulos de "New Love" están dibujados con letra caracoleada —esa letra de adorno que está de moda—, de manera que poco se entiende. Los cambios de un telón a otro se hacen por medio de un acercamiento que los deja a ratos fuera de foco. ¡Un mensaje tan sencillo rodeado de tanto artificio! ¿No será un anticipo simbólico de la película entera? Reacción del público: inquietud, cierto bochorno, como si los films nacionales estuvieran condenados a presentar enfoques defectuosos.

Sin embargo, el desarrollo de la cinta muestra que la fotografía es buena, que la dirección ha hecho con ella lo que ha querido. Hay dominio de la cámara y del color y también de los actores, que se desplazan con mucha naturalidad. Ignoramos si ciertos encuadres con un primer plano borroso se deben a una intención preconcebida de solazarse con lo que es un poco molesto o a carencia de una máquina con gran profundidad de campo. Sólo las voces y el doblaje parecen debajo de un nivel técnico medio.

Hay evidente violación de las normas consideradas correctas a cada paso. Se muestra lo chocante en forma inocente, y también lo inocente en forma chocante. Un niño orina sobre una estatua. Un muchacho escribe unas palabras —las únicas que realmente se destacan bien— y esas palabras son una grosería que no podemos repetir.

Y, sin embargo, en esas palabras —ofensivas a la memoria de todos los héroes y de todas las batallas históricas— parece estar la clave de la cinta: la juventud que allí aparece —"hippies" de alta sociedad— está ingenuamente desconectada del continuismo de la historia: es un conglomerado aparte, formándose por encima de la sociedad adulta, un conglomerado que desdeña el pasado y que está construyendo su presente como lo harían unos animalitos sin guía, anteriores a la moral.

Hay bellas secuencias, como todas aquellas de las bicicletas blancas —asomo de organización comunitaria— y las hay inquietantes, como la toma de la iglesia —intuición evidente— con ese Cristo "hippie" y melancólico. Por ahí ronda la poesía hecha cine, tal como en la secuencia de la carroza funeraria rodeada de jóvenes abigarrados.

Hay también una violación del orden en la joven pareja protagónica. No son macho y hembra. Son un muchacho que a ratos parece mujer con pantalones, y una muchacha de pantalones que a ratos parece muchacho. Se confunden. Son larvas homosexuales en vías de desarrollo. Por eso el final sorprende mucho y nadie lo cree y se oye el rumor del público.

Hermosa yuxtaposición de materias primas para una gran película: a "New Love" le faltó elaboración artística de conjunto. Son bellos fragmentos dislocados por falta de unidad estética y narrativa. Una película a medio realizar, con muy buenos elementos técnicos y con algunos poéticos aciertos. Un borrador apresurado, un boceto en el que se advierte el ojo de un gran director, Alvaro Covacevich.

Automatismo Político

ES UN hecho que existen en nuestra vida política un exceso de actitudes automáticas. Se sabe, de antemano, frente a cualquier proyecto de ley, las actitudes que tomarán un cierto número de corrientes de opinión. Podemos prever no sólo su actitud global —oponerse o aprobar— sino además las justificaciones que pondrán en primer plano.

Hay, desde luego, excepciones a esta regla, por ejemplo; el Partido Radical. Pero no son excepciones loables, porque la imprevisibilidad de los radicales puede muy bien llamarse oportunismo; su última salida de tono, al aprobar la invasión soviética a Checoslovaquia, no hace más que probar que se puede esperar cualquier cosa de un partido tan versátil.

Pero la regla es que los proyectos de ley se aprueben o se rechacen sistemáticamente, sin desviarse jamás de una línea política general bastante gruesa y sin matices.

El caso clásico es el Partido Comunista. Basta que un proyecto salga de las manos del Ejecutivo para que se desencadene una campaña de prensa que "probará" que el proyecto "sirve a la Derecha" y, "en última instancia", al "imperialismo". Un día después, la CUT, sección gremial del PC, "ratificará" esta línea en un acto público.

Este automatismo doctrinario es particularmente grave porque la vieja Social Democracia europea, cuna de todos los Partidos Comunistas contemporáneos, fue, esencialmente, un movimiento de análisis político y económico. Tomaba su inspiración directamente de los fundadores de la sociología, a la cabeza de los cuales estaba, desde luego, el propio Marx. ¡Qué diferencia, por ejemplo, entre la "Crítica al Programa de Gotha" y los discursos del señor Corvalán o los artículos de "El Siglo"! En medio de ese automatismo opositor desenfrenado, ni siquiera han podido ofrecer una interpretación marxista coherente de la Historia de Chile.

Pero lo más grave es que, en medio de esa nube de ataques frontales, han olvidado confeccionar un programa alternativo para la construcción del socialismo en Chile. No hay un programa político comunista; así pueden gozar de todas las ventajas de la crítica sin ofrecer jamás blanco a la censura.

El problema es serio porque el futuro de un país se construye sobre la base del diálogo. Si una de las partes se limita a oponerse, sin ofrecer fórmulas de reemplazo, en forma mecánica, es el debate político general el que languidece.

A.

LOS JUEVES DE JOAQUIN EDWARDS BELLO

Impresiones de Valparaíso

LAS CALLES

Aquí, como en Santiago, cambiaron los nombres de las calles. ¿Para qué? ¿Para ponerles otros más bonitos y evocadores? No. Simplemente para cambiarlos.

No nos vengan con el pretexto del patriotismo. Arturo Prat, O'Higgins o Bu están por encima de las calles y de las plazas.

Ya le pusieron O'Higgins al barrio de las Zorras. Yo lo conocí por las Zorras fue las Zorras durante 20 o 30 años. Ahora se llama O'Higgins, o mejor dicho Oh como dice nuestro pueblo. La Subida Tubilidad se llama de otra manera. ¿Por qué? ¿Por qué? No lo sabemos.

Ya nada se llama como se llamó antes; desaparecieron la Cueva del Chivato, Callejón Yerbas Buenas, la Recova, el Cardonal, la Quebrada de Juan Gómez, la del Cabo y la calle de la Planchada... ¡Qué ausencia de imaginación deben tener señores cuando pierden su tiempo en esos cambios de nombres! Yo me pregunto: ganó la capital cuando borró nombres tan típicos, como los que voy a nombrar: Del lán de la Burra, de las Animas, de la Nevería, del Rey, del Ojo Seco, de las Cenizas ¿Que ganó la ciudad con el cambio de nombre de nuestra Alameda por el de Ohiggins? tos absurdos provienen de que no sabemos ver lo nacional. Hubo quien tildó de ar a la Alameda de las Delicias. Lo he leído aquí en Santiago. El nombre de nuestra ar avenida era alusivo.

Hace poco pasaba por la Galería Alessandri, en la capital, y vi una expos de fotografías de escenas típicas. Era la primera vez que mis ojos veían eso que he p a numerosos pintores: lo chileno. El fotógrafo en cuestión tenía ojos para ver; fotografiado lo que no se puede importar; había fotografiado las animitas, la pelea jera, el paso del tambor mayor rodeado de chicuelos, la entrada en el cementerio cajoncito pobre, la salida del taller y las mujeres que esperan la paga.

El fotógrafo que veía eso no podía ser chileno. Un chileno creería que retratar escenas es propio de sluticos. Aquí les agrada retratar las carreras, los matrimonios cos, los "rascacielos" de la calle Nueva York y la gente con ropa importada.

Eso sí que es sluticuería y mal gusto. ¡Miren ustedes que ponerle calle N York a cuatro casas horribles con diez pisos! ¡Y hacerla en postales!

LOS CERROS

Los cerros son lo típicamente porteño; la Subida Calaguala, con su mercado, nifiesta su rabiosa chilenidad. Me extraña que todavía se llame Calaguala y no O gins o Serrano.

Hay un cerro aparte, como isla. Es el cerro Inglés. Sus calles se llaman Tem man y Santa Victorina. Nunca pasó el estrépito de los camiones por esas calles educadas. Las casas se diferencian por su extraordinaria limpieza, con los bronces llantes. Son correctas y bien pintaditas como yates. Hay una casa siempre cerrada el jardín solitario. Si el lector pudiera entrar vería un inglés anciano, con el diario las manos, sentado en la vieja **rocking chair**. Un **plaid** escocés cubre sus piernas está leyendo el caballero anciano? El caballero del plaid está leyendo **The Times**. N leyó otro diario. El caballero no sabe quién es el Presidente de Chile. No lo ha pre tado ni se lo han dicho.

No sabe quiénes viven a su lado, ni quiénes pasan por la calle. Una vieja cr compuesta con cofia y delantal blanco cuida de él. Ambos se entienden mediante s y miradas.

Los muebles en esa casa datan de 80 años y llegaron de Londres; en la p se ve un retrato de la Reina Victoria y una vista en colores del Royal Enclosure Ascott.

El caballero sale de mañana al plan, regularmente. Viste un traje demodad buen paño claro; lleva un bastón de caña en la derecha. Con balanceo rítmico camin dirección al Puerto. Entra en el bar más limpio de la ciudad, un bar con apariencia **smoking room** naval.

Nice morning, Mr. C.

—**Nice morning**, Mr. B.

Se sirve el gin en el vaso flamante, lentamente. A las diez ha regresado a la y enciende la pipa.

Este caballero llegó a Vaparaíso en 1889 y no conoce Santiago. Morirá sin cómo es la calle Huérfanos.

La noticia distint

OVNIS Peligrosos

■ MENDOZA (ARGENTINA), 4 (UPI).— María Di de Cichinelli, de 43 años y madre de dos niños, a tanto cuando vio un presunto "plato volador" que ni pudo contárselo a su esposo.

■ La señora De Cichinelli, que habita en Luján localidad vecina esta ciudad dista 100 kilómetros de Buenos Aires, declaró "que mantuvo su expera silencio por temor al ridículo". Según dijo, el sábado se hallaba viendo televisión cuando decidió ir a dor mer a su perro y salió afuera, sin encender la luz.

■ **Cuando se inclinaba sobre el animal, agregó, vi jarse en el suelo una extraña claridad".**

"Me di vuelta —declaró la señora De Cichinell que un artefacto se me venía encima. No podía pedir porque estaba como paralizada. El aparato quedó e como a cuatro metros sobre mi cabeza. Era de forma y despedía hermosos resplandores rojos y celestes. de unos instantes desapareció rumbo al oeste".

■ La señora recordó que volvió corriendo a su ca no pudo decir a su esposo lo que había visto. a buscar a un médico, quien halló que nada había de en la señora, salvo que la tensión sanguínea máxim había elevado a 250. Cichinelli agregó que un oculis anteojos a su señora, "para descansar la vista".

■ **También el jueves pasado varios obreros vieron once de la mañana "un plato volador de color que volaba a unos 1.000 metros de altura, despidiendo gor amarillento".**

Los testigos afirmaron que no se trataba de un que "volaba a velocidad asombrosa".

Banderas en el Kremlin

■ VIENA, 4 (ANSA).— "Viva Checoslovaquia (ESCL), ocupantes: fuera las manos de Checo (ESCL). Vergüenza (ESCL)", decían las banderas q lectuales soviéticos pusieron recientemente en el Kremlin, antes de que la policía interviniera para manifestación al grito de "Todos sóis judios, enem Unión Soviética (ESCL)".

■ **Así lo relata hoy en "Kronenzeitung", diario de la poetisa rusa Natalia Gorbanevskaja. Esta transmi cidente, por vías clandestinas, el relato de la man en la que había participado, según el diario.**

■ Los agentes de la "Policía Político-Social", tr de repente, relata la poetisa, e hicieron desaparecer deras. Hubo alguna riña con cuyas consecuencias los escritores Pavel Litvinov, ue recibió un puñet cara, y Víctor Feinberg, que perdió algunos dientes

Asistencia de Maestros a Países en Desarrollo

■ Se ha dicho, y con verdad, que nos pasamos la vida aprendiendo, pues siempre hay algo nuevo que aprender.

■ **Lo mismo que enseñan a los niños, los maestros de escuela deben seguir aprendiendo, de suerte que puedan transmitir a sus alumnos los nuevos conocimientos adquiridos.**

■ Pero a los maestros de países separados por grandes distancias no les es siempre posible mantenerse al corriente de los progresos que tiene lugar en otras tierras; así, pues, es una buena noticia que más de 150 maestros británicos van a pasar parte de este año en 23 países en vías de desarrollo.

■ **En Africa, en la India o en las islas del Caribe ayudarán a los maestros locales —más de 3.000 entre los 23 países— a poner sus conocimientos al día, especialmente en lo que concierne a temas científicos.**

■ Hace solamente siete años q primero de los maestros brit fue a Nigeria a prestar su ayuda en sentido. Actualmente, más maestros los que pueden ser admitidos anu cada año tomar parte durante su po libre en esta valiosa labor.

■ **Es valiosa en más de un sen Mientras brindan a los maestros estos 23 países los más modernos m dos pedagógicos, ellos mismos ap una gran cantidad de cosas sobre países, y a su regreso a Gran Bre podrán ofrecer a los chicos y chica sus propias escuelas estos nuevos cimientos que han adquirido.**

■ En lugar de referirse a las lejanas como puntos en un podrán describir estos países las que los habitan, sus modos de ocupaciones. De este modo, pueden distintas latitudes se ponen en con a la edad más importante.

DC Dialogará con Trabajadores para Analizar Proyecto Previsional

Partido Demócrata
...tiano considera inelu-
...asumir la responsabili-
...ente al descalabro pre-
...l que existe en el país,
...e propone iniciar con-
...nes inmediatas con
...incipales organizaciones
...abajadores para "conver-
...nalizar y confrontar
...s de vista" para mejo-
...proyecto presentado al
...so Nacional.
...mismo, se propone es-
...blecer contactos con to-
...partidos políticos y
...rar la posibilidad de
...modificaciones.
...conceptos fueron
...tidos por el presidente
...al del Partido, senador
Fuentealba, en su
...semanal con los pe-
...y en la cual destacó
...n las líneas macizas
...obierno del Presidente,
...por las cuales será juz-
...or la Historia, al cum-
...4 años de su elección
...a Primera Magistratu-

...proyecto del Gobier-
...contiene ideas de ca-
...general", expresó el
...Fuentealba, agregan-
...se ha establecido una
...n tripartita en la que
...pan el Ministro de Ha-
...los miembros de las
...mes de Hacienda del
...ento y miembros del
...amento Técnico del
...para estudiarlo en
...lar.
...stacó, asimismo, que el
...yecto previsional opera sobre la base de respetar los derechos adquiridos actuales. "No se va a lesionar a nadie, ya que el proyecto afectaría solamente a los imponentes con menos de diez años de imposiciones".

■ Fuentealba destacó que existe consenso unánime dentro de los partidos políticos, dirigentes políticos y economistas, que el problema de la previsión chilena debe ser abordado de inmediato y estima Gobierno ha recogido esta inquietud unánime "Lo hace proponiendo ideas fundamentales y pidiendo facultades para su aplicación en largo plazo, ya que seguramente será el próximo Gobierno el que tendrá que dar pasos principales".

LA OPINION NACIONAL

■ El senador Fuentealba agregó que "es muy conveniente que todos los sectores políticos, teniendo en cuenta los intereses de los trabajadores y del país, se pronuncien sobre el proyecto.

"Tenemos el propósito de establecer contacto inmediato con las principales organizaciones de trabajadores, como la Central Unica, la Confederación de Empleados Particulares, Confederación Bancaria, etc., para conversar, analizar y confrontar puntos de vista. Si surgen necesidades de modificar el proyecto, lo veremos.

■ "Si encontramos de los gremios una acogida favorable, se pediría el retiro de la urgencia, para hacer un estudio más concienzudo. Pero es indudable que, de una vez por todas, debe reformarse nuestro sistema previsional o de lo contrario, en dos o tres años más, llegaremos al colapso total.

■ Nos proponemos tener igual contacto con las directivas de todos los partidos políticos. Si se lograra uniformar un criterio sobre aspectos básicos, ello constituiría un gran avance".

RENAN FUENTEALBA

CUATRO AÑOS DE GOBIERNO

■ **El presidente del Partido Demócrata Cristiano, que al iniciar la conferencia de prensa manifestó que la mejor manera de celebrar el 4.o aniversario del triunfo del 4 de septiembre era trabajar junto a los periodistas en la reunión semanal, se refirió también al significado del primer gobierno demócratacristiano.**

"Quisiera destacar en líneas muy generales —dijo— que en estos cuatro años se han puesto los pilares fundamentales para los cambios estructurales profundos que los chilenos exigen.

"En cuatro años, con un partido que por primera vez llega al poder, sin experiencia práctica en gobernar, se ha hecho una gran labor.

"Se ha incorporado a la vida nacional, como ciudadanos, como chilenos, a cientos de miles de pobladores que vivían marginados y que hoy tienen atención preferente del Estado, a través de centros de madres, juntas vecinales y otros organismos.

"Se ha incorporado a la vida nacional a 400 ó 500 mil campesinos que vivían en una situación desmedrada en relación con el resto de los chilenos. Hoy es diferente. Basta conversar con los campesinos para ver su espíritu diferente. Ya no es tímido, ni baja los ojos ante el hombre de la ciudad, y esta transformación es consecuencia de que la Democracia Cristiana le ha hecho saber que es un ser humano como los demás, con derechos propios. Se han construido escuelas rurales, se han organizado sindicatos agrícolas, asentamientos, que forman un cuadro revolucionario.

"Porque las revoluciones son verdaderas cuando tienen la capacidad de operar en la mentalidad de los pueblos, y eso se produjo en este Gobierno y no en alguno anterior.

"Se ha logrado una enorme expansión de los planes educacionales, que alcanzan a cifras conocidas que no repetiré en este momento, pero que reconocen aún los adversarios de este Gobierno, en el sentido de que ha hecho más que ninguno.

■ "No hemos pedido, como otros, el Gobierno para el pueblo, pero para el pueblo como masa, lo que sería anarquía, sino el Gobierno para un pueblo que hemos organizado, para que verdaderamente tenga voz en la conducción del país.

■ "No quiero destacar las obras materiales, porque Frei no será juzgado por cifras o cuadros estadísticos, porque el costo de la vida baja en un 2 por ciento o porque suba en un uno por ciento la cesantía, sino por la Reforma Agraria, el Plan Habitacional y la incorporación del pueblo a la vida activa nacional".

SEQUIA Y REFORMA AGRARIA

■ **El senador Fuentealba señaló que en la reunión de Consejo del martes, se escuchó también información de los Ministros sobre el problema de la sequía, haciendo el Subsecretario de Agricultura, Carlos Figueroa, una exposición. Se encontraban presentes los Ministros de Obras Públicas, Economía, Hacienda y Agricultura.**

■ Reiteró el presidente del PDC que el programa de la Reforma Agraria no sufrirá retrasos y que, al contrario, se intensificará.

■ El Consejo acordó nombrar una Comisión especial tripartita de sequía, que tendrá a su cargo elaborar los criterios que deberán orientar al Gobierno en el futuro.

■ Otros acuerdos del Consejo incluyeron la formación de una Comisión Nacional Universitaria para estudiar los problemas de estas instituciones, que funcionará a base de subcomisiones por cada Universidad del país.

Aprobado Derecho a Voto a no Videntes

...nado aprobó ayer, en ...trámite constitucio-nal, el proyecto del senador Benjamín Prado que concede derecho a voto a los no videntes.

La iniciativa pasó a la Cámara de Diputados, en segundo trámite.

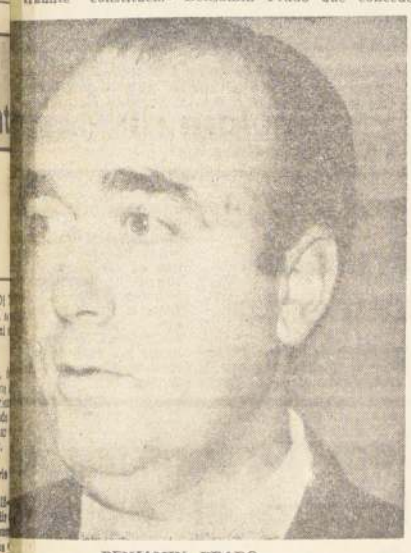

BENJAMIN PRADO

El proyecto del senador Prado permite que los no videntes puedan votar en las elecciones de Presidente de la República, parlamentarias y de regidores, mediante el uso de tablillas especiales, quedando así incorporados en forma definitiva a la vida cívica del país, de la que se encontraban marginados por falta de un mecanismo adecuado.

"Este proyecto representa —dijo Prado—, más allá de lo jurídico, un reconocimiento a los esfuerzos que numerosas organizaciones y personas han realizado y siguen realizando hoy en día, en distintos lugares del globo, para considerar al ser humano físicamente disminuido como un ser potencialmente apto para valerse por sí mismo si la sociedad se preocupa de rehabilitarlo".

El Senado, en su sesión de ayer, aprobó además, entre otras materias, el proyecto que libera de derechos de internación a los elementos destinados a los hospitales y clínicas, y los mensajes del Ejecutivo que proponían los ascensos a general de brigada del coronel Raúl Poblete Vergara; a general de brigada del coronel Eduardo Arriagada Lasa y a capitán de navío, del capitán de fragata Eugenio Bravo.

Quedó para segunda discusión el proyecto que establece un impuesto a las personas que viajen entre Arica y Tacna, y pendiente el proyecto que crea tres consejos regionales de turismo y en el cual se autoriza al Casino Municipal de Viña del Mar para funcionar los fines de semana y vísperas de festivos, durante la temporada invernal, y autoriza la creación del Casino de Puerto Varas.

AMNISTIA A INTENDENTES

Por otra parte, la Comisión de Constitución del Senado aprobó por unanimidad el proyecto de ley que establece que se concede amnistía a los Intendentes y Gobernadores que hayan sido desaforados por haberse negado a proporcionar fuerza pública con motivo de órdenes de lanzamiento derivadas de "juicios especiales de arrendamiento o de comodato precario de inmuebles, en juicios del trabajo o querellas posesivas".

El proyecto amnistía asimismo a los periodistas procesados por infringir la Ley de Seguridad Interior del Estado.

Héctor Valenzuela Valderrama:

Delegación Chilena Cumplió Brillante Papel en Ecuador"

...de extraordinario éxi-
...rillo, tanto por las re-
...mantenidas con au-
...es del Gobierno de
..., como con el pueblo
...de la ciudad de Quito,
...ificada la visita oficial
...misión chilena a la
...sión del mando de ese
...ectuada recientemente.
...alisis lo hizo en la tar-
...r en conferencia de
...ofrecida en la presi-
...de la Cámara de
...dos, por el diputado y
...de ese cuerpo legisla-
...Héctor Valenzuela Val-
...a, que a la vez fue el
...nte de la misión chi-

...iputado Valenzuela, que
...sólo en la madrugada
...r, se apresuró a dar
...nferencia en la que se
...le relieve la importan-
...la visita chilena a
...r, como de las rela-
...existentes entre ese
...Chile.
...a gran importancia de
...echo —manifestó Va-
...a Valderrama— es que
...transmisión del mando
...ático a un Presidente
...por el pueblo luego de
...riodo de anormalidad
...uelonal. Y en ese sen-
...Chile debía estar pre-
...Luego de tres años de Gobierno de una Junta Militar que fue derrocada, se creó el régimen constitucional interino del Dr. Otto Arosemena, que cumplió una misión ejemplar y entregó el mando sin un problema al Presidente José María Velasco Ibarra, elegido en votaciones de limpieza ejemplar."

En lo que se refiere al cometido de la misión chilena compuesta por el presidente de la Cámara, el presidente de la Comisión de Relaciones Exteriores de la misma, diputado Enrique Zorrilla y el Comandante en Jefe de la Armada, Ramón Barros, el propio presidente de la Cámara aseveró que:

—"Sin falsa modestia debo decir que el cometido de la delegación chilena fue de brillo extraordinario, tanto por el eco que encontró en las esferas oficiales, en el pueblo ecuatoriano como en la prensa misma, que destacó con caracteres e importancia especial la presencia de los delegados chilenos."

—"En este sentido la importancia y atención que nos dedicó la prensa ecuatoriana, invitándonos a programas especiales y refiriéndose con caracteres especiales a Chile y a sus representantes, es altamente sintomática del respeto y afecto con que se mira a Chile en Ecuador."

—"Por otra parte, el propio Presidente Velasco Ibarra expresó idénticas consideraciones acerca de la política integracionista y democrática del Presidente Frei, y la admiración, que como político inspiraba."

HECTOR VALENZUELA VALDERRAMA, Presidente de la Cámara de Diputados, que en conferencia de prensa informó sobre la gestión de la delegación chilena a la transmisión del mando en Ecuador.

—"Es altamente conmovedor que en un discurso pronunciado ante representantes de 57 países y organizaciones internacionales, el Presidente Velasco Ibarra como el Nuncio Apostólico de Quito se hayan referido especialmente a la persona del Presidente Frei y al afecto especial y a la admiración que en Ecuador se siente por Chile".

Posteriormente, el diputado Enrique Zorrilla, se refirió a los propósitos integracionistas del Presidente Velasco Ibarra y a la similar intención chilena "que incluso ha manifestado su apoyo a labores más específicas aún, como es la creación de la Corporación Andina de Fomento, de la cual forman parte tanto Chile como Ecuador."

Finalmente, para cerrar la conferencia, ambos parlamentarios se refirieron con frases altamente elogiosas a la función excelente cumplida por la Embajada Chilena en Ecuador y en particular por su agregado de prensa, que en gran parte contribuyó a la relevancia que alcanzó la visita de la delegación chilena a la transmisión del mando ecuatoriano.

...artido Demócrata Cristiano

- Providencia -

Mañana viernes 6 a las 20 horas, en nuestro local ...California 1885, se efectuará una manifestación en ...nor de nuestro militante Vicepresidente de la República, Excelentísimo Sr. Edmundo Pérez Zujovic.

Las adhesiones se reciben en el local del Partido ...de las 18 horas.

CONSEJO COMUNAL

Don Raúl Devés se incorpora a comitiva del Presidente Frei

Don Raúl Devés Jullian, Coordinador del Supremo Gobierno con el Sector Privado, viajará hoy jueves a Río de Janeiro con el objeto de incorporarse a la comitiva oficial del Presidente Frei durante su visita a Brasil.

El señor Devés concurrirá a las diferentes reuniones que se realizarán en el país amigo y especialmente a las que se refieren a la participación del sector privado en el proceso de integración latinoamericana.

BASES NORTINAS REPUDIAN AL CEN DEL RADICALISMO

■ **Telegramas y adhesiones de todo orden, que vienen desde un extremo a otro del país, siguen agregando fuego a la hoguera en la cual en estos momentos se consume la unidad del Partido Radical, a raíz de la actitud adoptada por éste, primero en relación con los sucesos de Checoslovaquia, y luego con los hermanos Enriquez y las mujeres radicales que se tomaron el CEN.**

■ A los dirigentes radicales de base, que, desde todo el país expresan su adhesión a los Enriquez y ahora a las mujeres puestas a disposición del Tribunal de Disciplina del Partido, se sumaron en la tarde de ayer las palabras que dirigentes radicales de Calama hicieron llegar telegráficamente a LA NACION, en las cuales expresan su adhesión a Humberto e Inés Enriquez y su repudio a la actual directiva radical.

■ El texto del telegrama recibido en nuestra redacción en la tarde de ayer, y que reproducimos textualmente, es el siguiente:

—"Cordiales felicitaciones a los hermanos Enriquez por la lección de decencia política, desinterés electoral e interpretación real de la doctrina democrática, racionalista y laica del Partido Radical, a los que ,por intereses mezquinos, oportunistas y electoreros, han hecho dejación de la dignidad y moral política que fue norma de los antecesores del actual CEN. De urgencia es que las asambleas del país soliciten Convención Nacional Extraordinaria para tratar entre otros puntos la inmoralidad que muchos miembros del CEN sean candidatos a parlamentarios sin renunciar a dirigentes. Las bases deben ordenar avenar a los entreguistas al comunismo internacional, por la sombra que han vaciado sobre los blasones históricos del Partido Radical, y reemplazarlos por dirigentes que emulen a los que otrora dieron prestigio continental al radicalismo, que siempre ha sido el sostén de los pilares de la democracia y las libertades públicas de Chile. — (Firmado) Danilo Morales, René Díaz, Diego Osorio y Dioselinda López".

Proyecto de Reforma Tributaria no Será Retirado del Congreso

■ No será retirado del Congreso Nacional el proyecto de ley sobre la reforma de la previsión social, dijo textualmente el Ministro de Hacienda, Andrés Zaldívar, ayer al mediodía.

■ Esto constituye una respuesta al Comité Parlamentario del PDC, que el martes propusieron el retiro de esta iniciativa para ser estudiada, primero en la Comisión Tripartita, que integran personeros de Gobierno, del PDC y de los parlamentarios de este partido.

■ **Zaldívar reconoció que el proyecto abordaba aspectos y problemas fundamentales para todos los trabajadores del país, sean ellos obreros o empleados, y por ello mismo era una materia muy política. Pero precisamente su intención era abrir un debate de carácter nacional para poder terminar con un sistema que es totalmente injusto, arbitrario, que favorece a una minoría de privilegiados y perjudica a una masa de los trabajadores chilenos. Sistema que además económicamente nuestro país no es capaz de mantener ni un solo año más sin perjuicio de caminar derecho a la bancarrota...**

■ Finalmente, dijo que este proyecto va a dividir a los chilenos en una gran mayoría que quieren que se haga justicia alguna vez y una minoría que quiere a toda costa mantener irritantes privilegios.

SESION ESPECIAL DE LA CAMARA SE PIDIO PARA EL PROXIMO MARTES

Sesión especial de la Cámara de Diputados para el próximo martes 10 pidió la diputada socialista Laura Allende, para tratar "la grave situación existente en el Hospicio de Santiago".

La petición fue respaldada por otros 28 diputados de Oposición, quienes estuvieron de acuerdo en tratar el martes el despido de dirigentes, demolición de algunas instalaciones y traslado de asilados a otros recintos lejanos e inconvenientes para su salud.

Declaración oficial:

El Orden Público no Podrá Ser Alterado

El Ministro Secretario General de Gobierno entregó la siguiente declaración:

Frente a lo expresado por la Confederación de la Producción y del Comercio, es necesario señalar lo siguiente:

1.o) No se ajusta a la verdad suponer que el Presidente de la República tenga una opinión diferente a la expresada por esta Secretaría General de Gobierno en relación a la normalidad institucional que vive el país, pues la declaración se formuló por indicación de S. E.;

2.o) El Gobierno ha mantenido el orden público frente a cualquier desborde, y cualquiera que sea lo posición política de sus autores;

3.o) El Gobierno vuelve a señalar que existen algunos sectores interesados en crear un clima de alarmismo injustificado que no corresponde a los hechos. Por lo dêmás, basta mirar la situación que afecta a otras naciones para comprobar que en Chile se mantiene la normalidad, el pleno imperio de la ley y de las instituciones democráticas;

4.o) Finalmente, los casos señalados por la Confederación de la Producción y del Comercio han sido resueltos con serenidad y energía por las autoridades respectivas.

Santiago, 3 de septiembre de 1968.

Diputado Lavandero Demostrará la Obra Hecha en Favor de la Provincia de Cautín

El diputado democratacristiano Jorge Lavandero, que en la Cámara representa a la provincia de Cautín, contestará a una inserción aparecida en un diario de la mañana de ayer, en la cual algunos firmantes de la zona de la frontera que se denominan "Hombres Libres de Cautín", se quejan amargamente del "abandono" en que se debaten las provincias agrícolas y acusan a los políticos de "artífices de la cadena monstruosa de leyes con que se ha engrillado al pueblo chileno".

El Diputado Lavandero documentará los innumerables hechos en favor de esas provincias realizados por la actual administración y lanzará el desafío consistente en preguntar acerca de en qué gobierno se ha hecho más que en el actual por la provincia de Cautín".

GRAN VENTA DIECIOCHERA

EN ALMACENES Nelbec ALAMEDA 3083

OFERTAS DIRECTAMENTE DE LA FABRICA PARA COMERCIANTES Y AL PUBLICO

CAMISAS Wash and Wear, Perlón blanco y colores	E° 19,90
CAMISAS popelina sanforizada, cuello trubenizado, puño doble y sencillo	28,50
CAMISAS cuadrillé y listada, Polycrón	34,50
CAMISAS sport m. larga, de gran moda	23,50
CASACA acolchada de Polyester	59,90
PANTALONES de casimir, todas las tallas, desde	45,90
PANTALONES de turor, todas las tallas	24,50
BLUE JEANS cotelé, todas las tallas	59,90
PANTALONES de Prolene legítimos, todos los colores ...	99,50
BLUE JEANS sanforizado reforzado, 3 costuras	33,80
CUBRECAMAS acolchadas en Polyester estampado, 1 1/2 plaza	199,00
SABANAS Perlón Wash and Wear, bordadas	29,90
FUNDAS Perlón Wash and Wear, bordadas	10,90
VESTIDOS Jersey Trevira y Perlón estampado	59,00
BLUSAS Perlón con encaje	12,90
FALDAS Trevira, Perlón y Velour	24,50
ENAGUA nylon grueso con encaje	6,90
ENAGUA con sostén forrado en encaje	9,90
ENAGUA forrada completa, en encaje	19,90
CAMISON nylon y encaje	19,90
BLUSAS de batista con macramé	9,90
BLUSAS con pechera y puño de encaje	27,90
BLUSAS Perlón con pechera y puño encaje	39,90

ALMACENES NELBEC

ALAMEDA 3083 — ESQUINA

EL INFIERNO DE VIETNAM A TRAVES DE LA EXPERIENCIA DE UN VOLUNTARIO CHILENO

por Mario de los Reyes

Gonzalo Orrego (izquierda), que acaba de finalizar como Sargento su paso por las filas del Ejercito de los EE. UU., estuvo durante dos años y tres meses en Vietnam, donde ganó doce distinciones por su valor y arrojo. El propio General Westmoreland le prendió el "Corazón Purpura" cuando convalecia de una herida en el Hospital Militar de Evacuacion de Qui Nhon. A la derecha, su compañero de estudios en Nueva York, Patricio Lerzundy.

—¡Por fin llegastes, bribón!", fue el lacónico, pero afectuoso saludo de Alicia Dumas a su hijo Gonzalo Orrego Dumas, al regresar este a su hogar. Habia partido a los dieciséis años a "patipertrear", y de los ocho que estuvo ausente, "dos años, tres meses, dos días y seis hora" transcurrieron en el infierno del Vietnam, como miembro de la Primera División de Caballeria Aérea del Ejército norteamericano, donde se enroló en agosto de 1965. El propio general Westmoreland le entregó el "Corazón de Purpura", distinción máxima al valor militar, en el Hospital de Evacuación 85, donde se reponia después de la acción en Duc Pho, una de las más "infernales" sostenida durante la Guerra del Vietnam.

Conversar con el sargento Gonzalo Orrego no fue tan fácil para LA NACION. La noticia de su llegada circuló rápidamente entre sus amigos y parientes, y el reportero de este diario montó guardia alrededor de veinticuatro horas en las inmediaciones de la residencia de su familia, en Santiago. Llegó en las últimas horas del domingo, pero sólo ayer logramos ubicarlo entre un almuerzo con un grupo de amigos y su padre y unas once con unas amigas. Alicia Dumas, su madre, habia logrado cazarlo unas horas en la mañana. Pero este joven, de 23 años, que se casó a los veinte en los EE. UU. —actualmente separado— que luce doce distinciones ganadas en el frente de batalla, es sencillo y agradable, deportivo y de naturaleza amable. Ahora, más allá de sus recuerdos, una dura experiencia, sólo piensa en sus estudios de Economia en la Universidad de Columbia, Nueva York.

TRAS LA ALPARGATA

Santiago, figura como lugar de nacimiento de Gonzalo Orrego. El "Patrocinio de San José" lo contó entre sus alumnos, y luego estudió en los Liceos de Taltal y Antofagasta. Un día cualquiera lanzó su alpargata al aire y partió con destino al sitio donde indicaba la punta de este calzado autóctono: España. Posteriormente agregó Alemania, Francia, Holanda, Dinamarca, Finlandia, y de un salto estuvo en el sur de Africa. Hizo de todo. Estudió, viajó y trabajó. Fue un alumno aventajado o pescador, marinero, buscador de oro. Trabajaba hasta lograr reunir unos dólares que le permitieran continuar su peregrinaje.

Después de Europa y Africa, viajó a los EE. UU. con el ánimo de estudiar y compartió su vivienda con Patricio Lerzundy, chileno, que estudiaba periodismo y autor de "Aquí Estoy". Ambos estaban en la Universidad de Columbia, en Nueva York. Por aquella época casó con una chilena en los Estados Unidos.

INGRESA AL EJERCITO

En agosto de 1964 se incorporó por tres años al Ejército de los Estados Unidos, como paracaidista. Estuvo durante un año en la Escuela que mantiene el ejército en Fort Benning, Georgia, pasando posteriormente a la Escuela de Junglas (primer paso para el Vietnam) en Fort Sherman y luego de otras experiencias de preparación táctica, pasó a la Primera División de Caballeria Aérea destinada al Asia.

Se contrató por un año, pero estuvo exactamente dos años, tres meses, dos días y seis horas. "To be short", o sea, al final, descontaba las horas que le faltaban para terminar sus obligaciones. No era temor ni cansancio, sino la inquietud de buscar otros frentes o nuevos horizontes.

"Sí, volveria a Vietnam —respondió a LA NACION cuando se le preguntó si se reincorporaria al Ejército de los Estados Unidos—. Volveria por el aspecto humano... La sangre vertida en Vietnam, en las calles norteamericanas y de Checoslovaquia están contribuyendo a unir a la juventud del mundo y arrancar las etiquetas de comunismo y democracia... Esta unión se está realizando bajo un nuevo aspecto: Paz y Humanismo.

Consideró que las gestiones de paz en torno al conflicto, vistas desde el punto de vista militar, eran nocivas. La disminución de la tensión ha sido aprovechada para transportar artillería pesada, equipo motorizado, armas antiaéreas en el norte del paralelo 17. A lo largo de millas y millas avanzan desde el norte caravanas de equipos. Antes se necesitaban meses para este tipo de operación e incluso a veces era difícil realizar la tarea.

"En el sur, el vietnamés, no comprende la guerra que se está librando —agregó—. No está a la altura del esfuerzo que se realiza a nivel de soldado alistado. Sólo tratan de vivir como norteamericanos, con los recursos norteamericanos, pero sin el norteamericano".

LA GUERRA DE VIETNAM

"Los soldados del Vietnam del Norte son duros y bien preparados, tal vez mucho más que nosotros mismos, especialmente hasta mediados del año pasado mostraban una elevada capacidad combativa, disciplina, conocimientos y no se rendian. Pero en los últimos meses, la situación ha cambiado. Hay jefes y oficiales que se rinden, no cuando están en peligro, sino cuando creen que han sido engañados. Muestran ahora errores tácticos y graves.

—"Recuerdo —agrega más adelante— a un capitán norvietnamita que lloraba cuando se sintió engañado. Habia iniciado su marcha con cuatrocientos hombres de los cuales perdió trescientos. Se le habia dicho que en el sur encontraria para su avance hospitales, soportes de combate, artilleria, pero después de cuatro meses de combate no habia ni lo uno ni lo otro.

—"Estuve en los frentes y en las campañas de Bong Song, An Lo Valley Duc Pho, Chulai-An Kne, Iron Triangle y A Chau Valley —calificadas por los norteamericanos como las más duras y sangrientas— en las cuales los norvietnamitas mostraron esta capacidad y entereza en la lucha. En Iron Triangue (Triángulo de Hierro), gané la "Estrella de Bronce" en la lucha sostenida en la colina 881.

—"Una de las experiencias más dramáticas las vivimos los seis componentes de una Patrulla de Reconocimiento a Larga Distancia —LRRP— cuando fuimos cercados por un grupo de mujeres guerrilleras del Frente de Liberación Nacional. Eran sólo ocho en total y nos tuvieron tendidos en un arrozal durante horas. Nuestros ataques fracasaban frente a su determinación de luchar y vencer... Fue algo sumamente duro.

—El soldado norteamericano tiene temor a caer prisionero... Los norvietnamitas no tienen recursos para evacuar, alimentar o para atender a los prisioneros si están heridos.

—La lucha se libra bajo una lluvia de fuego, de emboscadas, calor y lluvia y frio intenso en la noche. Se pelea con determinación y arrojo y hay hechos que van más allá del heroismo tradicional. Es dificil muchas veces explicar por qué se está combatiendo a los que aparentemente somos ajenos al conflicto... Pero es la guerra y las guerras son asi...

94 o/o Aumentó Déf de Nieve en Santia

■ A UN NOVENTA Y CUATRO POR CIENTO aumentó el déficit de nieve en Santiago con relación a un año normal. La información fue proporcionada por la Secretaría Ejecutiva de la Comisión Nacional de la Sequía, y está comprendida en su Boletín Hidrometeorológico.

■ El informe señala que las precipitaciones registradas en la segunda quincena del mes de agosto produjeron una leve disminución de los déficit de lluvias, en la zona de Valparaíso al sur. En Santiago, por ejemplo, el déficit bajo de 90 a 88 por ciento, y en Chillán, de un 70 a 63 por ciento. En Curicó, de un 80 a 72 por ciento, y en Linares, de un 76 a 70 por ciento.

■ En Copiapó se mantiene un déficit del 100 por ciento y en Rancagua de un 80 por ciento. En Ovalle el déficit se elevó de un 64 a un 69 por ciento.

"En el sector norte del país —dice el informe— las escasas precipitaciones no alteraron mayormente el déficit; sin embargo con respecto a un año normal son extremadamente inferiores".

■ La perspectiva estadística de probabilidades indica que los déficit de lluvia se mantendrán y no sufrirán variaciones significativas en el resto del año en curso.

■ En lo que respecta a nieve durante la última quincena prácticamente no se han producido caídas de nieves significativas por lo que se mantiene el panorama crítico de reservas alarmantemente escasas.

■ En cuanto a aguas superficiales, se ha mantenido el déficit de caudales con respecto a la quincena anterior, lo que se explica por las temperaturas anormalmente altas registradas durante esta segunda quincena, que han provocado derretimientos pre maturos de nieve.

■ El volumen balsado no ha riaciones de impo pecto a los de anterior. En los ríos Maipo volúmenes embal milares a los de do a la misma aminorará la de esta sequía. ca del río Lim embalses existen nen acumulado volumen almace pasado.

■ Por último, las aguas sub el Valle del también en el del Valle del Ac se presentan sub terráneas en la re a los niveles subterráneas, igu rre en el área la hoya del mantiene la de los niveles, lo una situación de ra aquellos pozo plementos extra próximos al nivel

Ayuda para Combatir la Sequía Ofrecen Europeos

■ Los Embajadores europeos acreditados ante La Moneda se reúnen mensualmente a comer y en dicha oportunidad intercambian diversos puntos de vista y analizan aspectos relacionados con su labor.

■ En la última reunión recientemente efectuada, todos estuvieron de acuerdo en que sus respectivos países se encontraban listos para prestar toda la ayuda necesaria a fin de traer implementos correspondientes para paliar la sequía.

■ En cuanto se tenga la evaluación de los daños que está causando la sequía se podrá determinar fehacientemente todo lo que se precisa.

■ Por ejemplo, si se necesitan bombas para colocar en pozos, Alemania Federal se encuentra preparada para enviarlas de inmediato a nuestro país a fin de colocarlas en los lugares que ya se deben estar perforando. Ellas podrían ser enviadas en el primer barco que salga de Hamburgo o de cualquier otro puerto de Alemania Occidental. Y así como en el caso de las bombas de agua, muchos otros implementos y mercaderías que sea preciso.

■ Es por eso que los técnicos chilenos están trabajando en forma acelerada para determinar cuanto antes todo lo que se precisa y ganarle tiempo, si así puede decirse, a la sequía, antes que ella se deje caer con todas sus trágicas consecuencias que se esperan, sean para los primeros meses del próximo año el período más agudo.

Las fiestas universitarias están siempre llenas de color y hechos impre fue el menor de todo, el pintoresco pero peligroso "asalto" que un grup diantes realizó a la Sucursal del Banco Israelita, en la Avenida Recole do ocurrir algo más que un asalto a fogueo", comentaron algunos e La fotografía los muestra en plena labor en la Avenida Bernardo O'Hig rante la feria libre realizada ayer.

Precios oficiales al consumidor de las hortalizas

Estos son los precios que deberán cobrarse hoy para los productos hortícolas de primera calidad en mercados y comercio minorista:

Acelgas, Eº 0,33 atado; alcachofas argentinas 0,48 cada una; ajo 0,72 mata; betarragas 0,42 atado; cebollas 0,16 cada una; coliflores 0,78 cada una; espinacas 1,38 kilo; lechugas 0,17 cada una; repollos 0,62 cada uno; zanahorias 0,70 atado; arvejas 1,20 kilo; papas color 0,42 kilo; plátanos 1,25 kilo.

Las infracciones a estos precios deben denunciarse al Subdepartamento de Inspección de DIRINCO; fonos 30084 y 30106.

Un Año Más de Vida Cumple Dirección de Reclutamiento

■ HOY CONMEMORA el 68.o aniversario de su fundación la Dirección General de Reclutamiento y Estadística de las Fuerzas Armadas, organismo que lleva esta denominación en virtud de una disposición de la ley 11.146, de 7 de enero de 1953, que hizo aplicables a las tres instituciones de la Defensa Nacional las normas sobre Reclutamiento.

■ Esta repartición fue creada por la Ley 1462 de Reclutas y Reemplazos del Ejército de 1900, durante el Gobito dictada el 5 de septiembre del Presidente Federico Errázuriz Echaurren, y posteriormente sufrió diversas modificaciones hasta alcanzar su actual organización.

■ La misión de esta Dirección General es atender al reclutamiento del personal y a la preparación de la movilización del potencial humano y material, recursos industriales y económicos que el país y las instituciones armadas precisan para sus tareas de paz y de una emergencia nacional.

■ Se encuentra organizada en una Dirección General, una Subdirección General y cinco Departamentos. Además por medio de la Sección Control de Armas y Explosivos, realiza la vigilancia de la inscripción, uso, internación y transferencia de las armas de fuego, explosivos y elementos químicos para su fabricación.

■ También es de la responsabilidad y funciones de esta Dirección General prestar la máxima atención a las Reservas, para lo cual proyecta y programa sus ascensos, nombramientos y diferentes Cursos que deben realizar, a base de las estadísticas que se llevan por grados, profesiones, oficios y otros antecedentes.

■ La Dirección de esta repartición está a cargo del Coronel Raúl Poblete Vergara, y la Subdirección del Coronel Orlando Jorquera, quien, además, representa al Ejército en la Comisión Nacional de la Sequía como experto que, entre otros trabajos, ha tenido a su cargo la regulación de las aguas del río Aconcagua cuando desempeñó la Comandancia del Regimiento de Ingenieros Illota.

■ Este aniversario brado hoy con un que se efectuará tios de la Dirección avenida Blanco 1550, a las 11,30 que concurrirán de Defensa Nacional dante en Jefe de ción y otros altos litares.

Nace Organismo Evitará el Agio Productos Agríc

■ La comercialización cooperativa de productos rios, frutícolas y otros artículos de primera ne el objeto de evitar la acción de los especuladores a través de una sociedad auxiliar, integrada por de Comercio Agrícola, la CORFO, la CORA y el S

■ Este organismo iniciará sus labores con un 125.000 escudos, el que quedará totalmente término de un año. El aporte de partida cubrirá 125 millones de pesos, distribuida de la siguiente INDAP, 10.000 escudos; CORFO, 50.000 escudos; escudos; ECA, 50.000 escudos, y SAG, 10.000 escu

■ Un Consejo administrará la Sociedad que tendrá mentalmente el propósito de coordinar la ac entidades que la conforman.

■ El deseo posterior es llegar a la formación de federación Nacional, cooperativa de productos zas, frutas y otros similares. Dicha Confederación de la Sociedad Auxiliar asistencia técnica, económica o social.

EL PROYECTO SOBRE BARRIO UNIVERSITARIO PORTEÑO ESTARA LISTO EN 4 MESES

■ La estructura del proyecto definitivo para el Barrio Universitario en Playa Ancha, Valparaíso, podrá estar lista en unos cuatro meses más y los estudios los están realizando los departamentos técnicos de la Universidad de Chile, principal interesada en esta iniciativa.

■ El Alcalde de Valparaíso, Juan Rodríguez, sostuvo una entrevista con el Rector de la Univeridad, Ruy Barbosa, con quien conversó sobre estos proyectos en los cuales participa también la Corporación porteña.

■ En esta oportunidad se conversó sobre la mejor forma de concretar toda la labor técnica, arquitectónica y pedagógica para este proyecto que exije, entre otras medidas, la expropiación del velódromo municipal y del edificio de la Dirección de Parques y Jardines de la Municipalidad de Valparaíso.

■ Los problemas que han inquietado en los últimos meses a la Universidad de Chile han demorado que se ponga término a los estudios preliminares pero ellos, según manifestó el Rector, no demorarán más allá de cuatro meses. Mientras tanto, se estudian las fuentes de recursos para la iniciativa.

PREMIERE CINEMATOGRAFICA

Mañana viernes 6 de septiembre se exhibirá en el cine Huérfanos la première cinematográfica de la película "Los Cañones de San Sebastián" que el Círculo de Funcionarios Diplomáticos realiza en beneficio de la Navidad del niño chileno. La función se realizará a las 21.45 horas.

Las tarjetas de adhesión, cuyo costo es de 15 escudos, pueden ser adquiridas llamando a los teléfonos 712532 y 481708. A partir de hoy se puede hacer el canje de las tarjetas por los boletos de entradas en el mismo cine Huérfanos.

Walter Hofer, presidente de la Comisión de Relaciones Exteriores de la Cámara de Diputados de Suiza, llegó ayer al país, en compañía de su esposa y de sus colegas parlamentarios Carlos Francheni y Alfred Askermann. Los diputados suizos permanecen algunos días en Santiago, sosteniendo entrevistas con parlamentarios chilenos. Luego, continuarán a Lima, con el fin de participar en la Conferencia Interparlamentaria. El grabado registra la llegada de este grupo que arribó a Pudahuel en el jet de Swissair.

BANCO DE CHILE

MERCADO LIBRE BANCARIO

	Comprador	Vendedor
Dólar	Eº 7,10	Eº 7,12
Libra	Eº 16,898	Eº 17,088
Dólar Futuro	Eº 7,10	Eº 7,12
MERCADO DE CORREDORES		
Dólar	Eº 8,14	Eº 8,16
Libra	Eº 19,373	Eº 19,584
Dólar Billete	Eº 8,27	Eº 8,35

SANTIAGO, 4 de septiembre de 1968.

MINISTERIO DE OBRAS PUBLICAS Y TRANSPORTES

DIRECCION GENERAL DE OBRAS PUBLICAS

VIGAS METALICAS

Se comunica a los proveedores que retiraron antecedentes para la Propuesta de suministro de
VIGAS METALICAS PARA 12 PUENTES EN LA PROVINCIA DE AISEN,
que se modifican las Bases Administrativas en los puntos a), c), f) y g), agregando después de "San Antonio o Valparaíso", la frase San Vicente o Talcahuano.
Los proveedores pueden pasar a retirar las modificaciones al Sub Departamento de Adquisiciones del Ministerio de Obras Públicas, Morandé 59, 3er. piso, oficina 5, desde esta fecha, de 14 a 16 horas.

BODEGA PARA E.C.A.

Llámase a Inscripción Especial de Contratistas a los Inscritos en Primera Categoría en el Registro General de la Dirección General de Obras Públicas, especialidad "J" (Obras de Arquitectura), para la construcción del Edificio BODEGA REFRIGERADA PARA E.C.A. EN SANTIAGO.
El pliego de requisitos para optar a esta Inscripción Especial puede ser retirado en el Departamento de Construcción de la Dirección de Arquitectura.
Las inscripciones se recibirán en la Oficina de Partes de la Dirección hasta las 16 horas del día 24 de septiembre en curso.

EL DIRECTOR GENERAL

ENTREGA DE CAMAS

El próximo sábado 7 de septiembre, en el Internado de la Sociedad Pro Ayuda al Niño Lisiado, en la calle Brasil 641, a las 12 horas, tendrá lugar la ceremonia de bendición y entrega de diez camas completas, donadas por la Sección Bienestar del Comité de Voluntarias de esta institución.

TALLERES GRAFICOS "LA NACI
ARTES GRAFICAS MODERNAS
La mejor Organización Comer en su ramo, al Servicio de U
ESPECIALIDAD EN:
Formularios, Hojas Cartas, Memorándums, Facturas-Recibos, Guías de Entrega
Memorias, Diarios-Folle, Revistas, Propaganda, Afiches
TODA CLASE DE TRABAJOS DE IMPRE
AGUSTINAS 1269 - FONO 85572 - SANTI

SINTESIS DE LA SITUACION CHECA

Trato brutal a líderes checos

PRAGA, 4 (UPI).— El líder reformista Alexander Dubcek tuvo que ser hospitalizado a consecuencia de los malos tratos de sus aprehensores soviéticos y el Primer Ministro Oldrich Cernik fue retirado del Castillo Hradcany en camilla, según relatos detallados de su captura revelados hoy en círculos comunistas checos.

En fuentes del partido se informó haberse contado a las bases toda la odisea de sus líderes. Dubcek y sus compañeros fueron sometidos a un trato sumamente duro porque deseaban "mantener el prestigio del Partido, afectado por el compromiso que se les obligó a suscribir en Moscú".

Los relatos abarcan el período que comienza en las primeras horas de la invasión —20 de agosto pasado— y termina con las conversaciones en el Kremlin.

Los informantes agregan que Dubcek y el ex miembro del Presidium Kreigel, necesitaron ser hospitalizados por algún tiempo durante el período que siguió a su captura en el edificio del Comité Central.

En los relatos hay contradicción acerca de si la causa de hospitalización fueron golpes físicos o la tensión mental del cautiverio.

Ahora invaden con "expertos"

PRAGA, 4 (ANSA).— Son entre 600 y 800 —según declaraciones de un miembro del Gobierno— los expertos soviéticos que entraron hasta ahora en Checoslovaquia. Su número escapa a un control exacto, pues el aeropuerto está en manos de los soviéticos y es imposible controlar las llegadas. En Praga la Embajada de la Unión Soviética parece que pidió la asignación de otros 650 apartamentos, lo que hace pensar evidentemente que está prevista la llegada de más "expertos" con permanencia estable en la capital.

La presencia de expertos en cada Ministerio y también en la Presidencia del Gobierno —como insiste Moscú— representaría la disolución de las autoridades legales y haría vanos todos los esfuerzos de Dubcek para una búsqueda de mayor espacio de acción, rechazando la tesis soviética de la contrarrevolución.

Regresan Hajek y Sik

BERNA, 4 (UPI).— El Ministro de Relaciones Exteriores de Checoslovaquia, Jiri Hajek, regresará en los próximos días a Praga, según fuentes autorizadas de esta ciudad.

Esos círculos confirmaron un rumor originado en la capital checa según el cual Hajek y el Viceprimer Ministro Sik volverían a Checoslovaquia.

Las propias fuentes dudaron, sin embargo, que Sik regrese a su patria ahora que ha sido expulsado del Gobierno.

La Embajada checa aquí rehusó hacer comentarios sobre el rumor.

Soviéticos buscan vinculación

PRAGA, 4 (UPI).— El Primer Ministro Oldrich Cernik estudia con su gabinete el curso que seguirá la economía nacional, con atenta consideración a proposiciones de la Unión Soviética que tienden a vincular el destino de ambos países.

En fuentes políticas se dijo que entre las cuestiones sometidas a examen figuran un préstamo del Kremlin por una suma superior a 300 millones de dólares, y pagos por daños causados durante la ocupación de Checoslovaquia por tropas del Pacto de Varsovia y la concertación de un acuerdo comercial entre Moscú y Praga por el término de nueve años.

CHECOSLOVAQUIA SE RETIRA DE LA UNION PARLAMENTARIA

Checoslovaquia no participará. El anuncio fue formulado por el presidente del Comité Ejecutivo de la Unión Interparlamentaria Mundial, el diputado tunecino Abderaman Abbennebi, durante una reunión que sostuvo con la prensa al término de la tercera sesión del Comité Ejecutivo.

■ **Abderaman Abbennebi señaló que la decisión de Checoslovaquia fue anunciada por el Cónsul General de ese país en el Perú, Otto Hlavacek, quien no precisó los motivos para retirarse de la nómina de delegaciones acreditadas.**

Checoslovaquia, por intermedio del diputado Vaclav Novy, sería relatora de la ponencia sobre "medidas concretas susceptibles de asegurar, a nivel de Parlamentos, la aplicación de la declaración de las Naciones Unidas sobre la inadmisibilidad de la intervención en los asuntos internos de los Estados y la protección de su independencia y de su soberanía".

■ El presidente del Comité Ejecutivo anunció que no será necesario reemplazar al diputado checoslovaco Vaclav Novy, como expositor del citado tema, por cuanto ya había entregado su informe escrito en la reunión anterior.

LIMA, 4 (ANSA).— La Quincuagésimosexta Conferencia Interparlamentaria Mundial se inaugura oficialmente en una ceremonia a celebrarse en el hemiciclo de la Cámara de Diputados del Perú. Participarán en la cita parlamentaria aproximadamente quinientos representantes de sesenta y cinco países.

El rostro aterrorizado de este pequeño huérfano, muestra toda la tragedia que acaba de sufrir el Irán. Abrazado a una viga caída, lo único que resta en pie de su hogar destruido, parece pensar en el triste porvenir que le amenaza. (Foto UPI).

Piden Renuncia del Papa por la Encíclica

ESSEN (Alemania), 4 (UPI).— Un grupo de estudiantes católicos de Alemania Occidental pidió hoy la renuncia voluntaria del Papa Paulo VI a causa de su Encíclica sobre el control de la natalidad.

El llamado "Centro de Acción de Crítica Católica" manifestó que la Encíclica "Humanae Vita" (De la vida humana) es "un ejemplo de la arrogancia e ignorancia del Vaticano".

El Centro es principalmente un punto de reunión de estudiantes católicos. De acuerdo con un portavoz del grupo, unos cuantos sacerdotes son miembros de esa organización.

Los estudiantes lanzaron su ataque contra el Pontífice sólo unas horas antes de la inauguración de la 12a. Convención de Católicos Alemanes en el Salón Gruga de esta ciudad.

El grupo dijo también que la Encíclica tiene como finalidad "subrayar" la autoridad del Papa.

El grupo pidió a la Convención que exprese su falta de confianza en el Santo Padre.

ELEFANTES CON "DELIRIUM TREMENS"

En el Parque Nacional de Africa del Sur fue necesario matar a tiros a 30 elefantes. Después de comer los frutos de la "esclerocaria birrea", los animales embistieron contra todo lo que encontraron a su paso. Arrancaron de cuajo los árboles, derribaron las cercas y acometieron contra los visitantes del parque, poniendo sus vidas en peligro. La borrachera tuvo fatales consecuencias.

Descarriló Tren que Corría a 120 y Solamente Hubo Heridos

PARIS, 4 (ANSA).— Trece heridos constituye el balance de un descarrilamiento ocurrido anoche cerca de Ambazac al tren París - Toulosa. En el momento del descarrilamiento, viajaba a 120 kilómetros por hora. Entre los heridos, solamente el maquinista y una joven pasajera están más o menos graves.

El convoy descarriló cuando encontró en las vías un grueso bloque de rocas, caídas durante la noche, debido presumiblemente a las lluvias. El tren, estaba pasando de un túnel a otro, a través de una "trinchera". Las paredes de ésta impidieron que los vagones dieran vueltas sobre sí mismos.

Los pasajeros, tuvieron gran susto y algunos rasguños. En el tren viajaban atletas franceses que irán a Mexico y que iban a entrenarse en Font Romeu, en Los Pirineos. Pero nadie quedó herido.

Sobrevivió la Mitad del Pasaje de un Avión Estrellado

SOFIA, 4 (UPI).— Un avión de la Línea Aérea Búlgara, con unos 100 turistas de Alemania oriental a bordo, se estrelló anoche durante una tormenta cerca del puerto de Burgas, en el Mar Negro, según se informó hoy aquí. De acuerdo con fuentes informadas, más de la mitad de los pasajeros sobrevivió al accidente. No se dio información adicional alguna en espera de los resultados de una investigación.

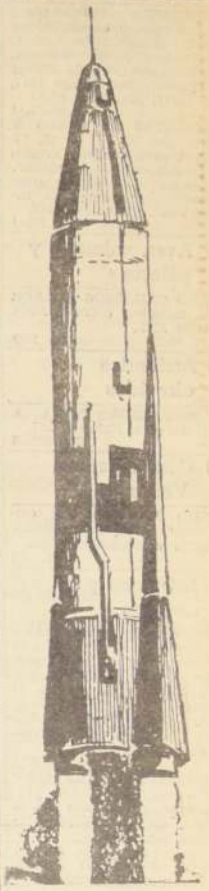

Mortífero Cohete Usan los Rojos en Saigón

■ SAIGON, 4 (ANSA). — En las inmediatas cercanías de Saigón estaba en curso esta mañana una importante batalla. Al promediar la mañana, un helicóptero norteamericano fue derribado. Otros habían sido dañados ya, y entre los gubernamentales se contaban cinco muertos.

■ El Vietcong atacó con fuertes destacamentos, y los helicópteros norteamericanos participaron en gran número en la lucha, en apoyo de dos batallones gubernamentales y de otras fuerzas de tierra norteamericanas.

■ **La batalla se desarrollaba a un kilómetro al norte de Ninh Chanh y a algunos centenares de metros de una importante vía de acceso a la capital.**

■ SAIGON, 4 (UPI).— Fuentes militares de Estados Unidos dijeron hoy que los guerrilleros del Vietcong están utilizando un nuevo cohete que multiplica por 10 la potencia explosiva de sus proyectiles de 122 milímetros y 45 kilos.

■ **Los informantes aseguraron que estos cohetes fueron empleados por primera vez contra el carguero norteamericano "SS Transglobe" el 30 de agosto, cuando la nave se hallaba en un canal de Saigón. Uno de ellos hizo blanco en el barco y dio muerte a un tripulante del mismo.**

Emplean a niños en actos terroristas en Tel Aviv

TEL AVIV, 4 (UPI).— Tres bombas colocadas por niños, según se informó, estallaron hoy en la Estación Central de Autobuses dando muerte a una persona e hiriendo a otras 49.

En otro incidente, cerca de las alturas de Golan, sobre la frontera con Siria, tres soldados israelíes fueron muertos por la explosión de una mina.

Aparentemente se trata, ha de una mina de los días de la guerra de junio del año pasado, pero poco después de la explosión empezó un tiroteo entre soldados sirios e israelíes a través de la línea de cesación del fuego. La mina estaba unos cinco kilómetros dentro del territorio de Israel.

Las autoridades israelíes culparon a los terroristas árabes de Alfatah por la serie de explosiones en la Estación Central de Autobuses de Tel Aviv. Según se informa hay numerosos árabes entre los heridos y por lo menos se arrestó a dos sospechosos árabes.

INFORME LATINOAMERICANO

LA POLITICA EXTERIOR DE ECUADOR

QUITO, 4 (Inter Press Service).— Obtención de un puerto nacional en el Amazonas y la defensa del mar territorial hasta las 200 millas, principios reiterados por el Presidente ecuatoriano José María Velasco Ibarra, serán elementos básicos en la política exterior del Ecuador, según el Canciller Rogelio Valdivieso. Refiriéndose al problema del mar territorial, Valdivieso afirmó: "De conformidad con el solemne compromiso jurídico internacional y de acuerdo con su legislación interna, el mar territorial de la república se extiende hasta las 200 millas. El Ecuador no puede aceptar controversia alguna al respecto ni consentir que sus derechos soberanos sobre el mar territorial, bajo cualquier pretexto, sean objeto de discusión internacional".

Indirectamente, el Canciller aludía a la resistencia sistemática de los Estados Unidos a aceptar el criterio que es también compartido por Chile y Perú. Más adelante respondió abiertamente a la reciente decisión norteamericana de reconsiderar la ayuda a países que detengan embarcaciones pesqueras estadounidenses sorprendidas en las 200 millas marítimas, considerándolo "lesiva a la soberanía del Ecuador". Aclaró que estimaba que el Gobierno de los Estados Unidos deseaba mantener cordiales relaciones con América Latina, fundadas en el "respeto mutuo y el recíproco beneficio", y dijo confiar en que se encontrará el "medio de eliminar ese obstáculo que tan seriamente va a dificultar las relaciones con los países de América Latina, por cuanto altera el espíritu de la Alianza para el Progreso". Su optimismo se basa en la propuesta que ha formulado el Gobierno norteamericano para discutir en una conferencia cuatripartita medidas concretas de cooperación en la investigación, conservación, desarrollo y producción de recursos pesqueros.

Por otra vía se supo que el Gobierno del Ecuador tendría el propósito de firmar la Carta de Punta del Este, a la que adhirieron en abril de 1967 los demás gobiernos latinoamericanos, marcando una clara divergencia con el criterio de Otto Arosemena Gómez, que se resistió a suscribirla.

Pérez Jiménez candidato

MADRID.— El ex dictador venezolano Marcos Pérez Jiménez ha aceptado su candidatura a senador que sería lanzada para las próximas elecciones de diciembre por la "Cruzada Cívica Nacionalista", según afirman aquí fuentes de crédito.

El que fuera hombre fuerte de Venezuela se encuentra en Madrid desde comienzos de este mes cuando llegara a los pocas horas de abandonar la prisión caraqueña, habiendo sostenido desde hace nueve días, "conversaciones", con el secretario general de la "Cruzada Cívica Nacionalista", Edwin Burguera.

El mismo Burguera dijo al llegar a Madrid el pasado día 21, que venía para "sostener conversaciones con el ex Presidente Marcos Pérez Jiménez". El militar venezolano informó asimismo días antes que preparaba un "manifiesto público dirigido a la citada agrupación que cuenta con el apoyo de los seguidores y simpatizantes Pérez Jimenistas.

Cooperativas en Latinoamérica

WASHINGTON. — En el período 1962-1966 el número de las empresas cooperativas pasó en América Latina de 16.800 a 26.000, con un total de 8.700.000 miembros.

Así resulta de un informe de la Organización de Cooperativas de América, entidad de la Alianza para el Progreso.

El desarrollo más rápido del movimiento cooperativo se verificó en los siguientes países de América Central: Costa Rica, El Salvador, Guatemala, Nicaragua y Panamá.

En 1952 —siempre según el documento antes citado— las cooperativas agrícolas y de consumidores representaban el 50 por ciento del total de cooperativas latinoamericanas; las de crédito suponían en 17,5 por ciento del total. En 1966, el número de cooperativas de crédito se había multiplicado, llegando a 4.800.

No hay amnistía en Venezuela

CARACAS.— Tal como se había previsto, la Cámara de Diputados no logró aprobar la Ley de Amnistía, a pesar de los esfuerzos realizados por algunas de las fracciones representadas en el Parlamento.

Una sesión extraordinaria había sido convocada, con el único objeto de discutir el proyecto de dey de amnistía, pero hubo necesidad de desistir ante la imposibilidad de lograr el quórum necesario.

Dos circunstancias se conjugaron en esta oportunidad, para la no aprobación de la ley de amnistía: en primer lugar, la persistente labor de bloqueo decretado contra el Congreso en estas sesiones, por la fracción de Acción Democrática, y la continua inasistencia de diputados de la oposición a las sesiones, ausencia que se hizo notoria en algunos partidos.

Eliminan Avisos en Carreteras Italianas

ROMA (ANSA).— Han sido condenados a desaparecer los carteles publicitarios a lo largo de las autopistas. Lo decidió el Ministro de Trabajos Públicos, Lorenzo Natali, a través de una circular cursada a todas las autoridades interesadas, donde se establece que la prohibición es absoluta y general. La medida busca terminar con la masiva y abusiva publicidad que daña el ambiente y el paisaje, dando a la vez mayor seguridad a la circulación automovilística, pues no pocas veces los grandes y atrayentes avisos provocaron la distracción de los conductores con fatales consecuencias.

BICICLETAS

DIFERENTES MEDIDAS triciclos repartó, repuesto por mayor, menor. Facilidades. Importadora Cicles Victoria. Representantes de la "Tour de France". San Diego 1317, fono 58117, Matucana 26-D.
A-30-IX-4

BICICLETAS DE NIÑOS Y niñas, aros 16, 18, 20, 22, 24. Calidad garantizada. Precios de fábrica. Mayor y menor. Despachos a provincias contrarreembolso. Armaduría Internacional. Exposición 348.
C-30-IX-4

3) Aves, animales y pájaros

VENDO CANARIOS ROLLER rojos, nevados, cobre. Avda. Portales 3185.
A. 20/3

8) Arriendos ofrecidos

SE ARRIENDA PIEZA A caballero solo. Nataniel 357.
Z-6 Set.-8

9) Compraventas Varias

VENDO MAQUINA DE COser Singer de pie, de ocasión. Dirigirse a Aconcagua 1481.
Z. 5/9

14) Estatutos y Legales

HABIENDOSE EXTRAVIADO Certificado de Custodia N.o 36 emitido por el Banco Israelita de Chile a nombre de Enrique Elkin Palmas sobre 54 acciones del mismo Banco, queda nulo y sin valor por haberse dado el aviso correspondiente.
A. 5/14

HABIENDOSE EXTRAVIADO Libreta Corvi N.o 7.548, perteneciente a Homero Novoa Vallejos, queda nula por aviso correspondiente.
A. 5/14

QUINTO JUZGADO CIVIL concedió posesión efectiva herencia Alejandro Bezanilla Larrain a Inés, Clymeni, Laura, Julia, Rosario, Luis, Ana y Esther Bezanilla Larrain. Inventario solemne practicaré 7 actual, 10 horas. Secretario.
A-6-14

PONEMOS EN CONOCIMIento que con fecha 28 de agosto de 1968, a las 17.30 horas, en calle Monjitas 822, Of. 17, en presencia del Inspector del Trabajo señor Conrado Tavanal Castillo, se constituyó el Sindicato Profesional de Empleados Particulares y Obreros de Empresas de Letreros Luminosos de la provincia de Santiago. El Directorio quedó formado como sigue: Presidente, Ricardo Barrasa, Industria Fco. Tagini; secretario, José Henríquez, Industria Fco. Tagini; tesorero, René Martínez, Industria Luminosos Parraguez; Director, Orlando Montes, Industria Luminosos Parraguez; Director, Temistocles Marambio, Industria Peter Altmann. Lo que comunicamos cumpliendo con lo que establecen las disposiciones legales vigentes. El Secretario.
A. 5/14

SE DIO ORDEN DE NO PAgar cheques Serie A N.o 1544874, por incumplimiento, y serie A N.o 1544875, Banco Industrial y Comercial, por estar abonado.
A. 5/14

HABIENDOSE EXTRAVIADO chiques Banco Sud Americano, Central, serie AA 9127745 al 9127750, quedan nulos sin valor por haber dado aviso correspondiente.
A. 5/14

TERCER JUZGADO CIVIL de Mayor Cuantía, Santiago, Rol N.o 1 794-68 Corporación Mejoramiento Urbano ha expropiado a Sociedad Cerámica Italia y Antonio Zerbi, inmueble situado ciudad de Santiago, comuna y departamento del mismo nombre. Inmueble expropiado tiene superficie aproximada de 2.007 m2. y siguientes deslindes y medidas, según plano N.o 404, confeccionado por expropiante: Norte, en 30 mts. con predio que fue de Violeta Grueger de Mozos, hoy de la CORVI; sur, en 30 mts. con calle 5 de abril; oriente, en 66.90 mts con predio que fue de B. Farkas, hoy de la CORVI; y poniente, en 66.90 mts. con predio que fue de Violeta Grueger de Mozos, hoy de la CORVI. Predio que se expropia figura rol avalúos Santiago a nombre de Soc. Cerámica Italia con N.o 605-11 (ex 2114-11), habiendo figurado anteriormente a nombre de Antonio Zerbi. Comisión Tasadora avaluó perjuicios en E° 30.105; quinta parte esa suma depositada cuenta corriente este Juzgado, ordenándose presente publicación para que terceros interesados hagan valer sus derechos conforme art. 30 Ley 5.604.— El Secretario.
C-7-14

QUIEBRA: SOCIEDAD COmercial Jorge Asfora Hermanos. Tercer Juzgado Civil. Resolución 23 agosto 1968, tuvo por ampliada nómina créditos reconocidos con créditos: Bco. del Estado de Chile por E° 182.000; Industrias Textiles Artela S. A. por E.o 135.941.14; ambos vallistas. — Secretario.
C. 5-6-7/14

14) Estatutos y Legales

ELECCION DE DIRECTIVA. Con fecha 30 agosto de 1968, el Sindicato Profesional de Cargadores de la Feria Municipal de Santiago, ha procedido a elegir a la nueva directiva, por el período 1968, 1969, ante la presencia del señor Inspector del Trabajo, señor Sebastián Ponseca Alarcón, siendo elegidos los siguientes compañeros: Juan Castro Donoso, presidente, reelegido; secretario, Francisco López García; Manuel Aliste Aliste, tesorero, reelegido; Vicente Tapia M., reelegido; Benito Samuel Zamora, Directores. Se hace la presente publicación, de acuerdo al N.o 378 del Código del Trabajo. El Secretario.
A. 6—14

HABIENDOSE EXTRAVIAdo cheque N.o 826328, Banco del Estado, a nombre de Rosalía Montaña, de Caja de EE. PP. y PP., por E° 1.027,62 queda nulo y sin valor por aviso correspondiente.
A. 6—14

PRIMER JUZGADO CIVIL Mayor Cuantía Santiago, concedió veinte agosto 1968, posesión efectiva de Florencio San Martín Bermúdez, a hijos Hernán, Guadalupe, Bernarda y Mireya San Martín Muñoz, sin perjuicio derechos cónyuge Margarita Muñoz Montesino. Practicaré inventario solemne nueve septiembre 1968, quince horas, Bandera 342. Secretario.
A. 6—14

PRIMER JUZGADO CIVIL Mayor Cuantía Santiago, concedió veintiuno agosto 1968, posesión efectiva de Luis José Bossi Sassi, a hijos Félix, Daniel, Gloria y Nancy Bossi Hermosilla, sin perjuicio derechos cónyuge Irma Hermosilla Muñoz. Practicaré inventario solemne nueve septiembre 1968, dieciséis horas, Bandera 342.
A. 6—14

CHEQUE SERIE D. N.o 2143910, por E° 322.50, Banco del Pacífico, orden de no pago por extravío
A. 6—14

QUINTO JUZGADO CIVIL concedió posesión efectiva herencia Alfonso Palma Díaz a Silvia Irma Palma Rivas, Secretario.
A-6-14

HABIENDOSE EXTRAVIAdo la Libreta N.o 919643, del Banco del Estado de Chile, perteneciente a Berta Sanderson, queda nula por haberse dado aviso.
A. 6—14

EXTRAVIADO CHEQUE SErie KC N.o 592225 Banco Chile-Central, queda nulo por aviso correspondiente.
A. 6—14

HABIENDOSE EXTRAVIADO cheques serie AA 8058530-550, Banco Sud Americano, quedan nulos por aviso correspondiente.
A. 6—14

HABIENDOSE EXTRAVIADO el título N.o 247138 por 13 Accs. Vapores, queda nulo y sin valor por haberse dado el aviso correspondiente.
A. 6—14

ACTA DE CONSTITUCION de la Corporación de la Vivienda y Servicios Habitacionales.— Cooperativa de Vivienda y Servicios Habitacionales Villa Guacolda Lydia., en formación, constituida en Santiago, con fecha 2 de mayo de 1968, según constancia y escritura pública ante Notario señor Demetrio Gutiérrez. Formada por 63 socios, todos obreros y empleados que suscriben una acción de 2.100 c.u. declaran como domicilio común Tomás Moro N.o 5547. Objeto: adquisición o construcción de viviendas y servicios habitacionales; domicilio: Tomás Moro N.o 5547. Duración: indefinida. Capital suscrito: E° 137.300. Capital pagado: E° 6.615. Directorio provisional: Consejeros titulares: Eugenio Saavedra Puebla; Luzvira Parra Sepúlveda; Herna Z. de Morales; Francisco Torres Campos; Marilús Bascuñán P.; Suplentes: Juan Jara Vallejo, Carlina Cid Busto, Romelio Pichuantes Reyes, Amable Valerio Lizana, Rubén Espinosa Muñoz. Junta de Vigilancia: José Vargas González, Oscar Calderón Navarro, Roberto Ramos. Suplentes: Angel Muñoz M., Mario Baeza B., Carlos Massardo L.
A. 6—14

NOTIFICACION.— ANTE Quinto Juzgado Civil Mayor Cuantía Santiago, presentóse Teresa del Carmen Tello Tello, enfermera, Rafael Egaña 3053 Santiago, solicitando nombramiento partidor herencia dejada por Olga Gutiérrez Benavides y Erte Juan Setti Panza. Tribunal citó comuneros audiencia 16 de septiembre actual, 15 horas ordenando notificar por avisos diario La Nación; sin perjuicio Diario Oficial, a Juan Américo Setti Gutiérrez. Secretario.
Z-6-14

QUINTO JUZGADO CIVIL concedió al Fisco, por auto de 21 marzo 1968, posesión efectiva de la herencia de Rubila del Tránsito Collante. Inventario solemne de bienes practicará el Notario de Hacienda Luis Azócar Alvarez el 9 de septiembre a las 11.30 horas en su oficio, Huérfanos 1044, entrepiso. Secretario.
C. 7-14

GUIA PROFESIONAL

ABOGADOS

SANCHEZ DEL POZO
Especialmente asuntos matrimoniales, Posesiones efectivas, Particiones, Alimentos, Rectificaciones nombres, Cobranzas, Cheques.
Moneda N° 1137 - Of. 78
Teléfono 80813
GP. H. O. C.

RAQUEL KOGAN B.
Toda clase de asuntos.
Compañía 1048, 9° Piso, Depto. A - Fono 84844
Horas: 18 a 20

ELIAS NEGHME RODRIGUEZ
Juicios civiles y comerciales
Ahumada 131 - Oficina 318
Teléfono N° 88387
P.G. C. 9/IX/68

CRESCENTE EDUARDO PARRAGUEZ ACEVEDO
Abogado. Huérfanos 886 Oficina 502
Compraventas, Arriendos, Herencias, Cheques, Letras.
GP. 1°-VII

ADRIAN MOLINA
Nulidades matrimoniales, Menores, Cobranzas
Huérfanos 1294 - Of. 42
GP. A. 21-9

OPTICAS

OPTICA SERRA
Mac Iver 171
Despacho exacto de recetas
Anteojos
Precisión - Calidad
Economía - Rapidez
GP. 30-VI-68

DENTISTAS

SOLDADURAS DE PLACAS ENTREGA 30 MINUTOS
Doctor FROIMOVICH
Molina 12, esquina Alameda
Fono 90536
G.P. C 2/XI/68

PROTESIS DENTALES
Soldaduras - Reparaciones Inmediatas.
Clínica Dental EDWARDS
Compañía 1048 - 3er piso
Depto. A. Edificio Teatro Real
C.-Indef.

RESTAURACIONES URGENTES
Placas, Puentes
Reparaciones.
Clínica Dental CENTRAL
Compañía 1068 - Of. 1103
Fono 85702
GP. 31-11

Dr. BORQUEZ
Dentaduras inmediatas, Coronas, Fundas. - Atención rápida a horario convenido.
Compañía 1068, Oficina 1103
(Altos Teatro Plaza)
Fono 85702
GP. C.-Indef. 1968

LABORATORIO CLINICO

DR. SOTO TELLO.
Análisis y Transfusión.
San Isidro 91 —
Teléfono 36338
A/25 Octubre/68

MATRONAS

SEÑORA PHERINY
H. O. C. GP.
Lord Cochrane 114

NAVEAS
San Francisco 1203
Teléfono N° 567791
GP. 24-VIII-68

MEDICOS

Dr. JOSE FROIMOVICH
ESPECIALIDAD VEJEZ
Avenida Bulnes 377 - Departamento 605 - Fono 67178

Dr. GASTON RAMIREZ
Plaza Manuel Rodríguez 56
Fono 65823
H. O. C. GP.

Dr. HERNAN DEL PINO
Enfermedades de Niños
Rayos X
Consultas de 14 a 16 horas
Mac Iver 142 - 2° Piso
Oficina 204 - Fono 393601
Lunes, Miércoles y Viernes
Domicilio: Fono 496745
Pedir hora.

Dr. VITERBO PARRA BARAHONA
Señoras: Obstetricia, Ginecología. - Consultas:
CLINICA BOSTON
Alameda 1620 - Fono 81921
Atención de 11.30 a 14.30.
Domicilio: Teléfono 372399

DOCTORA NAVARRETE
Señoras:
Obstetricia, Ginecología
Vicuña Mackenna 923
Teléfono N° 35912
Consultas: de 16 a 19 horas

NORBERTO SAINZ RECIO
Medicina General
Corazón, Hígado, Riñón
Estómago, Reumatismo
Obesidad
San Antonio 427 - Of. 715
5 a 7 - Fonos 35361-81921
G.P. 29/IX/68

OCULISTA

DOCTORA TOBAR
Moneda 1040 — Oficina 1204
Teléfono 64837
Consultas: 18-19.30 horas
Sábados, de 12 a 13 horas
G .P. 7/9/68

PRACTICANTE

LUIS ALDUNATE
Practicante
Edificio Waldorf, Ahumada 131, Depto. 916, Fono 60828
Atiendo prescripciones médicas en vías urinarias, Curaciones, Inyecciones.
Atención domiciliaria

PEDICURO

AVILES
Pedicuro — Practicante
Catedral 2262 — Indoloro, Domicilios — 63963.—
G.P. A.16/Sept./68

INDISA
SERVICIO MEDICO DOMICILIARIO
PARA ADULTOS Y NIÑOS
NOCTURNO Y SABADOS, DOMINGOS Y FESTIVOS
Fono 254555

14) Estatutos y Legales

ANTE EL SEGUNDO JUZGAdo Civil Mayor Cuantía de Santiago, se presentó el abogado don Patricio Jory Walker, por el Departamento de Títulos de la Dirección de Tierras y Bienes Nacionales del Ministerio de Tierras y Colonización y en representación de don Segundo David de la Cruz Cabello López, agricultor, domiciliado en Serrano 875, comuna de Las Barrancas, solicitando se le adjudique en dominio y se inscriba posteriormente a nombre de su representado un predio urbano ubicado en calle Serrano N.o 875, comuna de Las Barrancas, del departamento y provincia de Santiago, cuya superficie aproximada es de 899 metros cuadrados y que deslinda en particular: al Norte, con calle Manuel Rodríguez; al Este, con Sucesión Manuel Campos; al Sur, con José Saavedra; al Oeste, con calle Serrano, en el Registro de Propiedad del Conservador de Bienes Raíces de este Departamento. Lo solicita en virtud de lo dispuesto en los Arts. 41 y siguientes del D.F.L. N.o 6 de 1968 y Art. 195 de la ley 16.640. Se pone en conocimiento de probables interesados en predio que crean tener derechos en él, disponen de 30 días a contar fecha de la última publicación, para hacerlos valer en el tribunal, bajo apercibimiento de seguirse adelante con el procedimiento si así no lo hicieren. El Secretario.
A-5-14

EN SANTIAGO A 2 DE SEPtiembre de 1968, a las 19 horas, en Príncipe de Gales N.o 68, ante la presencia del Inspector del Trabajo, señor Sergio Alfonso Medina Acuña se procedió a la formación del Sindicato Profesional de Empleados y Obreros de Talleres Gráficos Smirnow S.A., quedando la Directiva en la siguiente forma: Presidente; Héctor Pino G.; Secretaria: Carmen Ceballos M.; Tesorero: Aldo Burlando G.; Director: Rafael Espinoza Y.; Director: Luis Mendoza M. Se hace la presente publicación de acuerdo a las disposiciones legales vigentes. El Directorio.
A-6-14

QUEDA NULO EL CHEQUE serie A N.o 1635505 del Banco Industrial y Comercial, extraviado.
A. 6—14

QUINTO JUZGADO CIVIL concedió posesión efectiva herencia Francisco Ricardo Torrent Fernández a María Angélica y Francisco Atilio Torrent Pastorino, sin perjuicio derechos cónyuge Elvira Victoria Pastorino Salinas. Inventario solemne practicaré 7 actual., 10 horas. Secretario.
A-6-14

QUINTO JUZGADO CIVIL concedió posesión efectiva herencia Leonor Delpiano Navarrete y José Luis Alberto Salinas Caballero a Jorge Guillermo Salinas Delpiano; Patricio Mario, María Angélica, María Soledad y María Macarena Salinas Díaz. Inventario solemne practicaré 7 actual, 10 horas. Secretario.
A-6-14

FEDERACION NACIONAL de Química y Farmacia de los Sindicatos Profesionales. En Santiago 14 de agosto, a las 19 horas, en calle Dieciocho 191 ante la presencia del Inspector del Trabajo señor Raúl Hurtado se llevó a efecto la elección de la directiva definitiva para el período 68-69 la que quedó como sigue. Presidente: Jesús García A.; Secretario: Luis Villalobos C.; Tesorero: Mario Segura S.; Directores: Eduardo Fernández P. y David Vega Aguayo. La Directiva.
A-6-14

TERCER JUZGADO CIVIL Santiago. Quiebra Rojas J. Waller. Resolución seis agosto 1968, tuvo por verificado crédito E.o 2.400 de Oscar Lira Herrera, proveniente facturas impagas.
A-6-14

TERCER JUZGADO CIVIL Mayor Cuantía. Santiago. Autos "Ríos, Jaime con Riveros Graciela, interdicción. Cítase parientes Graciela Riveros Navarrete audiencia once actual, objeto deliberar acerca nombramiento curador.
A-6-14

QUINTO JUZGADO CIVIL concedió posesión efectiva herencia Teresa Enriqueta Riveros Oyarzún a Olga Day Riveros. Secretario.
A-6-14

QUINTO JUZGADO CIVIL concedió posesión efectiva herencia Jaime Escoléstico España Jimenez a Sergio Daniel y Nieves de Lourdes España Valenzuela; Jaime Ioan, Patricio Armando y María Carmina España Alvarez, sin perjuicio derechos cónyuge Rebeca de las Nieves Valenzuela Jara. Inventario solemne practicaré 7 actual 10 horas. Secretario.
A-6-14

QUINTO JUZGADO CIVIL concedió posesión efectiva herencia Jorge Arturo Carrasco Rabago a Enrique, Fresia Amelia, Teresa Rosario y María Hortensia Carrasco Acuña, sin perjuicio derechos cónyuge Amelia Acuña Novoa. Secretario.
A-6-14

CONSTITUCION DE SINDIcato.— En Santiago, a 2 de septiembre de 1968, ante el Inspector del Trabajo don Rolando Martín Mayor, se reunieron los empleados de Fotograbados Iris de la firma Mex y Cía. S. A. C., con la finalidad de constituir una organización que los agrupe y que acuerdan denominar Sindicato Profesional de Empleados de Fotograbados Iris de Mex y Cía. S. A. C. La mesa directiva provisoria quedó constituida de la siguiente manera: Presidente, Gilberto Juárez Carrasco; secretario, Víctor Rojas Pino; tesorero, Enrique Machado; directores, Ramón Méndez y Omar Segovia. Se hace la presente publicación de acuerdo a lo dispuesto en el Art. 378 del Código del Trabajo. La Directiva.
A. 5/14

HABIENDOSE EXTRAVIADO libreta Seguro perteneciente a Manuel Sepúlveda Llanos, ruego devolvería a Julio Prado 1622.
A. 5-6-7/14

QUINTO JUZGADO CIVIL concedió posesión efectiva herencia Pedro Ceferino Castan Ugarte a Bianca Eliette Castan Olmedo, sin perjuicio derechos cónyuge María Inés Ríos Jorquera. Secretario.
A-6-14

QUINTO JUZGADO CIVIL concedió posesión efectiva herencia Esther Avila Pinto a Lucio Horacio Tadeo, Lya Ignacia, Ruth Angélica, Francisco Segundo, Esther del Carmen y Luis Alberto Chacón Avila. Secretario.
A-6-14

HABIENDOSE EXTRAVIADO cheque serie S.I.-B N.o 217526, Banco Español-Principal, queda nulo por aviso correspondiente.
A. 5/14

HABIENDOSE EXTRAVIAdo cheque N.o 8997289, Serie CC contra Bco. OHiggins, oficina Central, por 58.54 escudos a la orden de Central Delicias, queda nulo por haberse dado el aviso correspondiente.
A. 5/14

"EL FISCO ES DUEÑO, DE acuerdo a lo dispuesto en el art. 590 del C. Civil, de un predio de una manzana de superficie, ubicado en la comuna de San Miguel del Dpto. P. Aguirre Cerda, de la Prov. de Santiago, que se denomina "Población Histórica de Chile". Cabida: 21.170 m2. Deslindes: Norte, calle Calafquén; Este, calle Manuela Errázuriz; Sur, calle Salesianos, y Oeste, calle Club Hípico. Se avisa para inscribir de acuerdo a los arts. 58 y 101 del Reglamento del Conservador de Bienes Raíces."
C. 5/14

REFORMA DE ESTATUTOS. El Sindicato Profesional de Planificadores de Santiago, en reunión general celebrada el día jueves 29 de agosto en curso, en presencia del Inspector señor Adolfo Olivares, aprobó la Reforma de sus Estatutos. Se hace la presente publicación conforme a la ley. El Secretario.
A 7/14

JUZGADO LETRAS MAIPUBuin, concedió beneficio inventario posesión efectiva herencia intestada quedada la Recimiento Lino Larrazábal Loyola a cónyuge Mercedes del Tránsito Aguilar González como única heredera cónyuge sobreviviente. Secretario.
A 7/14

QUIEBRA: LUIS FIGUEROA Oñate. Segundo Juzgado Civil. Resolución 28 agosto 1968, sobreseyó temporalmente quiebra en conformidad art. 129 y siguientes, ley 4.558. Secretario.
C. 5-6-7/14

QUIEBRA: SERGIO CASTRO Garín, Cuarto Juzgado Civil. Resolución 28 agosto 1968, tuvo por presentada cuenta general de administración, la que se tendrá por aprobada si no fuere objetada dentro del plazo legal.— Secretario.
C. 5-6-7/14

QUINTO JUZGADO CIVIL concedió posesión efectiva herencia Elena Infante Gana a María y María Joannon Infante. Secretario.
A. 7-14

HABIENDOSE EXTRAVIADO cheque serie A. V. B. N.o 087297, Banco Español. Suc. Avda. Matta, queda nulo por aviso correspondiente.
Z. 5/14

SINDICATO PROFESIONAL de Comerciantes en Compra-Venta de Artículos Usados y Varios, Feria Persa "Riquelme Oriente".— Personería Jurídica N.o 303, 9 de julio de 1968. Con fecha 30 de agosto de 1968, en calle Santo Domingo 1431 se efectuó la elección de directorio en forma definitiva ante el Inspector del Trabajo señor Mario Puga Ríos, período 1968-1969, quedando como sigue: Presidente, Jorge Carrasco Carrasco; secretario, Francisco Moraga Zúñiga; tesorero, Jorge Carrasco Plaza; directores: Mario Koch Benavides, Mario Brito Pérez. Se hace la siguiente publicación de acuerdo al artículo 378 del Código del Trabajo. El Secretario.
A. 5/14

HABIENDOSE EXTRAVIADO cheque serie AA N.o 8890740, Banco Sud Americano, queda nulo por aviso correspondiente.
A. 5/14

QUIEBRA: SOCIEDAD PRODuctos Químicos Kruger y Compañía Limitada. Tercer Juzgado Civil. Resolución 28 agosto 1968, ordenó notificar fecha cesación pagos fallido propuesta por Síndico el día 24 noviembre 1961.— Secretario.
C. 5-6-7/14

QUIEBRA: FABRICA NACIOnal de Papel Tissué Limitada. Quinto Juzgado Civil. Resolución 23 agosto 1968, tuvo por ampliada nómina créditos reconocidos con crédito Distribuidora La Mundial Chile Limitada por E.o 4.990.93, vaista.— Secretario.
C. 5-6-7/14

QUIEBRA: SOCIEDAD VAlenzuela y Almergini. Quinto Juzgado Civil. Resolución 31 agosto 1968, fijó como fecha cesación pagos fallido el día 26 octubre 1966.— Secretario.
C. 5-6-7/14

PRIMER JUZGADO CIVIL Mayor Cuantía, Santiago.— Concedió dos septiembre 1968, posesión efectiva de Benjamín Segundo Núñez Hertera, a hijos Juana, Alicia y José Núñez Villagra; sin perjuicio derechos cónyuge Margarita Villagra Gómez.— Secretario.
C. 5-6-7/14

HABIENDOSE EXTRAVIADO cheque serie A-O 3601364, Bco. Estado, Huérfanos, queda nulo aviso correspondiente.
A. 5-6-7/14

HABIENDOSE EXTRAVIADO libreta N.o 1109545 Banco del Estado, perteneciente a Sonia E. Alvarado Rojas, queda nula por aviso.
A. 5-6-7/14

QUINTO JUZGADO CIVIL concedió posesión efectiva herencia Justo Frías Silva a María Alicia y María Eliana Frías Silva. Secretario.
A. 7-14

QUINTO JUZGADO CIVIL concedió posesión efectiva herencia Pedro Rux Orrego a Pedro Tristán David y Adriana Elisa Ruz Perry. Inventario solemne practicaré 9 actual, 15 horas. Secretario.
A. 7-14

14) Estatutos y Legales

NOTIFICACION.— TERCER Juzgado Civil Mayor Cuantía, Santiago.— Presentóse don Gastón Saint-Jean Bate, arquitecto, avenida O'Higgins 874, 8.o piso, calidad Vicepresidente Ejecutivo Corporación Mejoramiento Urbano y representado a dicha institución, solicita en lo principal se notifique una tasación y expone: Por resolución N.o 624 de 23 julio 1968, de la Vicepresidencia Ejecutiva de la Corporación Mejoramiento Urbano, dictada conforme lo dispuesto Acuerdo N.o 973 de la Honorable Junta Directiva, adoptado sesión 1.o enero 1968, documentos acompañados en copia autorizada a esta presentación, se ordenó proceder expropiación inmueble ubicado ciudad Santiago —Comuna mismo nombre— con superficie de 2.007 m2., encerrada en el polígono 18-19-20-21-18, con siguientes deslindes: Norte en línea 19-20 de 30 ms. con predio que fue de Violeta Grueger de Mozos, hoy Corporación de la Vivienda; este, en línea 18-19 de 66.90 mts. con predio que fue de B. Farkas, hoy de la Corporación Vivienda; sur, en línea 21-18 de 30 mts. con calle 5 de Abril, y oeste: en línea 21-20 de 66.90 mts. con predio que fue de Violeta Grueger de Mozos, hoy de Corporación Vivienda. Predio que se expropia figura rol avalúos de Santiago, nombre sociedad Cerámica Italia con N.o 605-11 (ex 2114-11) habiendo figurado antes a nombre de Antonio Zerbi. Expropiación comprende todos los derechos anexos al dominio del inmueble y todas las construcciones y plantaciones existentes en él. Por no haber sido ajustado monto indemnización acuerdo con el expropiado, la comisión Tasadora designada conformidad ley, práctico la evaluación de perjuicios en la cantidad de treinta mil ciento cinco escudos (E° 30.105) pidiendo finalmente que se ponga en conocimiento de la Sociedad Cerámica Italia, de don Antonio Zerbi y de todos aquellos que tengan dominio sobre el inmueble expropiado, el acta de tasación acompañada, para todos los efectos legales que procedan. Primer otrosí, deposita la suma que indica; segundo, publicación avisos; tercer otrosí, documentación previa girar cheque; cuarto, se autorice la toma de posesión; quinto, se decrete prohibición sobre el inmueble; sexto, acredita personería; séptimo, se tenga presente; octavo, patrocinio y poder; noveno otrosí, notificación avisos. Tribunal proveyó: Santiago, 27 julio 1968. A lo principal, notifíquese; al primer otrosí, por hecho la consignación; al segundo, como se pide. En La Nación; al tercero, cuarto y quinto, como se pide; al sexto, séptimo y octavo, téngase presente; y al noveno, como se pida y publíquense tres avisos en La Nación y el correspondiente en el Diario Oficial. Rol N.o 1794-68. Papel de E° 1.50 Eduardo Avello Arellano. Juez. Eugenia Yáñez. Secretaria. En consecuencia pongo en conocimiento de la Sociedad Cerámica Italia, de don Antonio Zerbi, y de todos los que tengan dominio sobre el inmueble expropiado, notificación solicitada acta de tasación que se acompaña y providencias inserias.— Secretaria.
C-7-14

QUINTO JUZGADO CIVIL concedió posesión efectiva herencia Mercedes Rogelia Salvatierra Miranda a Mercedes Aida del Carmen Morales Salvatierra; César Augusto y René Horacio Salvatierra León; Luis Alberto, Mery Concepción de las Mercedes; José Raúl, Armando y Luz María Florentina León de la Barra Salvatierra. Secretario.
A. 7-14

QUINTO JUZGADO CIVIL concedió posesión efectiva herencias Ana Linley Dunlay y Guillermo Allendes Jones a Guillermo Antonio Allendes Linley. Secretario.
A. 7-14

QUINTO JUZGADO CIVIL concedió posesión efectiva herencia Julia Catalina Riveros Soto a Manuel Jesús Riveros Soto. Inventario solemne practicaré 9 septiembre, 15 horas. Secretario.
A. 7-14

QUINTO JUZGADO CIVIL concedió posesión efectiva herencia Rodolfo Ugarte Espinoza a Romal, Rodolfo Juan y Eduardo Eugenio Ugarte Ugarte, sin perjuicio derechos cónyuge Maitta Fresia Elvira Ugarte Herrera. Secretario.
A. 7-14

QUINTO JUZGADO CIVIL concedió posesión efectiva herencia Ana Albina Penna Miranda a Fernando Rodrigo, Gonzalo Tomás y Anna Pía Herreros Penna, sin perjuicio derechos cónyuge Federico Fernando Herreros Schuler. Inventario solemne practicaré 9 actual, 15 horas. Secretario.
A. 7-14

QUINTO JUZGADO CIVIL concedió al Fisco, por auto de 21 marzo 1968, posesión efectiva de la herencia de Jorge Paleologos Gayetano. Inventario solemne de bienes practicará el Notario de Hacienda Luis Azócar Alvarez el 9 de septiembre a las 12 horas en su oficio. Huérfanos 1044, entrepiso. Secretario.
C. 7-14

QUINTO JUZGADO CIVIL concedió posesión efectiva herencia Héctor Poinsson Pizarro a Héctor y Elisa Enriqueta Poisson Céspedes; y Alejandra Verónica Mujica Poisson, sin perjuicio derechos cónyuge María Elena Céspedes Flores. Inventario solemne practicaré 9 actual, 15 horas. Secretario.
A. 7-14

QUINTO JUZGADO CIVIL concedió al Fisco, por auto de 11 septiembre 1968, posesión efectiva de la herencia de Alejandro Kohnenkamp Ramírez. Inventario solemne de bienes practicará el Notario de Hacienda Luis Azócar Alvarez el 9 de septiembre a las 11 horas en su oficio. Huérfanos 1044, entrepiso. Secretario.
C. 7-14

PRIMER JUZGADO CIVIL San Miguel, resolvió agosto 1968, concedió efectiva herencia María Mercedes Zúñiga, a hijo legítimo Alejandro González. Secretaria.

QUINTO JUZGADO 9 actual, 15 horas. ampliación inventario bienes herencia Hilarión Molinare. Secretaria.

HABIENDOSE EXTRAVIADO cheque N.o 1109948 del Banco del Estado de agosto, se da aviso correspondiente.

15) Fábricas diversas

NOVIOS: COMPRE argollas en la fábrica Cruz de Chile. Ca. Nueva York 66.
C.

18) Instrucción y Educación

SUPERSECRETARIA ofrecemos señoritas para trabajar como secretarias garantizado "Superior" Santiago, Alameda Libertador Bernardo O'Higgins 2000, Pasaje Rez.

24) Máquinas de escribir

REPARACIONES de máquinas de escribir, sumadoras, calculadoras. Compra y venta. Continentales. Bandera 342. Fono 85479.

38) Peinados, belleza y modas

PELUCAS, PESTAÑAS de toda clase postizos. Material. General Borgoño 1000, Providencia, altura 600. Compro pelo largo.
A.

48) Remates y Citaciones

REMATE. TERCER Juzgado Civil Mayor Cuantía Santiago. Audiencia mutual, dieciséis horas, remate propiedad calle Malaverna 2737. Comuna San Miguel. Inscrita a fojas 2263 año 1967 Conservador San Miguel. Saldo E.o 8.009.34, pagadero E.o 5.000 contado saldo hasta. Saldo sea a la fecha remate con interés anual. Escritura a firmarse dentro de subasta bajo apercibimiento. Más antecedentes Juzgado "Ortiz, Rubén Galleguillos, Guillermo.

RESOLUCION CUARTO Juzgado del Trabajo Instituto de Previsión de Empleados Particulares con Cía. Ltda. rol N.o 1.... Martillero Sergio Fuenzalida, remataría el cinco de septiembre de 1968, 16 horas, fanos N.o 1854: Muebles culadora eléctrica "Servicit" N.o 670009. Martillero.

REMATE DE OFICINA orden Patricio Fernández Zegers meda 3125 2 al 7 11 horas.— Martillero.

CITACION. ASAMBLEA neral de Elecciones dicato Profesional res de Microbuses Maipú, cita a Asamblea neral de Elecciones día 11 de septiembre las 11 horas hasta ras, en el local calle Dieciocho N.o hace esta publicación plimiento del decreto Artículo 34 del Código Trabajo. El secretario.

EL SINDICATO Profesional de Choferes de Ovalle Negrete cita a sus asociados septiembre de 1968 var el directorio. presente publicación do a lo establecido digo del Trabajo. va.

RENOVACION DIRECTOrio: El Sindicato de Empleados Sofía cita a sus asociados blea extraordinaria martes 10 de septiembre 18 horas. Punto vacion del directorio próximo período. Chopin N.o 3061. El Secretario.

53 VARIOS CLASIFICADOS

CECILIA.— CARTAS consejos paleobioenergetismo. Todas horas. Fono 384815.

55) Citaciones ñías de Bomberos

TERCERA COMPAÑIA Bomberos de Santiago Constancia y Dieciocho Claro y Abate den del señor comandante a la Compañía a reunión el día jueves 5 de septiembre, a las 21 horas reunión: El Cuerpo Uniforme de Trabajo dante.

CUERPO DE BOMBEROS de Ñuñoa. Segunda nia. Cito a los bomberos ejercicio para el día 9.30 horas. Punto de cuartel. Tenida: El Secretario-Ayudante.

CUERPO DE BOMBEROS de Ñuñoa. Cuarta Cito a la compañía cio para el día 6 Punto de reunión Tenida: N.o 4.

SEPTIMA COMPAÑIA Bomberos de Santiago nor y Patria". Domingo señor capitán, cito pañía a ejercicio jueves 5 de septiembre 21.30 horas. Punto nión: cuartel: ayudante.

ESTUDIE comodamente en su casa
Asegure su PORVENIR!
GUIA DE ENSEÑANZA
ESCUELAS LATINO AMERICANAS
PIDA ESTE LIBRO GRATIS
Remita su nombre y dirección y recibirá GRATIS el libro GUIA DE ENSEÑANZA, de 68 páginas, con los programas de los 55 cursos que enseñamos por correo:
Tenedor de Libros
Contabilidad
Empleado de Banco
Gerente Comercial
Inglés con Discos
Periodismo
Taquigrafía
Aritmética
Dactilografía
Prof. Corte y Conf.
Dibujo Artístico
Dibujo Arquitect.
Caricaturas é Hist.
Mecánico de Autos
Electric. del Auto
Motores Diesel
Construcciones
Obras Sanitarias
Técn. Refrigerad.
Fotografía
Técnico Químico
Técnico Avicultor
Técnico en Petróleo
Técnico en Radio
Transistores - T. V.
...y 30 cursos más
corte aquí
ESCUELAS LATINO-AMERICANAS
Estado 337 - 5 p. Of. 519 - Clas. 862
SANTIAGO
Sírvase enviarme GRATIS el libro GUIA DE ENSEÑANZA
NOMBRE .....
DOMICILIO .....
.....
CURSO QUE LE INTERESA .....

PUERTO: PARAISO Y SEPTIEMBRE

gaban por tierra. Y aquel velero blanco, el "Santiaguillo", la nave de otro mundo, levantándose desde el horizonte, inflado por el viento.

Valparaíso de Nuestra Señora de Puerto Claro. La virgen del escudo marinero, con el ave de presa planeando en su cabeza y ella con su pie sobre el castillo. Luego seríamos un castillo fortificado contra los piratas que empezarían a saltar desde el puente siempre levadizo, del horizonte.

Valparaíso de corsarios, de bellos mascarones que llegaban ondeando en las proas de los veleros ingleses y holandeses. Y su primera capilla pajiza, saqueada por Francis Drake y las redondas balas del bombardeo de la ciudad por la escuadra española. La más redonda de todas, la que se encajó para siempre en el reloj de la Intendencia está en un museo de Santiago.

Valparaíso de volantines y terremotos; el de 1822 que casi mató a O'Higgins; el de 1906, que incendió la ciudad; el de 1965 que nos sacudió como muñecos de trapo el mediodía de un domingo.

Valparaíso que canta como una guitarra, cuando llega septiembre. Puerto de vendavales y naufragios, de entierros de bomberos y procesiones de San Pedro en el mar.

Valparaíso del primer teléfono y del primer fonógrafo, del primer vuelo en globo, del primer circo y del primer cinematógrafo. De la primera diligencia y del primer trasplante de corazón. Del alumbrado a gas por vez primera. Donde también por vez primera pifiaron a Sarah Bernhard, en el Teatro Victoria.

Donde Carlos Darwin dejó escrita, en lo alto del cerro La Campana, una carta de amor. Donde soñó Darío. Donde por primera vez se vacunó contra la viruela. Donde circularon los tranvías eléctricos con su "Imperial" arriba.

Donde hoy está pavimentado el mar. Por donde entró la imprenta. Valparaíso del primer barco a vapor en el Pacífico. Donde Portales fue asesinado.

Valparaíso de "Cuatro Remos", del Cristo de La Matriz, testigo de toda la historia de la ciudad, a su contorno. Los albores de la Independencia, bajo su cabeza ensangrentada. La despedida de O'Higgins, al partir al destierro. Pío IX, oficiando en su Iglesia, antes de ser el Papa. Valparaíso, de la Iglesia más vieja, con el Cristo de España que Felipe II le regaló a Santiago. Que no se quiso ir. Tú sabes la leyenda. La carreta que debía llevarlo a la capital se atascaba en el barro. No hubo caso. Lleva cerca de 500 años en el puerto.

Valparaíso de Edwards Bello y de D'Almar, de Pezoa Véliz y de nuestra propia nostalgia interminable.

Sara Vial

PARAISO Y SEPTIEMBRE

so fue descubierto de septiembre. No otra manera. El Valparaíso es el ma de septiembre. do aborigen natipuerto, vivía en el de Quintil surlamente estas donde el dique al su mole de acero línea. En sus balsas de lobo inflado, uni res por recias cosas tablillas de hace más de cuaños, nuestro antemental, el indio Frezier (1713) in en sus grabados las embarcaciones de Flotan sobre la

raíso, como es lóay un solo monumonolito o fortuito l indio chango, uelo silvestre. numentos de todos os, para todos los no falta siquiera de Caixas, brasileñnguno conoce. Está taliana en el Parcon sus Rómulo entre los árboles. co Británico y Lord y el águila franAvenida Francia, ortuguesas y espales con nombres inanceses, escoceses,

na esquina fantasrá faj vez el indio primer habitante, o el origen a las y los alcatraces, n siendo los misués de cinco alnuudo como el una ciudad llena s metálicas, vestlemnes. e Saavedra llegó a ciudad, dicen que te. A Cristóbal pasó lo mismo. destino terminan mismo. La prueba ui estamos, subidos ros, trepando con os y palomas, esimientos, fundandía las alturas. bre de 1536. El spañol y sus jinenombre del cortijo que nos bautiza tones. El paraje leno de canelos y y las desgreñadas teando como ciertados las brillantes s, siderales, que lle

ría Elena Dará un seo en Auto por alparaíso y Viña

RAISO (Por S. Vial, sal).— María Elena se encuentra en estado de salud, que dar un paseo en el uno de sus médicos, res de Valparaíso y Mar. Es la última en torno a la joven da chilena, la unimundo que sobrevioperación de injerco. bargo, se nos informo será dada de alfinitiva hasta fines mbre.

Elena actualmente vida plácida y norntro de su reclusión ria y ha sido autoara pasear por los y otras dependencias rante Neff".

PROXIMO TRASPLANTADO

nto al próximo trasno chileno, Luis Roa también se encuentra a tratamiento preio.

informa de alteraciones en el estado de este enfermo.

LUCHA CONTRA EL RECHAZO

En cuanto al problema mismo del rechazo, uno de los médicos del equipo de trasplante, informó a los periodistas que "desde el momento mismo del trasplante, estos síntomas se presentan en forma que se considera como normal, ya que es la reacción propia del organismo ante la incorporación de todo elemento extraño".

Señaló que precisamente el tratamiento a base de drogas, era para ir neutralizando y controlando esta reacción: "Se aumenta la droga cuando se advierte que el rechazo aumenta; de esta forma se procura ir habituando al organismo al nuevo órgano".

De esta forma, María Elena ha estado sufriendo estos rechazos, que, sin embargo, para los médicos no son "noticia", sino una consecuencia normal del proceso post-operatorio.

Mañana, a las 19 horas, se efectuará una Misa en la Catedral de Valparaíso, en memoria de los sesenta muertos del 5 de septiembre, ocurrida en los sucesos del Seguro Obrero, en Santiago. En este puerto, el Círculo del 5 de Septiembre, junto con organizar este oficio religioso, viajará a la capital para participar en actos de homenaje que se realizarán por el mismo motivo. Una romería al Cementerio 3 de Playa Ancha, donde se encuentran sepultados los restos de jóvenes porteños que perecieron asesinados, se efectuará además el sábado 7, a las 15 horas. Se cumplen de esta forma treinta años de este suceso.

—o•o—

La Facultad de Odontología de la Universidad de Chile porteña ha llamado a un concurso para optar a los cargos que se encuentran vacantes en Microbiología e Higiene Oral, para 1 Jefe, con 36 horas semanales, y dos ayudantes 2º, con 24 horas semanales. El concurso se cierra en forma impostergable el 15 de septiembre, pudiendo enviarse los antecedentes hasta dicha fecha.

—o•o—

La Federación de Educadores de Valparaíso sostuvo una reunión, para estudiar la situación producida en la Escuela Nº 117, de Achupallas, en Viña del Mar, que fue tomada por los padres y apoderados de los alumnos la pasada semana, manteniéndose aún en su poder. Los padres protestan por el traslado masivo de profesores del plantel, 17 en total, a raíz de un sumario entablado por la Directora del establecimiento, cuya salida ellos propugnan.

MICRO-NOTICIAS PORTEÑAS

La Municipalidad de Valparaíso ha destinado la suma de Eº 4.000 para las Juntas de Vecinos que se encuentran organizando las festividades de Fiestas Patrias en nuestra ciudad. Numerosas han sido este año las solicitudes para levantar las tradicionales ramadas y fondas en Playa Ancha.

—o•o—

Víctima de una descomunal gresca entre jovencitos de 16 a 17 años murió el obrero Pascual Hevia Pérez, que fue ingresado a la A.P. con el cráneo molido a golpes. La pelea fue en el barrio Vista al Mar, de Chorrillos, frente al número 8. Hay numerosos detenidos entre los peleadores, ninguno de los cuales puede recordar ahora "el motivo por el cual estuvieron peleando a patadas y puñetazos".

Un cachalote de 13 metros de largo fue encontrado varado en playa Hornillo, según informó en la mañana de ayer la Dirección del Litoral. El enorme cetáceo causó curiosidad en los vecinos, que calcularon su peso en 15.000 kilos.

—o

El capitán del mercante colombiano "República del Ecuador", al ancla en Valparaíso, tuvo al despertar en la mañana de ayer una desagradable sorpresa, que no tardó en comunicar a la Gobernación Marítima. Le habían substraído de su camarote su revólver cargado con catorce balas. Se activaban ayer las investigaciones para dar con los oceánicos "cacos".

—o

Los porteños quieren debutar con una Misa a Go-Go. Sólo esperan el permiso eclesiástico correspondiente para estrenar esta semana en la capilla del Seminario San Rafael una misa compuesta por Orlando Walter Muñoz y cantada por el conjunto juvenil "Los sicodélicos". Ellos aseguran que es una forma nueva de acercarse a Dios.

—o

Se ha establecido un censo de cauces en Valparaíso, por disposición municipal, efectuándose actualmente una revisión de todos los cauces que se encuentran sin tapa en la ciudad, los que son numerosos y provocan problemas igualmente grandes.

SU ALMANAQUE COMERCIAL

ARMERIAS

"CASA ITALIANA"
Reparaciones armas de fuego, La Casa del anafe Primus, Lámparas — Petromax — Coleman — Sun — Flame. Repuestos en general.
Arturo Prat 141-243 - 382235.
GC. 26-X-68

NEUMATICOS

NEUMATICOS — CAMARAS baterías. Recauchaje General INSA. Concesionarios Suc. Jorge Castillo Bascur. Salas de ventas: José Miguel de la Barra 451, Teléfono 31396.— Estación de Servicio: Maturana 1298, Teléfono 65744.
10-X-68

MUEBLERIA

CLINICA DE MUEBLES YORK
San Isidro 53 – Teléfono 381283
Basta llamar al teléfono 381283 y Clínicas de Muebles York va a su casa, hace el presupuesto, trae y lleva sus muebles listos.
Clínica de Muebles York
G. C. 27.8.68

"SUPER MUEBLES"
Modernos estilos
Radios — enceradoras
Refrigeradores — Lavadoras
Máquinas de coser
CREDITOS
Serrano 415 – Arturo Prat 414
Teléfono 382376
A. C. 8-I-69

GUITARRAS

"VIVECOR" FABRICAMOS guitarras finas, Créditos, Reparaciones, Arturo Prat 910. 39397.
9-X-68

LAVADORAS

SERVICIO TECNICO HOOVER
Repuestos Legítimos
Precios de Fábrica
Pedro de Valdivia 3398
A. C. 8-I-69

SANITARIOS

BAÑOS REVESTIR, 190,00; LAVATOrio pedestal, 140,00; Escusados silenciosos, 140,00; Bidets Salas venecias de colores. Lavatorios completos, 150,00; Muebles cocinas, botiquines, califont, cocinas gas licuado, 1485 Arturo Prat
25-X-68

SOMBREROS

Hechuras, Composturas Finas
Sombreros Nuevos — Fieltre
Vaqueros - Texanos - Pitas
CLINICA SOMBREROS
Mac Iver 579 — Fono 35106
GC|13-IX|8

ZAPATILLAS

PINUCA
Las legítimas zapatillas. Unicamente Irarrázaval 3371. Teléfono 256091. Evite marcas similares.

FABRICA VENTAS DETALLE CASACAS CUERO
—Impermeables — Castilla—
Almirante Latorre 308.
GC-27-VIII|68

TIENDAS

MANTAS DE CASTILLA "Victor". Chaquetones. Melggs 72, a una cuadra Estación Alameda.

DEPORTES

MISAEL ESCUTI
Al Servicio de los Deportistas
Bandera 767 — Teléfono 81715
GC|13|IX|68

FCAS. VARIAS

FEDERICA. ARTURO PRAT 165. Fábrica de fajas. Especialidad sobre medida.
38|11|VIII

CAMISAS SOBRE MEDIDA.
Reparaciones, Cuellos, puños. Arreglamos corbatas. Merced 638.
G5 VII|68

PIGMENTOS

PIGMENTOS COLORANTES
Para estampar, teñir telas
Calidad - Garantía
TELEFONO 382452
GC|24|X

TELEVISION

RADIO AMERICA LTDA.
Antenas T.V. F.M.
Pilas para Radio. San Diego 624. Teléfono 85101.
GV 26 julio

RADIO TELEVISION BAFLES
Confección muebles
Alta calidad
Precios módicos
Bustamante 468

" SOCHITEL ", SERVICIO completo televisión. Seriedad, Rapidez. Repuestos. Importación propia. Lira 112 380344, Santa Rosa 27-391948.
GC. 20|VII

REPARACIONES DE TELEVISORES
Técnico 25 años práctica
TELEFONO 395445
— Rapidez —

"RADITEL". RADIO TELEvisión domicilio. Equipos transistorizados. Eyzaguirre 1117. Teléfono 711362.
GC.|28|XII

SUTTER Y VARAS
Pinturas, Oleos, Acuarelas, Reproducciones, Marcos
Providencia 2309
GC. 2—X—68

TRANSPORTES

"LA RAPIDA".— MUDANZAS DENtro, fuera Santiago. Especialidad mobiliario fino cajas fondos. Avenida Matta 265 — 34664.

EMBALAJES - FLETES - MUdanzas - Arica-Puerto Montt. Locales, Transportes Amunátegui. Teléfono 63755.
6 septiembre 1968
GP|20|A

INSIGNIAS

" M I L L E D "
Insignias — Llaveros
Propaganda — Placas de Automóviles
Fábrica: Chacabuco 69
Teléfono 94885
GC|12-I-69

MANCINI, SAN PABLO 1538. 69872. Moldes para pastelería en general.

NEUMATICOS, ECONOMIA Garantía neumáticos llantas todos tipos. Avenida España 72.

LANAS

EL ROSAL
San Diego 1138
Surtido completo en lanas. Depósito.

CUADROS Y MARCOS

JUAN SUTTER
Pinturas, Oleos, Acuarelas Reproducciones.
Moneda 728 Teléfono 393411
GC. 2—X—68

AUTOMOVILES, GARAGES ACCESORIOS

IMPORTADORA SANTIAGO. Frenos, Embragues. Autos, camiones, tractores, maquinarias industriales. Alameda 2395. Teléfono 96825.
6 septiembre 1968

ESPIRALES, RESORTES, TOdo tipo automóviles. Industrias en general. Riquelme 2. 83908.
GC. 20|X

FRENOS BASSI
Distribuidores — Balatas
BENDIX - SHYFBESTOS
Embragues - Repuestos- Frenos
ALAMEDA 4050 - RIQUELME 6

SEÑOR AUTOMOVILISTA buscando repuestos de goma llegará a "GOMATEX"
Alameda 2129 - 712780
G. C. 8-I-69

CONFECCIONES INFANTILES

FABRICAMOS DUENDES, capitas, piluchitos, pantalones. ¡Ojo comerciantes! San Francisco 1138

CARPAS

FABRICA DE CARPAS H. GARCIA. Gran Avenida 2559. Teléfono 55227. Carpas, Camiones, campaña, vendimia, quitasoles. Reparaciones artículos lona. Facilidades.

FABRICA PARASOLES, PARAGUAS Venta Detalle. Cambios Telas. Reparaciones — Repuestos. Compañía 2697
GC VII 68

COLCHONERIAS

"HIDALGO", FABRICA DE colchones. Marquesas cromadas. Ropa de cama. Mantas de Castilla. Ventas por mayor y menor. San Alfonso 54. Fono 95183.
9-X-68

FCA. DE MUEBLES

EL MAGO
Ofrece: Livings E.o 350.00, Comedores E.o 750.00. Dormitorios. Muebles sueltos. Precios especiales a mayoristas. Somos fabricantes. Vendemos mitad de precio. San Pablo 1455.
GC. 2—X—68

VENDO
Taxímetro
Super Castex
CONTADO
CASI NUEVO, EN
Eº 1.000.—
FONO 277887
AV. HAMBURGO 722

CAJA DE CREDITO POPULAR
Sucursal N.o 5, San Diego 1426
HOY, de 9 horas adelante.
GRAN REMATE DE ROPA
PRESTAMOS CONCEDIDOS EN ENERO DE 1968, CON VENCIMIENTO EN JULIO DE 1968, POR LA SUCURSAL N.o 5
HAY: Cortes de géneros de algodón y seda, casimires, ternos nuevos y usados, zapatones, ropa interior, etc.
Pago al contado en dinero efectivo. Entrega al término del remate.

Intensa Campaña de Vacunación Contra la Tifoidea

VALPARAISO. (Corresponsal).— Una intensa campaña contra la tifoidea está realizando el Servicio Nacional de Salud en la provincia de Valparaíso, en donde la población se encuentra respondiendo actualmente al plan de vacunación emprendido para librarla del brote epidémico.

En cerros de Valparaíso y barrios de Viña del Mar, Quilpué y otros sectores de la zona, se ha presentado este año con carácter extraordinario este mal, por lo que en todos los círculos médicos se recomienda vacunarse, tanto adultos como menores, cuya edad supera los dos años.

Los médicos advierten que con la llegada del verano y el problema de la sequía, la fiebre tifoidea cundirá aún más, por lo que se encarece la vacunación en sus dosis completas, ya que una sola inyección no produce inmunidad, debiendo ser colocada la vacuna en dos veces.

MEDIDAS PREVENTIVAS

Se recomienda particular cuidado con las verduras, las que deben consumirse cocidas o escrupulosamente lavadas. De igual forma, observar precauciones con la fruta, leche, helados, mariscos de procedencia no segura, aseo de artefactos de comida, batalla contra las moscas, portadoras del gérmen infeccioso, y mantener bien tapados los recipientes de basuras.

QUE PASEN MAS SEGUIDO

Al respecto, una vecina de calle 1 Oriente, en Viña del Mar, declaró ayer a LA NACION en relación con esta campaña del SNS:

"Todos los vecinos estamos dispuestos a cooperar para que no aumente la tifoidea, pero en lo que respecta a los tarros basureros, bueno sería decir que en nuestro barrio los camiones de aseo pasan cada QUINCE DIAS y, obviamente en ese tiempo se acumula una cantidad grande de desperdicios. Por mi parte, puedo decirle que he debido comprar varios tarros y aún así, me queda basura "afuera".

Bueno, esta justa demanda podría solucionarla la Municipalidad correspondiente, haciendo que los camiones de aseo visiten más seguido los hogares para retirar las basuras, que son serio foco de infección.

PROHIBIRAN LAS RAMADAS

Una drástica prohibición de las fondas y ramadas, de parte del SNS, sería otra de las medidas que se piensa adoptar en relación al recrudecimiento de la tifoidea en la zona. Aunque la prohibición puede caer como balde de agua fría sobre los entusiasmos del "18", el SNS sostiene que ella está determinada por el avance de la enfermedad y el riesgo que implica el funcionamiento de las tradicionales fondas.

Más de 362 casos se han presentado ya, sin contar los que se mantienen ajenos a las estadísticas del SNS. Solamente la pasada semana hubo 28 casos contabilizados.

ESPERAN SOLUCION

Sólo se espera la resolución de la Dirección del SNS en Santiago para emitir la prohibición mencionada, que se basa en el expendio de productos alimenicios que se fabrican en las propias ramadas, como empanadas, cazuelas, cola de mono, etc.

Té Canasta con Desfile de Modelos

VALPARAISO. (Corresponsal).— Ayer se efectuó en la Casa de Italia, de Viña del Mar, un té-canasta organizado por el Centro de Padres y Apoderados del colegio Saint Peters, de esta ciudad, a beneficio del viaje de estudios del cuarto año de humanidades de dicho establecimiento educacional.

Junto con el té mencionado, que se efectuará a las 17 horas, se presentará un desfile de modelos, a cargo de alumnas del colegio, en que serán presentadas al público las confecciones en tejidos, VALERO, que acaban de instalar en Viña del Mar su oficina especializada en ropa de niño y adultos y que estrenará sus últimos modelos de primavera.

Este acto en Casa Italia ha sido programado para reunir fondos pro Viaje de Estudios del cuarto año del colegio Saint Peters.

Habrá además un acto de variedades y se rifarán numerosos premios a los asistentes.

BANDERAS
NACIONALES Y EXTRANJERAS
Lanilla reforzada tipo Inglesa, gran calidad
0,50x0,75 .. Eº 17,00
0,60x1,20 .. Eº 20,00
1,00x1,50 .. Eº 30,00
1,20x1,80 .. Eº 40,00
1,50x2,25 .. Eº 60,00
2,00x3,00 .. Eº 100,00
En lanilla reforzada fina. (Pura lana), confección esmerada
0,80x1,20 .. Eº 25,00
1,00x1,50 .. Eº 40,00
1,20x1,80 .. Eº 50,00
1,50x2,25 .. Eº 85,00
2,00x3,00 .. Eº 160,00
En finísima lanilla reforzada, lo mejor que se fabrica. (Pura lana), confección extra
2,00x3,00 .. Eº 229,79
2,30x3,75 .. Eº 347,94
3,00x4,50 .. Eº 504,55
3,50x5,25 .. Eº 695,34
4,00x6,00 .. Eº 930,55
Colores inalterables a la acción del tiempo y de la lluvia.
NO ESPERE EL ULTIMO MOMENTO: ORDENE LA SUYA CON ANTICIPACION
REEMBOLSOS EN EL DIA
Despachos hasta el día 15
el hogar
AHUMADA 67-STGO.
FONO 87638

Aproveche nuestros precios rebajados por Fiestas Patrias. Fábrica de bicicletas para niños, damas y caballeros. Ventas por mayor y menor. Despachos a provincias. EXPOSICION 348, a 3 cuadras Estación Central.

SUSPENSION MOMENTANEA Y PARCIAL DE SERVICIO ELECTRICO

Debemos realizar trabajos destinados a mantener en debidas condiciones cables y elementos del sistema de distribución de energía eléctrica en el Sector que indicamos a continuación. No podemos ejecutar estos trabajos sin suspender momentáneamente el suministro, por lo que damos nuestras excusas, desde luego, por las molestias que estas interrupciones puedan ocasionar.

Se desconectará la zona comprendida dentro de las siguientes calles:

VIERNES, 6 DE SEPTIEMBRE DE 1968, ENTRE LAS 8.30 y 15 HORAS

BARRIO.— Ochagavía, 4a. Avenida.

Avenida Lazo, Gauss, Av. Departamental y Av. Ochagavía, lado oriente. Avenida Departamental, 4a. Transversal, 4a. Avenida y Avenida Ochagavía. 2a. Avenida, entre Av. Ochagavía y 3a. Transversal. 4a. Avenida, 4a. Transversal, 8a. Avenida y Avenida Ochagavía. Población Dávila, comprendida entre las calles Camino La Feria, Avenida Siete-Carelmapu, Avenida Ochagavía y Melinka.

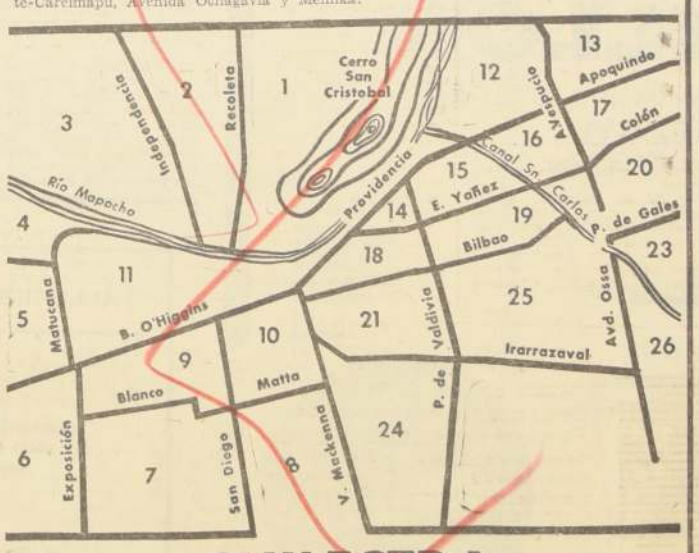

CHILECTRA
COMPAÑIA CHILENA DE ELECTRICIDAD, LIMITADA

Tapizadas o
altadas, también en for-
alita. Son anatómicas y en
chos colores. Elíjalas a
gusto.

ferentes modelos de sillas
gables, giratorias, sillones,
as, pisos, escritorios, lockers,
s de 150 modelos.

Universitaria. Sólida, y
cómoda. También pupitres
de niños y adultos.

LO QUE NECESITE, CONSULTENOS
SIERRA BELLA Nº 1837
TEL. 50540
"MARCO-METAL"

Triciclos de reparto, los legítimos y únicos chassis reforzados, para carga pesada. Bicicletas 1/2 pista sin cambio, bicicletas 1 pista con cambio de 3-4 y 5 velocidades. Exclusivo: Bicicleta 1/2 pista cromada con doble plato, 5 velocidades con cambiador y equipo completo. Visítenos sin compromiso.
ARMADURIA BICICLETAS Y TRICICLOS DE REPARTO "INTERNACIONAL", EXPOSICION 348.

Coterráneos Visitaron Ayer al Vicepresidente

Numerosas entrevistas concedió ayer el Vicepresidente de la República, Edmundo Pérez Zujovic.

Poco después del mediodía recibió la visita de una delegación de antofagastinos, que encabezaba el presidente del Club Antofagasta de Santiago, Alejandro González. Lo iban a felicitar por la alta distinción de que había sido objeto.

Los coterráneos del Vicepresidente le confirmaron que la comida de homenaje que le ofrecerán, se efectuará mañana en el Hotel Carrera.

La invitación se hizo extensiva al Ministro del Interior subrogante, Juan de Dios Carmona, quien también es antofagastino.

También se hizo presente en su despacho el General Director de Carabineros, Vicente Huerta Celis, quien fue a presentarle sus saludos.

En la tarde, el Vicepresidente se reunió con el Ministro de Agricultura, Hugo Trivelli; el titular de Vivienda, Juan Hamilton y el Director de la CORA, Rafael Moreno. Conversaron largamente sobre la visita que había hecho Edmundo Pérez Zujovic a las provincias de Aconcagua y Colchagua y a algunos asentamientos campesinos. También se trató sobre posibles despidos de campesinos, los cuales se tratarán de evitar, ya que hay un acuerdo al respecto.

Por su parte, Rafael Moreno señaló que se trató sobre inversiones en algunos fundos, a fin de dar seguridades a los agricultores, y éstos, a su vez, aumenten su producción.

EN RELACIONES

Ayer se hizo cargo del Ministerio de Relaciones Exteriores, el titular de Educación Máximo Pacheco. El Secretario de Estado hizo una detenida visita a las dependencias de esa Secretaría y luego se reunió con los funcionarios.

Por su parte, el Subsecretario, Patricio Silva, informó que el Presidente Frei había llegado a las 16.30 hora chilena a Brasil. Agregó que el programa oficial de actividades comenzaría recién hoy.

Silva informó también que ninguna novedad se había registrado en la Embajada de Chile en Haití. El refugiado sigue en la sede diplomática de nuestro país y aún no se le concede el salvoconducto para salir de Haití.

PASCUENSES

Una delegación de la Isla de Pascua se entrevistó ayer con el Ministro del Interior subrogante, Juan de Dios Carmona. Le expusieron su deseo de dar el mayor brillo posible al 80.o aniversario de la chilenización de la isla. Además le expusieron algunos problemas, como el que se realicen viajes más regulares de barcos a Pascua, transportando carga y pasajeros, ya que actualmente los vapores sólo llevan combustible y en ellos no pueden viajar turistas. Este y otros problemas serán resueltos por el Ministro, según prometió.

En rueda de prensa el Ministro Carmona fue interrogado sobre la posibilidad que se presentara como candidato a senador por Tarapacá y Antofagasta. Respondió: "No estoy postulando porque el PDC tiene que resolver esta situación. Cuando se hizo la lista de candidatos, yo renuncié a la postulación, pero las Juntas Provinciales de Tarapacá y Antofagasta insistieron en que se me proclame. Esta decisión la debe adoptar el partido y entonces yo daría mi opinión".

En cuanto al caso del delincuente argentino Bernabeau, dijo que las medidas adoptadas por Investigaciones estaban bien tomadas, ya que se trata de un extranjero de pésimos antecedentes. En cuanto a su expulsión del país, eso se estudiará más adelante.

EN LA MONEDA

Próxima Inauguración de Cooperativas Agrícolas de Temuco

Dirigentes de Cooperativas Agrícolas visitaron ayer al Ministro de Agricultura, Hugo Trivelli, con el objeto de invitarle a la próxima inauguración de Agrocuarias Agrícolas de la Federación de que habrá en Temuco y plantearle diferentes problemas relacionados con los efectos de los productos del agro.

La delegación estaba integrada por Alejo Troncoso, de la Cooperativa de Aguas Negras; Andrés Chabrelovic, del Comité Provisional de la Federación Nacional de Cooperativas Agropecuarias; Gonzalo Errázuriz, Gerente de la Cooperativa Agrícola Cotecoop Ltda. y Hernán French Davis, de la Cooperativa Agrícola Lechera del Valle Central Ltda. de San Fernando.

Gonzalo Errázuriz señaló al Secretario de Estado la preocupación que existe entre los agricultores por el fuerte deterioro que en estos momentos está afectando a los precios de los productos agropecuarios.

Señaló que los índices para otros productos, como ser mineros e industriales, están muy ajor encima de los agrícolas. Aclaró que no se trataba de solicitar precios mejores para un determinado sector de productores o para un producto en especial, sino que se realizara una nivelación.

Destacó que éste era el pensamiento de los miembros de las Cooperativas, incluso el de las integradas por campesinos y de los asentamientos de la Corporación de la Reforma Agraria.

Señaló que éste era el motivo principal de la creación de la Federación de Cooperativas Agrocuarias.

Por su parte, el Ministro Trivelli demostró su interés por la creación de esta Federación a la cual fue especialmente invitado.

Fue Promulgada Ley de Reajuste del Magisterio

Con el número 16.930 fue publicada en el Diario Oficial la ley que concede reajustes especiales al Magisterio, según lo establecido en el Acta de Acuerdo que puso fin al conflicto del profesorado el 23 de mayo pasado. La ley consta de 17 artículos y en los 8 primeros establece el pago de un reajuste que va de un 13 por ciento para los grados superiores a un 17 por ciento para los inferiores.

Además, en este primer cuerpo del articulado se establece que el reajuste de remuneraciones que se otorgue al sector público en los años 1969 y 1970, sin considerar los reajustes especiales, se aplicará sobre los valores asignados a las escalas de sueldos y a las horas de clases establecidas en los artículos 25 y 26 de la Ley 16.617 para esos años aumentados en los porcentajes anteriormente indicados.

En el artículo 9 se confiere una mayor agilidad administrativa al facultarse al Director de Enseñanza Primaria y Normal para delegar en los Directores Provinciales los nombramientos, en calidad de suplentes, de los funcionarios que correspondan a la jurisdicción respectiva, en los casos y con las modalidades que se indiquen en la correspondiente resolución delegatoria.

SOLUCION AL PROBLEMA DE OFICIALES DE PRESUPUESTO

La Ley en su artículo 11 soluciona el problema de los Oficiales de Presupuesto del Ministerio de Educación, al facultarse al Presidente de la República, para crear en la Planta Administrativa y en la Oficina de Presupuesto de dicho Ministerio, los cargos que requieran las necesidades del servicio, sin que el número total de ellos pueda exceder del número total de funcionarios contratados a la fecha de publicación de esta ley.

Los cargos que se creen en la Oficina de Presupuesto sólo podrán proveerse con el personal en actual servicio de planta o a contrata en dicha oficina, de acuerdo con las normas que dicte el Presidente de la República. Asimismo, se podrán crear los cargos docentes y horas de clases necesarios, para absorber todos los excedidos de la Enseñanza Normal que no se encuentren en funciones docentes a la fecha de la vigencia de este cuerpo legal.

Además, el Presidente de la República queda facultado para transformar en cargos de plantas los cargos docentes y horas de clases desempeñados a contrata en el Ministerio de Educación Pública, como asimismo, para transformar en cargos de planta (hasta 25) servidos actualmente a contrata y asimilados a categorías o grados de la directiva, profesional y técnica de la secretaría y administración general de ese Ministerio.

Según lo establece otro artículo, la Tesorería General pondrá a disposición de la Universidad de Chile y Técnica del Estado los fondos necesarios para la cancelación del reajuste adicional del artículo 1.o de la Ley al personal referido en los artículos 28 de la Ley 16.617 y el 247 de la Ley 16.840.

El resto del articulado se refiere a medidas administrativas y en el número quince se establece que los alumnos de las Escuelas Agrícolas Fiscales y Particulares tendrán derecho a la rebaja escolar de pasajes en los medios de locomoción colectiva, tanto privada como fiscal, incluso los días domingos y festivos por ser estudiantes con régimen de internado.

Recordarán Muerte del General José Miguel Carrera

Con un oficio religioso que se efectuará a las 11 horas de mañana, en la Iglesia Catedral, será recordado el 147.o aniversario de la muerte del Prócer de la Independencia, General José Miguel Carrera.

El oficio estará a cargo de Monseñor Eugenio Cultiño y a él asistirán delegaciones de las Fuerzas Armadas, descendientes de la familia Carrera y organismos que mantienen viva la memoria del Padre de la Patria.

Sergio Ossa Visitará la Provincia de Linares

Con el objeto de imponerse de los trabajos ejecutados en las diversas ciudades se dirigirá a la provincia de Linares el Ministro de Obras Públicas, y Transportes, Sergio Ossa. Este fin de semana, durante tres días, el Secretario de Estado se impondrá de los trabajos realizados en los servicios de su dependencia. Además, en su carácter de Consejero Nacional de Promoción Popular, tomará contacto con organismos comunitarios.

El Ministro partirá hoy jueves a las 8 horas, dirigiéndose en primer lugar a San Javier. En este lugar celebrará una reunión con autoridades de la provincia y centros populares. A continuación inaugurará el Liceo de Hombres de esa ciudad.

En esta visita Ossa será acompañado por el Director de Riego de la Dirección General de Obras Públicas, Raúl Matus; el Subdirector de Obras Sanitarias Hugo Hinricksen; el arquitecto jefe de Construcciones Mario Charlin; el ingeniero visitador de Vialidad, Mario Igual; jefe del Departamento de Tránsito Camilero Guillermo Andrade y Luis Miquel, de Promoción Popular.

De acuerdo a lo programado, Ossa recorrerá, entre otras las localidades de San Javier, Colbún, Verbas Buenas, Parral y diferentes poblaciones de Linares.

El Ministro se impondrá de los trabajos que se realizan en los embalses Digua, Bullileo, y Ancos. Además inspeccionará otras obras de vialidad y arquitectura.

Tubo de Gases Estalló en Quilpué: 2 Heridos

Dos personas resultaron heridas al explotar un tubo separador de gases en Quilpué.

El hecho ocurrió a las 14.45 horas de ayer, en la Fábrica Nacional de Orígeno, de la mencionada localidad, cuándo por razones que se desconocen hizo explosión el tubo.

Los heridos son el ingeniero de 70 años Fermín Contreras Gatica, quien resultó con lesiones en diferentes partes del cuerpo, de carácter grave, lo que obligó a su internación en el Hospital de Viña del Mar, y el obrero Roberto Navarro Avila, 27 años, quien sufrió lesiones menos graves en la cara, quedando internado en el Hospital de Quilpué.

Herido en un Accidente del Tránsito

Gravemente lesionado resultó Julio Poblete Novoa, 44 año, domiciliado en Colina 1202, de Anzol, quien en la ribera sur del río Maipo, frente al fundo Flor de Maipo, encontró un torpedo de señales, de los que usa Ferrocarriles para casos de emergencia, el que empezó a golpear hasta que el artefacto explotó.

Poblete resultó con lesiones graves en la cabeza, brazos, pierna derecha y tetilla izquierda. Fue internado en el Hospital de Buin.

José Bernabe u Fue Internado en la Asistencia Pública

■ EN LA CAMA N.o 1 de la pieza 612 de la Asistencia Pública, y sometido a una estricta vigilancia, sigue su aventura chilena el argentino José Adolfo Bernabeau.

"El Conde", como se le conoce en los medios policiales de su país, no ha tenido un momento de reposo desde que Carabineros de la Sexta Comisaría le detuvieran hace algunos días, como presunto asaltante de la agencia de polla y lotería Efe Eme.

La policía fundamentó la detención en antecedentes diversos que parecían acusar a Bernabeau. Entre ellos, una serie de maniobras sin explicación aparente —como cambios de residenciales y hoteles en forma continua— y, una gran cantidad de dinero que en un principio no supo justificar.

Por otra parte, justamente al día siguiente del asalto el argentino desapareció conjuntamente con su conviviente, sin que pudiera ubicársele, y dejando una gran cantidad de ropa en la pieza qu ocupaba.

Fue procesado en el Primer Juzgado. El Magistrado, Carlos Albónico, estimó que los descargos presentados por el detenido eran lo suficientemente claros como para ordenar su libertad.

■ El caso Bernabeau, de esta manera, había tenido un vuelco sensacional, como lo señaláramos en nuestra edición del viernes pasado. Una a una fue destruyendo las acusaciones, e incluso probó con testigos que la noche del asalto había estado jugando al naipe con unos amigos en una casa ubicada en calle Huérfanos.

Pero todo no terminó con la determinación del Juez de dejar en libertad a Bernabeau. Cuando el argentino salía de la Cárcel afectado por un shock cardíaco, según se informó, efectivos de Investigaciones procedieron a detenerlo. Esta decisión de la policía civil culminó con una fenomenal gresca, protagonizada por los policías, abogados defensores del detenido y curiosos que tomaron partido por Bernabeau.

Después de dura lucha el argentino fue llevado al Cuartel de Investigaciones, y luego, a la Asistencia Pública, donde se encuentra en estos momentos repeniéndose de su shock. En tanto, detectives tienen montada un efectiva custodia a su alrededor.

En el establecimiento hospitalario se informó que no se sabe aún cuándo se dará el alta a Bernabeau.

SE DEFIENDE

El Servicio de Investigaciones envió ayer a la Corte de Apelaciones un oficio, por el cual se defiende del recurso de amparo interpuesto por los abogados de la defensa del argentino José Adolfo Bernabeu, por detención ilegal de éste y maltrato de obra a tres abogados, además de violencia innecesaria en contra de dos enfermeros de la Posta Central.

Reforma Previsional no Será Retirada del Congreso

Ministro de Hacienda desmiente falsos rumores

"Por ningún motivo se retirará del Congreso el proyecto de reforma a la Previsión", expresó el Ministro de Hacienda, Andrés Zaldívar ante los rumores de que dicha iniciativa se dejaría para un nuevo estudio.

El Secretario de Estado agregó que seguramente la tramitación será larga, pero "entre más largos sean los estudios, la gente podrá darse cuenta de lo beneficioso de esta reforma".

Más adelante manifestó que seguramente se formarían dos grupos: uno que defiende los privilegios y luchará por defender el actual sistema previsional. El segundo, querrá terminar con estas prebendas que permiten jubilar a empleados con 32 años de edad y a los obreros a los 65 años. En todo caso el proyecto no prohibe un retiro ante de los 65 años, sino que pone esta edad como tope. "El tema es polémico", dijo Zaldívar.

En cuanto a las Cajas de Previsión, el Gobierno no pretende terminar con algunas de ellas, sino que sean eficientes. Por eso se pide la fusión de algunas.

El Ministro Zaldívar dijo, finalmente, que el proyecto está fundado en un estudio de Carlos Briones, que informó sobre lo mismo en el Congreso de Seguridad Social patrocinado por la CUT.

SFSL

RESULTADOS
DEL 122° CONCURSO DE
EL BARRIL MILLONARIO

Ante el Notario Público don Rafael Zaldivar Díaz.
El Lunes 2 del presente se efectuó el tradicional sorteo que cada mes realiza
ALMACENES PARIS
entre todas las personas que durante el mes de Agosto
hayan efectuado compras en cualquiera de sus departamentos,
resultaron favorecidas las siguientes personas:

1er. PREMIO DE
UN MILLON
el Cupón Nº 183631/12
JORGE BRAVO
Javiera Carrera 647 La Reina

...Y LOS DIEZ PREMIOS DE
CIEN MIL:

CUPON	NOMBRE	DIRECCION
183817/12	YOLANDA BUSTAMANTE	Pdte. Ríos 50 Depto. 54 Stgo.
3404/16	IUAN C. RODRIGUEZ	Las Magnolias 811 Villa Las Rejas Stgo.
23029/4	AUGUSTO PEÑA B.	Baquedano 503 Lampa
37020/11	TERESA GONZALEZ B.	Juan de Austria 1727 Stgo.
80670/12	SANTIAGO VIDAL A.	Riquelme 788 Stgo.
184304/12	CARLOS PINO O.	Parcela 214 Paine
54159/6	SILVIA MONTENEGRO	Bernal del Mercado 640 Stgo.
21645/22	ESTRELLA FAZ	Plaza Avila 1127 Stgo.
3445/16	JACQUELINE BRAUNSTEIN	Las Cruces 3812 Stgo.
87801/24	WAGNER HENRIQUEZ A.	Santa Elena 1553 Stgo.

Prepárese a participar en el sorteo del mes de Septiembre efectuando sus compras en
ALMACENES Paris
ESQ. SAN ANTONIO
ALAMEDA

TALLERES GRAFICOS "LA NACION"
ARTES GRAFICAS MODERNAS
ESPECIALIDAD EN
FORMULARIOS, HOJAS CARTAS, MEMORANDUMS, FACTURAS, GUIAS.
MEMORIAS, DIARIOS, FOLLETOS, REVISTAS, TABLOIDES, AFFICHES.
Y TODA CLASE DE TRABAJOS DE IMPRENTA
AGUSTINAS 1269 - FONO 85572 - SANTIAGO

Comité Olímpico DESIGNA HOY DELEGACION A MEXICO

● HOY ES EL DIA D para el Comité Olímpico de Chile y, en espe-
al, para su Comisión Técnica.

En una sesión-almuerzo los miembros de ambos organismos le da-
n un corte definitivo al asunto "Olimpíada de México".

Aunque son varios los deportistas que tienen en su poder el pase
mo integrantes de la delegación olímpica —tal es el caso de los equi-
dores y de varios atletas—, todavía quedan algunos deportes que es-
ran el veredicto final sobre el nombre de sus elegidos.

En la tabla figura la sección de boxeo y tiro al vuelo.

Entre plato y plato, y con toda seguridad durante el bativo, se debatirá la petición de la Federación de Esgrima de considerar a uno o dos de sus titulares, como integrantes de la delegación.

Sin ser adivino y sin querer desaminar a los esgrimistas, la respuesta tiene la misma "cara" de las entregadas al tiro al blanco y al ciclismo.

Lo cierto es, que Sabino Aguad, presidente del COCH, y Carlos Salamovich, presidente de la Comisión Técnica, pasando por todos los asistentes al almuerzo, están decididos a nombrar de una vez por todas la delegación completa de la embajada olímpica.

Una materia que no figura en tabla, pero que bien puede tratarse, es la situación del fondista Exequiel Baeza, atleta que sin estar en la mente de nadie, ganó la última maratón, superando al preseleccionado Ramón Reyes. Su excelente tiempo, así como también su brillante triunfo en la Maratón Culturana —superó a varios destacados fondistas extranjeros— le colocaron en órbita. La Federación Atlética tratará de defender su derecho.

Habrá que esperar, en todo caso, el resultado de la sesión.

Exequiel Baeza, puede quedar hoy nominado como integrante de la delegación olímpica chilena. El maratonista tiene meritos suficientes.

La Nación

EL DIARIO AL SERVICIO DE CHILE

deportes • hípica

espectáculos

De nuevo Entrenó la Selección

En Juan Pinto Durán reanudó ayer sus entrenamientos la Selección Nacional bajo la dirección del entrenador Salvador Nocetti.

Los jugadores llegaron a Macul exactamente a las 15 horas y fueron recibidos por un grupo de dirigentes de la Central, quienes luego de felicitarlos por la actuación cumplida en canchas extranjeras, procedieron a cancelarles algunos dinerillos por concepto de premios adeudados.

Con la cara llena de risa y los bolsillos bien tonificados, posteriormente los seleccionados escucharon atentamente una charla de Salvador Nocetti en la que el entrenador analizó acuciosamente cada uno de los encuentros jugados en el extranjero. Se habló de lo bueno, lo malo y lo feo de cada uno de ellos; se dieron algunos tirones de orejas pero, en todo caso, el recuento final, según Nocetti, puede estimarse como positivo.

Más tarde hubo una breve sesión de gimnasia y luego algunos animados partidos de baby-fútbol. Eso fue todo y los jugadores retornaron luego a casita.

Se anunció en este primer entrenamientos, que las prácticas serán intensificadas a partir de la próxima semana con miras a los encuentros que presumiblemente se jueguen en Fiestas Patrias con el Seleccionado Argentino.

Básquetbol

Unión Española "Despertó" y Ganó a Thomas Bata: 67 - 54

Bata salió al paso de
ión Española, e igual
que los equipos que le precedieron: perdió.

Una vez más los basquetbolistas hispanos salieron airosos de su compromiso oficial, correspondiente al Torneo de Clasificación de la Asociación Santiago. Este triunfo —el octavo en su invicta trayectoria— fue igual que los anteriores, sumamente cómodo.

67 puntos por 45, es hasta diferencia.

rcos intenta lanzar al
o, pero es bloqueado
Encina, del equipo de
a. Fue en el primer
odo, etapa en la que
peñaflorinos tuvieron
mejor rendimiento. Al
l: U. Española 67x54.

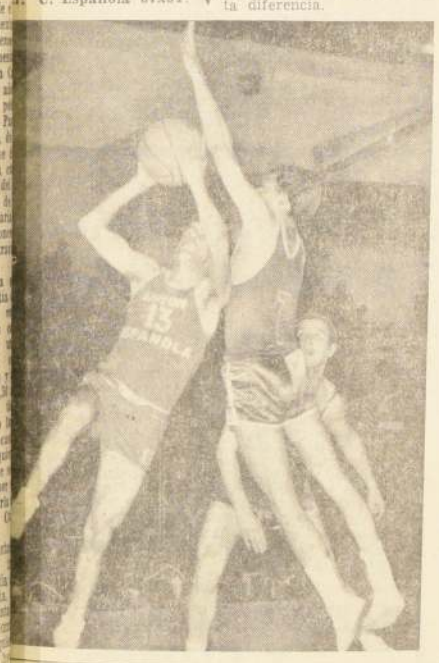

Puede si decirse, que los peñaflorinos lucharon con pundonor y ansias de triunfo. Ello, sin embargo, fue poco, para contrarrestar la fuerza avasallante de la U. E. Lucha, equilibrio, aún mejor rendimiento tuvo el team perdedor en la fase inicial del partido. En él, Bata agrandado y tratando de imponer dominio en su tablero, yéndose en velocidad en demanda del aro rival —contó con excelente puntería— pudo volcar el resultado adverso, hasta terminar "arriba" 32-27.

Pero las ausencias importantes en la alineación de los rojos, de los primeros minutos, —factor sin duda de peso en el panorama del match— dejaron de lamentarse. La incorporación de Thompson, y luego de la Miller, dio más contundencia y orden a su juego. Y cosa lógica, por lo demás, en pocos minutos Unión Española, volvió a mandar en la cancha, en ambos tableros, y lo que es más, en el marcador. Fueron solo 10 minutos —los iniciales de la fracción final— y esos bastaron para que los hispanos hicieran andar la máquina, para anotar 22 puntos, por 6 de sus asombrados oponentes.

Unión Española llegó a los cinco minutos últimos 57x46. Pero, de hasta el peremno de la brega, su expedición fue creciendo, para estructurar el puntaje amplio de 67x45.

UNION ESPAÑOLA (67): M. Torres 18, Brarera 13, Miller 12, A. Marcos 10, Thompson 8, Vásquez 6, A. Torres 1.

BATA (54): Lichnosyski 23, Laming 14, Encina 7, Pletikosic 6 y Torres 4.

DAVILA BAEZA, CLASIFICADO

En el preliminar Dávila Baeza y Quinta Normal Unido buscaban con un triunfo para ingresar a la rueda de los seis. Más equipo fue Dávila Baeza. Su rendimiento afincado al fuerza de equipo con algunas intervenciones destacadas de Acuña, le permitieron ganar 73-62, y de paso, asegurar su condición de finalista.

DAVILA BAEZA (73): Acuña 19, Aros 15, Aliste 14, Lamiz 12, Becerra 8, Herrera 3, y Navarro 2.

QUINTA NORMAL (62): Paz 18, Silva 10, Cuéllar 8, González 8, Vera 6, Pino 4, Ruiz 4, Delgado 2 y Zara 2.

Afirmó Alberto J. Armando:

"Le Quitaremos a Santiago Sede del Fútbol de Verano"

Boca Juniors quiere que Buenos Aires y Mar del Plata, sean las "capitales" del fútbol internacional en enero y febrero.

Al doctor-dirigente Mauricio Wainer le ocurrió algo muy sugestivo en Buenos Aires. Como se sabe, el mentado directivo del fútbol de la U.C. anduvo en calidad de representante de los "tres grandes" criollos por las riberas del Plata, "asesorado" por Samuel Ratinoff, para ir preparando el octogonal de febrero de 1969.

Estando en la capital argentina, fue invitado a una de esas fiestas faraónicas que el magnate futbolero boquense Alberto J. Armando organiza para sus amigos. Este "patache" tenía por objeto clausurar "como Armando manda" el pentagonal que se realizó en la capital transandina.

Los manjares, los mostos y las bellezas que allí se comieron y exhibieron, hicieron las delicias de los invitados, pero ello no impidió que los "viciosos impenitentes" dejaran de hablar de fútbol.

Y Armando, que es un anfitrión casi sofisticado, utilizó el sistema europeo de recepciones, que consiste (según dicen los que han andado por las "europas") en agotar los discursos antes de que comience la ingestión de sólidos y líquidos.

Y aquí fue donde el "Dotor" Wainer se llevó la sorpresa pues al hablar Alberto J. dijo, entre otras cosas: "Boca Juniors no ha ganado "mucha plata" con este certamen. La TV nos ayudó a financiarlo, pero no importa, porque es la primera etapa, una verdadera inversión a futuro, para lo que es nuestro objetivo final y que, cordialmente lo digo, consiste en ARREBATARLE A SANTIAGO DE CHILE LA CALIDAD DE CAPITAL DEL FUTBOL EN VERANO."

Luego, para "amortiguarle" el cañonazo al Dr. Wainer, allí presente, Armando le rindió un homenaje de simpatía al fútbol chileno, representado en tan calificado dirigente.

Pero lo que queda en concreto es que el presidente y "propietario" de Boca Juniors tiene ideas muy claras al respecto. Supimos acerca de estas ideas, que piensan organizar un octogonal con dos ciudades sedes: Buenos Aires y Mar del Plata y que el financiamiento ya está asegurado, por cuanto los canales de TV de ambas ciudades están locos por adjudicarse la concesión de transmitir esos partidos y que pagarán, como actualmente están pagando durante la temporada oficial y la Copa Libertadores, sumas fabulosas para conseguir sus objetivos.

Ahora, lo único que resta es saber qué opinan al respecto los dirigentes chilenos. Por de pronto, ya Santos, por primera vez en muchos años, no vendrá en el verano a Santiago, ya que actuará en las competencias que están organizando los "che".

Becas para Curso Deportivo en Alemania

Nuevamente Alemania
ce becas para un curso de
ecionamiento en materia
administración, y organiza-
del deporte, a chilenos
ünan los requisitos ne-
s, y a la vez, tengan el
ro suficiente para hacer-

**La Dirección de Deportes
Estado recibirá las solici-
s para este curso que aus-
el Ministerio Federal pa-
a Cooperación Económica
Ministerio para la Fami-
Juventud y Deportes de
in, en calle Presidente
Ríos N.o 31, segundo piso (horas de oficina).**

Los certificados de solicitud y demás antecedentes pueden obtenerse en la dirección indicada.

REQUISITOS

a) Tener 5 años de experiencia mínima en Educación Física.
b) Edad mínima 20 años, y máxima 35.
c) Alta capacidad para el trabajo práctico y buena salud.
d) Poseer el título respectivo.

Ahora en su nueva dirección. MIRAFLORES 631 2° Piso

ESCOLARES Bolsones Portadocumentos etc.

ARTICULOS DEPORTIVOS CINTURONES GUANTES ETC

A PRECIOS DE FABRICANTES

Fábrica de Maletas MUNDIAL MIRAFLORES 631 2° Piso

Más y Más Problemas en el Club Magallanes

SUMAN Y SIGUEN los problemas en Magallanes. En este Magallanes tan sufrido en 1968. Problemas económicos, ex dirigentes que formulan declaraciones contra su club y jugadores en franca actitud de rebeldía.

Sobre este último punto la directiva albiceleste tendrá que pronunciarse en los próximos días. Ello porque existen dificultades con Honorino Landa y con Adison Aguilar.

El piloto, que ahora vuela muy bajo, fue devuelto del norte cuando Magallanes se encontraba en gira. El presidente de los carabeleros, que de una vez por todas quiere poner las cosas en su lugar, decidió marginarlo del equipo por su actitud indisciplinaria. Landa anuncia como consecuencia de esta medida que entrará en conversaciones con el club para comprar su pase y enseguida vendérselo al mejor postor.

Eso en cuanto a Honorino Landa. Con Adison Aguilar ocurre algo parecido: también está marginado del equipo por orden del presidente de la institución. Pero el caso Aguilar no tiene nada que ver con actitudes indisciplinarias, sino que, por el contrario, se trata de la cuestión pesos. Aguilar se quejó ante la directiva del club por cuanto se encontraba impago de sus sueldos. Sus quejas no fueron escuchadas y por su cuenta y riesgo decidió no acompañar al equipo al norte mientras no se le cancelara todo lo adeudado. Como no hubo recepción a esto de parte de los dirigentes, Aguilar, lisa y llanamente arregló sus maletas y se fue a Valdivia y en consecuencia el club lo descartó del primer equipo.

En todo esto puede ocurrir que tanto la situación de Landa como de Aguilar quede solucionada en los próximos días, dado que los dirigentes albicelestes estarían dispuestos a buscar alguna fórmula que dejara a todos satisfechos.

NO SE CONFUNDA Y ANALICE: SI LO DESEA PIDA UN CONSEJO A QUIEN LE DE PLENA FE

Llegará a la conclusión de que el NUEVO PAGARE REAJUSTABLE de la Caja Central de Ahorros y Préstamos es la mejor y más segura inversión:

Completo REAJUSTE
EXENCION total de los IMPUESTOS
Triple GARANTIA
8% de INTERES (el más alto en moneda de igual valor).
Y todavía otros múltiples beneficios.

NUEVOS PAGARES REAJUSTABLES

de la Caja Central de Ahorros y Préstamos

Diríjase a nuestras oficinas Agustinas 1357, 9º Piso, Teléfono 65068. Horas de Atención de 9 a 17 horas. También en las Asociaciones de Ahorro y Préstamo, Bancos y Corredores de Bolsa.

convénzase de cuál es la mejor y más segura inversión

Aprenda su Nombre: "Puede Llegar"

LUIS MUÑOZ QUIROZ.— Uno de los buenos valores que actúa en la División Cadetes de la Central. Nació el 20 de septiembre de 1948. Su padre fue un buen futbolista y el muchacho, desde muy pequeño, prefirió el balón a los otros juguetes. Un día, porque tenía condiciones y era inquieto, llegó a tentar fortuna a Universidad de Chile. Lo vieron en la "U", les gustó y allá quedó. Estuvo con los universitarios hasta el año pasado cuando decidió emigrar a Palestino.

Los tricolores lo recibieron con las puertas abiertas y hoy es el centrodelantero titular de la Cuarta Especial.

Puede ocurrir que Luis Muñoz en uno o dos años más esté jugando en Primera División. Ya señalamos que condiciones no le faltan. Además se advierten en él muchos atributos que podrían transformarlo en un excelente atacante. Su nombre hay que recordarlo porque es uno de los chicos que promete llegar.

Gran Sorpresa Gran

Drysdale Eliminó al Favorito Laver en Forest Hills

FOREST HILLS (Nueva York), 4 (UPI).— El sudafricano Cliff Drysdale conquistó hoy la mayor victoria de su carrera al eliminar al profesional australiano Rod Laver, por 4/6, 6/4, 3/6, 6/1 y 6/1, en los octavos de final del primer campeonato abierto de tenis de Estados Unidos.

Drysdale, que recientemente ingresó al campo del profesionalismo y fue clasificado sexto para este torneo, mientras el primer lugar correspondía a Laver, que mantuvo casi constantemente en la línea de saque, pero dominó a su difícil rival mediante tiros colocados con extraordinaria justeza.

Un Finalista Falta para el 8.o Nacional de Básquetbol

- Se conoce el nombre de siete de los ocho finalistas al VIII Campeonato Nacional Juvenil de Básquetbol Masculino.

  El único que falta es el correspondiente a la sexta zona, y que deberá salir de Victoria, Valdivia, Osorno, Ancud y Temuco.

- **El Torneo Nacional, que se disputará en Curicó, del 14 al 22 de septiembre,** tiene como postulantes al título a Antofagasta, campeón de la primera zona; Vallenar, de la segunda; Viña del Mar, de la tercera; Santiago, de la cuarta; Talca, de la quinta; Curicó, por su condición de sede, y Valparaíso, campeón del evento anterior.

- El octavo finalista se conocerá este fin de semana, fecha en que se completará la serie de encuentros eliminatorios.

  Las delegaciones juveniles deben estar en Curicó el 13 de septiembre.

  Como un homenaje al destacado abogado recientemente fallecido, Malaquías Concha, quien fuera, además, un activo dirigente del básquetbol —últimamente de la Asociación de Universidad de Chile—, el torneo nacional llevará su nombre.

- **Como una cooperación al certamen curicano, en que se reunirá lo mejor del básquetbol joven, CHIPRODAL donó algunos cajones de leche para una mejor alimentación de los jugadores.**

Iván Antilao:

Un D. T. Aficionado Como Hay Muy Pocos

Muchas veces —quizás la mayoría de las veces— la labor que realizan algunos hombres en el deporte amateur pasa totalmente inadvertida. Ello porque la labor misma es anónima y porque estos hombres no se preocupan de divulgar lo que hacen más allá de los márgenes en que se encierra su trabajo.

Iván Antilao es uno de estos hombres. Forjador, conductor y descubridor de jugadores. Su actividad se desarrolla en Maipú, en ese Maipú tan cerca y al mismo tiempo tan lejos de la febril actividad del congestionado Santiago. Antilao trabaja en el Estadio Municipal, con la selección de la comuna. Una selección que gracias a sus esfuerzos a su constancia y dedicación ha llegado ha transformarse en uno de los equipos más poderosos de los que se preparan para tomar parte en el Campeonato Nacional de Fútbol Amateur.

Los muchachos —esos jugadores que práctican el fútbol porque les gusta y porque en el encuentran una sana entretención— ven en su D. T. a un hombre capaz, a un hombre que aparte de enseñarle los secretos del fútbol, también se preocupa de solucionarles problemas de tipo personal, problemas que nunca faltan y que se hacen más evidentes cuando el deporte se practica en forma totalmente amateur.

Queríamos hablar algo de Iván Antilao porque es un hombre valioso dentro del fútbol aficionado y porque su ejemplo debería ser imitado por muchos.

Trabajando con la selección de Maipú, Iván Antilao ha demostrado ser un entrenador capaz y dedicado por entero a su actividad.

Trofeo Presidente Frei

Ayer se cumplió el 7.o aniversario de la Asociación Deportiva Nocturno LA NACION, afiliada a la Dirección de Deportes del Estado. En estos siete años ha desarrollado una amplísima labor, destacando últimamente el brillante Torneo Interperiodístico de Baby-Fútbol (diarios y televisión), que se llevó a efecto en el Estadio Nataniel.

El Conjunto Folklórico del Club Deportivo RCA Víctor ofreció un esquinazo al personal de esta Casa Periodística y a los socios del Nocturno LA NACION, bailándose nuestro baile nacional la cueca. Luego visitaron los talleres.

En su programa de aniversario, se está disputando la Copa "Presidente Eduardo Frei Montalva", cuya primera fecha se realizó el sábado pasado en el Estadio FAMAE (gentilmente cedido por el Deportivo de esa Institución, y del Suboficial Mayor Juan Von Schackuame), cuyos resultados fueron los siguientes:

A primera hora jugaron Linos-Mecánica con Fotograbado, imponiéndose en refido encuentro el primero de los nombrados por 3 a 2.

Formaron ante el árbitro Gilberto Retamales, de la ASIAP:

LINOS-MECANICA (3): L. Torres; L. Valdebenito, C. Guerra y J. Chacón; C. Sepúlveda y F. Valdebenito; L. Muñoz (S. Lavado), V. Silva, Edo. Silva (E. Jofré), M. Troncoso y M. Rojo (P. Bravo).

FOTOGRABADO (2): R. Contreras; J. Urrutia, S. Figueroa y S. Manzano; A. Zuleta y M. Gallet; E. Martínez, R. Montecinos, G. Campos y E. Urbina.

Goles de V. Silva, M. Troncoso y M. Rojo (LM), y E. Urbina (2), Fotograbado.

En el match de fondo, Compaginación, luego de ir ganando por 3 a 0, debió batallar bastante para doblegar por 3 a 2 a Corrección-Prensa.

Ante el árbitro Luis Urbina alinearon:

COMPAGINACION (3): M. Reyes; S. Adriazola (R. Acevedo), R. García y C. Salinas; Rto. Salinas y Hto. Gutiérrez; S. Vásquez (C. Bustamante), R. González, Z. Badilla, I. Hueche y J. Vásquez.

CORRECCION-PRENSA (2): R. Salinas; M. Cruccianí, A. Fernández y G. Acosta (P. Marchant); J. Sepúlveda e I. Contreras; J. Assin (M. Morales), Gmo. Leppe, R. Leppe, L. Prieto y V. Bustamante.

Goles de Badilla (2) y Hto. Gutiérrez (tiro libre), para la Compaginación, y de Gmo. Leppe (tiro libre) y René Leppe, por la Corrección-Prensas.

La fecha del próximo sábado, en el Estadio FAMAE, contempla los siguientes encuentros: A las 13.50 horas, Linos-Mecánica con Corrección-Prensas, y a las 15.30, Fotograbado versus Compaginación. Arbitros de la ASIAP.

Cuatro son los equipos de la Asociación Deportiva Nocturno LA NACION que están disputando, en el Estadio FAMAE, la Copa "Presidente Eduardo Frei Montalva". En el grabado, el Presidente del Nocturno LA NACION junto al hermoso trofeo.

N S U
Eº 15.000
Año 1961, un solo dueño, armado Alemania.
MERCED Nº 22, departamento 306

Pesimistas en P con su Seleccion para el Mundi

- **LIMA, 4 (ANSA).— Limitadas posibilidades otorga el periodista peruano Guillermo Al selección futbolística de su país, que el próxi disputar las eliminatorias del Campeonato Mund ante los representativos de Argentina y Bolivia.**

- Alcántara, en un extenso artículo publicado tino "La Prensa", de esta capital, expresa las dos confrontaciones realizadas recientemente dio Nacional de esta capital, ante Argentina, bastante "desalentador el panorama al fútbol las Eliminatorias del Mundial de México".

- **Dice que "si bien los resultados de los dos bos empates, parecen indicar que existió campo de juego, las proyecciones resultan neta bles a los platenses, con quienes, el Perú defini México, Bolivia, el tercero en discordia del grupo parece estar en un plano inferior a los dos cont anteriormente, aunque siempre es un rival peligr cal".**

  Aclara, posteriormente, que Argentina ha empates ante el Perú actuando como visitante junto, donde por cierto no está lo mejor del fu leste".

- En el representativo argentino que reciente en Lima, faltan, según el citado periodista pe tín, Marzolini, Malbernat, Pachamé, y otros.

- **Agrega que en cambio, "excepto la ausencia zado, considerado como uno de los mejores apoyo del fútbol local, y Luis la Fuente, el e presentó lo mejor que actualmente posee, por l cientes compromisos con Argentina deben tener rrota".**

- Luego de algunas consideraciones sobre proble tualidad en el fútbol peruano, Alcántara, com mentario señalando que "Argentina cuenta con roso plantel de jugadores y se ha dado el lujo como visitante, dos veces a lo más selecto del fú prescindiendo de los jugadores de Estudiantes de otros cracks de reconocida calidad".

CONGRESO IBE LATINO ORGAN EL ANDINISM

Concurren representantes de ocho

Un evento de trascendental importancia ha directiva máxima del andinismo de Chile, que la celebración del Primer Congreso de Montaña no solamente en Chile, sino que el primero en

Han ratificado su concurrencia los siguiente americanos:

Perú, Bolivia, Argentina, Ecuador, Guatemala, sil, más España, que lo hará, además, en represe U.I.A.A. (Unión Internacional de Asociaciones de con sede en Suiza.

Paralelamente a la celebración de este Congr taña, se inaugurará la SEMANA ANDINA Y DE MONTAÑA, que será auspiciada por la I. de Santiago y bajo la responsabilidad de la As tiago de Andinismo y Excursionismo (A.S.A.E.) tuará en el cerro Santa Lucía.

Se iniciará este importante evento con la inau el Salón de Honor de la I. Municipalidad de San cuyo efecto han sido invitados los directivos más porte chileno, parlamentarios, autoridades civiles y otros.

Terminada la inauguración, se celebrará un la hispanidad, rindiendo honores en el monume de Valdivia, para enseguida dirigirse en masa de la Semana Andina y Exposición de Montaña.

Las sesiones plenarias se desarrollarán en Viña del Mar, Limache, Olmué, Río Blanco, Los capción, Los Angeles, Chillán y la austral ciudad

La sesión de clausura se efectuará en San Jo Todas las Municipalidades de estas ciudades ha tido toda ayuda económica, de tal manera que dores se muestran ampliamente satisfechos por colaboración.

Asoc. San Eugenio:

Nacional Santia Ganó al Deport Atlético Nobe

Un categórico triunfo obtuvo el Deportivo Nacional Santiago frente al Club Atlético Nóbel, ya que su primer equipo venció por la cuenta de 2 goles a 1, tantos obtenidos por José Venegas y Juan Boada. Con el segundo perdió uno por cero y con el tercero empató a 1 gol. El cuadro de honor del Nacional Santiago, que adiestra con bastante tino el destacado ex jugador de la institución y actual entrenador Estay va a la campeonato que Asociación San Eu esta oportunidad presentar por jugadores Arm (capitán); Raúl Diego Matamala jas Luis Urrutia Zamorano; Mario Juan Carrizo, Carlos Boada y

Turno de Farmacias

SEMANA COMPRENDIDA DESDE EL 31 DE AGOSTO AL 7 DE SEPTIEMBRE DE 1968.

1.er Sector.— Mapocho, Avda. Bdo. O'Higgins, Teatinos, Cerro Santa Lucía.
CENTRAL, Estado 343; CONGRESO, Bandera 502; GUZMAN, San Antonio 581; NELSON, Avda. Bdo. O'Higgins 729.

2.o Sector.— Catedral, San Pablo, Avda. Matucana
SAN RAFAEL, Avda. Matucana 969; FOSTER, San Pablo 2808; LABRIN N.o 2, CHACABUCO 433; PROFESIONAL, San Pablo 2303; LAS AGUSTINAS, Riquelme 373.

3.er Sector.— Quinta Normal, Carrascal, Blanqueado
SANTA TERESA, Benedicto XV 230; BLANQUEADO, San Pablo 5125; FENIX, J. J. Pérez 6099; Winter, Serrano 1356, Las Barrancas; LO ESPINOZA, Lo Espinoza 2654; LAUTARO, Salvador Gutiérrez 5947.

4.o Sector.— Estación Central, Avda. Bdo. O'Higgins, San Diego, Zanjón de La Aguada
ANDRADE, Avda. Bdo. O'Higgins 2902; ECHAURREN, Avda. Bdo. O'Higgins 2196; ORION, Avda. Bdo. O'Higgins 3479; LAS REJAS, Avda. Ecuador 5142; ROJAS, Bascuñán 1401; VIEL, San Ignacio 1998; CLUB HIPICO, Almirante Latorre N.o 762; UNION, Molina 502; CARRERA, Los Pingüinos 4294.

5.o Sector.— Avda. Bdo. O'Higgins, Franklin, San Diego, Avda. Bustamante
CELTA, San Diego 101; SANI, Carmen 702; IRIS, Avda. Matta 402; MATADERO, Franklin 704.

6.o Sector.— Providencia, Vitacura, Avda. Apoquindo
SALVADOR, Avda. Salvador 9; LOS LEONES, Avda. Providencia 2374; PEDRO DE VALDIVIA, Avda. Pedro Valdivia 925; LO SALDES, Américo Vespucio Norte 1033; IV CENTENARIO, Avda. 4.o Centenario 6045.

7.o Sector.— Irarrázaval, Avda. Bilbao, Macul, La Reina.
NEPTUNO, Irarrázaval N.o 2731; SANTA MARTA, Poeta Vicente García Huidobro 4065; MACUL, J. P. Alessandri 2053; PASTEUR, Obispo Orrego 1015; EVA, Hamburgo 1065; CONCORDIA, Manuel Barrios 4461; MIAMI, Avda. Pedro de Valdivia 2076; LUJAN, Avda. Salvador 1940; SOLARI, Monseñor Edwards 1177.

8.o Sector.— Gran Avenida, Santa Rosa, La Cisterna
MELENDEZ, Buzeta 470; MILLARAY, Abranquil 5970, Pobl. Dávila; ROCA, San Joaquín 2399; LA LINEA, Fernández Albano 02880, Pobl. J. M. Caro; BURGOS, 4a. Avenida 302; TURQUESTAN, Enrique Matte 1551; SAGUES, San Joaquín 1067; ASTURIAS, Gran Avenida 4308; PUNTA ARENAS, Gran Avenida 6045; BERMACO, Gran Avenida 9678; Lo Ovalle, Fuenzalida Urrejola 600; SAN MIGUEL, Santa Rosa 3465; SAN LUIS, Avda. Pirámide 395; SEBASTOPOL, Avda. Sebastopol 431; SAN CARLOS, Uruguay 1698, Pobl. San Ramón; SAN GREGORIO, San Gregorio 0566; SPLENDID, Avda. La Feria 4760, San Miguel.

9.o Sector.— Avenida Recoleta, Avenida El Salto
LA FRANCISCANA, Avda. Recoleta 271; CENTENARIO, Avda. Recoleta 2298; SEPULVEDA, Avda. El Salto 2699.

10.o Sector.— Avenida Independencia, Avenida Fermín Vivaceta
BARONA, Avda. Independencia 489; SAN LUIS, Avda. Independencia 1200; POPULAR, Avda. Fermín Vivaceta 1811; IMPERIAL, Avda. Fermín Vivaceta 2892; TERRA, Avda. Dgo. Santa María 2736; LA PALMILLA, Avda. Pedro Fontova 5053; SANTA MARIA, Avda. México 1298.

TURNO PERMANENTE

FARMACIA DE URGENCIA, Portugal 155.

NOTA: Los turnos nocturnos son sólo para la atención del despacho de recetas, medicamentos de urgencia y útiles de curación y podrán ser atendidos después de las 21 horas por la ventanilla correspondiente.

IMPORTANTE FIRMA COMERCIAL DE PUNTA ARENAS
NECESITA CONTRATAR SUBGERENTE COMERCIAL
Para dirigir Departamento relacionado con adquisiciones, abastecimiento y control de Sucursales, bodegas y ventas.
REQUISITOS:
Título profesional o preparación equivalente demostrada con años de experiencia.
Conocimientos amplios sobre compra y comercialización de mercaderías, especialmente Supermarket.
Edad: entre 25 y 40 años máximo.
Tener experiencia en el trato y manejo del personal.
Enviar antecedentes completos incluyendo "curriculum vitae.
Indicar pretensiones de sueldo.
Dirigirse a Casilla 690 - PUNTA ARENAS

COMEDORES
PARA DEPARTAMENTOS
MODERNOS Y DE ESTILO
COMPRELOS
EN LA FABRICA
20% MAS BAJOS
CARNOT 785
PARADERO 5 1/2
GRAN AVENIDA
(POR SANTA ROSA ALTURA 2700)
FONO: 569724

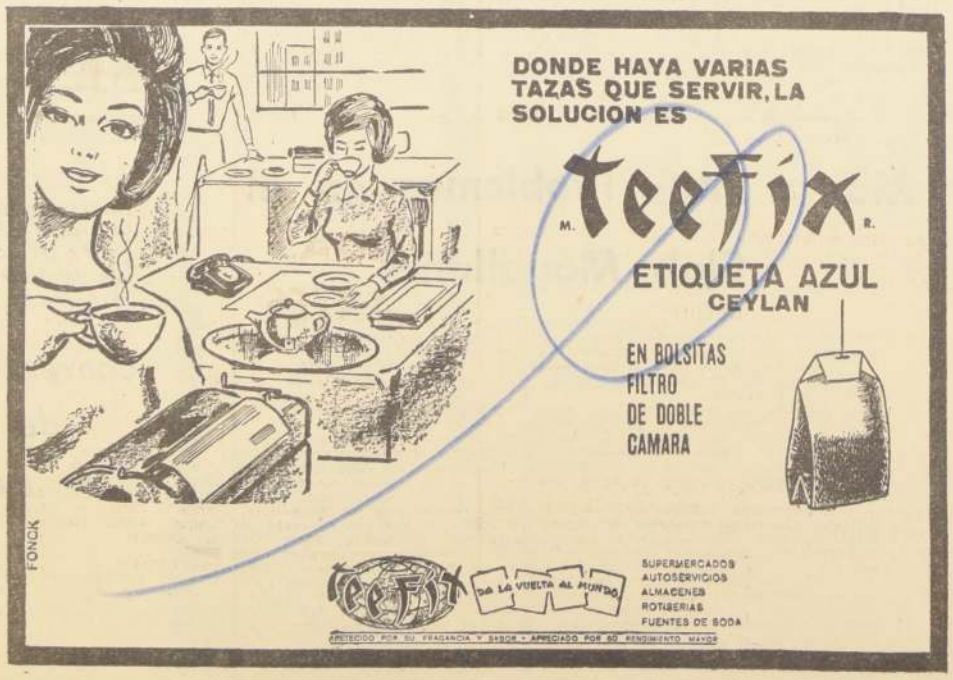

BANDERAS CHILE Y GLOBOS
PRECIOS POR MAYOR Y MENO
POPELINA, COLORES INALTERABLE
60x 90 cm., cada una Eº 9,90. Docena ...
80x120 cm., cada una Eº 15,90. Docena ...
90x135 cm., cada una Eº 19,80. Docena ...
100x150 cm., cada una Eº 24,80. Docena ...
180x270 cm., cada una Eº 60,00. Docena ...
LANILLA, COLORES INALTERABLE
50x 76 cm., cada una Eº 12,50. Docena ...
80x120 cm., cada una Eº 27,90. Docena ...
90x135 cm., cada una Eº 32,90. Docena ...
100x150 cm., cada una Eº 37,00. Docena ...
150x225 cm., cada una Eº 69,00. Docena ...
BANDERA DE SEDA, CON PALO
Número 2. Cada una Eº 1,80. Ciento ...
Número 3. Cada una Eº 2,40. Ciento ...
Número 4. Cada una Eº 3,20. Ciento ...
Extranjeras: cada una Eº 3,90. Ciento ...
ADEMAS, PLASTICAS CON PALO Y SIN PALO, PAPEL CON PALO Y SIN PALO, EN GLOBOS DE 10 METROS.
GLOBOS DE GOMA
N.o 4 liso. Ciento ...
N.o 6 liso. Ciento ...
N.o 8 liso. Ciento ...
N.o 12 liso. Ciento ...
N.o 6 jaspeado. Gruesa ...
N.o 8 jaspeado. Gruesa ...
N.o 16 jaspeado. Gruesa ...
N.o 20 jaspeado gigante. Gruesa ...
GRAN SURTIDO EN GLOBOS FANTASIA Y E HILO PARA VOLANTIN, SURTIDO COMP
Se despacha a provincias contra pago adel
ALMACEN DISTRIBUIDOR INDUSTRIA CHILENA
Almacén Distri de la Industria BANDERA BANDERA

...scar González: ... uno ...ue sigue creciendo. To... los efectivos del ...ud "Gigante" para él...

THE DRIZZLER TAMBIEN A USA

Y ahora el anuncio también impacta: The Drizzler a los Estados Unidos.. La noticia circuló en la cancha en el día de ayer, luego que se comprobó que, por el momento, el hijo de Sertorius no podría volver tan rápidamente a la actividad debido a su lesión.

Los propietarios de The Drizzler han decidido llevárselo al país del norte y esperar su recuperación por aquellos lados.

También ya se anunció la partida de Repicado. Los futuros grandes encuentros quedan ahora abiertos. Por el momento se busca al crack o simplemente al campeón.

Albino Salas: corre y gana, pero también lo suspenden seguido.

TOQUI: Veloz en 500 Mts.

Pese a que gran cantidad de preparadores palmeños viajaron en el día de ayer a Viña del Mar, a disputar un partido de fútbol con los entrenadores de esa ciudad, la actividad de trabajos se cumplió prácticamente en forma regular. Sobresalió entre otros cotejos el cumplido por Toqui, que pasó 500 metros en el buen tiempo de 30 segundos 2/5. Otros trabajos fueron:

PISTA DE ARENA
(De subida)

200 metros.—

VIOLETERA, aprendiz, en 12.2/5.
YUNQUE, A. Farías, en 12 2/5, repitió en 12.
ROCKETE, aprendiz, en 12.3/5.

300 metros.—

TRAPICHE, J. Amestelly, en 16.4/5, del partidor bajada.

400 metros.—

CHINCOL, aprendiz, en 25.
GUITARREANDO, B. García, en 24.3/5.
TEMERARIO, G. Saavedra, en 24.4/5.
PIRAZA, G. Saavedra, en 26 2/5, a entera voluntad.

400 metros (de bajada).—

CURANIE, G. Saavedra, en 22.4/5, del partidor.
MONUMENTO, aprendiz, en 22.2/5.
OPORTUNO, R. Clavería, en 23, repitió en 22.1/5.
RAYERO, E. González, en 23.
DIABLO FUERTE, B. García, en 22.4/5.
RECHIFLADO, I. Sandoval, en 22.3/5, del partidor.
IL CAPO, R. Clavería, en 23, del partidor.
MORELIA, J. Latorre, en 25.

500 metros.—

CAMPANILLON, G. Saavedra, en 31, moviendo los últimos 200 en 11.2/5.
DESCONTENTA, aprendiz, en 21.1/5.
MY TIME, P. Castillo, en 30 3/5.
ASTERIA, E. González, en 31 2/5.
AFQUINTUE, S. Pradenas, en 32.
KEA, H. Pilar, en 30.1/5.
RELAJANTE, B. García, en 31.
ME TINCA, B. García, en 31 3/5.
RAMSAY, V. Bravo, en 30.2/5.
MINDANGO, J. Salinas, en 28, de bajada.
BEICEBU, O. López, en 30.

600 metros.—

URUGUAY, E. Guzmán y PITUQUIN, B. Campos, en 37 1/5, iguales.
MONGE DOC, O. López, en 26.4/5.
KILIMANJARO, H. Olguín, en 38.
ESPLIEGO, L. Camus, en 37.
BELL D'OR, H. Olguín, en 39 2/5, a voluntad.
BOBINETE, A. Salas, en 37.
DOMINANTE, G. Saavedra, en 39.3/5, a voluntad.

600 metros (de bajada).—

EPICENTRO, J. Salinas, en 35.
TABARIN, J. Salinas, en 34.
SUN STREAN, J. Salinas, en 36.
OLEARIA, J. Marín, en 34 2/5.

800 metros.—

PORMENOR, R. González, en 53, a voluntad.
TERCETO, R. Clavería, en 52.
MAMBY, J. Latorre, en 51.
BOTICARIA, J. Eguren, en 53.
LIN PIAO, R. Clavería, en 51 2/5.

BELL BOY, DE VUELTA

Reinició sus entrenamientos el pupilo de Luis Toledo, con miras a una total recuperación, a fin de presentarlo en los grandes clásicos de temporada.

FARAON

Este ejemplar perdió su condición de reproductor en la mañana de ayer.

VERROCHIO

Fue adquirido per el Stud "Exito" y continuará su campaña en manos de Juan B. Castro.

A. BULLEZU

My Lovely ingresó al corral de este entrenador para seguir su campaña.

LAS PERDICES

Este elemento continuará entrenándose en manos de Víctor Contreras.

TRUVOR

Fue enyesado en un nudo este ejemplar de saltos, que se mancó durante la carrera corrida el sábado pasado.

TERGAL

No participará en su compromiso del próximo domingo, debido a que está afectado de parásitos e inapetencia.

JULIANA

Fue enyesada en una rodilla en la mañana de ayer.

PRESAGIO

Presagio, elemento del stud "Gigante", ganador el domingo en la prueba de clausura del Club Hípico, ingresó al corral de Oscar González.

CHEVRON

Luego de una prolongada ausencia, Chevrón, pupilo de Carlos Tapia, ingresó en el día de ayer por primera vez a la cancha reiniciando sus ejercicios.

MONTAS

Quetral, elemento que aparecía sin conductor en la prueba central del Club Hípico, será dirigido por Sergio Azócar. Luchador, por Julio Chamorro, y The Curragh, por Enrique Naranjo.

ALAMO

Alamo, elemento de tres años, que no alcanzó a debutar y que se estrelló en la pista durante un ejercicio, murió en la mañana de ayer.

SPORTING CLUB

Domingo 8 de Septiembre de 1968

PRIMERA CARRERA.— 1.300 metros Condicional.— A las 13 horas.— (Primera de la Triple Inicial).

—	1 Moquetón	58	2	E. Wastavino	A. Proschle
—	2 Brisita	55	8	H. Barraza	E. Rodríguez
5.9.	3 Laurel	55	7	S. Leal	R. Carvajal
aparece	4 M. Donna	52	11	P. Hernández	E. Bravo
Pu.10.	5 Taita	52	12	C. Hernández	U. Bravo
11.13.	6 Conella	51	9	J. Beiza	G. Avila
aparece	7 Aparicio	50	3	O. Leiva	O. Leiva
4.6.6.	8 C. Real	50	14	N. Bravo	H. Alcántara
10.9.	9 L. Esther	50	13	S. Vásquez	J. Medina
2.2.7	10 Pericolo	50	5	F. Catafau	H. Navarro
7.8.11.	11 S. de España	50	4	J. Monardes	E. Vidal
8.8.2.	12 Mary Cape	47	6	C. Paredes	C. Urbina
3.12.	13 Prepotencia	47	10	C. González	H. Vera
9.8.	14 Tempestad	47	1	N. N.	C. Bagú

SEGUNDA CARRERA.— 1.400 metros. Indice 19—28.— A las 13.30 horas. (Segunda de la Triple Inicial.

10.U.7.	1 Superfino	56	10	F. Catafau	H. Navarro
Pu.U.	2 P. Fadette	55	2	N. Bravo	N. Bravo
aparece	3 Baroneta	54	6	S. Arellano	O. Castillo
1.5.4.9.	4 S. Feet	54	4	C. González	D. Bernal
10.11.	5 Carabela	53	9	L. Yáñez	E. Guajardo
8.2.	6 Forrahue	53	1	S. Vásquez	R. Bernal
8.9.8.	7 Kelina	53	3	B. Parra	R. Bernal
aparece	8 Chambeca	52	8	L. Vásquez	E. Rodríguez
6.7.6.	9 Nocaut	52	11	N. N.	D. Alvarez
Pu.	10 Edelyoe	48	5	J. Beiza	E. Bravo
10.5.	11 Buonasegna	47	7	C. Paredes	G. Avila

Corral 6 con 7.

TERCERA CARRERA.— 1.400 metros. Indice 27—34.— A las 14 horas.— (Tercera de la Triple Inicial).

3.U.	1 Ciriaco	56	2	N. N.	D. Alvarez
12.12.8.	2 La Plata	51	5	N. N.	D. Alvarez
10.10.	3 Normal	53	10	N. Bravo	C. Urbina
6.9.	4 B. Nuit	52	6	S. Vásquez	G. Sarmiento
9.11.	5 Chichito	52	7	P. Hernández	L. Bernal
10.5.	6 Espartacus	51	1	I. Saavedra	R. Saavedra
6.2.	7 Eunice	51	4	B. Parra	H. Alcántara
U. 2.5	8 Tar Gar	51	9	J. Monardes	E. Vidal
Pu.14.1.	9 Molinete	49	8	L. Vásquez	E. Guajardo
4.Pu.	10 W. Dish	49	3	C. González	D. Araya

Corral 1 con 2.

CUARTA CARRERA.— 1.400 metros.— Ind.: 37-48.— A las 14.30 horas.— (Primera de la Triple Central).

8.4	1 Nicoya	58	9	A. Arredondo	O. Leiva
9.3	2 El Tordo	55	2	S. Arellano	G. Mancilla
5.7	3 Muarre	54	5	E. Romero	L. Alvarez
aparece	4 Tranquero	54	11	J. Manríquez	A. Padovani
	5 Ventisquero	54	8	C. Silva	H. Jara
	6 Rauli	53	12	D. Ahumada	C. Bagú
	7 El Chueco	52	7	C. González	O. Ulloa
	8 Mamina	52	3	L. Vásquez	R. Pérez
	9 Justice	51	10	J. Bórquez	A. Martínez
	10 Torniquete	50	1	P. Hernández	E. Bravo
	11 Balanza	49	4	C. Paredes	F. Olave
	12 Pr. Valiente	47	6	S. Vásquez	E. Cuevas

QUINTA CARRERA.— 1.400 metros.— Ind.: 34-39.— A las 15.05 horas.— (Segunda de la Triple Central).

10.11	1 Pichona	56	7	E. Romero	E. Bravo
4.1	2 Artificioso	53	6	N. Bravo	U. Bravo
5.U	3 C. Rita	53	2	S. Arellano	G. Mancilla
4.4	4 R. Man	53	1	C. Silva	H. Navarro
6.9	5 24 Kibites	53	4	J. Monardes	C. Bagú
3.6	6 Veridiana	52	3	S. Vásquez	A. Padovani
7.6	7 Calicanto	51	8	I. Saavedra	H. Jara
7.6	8 C. Gitano	51	5	N. N.	D. Alvarez

SEXTA CARRERA.— 1.700 metros.— Handicap.— A las 15.40 horas.— (Tercera de la Triple Central).

aparece	1 Palmador	59	3	E. Romero	G. Avila
aparece	2 Califa	57	6	J. Farías	O. Castillo
1.1	3 Zorzalero	56	9	E. Wastavino	E. Bravo
4.5	4 Burlesque	55	2	C. Silva	A. Padovani
4.2.7	5 Carnavalito	54	4	J. Bórquez	H. Vera
8.6.3	6 Neveri	54	8	S. Arellano	G. Mancilla
4.2	7 Naisa	48	1	S. Vásquez	G. Mancilla
aparece	8 Yemen	48	5	C. González	G. Sarmiento
10.7.3	9 Bimestral	47	7	C. Paredes	E. Guajardo

Corral 0 con 7.

SEPTIMA CARRERA.— 1.400 metros.— Handicap.— A las 16.25 horas.— (Primera de la Triple Final).

aparece	1 Babalú	60	10	S. Arellano	A. Martínez
aparece	2 Legislador	58	2	R. Arredondo	O. Leiva
aparece	3 Espaslachin	56	1	C. Silva	H. Navarro
aparece	4 Madeleine	56	11	I. Saavedra	H. Jara
aparece	5 Balafuego	54	5	L. Yáñez	E. Guajardo
8.7.6.	6 El Neptuno	51	3	D. Ahumada	O. Castillo
6.5.3	7 Mister K.	51	8	S. Vásquez	J. Medina
Pu.Pu	8 Reforma	51	9	J. Bórquez	H. Jara
5.5.4	9 Diálogo	48	6	C. González	R. Carvajal
3.4.4	10 Nuvoleta	48	7	J. Parra	A. Martínez
aparece	11 Roberto C.	48	4	J. Monardes	E. Vidal

OCTAVA CARRERA.— 1.500 metros.— Condicional.— A las 17 horas.— (Segunda de la Triple Final).

—	1 Aracelí	55	8	N. Bravo	H. Alcántara
Pu.11.	2 Galería	54	6	S. Arellano	H. Alcántara
2.2.6.	3 Contui	55	11	C. Silva	J. Medina
3.5.	4 Calypso	54	14	F. Catafau	C. Urbina
3.10.	5 Gringo	53	13	S. Vásquez	A. Martínez
1.6.6.	6 Zapiron	53	5	P. Hernández	F. Olave
aparece	7 Cautivador	52	2	C. González	O. Ulloa
2.10.3.	8 Your Hope	52	7	L. Vásquez	L. Vásquez
11.11.1.	9 Celestino	50	3	J. Bórquez	H. Jara
4.7.5.	10 Numérica	50	4	J. Beiza	O. Leiva
6.7.6.	11 P. Amiral	50	10	C. Hernández	U. Bravo
7.3.3.	12 Eter	49	1	J. Parra	E. Rodríguez
6.0.7.	13 Futurista	49	9	B. Parra	L. Bernal
	14 Pepsy	47	12	J. Monardes	E. Vidal

Corral: 1 con 2.

DOS CON COLOR

ARMISTICIO, tres años, hijo de Silver Moon III y Lacustaria, por Afghan II. El 24 de agosto debutó en el Hipódromo Chile escoltando Tucumano, a 2 1/2 cuerpos, en 1.200 metros con 55 kilos (V. Bravo). Tiempo 1.13 2/5; condicional. El sábado venidero cumplirá su segunda presentación. Esto será en la cuarta carrera de La Palma y en sus lomos estará nuevamente Víctor Bravo.

ENRICO, tres años, hijo de Master Boing en Carusa, por Treble Crown. Debutó en el Club Hípico el día 18 de agosto, en pista pesada, siendo segundo de Blue Man, a 1 1/4 cuerpo, en 1.000 metros con 55 kilos (P. Ulloa). Tiempo 1.01; condicional. El domingo próximo participará en la segunda carrera y de nuevo estará en su silla Pedro Ulloa.

Sergio Azócar: ...dirige a Quetral en el premio central del Club Hípico. Una pregunta: ...¿y por qué no los pupilos de Alvaro Breque...?

HIPICA DE TODAS PARTES

RUIDOSO (Nuevo México) 2. (UPI). — El caballo Three Chs ganó hoy por un pescuezo el All American Futurity, la carrera más corta y también la más rica del mundo.

El Futurity se corre en línea de un cuarto de milla (línea recta sobre una distancia de 400 metros) y la bolsa para el clásico de este año era de 401.773 dólares.

Montado por el jockey Jerry Nicodemus, Three Chs cubrió la distancia en 20,06 segundos, habiéndole correspondido como prima por primer puesto la suma de 160.372 dólares.

Fue el tiempo más rápido del All American Futurity, desde que comenzó a correrse dicho clásico hace 10 años.

El ganador pagó 8.20, 3.80 y 3.40 por boleto de dos dólares.

En segundo lugar quedó Day's Bug, que abonó 4.20 y 3.60 dólares y en tercero, Top Bug, que retornó 6.60 por show.

RINCON GANO EN MONTEVIDEO

MONTEVIDEO, ANSA). — El representante del Stud "Cepomaca", Rincón, se adjudicó el "Gran Premio Jockey Club", disputado en Maroñas sobre 2.000 metros y premiado con 600 mil pesos al ganador (2.400 dólares).

El hijo de Luzeiro y La Rinconada empleó 2'4" para cubrir el recorrido.

Segundo a tres cuerpos arribó Cuaral, a varios largos Conqueror y cuarto a medio cuerpo, Antony, recientemente ganador de la "Polla de Potrillos". Cerró el marcador Maquelo, siendo sexto y último, Cococho.

INAUGURADO PUESTO DE MONTA

CARACAS, (ANSA).— Mañana se dará por inaugurado el puesto de monta que se erigió en el Hipódromo La Rinconada. Se trata de una construcción modernísima y funcional, con capacidad para cuatro reproductores y cuarenta yeguas.

Vuelve el famoso "Punta"...

ESPINOZA: "ESTOY EN 54 KILOS"

Dos jinetes de la "vieja ola" están en actividad. Quieren volver a "cruzar el disco triunfal" Uno es Omar Olivares. El otro es Luis Espinoza. Espinoza está todos los días en la pista. Trabaja dos o tres caballos y ya ha recuperado "las piernas" ...¿Piensa volver, luego...?

"...Cuando salga un caballito con el que se pueda hacer pelea. Que se pueda figurar al menos..."

—¿... No tiene miedo al regreso. A la vuelta. Al re encuentro con el público...?

"...Si tengo buenas oportunidades, con elementos que puedan rendir buenas actuaciones, podré mirar con tranquilidad la vuelta y no temer a nada ni a nadie. Con el público hay que andar con cuidado, pero creo también que si uno está consciente que vuelve bien, también debe estar tranquilo..."

—¿Dicen que nunca segundas partes fueron buenas...?

"...Probaremos si es cierto..."

—¿...Qué lo hizo pensar en una vuelta a la actividad...?

"...El hecho de que estaba montando, y que me mantenía en un peso de 53 kilos..."

—¿...Mantiene ese peso...?

"...Hoy me pesé y acusé en la romana 54 kilos... Yo creo que cuidándome podría hacer un peso conveniente..."

—¿...Qué opina de los jinetes actuales...?

"...No me gusta hacer comparaciones..."

—¿...Se queda con los antiguos...?

"...En nuestro medio siempre hubo buenos jinetes. Hoy, ayer o mañana, siempre tendremos un nombre que nos interesa por su calidad en los lomos de un ejemplar.."

—...Se dice que ahora hay sólo jinetes para carreras handicaps y condicionales, que faltan jinetes de grandes clásicos. De grandes ocasiones...?

"...La gente dice muchas cosas, pero creo que no se puede ser tan categórico..."

—¿...Cuál es el defecto que usted observa en los jinetes de hoy...?

"...Como jinetes son buenos, pero creo que cuando se bajan del caballo se marean. Se sienten muy astros en muy corto tiempo..."

—¿...Quién tiene la culpa, el dinero o los amigos...?

"...Yo creo que los dos y también en parte la prensa. Antes, para que nos dedicarán unas líneas los periodistas, debíamos hacer muchos méritos, con suerte para la hípica, el periodismo especializado ha avanzado tanto, que ahora los reporteros están todos los días al borde de la pista buscando noticias, y luego, muy luego, el nombre de cualquier aprendiz aparece al lado de los astros. Para quien no tiene dos dedos de frente, aquéllo le perjudica. Le marea..."

Luis Espinoza, látigo de grandes ocasiones, está por volver. Se trata de un gran jockey.

Luis Espinoza: "A cruzar el disco triunfal".

POR LA ARENA Y DE SUBIDA

Por CAVE

■ Resulta hasta cierto punto curioso constatar que en cada reunión hípica, en ambos hipódromos, asisten las mismas caras, sin que sea posible encontrar gente nueva. Cualquiera que sea la aposentaduría a la que usted concurra, siempre son los mismos. Siempre es la misma cnaria y siempre los mismos comentarios. No existe como en otras actividades, renovación, no existe estímulo para que más gente asista al espectáculo hípico, son siempre los mismos fantasmas alegres que al atardecer alargan la cara y ponen el ceño adusto.

■ Aparentemente, este hecho —comprobado muchas veces— tiene una gravedad relativa. En el fondo, me atrevería a decir que tiene una gravedad enorme. El mismo afluir de los mismos "conocidos de siempre", está mostrando que la hípica chilena está totalmente estancada. No existe en Chile, como en otros países, un incentivo que haga al público volcarse en general en la cosa turfística. Se sigue sosteniendo que la hípica es solamente "timba" y hay que confesar, aunque a muchos les duela, que muchas medidas tomadas recientemente por ambos hipódromos, otorgan el carácter de tal a esta actividad.

■ En el fútbol, por ejemplo, en otros países, la Polla atrae a millares, que poco o nada saben de fútbol. Es un juego apasionante que nadie puede calificar de vicio, porque con muy poco capital se obtienen cifras millonarias. En la misma hípica, en otros países, el Cinco y Seis ha logrado el mismo milagro: hacer del turf algo general que apasione a todo el mundo. Sólo en Chile, el juego parece circunscrito a los mismos de siempre. Son las mismas caras en las cajas vendedoras de la triple. Los mismos que hacen cartillas o encargos. En suma: los mismos que juegan la misma cantidad en cada semana a los diferentes sistemas de apuestas.

Se me ocurre que ya es hora que haya un pronunciamiento al respecto. Es imprescindible adoptar una posición seria y constructiva, previo estudio detenido de esta cosa simple que es, la misma asistencia, de la misma gente.

Yo lo he dicho anteriormente. Es necesario quitarle el aspecto de garito a la hípica. Es necesario atraer mayor cantidad de público. Hay que dotar de comodidades cada recinto. De comodidades mínimas que permita a los asistentes ser espectadores relativamente gratos y no una porción de legionarios dispuestos a sufrirlo todo en aras de acertar un ganador.

■ Naturalmente, todos estarán de acuerdo. Se conversará mucho. Se tratará de hacer extensivo a las masas algún sistema de juego y todo finalmente, quedará en estudios previos, porque la hípica chilena tiene un vicio fundamental: la relativa comodidad de los funcionarios principales que saben asegurado su porvenir, sin mayores problemas.

Olvidaron algunos olvidaran su comodidad y pensarán en el público más a menudo y fundamentalmente, en la hípica, que un día cualquiera va a amanecer gravemente enferma, y que a lo mejor, sólo obtiene mejoría en ese caso, tres largos, dolorosos y rebuscados medios.

CAVE

Aprenda su Nombre: "Puede Llegar"

LUIS MUNOZ QUIROZ.— Uno de los buenos valores que actúa en la División Cadetes de la Central. Nació el 20 de septiembre de 1948. Su padre fue un buen futbolista y el muchacho, desde muy pequeño, prefirió el balón a los otros juguetes. Un día, porque tenía condiciones y era inquieto, llegó a tentar fortuna a Universidad de Chile. Lo vieron en la "U", les gustó y allá quedó. Estuvo con los universitarios hasta el año pasado cuando decidió emigrar a Palestino.

Los tricolores lo recibieron con las puertas abiertas y hoy es el centrodelantero titular de la Cuarta Especial.

Puede ocurrir que Luis Muñoz en uno o dos años más esté jugando en Primera División. Ya señalamos que condiciones no le faltan. Además se advierten en él muchos atributos que podrían transformarlo en un excelente atacante. Su nombre hay que recordarlo porque es uno de los chicos que promete llegar.

Gran Sorpresa Gran

Drysdale Eliminó al Favorito Laver en Forest Hills

FOREST HILLS (Nueva York), 4 (UPI).— El sudafricano Cliff Drysdale conquistó hoy la mayor victoria de su carrera al eliminar al profesional australiano Rod Laver, por 4/6, 6/4, 3/6, 6/1 y 6/1, en los octavos de final del primer campeonato abierto de tenis de Estados Unidos.

Drysdale, que recientemente ingresó al campo del profesionalismo y fue clasificado sexto para este torneo, mientras el primer lugar correspondía a Laver, que mantuvo casi constantemente en la línea de saque, pero dominó a su difícil rival mediante tiros colocados con extraordinaria justeza.

Un Finalista Falta para el 8.o Nacional de Básquetbol

- Se conoce el nombre de siete de los ocho finalistas al VIII Campeonato Nacional Juvenil de Básquetbol Masculino.

  El único que falta es el correspondiente a la sexta zona, y que deberá salir de Victoria, Valdivia, Osorno, Ancud y Temuco.

- El Torneo Nacional, que se disputará en Curicó, del 14 al 22 de septiembre, tiene como postulantes al título a Antofagasta, campeón de la primera zona; Vallenar, de la segunda; Viña del Mar, de la tercera; Santiago, de la cuarta; Talca, de la quinta; Curicó, por su condición de sede, y Valparaíso, campeón del evento anterior.

- El octavo finalista se conocerá este fin de semana, fecha en que se completará la serie de encuentros eliminatorios.

  Las delegaciones juveniles deben estar en Curicó el 13 de septiembre.

  Como un homenaje al destacado abogado recientemente fallecido, Malaquías Concha, quien fuera, además, un activo dirigente del básquetbol —últimamente de la Asociación de Universidad de Chile—, el torneo nacional llevará su nombre.

- Como una cooperación al certamen curicano, en que se reunirá lo mejor del básquetbol joven, CHIPRODAL donó algunos cajones de leche para una mejor alimentación de los jugadores.

Iván Antilao:

Un D. T. Aficionado Como Hay Muy Pocos

Muchas veces —quizás la mayoría de las veces— la labor que realizan algunos hombres en el deporte amateur pasa totalmente inadvertida. Ello porque la labor misma es anónima y porque estos hombres no se preocupan de divulgar lo que hacen más allá de los márgenes en que se encierra su trabajo.

Iván Antilao es uno de estos hombres. Forjador, conductor y descubridor de jugadores. Su actividad se desarrolla en Maipú, en ese Maipú tan cerca y al mismo tiempo tan lejos de la febril actividad del congestionado Santiago. Antilao trabaja en el Estadio Municipal, con la selección de la comuna. Una selección que gracias a sus esfuerzos a su constancia y dedicación ha llegado ha transformarse en uno de los equipos más poderosos de los que se preparan para tomar parte en el Campeonato Nacional de Fútbol Amateur.

Los muchachos —esos jugadores que práctican el fútbol porque les gusta y porque en el encuentran una sana entretención— ven en su D. T. a un hombre capaz, a un hombre que aparte de enseñarle los secretos del fútbol, también se preocupa de solucionarles problemas de tipo personal, problemas que nunca faltan y que se hacen más evidentes cuando el deporte se practica en forma totalmente amateur.

Queríamos hablar algo de Iván Antilao porque es un hombre valioso dentro del fútbol aficionado y porque su ejemplo debería ser imitado por muchos.

Trabajando con la selección de Maipú, Iván Antilao ha demostrado ser un entrenador capaz y dedicado por entero a su actividad.

Trofeo Presidente Frei

Ayer se cumplió el 7.o aniversario de la Asociación Deportiva Nocturno LA NACION, afiliada a la Dirección de Deportes del Estado. En estos siete años ha desarrollado una amplísima labor, destacando últimamente el brillante Torneo Interperiodístico de Baby-Fútbol (diarios y televisión), que se llevó a efecto en el Estadio Nataniel.

El Conjunto Folklórico del Club Deportivo RCA Víctor ofreció un esquinazo al personal de esta Casa Periodística y a los socios del Nocturno LA NACION, bailándose nuestro baile nacional la cueca. Luego visitaron los talleres.

En su programa de aniversario, se está disputando la Copa "Presidente Eduardo Frei Montalva", cuya primera fecha se realizó el sábado pasado en el Estadio FAMAE (gentilmente cedido por el Deportivo de esa Institución, y del Suboficial Mayor Juan Von Schackuame), cuyos resultados fueron los siguientes:

A primera hora jugaron Linos-Mecánica con Fotograbado, imponiéndose en reñido encuentro el primero de los nombrados por 3 a 2.

Formaron ante el árbitro Gilberto Retamales, de la ASIAP:

LINOS-MECANICA (3): L. Torres; L. Valdebenito, C. Guerra y J. Chacón; C. Sepúlveda y F. Valdebenito; L. Muñoz (S. Lavado), V. Silva, Edo. Silva (E. Jofré), M. Troncoso y M. Rojo (P. Bravo).

FOTOGRABADO (2): R. Contreras; J. Urrutia, S. Figueroa y S. Manzano; A. Zuleta y M. Gallet; E. Martínez, R. Montecinos, G. Campos y E. Urbina.

Goles de V. Silva, M. Troncoso y M. Rojo (LM), y E. Urbina (2), Fotograbado.

En el match de fondo, Compaginación, luego de ir ganando por 3 a 0, debió batallar bastante para doblegar por 3 a 2 a Corrección-Prensa.

Ante el árbitro Luis Urbina alinearon:

COMPAGINACION (3): M. Reyes; S. Adriazola (R. Acevedo), R. García y C. Salinas; Rto. Salinas y Hto. Gutiérrez; S. Vásquez (C. Bustamante), R. González, Z. Badilla, I. Hueche y J. Vásquez.

CORRECCION-PRENSA (2): R. Salinas; M. Crucciani, A. Fernández y G. Acosta (P. Marchant); J. Sepúlveda e I. Contreras; J. Assin (M. Morales), Gmo. Leppe, R. Leppe, L. Prieto y V. Bustamante.

Goles de Badilla (2) y Hto. Gutiérrez (tiro libre), para la Compaginación, y de Gmo. Leppe (tiro libre) y René Leppe, por la Corrección-Prensas.

La fecha del próximo sábado, en el Estadio FAMAE, contempla los siguientes encuentros: A las 13.50 horas, Linos-Mecánica con Corrección-Prensas, y a las 15.30, Fotograbado versus Compaginación. Arbitros de la ASIAP.

Cuatro son los equipos de la Asociación Deportiva Nocturno LA NACION que están disputando, en el Estadio FAMAE, la Copa "Presidente Eduardo Frei Montalva". En el grabado, el Presidente del Nocturno LA NACION junto al hermoso trofeo.

N S U
Eº 15.000
Año 1961, un solo dueño, armado Alemania.
MERCED Nº 22, departamento 306

Pesimistas en P con su Seleccion para el Mundi

- LIMA, 4 (ANSA).— Limitadas posibilidades otorga el periodista peruano Guillermo Ac selección futbolística de su país, que el próxim disputar las eliminatorias del Campeonato Mund ante los representativos de Argentina y Bolivia.

- Alcántara, en un extenso artículo publicado tino "La Prensa", de esta capital, expresa las dos confrontaciones realizadas recientemente dió Nacional de esta capital, ante Argentina, bastante "desalentador el panorama al fútbol p las Eliminatorias del Mundial de México".

- Dice que "si bien los resultados de los dos p bos empates, parecen indicar que existió p campo de juego, las proyecciones resultan netam bles a los platenses, con quienes, el Perú defini México, Bolivia, el tercero en discordia del grupo parece estar en un plano inferior a los dos con anteriormente, aunque siempre es un rival peligro cal".

  Aclara, posteriormente, que Argentina ha e empates ante el Perú actuando como visitante y junto, donde por cierto no está lo mejor del f leste".

- En el representativo argentino que recienta en Lima, faltan, según el citado periodista p tín, Marzolini, Malbernat, Pachamé, y otros

- Agrega que en cambio, "excepto la ausencia zado, considerado como uno de los mejores apoyo del fútbol local, y Luis la Fuente, el e presentó lo mejor que actualmente posee, por l cientes compromisos con Argentina deben tener rrota".

- Luego de algunas consideraciones sobre prob tualidad en el fútbol peruano, Alcántara, co mentario señalando que "Argentina cuenta co roso plantel de jugadores y se ha dado el lu como visitante, dos veces a lo más selecto del f prescindiendo de los jugadores de Estudiantes d otros cracks de reconocida calidad".

CONGRESO IBE LATINO ORGAN EL ANDINISM

Concurren representantes de ocho

Un evento de trascendental importancia ha directiva máxima del andinismo de Chile, que la celebración del Primer Congreso de Montaña no solamente en Chile, sino que el primero en

Han ratificado su concurrencia los siguiente americanos:

Perú, Bolivia, Argentina, Ecuador, Guatemala, sil, más España, que lo hará, además, en represe U.I.A.A. (Unión Internacional de Asociaciones d con sede en Suiza.

Paralelamente a la celebración de este Con taña, se inaugurará la SEMANA ANDINA Y I DE MONTAÑA, que será auspiciada por la I de Santiago y bajo la responsabilidad de la As tiago de Andinismo y Excursionismo (A.S.A.E.) tuará en el cerro Santa Lucía.

Se iniciará este importante evento con la ina el Salón de Honor de la I. Municipalidad de San cuyo efecto han sido invitados los directivos más porte chileno, parlamentarios, autoridades civiles y otros.

Terminada la inauguración, se celebrará un la hispanidad, rindiendo honores en el monum de Valdivia, para enseguida dirigirse en masa de la Semana Andina y Exposición de Montaña

Las sesiones plenarias se desarrollarán en Viña del Mar, Limache, Olmué, Río Blanco, Los cepción, Los Angeles, Chillán y la austral ciudad

La sesión de clausura se efectuará en San Ja Todas las Municipalidades de estas ciudades ha tido toda ayuda económica, de tal manera que dores se muestran ampliamente satisfechos por colaboración.

Asoc. San Eugenio:

Nacional Santi Ganó al Deport Atlético Nobe

Un categórico triunfo obtuvo el Deportivo Nacional Santiago frente al Club Atlético Nóbel, ya que su primer equipo venció por la cuenta de 2 goles a 1, tantos obtenidos por José Venegas y Juan Boada. Con el segundo perdió uno por cero y con el tercero empató a 1 gol. El cuadro de honor del Nacional Santiago, que adiestra con bastante tino el destacado ex jugador de la institución y actual entrenador Estay va a la campeonato que Asociación San Eu esta oportunidad presentar por jugadores Arn (capitán); Raúl Diego Matamala jas Luis Urrutia Zamorano; Mario Juan Carrizo, Carlos Boada y

Turno de Farmacias

SEMANA COMPRENDIDA DESDE EL 31 DE AGOSTO AL 7 DE SEPTIEMBRE DE 1968.

1.er Sector.— Mapocho, Avda. Bdo. O'Higgins, Teatinos, Cerro Santa Lucía.

CENTRAL, Estado 343; CONGRESO, Bandera 502; GUZMAN, San Antonio 581; NELSON, Avda. Bdo. O'Higgins 729.

2.o Sector.— Catedral, San Pablo, Avda. Matucana

SAN RAFAEL, Avda. Matucana 969; FOSTER, San Pablo 2808; LABRIN N.o 2, CHACABUCO 433; PROFESIONAL, San Pablo 2303; LAS AGUSTINAS, Riquelme 373.

3.er Sector.— Quinta Normal, Carrascal, Blanqueado

SANTA TERESA, Benedicto XV 230; BLANQUEADO, San Pablo 5125; FENIX, J. J. Pérez 6099; Winter, Serrano 1356, Las Barrancas; LO ESPINOZA, Lo Espinoza 2654; LAUTARO, Salvador Gutiérrez 5947.

4.o Sector.— Estación Central, Avda. Bdo. O'Higgins, San Diego, Zanjón de La Aguada

ANDRADE, Avda. Bdo. O'Higgins 2902; ECHAURREN, Avda. Bdo. O'Higgins 2196; ORION, Avda. Bdo. O'Higgins 3479; LAS REJAS, Avda. Ecuador 5142; ROJAS, Bascuñán 1401; VIEL, San Ignacio 1998; CLUB HIPICO, Almirante Latorre N.o 762; UNION, Molina 502; CARRERA, Los Pingüinos 4294.

5.o Sector.— Avda. Bdo. O'Higgins, Franklin, San Diego, Avda. Bustamante

CELTA, San Diego 101; SANI, Carmen 702; IRIS, Avda. Matta 402; MATADERO, Franklin 704.

6.o Sector.— Providencia, Vitacura, Avda. Apoquindo

SALVADOR, Avda. Salvador 9; LOS LEONES, Avda. Providencia 2374; PEDRO DE VALDIVIA, Avda. Pedro Valdivia 925; LO SALDES, Américo Vespucio Norte 1033; IV CENTENARIO, Avda. 4.o Centenario 6045.

7.o Sector.— Irarrázaval, Avda. Bilbao, Macul, La Reina.

NEPTUNO, Irarrázaval N.o 2731; SANTA MARTA, Poeta Vicente García Huidobro 4065; MACUL, J. P. Alessandri 2053; PASTEUR, Obispo Orrego 1015; EVA, Hamburgo 1065; CONCORDIA, Manuel Barrios 4461; MIAMI, Avda. Pedro de Valdivia 2076; LUJAN, Avda. Salvador 1940; SOLARI, Monseñor Edwards 1177.

8.o Sector.— Gran Avenida, Santa Rosa, La Cisterna

MELENDEZ, Buzeta 470; MILLARAY, Abranquil 5970, Pobl. Dávila; ROCA, San Joaquín 2399; LA LINEA, Fernández Albano 02880, Pobl. J. M. Caro; BURGOS, 4a. Avenida 302; TURQUESTAN, Enrique Matte 1551; SAGUES, San Joaquín 1067; ASTURIAS, Gran Avenida 4308; PUNTA ARENAS, Gran Avenida 6045; BERMACO, Gran Avenida 9678; Lo Ovalle, Fuenzalida Urrejola 600; SAN MIGUEL, Santa Rosa 3465; SAN LUIS, Avda. Pirámide 395; SEBASTOPOL, Avda. Sebastopol 431; SAN CARLOS, Uruguay 1698, Pobl. San Ramón; SAN GREGORIO, San Gregorio 0566; SPLENDID, Avda. La Feria 4760, San Miguel.

9.o Sector.— Avenida Recoleta, Avenida El Salto

LA FRANCISCANA, Avda. Recoleta 271; CENTENARIO, Avda. Recoleta 2298; SEPULVEDA, Avda. El Salto 2699.

10.o Sector.— Avenida Independencia, Avenida Fermín Vivaceta

BARONA, Avda. Independencia 489; SAN LUIS, Avda. Independencia 1200; POPULAR, Avda. Fermín Vivaceta 1811; IMPERIAL, Avda. Fermín Vivaceta 2892; TERRA, Avda. Dgo. Santa María 2736; LA PALMILLA, Avda. Pedro Fontova 5053; SANTA MARIA, Avda. México 1298.

TURNO PERMANENTE

FARMACIA DE URGENCIA, Portugal 155.

NOTA: Los turnos nocturnos son sólo para la atención del despacho de recetas, medicamentos de urgencia y útiles de curación y podrán ser atendidos después de las 21 horas por la ventanilla correspondiente.

IMPORTANTE FIRMA COMERCIAL DE PUNTA ARENAS
NECESITA CONTRATAR SUBGERENTE COMERCIAL
Para dirigir Departamento relacionado con adquisiciones, abastecimiento y control de Sucursales, bodegas y ventas.
REQUISITOS:
Título profesional o preparación equivalente demostrada con años de experiencia.
Conocimientos amplios sobre compra y comercialización de mercaderías, especialmente Supermarket.
Edad: entre 25 y 40 años máximo.
Tener experiencia en el trato y manejo del personal.
Enviar antecedentes completos incluyendo "curriculum vitae.
Indicar pretensiones de sueldo.
Dirigirse a Casilla 690 - PUNTA ARENAS

COMEDORES
PARA DEPARTAMENTOS
MODERNOS Y DE ESTILO
COMPRELOS
EN LA FABRICA
20% MAS BAJOS
CARNOT 785
PARADERO 5 1/2
GRAN AVENIDA
(POR SANTA ROSA ALTURA 2700)
FONO: 569724

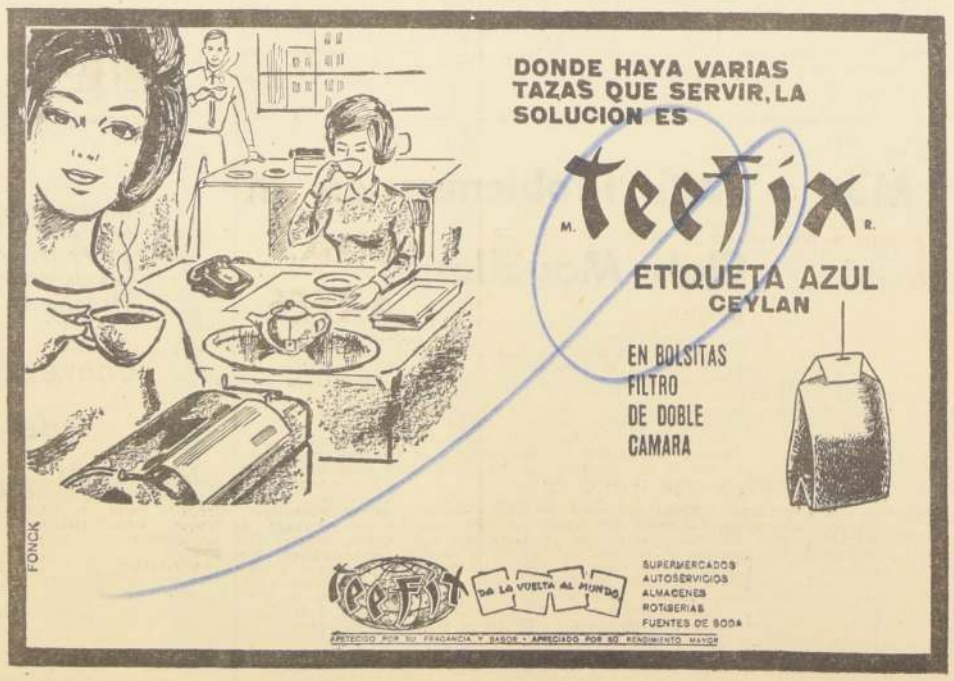

BANDERAS CHILE Y GLOBOS
PRECIOS POR MAYOR Y MENO
POPELINA, COLORES INALTERABLE
60x 90 cm., cada una Eº 9,90. Docena ...
80x120 cm., cada una Eº 15,90. Docena ...
90x135 cm., cada una Eº 19,80. Docena ...
100x150 cm., cada una Eº 24,80. Docena ...
180x270 cm., cada una Eº 60,00. Docena ...
LANILLA, COLORES INALTERABLE
50x 76 cm., cada una Eº 12,50. Docena ...
80x120 cm., cada una Eº 27,90. Docena ...
90x135 cm., cada una Eº 32,90. Docena ...
100x150 cm., cada una Eº 37,00. Docena ...
150x225 cm., cada una Eº 69,00. Docena ...
BANDERA DE SEDA, CON PALO
Número 2. Cada una Eº 1,80. Ciento ...
Número 3. Cada una Eº 2,40. Ciento ...
Número 4. Cada una Eº 3,20. Ciento ...
Extranjeras: cada una Eº 3,90. Ciento ...
ADEMAS, PLASTICAS CON PALO Y SIN PALO, PAPEL CON PALO Y SIN PALO, EN GLOBOS DE 10 METROS.
GLOBOS DE GOMA
N.o 4 liso. Ciento ...
N.o 6 liso. Ciento ...
N.o 8 liso. Ciento ...
N.o 12 liso. Ciento ...
N.o 6 jaspeado. Gruesa ...
N.o 8 jaspeado. Gruesa ...
N.o 16 jaspeado. Gruesa ...
N.o 20 jaspeado gigante. Gruesa ...
GRAN SURTIDO EN GLOBOS FANTASIA Y D HILO PARA VOLANTIN, SURTIDO COMP
Se despacha a provincias contra pago anti
ALMACEN DISTRIBUIDOR DE LA INDUSTRIA CHILENA
Almacén Distri de la Industria BANDERA BANDERA

...car González: ...uno ...ue sigue creciendo. To... los efectivos del ...ud "Gigante" para él...

THE DRIZZLER TAMBIEN A USA

Y ahora el anuncio también impacta: The Drizzler a los Estados Unidos.. La noticia circuló en la cancha en el día de ayer, luego que se comprobó que, por el momento, el hijo de Sertorius no podría volver tan rápidamente a la actividad debido a su lesión.

Los propietarios de The Drizzler han decidido llevárselo al país del norte y esperar su recuperación por aquellos lados.

También ya se anunció la partida de Repicado. Los futuros grandes encuentros quedan ahora abiertos. Por el momento se busca al crack o simplemente al campeón.

Albino Salas: corre y gana, pero también lo suspenden seguido.

TOQUI: Veloz en 500 Mts.

Pese a que gran cantidad de preparadores palmeños viajaron en el día de ayer a Viña del Mar, a disputar un partido de fútbol con los entrenadores de esa ciudad, la actividad de trabajos se cumplió prácticamente en forma regular. Sobresalió entre otros cotejos el cumplido por Toqui, que pasó 500 metros en el buen tiempo de 30 segundos 2/5. Otros trabajos fueron:

PISTA DE ARENA
(De subida)

200 metros.—

VIOLETERA, aprendiz, en 12.2/5.
YUNQUE, A. Farías, en 12 2/5, repitió en 12.
ROCKETE, aprendiz, en 12.3/5.

300 metros.—

TRAPICHE, J. Amestelly, en 16.4/5, del partidor bajada.

400 metros.—

CHINCOL, aprendiz, en 25.
GUITARREANDO, B. García, en 24.3/5.
TEMERARIO, G. Saavedra, en 24.4/5.
PIRAZA, G. Saavedra, en 26 2/5, a entera voluntad.

400 metros (de bajada).—

CURANIE, G. Saavedra, en 22.4/5, del partidor.
MONUMENTO, aprendiz, en 22.2/5.
OPORTUNO, R. Clavería, en 23, repitió en 22.1/5.
RAYERO, E. González, en 23.
DIABLO FUERTE, B. García, en 22.4/5.
RECHIFLADO, I. Sandoval, en 22.3/5, del partidor.
IL CAPO, R. Clavería, en 23, del partidor.
MORELIA, J. Latorre, en 25.

500 metros.—

CAMPANILLON, G. Saavedra, en 31, moviendo los últimos 200 en 11.2/5.
DESCONTENTA, aprendiz, en 21.1/5.
MY TIME, P. Castillo, en 30 3/5.
ASTERIA, E. González, en 31 2/5.
AFQUINTUE, S. Pradenas, en 33.
KEA, H. Pilar, en 30.1/5.
RELAJANTE, B. García, en 31.
ME TINCA, B. García, en 31 3/5.
RAMSAY, V. Bravo, en 30.2/5.
MINDANGO, J. Salinas, en 28, de bajada.
BEICEBU, O. López, en 30.

600 metros.—

URUGUAY, E. Guzmán y PITUQUIN, B. Campos, en 37 1/5, iguales.
MONGE DOC, O. López, en 26.4/5.
KILIMANJARO, H. Olguín, en 38.
ESPLIEGO, L. Camus, en 37.
BELL D'OR, H. Olguín, en 39 2/5, a voluntad.
BOBINETE, A. Salas, en 37.
DOMINANTE, G. Saavedra, en 39.3/5, a voluntad.

600 metros (de bajada).—

EPICENTRO, J. Salinas, en 35.
TABARIN, J. Salinas, en 34.
SUN STREAN, J. Salinas, en 36.
OLEARIA, J. Marín, en 34 2/5.

800 metros.—

PORMENOR, R. González, en 53, a voluntad.
TERCETO, R. Clavería, en 52.
MAMBY, J. Latorre, en 51.
BOTICARIA, J. Eguren, en 53.
LIN PIAO, R. Clavería, en 51 2/5.

SPORTING CLUB

Domingo 8 de Septiembre de 1968

PRIMERA CARRERA.— 1.300 metros Condicional.— A las 13 horas.— (Primera de la Triple Inicial).

	1 Moquetón	58	2	E. Wastavino	A. Proschle
	2 Brisita	55	8	H. Barraza	E. Rodríguez
	3 Laurel	55	7	S. Leal	R. Carvajal
	4 M. Donna	52	11	P. Hernández	E. Bravo
	5 Taita	52	12	C. Hernández	U. Bravo
	6 Conella	51	9	J. Beiza	G. Avila
	7 Aparicio	50	3	O. Leiva	O. Leiva
	8 C. Real	50	14	N. Bravo	H. Alcántara
	9 L. Esther	50	13	S. Vásquez	J. Medina
	10 Pericolo	50	5	F. Catafau	H. Navarro
	11 S. de España	50	4	J. Monardes	E. Vidal
	12 Mary Cape	47	6	C. Paredes	C. Urbina
	13 Prepotencia	47	10	C. González	H. Vera
	14 Tempestad	47	1	N. N.	C. Bagú

SEGUNDA CARRERA.— 1.400 metros. Indice 19—28.— A las 13.30 horas. (Segunda de la Triple Inicial.

	1 Superfino	56	10	F. Catafau	H. Navarro
	2 P. Fadette	55	2	N. Bravo	N. Bravo
	3 Baroneta	54	6	S. Arellano	O. Castillo
	4 S. Feet	54	4	C. González	D. Bernal
	5 Carabela	53	9	L. Yáñez	E. Guajardo
	6 Forrahue	53	1	S. Vásquez	R. Bernal
	7 Kelina	53	2	B. Parra	R. Bernal
	8 Chambeca	52	8	L. Vásquez	E. Rodríguez
	9 Nocaut	52	11	N. N.	D. Alvarez
	10 Edelyoe	48	5	J. Beiza	E. Bravo
	11 Buonasegna	47	7	C. Paredes	G. Avila

Parral 6 con 7.

TERCERA CARRERA.— 1.400 metros. Indice 27—34.— A las 14 horas.— (Tercera de la Triple Inicial).

	1 Ciriaco	56	2	N. N.	D. Alvarez
	2 La Plata	51	5	N. N.	D. Alvarez
	3 Normal	53	10	N. Bravo	C. Urbina
	4 B. Nuit	52	6	S. Vásquez	G. Sarmiento
	5 Chichito	52	7	P. Hernández	L. Bernal
	6 Espartacus	51	1	J. Saavedra	R. Saavedra
	7 Eunice	51	4	B. Parra	H. Alcántara
	8 Tar Gar	51	9	J. Monardes	E. Vidal
	9 Molinete	49	8	L. Vásquez	E. Guajardo
	10 W. Dish	49	3	C. González	D. Araya

Parral 1 con 2.

CUARTA CARRERA.— 1.400 metros.— Ind.: 37-48.— A las 14.30 horas.— (Primera de la Triple Central).

	1 Nicoya	58	9	A. Arredondo	O. Leiva
	2 El Tordo	55	2	S. Arellano	G. Mancilla
	3 Muarre	54	5	E. Romero	L. Alvarez
	4 Tranquero	54	11	J. Manríquez	A. Padovani
	5 Ventisquero	54	8	C. Silva	H. Jara
	6 Rauli	53	12	D. Ahumada	C. Bagú
	7 El Chueco	52	7	C. González	O. Aliaga
	8 Mamina	52	3	L. Vásquez	R. Pájer
	9 Justice	51	10	J. Bórquez	A. Martínez
	10 Torniquete	50	1	P. Hernández	E. Bravo
	11 Balanza	49	4	C. Paredes	F. Olave
	12 Pr. Valiente	47	6	S. Vásquez	E. Carreño

QUINTA CARRERA.— 1.400 metros.— Ind.: 34-39.— A las 15.05 horas.— (Segunda de la Triple Central).

	1 Pichona	56	7	E. Romero	E. Bravo
	2 Artificioso	53	6	N. Bravo	U. Bravo
	3 C. Rita	53	2	S. Arellano	G. Mancilla
	4 R. Man	53	1	C. Silva	H. Navarro
	5 Ni Kibites	53	4	J. Monardes	C. Bagú
	6 Veridiana	52	3	S. Vásquez	A. Padovani
	7 Calicanto	51	8	I. Saavedra	H. Jara
	8 C. Gitano	51	5	N. N.	D. Alvarez

SEXTA CARRERA.— 1.700 metros.— Handicap.— A las 15.40 horas.— (Tercera de la Triple Central).

	1 Palmador	59	3	E. Romero	G. Avila
	2 Califa	57	6	J. Farías	O. Castillo
	3 Zorzalero	56	9	E. Wastavino	E. Bravo
	4 Burlesque	55	2	C. Silva	A. Padovani
	5 Carnavalito	54	4	J. Bórquez	H. Vera
	6 Neveri	54	8	S. Arellano	G. Mancilla
	7 Naisa	48	1	S. Vásquez	G. Mancilla
	8 Yemen	48	5	C. González	G. Sarmiento
	9 Bimestral	47	7	C. Paredes	E. Guajardo

Parral 6 con 7.

SEPTIMA CARRERA.— 1.400 metros.— Handicap.— A las 16.25 horas.— (Primera de la Triple Final).

	1 Babalú	60	10	S. Arellano	A. Martínez
	2 Legislador	55	2	R. Arredondo	O. Leiva
	3 Espadachín	56	1	C. Silva	H. Navarro
	4 Madeleine	56	11	I. Saavedra	H. Jara
	5 Balafuego	54	5	L. Yáñez	E. Guajardo
	6 El Neptuno	51	3	D. Ahumada	O. Castillo
	7 Mister K.	51	8	S. Vásquez	J. Medina
	8 Reforma	51	9	J. Bórquez	H. Jara
	9 Diálogo	48	6	C. González	R. Carvajal
	10 Nuvolcita	48	7	J. Parra	A. Martínez
	11 Roberto C.	48	4	J. Monardes	E. Vidal

OCTAVA CARRERA.— 1.500 metros.— Condicional.— A las 17 horas.— (Segunda de la Triple Final).

	1 Araceli	55	8	N. Bravo	H. Alcántara
	2 Galería	54	6	S. Arellano	H. Alcántara
	3 Contul	55	11	C. Silva	J. Medina
	4 Calypso	54	14	F. Catafau	C. Urbina
	5 Gringo	53	13	S. Vásquez	A. Martínez
	6 Zapiron	53	5	P. Hernández	F. Olave
	7 Cautivador	53	2	C. González	O. Aliaga
	8 Your Hope	52	7	L. Vásquez	L. Vásquez
	9 Celestino	50	3	J. Bórquez	H. Jara
	10 Numerica	50	4	J. Beiza	O. Leiva
	11 D. Amiral	50	10	C. Hernández	U. Bravo
	12 Eles	49	1	J. Parra	E. Rodríguez
	13 Futurista	49	9	B. Parra	L. Bernal
	14 Popsy	47	12	J. Monardes	E. Vidal

Parral: 1 con 2.

BELL BOY, DE VUELTA

Reinició sus entrenamientos el pupilo de Luis Toledo, con miras a una total recuperación, a fin de presentarlo en los grandes clásicos de temporada.

FARAON

Este ejemplar perdió su condición de reproductor en la mañana de ayer.

VERROCHIO

Fue adquirido por el Stud "Exito" y continuará su campaña en manos de Juan B. Castro.

A. BULLEZU

My Lovely ingresó al corral de este entrenador para seguir su campaña.

LAS PERDICES

Este elemento continuará entrenándose en manos de Víctor Contreras.

TRUVOR

Fue enyesado en un nudo este ejemplar de saltos, que se mancó durante la carrera corrida el sábado pasado.

TERGAL

No participará en su compromiso del próximo domingo, debido a que está afectado de parásitos e inapetencia.

JULIANA

Fue enyesada en una rodilla en la mañana de ayer.

PRESAGIO

Presagio, elemento del stud "Gigante", ganador el domingo en la prueba de clausura del Club Hípico, ingresó al corral de Oscar González.

CHEVRON

Luego de una prolongada ausencia, Chevrón, pupilo de Carlos Tapia, ingresó en el día de ayer por primera vez a la cancha reiniciando sus ejercicios.

MONTAS

Quetral, elemento que aparecía sin conductor en la prueba central del Club Hípico, será dirigido por Sergio Azócar. Luchador, por Julio Chamorro, y The Curragh, por Enrique Naranjo.

ALAMO

Alamo, elemento de tres años, que no alcanzó a debutar y que se estrelló en la pista durante un ejercicio, murió en la mañana de ayer.

Vuelve el famoso "Punta"...

ESPINOZA: "ESTOY EN 54 KILOS"

Dos jinetes de la "vieja ola" están en actividad. Quieren volver a "cruzar el disco triunfal". Uno es Omar Olivares. El otro es Luis Espinoza. Espinoza está todos los días en la pista. Trabaja dos o tres caballos y ya ha recuperado "las piernas" ...¿Piensa volver, luego....?

"...Cuando salga un caballito con el que se pueda hacer pelea. Que se pueda figurar al menos..."

—¿...No tiene miedo al regreso. A la vuelta. Al re encuentro con el público...?

"...Si tengo buenas oportunidades, con elementos que puedan rendir buenas actuaciones, podré mirar con tranquilidad la vuelta y no temer a nada ni a nadie. Con el público hay que andar con cuidado, pero creo también que si uno está consciente que vuelve bien, también debe estar tranquilo..."

—¿Dicen que nunca segundas partes fueron buenas...?

"...Probaremos si es cierto..."

—¿...Qué lo hizo pensar en una vuelta a la actividad....?

"...El hecho de que estaba montando, y que me mantenía en un peso de 53 kilos..."

—¿...Mantiene ese peso...?

"...Hoy me pesé y acusé en la romana 54 kilos... Yo creo que cuidándome podría hacer un peso conveniente..."

—¿...Qué opina de los jinetes actuales...?

"...No me gusta hacer comparaciones..."

—¿...Se queda con los antiguos...?

"...En nuestro medio siempre hubo buenos jinetes. Hoy, ayer o mañana, siempre tendremos un nombre que nos interesa por su calidad en los lomos de un ejemplar..."

—...Se dice que ahora hay sólo jinetes para carreras handicaps y condicionales, que faltan jinetes de grandes clásicos. De grandes ocasiones...?

"...La gente dice muchas cosas, pero creo que no se puede ser tan categórico..."

—¿...Cuál es el defecto que usted observa en los jinetes de hoy...?

"...Como jinetes son buenos, pero creo que cuando se bajan del caballo se marean. Se sienten muy astros en muy corto tiempo..."

—¿...Quién tiene la culpa, el dinero o los amigos...?

"...Yo creo que los dos y también en parte la prensa. Antes, para que nos dedicarán unas líneas los periodistas, debíamos hacer muchos méritos, con suerte para la hípica, el periodismo especializado ha avanzado tanto, que ahora los reporteros están todos los días al borde de la pista buscando noticias, y luego, muy luego, el nombre de cualquier aprendiz aparece al lado de los astros. Para quien no tiene dos dedos de frente, aquéllo le perjudica. Le marea....."

Luis Espinoza, látigo de grandes ocasiones, está por volver. Se trata de un gran jockey.

Luis Espinoza: "A cruzar el disco triunfal".

DOS CON COLOR

ARMISTICIO, tres años, hijo de Silver Moon III y Lacustaria, por Afghan II. El 24 de agosto debutó en el Hipódromo Chile, escoltando Tucumano, a 2 1/2 cuerpos, en 1.200 metros con 55 kilos (V. Bravo). Tiempo 1.13 2/5, condicional. El sábado venidero cumplirá su segunda presentación. Esto será en la cuarta carrera de La Palma y en sus lomos estará nuevamente Víctor Bravo.

ENRICO, tres años, hijo de Master Boing en Carusa, por Treble Crown. Debutó en el Club Hípico el día 18 de agosto, en pista pesada, siendo segundo de Blue Man, a 1 1/4 cuerpo, en 1.000 metros con 55 kilos (P. Ullo). Tiempo 1.01; condicional. El domingo próximo participará en la segunda carrera y de nuevo estará en su silla Pedro Ulloa.

Sergio Azócar: ...dirige a Quetral en el premio central del Club Hípico. Una pregunta: ...¿y por qué no los pupilos de Alvaro Breque...?

HIPICA DE TODAS PARTES

RUIDOSO (Nuevo México) 2 (UPI).— El caballo Three Oks ganó hoy por un pescuezo el All American Futurity, la carrera más corta y también la más rica del mundo.

El Futurity se corre en línea de un cuarto de milla (línea recta sobre una distancia de 400 metros) y la bolsa para el clásico de este año era de 401.773 dólares.

Montado por el jockey Jerry Nicodemus, Three Oks cubrió la distancia en 20.06 segundos, habiéndole correspondido como prima por primer puesto la suma de 160.372 dólares.

Fue el tiempo más rápido del All American Futurity, desde que comenzó a correrse dicho clásico hace 10 años.

El ganador pagó 8.20, 3.80 y 2.40 por boleto de dos dólares.

En segundo lugar quedó Day's Bug, que abonó 4.20 y 3.60 dólares y en tercero, Top Bug, que retornó 6.60 por show.

RINCON GANO EN MONTEVIDEO

MONTEVIDEO, ANSA).— El representante del Stud "Cepomaca", Rincón, se adjudicó el "Gran Premio Jockey Club", disputado en Maroñas sobre 2.000 metros y premiado con 6'0 mil pesos al ganador (2.400 dólares).

El hijo de Luzeiro y La Rinconada empleó 2'4" para cubrir el recorrido.

Segundo a tres cuerpos arribó Cuaral, a varios largos Conqueror y cuarto a medio cuerpo, Antony, recientemente ganador de la "Polla de Potrillos". Cerró el marcador Maquelo, siendo sexto y último, Cococho.

INAUGURADO PUESTO DE MONTA

CARACAS, (ANSA).— Mañana se dará por inaugurado el puesto de monta que se erigió en el Hipódromo La Rinconada. Se trata de una construcción modernísima y funcional, con capacidad para cuatro reproductores y cuarenta yeguas.

POR LA ARENA Y DE SUBIDA

Por CAVE

■ Resulta hasta cierto punto curioso constatar que en cada reunión hípica, en ambos hipódromos, asisten las mismas caras, sin que sea posible encontrar gente nueva. Cualquiera que sea la aposentaduría a la que usted concurra, siempre son los mismos. Siempre es la misma charla y siempre los mismos comentarios. No existe como en otras actividades, renovación, no existe estímulo para que más gente asista al espectáculo hípico, son siempre los mismos fantasmas alegres que al atardecer alargan la cara y ponen el ceño adusto.

■ Aparentemente, este hecho —comprobado muchas veces— tiene una gravedad relativa. En el fondo, me atrevería a decir que tiene una gravedad enorme. El mismo afiliar de los mismos "conocidos de siempre", está mostrando que la hípica chilena está totalmente estancada. No existe en Chile, como en otros países, un incentivo que haga al público volcarse en general en la cosa turfística. Se sigue sosteniendo que la hípica es solamente "timba" y hay que confesar, aunque a muchos les duela, que muchas medidas tomadas recientemente por ambos hipódromos, otorgan el carácter de tal a esta actividad.

■ En el fútbol, por ejemplo, en otros países, la Polla atrae a millares, que poco o nada saben de fútbol. Es un juego apasionante que nadie puede calificar de vicio, porque con muy poco capital se obtienen cifras millonarias. En la misma hípica, en otros países, el Cinco y Seis ha logrado el mismo milagro: hacer del turf algo general que apasione a todo el mundo. Sólo en Chile, el juego parece circunscrito a los mismos de siempre. Son las mismas caras en las cajas vendedoras de la triple. Los mismos que hacen cartillas o encargos. En suma: los mismos que juegan la misma cantidad en cada semana a los diferentes sistemas de apuestas.

Se me ocurre que ya es hora que haya un pronunciamiento al respecto. Es imprescindible adoptar una posición seria y constructiva, previo estudio detenido de esta cosa simple que es, la misma asistencia, de la misma gente.

Yo lo he dicho anteriormente. Es necesario quitarle el aspecto de garito a la hípica. Es necesario atraer mayor cantidad de público. Hay que dotar de comodidades cada recinto. De comodidades mínimas que permita a los asistentes ser espectadores relativamente gratos y no una porción de legionarios dispuestos a sufrirlo todo en aras de acertar un ganador.

■ Naturalmente, todos estarán de acuerdo. Se conversará mucho. Se tratará de hacer extensivo a las masas algún sistema de juego y todo finalmente, quedará en estudios previos, porque la hípica chilena tiene un vicio fundamental: la relativa comodidad de los funcionarios principales que saben asegurado su porvenir, sin mayores problemas.

Olvidarán algunos olvidaran su comodidad y pensaran en el público más a menudo y fundamentalmente, en la hípica, que un día cualquiera va a amanecer gravemente enferma, y que a lo mejor, sólo obtiene melaria en ese caso, tras largos, dolorosos y rebuscados medios.

CAVE

SERVICIO DE TESORERIAS. DEPARTAMENTO DE COBRANZA JUDICIAL DE IMPUESTOS.

Por resolución del Cuarto Juzgado de Mayor Cuantía de Santiago expediente 3026-67 caratulado Fisco con Deudores Morosos se ha ordenado

EL REMATE DE BIENES RAICES DE MAIP

de las propiedades que a continuación se indican para el día 30 de Septiembre, a las 15 horas, en la oficina de dicho tribunal, Bandera 342, 3er. piso.

N.o ROL	DEUDOR	UBICACION	AVALUO
8— 2	Luis Vaquerizas Ríos;	N. San Martín	33.094
11— 5	Guillermo Cordero C.;	N. O'Higgins	7.481
11— 18	Elena Sotomayor Román;	Av. Pajaritos 1094	35.271
11—109	Raúl Merino M.;	Manuel Rodríguez 971	37.277
11—110	Francisco Ochoa Sanhueza;	Manuel Rodríguez 975	37.642
11—113	Tirso Sepúlveda A.;	Manuel Rodríguez 991	34.241
11—116	María Villalobos S.;	Manuel Rodríguez 1005	34.241
11—123	Teresa Cousiño A.;	Manuel Rodríguez 1041	34.947
11—140	Pobl. Benito Rebolledo;	Manuel Rodríguez 1125	35.250
11—144	Mercedes Valdés M.;	Manuel Rodríguez 1141	30.592
11—146	Gustavo Paredes Lorca;	Manuel Rodríguez 1149	31.689
11—148	Jacinto Paredes Lorca;	Manuel Rodríguez 1157	37.958
11—150	María Olivares Madrid;	M. Rodríguez 1157	31.041
11—155	Octavio Carreño Donoso;	M. Rodríguez 1181	35.145
11—158	Pobl. Benito Rebolledo;	M. Rodríguez 1195	35.145
11—159	Elcira Ibarra Rodríguez;	Portales 136	36.660
11—170	Alberto Meza A.;	Portales 170	35.322
11—171	CANAEMPU;	M. Rengifo 256	35.441
11—172	CANAEMPU;	M. Rengifo 262	35.441
11—181	CANAEMPU;	M. Rengifo 286	34.686
11—182	CANAEMPU;	M. Rengifo 290	34.688
11—183	CANAEMPU;	M. Rengifo 273	34.541
11—184	CANAEMPU;	M. Rengifo 279	34.541
11—185	CANAEMPU;	M. Rengifo 285	34.241
11—186	CANAEMPU;	M. Rengifo 289	34.507
11—187	CANAEMPU;	M. Rengifo 286	34.686
11—188	CANAEMPU;	M. Rodríguez 996	34.241
11—189	Canaempu,	M. Rodríguez 1002	34.272
11—190	Canaempu,	M. Rodríguez 1006	33.204
11—197	Caja Prev. Empart.	M. Rodríguez 1038	35.477
22— 2	Julio Castillo Quezada;	Portales 173	68.908
22— 3	Genaro Osorio Vidal;	Portales 179	11.334
22— 8	Suc. Cruz Ceverino;	Portales 309	22.668
22— 15	Olga Vera Mendoza;	Av. Pajaritos 1298	26.067
22— 27	Jochen Schuelke K.;	Av. Pajaritos	8.161
22— 37	Inés Gálvez Maza;	San José	30.903
22— 43	José Troncoso R.;	San José 164	23.801
22— 46	Margarita Riquelme Soto;	San José 192	21.535
22— 47	Julio Castillo Quezada;	San José	111.750
32— 17	Amadeo Vely Soto;	San José 397	36.221
42— 2	Tomás García Higuera;	Colonia 45	43.747
42— 5	Hipólito López Rojas;	Colonia 99	24.935
42— 7	Jorge Williamson H.;	Colonia 189	48.961
42— 8	Suc. Carmen González;	M. Rodríguez 1617	45.334
42— 19	Suc. Carlos Leiva Núñez;	5 de Abril 176	50.322
42— 20	Suc. Duran Hernández;	5 de Abril 198	74.810
43— 7	Héctor Poblete M.;	Colonia 355	6.119
43— 22	Bomberos de Maipú, 1ª Cía.;	Carmen Luisa Correa	14.960
44— 9	Cecilia Saurat B.;	Carmen Luisa Correa 415	6.119
45— 4	Nery Encina Fisco;	Carmen 1488	27.315
45— 6	Delfina Frías v. de Montes;	Carmen	58.000
50— 22	Coop. Lechera Maipú S. A.;	Camino Rinconada	108.803
50— 32	Coop. Edif. Ind. de Chile;	R. Alvarado, St. 155	6.119
55— 15	Coop. Edif. Ind. de Chile;	J. Rivera, St. 50	10.881
54— 7	Alberto Martínez S.;	5 de Abril 319	30.601
54— 19	Fanny Espinoza Guzmán;	Chacabuco 294	42.288
54— 20	Gonzalo Pérez Liona;	Chacabuco 294	31.734
62— 5	Suc. Rosa Valenzuela;	Monumento 2047	10.428
62— 11	Juan García Nicolás;	Av. Pajaritos 2042	154.818
62— 12	Hernán Ortiz Quintana;	Av. Pajaritos 2054	63.720
63— 3	Hugo Pinochet R.;	Chacabuco 150	66.415
64— 5	Suc. Luisa Ibarra;	Chacabuco 279	17.453
64— 12	Isaías Cabello V.;	M. Rodríguez 2052	19.[illegible]
64— 13	Juan Rabu R.;	M. Rodríguez 2064	16.094
64— 14	Juan Rabu R.;	M. Rodríguez 2074	83.992
64— 15	Tomás Pino Rudio;	M. Rodríguez	20.994
66— 1	Leopoldo Fernández Z.;	Chacabuco 425	21.308
67— 4	Isaías Fenaloza;	Chacabuco 693	15.754
68— 1	Cornia Cañelo Díaz;	Chacabuco	11.787
73— 3	Carlos Hussein J.;	Ordóñez 175	12.467
74— 9	Suc. Max Frick;	M. Rodríguez	8.161
74— 13	Juan Marín C.;	Maipú	6.119
74— 14	Emma Urrutia H.;	Maipú 286	15.867
74— 19	Inocencio Osorio;	Maipú 296	46.241
78— 3	Juan Solano V.;	Ortúzar 165	7.708
83— 9	Olga Lorca Yáñez;	Monumento 2240	31.734
86— 6	Suc. María Yanten;	M. Rodríguez	7.934
86— 8	Jaime Guzmán Ferrer;	Maipú 561	24.799
86— 24	Enrique Nieto M.;	Libertad	13.601
87— 13	César Rozetti S.;	San Martín	29.407
90— 17	Ramón Huerta Araya;	Victoria	27.428
93— 2	Rosolino Manzor V.;	Libertad 155	73.442
93— 4	Rodolfo Manzor V.;	Libertad 155	5.893
93— 6	Laura Manzor V.;	M. Rodríguez	8.841
93—31	Manuel García Ramos;	Chile 276 (7)	5.440
96— 17	León Bravo P. de León;	Chile 580	24.945
97— 5	Domingo Zamorano G.;	Libertad 689	14.054
97— 17	Alberto Gordillo F.;	San Martín 2336	64.709
97— 21	Julio Vera Toledo;	San Martín 2396	25.388
100— 2	Julio Rogat A.;	Libertad 873	9.067
100— 30	Previsto Ortiz Bravo;	Esperanza 2352	8.161
102— 5	Ernesto Plaza Gómez;	M. Rodríguez 2691	34.102
102— 6	Ester Vargas de A.;	Monumento	24.559
102— 12	Ester Vargas de A.;	Pj. María Ines	8.387
102— 19	Lorenzo Varas Varas;	Av. Pajaritos 2682	29.467
102— 21	Jorge Pérez Canto Rodríguez;	O'Higgins 18	194.940
104— 7	Suc. Delfín García M.;	Hnos. Carrera 2663	42.139
104— 9	Suc. Teléforo Ormazábal;	Hnos. Carrera 2685	13.148
104— 10	Horacio Díaz Díaz, Hnos.	Carrera 2717	6.799
104— 18	Romilio Ramos Manríquez,	M. Rodríguez 2718	13.601
106— 3	Luis Zapata Zapata,	Chile 495	15.867
107— 24	Alicia Calderón Pacheco,	O'Higgins	13.807
107— 27	Héctor Garrido Gamboa,	O'Higgins 674	21.535
107— 28	Héctor Garrido Gamboa;	O'Higgins 678	20.400
108— 11	Hugo Feliú Vargas,	La República 2661	11.334
108— 17	Víctor Verzara V.,	La República 2606	6.799
108— 23	José Bustamante V.,	La República	6.119
108— 24	Francisco Campos Opazo,	O'Higgins	8.387
112— 3	María Pérez Canto Rodríguez,	O'Higgins	50.275
112— 19	Leonor Fernández García;	Av. Pajaritos	8.387
114— 7	Rebeca Rivera Vargas;	O'Higgins 309	9.067
114— 9	María Pozo Pacheco,	O'Higgins 375	13.601
114— 31	Enrique Romo Romo;	Centenario 330	10.201
116— 1	Olaf Valenzuela Lira;	O'Higgins 431	25.954
116— 17	Luis Labarca V.;	Centenario 536	8.161
122— 4	Antonio Trujillo V.;	Centenario 17	5.666
124— 7	Fernando Orellana;	Hnos. Carrera 3145	7.934
124— 12	Guillermo Guerra T.;	M. Rodríguez 3170	10.428
126— 14	Jorge García Pacho;	Argentina	6.119
132— 6	Oscar Riquelme R.;	Argentina 109	5.940
132— 25	Suc. Honorio López;	Av. Pajaritos	28.181
132— 31	Manuel Jerez Saldaña;	Av. Pajaritos 3372	25.535
132— 32	Fermín Pavez Salinas;	Av. Pajaritos	22.668
132— 41	Carlos López Meneses;	Av. Pajaritos, Int.	5.440
136— 4	Julio Castillo Quezada;	Argentina 475	39.668
136— 5	Julio Castillo Quezada;	Argentina	34.001
136— 6	Ismael Palma J.;	San Martín	6.119
136— 7	Ismael Palma J.;	San Martín	9.067
136— 8	Ismael Palma J.;	San Martín	5.213
146— 3	Suc. Oscar Castro;	G. Bueras	5.213
146— 4	Suc. Oscar Castro;	G. Bueras	5.213
146— 8	Joaquín Castaneira y Otros;	G. Bueras	5.213
146— 9	Joaquín Castaneira y Otros;	G. Bueras	5.213
146— 10	Joaquín Castaneira y Otros;	G. Bueras	7.481
146— 11	René Mendoza A.;	San Martín	29.467
146— 12	René Mendoza A.;	San Martín	7.708
1 6— 18	René Mendoza A.;	Hnos. Carrera	7.255
151— 1	Soc. Daniel García e Hijos;	Avda. Pajaritos	19.108
151— 3	Procesa González Aguilar;	Av. Pajaritos 99	74.801
151— 5	Abraham Arredondo C.;	Av. Pajaritos 133	22.668
156— 31	Eliana Camus G.;	Av. Pajaritos 785	40.801
155— 34	Alfredo Mina R.;	Av. Pajaritos 875	79.336
155— 39	Jacinto Granda,	Municipal; Fernández	13.601
155— 70	Arinco Balci;	Pasaje	25.630
155— 71	Arinco Balci;	Pasaje	30.444
155— 72	Arinco Balci;	Pasaje	25.711
155— 73	Arinco Balci;	Calle Uno	32.002
155— 75	Arinco Balci;	Calle Uno	34.267
155— 76	Arinco Balci;	A. Llona	29.948
155— 77	Arinco Balci;	J. Zenteno	30.161
155— 78	Arinco Balci;	J. Zenteno	30.161
155— 78	Arinco Balci;	J. Zenteno	30.232
155— 80	Arinco Balci;	J. Zenteno	29.948
155— 82	Arinco Balci;	Pasaje	26.654
155— 84	Arinco Balci;	Pasaje	30.444
155— 87	Arinco Balci;	J. Zenteno	29.878
155— 88	Arinco Balci;	A. Llona	25.276
161— 8	Manuel Muñoz Díaz;	Vicente Reyes 199	7.481
164— 5	Soc. Coop. Patrona de Chile;	Calle Dos	17.000
165— 6	Teófilo Pineda García;	Av. Pajaritos 1047	41.051
165— 12	Juan Parodi L.;	Av. Pajaritos 1155	51.229
165— 16	Manuel Gallardo V.;	Fernández R. 92.	31.869
165— 19	Alfonso Silva Cáceres;	A. Llona 1056	30.601
166— 9	Soc. Coop. Patrona de Chile;	P. Patria	19.870
166— 28	Soc. Coop. Patrona de Chile;	Calle Dos	49.869
167— 24	Soc. Coop. Patrona de Chile;	Calle Tres	32.568
175— 2	Sooc. Coop. Patrona de Chile;	Calle Tres	10.494
175— 8	Otto Wahl Moll;	A. Pajaritos 1365	33.162
175— 15	Fábrica de Enlozados S. A.;	R. Ayala	14.054
175— 20	Fábrica de Enlozados S. A.;	R. Ayala.	15.054
185— 16	Suc. Manuel Pavez;	A. Pajaritos 1739	101.889
185— 21	Suc. Armando Reyes;	5 de Abril	12.921
185— 22	Suc. Armando Reyes;	5 de Abril	16.547
185— 23	Suc. Armando Reyes;	5 de Abril	10.201
185— 29	Fábricas de Enlozados S. A.;	R. Ayala	13.374
185— 34	Fábricas de Enlozados S. A.;	R. Ayala.	12.467
185— 41	Fábrica de Enlozados S. A.;	P. Poklepovic	12.014
185— 43	Fábrica de Enlozados S. A.;	P. Poklepovic	12.014
185— 46	Fábrica de Enlozados S. A.;	P. C. Brieva	11.560
185— 48	Fábrica de Enlozados S. A.;	A. Llona.	12.921
193— 2	Humberto Prado Ríos;	Portales Parc. 26	10.781
193—9	José Hernández Poblete;	Cuatro Alamos 610	15.187
193— 14	Armando Palamman M.;	Portales, Parcela 34	6.674
193— 15	Armando Palamman M.;	Portales Parcela 36	6.674
193— 16	Manuel Gallardo V.;	Portales, Parc. 37	8.984
193— 36	Miguel Soto Sáez;	Capri 2	12.014
193— 38	Serrano Ricci y Cía. Ltda.;	Capri 2	11.787
193— 42	Luisa Valenzuela Pinto;	Capri 2	12.014
193— 46	Silvia Sánchez S.;	Capri 3	14.054
193— 54	Susana Salas de Caro;	Capri 3	11.560
193— 62	Justiniano Carrasco N.;	Capri 1020	14.733
193— 74	Serrano Ricci y Cía. Ltda.;	M. Chica 641	12.014
193— 86	Serrano Ricci y Cía. Ltda.;	M. Grande 633	14.507
193— 95	Serrano Ricci y Cía. Ltda.;	Colombo 585	11.560
193— 96	Serrano Ricci y Cía. Ltda.;	Colombo 595	11.560
193— 98	Serrano Ricci y Cía. Ltda.;	Colombo 625	11.560
193— 99	Serrano Ricci y Cía. Ltda.;	Colombo 635	11.334
193—104	Serrano Ricci y Cía. Ltda.;	Colombo 596	10.881
193—108	Serrano Ricci y Cía. Ltda.;	Colombo 636	10.881
195— 3	Piscina Municipal Maipú;	Pajaritos Int.	929.361
196— 13	Coop. Edif. Tte. C. Bueras;	Capitán Benavides St. 13	7.025
197— 3	Coop. Edif. Tte. C. Bueras;	Félix Aldao St. 93	23.801
197— 6	Coop. Edif. Tte. C. Bueras;	Félix Aldao St. 95	7.255
197— 14	Coop. Edif. Tte. C. Bueras;	Félix Aldao St. 103	24.255
197— 24	Coop. Edif. Tte. C. Bueras;	Félix Aldao St. 112	31.507
197— 36	Coop. Edif. Tte. C. Bueras;	P. Cazadores St. 121	27.428
198— 2	Augusto Valdés;	5 de Abril 420	22.668
198— 6	Oscar Acevedo;	5 de Abril 510	23.807
199— 9	Coop. Edif. Tte. C. Bueras;	Capitán Benavides 2069	23.801
200— 5	Coop. Edif. Tte. C. Bueras;	Primera Transversal St. 48	16.774
207— 7	Coop. Edif. Tte. C. Bueras;	J. M. Carrera St. 250	23.574
207— 8	Coop. Edif. Tte. C. Bueras;	J. M. Carrera St. 251	23.801
213— 9	Remigio Carrillo B.;	T. Valdés 147	9.975
213— 16	Remigio García Huidobro;	T. Valdés N.o 147	10.428
213— 18	Remigio Carrillo B.;	T. Valdés 147	18.814
213— 20	Remigio Carrillo B.;	T. Valdés 147	18.814
213— 22	Coop. Casa Moneda;	Av. Pajaritos N.o 2221	31.176
213— 26	Coop. Casa Moneda;	Maipú 068	10.742
213— 28	Coop. Casa Moneda;	Maipú 096	31.458
213— 30	Coop. Casa Moneda;	Maipú 126	31.822
213— 39	Coop. Casa Moneda;	P. Jardín 2256	32.029
213— 40	Coop. Casa Moneda;	P. Jardín 2249	30.997
215— 4	Vicente Arévalo López;	Av. Pajaritos N.o 2521	57.711
216— 7	Ubaldo Casali M.;	L. Gandarillas esq. Pajaritos	37.378
215— 8	Vicente Catejo C.;	L. Gandarillas 69	11.334
215— 12	Víctor Vallejos C.;	L. Gandarillas 125	24.481
215— 24	Carlos Rojas Müller;	Bailén	16.321
216— 11	Ewald Suter S.;	T. Valdés	17.680
216— 16	Alberto Sendra Maulén, Suc.;	Primera Transversal	12.467
216— 24	Cindec S. A.;	P. Gandarillas 279	37.179
217— 2	Coop. Edif. Tte. C. Bueras;	Uno Sur St. 2	8.387
217— 11	Coop. Edif. Tte. C. Bueras;	Capitán Benavides St. 292	20.400
217— 12	Coop. Edif. Tte. C. Bueras;	Capitán Benavides St. 291	5.666
217— 16	Coop. Edif. Tte. C. Bueras;	Primera Transversal St. 283	5.440
217— 18	Coop. Edif. Tte. C. Bueras;	Primera Transversal St. 286	5.213
217— 22	Coop. Edif. Tte. C. Bueras;	El Pino St. 290	5.213
220— 3	Eugenio Cruz Vargas;	Segunda Transversal	127.845
220— 29	Soc. Coop. A. Lincoln Ltda.;	G. Téllez 2736	13.601
220— 36	Soc. Coop. A. Lincoln Ltda.;	P. Bisbal 2673	13.601
225— 6	Jorge Sánchez P.;	Av. Pajaritos 3687	30.828
255— 8	Ginés Aguilera Vargas;	Av. Pajaritos 2753	56.668
225— 15	Juan Schwartz V.;	Central 159	74.801
225— 23	Mercedes Ferrer Paredes;	Central 395	51.885
226— 2	Soc. Coop. A. Lincoln Ltda.;	Ing. Mutilla St. 28	13.601
226— 6	Soc. Coop. A. Lincoln Ltda.;	Ing. Mutilla St. 32	13.601
226— 19	Soc. Coop. A. Lincoln Ltda.;	A. Grau St. 25	13.827
227— 7	Soc. Coop. A. Lincoln Ltda.;	G. Spagliari 2706	13.601
229— 3	Soc. Coop. A. Lincoln Ltda.;	Los Héroes 977	13.674
229— 11	Soc. Coop. A. Lincoln Ltda.;	Segunda Transversal 2796	12.467
230— 27	Raúl Salinas Basualto,	Central	17.680
230— 31	Margarita Ferrer A.;	Primera Transversal	10.428
233— 49	Domínguez, Jara y Zañartu Ltda;	P. Riquelme St. 46	14.960
233— 76	Renato García Fernández;	P. Condell St. 73	7.277
235— 12	Soc. Coop. A. Lincoln Ltda.;	Los Héroes 806	14.280
236— 2	Soc. Coop. A. Lincoln Ltda.;	Ing. Mutilla 2871	14.280
236— 10	Soc. Coop. A. Lincoln Ltda.;	A. Grau 2878	14.280
237— 2	Soc. Coop. A. Lincoln Ltda.;	A. Grau 2873	13.601
238— 2	Soc. Coop. A. Lincoln Ltda.;	A. Goñi 953	13.827
238— 3	Soc. Coop. A. Lincoln Ltda.;	A. Goñi 971	13.827
238— 7	Soc. Coop. A. Lincoln Ltda.;	Los Héroes 938	14.280
240— 4	Soc. Coop. A. Lincoln Ltda.;	P. Kennedy 2935	14.733
240— 16	Soc. Coop. A. Lincoln Ltda.;	T. Orella 960	14.507
240— 23	Soc. Coop. A. Lincoln Ltda.;	Gte. Izaza 2901	14.054
265— 14	Suc. Nicolás Durán;	Av. Pajaritos 3277	50.010
265— 19	Osvaldo Miranda;	Central 136	32.868
265— 23	Genaro Rodríguez R.;	Central 372	9.067
270— 11	Soc. Const. Urvi Ltda.;	J. M. Ramírez	9.067
271— 18	Soc. Const. Urvi Ltda.;	Central 340	14.960
271— 18	Soc. Const. Urvi Ltda.;	R. Massone	7.708
283— 68	Manuel Vera B.;	Franklin, Sitio 19	7.481
283— 78	Luis H. Jaraquemada Ch.;	Central 420	46.241
283— 86	Nemesio García;	Central 420	5.213
283— 87	Luis H. Jaraquemada;	Central 420	6.573
283—122	Alejandro Troncoso;	Segunda Transversal	6.890
286— 9	Juan Bahamondes Puentes;	P. Prat 3249	17.227
286— 35	Juan Paredes;	P. Riesco 3228	17.227
286— 37	Dagoberto Ortiz;	P. Riesco 3248	21.535
287— 2	Manuel Escobedo González;	P. Riesco 3227	17.227
287— 3	Manuel Cossio Venegas;	P. Riesco 3233	17.453
287— 18	Enriqueta Pañella de C.;	P. Covadonga 3228	16.774
288— 8	Enriqueta Pañella de C.;	P. Prat 3277	16.774
288— 12	Belisario Iturra S.;	P. Prat 3278	16.774
288— 13	Arnoldo Leighton M.;	P. Prat 3280	16.321
288— 15	Valericia Almonacid V.;	P. Serrano 3269	16.774
288— 17	Teresa Ernst Rivas;	P. Serrano 3281	16.321
288— 30	Jorge Cumplido de la L.;	P. Esmeralda 3253	16.774
288— 31	Sergio Ortiz Araya;	P. Esmeralda 3269	16.774
288— 42	Pablo Soto Madrid;	P. Covadonga 3250	16.774
288— 51	Agustín Zúñiga;	B. Franklin, St. 9	7.708
288— 59	Héctor Saavedra Muñoz;	Segunda Transversal, St. 2	21.535
301— 2	María Amigo Avila;	Las Rejas 87	54.402
301— 14	Ramón Contreras A.;	J. de D. Rivera, St. 146	17.275
301— 58	Julio Fernández S.;	Los Alerces 34	18.133
301— 64	Carlos Alvarado A.;	Los Alerces 50	18.133
302— 6	Coop. Manuel B. Borgoño;	Las Violetas, St. 136	20.400
304— 2	Coop. Manuel B. Borgoño;	Las Rejas, St. 59	27.654
305— 11	Lorenzo Castro y Otro;	Los Jazmines	5.213
305— 20	Coop. Manuel B. Borgoño;	A. López, St. 7	29.813
305— 61	Hugo Arancibia U.;	Los Alerces 150	9.947
309— 22	Adolfo Valenzuela Loyola;	calle Tres	12.921
310— 12	Julio Valenzuela G.;	Los Maitenes, St. 122	23.121
316— 21	Mario Monasterio S.;	Los Alerces 250	9.294
316— 24	Jorge Sánchez A.;	Los Alerces 260	12.921
321— 13	Eliana Benítez Paredes;	El Roble 10	16.774
322— 10	Mafalda Quiroga R.;	Las Violetas	17.680
323— 2	Luis Reyes Pavez;	Los Alerces 103	13.374
323— 10	Juan Aising M.;	Los Alerces 121	11.107
323— 11	Mario Robolledo P.;	Los Alerces 125	10.654
323— 16	José Rojas Zúñiga;	El Roble 104	9.747
323— 27	Juan Mora Zúñiga;	El Roble 128	11.016
325— 3	Pedro Salazar G.;	Los Alerces 145	9.294
325— 9	Mario Henríquez S.;	Los Alerces 161	10.428
325— 16	Juan Acevedo;	El Roble 144	9.747
326— 1	Claudio Pozo Silva;	Los Alerces 201	11.787
326— 9	Luis Contreras P.;	Los Alerces 219	13.148
326— 14	Waldo Coppia V.;	Los Alerces 233	9.067
326— 27	Eugenio Fernández B.;	El Roble 228	9.067
328— 1	Elena Ramírez G.;	Los Alerces 241	9.067
328— 6	Héctor Polanco J.;	Los Alerces 253	9.067
328— 23	Elisa Zamorano F.;	El Roble 260	8.614
330— 1	Nibaldo Massignetti;	Los Alerces 301	8.841
330— 3	Oscar Elizondo C.;	Los Alerces 305	8.841
330— 15	Carlos Martínez C.;	El Roble 310	9.294
331— 1	Eduardo Alfonso Mery;	El Roble 7	17.453
331— 6	Adonis Sepúlveda A.;	El Roble 17	16.321
331— 13	Eduardo Saavedra S.;	El Boldo 10	17.000
331— 14	Carlos Fuentes F.;	El Boldo 14	17.000
331— 16	Eugenio Yusta Rojas;	El Boldo 22	17.680
32— 1	Rafael Norambuena F.;	El Roble 29	25.614
332— 10	Rudy Arthur R.;	Las Violetas 5952	18.360
333— 1	Domingo Bravo O.;	El Roble 101	12.693
333— 10	René Iturriaga;	El Roble 121	10.654
333— 11	Luis Benavides B.;	El Roble 125	14.733
333— 16	Arturo Silva C.;	El Boldo 104	11.787
333— 18	Roberto Nawrath N.;	El Boldo 108	15.187
333— 24	Luis Caroca Díaz;	El Boldo 122	12.693
333— 26	Carlos Rojas R.;	El Boldo 126	9.520
335— 13	Octavio Vargas Vega;	El Roble 181	17.000
335— 18	Angel Arellano;	El Boldo 148	9.975
335— 27	Sergio Morales;	El Boldo 182	9.294
336— 5	Reinera Sanhueza C.;	El Roble 211	9.294
336— 25	Antonio Rojas S. M.;	El Boldo 224	9.520
338— 3	Hugo Cueto Ortiz;	El Roble 245	8.841
338— 18	Héctor González López;	El Boldo 244	9.067
338— 20	Manuel Feaz M.;	El Boldo 254	8.614
340— 18	Pedro Hidalgo P.;	El Boldo 312	9.067
340— 21	Jorge Reeiz Veas;	El Boldo 318	9.067
340— 23	Felipe Iturriaga B.;	El Boldo 322	8.841
341— 5	Ernesto Salazar;	El Boldo 15	15.641
341— 16	Jorge Arellano Torres;	Las Acacias 22	16.321
342— 1	Soc. Abast. Abripán S. A.;	Las Acacias esq. Las Violetas	23.801
343— 9	Fernando Figueroa L.;	El Boldo 119	11.334
343— 17	Gabriel Zamora Ch.;	Las Acacias 106	13.148
345— 3	José Sarovic Canales;	El Boldo 145	9.294
345— 13	María Norambuena;	El Boldo 181	9.294
345— 19	Arnaldo Galbán Vega;	Las Acacias 152	9.747
345— 27	Gustavo Morales Mery;	Las Acacias 182	9.520
346— 8	Juan González Segundo;	El Boldo 217	9.520
346— 9	Arturo Vinagre G.;	El Boldo 219	9.520
348— 14	Manuel Célis Contreras;	El Boldo 277	9.067
348— 22	Juan Miranda S.;	Las Acacias 258	8.841
348— 28	Horacio Parada Báez;	Las Acacias 278	14.507
350— 26	Gloria Montes Montes,	Las Acacias 326	8.841
351— 1	Ricardo González H.;	Las Acacias 7	15.867
351— 2	Raúl Concha G.;	Las Acacias 9	15.413
351— 5	Ernesto Espinoza V.;	Las Acacias 15	17.453
351— 7	José Iglesias C.;	Alameda 5914	16.547
351— 15	César Vergara V.;	Las Petunias 18	15.413
353— 2	Guillermo Ramos S.;	Las Acacias 103	17.680
353— 10	Jorge Sari Martín P.;	Las Acacias 121	10.428
353— 12	Eufemia Sepúlveda T.;	Las Acacias 127	9.520
353— 18	Ernesto Ricerelli Flores,	Las Acacias 216	9.520
355— 3	Oscar Ibarra Roa,	Las Acacias 145	9.520
355— 6	Adriana Muñoz,	Las Acacias 153	9.520
355— 8	Juan Navarro Ruz,	Las Acacias 157	10.201
355— 12	Federico Eichin B.,	Las Acacias 177	9.520
356— 3	Luzmira Jorquera A.,	Las Acacias 205	9.747
356— 7	Cristina Inostroza M.,	Las Acacias 215	9.520
356— 8	Renato Cañas A.,	Las Acacias 217	9.520
356— 16	Ricardo Núñez Acevedo,	Las Catalpas 214	9.520
360— 6	Carlos Oyanedel Pozo,	Las Acacias 313	9.067
360— 11	Orfilia Mendoza A.,	Las Acacias 323	10.201
360— 14	Flamarión Pérez López,	Las Acacias 329	8.841
366— 3	Camilo Aguirre Díaz;	Las Catalpas 195	12.921
366— 5	Alejandro Correa B.,	Las Catalpas 186	13.601
366— 6	Ana Morales Fuentes;	Las Catalpas 192	13.601
370— 1	Aida Peñaloza P.,	Las Amucanas 321	13.148
370— 7	Santos Angulo Romo;	Las Catalpas 320	9.294
370— 10	Raúl Urrutia M.,	Las Catalpas 326	9.067
371— 6	Oscar Latorre I.,	Las Catalpas 17	12.921
374— 5	María Farías V.,	Las Catalpas 132	12.921
374— 6	René González A.,	Las Catalpas 134	12.921
374— 8	Heriberto Puicercus B.,	L. Catalpas 133	12.921
380— 3	Hilda Quijanos P.,	Las Catalpas 325	9.067
381— 8	Sergio García B.,	Las Violetas 5870	19.181
381— 10	Luis Flores B.,	Las Violetas 5860	16.547
381— 17	Jorge Arenas Zúñiga,	El Lingue 10	18.133
381— 18	Eduardo Naranjo Cuadra,	El Lingue 14	17.907
383— 1	Pedro Sepúlveda P.,	Las Catalpas 103	9.520
383— 5	Juan Alarcón Pérez,	Las Catalpas 111	9.294
383— 17	Luis García,	El Lingue 116	8.841
386— 13	Ismael Chávez Torres,	El Lingue 210	9.294
386— 19	Hernán Irarrázaval U.,	El Lingue 224	9.520
386— 22	Luis Briones Z.,	El Lingue 230	9.294
390— 5	Lorenzo Rojas Pizarro,	Los Pensamientos 329	8.841
390— 7	Miguel Marambio E.,	El Lingue 344	9.067
390— 9	Enrique Acuña M.,	El Lingue 348	8.841
391— 10	Luis Osorio Ortega,

DEUDOR	UBICACION	AVALUO
Devés del Rio y Torretti Ltda.; Juana Weber 4851		12.240
Devés del Rio y Torretti Ltda.; Juana Weber 4853		12.240
Devés del Rio y Torretti Ltda.; Juana Weber 4855		12.240
Devés del Rio y Torretti Ltda.; Juana Weber 4857		12.240
Devés del Rio y Torretti Ltda.; Juana Weber 4863		12.240
Devés del Rio y Torretti Ltda.; Juana Weber 4865		12.240
Devés del Rio y Torretti Ltda.; Juana Weber 4869		12.240
Devés del Rio y Torretti Ltda.; Juana Weber 4869		12.467
Devés del Rio y Torretti Ltda.; Juana Weber 4873		12.240
Devés del Rio y Torretti Ltda.; Juana Weber 4877		12.240
Devés del Rio y Torretti Ltda.; Juana Weber 4879		12.240
Devés del Rio Torretti Ltda.; Juana Weber 4883		12.240
Devés del Rio y Torretti Ltda.; Juana Weber 4893		12.240
Devés del Rio y Torretti Ltda.; Juana Weber 4899		12.467
Simon Jadue Hnos.; Juana Weber		47.830
Habecoma; Luis Infante 877		25.913
Clarisa Muñoz G.; Luis Infante 907		26.202
Francisco Lopez Castillo; Padre Vives Sitio 9		
Salvador Daquino Digualdo; Del Carmelo, Mz. Z, St. 35		
Luis Torres S.; Padre Hurtado 374		
Rodolfo Chandia Ch.; Edo. Covarrubias		56.895
Rute Baeza Aracena; Padre Hurtado 455		5.666
Eduardo Cristie R.; San Jorge 228		8.387
Felix Vargas G.; San Jorge 276		6.799
Aquiles Barahona V.; San Patricio 442		5.666
Gladys Milla Brito; San Ramón 401		11.107
Servicio Seguro Social; San Jorge 419		10.881
Juan Becerra Arava; Dagoberto Godoy		9.520
Soc. Habit. Villa Esperanza; Basilea 235		15.641
Soc. Habit. Villa Esperanza; Basilea 289		15.413
Soc. Habit. Villa Esperanza; Suiza 212		15.641
Soc. Habit. Villa Esperanza; Lucerna 4780		16.094
Soc. Habit. Villa Esperanza; Ginebra Sur 255		15.413
Soc. Habit. Villa Esperanza; Los Alpes 306		16.094
Soc. Habit. Villa Esperanza; Ginebra Norte 359		15.641
Soc. Habit. Villa Esperanza; Los Alpes Norte 394		15.641
Soc. Habit. Villa Esperanza; Los Alpes Norte 369		15.641
Soc. Habit. Villa Esperanza; Ginebra Sur 348		15.641
Soc. Habit. Villa Esperanza; Los Alpes Poniente 4830		16.094
Soc. General de Comercio; Lucerna Sitio 8 C		24.935
Soc. General de Comercio; A. Escobar V.		168.873
B. Braun Chile Ltda.; El Aromo		18.814
Abasolo V. y Cía. y Pérez de Arce; El Aromo 4815		227.027
Soc. General de Comercio; A. Escobar V. Sitio 4		9.067
Rosa González M.; El Pinar Sitio 23		9.975
Soc. General de Comercio; El Pinar Sitio 35		9.067
Soc. General de Comercio; Las Rosas Sitio 28		10.201
Pretensado; Del Ferrocarril		414.811
Rudy Ponce S.; Transversal 5168		28.101
José A. Dinamarca; Piloto Acevedo		5.893
Blanca Lopez B.; Piloto Acevedo Sitio 85		19.267
Suc. Felipe Cepeda; El Alamo Sitio 75		10.654
Olga Nuñez E.; Piloto Acevedo		5.192
Jorge Silva; El Pinar		6.119
Angel Vega A.; El Pinar 5287		8.614
Oscar Sanhueza N.; Transversal 5495		11.334
Sergio Fortes B.; El Alamo 5425		14.054
Samuel Goldstein; El Pinar		10.881
Enrique Waisbein R.; El Pinar 5077		30.322
Coop. Edif. Gasco Ltda.; Las Américas		20.400
Coop. Edif. Gasco Ltda.; G. Mistral St. 21		19.494
Coop. Edif. Gasco Ltda.; Pasaje Dos Sitio 31		19.040
Ferro Emanuel de Chile S. A.; G. Mistral St. 20		13.827
Ferro Emanuel de Chile S. A.; G. Mistral St. 21		13.827
Ferro Emanuel de Chile S. A.; G. Mistral St. 22		13.827
Ferro Emanuel de Chile S. A.; G. Mistral St. 23		13.601
Mundi Hnos. Ltda.; G. Mistral		92.040
Julio Martinez Oliva; Melipilla		64.736
Lidia Busxillas Alfaro; Margos		11.910
Gumercindo Esquivel Aguilar; Américas		26.253
Carlos Campodonico Guidice; Av. Principal		26.125
Domitila Millan Pérez; Av. Principal		20.286
Blanco Reyes Cabellos; Av. Principal		9.660
Jorge Tapia Venegas; Av. Principal 33		33.809
Victor Raule Pérez; Margos 747		19.594
Pedro Pertiquicuxx Bouret; Américas 734		18.740
Mario Dennet Soto; Almendros 6096		19.018
José Tolosa Carrasco; Almendros 6029		21.323
Alicia Baldenegro Correa; Almendros 6053		6.915
Mario Tobar Muñoz; Los Lirios		10.757
Luis Telio Cantillán; Los Copihues		14.023
Blanca Silva Salas; F. Margoz		5.954
Blanca Silva Salas; F. Margoz		5.954
Lucy Cerón Ruiz; F. Margoz		20.147
Camal Izam Curi; Av. Las Américas		28.046
Camal Izam Curi; Las Américas		28.046
Camal Izam Curi; Las Américas		28.046
Hector León Moreno; La Unión 6086		5.761
Hector León Moreno; La Unión 6086		6.916
Luis Fuentes Zúñiga; La Unión		21.291
Luis Fuentes Zúñiga; La Unión		25.549
Luis Fuentes Zúñiga; La Unión		25.549
Rina Giannini Giannini; F. Margoz		4.416
Rina Giannini Giannini; F. Margoz		5.123
Rina Giannini Giannini; F. Margoz		6.148
Rina Giannini Giannini; F. Margoz		6.148
Blanca Carvajal vd. Bongain; Las Américas		7.108
Blanca Carvajal vd. Bongain; Las Américas		7.108
Pedro Silva Silva; 19 Septiembre 6012		6.724
Rodolfo Mejias Mejias; 19 Septiembre		5.283
Rodolfo Mejias Mejias; 19 Septiembre		6.340
Pedro López Guerrero; 19 Septiembre		5.283
Pedro López Gutrrero; 19 Septiembre		6.340
Pedro López Guerrero; 19 Septiembre		6.240
Juan Nocentino Alanza; 19 Septiembre		77.993
Guillermo Díaz Carmona; F. Margoz		5.762
Guillermo Díaz Carmona; F. Margoz		5.762
Alfredo Gredy K.; Los Castaños 6038		131.144
Alfredo Gredy K.; Los Castaños 6038		14.164
Alfredo Gredy K.; Los Castaños 6038		15.579
Alfredo Gredy K.; Los Castaños 6038		3.174
Victor Quezada O.; Dieciocho		9.679
Victor Quezada O.; Dieciocho		10.453
Victor Quezada O.; Dieciocho		11.499
Victor Quezada O.; Dieciocho		11.499
Raquel Alvarez Pizarro; Los Castaños		12.486
Raquel Alvarez Pizarro; Los Castaños		12.486
Const. del Pacífico S. A.; Los Castaños		5.570
Juan Bertero Canessa; F. Margos 115		23.042
Juan Bertero Canessa; F. Margos 115		23.042
Raúl Pomareda; Las Américas		16.520
Raúl Pomareda; Las Américas 102		16.520
Joaquín Bigas Salgado; Avenida Las Américas 1051		1.059
Joaquín Bigas Salgado; Avenida Las Américas 1051		
Joaquín Bigas Salgado; Avenida Las Américas 1051		1.567
Joaquín Bigas Salgado; Avenida Las Américas		
Joaquín Bigas Salgado; Avenida Las Américas		7.844
Joaquín Bigas Salgado; Avenida Las Américas		7.844
Joaquín Bigas Salgado; Avenida Las Américas		9.413
Luis Bravo Bravo; C. Aranda 6092		9.413
Marta Nieto Laporta; C. Aranda		8.645
Marta Nieto Laporta; C. Aranda		7.684
Carlos Nardecchia; C. Aranda		7.684
Carlos Nardecchia; C. Aranda		7.684
Juan Nocentino Falanca; F. Margoz 151		91.054
Blanca Silva Salas; F. Margoz		4.278

N.o ROL	DEUDOR	UBICACION	AVALUO
688— 10	Blanca Silva Salas; F. Margoz		4.962
692— 2	Gladys O'Nell Nitchke; La Plaza 413		6.724
692— 7	Arnoldo Barra G.; Las Américas 412		11.293
692— 7	Arnoldo Barra G.; Las Américas 412		12.196
692— 7	Arnoldo Barra G.; Las Américas 412		13.416
692— 7	Arnoldo Barra G.; Las Américas 142		13.416
692— 10	Luis A. Rios Astorga; Las Américas 448		6.083
692— 10	Luis A. Rios Astorga; Las Américas 448		7.300
692— 10	Luis A. Rios Astorga; Las Américas 448		7.300
693— 12	Inmobiliaria San Francisco, Stgo.; Avda. Felix Margos, St. 800		2.221
693— 12	Inmobiliaria San Francisco, Stgo.; Avda. Felix Margos, St. 800		2.221
693— 12	Inmobiliaria San Francisco, Stgo.; Avda. Felix Margos, St. 800		
693— 12	Inmobiliaria San Francisco, Stgo.; Avda. Felix Margos, St. 800		3.287
693— 12	Inmobiliaria San Francisco, Stgo.; Avda. Felix Margos, St.		10.212
693— 12	Inmobiliaria San Francisco; F. Margoz		11.846
693— 12	Inmobiliaria San Francisco; F. Margoz		11.846
693— 12	Inmobiliaria San Francisco; F. Margoz		14.215
693— 14	Nicanor Cáceres Barahona; Las Américas 468		14.215
693— 14	Nicanor Cáceres Barahona; Las Américas 468		17.167
693— 15	Guido A. Orellana Flores; Las Américas 472		23.897
703— 12	José Bertotti Bosco; Las Américas 986		3.312
703— 16	Julio Rojas Lorca; Pj. Valparaíso 984		6.340
703— 16	Juan Rojas Lorca; Pj. Valparaíso 984		12.294
703— 17	Enrique Cárdenas Martínez; Pj. Valparaíso 6074		12.294
703— 18	Antonio Manso Reyes; Pj. Valparaíso		8.832
703— 18	Antonio Manso Reyes; Pj. Valparaíso		10.245
703— 18	Antonio Manso Reyes; Pj. Valparaíso		10.245
703— 18	Antonio Manso Reyes; Pj. Valparaíso		12.294
703— 18	Antonio Manso Reyes; Pj. Valparaíso		12.294
703— 23	René Castillo Herrera; Pj. Valparaíso 973		12.294
703— 26	Mario Salgado Beiza; Pj. Valparaíso 993		12.486
703— 29	Humberto Albornoz Lillo; Pj. Valparaíso 6061		12.294
703— 31	Gerardo Arriagada Pávez; Pj. Valparaíso 6077		12.486
703— 32	Hnos. Barrios V./P.; F. Margoz 989		
706— 5	Julio Cancino Labra; Cam. Melipilla 6197		61.217
706— 7	Enrique Saldias Porras; Av. Los Cerrillos 1060 A		752
706— 7	Enrique Saldias Porras;; Av. Los Cerrillos 1060 A		1.113
706— 7	Enrique Saldias Parra; Los Cerrillos 75		24.840
706— 7	Enrique Saldias Parra; Los Cerrillos 75		28.814
707— 17	José Carrasco Pérez; C. Aranda 6168		11.526
708— 8	Fca. Nac. Aceites; C. Aranda 6147		10.757
708— 32	Fca. Nac. Aceites; A. Ibáñez 6132		9.989
709— 13	Fca. Nac. Aceites S. A.; A. Ibáñez		11.334
709— 15	Fca. Nac. Aceites S. A.; A. Ibáñez		10.757
709— 15	Fca. Nac. Aceites S. A.; A. Ibáñez		10.757
709— 18	Fca. Nac. Aceites S. A.; A. Ibáñez		9.605
709— 23	Osvaldo Jorquera Miranda; Los Cerrillos		17.802
709— 23	Osvaldo Jorquera Miranda; Los Cerrillos		24.780
709— 23	Osvaldo Jorquera Miranda; Los Cerrillos		24.780
709— 27	Temo Osorio Pino; F. Margoz 226		23.046
709— 29	Constructora de Pacífico S. A.; 19 Septiembre		7.300
709— 29	Constructora de Pacífico S. A.; 19 Septiembre		7.300
709— 31	Pedro Henríquez Cabezas; 19 Septiembre		6.243
709— 31	Pedro Henríquez Cabezas; 19 Septiembre		7.492
709— 31	Pedro Henríquez Cabezas; 19 Septiembre		6.243
709— 31	Pedro Henríquez Cabezas; 19 Septiembre		7.300
709— 31	Pedro Henríquez Cabezas; 19 Septiembre		7.492
710— 3	Emelina Rubio Céspedes; 19 Septiembre		15.166
710— 4	Julio Sala Duarte; Diecinueve St. 921		9.922
710— 4	Julio Sala Duarte; Diecinueve St. 921		
710— 4	Julio Sala Duarte; Diecinueve St. 921		9.922
710— 4	Julio Sala Duarte; Diecinueve St. 921		9.922
710— 4	Julio Sala Duarte; Diecinueve St. 921		9.922
710— 4	Julio Sala Duarte; Diecinueve St. 921		
710— 4	Julio Sala Duarte; Diecinueve St. 921		14.685
710— 5	Elio Moya Nuñez; 19 Septiembre 6173		4.968
710— 10	Pedro Poblete Cáceres; Los Cerrillos		13.639
710— 19	Berta Gellman Blumenberg; Los Castaños 6148		16.532
710— 21	María Guerra Ortiz; Los Castaños 6172		5.603
710— 21	María Guerra Ortiz; Los Castaños 6172		6.724
710— 21	María Guerra Ortiz; Los Castaños 6172		6.724
711— 4	Hilda Fuensalida Sepúlveda; Los Castaños 6183		6.340
711— 6	Gerónimo Torterolo; Los Cerrillos		68.579
711— 15	Casiano Rodríguez Iglesias; F. Margoz 398		21.931
711— 15	Casiano Rodríguez Iglesias; F. Margoz 398		26.317
726— 2	Sergio Letelier S.; Cam. a Melipilla 6321		839
726— 2	Sergio Letelier S.; Cam. a Memilipilla 6321		17.476
726— 2	Sergio Letelier S.; Cam. a Melipilla 6321		17.476
726— 3	Adolfo González Poblete; Cam. a Melipilla		12.865
726— 4	Angel Muñoz Ramírez; Cam. a Melipilla		15.362
726— 6	Violeta Troncoso de G.; Cam. a Melipilla 6337		4.367
726— 6	Violeta Troncoso de G.; Cam. a Melipilla 6337		839
726— 10	Luis Orellana R.; Cam. a Melipilla 6357		4.381
726— 10	Luis Orellana Riquelme; Cam. a Melipilla 6357		838
726— 11	Leopoldo Oliva Lara; Cam. a Melipilla 6361		4.366
726— 11	Leopoldo Oliva Lara; Cam. a Melipilla 6361		838
726— 11	Leopoldo Oliva Lara; Cam. a Melipilla 6361		16.706
726— 11	Leopoldo Oliva Lara; Cam. a Melipilla 6361		16.706
726— 12	Ludgardo Gallo Carmona; Cam. a Melipilla 6369		4.389
726— 12	Ludgardo Gallo Carmona; Cam. a Melipilla 6369		2.439
726— 12	Ludgardo Gallo Carmona; Cam. a Melipilla 6369		16.322
726— 93	José Sotomayor Mansilla; A. Flores 6386		8.004
726— 93	José Sotomayor M. A. Flores 6386		
726— 93	José Sotomayor Mansilla; A. Flores 6386		
726— 93	José Sotomayor Mansilla; A. Flores 6386		12.481
726— 93	José Sotomayor Mansilla; A. Flores 6386		14.281
729— 13	Carlos Llanos Terraza; Corneta C. Reyes 6306		17.480
729— 20	Const. del Pacífico S.A.; Corneta C. Reyes 6340		13.287
729— 20	Const. del Pacífico S.A.; Corneta C. Reyes 6340		13.287
729— 20	Constr. del Pacífico S.A.; Corneta C. Reyes 6340		15.944
729— 20	Constr. del Pacífico S. A.; Corneta C. Reyes 6340		15.944
732— 5	Constr. del Pacífico S.A.; Corneta C. Reyes St. 31		16.328
732— 8	Constr. del Pacífico S.A.; Corneta C. Reyes 442		13.127
732— 8	Constr. del Pacífico S.A.; Corneta Cabrales 442		13.127
732— 8	Constr. del Pacífico S.A.; Corneta Cabrales 442		15.752
732— 8	Constr. del Pacífico S.A.; Corneta Cabrales 442		15.752
732— 10	Constr. del Pacífico S. A.; Corneta Cabrales 446		11.316
732— 8	Constr. del Pacífico S.A.; Corneta Cabrales 446		13.127
732— 10	Constr. del Pacífico S.A.; Corneta Cabrales 446		13.127
726— 37	Juan Oliva Melgarejo; C. Cariola 6365		13.057
726— 37	Juan Oliva Melgarejo; C. Cariola 6365		13.057
726— 39	Dario González San Martín; C. Cariola 6375		12.865
726— 45	Gustavo Araya Lienell; C. Cariola 6393		12.481
726— 45	Gustavo Araya Lienell; C. Cariola 6393		12.481
726— 50	Berta Báez S.; C. Cariola 6358		
726— 50	Berta Báez S.; C. Cariola 6358		
726— 51	Manuel Alarcón Castillo; C. Cariola 6360		13.633
726— 53	Orfelina Navarrete Flores; C. Cariola 6364		13.057
726— 54	Miguel Torreblanca Rodríguez; C. Cariola 6370		13.249

N.o ROL	DEUDOR	UBICACION	AVALUO
726— 55	Carlos Muñoz Carvajal; C. Cariola 6374		
726— 55	Carlos Muñoz Carvajal; C. Cariola 6374		
726— 57	L. Zapata Rojas; C. Cariola		12.096
726— 57	L. Zapata Rojas; C. Cariola 6378		12.096
726— 61	Juan Barros van Buren; C. Cariola 6386		
726— 61	Juan Barros van Buren; C. Cariola 6386		
726— 72	Jorge Briceño Gutiérrez; A. Flores 6377		13.249
726— 76	María Trincado L.; A. Flores 6385		
732— 10	Constr. del Pacífico S. A.; Corneta Cabrales 446		15.752
732— 10	Constr. del Pacífico S. A.; Corneta Cabrales 446		15.752
132— 15	Constr. del Pacífico S. A.; Corneta Caorales st. 27		12.166
132— 15	Constr. del Pacífico S. A.; Corneta Catrales st. 27		12.166
132— 15	Constr. del Pacífico S. A.; Corneta Cabrales, St. 27		14.599
732— 15	Construc. del Pacífico S. A.; Corneta Cabrales, St. 27		14.599
733— 9	Constr. del Pacífico S. A.; Corneta Cabrales 6309		9.384
733— 2	Constr. del Pacífico S. A.; Corneta C. Reyes 6309		10.885
733— 2	Constr. del Pacífico S. A.; Corneta C. Reyes 6309		13.062
733— 2	Constr. del Pacífico S. A.; Corneta C. Reyes 6309		13.062
733— 4	Constr. del Pacífico S. A.; Corneta C. Reyes 6315		142.15
733— 4	Constr. del Pacífico S. A.; Corneta C. Reyes 6315		142.15
733— 9	Francisco Marguadt Aderson; Corneta C. Reyes 6339		15.559
733— 9	Francisco Marguadt Aderson; Corneta C. Reyes 6339		15.559
733— 10	Constr. del Pacífico S. A.; Corneta Cabrales 443		13.255
733— 10	Constr. del Pacífico S. A.; Corneta Cabrales 443		13.255
733— 11	Constr. del Pacífico S. A.; Corneta Cabrales 445		11.046
733— 11	Constr. del Pacífico S. A.; Corneta Cabrales 445		13.255
733— 11	Constr. del Pacífico S. A.; Corneta Cabrales 445		13.255
733— 12	Constr. del Pacífico S. A.; Corneta Cabrales 447		13.255
733— 12	Constr. del Pacífico S. A.; Corneta Cabrales 447		13.255
733— 15	Constr. del Pacífico S. A.; Corneta Cabrales 6347		14.407
733— 15	Contsruct. del Pacífico S. A.; Corneta Cabrales 6347		14.407
733— 16	Luiziano Rosa Biagorotti; Corneta Cabrales 6353		14.791
733— 18	Constr. del Pacífico S. A.; Corneta Cabrales 6365		14.407
733— 18	Constr. del Pacífico S. A.; Corneta Cabrales 6365		14.407
733— 20	Constr. del Pacífico S. A.; Corneta Cabrales 6375		13.831
733— 20	Constr. del Pacífico S. A.; Corneta Cabrales 6375		13.831
733— 24	Constr. del Pacífico S. A.; Corneta Cabrales 6399		14.791
735— 4	Ernesto Salinas Allende; Los Cerrillos 604		25.933
721— 20	Raúl Bravo Cerpa; Los Copihues		14.087
721— 22	Ramón Vallejos Silva; Los Copihues		10.724
722— 1	Mario Macia Orellana; Los Copihues 6111		20.362
768— 3	Eduardo Cifuentes EV.; El Esfuerzo 6387		28.012
768— 7	Armando González Munizaga; S. Sack 731		9.770
768— 14	Pedro Sepúlveda Henríquez; Edwards 709		6.114
768— 14	Yna Barra Muñoz; C. Colón 710		14.477
768— 18	María Velásquez M.; C. Colón 147		8.068
72— 9	Nemesio Galleguillos; Los Pinos 791		5.967
738— 16	Violeta Molina Sánchez; Cerrillos		5.770
738— 17	Navarro y Garja Hnos. Ltda., Cerrillos		5.762
738— 21	Soc. Ruiz Hnos., Los Lirios		16.328
735— 7	José Guzmán Araya; Cerrillos		5.763
735— 11	Julio Cancino Labra; Cerrillos		31.022
738— 4	Juan Wojat Kilit; Los Pinos		10.626
768— 26	Luis Montecinos Esparza; Los Lirios ST. 154		6.148
772— 1	Pomelli Prietro; Los Lirios 6351		10.661
772— 4	Enrique Sepúlveda Vásquez; Los Lirios 6397		10.565
772— 11	Humberto Gizzi Quintana; S. Sack 875		7.685
772— 15	Luis Silva Peñaloza; C. Colón 864		27.469
748— 5	Carlos Dalencon Cabezas; El Esfuerzo 711		9.522
748— 6	Víctor Llanquín Román; Dr. Santibáñez 723		5.570
745— 15	Blas Orellana Paredes; Los Pinos 662		8.837
745— 18	Ema López de Ojeda; C. Dos 599		8.547
742— 2	Blanca de la Barra Riquelme; Los Lirios 6245		18.569
742— 5	Zuvonimiro Cucech Petraeilio; Las Pinos 813		7.524
726— 76	María Trincado Lepe; A. Flores 6385		13.441
726— 80	Juan Nicholls Rivera; A. Flores 6354		13.249
726— 89	Nélida de la Rivera Z.; A. Flores 6378		12.096
726— 90	Pedro Chitú Antonios; A. Flores 6380		13.441
726— 15	Margarita Jana Figueroa; Melipilla 6387		9.445
726— 15	Gabriela Gamboa Ferreira; Melipilla 6387		14.209
726— 16	Jorge Plana Falsete; S. Sack 11		18.244
726— 20	Juan Monarde Cisterna; S. Sack 55		14.209
745— 6	Miguel González Padilla; Dr. Santibáñez 639		10.757
755— 10	Juan Funes Mondaca; C. Colón 639		14.367
726— 24	Roberto Vásquez V., S. Sack 87		14.209
726— 33	Sergio Alvarez Hidalgo; C. Cariola 6357		13.249
726— 36	Silvia Alvarez Soto; C. Cariola 6363		12.481
765— 14	Fundo Los Cerrillos, Soc. Ltda.; Av. Cuatro, St. 71		
765— 14	Fundo Los Cerrillos, Soc. Ltda.; Av. Cuatro, St. 71		
765— 14	Fundo Los Cerrillos, Soc. Ltda.; Av. Cuatro, St. 71		
765— 14	Constr. del Pac. S. A.; S. Sack 681		9.936
765— 20	Carlos Retamales Leiva; C. Colón 628		
765— 20	Carlos Retamales Leiva; C. Colón 628		5.570
765— 20	Carlos Retamales Leiva; C. Colón 628		5.570
765— 21	Lehmann y Juri, Lab.; C. Colón 656		15.559
765— 21	Lehmann y Juri, Lab.; C. Colón 656		15.559
765— 22	Lehmann y Juri, Lab.; C. Colón 668		15.559
765— 22	Lehmann y Juri, Lab.; C. Colón 668		15.559
765— 25	Lehmann y Juri, Lab.; C. Colón 656		12.102
765— 25	Lehmann y Juri, Lab.; C. Colón 656		12.102
765— 26	Lehmann y Juri, Lab.; C. Colón 668-A		12.102
765— 26	Lehmann y Juri, Lab.; C. Colón 668		12.102
765— 29	Luis Gollerino Molina; El Esfuerzo		
765— 30	Manuel Pérez Zapata; El Esfuerzo		
765— 30	Manuel Pérez Zapata; El Esfuerzo		
773— 9	José Benavides Valdés; Rapa Nui 6259		
773— 11	Mateo Viscovic; Rapa Nui 6271		9.246
773— 20	Alberto Echazú Andarzo, Suc.; Rapa Nui		
773— 20	Alberto Echazú Andarzo, Suc.; Rapa Nui 6351		5.570
773— 20	Alberto Echazú Andarzo, Suc.; Rapa Nui 6351		5.570
773— 23	Oscar Quiroga Romero; Rapa Nui		
773— 23	Oscar Quiroga Romero; Rapa Nui		
773— 22	Angel Pinilla Navarrete; Rapa Nui 6367		12.102
773— 23	Oscar Quiroga Romero; Rapa Nui		
786— 5	José Radic Dragicevic; Cam. Melipilla 6787		50.831
786— 12	Hernán Robles; Cam. Melipilla 85		64.860
786— 21	Sigfrid Kosche Mathner; Cam. Lo Errázuriz, St. 4		14.352
786— 21	Sigfrid Kosche Mathner; Cam. Lo Errázuriz, St. 4		16.648
786— 21	Sigfrid Kosche Mathner; Cam. Lo Errázuriz, St. 4		16.648
786— 21	Sigfrid Kosche Mathner; Cam. Lo Errázuriz, St. 4		19.978
786— 21	Sigfrid Kosche Mathner; Cam. Lo Errázuriz, St. 4		19.978
786— 22	Sigfrid Kosche Mathner; Cam. Lo Errázuriz, St. 5		20.010
786— 22	Sigfrid Kosche Mathner; Cam. Lo Errázuriz, St. 5		23.212
786— 22	Sigfrid Kosche Mathner; Cam. Lo Errázuriz, St. 5		23.212
786— 22	Sigfrid Kosche Mathner; Cam. Lo Errázuriz, St. 5		27.854
786— 22	Sigfrid Kosche Mathner; Cam. Lo Errázuriz, St. 5		27.854
786— 23	Sigfrid Kosche Mathner; Cam. Lo Errázuriz, St.		
786— 23	Sigfrid Kosche Mathner; Cam. Lo Errázuriz, St. 6		
786— 24	Sigfrid Kosche Mathner; Cam. Lo Errázuriz, St. 6		11.054
786— 24	Sigfrid Kosche Mathner; Cam. Lo Errázuriz, St. 7		
786— 25	Siefrid Kosche Mathner; Cam. Lo Errázuriz		18.175
786— 25	Siefrid Kosche Mathner; Cam. Lo Errázuriz		
786— 25	Sigfrid Kosche Mathner; Cam. Lo Errázuriz		

N.o ROL	DEUDOR	UBICACION	AVALUO
786— 25b	Sigfrid Kosche Mathner; Cam. Lo Errázuriz		
786— 25	Sigfrid Kosche Mathner; Cam. Lo Errázuriz 775		27.324
786— 25b	Sigfrid Kosche Mathner; Cam. Lo Errázuriz 775		31.696
786— 25	Sigfrid Kosche Mathner; Cam. Lo Errázuriz 775		31.696
786— 25	Sigfrid Kosche Mathner; Cam. Lo Errázuriz 775		38.035
796— 4	Luis Díaz González; Cam. a Melipilla 7059		32.657
796— 4	Luis Díaz González; Cam. a Melipilla 7059		32.657
796— 6	Claudio Aliaga Cobo; Cam. Lo Errázuriz		
796— 8	Demetrio Vidueira B.; Cam. Melipilla		60.510
796— 10	Emilio Credilla Suárez; El Mirador		22.376
796— 10	Emilio Credilla Suárez; El Mirador		22.376
796— 14	Laura González Arriagada; Cam. Lo Errázuriz 90		42.780
796— 14	Laura González Arriagada; Cam. Lo Errázuriz 90		49.625
796— 14	Laura González Arriagada; Cam. Lo Errázuriz 90		49.625
796— 15	Gonzalo Araya Guajardo; Cam. Lo Errázuriz 126		18.078
796— 20	Juan Godoy; Cam. Lo Errázuriz		
796— 20	Juan Godoy; Cam. Lo Errázuriz		
796— 20	Juan Godoy; Cam. Lo Errázuriz		
796— 20	Juan Godoy; Cam. Lo Errázuriz		
796— 28	Soc. Ind. Chilena Soldaduras; Pj. Indura, Sts. 8 y 9		
796— 34	Néstor Bunster Cuevas; Pj. Indura, St. 6		12.102
796— 40	Eurlogueta Peñaloza Aros; San Juan, Sts. 26 y 27		7.684
796— 41	Ramón Hermosilla H.; San Juan; St. 25		8.260
796— 43	León Correa; San Juan, St. 23		
796— 52	Elcira Rivas; San Juan; St. 1, St. 3		12.806
796— 52	Elcira Rivas; San Juan; St. 1, St. 3		16.367
796— 52	Elcira Rivas; San Juan St. 1, St. 3		15.367
796— 54	N. Galleguillos; San Juan St. 5		
796— 64	Coviegás; El Mirador 495		24.223
796— 64	Coviegás; El Mirador 495		24.223
796— 65	Coviegás; El Mirador 545		23.639
796— 65	Coviegás; El Mirador 545		23.639
796— 66	Coviegás; El Mirador 553		24.632
796— 66	Coviegás; El Mirador 553		24.632
796— 67	Coviegás; P. Suárez 7268		25.984
796— 67	Coviegás; P. Suárez 7268		25.984
796— 69	Coviegás; P. Suárez 7292		28.278
796— 70	Coviegás; P. Suárez 7304		23.824
796— 70	Coviegás; P. Suárez 7304		23.824
796— 72

CAJA DE CREDITO POPULAR
Sucursal N.o 2, V. Mackenna 200
Gran Exhibición de Objetos Varios
HOY: JUEVES 5 de septiembre de 1968
Préstamos concedidos en ENERO de 1968 con vencimiento en JULIO de 1968

Numeración:	Inicial	Terminal
Objetos Varios	296.530	299.606

NOTA: Se exhibirán, además, los siguientes lotes: 1 centro de mesa bronce con espejo, importado; 10 tacitas café con 11platillos porcelana japonesa, blanca, guarda azul y dorada, y figura de mármol representa mujer. TODO PROVENIENTE DE LA HERENCIA YACENTE DE DON FRANCISCO JAVIER URRUTIA.
EXHIBICION: HOY, de 8.30 a 13.30 horas.
RENOVACIONES: Solamente hasta el día antes de la exhibición.
PAGO AL CONTADO EN DINERO EFECTIVO.
ENTREGA AL TERMINO DEL REMATE.

SINDICATO PROFESIONAL DE VENDEDORES Y COMISIONISTAS
"COOPEMPART"

En Santiago, a 31 de agosto de 1968, ante la presencia del Inspector del Trabajo señor Jorge Medina Acuña, se eligió la nueva Directiva por el período 1968-1969, quedando constituida como sigue: Presidente, Lautaro Riveros R.; Secretario, Pedro Etcheverry A.; Tesorero, Feliz Jiménez H.; Director, Héctor Espindola G. Se hace la presente publicación de acuerdo a lo establecido en el Art. 518 del Código del Trabajo.

EL SECRETARIO

MINISTERIO DE LA VIVIENDA Y URBANISMO

CORHABIT

ENTREGA DE 279 CASAS
PLAN 4 DE AHORRO POPULAR

A los postulantes del Plan de Ahorro Popular, que completaron su "Ahorro Necesario" al 30 de abril del año en curso y que figuran en las Nóminas de Prioridad del Plan N.o 4, "Unidad Familiar", se les comunica que en la Población "SANTA JULIA", ubicada entre las calles Rodrigo de Araya y La Plaza, comuna de Ñuñoa, se encuentran disponibles para su venta 279 casas, con una superficie edificada de 36 metros cuadrados.

Las personas que a continuación se enumeran y que deseen aplicar sus convenios en la citada Población, deben pasar por la Sección Aplicación de Planes de Ahorro, Oficina Asignaciones, ubicada en Moneda N.o 723, primer piso, los días 10, 11 y 12 de Septiembre de 9 a 13 horas, a manifestar su voluntad, con el fin de efectuar las reservas correspondientes.

Nº Prel.	NOMBRE
1	Ampuero Vera, Margarita.
2	Pérez Hermosilla, Beltazar.
3—A	Aguarracui, Rosa E.
4	Chacón Campos, Marta Alda.
5	Gardamez Rojas, Sergio.
6	Reyes Rodríguez, Gladis R.
7	Cáceres León, Blanca.
8	Díaz Medel, María P.
9	Villarroel Lara, Domitila.
10	Riveros López, Angela.
11	Herrera Muñoz, Erasmo.
12	Navarro Pinero, Raúl D.
13	Cid Díaz, Fermín.
14	Fuenzalida Farías, María.
15—A	Castro Aumna, Juana.
16	Araya Castex, Diógenes.
17	Basfiter Arcos, Alejandro.
18	Alarcón, José Ricardo.
19	Riquelme Godoy, Ramón.
20	Zavala Abarca, Juan Laurés.
21	Alvarez Alvarez, Alfredo.
22	Romo Espinoza, Luis E.
23	Cifuentes Lagos, Margarita.
24	Meza Rodríguez, Luz A.
25	Bermúdez Rojas, Sergio A.
26	Ambroggio Tesoini, Eugenio.
27	Silva Olguín, Gustavo Juan.
28	Liembo Martínez, Arnoldo.
29	Fernández Trivino, Julio R.
30	Gallegos Elgueta, María R.
31	Donoso Fuentes, Blanca A.
32	González Herrera, Manuel O.
33	Guerra Cortés, Sara del C.
35	Guzmán Guzmán, Nolfa Tatiana
36	Olate Fernández, Parmenia R.
37	Aravena Huaiquina, Hilda.
38	Bernales, Teresa del R.
39	Escobar Calleguillos, Zulema.
40	Garrido Henríquez, Carlos J.
41	Pérez Jiménez, Olga de las M.
42	Rivero Rivera, Carlos R.
42—A	Salinas Rozas, Ema Eliana.
43	Vergara Rodríguez, Elena.
44	Cornejo Ulloa, Pedro.
45	Urbina Fernández, Camilo H.
46	Meza Urzúa, José.
47	Mendieta Aireyturiaga, Emilia
48	Ugalde Franeklin, Angel G.
49	Peña Venegas, Celedonio.
50	López Zúñiga, Mario R.
51	Gutiérrez Colombo, Teresa.
52	Sanzana Salazar, José S.
53	Burra Barra, Pedro Juan.
54	Bustamante Guajardo, María E
55	Varela Yanten, Edelmira.
56	Ortega Labarca, Eduardo.
57	Troncoso Castillo, Francisco.
58	Ahumada Delgado, Víctor.
59	Pávez Rubio, Baldomero R.
60	Vergara Martínez, Luis E.
61	Altamira Fuentes, Luis.
62	Guzmán Acevedo, Alicia.
63	Latorre Aravena, Hugo I.
64	Madrid Madrid, Manuel S.
65	Zamorano Rojas, Audilia.
66	Lema Michel, Antonio.
67	Núñez Núñez, Ena V.
68	Quiroz Villar, Susana.
69	Morales Rojas, Luis A.
70	Urriola Silva, Eduardo S.
71	Zúñiga Guzmán, Sergio A.
72	Elgueta Valdez, Juan S.
73	Carrasco Pereira, Pedro.
74	González González, Cristina.
75	Rohlede Albornoz, Hugo.
76	Manríquez Astudillo, Rogelio.
77	Rolla Negrete, Ben-Hur.
78	Hidalgo Hormazábal, Andrea.
79	Salas González, María.
80	Riveros Villarroel, Carlos.
81	Paredes, Domingo.
82	Rodríguez Viollo, Elena.
83	Pérez Escobar, María I.
84	Contreras Cambazas, Juan.
85	Amigo, María Haydée.
86	Fleiderman Gurfikel, León.
87	Vásquez Candia, Alejo.
88	Martínez Olguín, Eduardo.
89	Trujillo Ramos, Isauro.
90	Cortés Vargas, Iubén.
91	Pérez Garay, Julio.
92	Campos Arias, Juan.
92—A	Castro Polanco, Clorinda.
92—B	Rojas Fuentes, María E.
93	Fernández Muñoz, Ricardo.
94	Santander Espinoza, Carlos.
95	Gutiérrez Contreras, Luis.
96	Pérez Castro, Roberto.
97	Gatica Soto, Carlos.
98	Benavente, Manuel Antonio.
99	Morales Carmona, Sergio R.
100	Guenulef Valderas, Mario.
101	Silva López, Efraín S.
102	Martínez Torrealba, Orfelia.
103	Moraga Mendoza, Amalia.
103—A	Toledo Villarroel, Filadelfio.
104	Solar Collao, Rosa Estela.
105	Saavedra Chandía, Héctor.
106	Torres Pulgar, Cantalicio.
108	Esparza Acuña, Sara Rosa.
109	Oviedo Ugueño, Ricardo.
110	Trujillo Flores, Oscar M.
111	Arriaza Córdova, Ananías.
112	Ramart Shrader, Ruth Ana.
113	Soto Correa, Carlos S.
114	Soto Pacheco, Orlando
115	Garfias Castro, Elena.
116	Sanzana Lagos, Elsa del C.
117	Vivar Bahamondes, Luis.
118	Valenzuela Toro, Gabriel.
119	Flores Pradenas, Florida.
120	Bravo Sepúlveda, Albertina.
121	Cártenes Fredes, Hilda.
122	Miranda López, Olegario.
123	Scholem Cohn, Hernán.
124	Tudela Taifo, Andrés.
125	Segura Carrasco, Matilde.
126	Aldunate, Carlos Gustavo.
127	Huerta Catalán, Rosa Ester.
128	Moore Leiva, Sara.
129	Sánchez Olivares, Graciela.
130	Herrera Herrera, Juvenal.
131	Salgado Vásquez, Ramón.
132	Ubilla Figueroa, María C.
133	Muñoz Yáñez, Juan I.
134	Basilas Cuevas, Juan M.
135	Higueras Coronado, Ester M.
136	Urrea Farfán, Enrique O.
136—A	Martínez López, José.
138	Navarro, José del Carmen.
139	Aravena Peralta, Alicia.
140	Fernández Solari, Wáshington.
141	Codina Fernández, Miguel.
	Fernández Solari, Hugo.
	Ponce Fernández, Marmaduque.

Nº Prel.	NOMBRE
143	Gajardo Villegas, Manuel S.
143—A	Muñoz Venegas, Manuel.
144	Hermosilla Fernández, Luis.
145	Valenzuela Bravo, Renato.
146	Pérez Arriagada, Bernardo.
147	Pino Morales, Belisario.
148	Avila Chavarría, Jovina.
149	Cáceres Barra, Ernesto.
150	Courbis Fernández, Eduardo.
151	Tejos Briones, Teodora.
152	Pozo Meza, Luis A.
153	Arias Palma, Juan Enrique.
154	Aranda González, José U.
154—A	Dañobeytia Lobos, María.
155	Larrea Bernal, Jorge.
155—A	Muñoz Torres, Olga.
156	Reyes Domínguez, Francisco.
157	Torres Inzunza, Alfonso.
158	Velásquez Morales, Luis A.
159	Aguilar Alvarado, Juan A.
160	Cárdenas Alarcón, Héctor.
161	Pérez, Juan Antonio.
162	Valderrama Abarca, Rosa L.
163	Kirby Gutiérrez, María J.
164	Soto Torres, Rosa.
164—A	Morales Morales, Guido.
165	Venneckool Sepúlveda, Moisés.
165—A	Yáñez Bustos, Ivar.
166	Franco Bello, Rosa.
167	Angel Aros, María Yolanda.
168	Oyarce Quezada, Enrique.
169—A	Vásquez Soto, Rosa.
170	Ferrera Cañete, Elías.
171	González Rojas, Manuel R.
172	Hinojosa Aguilar, María Rosa.
173	Saldías Mora, Rosa Elvira.
174	González Miranda, María L.
175	Barra Tapia, María.
176	Araya Cáceres, Manuel.
178	Santander, Rolando Omar.
178—A	Cerda Ibarra, Jaime
179	Goiterban González, Fernando
180	Hevia Hernández, Teopista
181	Jerez Jerez, Hilda del C.
182	Riquelme Morales, Sergio
183	Rojas Pinna, Rolando H.
183—A	Carreño Carreño, Hernán
184	Celis Nilo, Lucinda
185	Contreras, Pabla H.
186	Orozco Cejudo, Richard
186—A	González Astudillo, Eurides
187	Quinteros Fuentes, Hilda
188	Burgos Reiman, Susana.
189	Gómez Orellana, Juan E.
190	Rojas, Ana Luisa
191	Rojas Cristina del C.
191—A	Díaz Vargas, Humberto
192	Cisterna Ulloa, Fernando
193	Tapia Lucero, Víctor R.
194	Araya Navarro, María R.
195	Labrín Labrín, Luis H.
196	Dévia Latorre, María T.
197	Ramos Vargas, Luisa J.
198	Martínez Torrealba, Celia
198—A	Maldonado Montes, Eduardo
199	Parada Flores, Domingo
200	Arellano Bustos, Manuel
201	Ramírez Valenzuela, Arturo
202	Vásquez Mandujl, Mercedes
202—A	Díaz Salazar, Luis
203	Soriano Arenas, Irma J.
204	Silva Abarca, Juan
205	Aqueveque Navarrete, Dina
206	Pulgar Valdivia, Augusto
207	Vargas Arriagada, Mario
208	Araya Rojas, Jorge S.
209	Franzani Díaz, Hernán
210	Meza Albeal, Sergio
211	Cifuentes Aravena, Julia
212	Araya Ramírez, Abundio
213	Bustamante Carvajal, Ramón
214	Ayala Román, Fernando
215	Rivas Hernández, Eduardo
216	Clavijo Vera, Manuel Jesús
217	Villegas Díaz, Susana
218	Vergara Valenzuela, Alcides
219	Herrera Zamora, Ignacio A.
220	Zambrano Saavedra, José S.
221	Taucán Arriaza, Mario Hernán
222	Hernández Candia, Humberto
224	Aranibia Díaz, Raúl O.
225	Salinas Novoa, Manuel
225—A	Salinas Alvarado, Hugo.
226	Arrimadas Martín, Isidro
226—A	Arellano Sánchez, Raquel
227	Cartagena Collao, Hernán
228	Díaz Droguett, Moisés
229	Valdés Miranda, Germán L.
230	Gutiérrez Gómez, Pedro S.
230—A	Celis Oyarce, Olga
231	Alamos Marchant, Luz E.
232	Carrasco Carrasco, Ernesto
233	Flores Flores, Cecilia
234	Henríquez Torres, Jacinto
235	Moreira Alvarado, Olga G.
236	Rosas Beltroz, Elena E.
236—A	González Valderrama, Gilberto
237	González Aburto, Teresa
238	Molina Molina, Silvia del C.
239	Silva Silva, María Donelia
240	Flores Arendaño, Luis H.
241	Fierro Vásquez, Carlos
242	Muñoz Navarro, Sara Rosa
243	Silva Cárcamo, Pudito Aladino
243—A	Arellano Sánchez, Gladys
244	Espinoza Leiva, Carlos H.
245	Hernández Badilla, Juan P.
246	Caro Césped, Adriana
247	Novoa Castro, Armando S.
248	Zárate Mora, Eladio
249	Campos Venegas, Enrique
250	Contreras Vivanco, Enriqueta
251	Torres Agurto, Ella Raquel
252	Martínez Ugarte, Renzo
253	Cabezas Durán, Carmen Luisa
254	Cisterna Ramírez, Jorge
255	Tapia Dioue, Juan
256	Sánchez, Blanca Rosa
257	Contreras Contreras, Isolina
258	Ortega Ortega, Manuel R.
258—A	Marín Miranda, Nelly
259	Brito Carrasco, Luis A.
260	Madrid Tamayo, Margarita
260—A	Hermosilla Ormeño, Ricardo
261	Lauriani Barria, Nora E.
262	Contreras Zapata, Juan
263	Agüero Moreno, Osvaldo
264	Fuentes Farfán, Manuel
265	Bernal Bernal, Alfredo
266	Morales Ortega, Carlos
267	Valdés González, José
268	Benítez Astudillo, Héctor

Nº Prel.	NOMBRE
269	Soto Morales, Graciela
270	Gutiérrez Aravena, David
271	Rojas Acevedo, Carlos A.
272	González Rebolledo, Luis
272—A	Baeza Hormazábal, Sebastián
273	Henríquez Henríquez, Rosa
274	González Aguilera, Luis A.
275	Cuadra Jeldres, Sonia del C.
276	Valenzuela, Aceituno, Armando
277	Conejeros González, José
278	Guerrero Guerrero, María
279	Ulloa Hernández, José B.
280	Pérez Morales, Carlos
281	Corral Mujica, Josefina
282	Martínez Troncoso, Felipe
282—A	Vergara Rosales, Guillermina
283	Alvarez Mellado, César
284	Orellana Díaz, José L.
285	Urrea Salvo, Agustín
286	Alarcón Ovalle, Raúl
287	Bermedo Valenzuela, José
288	Sotelo Cifuentes, Silvia E.
289	Rodríguez Astudillo, Jorge
290	Alvarez Soto, Oscar
291	Borges Fuentes, Ramón E.
292	Elgueta Cruces, Audina
293	Espindola, Estrella María D.
294	Merino Arias, Dominga
295	Fáez Adonis, Nancy del C.
296	Rengifo Arellano, Jorge
297	Pérez Muñoz, María Irene
298	Rubio, Armando
299	Saavedra Arriagada, Hernán
300	Sepúlveda Nobile, Luisa E.
301	Valdés Peña, Francisco
302	Arredondo Arredondo, Mario
303	Inalef Reuque, Fernando
304	Silva Cornejo, Sara
305	Mendoza Solís, María L.
306	Cartes Aguilar, David
307	Caballero García, René
308	Flores Acevedo, Flor
309	Guevara Bustamante, Heriberto
310	Herrera Menanteau, Oriel
311	Osorio Figueroa, Venera
312	Salas Acevedo, Luis N.
313	Torres Silvia, Eliana
313—A	Mulica Sepúlveda, Enrique
314	Garrido Garrido, Manuel
315	Gutiérrez Cabezas, Exequiel
316	Cambiaso Cortés, Adriana
317	Ruiz Astudillo, Héctor N.
318	Cavieres Muñoz, Luis
319	De la Hoz Alvarez, Norma
320	Flores Jiménez, Lebi Hernán
320—A	Leiva Contreras, Guillermina
321	Castro Estay, Lidia
321—A	Ramírez Herrera, Eufemia
322	Celedón Navarro, Juan E.
323	Cuevas González, Luz Elena
324	Valenzuela Pérez, Francisco
325	Carrasco Olguín, Luis
326	Castillo Ramírez, Gustavo
327	Carrasco Valdés, Edelmira
328	Opazo Martínez, Luis E.
329	Reyes Navarrete, Evaristo
330	Oportus Carrera, Edgardo
331	López Arriagada, María M.
332	Vejar Villagrán, Justiniano
333	Arazi Arazi, Isaac
334	Castañeda Alvarez, María
335	Crisóstomo Rodríguez, Oscar
336	Gutiérrez Flores, Marta
337	Jara Hijidio, Antonio
338	León Cortés, Luis
339	Peña, Guillermo
340	Silva Maturana, Noemí
341	Vega Vega, Juana Rosa
342	Yáñez Morales, Amalia
343	Guzmán Cabezas, Manuel
344	Carrillo Castillo, María
345	Núñez Zamora, Francisco
346	Encina López, Miguel
347	Zavala Prado, Nidia
348	Henríquez Aravena, Blasa
349	Azuirre, Luis Alberto
350	Rubilar Castillo, Manuel
351	Sepúlveda, Elba Rosa
352	Varas Monteros, Ulises
353	Moreno Latorre, Elva
354	Pezoa Valenzuela, José
355	Garrido Aguirre, Lily
356	Alvarez Gallardo, Rolando
357	Sepúlveda Gatica, Luis
358	Tomasovic del Canto, José
359	Oralle Eriz, Olga Matilde
360	Rebolledo Durán, Domingo
361	Paredes Torres, Juana
362	Arancibia Barrios, Juan
363	Olmos Villarroel, Manuel
364	Berríos Verdugo, Maximiliano
365	Ramírez Burgos, Orlando
366	Silva Jorquera, Osvaldo
367	Rodríguez Farías, Elcira
368	Ruiz Reyes, Armando
369	Ahumada Riquelme, Norma
370	Izquierdo Ronald, Eduardo
370—A	González Cubillos, Juan
371	Herrera Orra, Eliana
371—A	Pérez Riveros, Ramona
372	Avila Escobedo, Enrique A.
373	Lazcs Figueroa, Graciela
374	Rojas Maldonado, Edelina
375	Valencia Espina, Aurelio
376	Gavilán Sanhueza, Felicita
377	Sierquel Ramírez, Yolanda
378	Cartes Molina, José Gmo.
378—A	Verdugo Silva, Julio O.
379	Ramírez Salas, Erna Alicia
380	Aedo Belmar, Hugo
381	Fajardo Fajardo, Abel
382	Armijo Peralta, Reinaldo
383	Riveros Vergara, Raimundo
384	Contreras Olivarés, Oscar
385	Valdebenito Saravia, María
386	Alvear Ramos, Edison
388	Moreno González, Mercedes
389	Torres Torres, Fidelina
390	Espinoza Sandoval, José C.
391	Gómez Alegría, Hilda B.
392	Rebolledo Rodríguez, María
393	Sepúlveda, Claudina
394	Zenteno Gómez, Elena
395	Balbontín Garnica, María V.
396	Alarcón Alarcón, Mercedes
397	Carrasco Morales, Yolanda
398	Droguett Ordóñez, María G.
399	Martínez Ana, Berta

Remate de Bienes Raíces...

[DE LA

N.o ROL	DEUDOR	UBICACION	AVALUO
877— 33	Viviendas Económicas Ltda.; El Tamarugo 8183		21.985
878— 16	Nibaldo Naranjo N.; El Peumo		21.476
878— 11	Viviendas Económicas Gama; El Peumo		21.899
878— 19	Pedro Torres C.; Las Pataguas		14.400
878— 24	Viviendas Económicas Gama; Las Pataguas 8122		15.600
879— 1	Viviendas Económicas Gama; Las Pataguas 8123		15.600
879— 2	Viviendas Económicas Gama; Las Pataguas 8133		12.000
879— 3	Viviendas Económicas Gama; Las Pataguas 8143		14.400
879— 4	Carmen Moreno Benavides; Las Pataguas 8153		14.400
879— 5	Viviendas Económicas Gama; Las Pataguas 8163		14.400
879— 7	Viviendas Económicas Gama; Las Pataguas 8183		12.000
879— 9	Viviendas Económicas Gama; Las Pataguas 8203		12.000
879— 10	Viviendas Económicas Gama; Las Pataguas 8213		15.600
879— 13	Viviendas Económicas Gama; Las Pataguas 8162		12.000
879— 14	Viviendas Económicas Gama; El Avellano 8172		12.000
863— 22	Eduardo Galdamez V.; Las Chilcas 8020		22.172
863— 23	Viviendas Económicas Gama; Las Chilcas 8030		21.539
863— 24	Viviendas Económicas Gama; Las Chilcas 8040		22.172
863— 26	Viviendas Económicas Gama; Las Chilcas 8060		22.172
863— 28	Viviendas Económicas Gama; Las Chilcas 8080		22.172
864— 1	Viviendas Económicas Gama; Las Chilcas 7961		22.846
864— 10	Viviendas Económicas Gama; Las Chilcas 8051		21.538
864— 18	Viviendas Económicas Gama; El Arrayán 7970		22.327
864— 19	Viviendas Económicas Gama; El Arrayán 7980		21.907
864— 20	Viviendas Económicas Gama; El Arrayán 7990		22.646
864— 21	Raúl Gaete O.; El Arrayán 8000		21.907
864— 22	Viviendas Económicas Gama; El Arrayán 8010		22.646
864— 27	Viviendas Económicas Gama; El Arrayán 8060		21.907
864— 28	Roman y Luis; El Arrayán 8070		22.646
864— 29	Viviendas Económicas Gama; El Arrayán 8080		21.907
864— 30	Viviendas Económicas Gama; El Arrayán 8090		22.646
864— 32	Viviendas Económicas Gama; El Arrayán 8110		23.117
865— 1	Viviendas Económicas Gama; El Arrayán 8120		42.810
865— 5	Pedro Garín Donoso; El Arrayán 8031		22.884
865— 9	Gregorio Ellis Belmar; El Arrayán 8121		22.884
883— 12	Viviendas Económicas Gama; El Maitén 8257		13.240
883— 14	Viviendas Económicas Gama; El Maitén 8237		14.777
883— 16	Viviendas Económicas Gama; El Maitén 8156		13.831
883— 19	Rafael Millacaris González; Las Chilcas 8186		13.447
883— 24	Viviendas Económicas Gama; Las Chilcas 8236		11.526
883— 26	Viviendas Económicas Gama; Las Chilcas 8256		11.686
883— 29	Viviendas Económicas Gama; Las Chilcas 8286		13.447
883— 30	Eliana Donoso Ciballo; Las Chilcas 229		11.040
884— 1	Miguel Lopehandía Nonández; Las Chilcas 8137		12.486
884— 4	Viviendas Económicas Gama; Las Chilcas 8167		11.206
884— 8	Viviendas Económicas Gama; Las Chilcas 8207		11.206
884— 13	Viviendas Económicas Gama; Las Chilcas 9257		14.023
884— 19	Manuel Olguín Reyes; El Arrayán 8156		13.447
884— 26	Elena Burgos Ribo; El Arrayán 1226		14.023
884— 30	Viviendas Económicas; El Arrayán 8266		11.686
884— 33	Agusto Bruna S.; El Arrayán 8296		13.447
885— 1	Viviendas Económicas; El Arrayán 8129		12.486
885— 11	Viviendas Económicas; El Arrayán 8229		11.686
885— 12	Víctor López Guzmán; El Arrayán 8239		13.447
885— 15	Viviendas Económicas Gama; El Arrayán 8269		14.023
885— 18	Luis González R.; El Arrayán 8299		13.447
885— 23	Ema Fuster Moris; El Litre 8146		13.447
885— 27	Antonio Luna Rey; El Litre 8186		11.206
885— 28	Juan Guzmán Cornejo; El Litre 8196.		11.686
885— 30	Henry Beecher Morales; El Litre 8216		14.023
885— 36	Viviendas Económicas Gama; El Litre 8276		11.686
885— 37	Sergio Ordenes Ordenes; El Litre 8286		11.206
885— 40	Viviendas Económicas Gama; El Litre 8316		14.023
886— 4	Augusto Nieraad Pérez; El Litre 8189.		12.166
896— 5	Heriberto Muenzer Bender; Cam. a Melipilla		576.283
896— 7	Ind. Metalo Química Ltda.; Cam. a Melipilla 7887		157.327
896— 8	Abasolo Vallejo Cía.; Cam. a Melipilla 7895		818.329
896— 21	Adriana None Fernández; El Mirador 178		21.931
896— 25	Metacel Inc. Oxido y Prod. Químico; M. Socias		107.019
840— 15	Edificación Importación Edimport; M. Socias		22.031
896— 26	Edificación Importac. Edimport; M. Socias		93.564
906— 3	Humberto Maturana, M. Socias		22.860
906— 5	Salustio Araya A.; M. Socias		23.244
906— 7	Abasolo V. y Cía.; Cam. a Melipilla		53.786
876— 17	Viviendas Económicas Gama; El Tamarugo 8072		22.753
876— 18	Viviendas Económicas Gama; El Tamarugo 8082		23.089
876— 19	Viviendas Económicas Gama; El Tamarugo 8092		21.476
876— 20	Emilio Torres S.; El Tamarugo 8102		21.899
876— 22	Manuel Palacios L.; El Tamarugo 8122		21.899
876— 23	Viviendas Económicas Gama; El Tamarugo 8132		21.476
876— 24	Viviendas Económicas Gama; El Tamarugo 8142		21.899
876— 26	Alejandro Morales Ruiz; El Tamarugo 8162		21.599
876— 27	Viviendas Económicas Gama; El Tamarugo 8172		21.476
877— 2	Jorge García; El Tamarugo 8073		21.515
877— 3	Viviendas Económicas Gama; El Tamarugo 8063		21.899
877— 5	Viviendas Económicas Gama; El Tamarugo 8103		21.899
877— 8	Viviendas Económicas Gama; El Tamarugo 8133		21.476
877— 9	Viviendas Económicas Gama; El Tamarugo 8143		21.899
877— 10	Viviendas Económicas Gama; El Tamarugo 8153		21.476
877— 12	Viviendas Económicas Gama; El Tamarugo 8173		21.476
907— 18	Hector Ubeda Hernández; El Mirador 810		32.599
908— 17	Soc. Construc. Urbi Lida.; Beresi		20.562
915— 17	Fibras Textiles Universal; Cam. a Melipilla Int.		7.000
920— 5	Antonio Guerrero Cabrera; Cam. El Mirador		43.000
879— 17	Viviendas Económicas Gama; El Avellano 8202		12.080
879— 18	Viviendas Económicas Gama; El Avellano 8212		14.400
879— 19	Viviendas Económicas Gama; El Avellano 8222		14.400
880— 2	Viviendas Económicas Gama; El Avellano 8161		14.400
880— 5	Viviendas Económicas Gama; El Avellano 819		12.000
880— 7	Viviendas Económicas Gama; El Avellano 8211		14.400
880— 9	Viviendas Económicas Gama; Cam. Circunvalación 8237		13.000
880— 11	Viviendas Económicas Gama; Paseo Las Guaguas 8172		15.600
880— 13	Viviendas Económicas Gama; Paseo Las Guaguas 8193		12.000
880— 14	Viviendas Económicas Gama; Paseo Las Guaguas 8202		12.000
880— 15	Viviendas Económicas Gama; Paseo Las Guaguas 8212		12.000
880— 17	Viviendas Económicas Gama; Paseo Las Guaguas 8232		12.000
880— 18	Viviendas Económicas Gama; Paseo Las Guaguas 8242		12.000
881— .	Viviendas Económicas Gama; Paseo Las Guaguas 8187		13.624
881— 3	Viviendas Económicas Gama; Paseo Las Guaguas 8197		13.240
881— 6	Viviendas Económicas Gama; Las Guaguas 8217		
881— 8	Viviendas Económicas Gama; Las Guaguas 8237		
881— 9	Viviendas Económicas Gama; Las Guaguas 8247		
881— 13	Viviendas Económicas Gama; Las Guaguas 8166		
881— 16	Viviendas Económicas Gama; Las mas 8196		
881— 18	Viviendas Económicas Gama; Las mas 8216		
881— 19	Viviendas Económicas Gama; Las mas 8226		
881— 21	Viviendas Económicas Gama; Las mas 8246		
882— 3	Viviendas Económicas Gama; Las mas 8177		
882— 5	Viviendas Económicas Gama; Las mas 8197		
882— 6	Viviendas Económicas Gama; Las mas 8207		
882— 13	Viviendas Económicas Gama; Circunvalación 8273		
882— 14	Viviendas Económicas Gama; Circunvalación 8283		
882— 15	Viviendas Económicas Gama; El tén 8156		
882— 16	Viviendas Económicas Gama; El tén 8166		
882— 22	Viviendas Económicas Gama; El tén 8226		
882— 26	Viviendas Económicas Gama; El tén 8266		
883— 1	Viviendas Económicas Gama; El tén 8147		
883— 2	Viviendas Económicas Gama; El tén 8157		
883— 3	Viviendas Económicas Gama; El tén 8167		
883— 4	Viviendas Económicas Gama; El tén 8177		
883— 7	Viviendas Económicas Gama; El tén 8207		
883— 10	Viviendas Económicas Gama; El tén 8237		
883— 11	Viviendas Económicas Gama; El tén 8247		
920— 8	Fulget Chilens Ltda.; El Mirador		
925— 3	Rayon Said Ind. Químicas; Cam. lipilla		
925- 12	Crow Cork de Chile S.A.; Cam. lipilla		
925- 15	Ramón Leyton Cervela; Sta. Mo		
925- 16	Salvador Errázuriz Velasco 7 Sta. María 2		
926- 20	Jorge Calderón Zuloaga y Ot.; Marta 6		
925- 21	Agrícola Fuentes y Cía. Ltd.; Marta Hj. 7		
925- 24	Francisco Fuenta de Gennar; Sta. Marta Hj. 11		
925- 25	Antonio Valech Aldunate; Sta. ta Hj. 12		
927- 6	Francisco Garelli Magagno; Sa sé de Zaror 78		
927- 10	Suc. Miguel Zaror e Hijos; San St. 10		
927- 11	Suc. Miguel Zaror e Hijos; San St. 9		
927- 17	Sergio Alfaro Alfaro; La Prim St. 3		
927- 21	Elba Barrera Sánchez; Los Co St. 21		
928- 3	Suc. Miguel Zaror e Hijos; In pihues St. 18		
928- 25	Suc. Miguel Zaror e Hijos; Los veles St. 27		
976- 8	Horacio Orellana Cornejo; Cam. lipilla 10507		
976- 16	Cía. Ind. Chilena Sta. C

MINI-GUIA

TEATROS

TIO VARAS. Moneda (61200). ITUCH: Av. Bulnes 188 TEKNOS.— 19 El Tragalus", de Buero Vallejos. LO HENRIQUEZ. Gral 31 (88959): Ensayo de la horas: "Peligro a de Sieveking y

S CARIOLA. San (69259). Cía. Faus a: 18.45 la viu. 22.15 horas:

ALAMEDA. Ala- 61 (6[illegible]).— V. 21.45 horas.— rteamericano "Buf 1968".

LICAN. San Die- 87437).— V. 18.40 40 horas.— Nue- Las Aguilas Hu- 968.

San Antonio 149 Cía de Lucho Cór vido Leguía, 19 y "Cuatro para el a", de Lucho Cór-

DA. Moneda 920 Cía de Américo y Pury Durante.

MEDIA. Merced 823).— ICTUS.— "Introducción y otras zoolo- Jorge Díaz. Huérfanos 837 (30176). Cía de Revistas Bim Bam Bum: 19, 21.40 y 23.15 horas: "Píldoras rigurosamente vigiladas".

PETIT REX. Huérfanos 735 (31143).— Cía de los Cuatro. 19 horas: "¿Quién salvará a ese hombre?", de Frank Gilroy.

PICARESQUE. Recoleta 343 (372606). 19.45 y 23 horas: Cía de Revistas Strip Tease.

PEÑA SI VAS PARA CHILE.— Matucana y Catedral. 19 hrs. Chilo Faró y sus variedades folklóricas.

MUNICIPAL. San Antonio 149 (31407). Descanso.

REGINA. Avda. Vicuña Mackenna 602 (36097). Cía. de Revistas Regina: 19.30 y 22.30 horas: "Por favor Dr. Castillo veame las piernas.

TEATRO DEL CALLEJON. Mac Iver 273, de viernes a domingo: "Los 2 timidos".

CINES DE CENTRO

ASTOR. Estado 237 (392100).— Rot. desde las 13 horas: "El camino de la Venganza". Acción, color, menores.

BANDERA, Bandera 76 (714403).— A las 10.30, 14.30, 18 y 21.30 horas: El bueno el malo y el feo". Italiana, Cow boy, may. de 21.

CAPRI, Monjitas 825 (392414).— Rot. desde las 10 horas: Los mercenarios. (USA, acción, mayores de 18).

CENTRAL, Huérfanos 930 (33555).— Rot. desde las 11 horas: "La noche se hizo para robar". Italiana, policial, menores.

CERVANTES, Matías Cousiño 134 (381824).— Rot. desde las 10.30 horas: "En territorio enemigo". EE. UU. acción, may. de 14.

CINELANDIA, Puente 540 (65732).— Rot. desde las 14 horas: "Jivarito Rafael. El Cumbanchero". Mexicana, musical, menores.

CITY, Agustinas 1022 (66687).— Rot. desde las 10 horas: "Operación Salchicha". W. Disney, Color, menores.

CONTINENTAL, Plaza Bulnes 41 (69735).— Rot. desde las 14 horas: "Tierra Quemada". Chilena, acción, mayores de 14.

DUCAL, Agustinas 777 (84714). 10, 12, 13.50, 16, 19, 18.40 21.45 horas: "Bello de Jour" (Bella de día), color, mayores de 21.

ESPAÑA, Estado-Huérfanos (398488).— A las 13, 15.30, 18.30 y 21.30 horas: "Un novio para dos hermanas". Española, Musical, menores.

FLORIDA, Estado 226 (34289).— Rot. desde las 10.30 horas: "La muerte se paga con Dólares". Espionaje, acción, may. de 14.

GRAN PALACE, Huérfanos 1176 (60082).— A las 14, 16.15, y 18.45 horas: "Seis monedas por tus sueños"; Inglesa, comedia, menores.

HUELEN, Huérfanos 779 (31603).— Rot. desde las 10.30 horas: "Planeta de los Simios", EE. UU. aventura, menores.

HUERFANOS, Huérfanos 930 (33555).— 12.45, 15.45, y 22 horas: "Lejos del mundanal Ruido". Inglesa, drama, may. de 18.

IMPERIO, Estado 235 (397960).— 10.30; 14; 16.30, 19 y 22 horas.— New Love (chilena, drama, mayores

KING, Huérfanos 840 (32838).— Rot. desde las 10 horas: "La noche se hizo para robar". Italiana, policial, menores.

LIDO, Huérfanos 680 (34366).— A las 11, 14, 16.15 19 y 21.45 horas: "Prudencia y la Píldora". USA. comedia, mayores de 21,

MAYO, Monjitas 873 (391201).— Rot. desde las 10 10 hora: Por qué seguir matando (italiana, acción, mayores de 18).

METRO, Bandera-Unión Central (83361).— A las 10.30, 13, 16, 19 y 21.45 horas: El samurai (mayores de 18).

NILO, Monjitas 873 (302078).— Rot. desde las 10 horas: "El atentado a Heydrich". Checa, acción, may. de 14.

PACIFICO, Huérfanos 1147 (62921).— 10; 12.30; 15.30; 18.30 y 21.30 horas: El samurai. (Mayores de 18).

PLAZA, Compañía 1068 (847114).— 10; 12; 13,50; 16; 18; 20 y 22 horas: New Love (chilena, drama,

REAL, Compañía 1040 (65555).— Rot. desde las 11 horas: "Tierra Quemada". Chilena, acción, may. de 14.

REX, Huérfanos 735 (Fono 31343).— 13.45; 15.45; 18.30 y 21.30 horas: New Love (chilena, drama, mayores de 21).

RIO, Monjitas 743 (Fono 33550).— Rot. desde las 11 horas: Todo a su tiempo. Solamente los miércoles.

RITZ, San Antonio 50 (38061).— Rot. desde las 11 las 11 horas: El Fuego (sueca, drama, mayores de 21).

RIVIERA, San Antonio-I. Valdés V. (36093).— Rot. desde las 13 horas: Darling. Celos de amor.

ROXY, Huérfanos 1055 (80809).— Rot. desde las 10 las 10 horas.— Por qué seguir matando (italiana, acción, mayores de 18).

SAN MARTIN, Alameda-San Francisco (35357).— Rot. desde las 14 horas: Tierra quemada. Chilena, acción, mayores de 14.

SANTA LUCIA, Alameda-San Isidro (34718).— A las 13.30, 16, 19 y 22 horas: Vacaciones en Rusia. Bailes, aventuras, menores.

SANTIAGO, Merced 829 (32888).— Rot. desde las las 10.30 horas.— Por qué seguir matando (italiana, acción, mayores de 18).

SAO PAULO, Merced 772 (397946).— Rot. desde las 10 horas: La muerte se paga con dólares. Espionaje, acción, mayores de 14.

TIVOLI, Huérfanos 757 (30611).— Rot. desde las 10.30 horas. Londres a Go-Go. Inglesa, musical, menores.

TOESCA, Huérfanos 1313 (711562).— Rot. desde las 10 horas: Digan lo que digan. Española, musical, menores. (Raphael).

VICTORIA, Huérfanos 827 (30021).— Rot. desde las 11 horas: En territorio enemigo. EE. UU., acción, mayores de 14.

WINDSOR, Ahumada-neda (89761).— 10.30; 14; 16.15; 18.45 y 21.30 horas: New Love (chilena, drama, mayores de 21).

YORK, Ahumada 166 (Fono 66687).— Rot. desde las 10 horas: Cuando tú no estás. Española, musical, menores.

HOY

TARDE 6.45 y NOCHE 9.45. ¡REIREMOS... REIREMOS subiendo al TAXI LOCO!... Show cómico-mecánico alemán más gracioso que "Los Tres Chiflados"... ¡EL TAXI LOCO!

HOY 6.45 tarde y 9.45 noche, DOS VUELOS IMPRESIONANTES de los trapecistas voladores suicidas mexicanos, LOS CINCO HNOS. LUNA, con la sensacional GUADALUPE, gran vuelista azteca.

¡CUIDADITO CON QUEDARSE AFUERA DEL "CAUPOLICAN"!... ATENCION, NIÑOS, desde HOY están en venta boletos numerados para triples fiestas SABADO 7 y DOMINGO 8, con MATINE INFANTIL especial a las 3 de la tarde.

Oración Cultural de Santiago — Embajada de Grecia

TEATRO MUNICIPAL

MAÑANA VIERNES 6 DE SEPTIEMBRE — 19 HORAS —

UNICA FUNCION EXTRAORDINARIA

TAIKON THEATRON

Atendiendo a las solicitudes del público capitalino que no pudo obtener localidades, se ofrecerá la admirable obra

IPOLITO DE EURIPIDES

En el objeto de hacer extensiva tan alta manifestación del teatro helénico, los estudiantes tendrán un 50% de rebaja en todas las aposentadurías.

TODAS LAS CALIDADES EN VENTA

HOY C.B. 138 EMISORAS CRUZ DEL SUR

AHORA MEJOR QUE NUNCA

a toda hora del día. sus programas favoritos

HORA DEL HOGAR
POR LOS CAMINOS DE ESPAÑA
CINE EN SU HOGAR
LA CABALGATA MUSICAL
AL MARGEN DE LA LEY

Y sus voces favoritas

HOY DIA JUEVES DIA de USAR DOLLY PEN

COMPAÑIA FAUSTINO GARCIA

A PEDIDO DEL PUBLICO

NUEVO ABONO
5 FUNCIONES
VERMUT Y NOCHE

MARTES 17	• EL CONDE DE LUXEMBURGO
SABADO 21	• LA LEYENDA DEL BESO
MIERC. 25	• LA CASTA SUSANA
SABADO 28 PROGRAMA DOBLE	LA VERBENA DE LA PALOMA y LA REVOLTOSA
SABADO 5 Octubre	• EL BARBERILLO DE LAVAPIES

LOS ABONADOS TENDRAN PREFERENCIA PARA CONFIRMAR ESTE NUEVO ABONO HASTA EL PROXIMO SABADO 7, EN LA ADMINISTRACIÓN DEL TEATRO

Teatro CARLOS CARIOLA

CAJA DE PREVISION DE EMPLEADOS PARTICULARES

AVISO

Esta Caja ha recibido de la Corporación de la Vivienda, para su distribución, 128 departamentos en los Sectores E—1 y E—2, de la Población "Paraguay", ubicada en calle Santa Rosa N.o 8261 al N.o 8371.

Se comunica a los imponentes, jubilados y pensionados que se interesen por adquirirlas, que deben contar con un puntaje mínimo de selección de 1.050 puntos definitivos en el 85%, o sea, con cargas hijos, y 1.200 puntos definitivos en el 15%, sin cargas hijos; correspondientes ambos puntajes a la selección en vigencia.

Además, precisarán acreditar una renta mínima mensual de E° 698,50.

Los interesados pueden concurrir al Departamento de la Vivienda —Agustinas N.o 1185, Of. 31—, de lunes a viernes, de 9.15 a 13.15 horas.

Fecha: 2 de septiembre de 1968.

VICEPRESIDENTE EJECUTIVO

HOY

TARDE y 9.45 NOCHE

¡SIN TANTO BOMBO...! He aquí el "UNICO" circo que presenta COLECCION DE ANIMALES AMAESTRADOS y que GUSTA ampliamente a los padres y a los niños... CIRCO VERDADERO, bajo carpa moderna en ALAMEDA-SAN MARTIN Y AMUNATEGUI, teléfono 60-778.

HOY DOS ZOO-CIRCUS EN VERMUT 6.45 y NOCHE 9.45

Risas con los clowns gimnastas THE CRAZY BOYS, impresionantes trapecistas THE FLYING ASTORIS, vibrante FRANK, EL PIRATA VOLADOR; emotivo, delicado, MAGO MAC RUBENS, y ROBERTA, con su conjunto de conejos y palomas multicolores australianas. ¡LA PANDILLA DE LA RISA del tony CHAMACO...! Deslumbrante dúo DAFNE Y APOLO, gimnasia plástica. ¡THE GOLDEN KIDS, equilibristas en monociclos, bicicletas de una sola rueda...! ¡TODO NUEVO! PRECIOS HOY DOS ZOO-CIRCUS EN ALAMEDA-SAN MARTIN. Tel. 60-778.

DAFNE Y APOLO

S con 4 sillones, E° 50; PREFERENCIA NUMERADA OS de 1a. a 6a. filas, E° 10; MEDIA PREFERENCIA NIÑOS, E° 5; PLATEA GENERAL ADULTOS, E° 7; general niños, E° 3.50... TRIBUNAS adultos, E° 4; Tribunas Niños, E° 2.

HOY en Venta TICKETS NUMERADOS triples shows Sábado y Domingo ALAMEDA 1461

GUIA VERDE 1968 M. R.

ATENCION AL COMERCIO

EDICIONES FORMAL y EMPRESA PERIODISTICA LA NACION S. A. se complacen en informar al comercio, industria y público en general, que se encuentra en venta la nueva

EDICION 1968 DE GUIA VERDE DE TELEFONOS DE LA PROVINCIA DE SANTIAGO

En consecuencia, comunicamos a todos nuestros suscriptores se sirvan pasar a retirar su ejemplar en AGUSTINAS 1269, Primer Piso, o solicitarlo a los teléfonos 82222 — 86997, Santiago.

A nuestros favorecedores de provincias rogamos dirigirse a CASILLA 14417 Santiago y 296 Valparaíso.

Valor único del ejemplar EDICION DE LA PROVINCIA DE SANTIAGO E° 100.- (cien escudos).

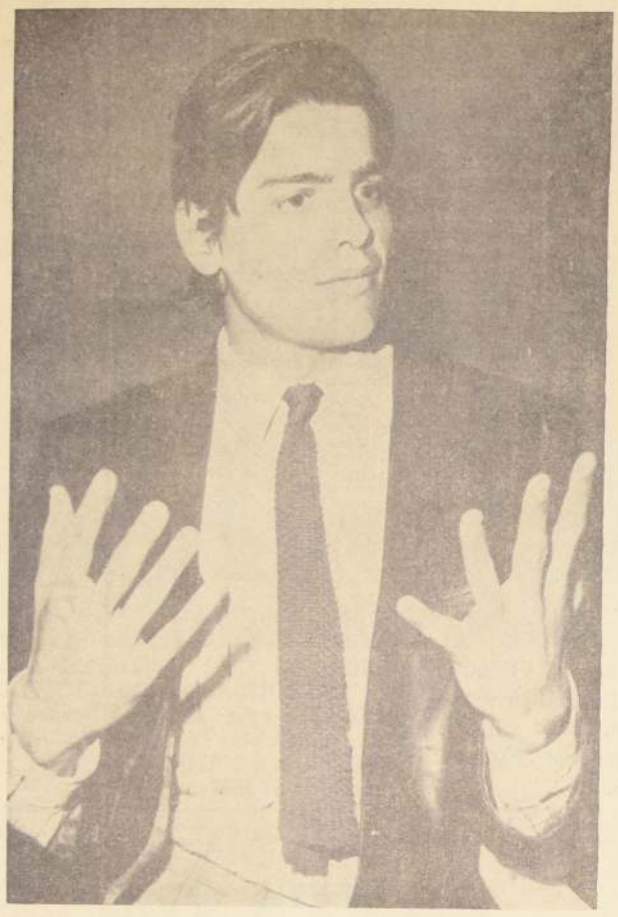

En el grabado, aparece GERVASIO, el cantante nuevaolero uruguayo ra dicado en nuestro país y que ha obtenido un insospechado éxito. El ar tista acaba de obtener el primer lugar entre otros colegas competidore en el Telefestival de la Canción, en Canal 13 de Televisión, logrando com premio un viaje al Festival de Río de Janeiro y otro al de Benidorm, d España. Reafirmando su éxito, en estos momentos acaba de aparecer a l venta el primer 45 de GERVASIO en Argentina, con los temas "Mujer Es drújula" y "La azafata me mira".

Crítica de teatro:

EL PIRAIKON THEATRON

■ EL REGRESO del Teatro Piraikon ha sido una de las ocasiones más felices de admirar el arte de la tragedia griega llevado a la escena por un conjunto de artistas dedicados a cultivar uno de los géneros más altos del teatro universal. Su visita actual nos ha permitido valorar en dos obras anteriormente no presentadas en nuestro país el arte interpretativo excelente de esta compañía griega que dirige Dimitri Rondiris, con coreografía de Loukia.

■ **Un arte ritual, un rito solemne y conmovido de lo que ocurre entre el hombre y el destino fijado por los dioses, un enfrentamiento de los mortales con eso que sobrepasa a su limitada individualidad y que, sin embargo, le permite al protagonista humano una enorme conciencia de sí mismo, ese asumir la humanidad en sus límites más dramáticos hace de la tragedia un arte mayor y perdurable.**

■ Cuando ese rito encuentra sus verdaderos intérpretes —entiéndase o no griego, conóscase el asunto— el "pathos", el sentimiento trágico, lleno de gravedad frente a lo irreparable, cargado de desesperación sin consuelo, crea una atmósfera de silencio reverencial durante dos horas de representación sin intermedios.

■ **Esto es lo que por segunda vez ha ocurrido con el Piraikon Theathon. Es necesario haber estado en el Teatro siguiendo esa ceremonia religiosa en que los actores son oficiantes, representantes de la humanidad en un sentido protagonico, seres directamente enfrentados ante su realidad, en la dimensión de absolutos de la tragedia, rodeados por esos conmovidos espectadores, el coro donde resuenan la acción y la pasión que ocurren a tres o cuatro individuos.**

■ Los valores musicales de ritmo y tono entre voces de personajes centrales y coros; la energía de los actores principales tanto de "Ifigenia en Aulis" y de "Hipólito" de Eurípides y la coreografía de Lukia, expresiva, versátil y poderosa, y su interpretación por parte del coro determinan un espectáculo de la más alta jerarquía artística. No es de extrañar que en montajes de obras teatrales posteriores a la visión de estos montajes, el estilo o las formas expresivas ejemplares de este coro hayan influido directamente en montajes teatrales chilenos ("Joaquín Murieta", de Neruda, en versión del ITUCH).

■ **Las ovaciones que ha merecido una de las presentaciones del Piraikon Theatron en Chile han estado plenamente justificadas. Los logros de esta compañía dirigida por Rondiris nos vuelven a dar la dimensión de uno de los máximos a los que puede aspirar la acción artística. Que nuestros actores y directores teatrales recojan el guante.**

JEVY

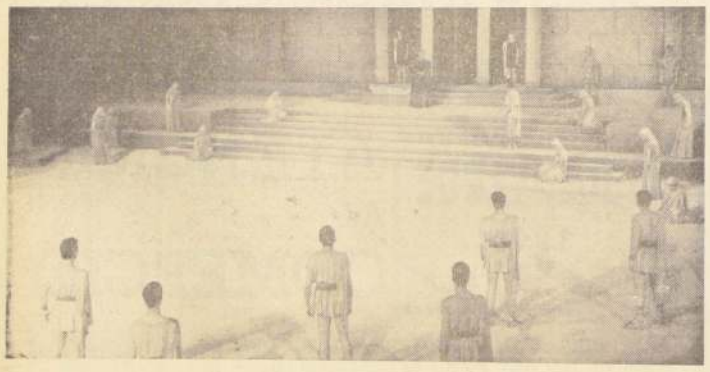

Escena de "Hipólito", presentado por el Piraikon Theatron. Esta compañía volverá a presentar el viernes "Ifigenia en Aulis", como programa de despedida de Chile.

EL LUNES COMENZARA CICLO DEL JOVEN CINE ALEMAN

Habrá cinco funciones diarias en el Cine Tívoli.

UNA MUESTRA de siete películas representativas del nuevo cine alemán (1966-1967) se exhibirán desde el lunes próximo hasta el 22 de septiembre en el Cine Tívoli. Este ciclo se presenta en una acción conjunto de la Cineteca de la Universidad de Chile y del Servicio Alemán de Documentación.

El director del Instituto Chileno Alemán que se encontraba feliz de poder presentar este ciclo en colaboración con la Cineteca de la U. de Chile. Por su parte Kerry Oñate, director de la Cineteca dió a conocer algunos rasgos de este cine joven alemán. Señaló que está fuertemente influido por el cine francés de la "nouvelle vague", que es un cine independiente y que las edades de sus creadores fluctúa entre los 28 y los 35 años. Su origen se encuentra en el Festival de Oberhaussen, en 1954.

El Doctor Beer, director del I Chileno Alemán, señaló que este cine ha tenido éxito de crítica, más que de público. Muestra la preocupación por dar una importancia artística al cine, tal como la tuvo en Alemania en 1920 cuando surgió el cine expresionista.

El programa de este ciclo de siete largometrajes es el siguiente: Lunes 9: La Máquina, cortometraje; Despedida del Ayer, largometraje, de Alexander Kluge. León de Plata 1966.

Martes 10: El especialista, cortometraje; Tatuaje, largometraje de Johanes Schaaf. Premio de la crítica 1967.

Miércoles 11: Danza de Cristalestales, cortometraje; Juegos Satánicos, largometraje de Michael Verhoeven. Exhibida en el Festival de Mar del Plata en 1968.

Jueves 12: Me permite, señorita, cortometraje y Lo mejor de la vida, largometraje de Ulrich Sachamoni. Tres premios de Cinematografía de 1967, en Alemania Federal.

Viernes 13: Auto Gris, corto y Con gusto a gris, largometraje de Egar Reitz, premio Opera Prima en Venecia en 1967.

Sábado 14: Polvo, corto y Jinetes salvajes S. R. L. de Josef Spieker.

Domingo 15: Iris en el blanco, corto y El joven Toerless, de Volker Scholoendorff. Tres premios en Alemania Federal en 1967.

El programa se repite la semana del 16 al 22 de septiembre en el mismo orden. Habrá cinco funciones diarias en el Cine Tívoli: 11, 14, 16.15, 18.45 y 21.30 horas.

Escena de la película "El Joven Toerle Schloendorff, con tres premios en Festi nia Federal, que se presentará en el Ci ven Alemán", que está programado es desde el 9 al 22 de septiemb

EL JAZZ LLEGA EN SEPTIEMBRE

El más famoso conjunto de jazz de EE. UU. y los doce mejores solistas de jazz en su instrumento de Alemania Federal, el 13, el 14 y el 15 de este mes.

ESTE MES ofrecerá dos sorpresas de primer orden a los jazzistas de Chile. El 13 y 14 se presentará en el Teatro Astor de Santiago, Duke Ellington en su primera visita a nuestro país. El lunes 16 se presentarán los 12 mejores solistas en su instrumento del jazz de Alemania Federal.

LA ORQUESTA DE DUKE ELLINGTON

■ **Duke Ellington estaba anunciado para los primeros días de este mes. Ahora ha sido totalmente confirmada su actuación para el 13 y 14. Veinte músicos vienen en esta su primera gira latinoamericana, entre ellos varios de los que han sido sus compañeros durante muchos años. Así llegarán al publico chileno, Harvey Carey, saxo baritono y clarinete, que lo acompaña desde 1927; Johnny Hodges, saxo alto, que viene desde 1928; Lawrence Brown, Jimmy Hamilton; Russell Procope, saxo alto y clarinete, desde 1945; Cat Anderson, trompeta, desde 1944; Paul Gonsalves, saxo tenor, desde 1914.**

■ Duke Ellington es uno de los primeros músicos de Norteamérica. Como compositor, pianista y director de orquesta ha ido sobrepasando múltiples estilos en el jazz. Su variada labor de creador se muestra en sus composiciones, mundialmente famosas: "Mood Indigo", "Sofisticated Lady" "Solicitude", "Satin Doll"; en sus éxitos instrumentales: "C. Jan Blues", "In a Mellotones"; en sus partituras para comedias musicales: "Jum for Joy! o en su música para películas: "Anatomía para un asesinato", "Asfalto Jungle".

EL "JAZZ ALEMAN 68"

■ **El lunes 16 de septiembre se presentará en el Teatro Municipal un conjunto de Jazz de Alemania totalmente notable. Doce solistas de su instrumento fueron reunidos por el Goethe Institut de Munich para que actúen juntos y hagan esta gira con música especialmente escrita para ellos, dando a conocer, tanto las tradiciones del jazz moderno, como la evolución actual del jazz en Alemania. Los intérpretes de este conjunto son considerados estrellas del jazz en forma internacional. Sus nombres y sus instrumentos son los siguientes:**

Manfred Shoof, trompeta y corneta, premio en 1967 al mejor trompeta alemán; Ack van Rooyen, trompeta, trabajos en múltiples conjuntos europeos; Albert Mangelsdorff, trombón. En 1952 ganó el Premio al Mejor Trombón; elegido el mejor del mundo por la revista "Downbeat". Rudi Fuesers, trombón, desde 1964 primer trombón de la Orquesta Max Greger; Rolf Kuhn, saxofono contralto y clarinete, varias veces elegido el mejor clarinete alemán y europeo; Gerd Dudeck, saxofono tenor, solista de numerosos conjuntos de primer orden; Heinz Sauer, saxofono tenor, premiado e integrante del Quinteto Albert Magelsdorff desde 1962; Emil Mangeldorff, saxofono contralto y flauta, desde hace años el primer flautista de jazz de Alemania; Walfang Dauner, piano, variada actividad musical en Europa; Gunther Lenz, contrabajo, del Quinteto Freddy Christmann y del Quinteto Albert Mangelsdorff; Ralf Hubner, batería, también del Quinteto Mangelsdorff; Willi Johanns, vocalista, declarado el mejor cantante alemán de jazz por la revista "Jazzpodium".

Duke Ellington viene por primera vez a Latinoamérica, pero su sonido es conocido y admirado por todos los amantes de jazz del planeta.

DE NUEVO BROTA EL EN POR PARTICIPAR EN POL FUTBOL

Ayer dimos a conocer los nombres de santes que fueron favorecidos en la decim "Polla del Fútbol". Ellos fueron: don Guil nilla, domiciliado en López 557; don Oscar miciliado en Claudio Vicuña 3908, y don L 8 Poniente 8252, todos ellos de Santiago.

Estos tres concursantes empataron el 21 puntos en sus cupones. De tal manera martes 10 de septiembre se realizará un so minar el orden en que recibirán los reg Rex, Relojería Gabor y Rose Marie Reid.

Mientras tanto, hasta las oficinas del D portistas, reiniciado el concurso, de nuevo gar centenares y centenares de cupones en ravillosos regalos de "Polla del Fútbol".

Los cupones se reciben diariamente, entre horas (los sábados sólo hasta el mediodía

Los concursantes de provincias pueden nósticos por Paquete Impreso a la Casilla Como único requisito para entrar a concurs cada cupón venía acompañado de un ejem CION.

Film" Largo Viaje" Invitado a Congreso de Cine de Barcelona

■ EL DIRECTOR DEL cine chileno, Patricio Kaulen, y presidente de "Chile Films" ha recibido una nueva invitación internacional. Ha sido invitado, en efecto, para concurrir con su película Largo Viaje para asistir al X Congreso Internacional de Cine y TV que se realizará en Barcelona entre el 1.o y el 4 de octubre del presente año.

■ **Al efecto, le dice nuestro Embajador en España, Julián Echavarri: "el Congreso tiene el propósito de mantener de manera permanente y anual un Encuentro de Cine Hispano-Americano, dándole "Bolívar" para la difusión y desarrollo de nuestras cinematografías".**

■ He recibido una carta de José M. Otero, representante del X Congreso Internacional de Cine y Televisión quien se manifiesta muy interesado en que pudiera presentarse la película Largo Viaje, que tanto éxito ha tenido y me sugiere además que esté presente para la presentación de la misma.

■ **Patricio Kaulen aún no está decidido a viajar para España, ya que sus obligaciones en Chile Films lo retienen en Santiago.**

■ Largo Viaje, el film que obtuviera el Premio Extraordinario en la XVI Muestra Cinematográfica de Karlovy-Vary será reestrenado a solicitud del público, el próximo lunes 9 en una cardena de cines que encabezará el Bandera.

EL MAIJOPE SHOW AL EXTERIOR

El Maijope Show ha significado una positiva renovación de nuestro medio musical dejando atrás la primaria idea de que los cantantes populares deben limitarse sólo a cantar. Sus elaboradas presentaciones le han significado a Maitén, Jorge y Pepe un éxito fuera de serie y ya están recogiendo los frutos de su esfuerzo e iniciativa. Es así como a fines de este mes el Maijope Show parte a Buenos Aires y México en una gira internacional que se prolongará por casi tres meses.

Este sábado realizaron una excelente presentación en el programa "Sábados Alegres" en el Canal 13 de TV constituyéndose en el mejor número de dicho programa. Con orquestaciones, coreografías y vestuarios especiales impactaron parodiando las óperas Carmen y Madame Butterfly. En el grabado, aparecen junto a Luis Dimas en una oportunidad en que asistieron como invitados especiales a su show.

TV programas

CANAL 9 TV, U. DE CHILE

18.00 Cine serie. 18.30 Clases de francés. 19.00 Cine documental. 19.55 Noticiario Prolene. 20.00 Café El Campeón. 20.25 La Fibra de la Noticia. 20.35 ¿Cuánto sabe Ud? 20.37 Jim West. 21.30 El Continental. 21.45 Los Intocables. 22.30 A Ocho Columnas. 23.30 Noticiario Prolene. 23.33 Cierre.

CANAL 13 TV, U. CATOLICA

13.00 Teleclases de ciencias naturales. 7.os años Las aves. 14.00 Mirella Latorre en C. 13. 14.10 MODS. Telerecetas. Jardinería. Amalia. Secc. Jurídica. Peinados con Werner. Intermedio Musical. 15.30 Esta mujer eres tú. Programa dirigido a la comunidad. 17.0 MODS. Largometraje. 18.00 Los 4 fantásticos. 18.30 Colorín Colorado 1.23 con Jorge Guerra. Cracks Juniors con A. Kunz. 19.00 Aventuras del Sea Spray. 19.30 Teleclub Juvenil. 20.00 Noticiario Prolene. 20.05 Las cosas y otras yerbas con J. Dahm. 20.15 5 octavos. 20.35 El Tiempo. 20.40 El gran chaparral. 21.40 Entre amigos. Yankelevich entrevista al personaje de actualidad. 22.00 Martini al Instante. 21.17 Ayer y mañana. Programa concurso. 22.55 Siglo XX. 23.20 Noticiario al cierre. 23.40 Cierre.

CANAL 8 TV (VALPARAISO)

16.02 Aquí, Londres. 16.15 Recuerdos del Cine. 17.20 Boutique. 17.30 Inglés TV E.) 18.00 Los Tres Chiflados. 18.30 Festival Infantil "Porky Pig". 19.00 Telerrecetas. 19.15 La Noyicia Voladora. 19.40 Ventana al Mundo. 19.50 El Tiempo. 19.55 Wolper Especial. 20.40 Mundo de Hoy. 20.50 Noticiario Prolene d. 21.00 El Sapo y la Culebra. 21.05 Los Invasores. 22.00 Martini al Instante. 22.15 Personajes. 22.45 Siglo XX. 23.15 Noticiario al Cierre.

BRIC A BRAC noticioso

● UN LONG PLAY DE GOLDS BORO

■ **Gols Boro cantante norteamericano famoso en todo el mundo por una canción, Querida, aparece ahora en un long play del mismo nombre.**

● PIPO MANCERA VIENE A VIÑA

■ Pipo Mancera, famoso animador de los Sábados Circulares, del Canal 13 de Buenos Aires, viene a Viña del Mar a filmar unas notas para su programa. En su agenda tiene previsto entrevistar a María Elena Peñaloza, la muchacha sobreviviente del trasplante; Luis Muñoz Ahumada, director de Radio Minería de Viña del Mar, e Iván González, discjockey más importante de Radio Recreo.

POLLA DE FUTBOL
LA NACION
CAMPEONATO NACIONAL
1er PREMIO SASTRERIA RE
PARTIDO CLAVE
G. CROSS | CONCEPCI
HUACHIPATO | U. CHILE
PALESTINO | A. ITALIA
U. CATOLICA | EVERTON
WANDERERS | S. MORNI
CAMPEONATO DE PROMOCION
1er PREMIO SASTRERIA REX
PARTIDO CLAVE
RANGERS | SERENA
COLO COLO | U. ESPANOL
Sn. FELIPE | CALERA
MAGALLANES | O HIGGINS
CAMPEONATO ASCENSO
SASTRERIA REX BANDERA
PARTIDO CLAVE
ÑUBLENSE | TRASANDI
U. TECNICA | Sn. LUIS
MUNICIPAL | FERRO
S. ANTONIO | NAVAL
ANTOFAG | COLCHAGU
L. ROSSEL | COQUIMBO
LOTA | IBERIA
NOMBRE:
DIRECCION:
CIUDAD: CARNET

AQUÍ DESMENUZAMOS a...

Humberto "Chita" Cruz

NADIE lo conoce como Humberto Cruz. Pero todos saben quién es el "Chita". Tiene la simpatía del común denominador de los chilenos. Bueno para la "talla". Siempre está listo para saltar con el chiste oportuno.

■ **Se hizo jugador de fútbol en Santiago Morning. Llegó como llegan todos los pequeños ilusionados con alguna vez jugar en Primera. Muchacho humilde, sencillo. Cuando llegó al fútbol no tenía nada, aparte de sus condiciones futbolísticas. Hoy es un hombre respetado por su situación económica y por su triunfo en el deporte. Padre ejemplar. Se le ve todos los domingos, llegar al camarín junto a su pequeño hijo, que lo observa mientras se viste con el uniforme de Colo Colo y que lo espera una vez terminado el cotejo. Lo de Santiago, lo del barrio, lo de la casita humilde está ya muy lejos.**

■ En lo futbolístico, un jugador discutido. Gran cabeceador. Con su metro sesenta y ocho, se da maña para encaramarse sobre el más pintado y alejar un balón con preciso golpe de cabeza. En el quite, en la hombría para entrar a disputar un balón, un ejemplo. Sólo se le discute su falta de precisión en la entrega. De diez balones que tiene que servir, por lo menos cuatro son al contrario. Algunos sostienen que tiene una zona propia. Un sector de la cancha del Estadio Nacional que tiene un rótulo que dice: "esta zona es de Chita Cruz". Y la verdad que es de Chita Cruz. Por presencia, por coraje, por capacidad, es de aquellos que no tiene problemas con el gran complejo de inferioridad de los futbolistas chilenos. Marca a Pelé como puede hacerlo frente a un jugador de un equipo de Ascenso. **Le sobra personalidad. Desde hace mucho tiempo, siempre se está buscando el zaguerocentro derecho que lo supla en la selección. Y al final siempre es Chita Cruz quién aparece en las formaciones.**

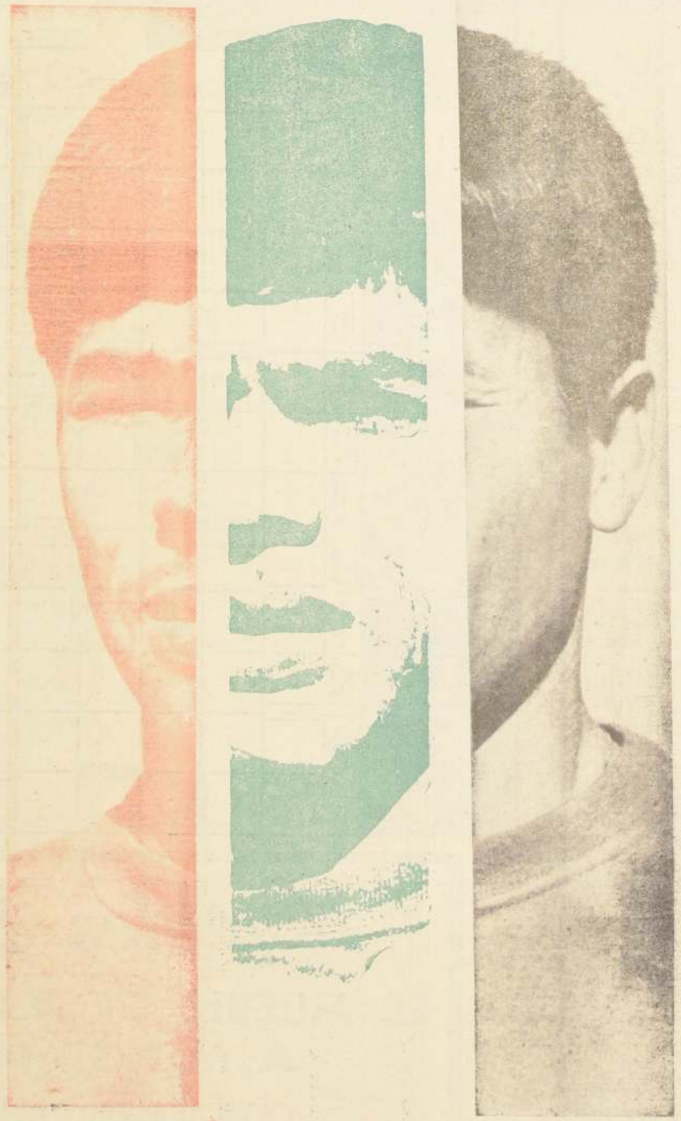

REVISTA DEPORTIVA DE La Nación

Esta revista es un obsequio del diario de los deportistas

Santiago, 5 de Septiembre de 1968

EL GOL GRAN AUSENTE DE TODAS LAS EPOCAS

LOS MUERTOS EN VIDA DEL BOXEO MUNDIAL

•

IMOLA: EL CIRCUITO DE LOS INMORTALES

revista deportiva "La Nacion"

EDITOR RESPONSABLE: Raúl González A. Agustinas 1269.
DIRECTOR EJECUTIVO: Jorge Fernández.
JEFE DE REDACCION: Juan Carlos Franco.
REDACTORES: Renato González, "Mr. Huifa"; J. C. Franco, Alfredo L. Parra, Alejandro Molina, Carlos Bonilla, Alejandro Villalobos.
Colaboradores y Corresponsales: Víctor Moreira, Héctor H. Sagredo, Juan Ostoic, Renán Andrade M., Armando Jorquera Márquez, Emeache Aguirre.
DIAGRAMACION: Orlando y Leopoldo Cabrera Z.
DIBUJO: Raúl Soza, Franklín Mancilla, Alejandro Burgos.
FOTOGRAFIA: Rolando Daza, Guillermo Pávez, Víctor Rojas, René Barra, Oscar Rosales y Guillermo Hidalgo.
LABORATORIO: Jorge Arroyo, y Luis Contreras.

SUMARIO

No hay más cera ..
Nuestra Portada ...
Coplas del fútbol ...
Sacarronchas ... ...
Tribulaciones de un colocolino ... ... 2 y 3
Colosos del ciclismo 4
Ajedréz 5
Boxeo 6
Lourido: un nombre para Everton 7
El gol: gran ausente del... ... ... 8 y 9
Benvenutti, cambia el boxeo 10
Imola: Sólo para Inmortales 11
Los que pusieron la "marca" 12
A Sao Paulo el atletismo 13
En el pimpón 14
Puzzle deportivo 15
Desmenuzamos 16

¡PERO COLEGA...SI BASTA CON QUE LO EXPULSE DE LA CANCHA NADA MAS!

LA PICA DE UN COLOCOLINO EN "EL CAUPO"

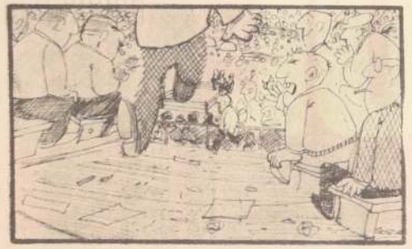

SIEMPRE me han contado que los rotos del Caupo sí que son talleros. Decidido a probar, me fui una mala noche al Caupolicán, a puro escuchar a lo rotos talleros que dicen que van a apoltronarse allí, en el gallinero. Todo el mundo cuenta las tallas que se escuchan, pero nadie cuenta las tallas malas. Claro, entre tanta talla mala que uno oye, nadie se olvida de alguna talla buena; de allí el mito

Y yo voy a descorrer el telón, no más. Voy a acusar a los fiatos del Caupo como malos para el chascarro. Cuando más son buenos para el garabato. Como eso no lo puedo escribir —aunque harto me comen los dedos—, voy a recordar lo puro contable.

Nunca falta la consabida frase gritada a todo pulmón y a todo silencio:

—"¡Llamen los pacos, que hay dos que están peliando!".

O cuando los peleadores no dan espectáculo:

—"¡Ya po álbitro, pelea vos mejo!".

O cuando uno escabulle la pelea, es como tradición oír:

—"¡Abránle la puerta a ése, pa que arranque pa juera!".

O bien:

—"¿Qué no te han pagao el reajuste que no queris pelia!?".

Y las frases se repiten igual, por años y años, sin que el ingenio cambie ni se luzca.

Y para animar a sus favoritos, lo de siempre:

—"¡En l'hocico, Lalo! ¡Vos primero, Lalo! ¡En la guatita, Lalo! ¿No vis que soi vaca, Lalo...?".

Y hasta que otro tallero de a cuarto de litro le contesta:

—"¿Que estai enamorao'el Lalo, oh?".

Y la clásica réplica, como balazo:

—"¡Escoba!".

¿Se ha visto a brutos más fomes que éstos?

En cambio los rotos colocolinos, ¡ésos sí que son buenos para la talla! (Qué me importa a mí que digan que tengo la camiseta puesta...).

Un buen día, Colo Colo jugaba un mal partido. "Chamaco" Valdés estaba en su peor día: perdía la pelota, la entregaba al contrario, tiraba a las nubes, se caía, se enredaba... ¡Una lástima! Hasta que un roto tallero cambió el enojo de la "galera" por una sola carcajada:

—"¡Ove Chamaco, oh... tai más trabao que una gallina con taco alto!".

Me sobrarían botones para la muestra. Pero basta con ese lujito. Me quedo con los talleros del fútbol.

Yo creo que la fama de los talleros del Caupo viene de que como el coliseo es chico, todo el mundo escucha. En cambio, las tallas del estadio se pierden en la inmensidad y quedan cubiertas por el silencio.

SACARRONCHAS

por EMEHACHE AGUIRRE

■ D'ASCENSO: con ese apellido, no podía dejar de ser futbolista.

■ DESPUES DE ESCUCHAR tantas actuaciones de Chile en el exterior, los aficionados estamos seguros que seríamos campeones del mundo si no existieran los árbitros.

■ LA ACTUACION de "Pancho" Fernández, digna del mes del circo: ¡Un gran payaso!

■ LOS DELANTEROS chilenos son como los bandidos buenos... ¡No disparan nunca...!

■ DE LA DELEGACION chilena, lo que más les agradó a los mexicanos fue el "disparo" de Leonel.

■ ERA LOGICO, Huachipato perdió por uno... "a cero"

■ LOS QUE VIERON a la selección chilena en México y en Perú aseguran que es un cuadro como "las cabras de quince": ¡no tiene delantera...!

■ ESTA ES FIRME. Me la contó Héctor "Piñón" Sagredo: ... los ciclistas harán una presentación especial el día del Carabinero.

■ A "Tierra Quemada", "New Love" y "Apodera Usted Compadre", se agrega otra película chilena: "Corazón Valiente" por Domingo Rubio.

■ COLO COLO FUE A TALCA y apenas empató: si sigue así va a ir al descenso.

■ ALBERTO MARTINEZ, el "Juez de Hierro", les cayó algo pesado a los de Temuco.

■ ASEGURAN QUE a "Pancho" Fernández le caen muy mal los porotos bayos.

■ CUANDO AQUELLA hincha supo que a la selección le faltaba "delantera", le escribió a Nocetti explicándole la [illegible]

Y aquí, encienda su ampolleta...

(Y GANE E° 100)

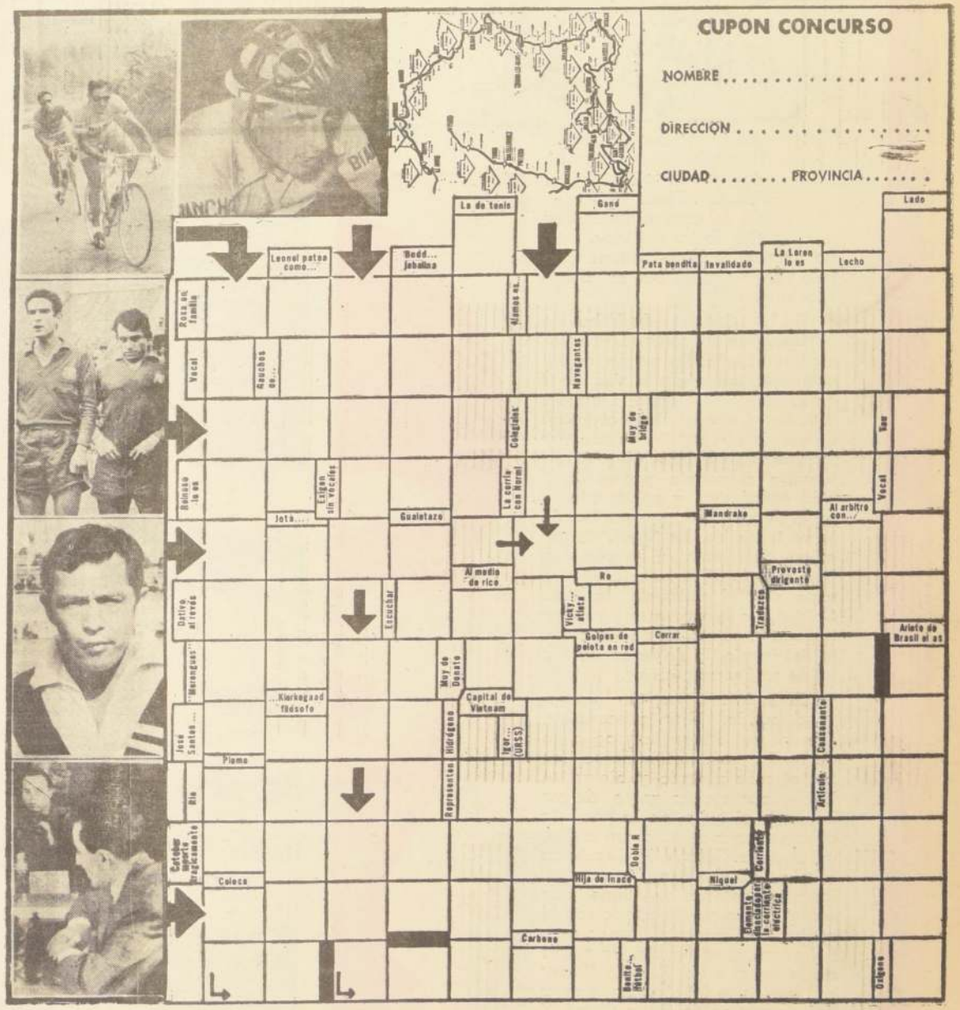

Muebles Easton

EL MUEBLE DE MAS CALIDAD A MENOR PRECIO

VICUÑA MACKENNA 1405

PRESELECCION NACIONAL DE PIMPON

RADIOGRAFIA A LOS QUE ESTAN

Por CARBON

Alfredo Yazigi (Rancagua), Lucía González, Javier González y Erika Medina, todos de Santiago y preseleccionados nacionales para el Sudamericano de Argentina.

Carlos Herrera, de Valparaíso, uno de los dos provincianos, preseleccionados.

LAS DAMAS

SE HIZO POR FIN la preselección nacional adulta de tenis de mesa. Esta tan sacudida tarea, que por razones de índole diferente retardó más de lo debido la fase preparatoria de nuestros pimponistas, en su carrera hacia la Copa Sudamericana, que se jugará en Buenos Aires, se refiere, tuvo su partida. Y lo cierto, lo efectivo, es que se cumplió con auspiciosas perspectivas.

Catorce jugadores, la casi totalidad integrantes del galonado quinteto campeón continental, dijeron presente.

Luis Aravena, olvidado completamente de su retiro definitivo del pimpón, fue uno de los que recibió sus bondades. Javier González también, acogiéndose a la gentil invitación del verdadero motor administrativo y deportivo del tenis de mesa nacional: Manuel Barahona dijo con su paleta: "Estoy entre los mejores del país, y dando cátedra gano su lugar entre los seis finalistas. Alfredo Yazigi, desde su Rancagua arregló como es de costumbre sus herramientas y partió a la capital a conquistarla. Lo logró, y una vez más con su juego aparentemente inofensivo, pero de una efectividad sorprendente. Erika Medina, de Tocopilla, sólo con inteligencia y tranquilidad mínimana, según sea el caso, siempre estuvo peleando con éxito los puntos.

En un nivel inferior, al menos eso lo estableció la tabla de resultados, estuvieron los pimponistas que con su segundo lugar en cada una de las tres series, pasaron el primer examen: Carlos Herrera, de Valparaíso, y los santiaguinos Osvaldo Flores y Felipe Rojas.

De los tres, las caras nuevas son Herrera y Rojas. Y de ambas, la menos conocida la del portero.

Su juego agresivo, dinamita pura en cada una de sus devoluciones, que ya mostrara y asombrara en la preselección previa al Sudamericano realizado en nuestro medio y que, por esos imprevistos del deporte, le dejó fuera, hoy recorre con seguridad los pasos de su carrera.

Esta vez, puede ser la vencida. Así lo piensa el jugador de "Pancho" y así también lo piensan quienes están siguiendo sus actuaciones.

Osvaldo Flores, veterano campeón santiaguino, está, pero, declinando ostensiblemente en su juego. Puede que esta baja, tan suya, y que cuando muchos la atribuyen a sus años de circo tenga su mentís en los torneos venideros, y muy particularmente en el que se dirá quién es quién.

Ahora tiene la ocasión de epurar su preparación con las sesiones de gimnasia y con los entrenamientos controlados.

La cuarta, aunque, bien pudiera ser a la hora de la verdad, una de las tres elegidas: es Lucía Galarce.

Sus progresos acrecentados con su debut internacional y su total aplicación en el juego, nos dan la seguridad de que Lucía lo importante es colpear la pelota, en el punto, aunque se vea obligada a sacrificar, más de alguna vez su estilo.

Esta vez, más maduro deportivamente con inquietudes y con cierta confianza en sus recursos, Carlos Herrera, de Valparaíso, se ha transformado en un verdadero pimpón. Es un hombrón de los cuales quedarán con el pesaje vía Buenos Aires, sólo cuatro ¿Cuáles serán.

Esa es la incógnita

Y aquí, encienda su ampolleta...

NO HAY MAS CERA QUE LA QUE ARDE

Por Mr. Huifa

DIO DOMINGO RUBIO que se había retirado en su pelea con Tubén Loayza, porque el árbitro lo había pisado.

Fue un error. Al que pisó el árbitro fue a Loayza. Pero hace cuarenta años en Nueva York, cuando peleó con Goodrich.

—oOo—

EL SABADO pasado, cuando regresaba a su box, después de haber disputado la tercera carrera del Hipódromo Chile, murió Campeón Magallanes.

Pero todos estuvieron de acuerdo en que la noticia era añeja, porque Campeón Magallanes había muerto hacia muchos años.

—oOo—

CON RAZON las provincias se quejan. En el último fin de semana se disputaron entre provincianos y capitalinos 12 puntos. Mientras los de la capital se llevaron 11, los de por allá tuvieron que conformarse con uno.

Colo Colo (por algo Colo Colo es Chile), fue el único que se acordó de las aspiraciones de las provincias y dejó un punto en Talca.

—oOo—

TODOS los primeros puestos en el Circuito Ciclístico "Gran Premio Bata" fueron copados por corredores del club Bata.

Igual que don Lucas Gómez. Tú te las traes, tú te las comes.

¿QUE dicen los del Club Hípico ahora, después de la paliza que los dimos los de La Palma con Repicado en la Polla? Con razón comentaba un compañero:

—Con el triunfo de Repicado, los del Club quedaron recontra picados.

—oOo—

HA DECLARADO Chumingo Rubio que, no piensa retirarse del boxeo.

Sería cuestión de saber si seguirá peleando... dos rounds en cada match.

—oOo—

PANCHO FERNANDEZ salió el domingo al campo luciendo una camiseta listada albiceleste, igual a la de Magallanes.

¿Qué pretendía con eso? ¿Asustar a los de Santiago Morning?

—oOo—

ESTA VEZ le sirvió a Magallanes empatar el segundo tiempo.

—oOo—

SIEMPRE, de acuerdo con lo que dicen los entrevistadores de la radio, hay clima de triunfo, euforia, en el camarín de los vencedores. Y pesadumbre en el de los vencidos. Contento con el triunfo, pudimos haber ganado por más goles. Perdimos, pero tuvimos mala suerte. No nos salieron bien las cosas, así es el fútbol, etc.

Nosotros los hípicos decimos, simplemente:

—Carreras son carreras, hermano.

—oOo—

LA VIDA es dura, amigo. Hace varias semanas que Osvaldo Castro no hace un gol.

—oOo—

EL PREMIO por partido ganado de Santiago Morning, ¿también, la recibirán Pancho Fernández y Claría?

—oOo—

YA CONOCEMOS la explicación esa.

—Dicen que su equipo jugó muy duro..

—¡No, señor! ¡Si fueron ellos los que empezaron!

Es curioso, pero siempre son "ellos" los que empiezan.

EL FUTBOL EN COPLAS

¡Partieron! los torneos
"Promoción y "Nacional"
y la verdad es que dejó
mucho paño que cortar.

— o O o —

Baja asistencia a Ñuñoa
es la nota que destaca;
¿ha comenzado, amigos,
la era de las vacas flacas?

— o O o —

Digan lo que digan...
como dice la canción,
sin Colo Colo "arriba"
falla la recaudación.

— o O o —

Los hombres de "negro"
también hicieron lo suyo
y el público les endilgó
frases que no son arrullos.

— o O o —

Pancho Fernández ¡cuándo no!
con payasadas y tonteras;
hay que cargar a su haber
el traspiés de La Frontera.

— o O o —

El Ballet Azul jugó bien
y ganó a lo campeón,
dejando a su rival
como equipo "Decepción".

— o O o —

Talca se despobló
para ver a Colo Colo
y el empate resultó
del agrado de todos.

— o O o —

Magallanes en Calera
un buen triunfo fraguó
y lo grande —no es "mula"—
es que Donato no habló.

— o O o —

De 5 equipos punteros
4 son santiaguinos;
como se hagan los torneos
arriba siempre los mismos.

RENAN ANDRADE M.

REVISTA DEPORTIVA DE LA Nación

nuestra portada

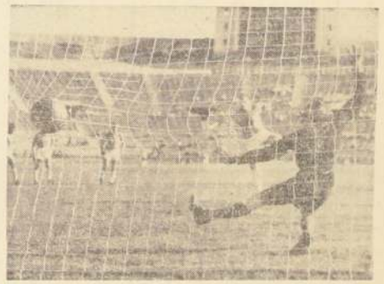

Un verdadero clamor nacional se ha levantado luego de los tres partidos jugados por nuestra Selección en su gira a Perú y México: EL FUTBOL CHILENO NO HACE GOLES. Tanto los que fueron en la gira, como los que se quedaron en casa coincidimos en que la falla definitiva y más grave está en la falta de efectividad, de producción frente al arco rival de nuestro representativo.

Pero a esta altura cabe preguntarse: ¿ES UN PROBLEMA DE HOY? ¿Recién se viene a "descubrir" esta falla? ¿No ha sido un problema permanente en nuestros equipos? Las escasas excepciones que ha habido en la historia del fútbol criollo, no vienen, sino a ser las que confirman la regla general de la ineficacia tradicional de las delanteras del equipo nacional a través de los tiempos.

- De eso conversamos en esta Revista Deportiva, porque analizando los problemas comprenderán los responsables y, sobre todo, los actores, los jugadores seleccionados la gravedad de su falla y la necesidad de superarla para dar el "GRAN EMPUJON" que el fútbol chileno está esperando en el campo internacional.

SOLUCION DEL PUZZLE ANTERIOR

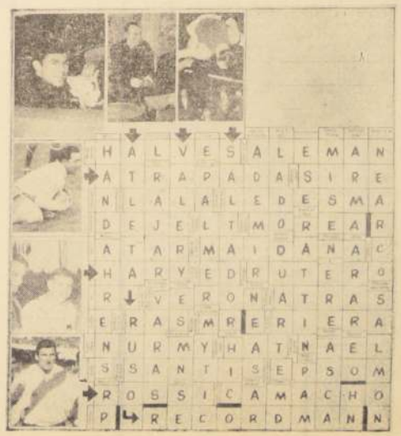

mundial amateur en Montevideo. Debe ser por eso que me he puesto a recordar los mundiales a los que asistí en Europa, cuando anduve por allá. El primero de todos fue el de Suiza, en 1961.

¿Qué fue lo mejor que vi en todos esos campeonatos en los que estuve presente? ¡Tanta cosa! ¡Tanta figura interesante; tantos detalles! Me acuerdo que llegué a Zurich un día antes de que comenzara la competencia. Estuve por la mañana en el Oerlikon, viendo entrenar a los colosos. Me acerqué a ellos, hablé con algunos. Ese año estuvo compitiendo un chileno: Juanito Vallejos, en la caminera, que se efectuó en el Bremgarten de Berna. ¡Qué circuito más hermoso! Estábamos Salomón Orellana, Roberto González y yo. Y un amigo italiano de los muchachos. Estuvimos temprano en el circuito. Llevábamos fruta, sandwiches y recorríamos el circuito por la orilla del camino, gozando del escenario y de la carrera. Subidas, bajadas, puentecitos encantadores, bosques. Un paraje maravilloso, un parque de sueño. Juanito no pudo contra los europeos. Y los argentinos, que habían enviado lo mejor, también reventaron. Se corría tremendamente fuerte desde el comienzo y, al final, los franceses hicieron capote, con Jourden a la cabeza. Coparon los primeros puestos.

—oOo—

ESE AÑO conocía a Rudi Altig, que corrió en la Persecución de profesionales. ¡Qué soberbia máquina de pedalear, qué regularidad ascendente en su pedaleo, seguro y vencedor! Uno, desde las primeras vueltas, sabía que tendría que ser el vencedor. Altig se despidió de los campeonatos de pista ese año y se dedicó al camino. Cosa curiosa. Altig siempre montó mal, defectuosamente, en su máquina. Era como si la bicicleta le quedara estrecha, no sé. Demasiado erguido, en una posición poco estética, poco clásica. Todo lo contrario de ese italiano Ercole Baldini, que era como la escultura del ciclista perfecto. No he visto otro más elegante, más desenvuelto, sobre la máquina. Todo armonía, todo ritmo. ¡Y qué esplendorosa figura hacía! Ese año, miles de "tifosis" fueron a Berna a verlo triunfar, llevando carteles entusiastas. Y nada hizo. La despedida de Ercole fue en París, años más tarde. Corrió en la Persecución y fue tercero. Pero no era eso lo que él buscaba. Cuando se fue a los camarines, la gente lo despidió con una ovación llena de cariño y de emoción. Baldini había sido una estrella precoz. Como amateur había quebrado el récord de la hora de los profesionales. Fue campeón olímpico y campeón del mundo. Pero no llegó a las alturas que esperaban sus compatriotas, nunca se pudo realizar plenamente. Muchacho serio, amante de su hogar, no tuvo la fiereza que hace falta para ser un monstruo del ciclismo.

—oOo—

NADIE me dio mayor sensación de coloso, de imbatible en la ruta como Antonio Maspes, el italiano que fue siete veces campeón del mundo. Esa dramática final de Zurich con el francés Rousseau debe ser uno de los recuerdos más candentes de todos estos mundiales que presencié. Rousseau, que había sido campeón del mundo, desperdició más tarde sus condiciones y su posibilidad de ganarse una fortuna con el ciclismo. Se dejó engordar, descuidó su preparación y terminó actuando como catcher en los pueblos franceses. Vi a Maspes en toda su gloria y lo vi en su caída en el Velódromo de Atocha en San Sebastián. Frente a Sercu, usó todos los trucos imaginables para vencer y, ante la imposibilidad de ganar, hizo teatro, se tiró sobre el adversario y rodó espectacularmente. Reclamó, quiso culpar al rival de su caída y no supo perder como campeón.

Y nadie, en la pista, fue tan campeón como él.

—oOo—

OTRO SUPERGRANDE que me dejó una impresión imborrable fue el mallorquino Guillermo Timoner. Lo vi cuando ganó el título en el Vigorelli de Milán y, años más tarde, cuando repitió su hazaña en el de Anoeta, en San Sebastián. Yo vivía cerquita del Velódromo, así es que me pasaba allá días enteros. Sólo que la lluvia infaltable en las tierras vascas en toda época del año, nos descompuso la fiesta en varias ocasiones. Se largaba a llover y tenían que

COLOSOS DEL CICLISMO

Por RENATO GONZALEZ
Mr. HUIFA

suspenderse las pruebas. Luego paraba el agua y los organizadores ordenaban secar la pista. Echaban gasolina, la quemaban y cuando ya lograban secar el cemento, volvía la lluvia y lo arruinaba todo.

Timoner sí que era un monstruo en el mediofondo. En el Vigorelli partió noveno (de acuerdo al sorteo). Se acomodó pronto tras la moto y comenzó a pasar rivales. Pronto estuvo a la cabeza de todos, pero no se conformó con eso. Sin darse tregua, le sacó una vuelta de ventaja a todos, se los fue sirviendo uno a uno, con una prepotencia magnífica. ¡Qué ruido espantoso, inaguantable, el de las motocicletas! Yo tenía, cada cierto tiempo, que bajar al casino a servirme un café, para descansar del ruido, y luego volvía. Timoner se mantenía inalterable al frente, sacando cada vez más ventajas. ¡Soberbio!

—oOo—

PAKHAZDE se llama el velocista soviético que se clasificó campeón en San Sebastián, el año 65. Un mocetón de físico tremendo, pura fuerza. Cuando tenía que ir a la rueda, lo ganaban. Por eso, en las mangas decisivas, atacaba a la cabeza y, a pura pierna, reventaba al que fuera. Un campeón que, de haber podido hacerse profesional, quizá sí hubiera sido algo fantástico. Derrotó a franceses e italianos, que eran los favoritos, de manera aplastante. No sabía de estrategia, de pegarse a la rueda y atacar en al recta final. Nada, él se sentía bien adelante y que viera el rival si podía seguirlo.

Muchos más me impresionaron. Pero no caben todos en la crónica.

POSIBILIDADES EN EL S.A. DE ATLETISMO.

A SAO PAULO CON LO MEJOR... QUE NO ES MUCHO

Por ALEX VILLAL

Vicky Roa, carta de triunfo en el equipo nacional.

Hernán Lagos, el eficiente representante del Atlético Santiago que defenderá el prestigio de Chile, en bala, disco y jabalina.

Acostumbrado ajetreo en torno a un campeonato que se avecina. Un campeonato importante, como siempre lo son los sudamericanos, aunque este sea atlético y en vez de adultos —que por los pagos nacionales están muy de capa caída— sean los juveniles los encargados de defender el prestigio del deporte clásico. El prestigio y también un título conseguido allá por 1966 en Montevideo.

Resulta entonces que, a ritmo de samba, batir de palmas y sonar de panderos, un equipo chileno estará en Sao Paulo tratando de emular a los Sandoval, Ehlers, Recordom, Arhens y varios más. Atletas que aún se mantienen en primer plano, que no han sido olvidados, no porque sigan compitiendo —que todos ellos están retirados— sino porque sus records, conseguidos muchos de ellos hace una buena punta de años, aún se mantienen inamovibles pese a los esfuerzos de los nuevos y pese, incluso, a una que otra triquiñuela de algún dirigente deseoso de promover algo o a alguien.

¿Posibilidades de este seleccionado en Sao Paulo?... Mucho menores que las de hace dos años en Montevideo cuando se le corona sudamericana con un equipo donde abundaron las buenas figuras. Esas mismas buenas figuras de las que este equipo carece y que hacen mirar con cierto escepticismo y mucha duda las posibilidades de campeonar en Sao Paulo.

Evidentemente que hay pruebas en las que estaremos bien representados. Verdad indiscutible en los casos de Vicky Roa que competirá en los 100 y 200 metros, planos, y en el de Víctor Ríos, que con una serie de récords a su haber, puede perfectamente regresar con dos más en 1.500 y 3.000 metros planos. Eso si no surge algún brasileño o argentino que derrumbe esas aspiraciones o si a Ríos le ocurre en Sao Paulo lo mismo que hace de los futbolistas verdaderos entes cuando actúan fuera de casa. "Falta de clase internacional" dicen muchos. Pero Víctor Ríos se tiene fe, una fe enorme y además es terco, a porfiado no se la gana nadie y hay que ver como vale eso en el extranjero.

Con Vicky Roa no hay problemas. La estrellita del Stade Francais, juvenil, pero con fuerzas, velocidad y marcas de adulta, puede fácilmente asegurar un par de títulos para el equipo nacional.

Enseguida tenemos a Silvia Kinzel que con su récord sudamericano en el salto largo también puede ser prenda de garantía en este seleccionado. Hasta ahí lo seguro o lo que puede traducirse en muchos puntos.

Pero después de los señalados, el panorama no se presenta muy alentador. Veamos ejemplos. En el último Campeonato Nacional, que sirvió para la nominación del equipo, los 100 metros planos varones fueron ganados con 10.9 por el porteño Julio Torres. Sus escoltadores anotaron de 11.00 para arriba. Esto indica que de no mejorar el tiempo a lo menos en un par de décimas, las posibilidades en esta prueba serán mínimas, por no decir ninguna, máximo cuando Argentina y Brasil anuncian en su equipo a velocistas de 10.6 y 10.5.

En los 200 metros planos la mayor responsabilidad estará a cargo de Antonio Rioseco que se ganó la nominación con 22.1 y el mismo tiempo dejó la sensación de que podría mejorar su registro. De todas maneras no creemos que pueda hacer suyo el título sudamericano.

En saltos, con la excepción ya anotada de Silvia Kinzel, el panorama se presenta aún más desolador. En Largo Melnik y Hann, en el reciente Nacional apenas si superaron los 6 metros. Su opción remota y de ahí los problemas para designar en esta especialidad.

En Alto Oscar Rodríguez, que el sábado pasado superó el 1.86 y estuvo a punto de pasar el 1.91, podría competir en igualdad de condiciones con sus rivales sudamericanos.

En Salto Alto las damas se harán representar por Sonia Neabauer y Gabriela Franz, la primera con 1.40 y la segundar con 1.35. A no mediar pobreza más allá de los Andes, sus posibilidades no son de las mejores.

En los lanzamientos Hernán Lagos participará en Bala, Disco y Jabalina. Pero Lagos, siendo un atleta de buenas condiciones, en Bala sólo alcanzó 14.18, una marca que está por debajo de su rendimiento habitual. Puede haber superación del atleta del Santiago en Sao Paulo y en consecuencia un posible título. En todo caso no olvidamos que los argentinos son especialmente poderosos en esta especialidad y que no será extraño que se presenten con lanzadores sobre los quince que opaquen la performance del chileno.

Sin embargo, en Disco su opción es mayor si se considera que su registro supera los 40.76 y que el record sudamericano se mantiene desde 1964 en los 42.70 que en esa oportunidad anotó Manuel Lechuga. También existen buenas posibilidades en jabalina, de nuevo con Lagos que podría alcanzar los 55 o 56 metros.

Las Damas con Ana María Mellado y Victoria Lechuga, tendrán que esforzarse para tener alguna chance en Sao Paulo. En el Nacional campeonó en Bala Ana María Mellado postergando a Victoria Lechuga. Lamentable lo que ocurre con esta última atleta que no evidencia progresos después de haber pasado en una oportunidad los 11 metros. Se ha estancado y apena si alcanza poco más de diez metros.

Concluimos entonces que las perspectivas no son muy halagüeñas; es más: miramos con cierta inquietud lo que puede brindar esta representación nacional en Brasil. No es éste un equipo de gran poderío y será muy difícil, por no decir totalmente improbable, que Chile retenga ese título que conquistó en Montevideo en 1966. Un título conseguido por méritos por valores y por trabajo disciplinado. Habrá que esperar la última palabra de los juveniles.

Tras su internacional, consagración viaja Víctor Ríos a Sao Paulo.

gran hazaña del básquetbol chileno en las Olimpiadas, sus actores se reunieron para recordar. Chile fue sexto en Londres y con esa actuación abrió las puertas al nivel internacional.

PARA TODOS LOS GUSTOS.— Selección de aleros: Exequiel Figueroa, Willy Verdugo, Víctor Mahanna y Bambi Sánchez. Básquetbol de todos los moldes y para todos los gustos. Habilidad, ciencia, talento y picardía, el "Negro" Figueroa. Velocidad, rápidez y puntería, Willy Verdugo. Básquetbol, todo junto el Turco Mahanna y elegancia, puntería y garra, Bambi Sánchez. Estos cuatro podrían jugar contra un quinteto y no perdían...

HAY UN DETALLE QUE RETRATA A ESTE PLANTEL DE LONDRES.— La viveza en la mirada, la alegría, la disposición para estar siempre atentos a algo. Caluga Valenzuela, entrenador, Kiko Marmentini, Exequiel Figueroa, Lalo Cordero, Manuel Ledesma, Enrique Parra, Marcos Sánchez, Víctor Mahanna, Eduardo Kapstein y Willy erdugo.

LOS QUE PUSIERON LA "MARCA"

FUERON los que pusieron la "marca". Tras ellos vino una etapa de gloria para el básquetbol chileno.

Fueron cracks. Pero cracks en todo el ancho sentido de la palabra. Jugadores "estrellas". Pero jugadores con humildad.

Viven ahora como jugaron en el pasado. Demostrando cada uno en su esfera, disciplina, sentido de equipo, amistad... y una buena dosis de TALENTO.

El viernes pasado se reunieron alrededor de una mesa. Se cumplían 20 años de la primera gran hazaña del básquetbol chileno en una Olimpiada. Clasificaron SEXTOS, luego de una campaña de triunfos que estremeció a Chile entero. Ahí estaban. Igual que hace 20 años. La misma bondad reflejada en el rostro de todos. La misma alegría que los hizo en Londres en 1948 recibir elogios de toda la prensa mundial.

Fue una reunión salpicada de anécdotas, de historia, de recuerdos del básquetbol. A la cita faltaron solamente cuatro: Rolando Hamers, Juan José Gallo, Hernán Raffo y Andro Mitrovic, el resto llegó a la hora. Puntualmente. Como si se tratara de un entrenamiento más. Al comienzo emoción, nerviosismo, alegría desbordante. Abrazos, apretones de manos. Eran los olímpicos del 48. Eran los grandes jugadores que ha producido el básquetbol chileno. Quizás los mejores.

Chile en los deportes colectivos NO LE HA GANADO A NADIE.

¡Estos les ganaron a varios! Sin embargo nunca han querido proyectar su imagen que sería VALIOSA Y VITAL para las generaciones futuras, por un exagerado concepto de MODESTIA Y HUMILDAD.

¡Un grupo humano que fue extraído de todas las capas sociales y que no HA HA PERDIDO A NINGUNO DE SUS INTEGRANTES. El básquetbol olímpico se puede dar el lujo de decir: "SI EL SIGNIFICADO DEL DEPORTE ESTRIBA EN FORMAR, ¡QUE MEJOR FORMACION QUE LA NUESTRA!

Una mentalidad ganadora, mucho más allá de las circunstancias. Más allá del triunfo y la derrota. Una mentalidad de ser siempre alzo más y tenerla adherida como algo propio DE POR VIDA.

Esa noche estaba lo mejor de nuestro básquetbol. Insistimos, quizás en toda su historia. Apellidos ilustres, que aun suenan en los años de nuestra afición porque hicieron ALGO.

KAPSTEIN, MAHANA, FIGUEROA, PARRA, MARMENTINI, VERDUGO, CORDERO, LEDESMA, SANCHEZ.

Para llegar a ser terceros en un Mundial de Fútbol, se gastaron ingentes cantidades de dinero y tiempo. Se movilizó a todos los sectores de nuestro país y se respaldó un trabajo de CUATRO AÑOS. Nuestras entidades y basquetbolistas demostraron una y mil veces que la GUITARRA del fútbol no nos cuadra y que nos cuesta mucho sacarle los sonidos adecuados.

Esa noche el doctor Enrique Marmentini, el Kiko Marmentini confidenciaba: "Cuando entro al pabellón de cirugía a operar, lo hago igual que cuando entraba a una cancha de básquetbol. Con sentido de equipo. Sin buscar el éxito personal, empujado de lo que he enseñó este deporte".

Y todos estuvieron de acuerdo en señalar que la idea de reunirse les parecía maravillosa. "Es algo diferente. Es como volver en la vida 20 años. Es algo que reconforta".

Son todos hombres de ojos vivos e inquietos. Con alegría de vivir. Recalcamos que viven y accionan como jugaron. Siempre atentos, siempre responsables y despiertos. Han aprendido a solucionar los problemas del diario vivir, de la lucha por la existencia y de la adaptación a cualquier problema.

Luis "Caluga" Valenzuela fue el entrenador de ese equipo. El único que esa noche se levantó para decir dos palabras. El agrado de haber dirigido un grupo tan selecto y la felicidad de volver a estar reunidos como en aquella oportunidad de Londres: "Siempre estuve seguro que era un grupo de grandes jugadores y de caballeros. Hoy, después de 20 años, mantengo la misma impresión".

El broche de oro lo pusieron los porteños que traían una invitación para que el mismo grupo, el mismo plantel de Londres viajara el 12 de octubre a Valparaíso para recibir el homenaje de la afición porteña.

La reunión terminó, cuando caían las horas de la madrugada. Por un momento, hubo en una mesa, un equipo de básquetbol que hoy en día no tiene precio.

¡QUE TRIO DE ZAGUEROS! El Indio Ledesma, Eduardo Kapstein y Enrique Parra. Todavía no se dan en nuestro básquetbol jugadores tan completos como los mencionados. Se juntaba todo, garra, corazón, clase y estilo. ¡Grandes jugadores! El básquetbol de hoy los añora.

LOS DOS PIVOTES DE LONDRES.— Kiko Marmentini y su básquetbol especial, donde todo parecía fácil. ¡Qué bien jugaba el Kiko! Y el "gordito" que está al lado, es nada menos que Lalo Cordero, el básquetbolística más espectacular de todos los tiempos. Tomaba el balón y lo escondía, lo hacía aparecer donde menos se imaginaba el rival.

ESTA FUE LA CAMPAÑA

DEBUTARON frente a China ganando 44-39.
En el segundo encuentro derrotaron a Irak por 100-18.
Ganaron luego a Filipinas 68-39.
Ganaron a Bélgica 38-36.
Perdieron con Corea 28-21.
Y pasaron a la rueda semifinal.
Debutaron perdiendo con Francia por un punto, 53-52.
Ganaron a Checoslovaquia, 38-36.
Y finalmente, disputaron el quinto puesto con Uruguay, perdiendo 50-32.

La actuación de este equipo y la ubicación en el SEXTO lugar permitió que en la Olimpiada de Helsinki, Chile asistiera por derecho propio, abriendo de esta manera un surco que duró aproximadamente 15 años. Los mejores que ha tenido nuestro deporte cestero en toda su historia.

LOS 12 FINALISTAS DEL CAMPEONATO DE CHILE DE AJEDREZ

DOCE SON los finalistas del Campeonato de Ajedrez de Chile correspondiente al año 1968. Ellos fueron seleccionados de la Semifinal que se jugó en los amplios salones del Club de Ajedrez "Chile" entre los días 15 a 25 de agosto, y en la que intervinieron cuarenta de los más connotados ajedrecistas de todo el país. Estos doce ajedrecistas deberán disputar el título de Campeón de Chile, actualmente en poder de Walter Ader, y los seis primeros de esta final integrarán el representativo nacional a la Olimpiada Mundial de Grupos que se efectuará en Lugano (Suiza), entre el 25 de octubre y el 20 de noviembre próximos.

■ René Letelier, David Godoy, Walter Ader, Héctor Jiménez, Leonardo Borg, Carlos Silva, Juvenal Canobra, Eugenio Larraín, Claudio Orpinas José Melhuish, Rodrigo Flores y Alberto Montenegro, son los jugadores que disputarán el título de Campeón de Chile a partir del 13 de septiembre.

■ La semifinal que se jugó en cuatro Series de 10 jugadores cada una, de las cuales los tres primeros, según el Reglamento, pasarían a la Final, dio origen a partidas de gran interés. El contacto entre los nombres "de siempre" del ajedrez chileno y una gran cantidad de ajedrecistas jóvenes y de provincias, resultará muy beneficioso para el futuro de nuestro ajedrez; esto, al margen de algunas "sorpresas", que ya afloraron en la citada competencia, y que dieron más de un dolor de cabeza a los consagrados.

■ Nombres como los clasificados Rodrigo Flores (hijo), Alberto Montenegro, Claudio Orpinas, por un lado; y Cristián Montero, César Velásquez, Patricio Carmona, Jorge Mujica, Roberto Puelma, Franquin Parssons, León Terán, Osvaldo Latorre y Juan Cárdenas, entre los que no se clasificaron para la final, darán mucho qué hablar en las próximas competencias de nuestro ajedrez. Se trata de ajedrecistas muy jóvenes, en su mayoría universitarios, que representan, sin duda, el semillero del ajedrez nacional.

■ Nota siete obtuvieron en la organización de la Semifinal, los dirigentes de la nueva Federación de Ajedrez de Chile, que preside Carlos Leighton. Aunque es siempre molesto plantear el reconocimiento público al sacrificio de los dirigentes deportivos citando sus nombres, no podemos sino hacerlo, porque ellos organizaron el Campeonato de Chile de este año, en forma perfecta y con recursos mínimos.

■ Sergio Costagliola, Dionisio Gajardo, José Carrasco, Gregorio Bravo, Heriberto Santana y José Ferrer, han entregado muchas horas de trabajo desinteresado, para que la realización de la competencia resultara perfecta, y, en estos tiempos, en que el desinterés, no es, precisamente, una virtud del chileno medio, justo es citarlo.

■ A continuación damos una partida del certamen:

P. D. DEFENSA HOLANDESA

BLANCAS	NEGRAS
Mauricio Carvallo	Juvenal Canobra
1 P4D	C3AR
2 C3AR	P3R
3 P3CR	P3CD
4 A2C	A2C
5 O-O	A2R
6 P4A	O-O
7 C3A	C5R
8 D2A	P4AR
9 C1R	P4D
10 PxP	PxP
11 P3A	CxC
12 PxC	P4A
13 C3D	C3A
14 A2C	PxP
15 PxP	C5C!
16 CxC	AxC
17 D8C	D2R
18 P4R	R1T
19 P5R	P5A!
20 A1A?	PxP
21 PxP	A3T!
22 T2A	A8R
23 A3T	AxT jaque
24 RxA	D4C!
25 R4A	TxP jaque!!
26 PxT	DxP jaque
27 R1R	D5T jaque!
28 R2D	DxP jaque
29 R1R	D8C jaque!
30 Abandonan	

Esta partida fue transcrita del libro de boletines de la Semifinal del Campeonato de Chile 1968, libro que los aficionados pueden adquirir en el Club de Ajedrez "Chile", Serrano 14 (entrepiso).

JOSE MELHUISH (izquierda) y DAVID GODOY, dos fuertes jugadores del escalafón de honor, volverán a encontrarse en la rueda final del torneo nacional. Se vieron bien en las series eliminatorias.

RENE LETELIER, nuestro único maestro internacional reconocido, será candidato firme a ganar el Campeonato de Chile de Ajedrez, en su fase final. No tuvo problemas para clasificarse.

Por JUVENAL CANOBRA

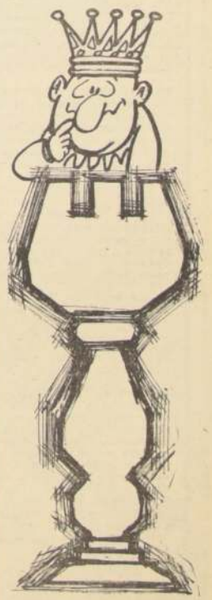

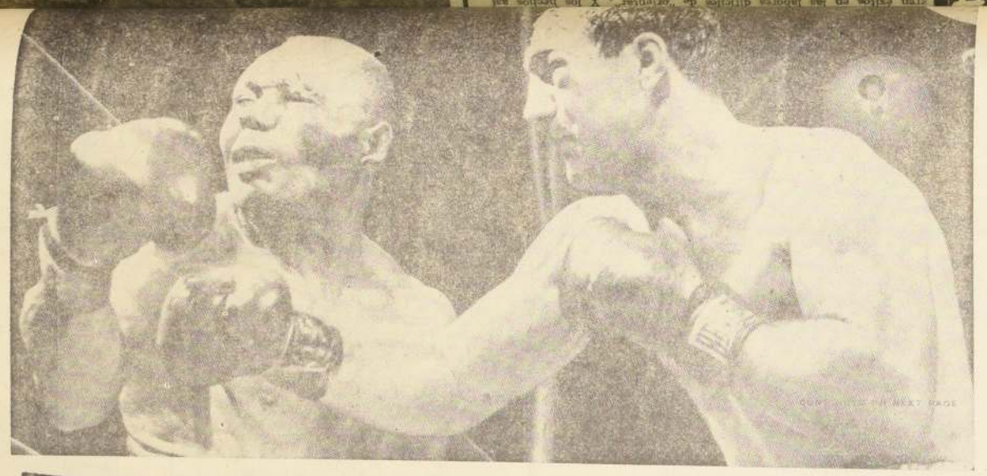

ROCKY MARCIANO desfigura de un derechazo el rostro de Jersey Joe Walcot. El invicto ex campeón mundial pesado cuido su dinero y se retiró a tiempo. Un ejemplo.

EL CABLE trajo una cifra espectacular: Desde 1945 hasta julio del presente año, han muerto sobre el ring, 425 boxeadores. La estadística es macabra, como también lo sería otra que consignara los accidentes en competencias automovilísticas, en corridas de toros, en carreras motociclísticas, en pruebas pedaleras, en fin, en una serie de deportes que implican riesgo de los actores.

Sin embargo, aquella cifra que se refiere a las catástrofes del boxeo preocupa más que ninguna. Porque ya desde hace varios años se ha venido sosteniendo que el deporte de los puños no es tal, que no puede continuar, que debe abolirse. No discutiremos en esta oportunidad lo enunciado, pero si agregaremos esa faceta que no muestra la estadística de muertes a consecuencias de un combate entre las cuerdas de un ring.

Al margen de esos numerosos accidentes, también existe incrustado en nuestra sociedad un grupo de hombres mucho más numeroso aún que sufre en vida las dramáticas consecuencias del boxeo. De ese deporte desvirtuado, porque en su esencia no fue ideado para golpearse como los brutos.

Deficiencias cerebrales adquiridas a través de tantas noches de duro castigo, bajo haces luminosos, escuchando gritos alienados de una muchedumbre que va en busca de sangre, de esa sensación electrizante que provoca ver a un pugilista de bruces o de espalda en la lona. Lesiones físicas exteriores en el rostro. Deformaciones, quebraduras del tabique nasal, costillas hundidas. Y también miseria humana al final de un camino sembrado de manos en alto, de nocauts, de derrotas dolorosas que infligen puños decididos a matar. Las consecuencias de todo ésto relegan a un rincón oscuro de nuestra sociedad a ese grupo humano que eligió el boxeo como medio de subsistencia.

Algunos son verdaderos despojos humanos al término de su trayectoria pugilística. Tontos, enfermos, postrados en una cama de ropas sucias, en medio de cuatro paredes, aún más deprimentes, o bien, al garete por la calle, viviendo nebulosas de incertidumbre. En los bolsillos, a veces ni para pan.

Pero el boxeo profesional ofrece dinero a manos llenas. No hablamos de Chile, donde el horizonte por el momento es estrecho, sino de todas partes donde millones corren profusamente. Recaudaciones fabulosas para grandes combates, bolsas con miles de dolares para muchos campeones. Y detrás, managers, empresarios y también maffia. Todos ganan, cada uno amasa una fortuna a la vera del boxeo... pero generalmente el pugilista, el que se juega la vida en cada round, el que arriesga con los guantes, termina sin restos de esas sumas que ganó en cuatro o cinco años de fulgor boxístico.

Las más de las veces existe esa explotación dirigida por quienes medran de un deporte cada vez más embrutecido. El púgil sólo recibe, un tanto por ciento de las entradas de un espectáculo gigantesco, que se prolonga en las cámaras de televisión, del cine, en los micrófonos de las radios, en toda esa línea de publicidad que es vehículo a su vez de millones de espectadores que exigen esa entrega de reciedumbre dramática.

¿Qué le quedó a José María Gatica, el popular "Mono" Gatica, la contundente máquina argentina de dar puñetes, despues de todos los años de triunfo, de gloria pugilística?... Murió en la indigencia, atropellado por un bus en Buenos Aires, mientras vendía "monitos para la suerte". ¡Qué ironía de la vida!... Alberto Prada, que peleó tres veces con Gatica, consolido una posición próspera: instaló una cadena de lintorerías en Buenos Aires. "En esas tres peleas con Gatica hice mi fortuna y aseguré el porvenir de los mios", dijo en una oportunidad. Y al ver a su tradicional adversario abandonado a la suerte inmisericorde, le ofreció espontáneamente regalarle uno de los negocios. El "Mono" lo rechazó, acabado entonces moralmente.

Pero no es necesario buscar nombres para mostrar una realidad. La lista empieza y no termina... Mario Salinas, Humberto Lillo, Oscar Francino, Carlos Rendich, Luis Vicentini, ya retrocediendo en nuestro historial boxístico, llegaron a tener una posición que sostenían con sus puños, pero que cuando la pendiente los hizo resbalar sin vuelta, esos mismos puños resultaron un pedestal demasiado débil para sostener una vida que sólo conoció de golpes, de daños y recibirlos... Animaron grandes peleones y grandes recaudaciones, en nuestro país y fuera de estas fronteras. Pero los billetes se fueron escurriendo con velocidad, como la arena entre los dedos...

Desde luego hay excepciones, esas que confirman una regla. No son pocas, de todas maneras. A la vista de todos está el ejemplo de Godfrey Stevens, que supo capitalizar y transformar su esfuerzo perseverante, su dedicación al boxeo, en una situación confortable, sin lesiones cerebrales, sin deformaciones físicas... Su retiro, entonces, ya cercano según lo ha anunciado, no tendrá los caracteres dolorosos de tantos. Ganó con el boxeo, así como también ganaron su manager y el empresario.

¿Hay explicaciones para la excepción?... Sin duda, y valiosas. Cuidado personal durante todos los años de ring, conocimiento cabal de la técnica boxística, inteligencia, entrega sin claudicaciones a una preparación constante, sin intermitencias y, lo más importante, una responsabilidad poderosa, una voluntad férrea para oir las campanillas de la fama sin olvidar que el día del retiro ya no lo mantendrían sus puños.

Lo mismo diríamos de Horacio Acavallo, el campeón mundial mosca, que el próximo 5 de octubre hará su último combate en defensa del título, frente a José Severino. Cual sea el resultado, Acavallo es un hombre de negocios bonaerense que mira el futuro avalado por una cuenta bancaria que abrió con el boxeo.

Esos hombres ya no tendrán que pensar más tarde en la posibilidad de un retorno. El significado de un par de guantes será muy distinto, hasta los mirarán agradecidos. Los tocarán sin traumas cuando los sacudan de la tierra del desván o vean relucientes colgados de la pared del salón.

Sin embargo, esos campeones son muy pocos. Está en el otro lado del camino aquella mayoría de los que ganaron mucho y lo gastaron todo. Aquellos que prolongaron demasiado el último tañido de la campana y perdieron la lucha del adiós oportuno. Y más abajo, esos boxeadores que no fueron campeones, que no llegaron nunca lo suficientemente arriba, pero que llenaron programas de muchos millones. Casi todos, en la miseria, sin facultades para hacer otra cosa que cuidar una cancha de fútbol, de tenis, o de cualquier cosa: útil sólo para los mandados; mensajeros eternos de un testimonio de tragedia; cargadores de un estigma de brutalidad que capitalizan unos pocos a costa del castigo de muchos.

A Rocky Marciano, después de su invicto retiro como campeón mundial pesado, le ofrecieron millones de dolares para que volviera. "No lo haría ni por todo el oro del mundo —contestó—. ¿Sabe usted lo inmenso que es estar una tarde jugando con mi hija en casa; comerme todos los platos de tallarines que yo quiera; gozar de la vida como uno quiera?... Antes sólo entrenaba cortando árboles, miles de árboles, porque yo no tenía la inteligencia necesaria para boxear, porque nadie tampoco me enseñó. Y así como botaba esos miles de árboles salía a botar rivales. Para eso me preparaban, sin que supiera ni me interesara quien era el adversario... De un punto a otro de la noche a la mañana, sujeto a lo que concertara mi manager, comiendo sólo un plato de tallarines, que me gustan tanto, porque había que mantener estado físico. Todo sin saber lo que era la vida... Por eso no vuelvo ni por todo el oro del mundo. Ahora tengo dinero para gastarlo en lo que yo quiero".

Rocky Marciano fue un bruto del ring y ganó una corona pegando más fuerte que todos. Pero esa respuesta a la proposición del retorno lo alzó como un estilista de la vida.

IMOLA
solo para inmortales del pedal

putar el título mundial de ciclismo en carretera para profesionales. Ochenta y cuatro astros, la flor y nata de este deporte, se hacían presente en el escenario del evento más importante y codiciado del ciclismo.

Eran representantes de doce naciones. Pero había una, para la cual ésta competencia tenía un valor especial: Italia. Diez años, que los itálicos, luchaban incansablemente porque la corona que se ciñó en 1958 el crack Ercole Baldini, volviera a la península, y ahora en Imola era la ocasión. Se sabía que la carrera sería una lucha a muerte. También que el terreno donde se organizaba el torneo era uno de los más difíciles. 277 kilómetros dividido en 18 vueltas a un circuito, que los ingleses, sabiamente denominaron "el circuito infernal". Pero había confianza. Sobre todo en el ídolo, Felice Gimondi, ganador del "Giro", del "Tour", y de la Vuelta de España, y esperaban que en esta ocasión se adueñara de la "maglia iridiata", con la cual se consagraría como el ciclista más extraordinario de los últimos tiempos. Para ello, —pensaban— cuenta con compañeros como el "caprichoso" Gianni Motta, el rápido Michele Dancelli, con Vito Tacone, Franco Bitossi y el humilde Vittorio Adorni. Todo estaba a favor. La obtención de dos medallas de oro en la pista de Roma, poco significaba si la "scudería azurra" fracasa en este torneo.

LOS RIVALES ERAN poderosos. El campo extranjero era temible, porque este estaba dominado por el belga Eddy Merckx, el nuevo as del ciclismo de carretera. El gran campeón, dominador absoluto del "Giro D'Italia" y de centenares de carreras más. Merckx tiene 23 años y era favorito, no sólo por su gran clase, potencia e inteligencia táctica en gran medida, sino porque su prestigio parece hipnotizar a sus adversarios, especialmente a los italianos, ya que su campaña la desarrolla en este país. Ante sus ojos, su creciente madurez atlética lo había transformado en el "monstruo invencible".

Los franceses esperaban confiado la actuación del "Bello normando" Jacques Anquetil. Quien a pesar de sus 34 años, sigue siendo uno de los pedaleros más grandes del mundo. Alemania, cifraba sus esperanzas en Rudy Altig, ex campeón en carreteras, y quizás uno de los especialistas más completo del momento.

Las cartas estaban sobre el tapete, y sólo quedaba esperar la iniciación de la competencia, que vengaría al mejor ciclista profesional de rutas.

Un cielo gris con negros nuharrones, que parecían estarle ganando la partida al sol, coronaba el circuito de Imola. Hacia casi frío, cuando los corredores llegaron al punto de largada. La muchedumbre era enorme. Se calcula en más de 150.000 los aficionados que enmarcaban el trayecto del torneo, cifra que aumentó en la tarde, cuando la prueba entró a su fase culminante.

Ritter y el australiano Panter fueron los primeros en iniciar la guerra cuando intentaron una escapada, recién a los dos kilómetros de recorrido. Pero el grupo reaccionó en seguida al mando Van Looy, que se lanzaron en procura de los fugados velozmente y hacer la primera vuelta a un promedio de 41.032 kilómetros a la hora. El séptimo paso por la avenida donde estaba ubicada la llegada, no mostró cambios sustanciales. Comandaban el grupo ocho corredores: Adorni, Carletto, Van Looy, Stevens, Agostinho, Lewis, Castello y Spuhler, realizando ésta en 25 minutos 20 segundos, a un promedio de 36.498 kilómetros por hora. Pero el violento tren impuesto a la carrera iba diezmando paulatinamente el pelotón. La distancia había comenzado a pesar en las piernas de los corredores.

Cuando se cumplía el kilómetro doscientos cuatro, apareció la figura engrandecida de Adorni. Había iniciado una fuga con Van Looy, Agostinho y Carletto, pero a esta altura de la competencia, atacó a fondo y obligó a rendirse a sus ocasionales adversarios, que impotentes lo veían alejarse, en una acción suelta y rápida. Ya en la décima tercera vuelta el tiempo que le había sacado a sus rivales era de 3 minutos 39 segundos, aumentando paulatinamente esta diferencia a medida que transcurrían los minutos. En la dieciseisava vuelta, sólo quedaban en el camino 20 competidores; los otros habían sucumbido ante la arremetida arrolladora de Adorni.

Pero Merckx, todavía luchaba. El y los franceses realizaron numerosos ataques, que fueron magníficamente anulados por el equipo italiano, que se dieron entero en defensa de su compañero líder. Pronto la guerra terminó. El belga comprendió que por esta ocasión su estrella se había eclipsado.

Los últimos kilómetros fueron maravillosos para Vittorio Adorni. Entre los aficionados y en sus adversarios, ya no se escuchaban los comentarios que hicieron cuando recién escapó. ¿Dónde va Adorni? ¿Qué pretende con esta fuga suicida?, o como dijo Merckx, "No se preocupen, Adorni volverá solo hacia nosotros". Pero Adorni no volvió. Con paso firme continuó su carrera hacia el título mundial, aumentando su ventaja, que es la mayor registrada durante la disputa de un campeonato.

A unos cien metros de la meta, mientras la multitud lo aplaude admirada y frenética, alza las manos del manubrio. Ya es inancansable, y corta victorioso la cinta multicolor. Es el nuevo Campeón del Mundo. Luego entre lágrimas y felicitaciones vista la "maglia iridiata", que ducirá durante todo este año. Para los "tifosos", ya no importa que no sea Gimondi el vencedor. Ahora sólo Adorni es el grande.

VITTORIO ADORNI recuperó para Italia la "maglia iredata", al adjudicarse en brillante forma el campeonato del mundo de carretera. Los italianos luchaban por ella desde 1958, cuando la ganó el campeonísimo Ercole Baldini. (Foto, gentileza de Alberto Buccicardi).

LOS 19 DE LA FAMA

1) Vittorio Adorni (It.), quien cumplió las 18 vueltas del recorrido por un total de 277,902 kilometros en 7 horas 27 minutos 39 segundos, con una media de 37.180 kilómetros.
2) Herman van Springel (Bél.), a 9'50".
3) Michele Dancelli (It.), a 10'18".
4) Franco Bitossi (It.), igual tiempo.
5) Vito Taccone (It.), igual tiempo.
6) Felice Gimondi (It.), igual tiempo.
7) Raymond Poulidor (Fr.), igual tiempo.
8) Eddy Merckx (Bél.), igual tiempo.
9) Jean Jourden (Fr.), igual tiempo.
10) Almar (Fr.), igual tiempo.
11) Anquetil (Fr.), igual tiempo.
12) Altig (Al. Occ.), a 11'07".
13) Kunde (Alem. Occ.), a 12'05".
14) Motta (It.), a 12'07".
15) Van Looy (Bél.), igual tiempo.
16) Agostinho (Port.), a 15'25".
17) Schleck (Lux.) a 18'10".
18) Stevens (Bél.), a 20'.
19) Pfenninger (Suiza), a 20'.

Partieron 84 corredores y llegaron 19

EDDY MERCKX, el "monstruo invencible", del Giro de Italia, y ex Campeón del Mundo de Carreteras, nada pudo hacer ante la inteligente marcación del equipo italiano, que de esta forma favorecía el triunfo de Vittorio Adorni.— (Foto, gentileza de Alberto Buccicardi).

BENVENUTI CAMBIARA EL RING...

NINO Benvenuti se convierte en actor. El campeón mundial de peso medio, luego de haber rechazado numerosas ofertas, ha decidido interpretar un western italiano, junto a Giuliano Gemma y bajo la dirección de Duccio Tessari.

★ **Benvenuti siempre cultivó la esperanza de transformarse en un divo de la pantalla, luego de haber logrado la celebridad en el ring. Numerosos productores norteamericanos han solicitado sus servicios, ofreciéndole distintos papeles. La idea era del agrado de Benvenuti, pero hasta el momento no había aceptado ninguna oferta. Actualmente ,se ha decidido por el cine italiano.**

☆ **"Vivi o preferibilmente morti"** (Vivos o preferentemente muertos) es el título del western que revelará las dotes interpretativas de Benvenuti. Sus admiradores lo verán en una empresa muy distinta a las que suele vivir en el ring. En realidad, por exigencias del guión, el campeón mundial de boxeo se convertirá en un pistolero. No usará los puños, pero tendrá una puntería perfecta. Giuliano Gemma, en cambio, el otro protagonista de la película, no será buen tirador y se defenderá a golpes.

★ **Duccio Tessari, uno de los directores que mas han contribuido a la afirmación del western italiano ("Una pistola para Ringo", "El retorno de Ringo"), está escribiendo, junto a Ennio Flaiano, la historia del film. Será un western particular, pleno de hallazgos y aventuras fabulosas.**

☆ La historia narra el caso de dos hermanos, separados desde la infancia que se encuentran por casualidad. Se dan cuenta de ser muy diferentes el uno del otro: Nino Benvenuti, criado en el oeste, no conoce el arte del boxeo, mientras que es un experto en el manejo de un arma de fuego. Giuliano Gemma, criado en el este, es en cambio un joven muy refinado que ha aprendido a la perfección los secretos del pugilato.

★ **Juntos, ambos hermanos, serán los protagonistas de miles de aventuras, siempre vividas en un tono divertido y humorístico. Al fin compartirán sus habilidades: Benvenuti aprenderá a usar los puños y Gemma la pistola "Colt".**

☆ El film, que se filmará en España, en exteriores, y en Italia, en interiores, iniciará el rodaje hacia fines del mes de octubre. Duccio Tessari, que ha acabado de realizar el film "Los bastardos", con el mismo Giuliano Gemma, junto a Klaus Kinski y Rita Hayworth (una película moderna que narra la historia de dos jóvenes gangsters), ha pensado ambientar el western con Benvenuti en los Estados Unidos, a principios del siglo XX.

...POR LOS WESTERNS ITALIANOS

gren éxitos en las labores difíciles de "orientar". Y los hechos así lo estaban demostrando con el paso de varios años que tuvieron el privilegio de integrar un cuadro que exhibe una época imborrable y que en los grandes acontecimientos afiora en el recuerdo de años que pasaron a incorporarse en la historia del fútbol chileno.

Sin embargo, los acontecimientos actuales están ratificando que ese nacionismo bien inculcado trasunta en resultados y en una mística que está alentrada en una tradición, en una idea o en un sistema imperecedero. Un concepto cual es que Everton juegue como lo ha hecho a través del tiempo. Ese es su mayor secreto. El día que se desmidienda de su mentalidad, se muere. Para ello tiene buenos jugadores. Es evidente que conservando las debidas proporciones. No obstante, considerando la evolución y las necesidades circunstanciales, este elenco ruletero ha sabido asimilar parte importante de ese legado que llenó un instant del pasado.

■ **Pudo haber quedado al margen del torneo nacional. Como también haberse clasificado sin la participación obligada en una "liguilla". Asimismo, afrontar derrotas que pueden amargar. Empero, por sobre todo, se mantiene una disposición afianzada en lo mas grande que tiene el fútbol: exposición de cualidades naturales que se bastan para romper con las planificaciones de los "mentirosos del buzo". Y eso es lo que ha inculcado José María Lourido, el argentino que se aquerenció en Chile y para quien Everton lo es todo. Es su vida y su preocupación permanente. Es parlanchin, de chispa e ingenio permanente, aunque en la orilla sufre y desespera por la suerte de Everton. Trata de conservar la tranquilidad. Es un absurdo. Ni siquiera como jugador lo consiguió, menos ahora que quisiera algunas veces retornar a la cancha. Los cigarrillos no los consume. Se los come por los nervios. "No sé cuando podré fiar uno tranquilo...".**

■ A raíz de una merecida manifestación que le ofreció el directorio a los jugadores por haber ganado el derecho a intervenir en la competencia de los "diez grandes", Lourido tuvo la ocasión de expresar todo lo que llevaba en su interior. Estuvo en lo cierto.

■ **"Nada tengo que ver en ésto. Los triunfos no son del entrenador. Mi labor concluye cuando el árbitro indica la iniciación del partido. En la cancha son los jugadores los que resuelven. Yo dejé de jugar hace mucho tiempo. Son "ellos" los actores y los que hicieron posible este momento de enorme satisfacción. Tengo que agradecerles porque si sentí emoción lo fue porque me permitieron recordar esos años tan lindos de Everton. Cuando, al igual que ahora, existía compañerismo, espíritu. Nadie bajaba los brazos. Todos estábamos en las buenas y malas tardes. Y en eso ha consistido mi labor. Inculcar ese compañerismo...".**

■ Lourido es algo más que un personaje del fútbol. Es un "jugador" de la vida. Y para obtener algo ha debido arriesgar siempre. Nunca ha sentido miedo o desconfianza. Por el contrario, cuando muchos otros entrenadores exigen y exigen contrataciones y nombres para asumir una responsabilidad, el "gitano" que no ve la suerte, ni ofrece milagros, ha acertado con lo que haya. No obstante, pudiendo serlo, no es un entrenador de vocación. El solamente es un "salvador" para los caídos. Anteriormente, levantó a Unión Calera y en dos ocasiones a Everton en los instantes que la situación era difícil, porque el monstruo del descenso los estaba apremiando. Y su función ha consistido exclusivamente en transmitir espíritu, confianza y fe. Substraerse de los "inventos" y ubicar a cada cual en su puesto. Hablándole a los jugadores en el lenguaje que comprenden de inmediato. ¡Y quien lo haría...!

■ **Y algo curioso. En 1950 faltaba un delantero de calibre para alternar con el "Maestro" René Meléndez y se pensó en él. En varias oportunidades había actuado en nuestro medio en distintas formaciones de conjuntos trasandinos. En todas había impresionado por su velocidad, talento y atributos de realizador. Nunca**

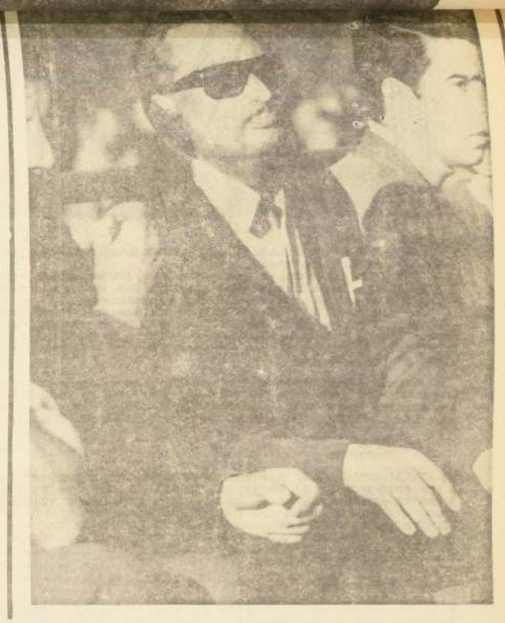

EL ATAQUE DE ORO del Everton Campeón. De izquierda a derecha: Báez, Ponce, Meléndez, Lourido y Hurtado. Esta delantera le hizo 5 a Independiente, campeón argentino.

LOURIDO: UN NOMBRE PARA EL EVERTON DE AYER Y DE HOY

A. J. MARQUEZ

una pelota se perdió en la raya de fondo, metida por Meléndez, porque estaba para alcanzarla el "gallego". Por eso lo fueron a buscar a Mendoza, justo un día 25 de agosto, la misma fecha en que Everton se cuadró con un triunfo de indudable jerarquía en el Estadio Santa Laura cuando sepultó todas las esperanzas de Rangers. Los dirigentes Pedro Pizarro y Ramón Osorio, junto a Martín García conversaron de la transferencia y de inmediato Lourido hizo sus maletas y emprendió viaje a Chile para nunca más retornar.

■ Llegó en pleno torneo y muy pronto "entró" en la mentalidad del fútbol evertoniano. Su último año de jugador lo cumplió en Unión Calera y resolvió colgar los botines antes que éstos lo colgaran a él. Supo retirarse a tiempo. Pero, en su interior, siguió latiendo ese deseo inmenso de aferrarse a la cancha, aunque fuera como simple espectador. "Muerto me sacarán de una cancha de fútbol...".

■ "Para mí el que no arriesga no gana. Otra cosa: no me muevo de Viña del Mar. **No salgo para nada. Si trabajo, conforme. A otra parte no me voy por nada del mundo. Esto es tan cierto como que en Everton no puede haber secretos en su fútbol. Basta que jueguó como lo ha hecho siempre. Marcando y jugando bien. No puede cambiar de estilo. No puede dar ventajas. No puede jugar al off-side porque son lentos. Y al jugador no hay que llenarle la cabeza con tanta complicación. Se trata de profesionales. Deben hacer lo que saben. Uno no tiene nada para manejarlos desde el borde. El fútbol es de ataque. El que inventó el fútbol defensivo es un cobarde".**

■ José María Lourido ha resultado como el buen médico. Se le consulta en una o dos ocasiones y es suficiente. El nunca se ha ofrecido. En ambas oportunidades los dirigentes de Everton lo fueron a buscar a su casa. Total, ya se ha forjado una situación. Lo del fútbol es secundario. Digamos que es su aventura predilecta. Y en esto es muy afortunado. No es un brujo o un sicólogo. Habla el idioma universal que todos comprenden. Las cosas no las manda a decir con nadie. Al cobarde se lo grita en la cara. Después, aquí no ha pasado nada. Se sigue igual que antes. Es una necesidad en un medio como el nuestro, donde el jugador no posee una personalidad manifiesta o donde la disciplina cuesta un poco imponerla.

■ **"Llevo 20 años en Chile. Soy amigo del jugador cuando comprende. Vivo de la realidad. Los pies hay que tenerlos bien firmes en la tierra. No olvidemos que no se puede tener al cielo en la mano en dos días. Para mí el fútbol es de los futbolistas. Por eso, cuando el jugador juega, rinde, tiene que cobrar. Hay que tenerlo, entonces, contento. En Everton estoy más serena que agua de pozo. Yo nací con el fútbol. Recuerdo que hasta abandoné los estudios por jugar. Esto es tan bonito. Sólo sonreí cuando mi padre me dijo: ¡Si abandonás te parto las costillas...! No fue necesario."**

■ José María Lourido debutó a los 16 años en Bánfield junto al peruano Alcalde, el uruguayo Silveira, Parro y Alvarez. En Everton todos lo conocieron por el "Flaco Lourido" o el "Gitano" o "Gallego". Tuvo la inmensa fortuna de integrar la escuadra de Everton de los años 50, 51 y 55, donde las estrellas no debieron ser dos, sino tres. Como antecedente de la capacidad de ese plantel, siempre se recordarán los triunfos internacionales, doblegando por goleada al campeón argentino Independiente (5x0), al Chas de Polx, de Suiza (7x1), al Haydoux o ese empate sensacional con Millonarios, donde actuaban Di Stéfano, Pedernera, Néstor Rossi y compañía. Y éste es un antecedente que consolida una trayectoria y la razón que ha obligado a fortalecer un espíritu y un estilo. Nadie mejor que Lourido para inculcarlo y demostrar con su desinterés que ha hecho abstracción de un pasionismo que siempre fue perjudicial porque las derrotas no eran tomadas como un acontecimiento sino como una afrenta al E[illegible]

ALEJANDRO JORQUERA MARQUEZ

EL GOL GRAN AUSENTE DE TODAS LAS EPOCAS

¿TUVIMOS ALGUNA VEZ DELANTEROS?

Nota de Mr. HUIFA

NO TENEMOS DELANTERA, ni tenemos delanteros. Son puros mediocampistas. Es una verguenza...

Es lo que se dice en todas partes. Pero, ¿tuvimos alguna vez todo eso? Durante largos años, yo diría que desde 1916, cuando comenzamos a trenzarnos con los grandes de América, nos preocupamos más de defendernos que de atacar. El fútbol del Atlántico era demasiado grande para nosotros, estábamos igual que los suizos, que han vivido rodeados de grandes potencias del fútbol europeo. Nuestra historia de aquellos años está llena de defensas heroicas, de empates sensacionales, de derrotas mínimas y honrosas. Claro que antes era peor, porque nos golcaban permanentemente.

Cuando se habla de los de hoy y se piensa en los de antes, las grandes figuras surgen inmediatamente. La pátina del tiempo les dio señorío y solera. ¿Pero qué hacíamos con tanto crack? En el Sudamericano de 1932, la selección chilena señaló —durante todo el torneo— UN gol. En el de 1923, la cifra se repitió: un gol a favor y diez en contra.

:o:o:o:o:o:

CLARO que el año 30, en el Mundial de Montevideo, le ganamos a Francia por uno a cero (gran actuación del arquero galo Thepot) y a México por 3 a 1. Y perdimos tres a uno con Argentina. Anoten: entrenaba el maravilloso jugador húngaro Jorge Orth. Lo mismo que, en 1920, cuando en el Sudamericano que se jugó en el Sporting de Viña del Mar, tuvimos muy buena actuación y entrenaba Bertone, un uruguayo que había sido gran jugador y conocía el oficio. Vean lo que significa un buen director técnico: el 62, Fernando Riera. En el pasado, Orth y Bertone.

Pero se trata de otra cosa.

:o:o:o:o:o:

¿DELANTEROS que hacían goles? Claro que los hubo. Pero recordemos que antes, en aquellos años lejanos, digamos del 16 al 46, no había marcaciones (sólo las usaba, en esos años cuarenta, Chile). Y eso facilita muchísimo la labor de los goleadores.

Antaño se podía sacar provecho del ariete que se quedaba esperando en el área y tiraba a puerta con facilidad. Ahora, ese tipo de atacante ha desaparecido del mapa. Para hacer goles hay que venir de atrás, entrar por velocidad y disparar de cualquier parte y de cualquier distancia. Lógicamente que un fulano como Bernabé Ferreyra, siendo un coloso en su tiempo, seguiría siendo un coloso ahora. Pero esos son casos aislados.

:o:o:o:o:o:

UNO RECUERDA nombres, pero no podría establecer si, como se juega actualmente, esos nombres significarían lo que significaban entonces. Pienso que no tenemos en la actualidad delanteros tan astutos, tan escurridizos y resbalosos como era Chincolito Mayo, que sin ser cañonero, hacía goles porque sabía filtrarse magistralmente. Una especie de Juanito Soto, digo yo, guardando las debidas distancias.

También tuvimos arietes de ñeque, aunque pequeños. Como el Chato Subiabre, valiente, aguantador y atropellador.

ENRIQUE HORMAZABAL

ENRIQUE SORREL

:o:o:o:o:o:

EL AÑO 26, en el Sudamericano de los Campos de Sports, Chile demostró haber aprendido a hacer goles. Con García, Subiabre, Ramírez, David Arellano y Moreno, conseguimos 14 goles, lo que no es poco. Pero todavía quedaban entonces elencos muy primarios a este lado de la cordillera. Como Ecuador y Bolivia, por ejemplo. El año 20 contamos con Aurelio Domínguez, France y Bolados. El 35, en Lima, hicimos muy poco. Y teníamos delanteros famosos: Carmona, Carlos Giudice, Avendaño, El Tigre Sorrel, Aviles. Todos jugaban bien, pero...

Yo llego a pensar que nunca supimos hacer goles, por más que, en casa, en el campeonato nuestro, hubiera tremendas goleadas. Delanteras como esa de Colo Colo, que formaban Sorrel, Socarraz, Domínguez, Norton y Rata Rojas, era de veras contundente, con hombres que tiraban a puerta. Y no uno solo. Todos.

Enrique Sorrel —pique chut y gol— tenía condiciones que, bien explotadas, eran mortíferas. Hoy día lo serían también. Un puntero con el disparo del Tigre es algo que no se da todos los días, y hojalá lo tuviéramos ahora. Sorrel no sería capaz de hacer las diabluras y las genialidades de Pedrito Araya, pero a la hora de la verdad, ¡vamos, que su disparo valía más que eso!

:o:o:o:o:o:

FARFAN, Vidal, Ogaz, Avendaño y Navarro, formaban en el ataque de La Academia. Que hacía goles y fútbol hermoso. Llegaba hasta los cañamos con hermosas evoluciones y en algunas ocasiones, antes de derrotar al arquero, la pelota la tenían que tocar los cinco delanteros.

El 37, en Buenos Aires, fuimos últimos en empate con Perú. Pero Raúl Toro fue goleador del campeonato. Y Raúl no tenía furia goleadora; más le gustaba darle los tantos servidos a sus compañeros. Cañón Alonso, Romo, Aurelio González, supieron lo que era jugar con Toro al centro. Como delantero efectivo, Toro fue un genio. No sólo por los goles que marcaba, sino por los que marcaban sus compañeros. Les abría paso, les señalaba el camino. No tenemos ahora en nuestros ataques hombres como Toro; de eso, ni hablar.

En el Sudamericano del 45, cuando estuvimos a punto de ser campeones, ¿qué era nuestro equipo? Defensa sin delantera. Se ganaba partidos con un gol, se cumplían hazañas en las que los héroes eran el Huaso Barrera, Pancho Las Heras y Sergio Livingstone. ¿Quién se acuerda de cómo formaba el quinteto ofensivo de ese año?

Por eso, creo que, salvo contadas excepciones, el defecto del fútbol chileno, en sus primeros —digamos— treinta años de competición internacional, era el mismo de hoy: defensa sin delantera. Desde cuando nos golearon y el Maestro Guerrero era sacado a hombros de la cancha, hasta ese empate del 45, con Argentina, cuando los héroes fueron Barrera, Las Heras y Livingstone.

MISTER HUIFA.

FLORENCIO BARRERA

ATILIO CREMASCHI

SIN FISICO ADECUADO... NO HAY GOLES

Nota de Alfredo Leonel Parra

El tema es apasionante y lo puso de moda esta nueva selección chilena que ahora dirige Salvador Nocetti. "El fútbol chileno carece de ataque, no tiene penetración, no 'iniquita, siempre está jugando para el lado".

Las razones que se dan son muchas y cada una tiene su razón de ser y sus argumentos sólidos. Hay de todos los tipos. Desde los que hablan de falta de técnica en el manejo del balón, hata los que aventuran en el tema siempre difícil, de la envergadura física, de la potencialidad física, de la fuerza física, que nunca se podrá comparar con la fuerza bruta y el juego recio y mal intencionado.

Pero vayamos por parte. En otra crónica ya se había de las marcaciones que ahora se implantan en el fútbol mundial y que son a muerte. Con lungos que pasan el metro noventa y que tienen una envergadura física que los hace terrible en el despeje, en el choque, en el saque desesperado y especialmente peligrosos en el "roce". En el inocente roce que pareciera que no daña, pero que va moliendo hasta dejar huellas que no olvidan así como así.

Salvo honrosas excepciones, Chile nunca ha tenido delanteros fornidos, fuertes de físico, de estatura apta para un juego duro y varonil. Al contrario, los mejores han sido de estatura pequeña. Sin irnos demasiado lejos en la historia y de los que tenemos la impresión más fresca, están Atilio Cremaschi, Enrique Hormazábal, Jorge Toro, Jaime Ramírez, Jorge Robledo entre los del pasado, y entre los de ahora, Reinoso, Valdés, Araya, Leonel, Fouilloux, Prieto y pare de contar. Los que no son chicos, no tienen un físico adecuado para confrontaciones frente a equipos europeos. ....

Y aquí, de inmediato surge la controversia, porque existe quiénes sostienen que para ser un buen jugador de ataque no se necesita tener una estatura determinada. ¿Pero qué ocurre? Que desde hace un tiempo a esta parte, Chile todavía no puede encontrar un centrodelantero neto y tiene que recurrir a aquellos que sin vocación de área, por tener habilidad en el manejo del balón y porque en el certamen local consiguen una cuota de golea aceptable, deben asumir la responsabilidad de dirigir un ataque. .....

Y nos encontramos que en la selección, el juego de medio campo es agradable, fino, incluso fuerte y macizo, para diluirse en el área, para encontrar escaridad en la zona de la "verdad". Nadie quiere arriesgar, nadie quiere cometer una equivocación. Y ese mismo jugador que por talento, por habilidad, por una serie de razones, fue ubicado como piloto, se pierde. No tiene acompañantes en el área, no tiene a nadie en quién afirmar su trabajo de ariete.

El profesionalismo es otra de las contras que tiene nuestro fútbol para encontrar un ataque goleador. Ahora nadie quiere arriesgar, nadie quiere meter la pierna porque tras de aquella "hazaña" están los dineros que se pierden cuando se está ausente de un planle. Y, lógicamente, es mucho más fácil y cómodo jugar "atrasito", tocando y tocando, sin arriesgar.

Con esta mentalidad que se está convirtiendo en un vicio peligroso, los punteros, por muy hábiles que sean, no tienen con quién jugar. Se avanza por la orilla, se elude al rival y luego ¿qué pasa? Viene el centro y no hay nadie. Los que están por vehemencia, por impetu o no saben cabecear o no tienen físico para disputar un balón aéreo. Y volvemos a lo mismo. Se perdió el balón, se malogró la jugada y todos instintivamente corren de inmediato hacia atrás, a buscar una ubicación que nadie les obliga a tomar. Porque no creemos que los entrenadores puedan siquiera imaginar que un delantero no va a ser delantero y que por arte de magia se va a transformar en medio campista. Todos vuelven, todos se van hacia atrás, nadie busca trabajar en el área como atacante, pero atacando.

Otra de las causas, nos parece, es la modalidad de juego de todos nuestros equipos. La mayoría está usando un 4-3-3 que, nos atreveríamos a decir que es un 4-3-3 y medio, con muchas ganas de 4-4-2. En ese sistema, lo ideal es trabajar bien el balón en medio campo. Llevarlo dominado hasta ese sector, moviendo con rapidez, tocando con velocidad, para que en determinado momento esperar la descolgada y meterse en profundidad y en velocidad. ¿Qué pasa? Que se cumple todo a la perfección hasta el medio campo. Todo va bien, hasta que se pierden las páginas de la lección siguiente, la que habla del remate a la carrera, del cabezazo desde cualquier distancia. Como la impresión general es que se está jugando bien, la conformidad aparece de inmediato y el gran problema, la gran incógnita, queda ahí latente. Cuando vamos al terreno internacional, aparecen los mismos defectos y volvemos a preocuparnos del problema.

Lo cierto es que no tenemos jugadores con físico adecuado para luchar con igualdad de condiciones con las fuerzas futbolísticas que marcan rumbos en el fútbol de hoy. Todo lo que se diga y discuta que no tenga relación con este fenómeno es perder el tiempo.

FRANZ BECKENBAWER