

VIDA SOCIAL

Bellezas chilenas en Sevilla



Señora Carmen Valdés de Edwards

EL DOLOR FISICO ES EL
GRITO LASTIMERO DE LOS
ORGANOS ENFERMOS, ASI
COMO EL REMORDIMIENTO
ES EL GRITO ACUSADOR DE
LAS HERIDAS DEL ALMA.

DESCURET.

HOY

Sanjos Zóximo y Régulo.

MAÑANA

Sanjos Benjamin y Félix, mr.

DIPLOMACIA. — En breve par-
tirá en viaje a su patria el Minis-
tro de Bélgica en Chile Excmo.
señor Charles Symon.

El Secretario de la Legación
señor Eugenio Verstraete queda-
rá en calidad de Encargado de
Negocios.

VIJEROS. — Se han dirigido
a Zapallar a pasar los días de Se-
mana Santa las siguientes perso-
nas:

Excmo. Ministro de Gran Bre-
ña Mr. Archibald Kerr Clark
señor Javier Díaz Lira, María To-
mas Díaz Salas, Jorge Fierro Sa-
nudo, Ruperto Pío Pérez, En-
rrique Schuchart.

De Jahuel regresó el señor
Eduardo Ferrero.

Del mismo punto regresó el
señor don Luis V. Ortúzar y se-
ñora Ester Altamirano de Vial y
señoritas Olga Sánchez Muñoz
y Julia Altamirano Rodríguez.

NACIMIENTO. — Ha nacido un
hijo del señor Enrique Menay y de
señora Mina Ibáñez Alvear de
Menay.



Señora Luisa Moller de Rengifo

(Estudio Syvar).

AL EXTRANJERO. — Por va-
ción "Asturias" de la Royal Mail
Steam Packet Company, saldrán
desde Buenos Aires para Europa
el día de abril de 1929, las siguien-
tes personas:

Señor Miguel Parra, señora
Rosario Pérez Cotapos, señora
Berta H. Ewbank, señor Marcial
Montano Solar, señorita Elena
Montano Solar, señor Paul Infan-
te Valdés, señora Infante Valdés,
señor Washington Gatica, señora
J. C. Gatica, señorita J. Gatica,
señorita Q. Gatica, señor Abraham
Gatica, Carlos Vernell, Mauricio
Hermann, Einar Doxrud y Alber-
to Fernández Rezendé.

—Hoy se embarcarán en el
"Oraya" en viaje a Europa don
Onofre Carvallo y familia, el capi-
tán de fragata don Julio Allard y
señora Mercedes Aguirre de Allard,
el capitán de fragata don Alber-
to Obrecht y señora Lucy Balbon-
tin de Obrecht.

MATRIMONIOS. — El Domingo
se verificó privadamente el matri-
monio de la señorita Teresa Casti-
llo Bustamante con el señor Car-
los Mujica Valenzuela.

Señoraron de testigos en el acto
civil los señores Luis Carrasco y
Rómulo Lizama. En la ceremonia
religiosa fueron padrinos por parte
de la novia el señor Lindor Fuen-
tes y señora Rosaura B. v. de
Castillo y por parte del novio el se-
ñor Carlos Mujica B. y señora
Jesús de Mujica.

—El 6 del próximo mes se efec-
tuará privadamente el matrimo-
nio de la señorita Inés Ríos Errá-
zuriz con el señor Eduardo Hud-
son Campbell.

—Hoy será bendecido en esta
capital el matrimonio del señor
Rómulo Mancada Vargas con la
señorita Odette Hülé Bretagne.

LA SEÑORITA MANUELA HE-
WISLER BORGOSO. — Profundo
sentimiento de pesar ha causado
entre sus relaciones y parientes el
fallecimiento de la señorita Manue-
la Hewisler Borgoso acaecido el
juves pasado en la ciudad de Pa-
ral.

Sus restos serán traídos hoy pa-
ra ser sepultados en esta ciudad.

Señorita Lucía del Río Montt

EL SUB-TENIENTE DON EU-
GENIO TAGLE. — Noticias pro-
cedentes de Iquique no han he-
cho conocer el repentino falleci-
miento del sub-teniente de Ejér-
cito don Eugenio Tagle S., que
prestaba sus servicios en el Regi-
miento de Caballería "Granade-
ros", de guarnición en esa ciudad.

El sensible desaparecimiento del
señor Tagle viene a enlutar a res-
petados y conocidos hogares de
nuestra sociedad, donde el extinto
gozaba de generales simpatías y
especiales afectos.

—Hon parten en el vapor "Ore-
ya" el Intendente del Callao don
Eduardo Fry y esposa, señora
Adriana B. de Fry y señora Lili-
sa B. de Arancibia.

—De Rancagua han regresado la
señora Alda Orbeta de Rivera y
su hija Sylvia.

LA SEÑORA AMALIA SAN-
TANDER DE RUIZ. — A medio-
día de ayer dejó de existir en esta
capital la señora Amalia Santander
de Ruiz después de una larga en-
fermedad.

Muere la señora Amalia Santan-
der de Ruiz rodeada del cariño de
los suyos, respetada de todos los
que la conocieron y que admiraron
sus merecimientos y las virtudes
cristianas que practicó en su larga
vida.

Sus funerales se efectuarán en la
tarde de hoy.

DON CARLOS WELDT DA-
VIS. — Ha dejado de existir en es-
ta capital, después de breve en-
fermedad, el distinguido ingenie-
ro don Carlos Welt Davis, quien
en el círculo de sus relaciones su-
po conquistarse generales simpa-
tías y afectos por sus especiales
dotes de caballerosidad.

Sus funerales, efectuados ayer,
dieron lugar a una sentida mani-
festación de condolencia.

NECESITASE LOCAL
de 800 metros cuadrados, superfi-
cie mínima para industria limpia
y tranquila.
Por carta a Casilla 2. — San-
tiago. 1.ª — N. — 5639

NUESTRO SUPLEMENTO ILUSTRADO DE MAÑANA

Los maestros de la literatura:

Tenemos el agrado de ofrecer a nuestros lectores
una traducción del cuento

"Tempestad de nieve"
por ALEJANDRO PUCHKIN, "el Shakespeare ruso",
ilustrado por nuestro dibujante FANTASIO.

"Hojeando libros y revistas"
por nuestro redactor F., contiene los siguientes ti-
tulos: "OTRA VEZ AVIRANETA", "UN POETA PE-
RUANO (JOSE CRISTÓBAL)", "EL REY DE LA PA-
LESTRA (O. K. CHESTERTON)" y "LA INFALIBI-
LIDAD DE LOS CRITICOS".

FIGURAS DEL DIA:
EDGAR NEVILLE escribe desde Hollywood, con
Carlo Chaplin.

Vagabundando con Carlo Chaplin.

CAMILO MAUCLAIR firma un artículo de gran
actualidad artística:

"El tráfico de la pintura moderna"
Las tragedias de la aviación:

"Hinchcliffe, desde ultratumba, relata el trágico
fin de su vuelo transatlántico".

Santiago de Chile monumental:
A propósito de la restauración arquitectónica
del Palacio de la Moneda, resuelta por el Supremo
Gobierno, reproducimos, con curiosos grabados de la
época, lo que escribiera JORGE VANCOUVER, via-
jero que visitó nuestra capital en 1795. Se trata de
un interesantísimo documento. Se intitula:

"La restauración del Palacio de la
Moneda"

Nuestros corresponsales en Europa:

Continuamos las
"Memorias de mi vida en la Corte
Imperial de Rusia"

por el príncipe VLADIMIR BARIATINSKY, fiel com-
pañero del finado Zar y autor de "El Misterio de
Alejandro I". (Exclusividad de "La Nación").

"La reforma del calendario; proyecto
internacional"

por M. N. Stiles. (Exclusividad de "La Nación").

El distinguido filósofo y conferencista, Dr. J.
VARSCHAUER, discute un tema que preocupa hon-
damente a la sociedad contemporánea:

"¿Es inmoral el matrimonio a
prueba?"

(Exclusividad de "La Nación").
Nuestro corresponsal en el extranjero, CARLOS
F. BENCOSQUE, en su página

"Hollywood al día"
nos habla este Domingo de: BILLIE DOVE, LAS PE-
LIGULAS HABLADAS, RUTH ROLAND, etc.

"El arte al día"
por nuestro redactor SIZKA, contiene el siguiente ma-
terial: "Croquis de Extremo Oriente", "El grabado
sobre madera en Europa", "Descubrimientos de bron-
ces antiguos", "El arte y la cuestión social", "Paul
Gauguin y el erotismo".

Las aventuras de Mutt y Jeff:
Este Domingo nuestros antiguos conocidos i-
rán en un recogido episodio intitulado:

"Mutt sirve de blanco a su hijo"

VALPARAISO

RAPIDAMENTE SE PROSIGUE LA LIQUIDACION DE LA CAJA DE CREDITO DE LOS EMPLEADOS

La recepción de la oficina y el inventario deben quedar arreglados para la próxima semana, y con este fin se está haciendo todo el empeño posible para el trabajo respectivo.

Los accionistas o las personas

EL DOCTOR ILLANES ESTUVO AYER EN VALPARAISO

TRATO ALGUNAS CUESTIONES DE SUS SERVICIOS

Ayer arribó a Valparaíso, en el expreso de la mañana, el Director General de Sanidad, doctor Illanes.

En la estación lo esperaba el Director Provincial de Sanidad, doctor Víctor Grossi, quien lo llevó a las oficinas de la Dirección Provincial de Sanidad, donde lo saludaron algunos médicos y personal del servicio sanitario.

Aunque el doctor Illanes vino tomándose un breve descanso, conversó con el doctor Grossi sobre algunos aspectos sanitarios y luego realizó algunas visitas para imponerse de la forma en que se atiende en los servicios.

CORRERAN TRENEZ DURANTE LA SEMANA SANTA

LA MEDIDA TOMADA POR LA EMPRESA PARA EVITAR AGlomerACIONES DE PASAJEROS

En vista del exceso de pasajeros que ha resultado ir a la capital durante los días de la Semana Santa, la Empresa de los Ferrocarriles del Estado ha estudiado la mejor manera de dar las facilidades necesarias al público para poder viajar con comodidad.

Durante el día de hoy y mañana correrán los siguientes trenes: Un tren auxiliar saldrá de la Estación del Puerto a las 13.45 horas, deteniéndose en Viña del Mar y en

EL PRINCEPE DE GALES, EN SU ESTADIA EN CHILE. IMPU. SO EL

Sombrero Rosenblit
CL—Lo-Ab.

GRACE LINE

Servicio rápido de pasajeros para Chafaral, Antofagasta, Tocopilla, Iquique, Arica, Mollendo, Callao, Salaverry, Talara, Balboa, Cristobal, Habana y Nueva York.

"SANTA BARBARA"
SALIDA DE VALPARAISO, EL 10 DE ABRIL, A LAS 10 HORAS
"SANTA TERESA" 24 de abril
"SANTA MARIA" 8 de mayo
"SANTA ELISA" 22 de mayo

NOSA LINE

SERVICIO DE VAPORES DE CARGA, DESDE NEW ORLEANS (EE. UU.) A PUERTOS CHILENOS Y VICEVERSA.

GRACE Y Cia., (CHILE), S. A.

HUEFANOS 1189 — SANTIAGO. Vap.—N.O.



A LA HABANA Y EUROPA

"Orcoma" 13 de abril

A LAS 13 horas

(VIAJE RAPIDO)

"ORDUNA", 18 DE MAYO (viaje rápido)

"Oropesa" 1.0 de junio

Con escalas en:

ANTOFAGASTA, MEJILLONES, IQUIQUE, ARICA, MOLLENDON, CALLAO, BALBOA, CRISTOBAL, LA HABANA, VIGO, CORONA, SANTIAGO, LA ROCHELLE, PALMIRA Y LIVERPOOL.

Para estos vapores se expenden boletos de segunda clase para Europa y puertos de la costa, a precios convenientes.

"ORITA", el 20 de abril, a las 12 horas

(VIA ESTRECHO DE MAGALLANES)

Haciendo las siguientes escalas: San Antonio, Talcahuano, Corral (Valdivia), Magallanes, Port Stanley, Montevideo, Santos, Rio de Janeiro, San Vicente (C. V.), Lisboa, Vigo, La Rochelle-Palmer, Liverpool.

A LA HABANA Y NUEVA YORK

"Ebro" 17 de abril

"Essequibo" 15 de mayo

"Ebro" 12 de junio

A las 12 h.

Con escalas en:

CHAFARAL, ANTOFAGASTA, GATICO, Tocopilla, Iquique, Arica, Mollendo, Callao, Salaverry, Payta, Balboa, CRISTOBAL, LA HABANA Y NUEVA YORK.

THE PACIFIC STEAM NAVIGATION CO.

SANTIAGO, Agustinas 1017 VALPARAISO, Blanco 639

Castilla 536 Castilla 24-V

SUB-AGENTES: TRANSPORTES UNIDOS, Estado esquina Alameda.

EXPRESO VILLALONGA, Moneda 943. Vap.—N.O.

S. A. C. BRAUN-BLANCHARD

Servicio Mensual a Buenos Aires y Brasil

"Santiago"

CAP. OJEDA 19 de abril

Con escalas en: San Antonio, Tomé, Talcahuano, Coronel, Lota, Lebu, Corral, Puerto Montt, Magallanes y Buenos Aires.

SERVICIO REGULAR A MAGALLANES

"Chiloé"

CAP. CRISTOBAL 11 de abril

Escalas en San Antonio, Tomé, Talcahuano, Coronel, Corral, Puerto Montt, Castro y Magallanes.

SERVICIO SEMANAL A ARICA

1.º "Valdivia"

CAP. J. BONT 4 de abril

Amor con escalas en Coquimbo, Huasco, Caldera, Chafaral, Talait, Antofagasta, Tocopilla, Iquique y Arica.

AGENTES: SUB-AGENTES:

Gibbs y Co. Expreso Villalonga

CATEDRAL: 1145 SANTIAGO: MONEDA 943

Vap.—N.O.

Los problemas de agua potable y energía eléctrica

FUERON TRATADOS EN LA REUNION ROTARIANA ULTIMA

En la reunión última del Rotary de este puerto, se trató un interesante tema relacionado con los servicios del agua potable, materia que está de gran actualidad.

En dicha reunión habló el administrador general de los servicios de este puerto, don Eduardo Simpson, quien después de referirse en términos generales a la necesidad que existía para considerar los servicios de agua potable, como un medio para el mejoramiento efectivo de Valparaíso, dijo que, una de las conclusiones más fundamentales a que llegó la Comisión Pro-Reasignamiento, fue la de dejar sentado que el porvenir de esta ciudad, debía depender de la solución de todas las industrias capaces de tener raíces en la localidad.

En seguida el señor Simpson mencionó las principales industrias chilenas tales como los minerales de hierro, y sobre el particular de una explicación del proceso que siguen para llegar después la materia prima convertida en productos elaborados.

A continuación habla sobre los

combustibles y se refiere al carbón nacional, que se encuentra en gran abundancia en el sur de nuestro país y que en otro tiempo fue artículo de exportación.

En seguida hace mención a otro medio de riqueza: la hulla blanca, cortado por numerosos ríos, cuyas nacientes se encuentran en las nieves eternas de las montañas más altas del norte de Chile, que las aguas al caer hasta los llanos, que son aquellos que forman nuestras zonas agrícolas, pero que se encuentran a poca altura desde el nivel del mar, son capaces cada uno de ellos de producir enorme energía, que transformada en electricidad permite ser transportada económicamente hasta los centros manufactureros, como sería nuestro puerto, o como desearíamos que fuera el en el futuro.

Seguidamente el señor Simpson refiere detalles de la propaganda que se hace en Los Angeles, California, con el fin de obtener que esta ciudad sea el centro industrial. La Municipalidad de Los Angeles

—dice, siguiendo el curso de su disertación—tiene en sus manos casi la totalidad de la energía eléctrica producida en las plantas hidro-eléctricas a base de caídas en el gran acueducto que trae a la ciudad el agua potable desde lejanas montañas y desde enormes alturas.

Continúa el señor Simpson diciendo que, nada tenemos nosotros que envidiar a Los Angeles, pues nuestras condiciones topográficas para la ejecución de obras similares de agua potable, son también muy parecidas. Y agrega que para obras de adelanto de esta naturaleza no nos faltarán capitales.

Sólo falta, para emprender estas obras, que nos comprometamos de la importancia que tienen para una ciudad moderna la abundancia de agua potable y de corriente eléctrica. Los estudios definitivos

Se ha confirmado el hecho de que este año se iniciarán los estudios definitivos del problema, con cargo a los fondos extraordinarios de obras públicas.

EL MINISTRO DE PERU EN SUIZA

A bordo del vapor "Oroya", que zarpa hoy, se embarca el señor Pablo Mimbela, distinguido diplomático peruano que desempeña el cargo de Ministro de su patria en Suiza.

El señor Mimbela va con destino a Iquique, con el objeto de hacer una visita a la oficina salitrera Cala-Cala de su pertenencia, y una vez que haya practicado la visita, se embarcará de regreso a Lima. Irá acompañado del ingeniero señor Romero.

LA AVENIDA BRASIL

Será pavimentada definitivamente el Alcaide de Valparaíso, señor Lautaro Rosas, con el propósito de emprender cuanto antes la ejecución de los trabajos de mejoramiento de la ciudad, tomó una resolución que significa el punto de partida de las obras de mejoramiento consultadas en el plan de las 800,000 libras esterlinas.

Debido al mal estado en que se encuentra la Avenida Brasil, ya sea para el tránsito de vehículos motorizados, como para los peatones es muy difícil el tránsito por ella.

Y para esto el Alcaide expidió un decreto, solicitando propuestas por medio millón de pesos para la pavimentación definitiva de la calzada norte de la Avenida Brasil y de las calles transversales que desembocan en dicha avenida.

EMPRESA ZENTENO

POMPAS FUNEBRES

Estado 17.- Teléfono auto. 4275.

Delicias 2584.- Teléfono auto. 86524

Los mejores servicios a los más bajos precios. Df.—X. nlo

DEFUNCION

Ayer ha fallecido mi querida madre,

Amalia Santander de Cotapos

Sus restos serán sepultados hoy, en el Cementerio Católico, a las 17 horas.

El cortejo partirá desde Catedral 278.

Alberto Cotapos. Df.—X.

DEFUNCION

Ha dejado de existir nuestra querida madre, hermana y suegra, señora doña

Domitila Alfaro v. de Binet

Sus restos serán conducidos al Cementerio General, desde su casa-habitación, San Francisco 445, a las 16 horas.

El cortejo partirá desde su casa-habitación, Santo Domingo 597.

LA FAMILIA. Df.—X.

DEFUNCION

Ha fallecido la señora

Julia Ruiz de Alonso

Sus restos serán conducidos al Cementerio General, desde su casa-habitación, San Francisco 445, a las 16 horas.

LA FAMILIA. Df.—X.

DEFUNCION

Ayer fueron sepultados privadamente los restos de don

Luis Alviz Ovalle

LA FAMILIA. Df.—X.—3782

DEFUNCION

El cortejo partirá desde su casa-habitación, Moneda 1039, a las 10.30 horas.

Sus restos serán conducidos a la casa de don

don J. J. Cabrera. Df.—X.

EL GERENTE DE LA COMPANIA DE REFINERIA DE VINA DEL MAR

Por el vapor "Oroya" de la Compañía Inglesa de Vapores, se dirigirá a Europa el gerente de la Compañía de Refinería de Viña del Mar, señor Onofre Carvallo, acompañado de su familia.

El señor Carvallo, desde hace mucho tiempo, desempeña el cargo de gerente de la Refinería de Viña del Mar.

Se dirigirá a Europa con el objeto de pasar una temporada de descanso que durará más o menos seis meses.

EMPRESA FORLIVESI

(POMPAS FUNEBRES)

SANTIAGO — VALPARAISO

—Los mejores servicios con 30% menos que cualquiera otra casa.

TELEFONO 88716

Calle Compañía 1037-1041

SERVICIO NOCTURNO PERMANENTE

N.O.

Cia. Sud Americana de Vapores

"ACONCAGUA" MIERCOLES 3 DE ABRIL, A LAS 12 1/2 P. M.

Con escalas en Chafaral, Antofagasta, Iquique, Arica, Mollendo, Callao, Salaverry y Cristobal.

LEGADA A CRISTOBAL, EL 15 DE ABRIL.

Conexión para La Habana.—Salida: 15 y 19 de abril.

Conexión para Nueva Orleans.—Salida: 15 de abril.

Conexión para San Francisco.—Salida: 19 de abril.

LEGADA A NUEVA YORK, EL 22 DE ABRIL.

Conexión para Europa.—Salidas: para Cherburgo, Southampton, Londres, Plymouth, Le Havre, Bremen, Nápoles y Génova todos, el 24, 26, 28 y 27 de abril.

PASAJES A EUROPA

En combinación con la Cunard Line, White Star Line, Nord German Lloyd Line, Hamburg, American Line, United American Line, Itinerarios y tarifas consulte en las oficinas de la Compañía.

SERVICIO SEMANAL A GUATAQUIL:

"MAPOCHO" EL JUEVES 4 DE ABRIL A LAS 6 P. M.

Con escalas en Coquimbo, Hualde, Chafaral, Talait, Antofagasta, Tocopilla, Iquique, Arica y puertos peruanos.

Los vapores de esta línea tocan en San Antonio, dos días antes de su salida de Valparaíso al norte.

VALPARAISO A PUNCO, LOTA, TOME Y TALCAHUANO.

Salidas de Valparaíso: los miércoles y jueves.

Salidas de Talcahuano para Valparaíso, todos los lunes.

CIA. SUD — AMERICANA DE VAPORES

WESSEL, DUVAL & Co.—HUEFANOS, ESQUINA MORANDE.

AGENTES EN SANTIAGO

COMPANIA TRANSPORTES UNIDOS.—ESTADO, ESQ. ALAMEDA

Sub-agentes en Santiago: CHADWICK & Co.—HUEFANOS N.º 1158

EXPRESO VILLALONGA — HUEFANOS N.º 943

Vap.—N.O.

«LANACION»

SUSCRICION ANUAL \$ 95.—

" SEMESTRAL 50.—

" TRIMESTRAL 27.—

LAS SUSCRICIONES SE SIRVEN A CONTAR DESDE CUALQUIERA FECHA DEL AÑO

«LOS TIEMPOS»

SUSCRICION ANUAL \$ 95.—

" SEMESTRAL 50.—

" TRIMESTRAL 27.—

LAS SUSCRICIONES SE SIRVEN A CONTAR DESDE CUALQUIERA FECHA DEL AÑO

AGENCIA GENERAL: ESMERALDA 109
(CORRESPONSALIA DE INFORMACIONES, AVISOS Y SUBSCRIPCIONES)
TELEFONO AUTO 3721
CASILLA 109 V.

LAS ENTRADAS DE LA ADUANA VALPARAISO PASARON DE VEINTI MILLONES DE PESOS

Las entradas correspondientes a la aduana de Valparaíso alcanzaron en este mes a \$ 20.682.994.16. Este total percibido es superior a los de los meses anteriores, y sin embargo, debe considerarse que marzo sólo ha tenido 25 días disponibles para efectuar tramitaciones y pagos.

Como se ve, las entradas aduaneras proporcionaron un verdadero record y éste es el detalle de las entradas aduaneras de los cuales pasan de veinte millones.

La aduana de Valparaíso, en el mes de marzo, ha dado un verdadero record y éste es el detalle de las entradas aduaneras de los cuales pasan de veinte millones.

Para Calles: señor doctor F. S. Mimbela.

Para La Pallice: señor doctor F. S. Mimbela.

Para La Pallice: señor doctor F. S. Mimbela.

Para La Pallice: señor doctor F. S. Mimbela.

Para La Pallice: señor doctor F. S. Mimbela.

Para La Pallice: señor doctor F. S. Mimbela.

Para La Pallice: señor doctor F. S. Mimbela.

Para La Pallice: señor doctor F. S. Mimbela.

Para La Pallice: señor doctor F. S. Mimbela.

Para La Pallice: señor doctor F. S. Mimbela.

Para La Pallice: señor doctor F. S. Mimbela.

Para La Pallice: señor doctor F. S. Mimbela.

Para La Pallice: señor doctor F. S. Mimbela.

Para La Pallice: señor doctor F. S. Mimbela.

Para La Pallice: señor doctor F. S. Mimbela.

Para La Pallice: señor doctor F. S. Mimbela.

Para La Pallice: señor doctor F. S. Mimbela.

Para La Pallice: señor doctor F. S. Mimbela.

Para La Pallice: señor doctor F. S. Mimbela.

Para La Pallice: señor doctor F. S. Mimbela.

Para La Pallice: señor doctor F. S. Mimbela.

Para La Pallice: señor doctor F. S. Mimbela.

Para La Pallice: señor doctor F. S. Mimbela.

Para La Pallice: señor doctor F. S. Mimbela.

Para La Pallice: señor doctor F. S. Mimbela.

Para La Pallice: señor doctor F. S. Mimbela.

Para La Pallice: señor doctor F. S. Mimbela.

Para La Pallice: señor doctor F. S. Mimbela.

Para La Pallice: señor doctor F. S. Mimbela.

Para La Pallice: señor doctor F. S. Mimbela.

Para La Pallice: señor doctor F. S. Mimbela.

Para La Pallice: señor doctor F. S. Mimbela.

Para La Pallice: señor doctor F. S. Mimbela.

Para La Pallice: señor doctor F. S. Mimbela.

Para La Pallice: señor doctor F. S. Mimbela.

Para La Pallice: señor doctor F. S. Mimbela.

Para La Pallice: señor doctor F. S. Mimbela.

Para La Pallice: señor doctor F. S. Mimbela.

Para La Pallice: señor doctor F. S. Mimbela.

Para La Pallice: señor doctor F. S. Mimbela.

Para La Pallice: señor doctor F. S. Mimbela.

Para La Pallice: señor doctor F. S. Mimbela.

Para La Pallice: señor doctor F. S. Mimbela.

Para La Pallice: señor doctor F. S. Mimbela.

Para La Pallice: señor doctor F. S. Mimbela.

Para La Pallice: señor doctor F. S. Mimbela.

Para La Pallice: señor doctor F. S. Mimbela.

Para La Pallice: señor doctor F. S. Mimbela.

Para La Pallice: señor doctor F. S. Mimbela.

Para La Pallice: señor doctor F. S. Mimbela.

Para La Pallice: señor doctor F. S. Mimbela.

Para La Pallice: señor doctor F. S. Mimbela.

Para La Pallice: señor doctor F. S. Mimbela.

Para La Pallice: señor doctor F. S. Mimbela.

Para La Pallice: señor doctor F. S. Mimbela.

LA NACION

Santiago, 30 de marzo de 1929

REGULARIZACION DEL PODER COMUNAL

El Gobierno ha dado curso a un importante decreto relaciona- do con la marcha económica de las Municipalidades y con la re- gularización del Poder Comunal. Nos referimos a la resolución del señor Ministro del Interior, por la cual se designa a una Com- misión encargada de informar sobre las normas que, a su juicio, deben implantarse para que el Gobierno y las Asambleas Pro- vinciales ejerciten el control que les corresponde sobre la aprobación de los presupuestos municipales y en la preparación del plan de obras al cual se ajustará la inver- sión de los fondos preventivos de los empréstitos, créditos o de otras fuentes de recursos extra- ordinarios, sin que los servicios locales sufran en su eficiencia u oportunidad.

Esta medida que, a primera vista, no parece implicar algo de mayor trascendencia, reviste en realidad un esfuerzo laudable y constituye en pro de la apli- cación de preceptos de nuestra Carta Fundamental que hasta el momento no habían recibido con- sideración en la ley, y que, sin embargo, son de gran valor para el ideal de descentraliza- ción administrativa que reclama el país.

En efecto, la actual Constitu- ción Política creó las Asambleas Provinciales como organismos de- rivados en el desenvolvimiento del Poder Comunal de la Repú- blica, y les asignó importantes funciones que culminan con la facultad que les acuerda el in- ciso último del artículo 106 de la Constitución, por el cual se les autoriza para disolver Municipa- lidades en virtud de las causas que la ley establezca.

Por otra parte, en el artículo 108, se dispone que las Asambleas Provinciales "tendrán las atribu- ciones administrativas y dispon- derán de las rentas que determi- ne la ley, la cual podrá autorizar- las para imponer contribuciones determinadas en beneficio local". Se les encomienda "la vigilancia y corrección económica de las Municipalidades"; sus ordenanzas o resoluciones adquieren en las administraciones locales de la Provin- cia fuerza de ley, y, por ende, deben ser ratificadas por la Asam- blea Provincial, o, en su defecto, por el Intendente de la Repú- blica, o, en su defecto, por el Intendente de la Provincia, o, en su defecto, por el Intendente de la Comuna.

Por último, el Estatuto Fun- damental de la República, apror- piando el anhelo nacional de dar vida propia a las diversas re- giones de nuestro territorio, deja establecido que "las leyes con- cernientes a la autonomía de los organismos provinciales o comunales, las atribuciones y facultades administrativas que ejerzan en la actualidad otras autoridades, con el fin de proceder a la descentra- lización del régimen administra- tivo".

La singular importancia de las Asambleas Provinciales aparece también resaltada por el cuidado que la Constitución legisla sobre la manera de constituirse. En efecto, sus miembros, llama- dos representantes, deben ser de- signados por las Municipalida- des, en su primera sesión, por voto acumulativo, en el número de uno para cada una determi- na la ley, y para ser elegido se re- quiere ser ciudadano de la comu- na, ser propietario, y tener la su- ficiencia de edad para ejercer el cargo. Aparte de su ación controladora sobre las cor- poraciones edilicias están llama- dos, por otra parte, a asesorar a los Intendentes, también "en la forma que determine la ley".

En consecuencia, existe la obli- gación constitucional de dictar leyes que fijen estas atribu- ciones de las Asambleas Provin- ciales, con el fin de poder llegar a la implantación uniforme de di- chos organismos, al desenvolvimien- to normal de las administra- ciones locales, y a la cristaliza- ción de la idea de autonomía en el gobierno de las provincias que integran nuestra Constitución. Sin perjuicio de la superior vigilancia del Go- bierno.

El estudio y preparación de es- tas leyes llamadas a fijar el re- gimen de Régimen Interior, pro- pósito sobre eficientes modalida- des propias al mejor ejercicio del control gubernativo sobre la marcha económica de las Munici- palidades, sugiere relativas a la autonomía de las provincias, a la cristaliza- ción de la idea de autonomía en el gobierno de las provincias que integran nuestra Constitución. Sin perjuicio de la superior vigilancia del Go- bierno.

El estudio y preparación de es- tas leyes llamadas a fijar el re- gimen de Régimen Interior, pro- pósito sobre eficientes modalida- des propias al mejor ejercicio del control gubernativo sobre la marcha económica de las Munici- palidades, sugiere relativas a la autonomía de las provincias, a la cristaliza- ción de la idea de autonomía en el gobierno de las provincias que integran nuestra Constitución. Sin perjuicio de la superior vigilancia del Go- bierno.

El estudio y preparación de es- tas leyes llamadas a fijar el re- gimen de Régimen Interior, pro- pósito sobre eficientes modalida- des propias al mejor ejercicio del control gubernativo sobre la marcha económica de las Munici- palidades, sugiere relativas a la autonomía de las provincias, a la cristaliza- ción de la idea de autonomía en el gobierno de las provincias que integran nuestra Constitución. Sin perjuicio de la superior vigilancia del Go- bierno.

El estudio y preparación de es- tas leyes llamadas a fijar el re- gimen de Régimen Interior, pro- pósito sobre eficientes modalida- des propias al mejor ejercicio del control gubernativo sobre la marcha económica de las Munici- palidades, sugiere relativas a la autonomía de las provincias, a la cristaliza- ción de la idea de autonomía en el gobierno de las provincias que integran nuestra Constitución. Sin perjuicio de la superior vigilancia del Go- bierno.

"REVISTA DE ESTADISTICA" 1929 N.º 1

Las estadísticas del doctor Grawel, demuestran que en Chi- le la gente está viviendo un mayor número de años.

Ello parece originarse de la necesidad de terminar el pago de los autos comprados a plazo.

César Cascabel.

que en abundante sucesión inter- ponan los reclamos ante los fun- cionarios visitadores. Esos recla- mos recorrían toda la escala de las deficiencias posibles en la admi- nistración de la justicia y en el régimen interno de los estableci- mientos penales. Y si la mayoría de las veces las protestas de los reos no tenían mayor base en la realidad que el descontento habitual en el hombre que se ve sometido a un régimen discipli- nario, otras veces eran, desgraciadamente, fundados en deficiencias reales del sistema carcelario.

Todavía no estaba en real vigen- cia el espíritu que el actual Ministro de Justicia, ha sabido imprimir en el funcionamiento de los cárceles; aun eran esos lo- cales verdaderos necrópolis de in- dividuales en que los delin- cuentes veían sepultadas para siempre sus esperanzas de redención y mejor vida. La aplicación del nuevo reglamento de prisio- nes ha terminado con el carácter sombrío que predominaba en esos establecimientos, substituyendo las antiguas prácticas por pautas más científicas y modernas, que consideran al recluso como a un sujeto susceptible de rescate por el trabajo, la perseverancia y la buena conducta el puesto que ocu- pa en la sociedad y del que fué justamente sustraído por la ac- ción punitiva de la ley.

El régimen interno de los es- tablecimientos carcelarios ha cambiado sustancialmente. Los pe- dantes encuentran en ellos un nuevo móvil de vida en el tra- bajo, y a él se dedican bajo la di- rección de técnicos, cuyas enseña- zas los capacitan para reintegrar- se a la sociedad en posesión de un oficio y de hábitos morigerados de sobriedad y disciplina. Al mismo tiempo, la atención ad- ministrativa de los reclusos ha me- jorado notablemente; la más es- tricta higiene impera en las di- versas dependencias de los loca- les, que cuentan con servicios sa- nitarios completos y con todo el instrumental necesario para la atención médica de los reos; y finalmente, ha sido suprimida una de las más abundantes fuentes de reclamos: la alimentación.

El Ministro de Justicia, personal- mente, ha velado por que ella res- ponda a las condiciones nutriti- vas exigibles y sea abundante y sana.

Esta es la razón de que en la visita semestral no se hayan pre- sentado reclamos en este senti- do. Y, por eso mismo, resalta aún con perfiles más fuertes la dra- mática significación de algunas reclamaciones interpuestas por los reos. Ellas se refirieron a re- trasos en la tramitación de los procesos y, al examinarlas, fué fácil llegar a la conclusión de que esas demoras se debían ex- clusivamente a la negligencia im- perdonable de los abogados ele- gidos por los reos para llevar su defensa.

Doblemente censurable es la actitud de esos profesionales, por ser sus defendidos gentes de escasos recursos, cuyas familias dis- ponen de los medios apenas in- dispensables para subsistir a la defensa de sus deudos y que ca- recen de la ilustración necesaria para discernir cuando el abogado cumple o no con el sagrado com- promiso de hacer todo lo que es- té de su parte para probar la ino- cencia del procesado.

Afortunadamente, en la visita carcelaria se encontró presente el Presidente del Colegio de Aboga- dos, el cual tomó cuidadosa nota de los casos denunciados, a fin de obligar a esos abogados a cumplir lealmente con los de- beres de su profesión. La inocen- cia y libertad de un hombre, sobre todo cuando ese individuo tiene tras de sí una familia nu- merosa, no pueden ser conside- rados como algo sin importancia y que interesa solamente en razón de las posibles ganancias que representa.

NUESTRO "SUPLEMENTO AGRICOLA"

LA FUTURA ENCICLOPEDIA DEL AGRICULTOR CHILENO

Inicio hoy día la publicación de nuestro Suplemento Agrícola. Consta de veinte paginas, forma- do "Los Tiempos". Constituye una unidad que va agregada a nuestro número de hoy sábado. Un dia- rio dentro de otro diario. Lo se- guiremos publicando quincenal- mente. Nuestros lectores deben exigir junto con el diario propiamente dicho, sin mayor costo.

En la portada se cita una pa- labra de Jorge Washington: "La agricultura es la más sana, la más útil y la más noble ocupación del hombre". En la página 17 del Suplemento Agrícola se destaca el siguiente pensamiento de Mussoli- ni: "Quien no pueda cultivar sus tierras, debe abandonarlas a quien lo pueda hacer".

Esta nueva iniciativa de "La Na- ción" está inspirada en un severo reconocimiento de la realidad eco- nómica y social de nuestra patria. No puede nuestro diario sustraer- se a la obligación de hacer lo más intensa posible la vulgarización agrícola en que está patriótica- mente empeñada la prensa chile- na.

Las veinte paginas que se dedi- carán quincenalmente a la educa- ción agrícola de nuestros agricul- tores y del público en general, nos permitirán llevar a cabo una labor sistemática, semejante a la que llevan a cabo los prestigiosos "cursos de corrección técnica" de ciertas grandes universidades mo- dernas.

No asiste la seguridad de que,

IMPRESIONES DE LATINO-AMERICA

por WILL IRWIN.

SIETE SEMANAS DE VIAJE; PERO SOLO QUINCE DIAS EN TIERRA FIRME. — GRAN PARTE DE SUD-AMERICA VIVE AUN EN UNA ERA ECONOMICA E INDUSTRIAL POR LA CUAL PASO NORTE-AMERICA HACE UNA GENERACION

(Exclusivo para "La Nación" y "The North American Newspaper Alliance").

La fábula del inglés que hizo una gira de dos semanas por los Estados Unidos y escribió un li- bro, al respecto, ha sido objeto de muchas bromas, tanto entre los norteamericanos como entre los mismos ingleses.

Repasando mis notas respecto a la gira de Mr. Hoover, por la América del Sur, en la cual me cupo en suerte participar, y a los que, aunque nuestro viaje tuvo siete semanas de duración, sólo estuvieron quin- ce días en tierra firme. Y de es- tos días muchos estuvieron dedi- cados a los acasos oficiales de los famosos objetos. Mr. Hoover y quienes lo acompañamos.

En consecuencia, el tratar de escribir algo sobre la gira, a guisa de autoridad en la materia, sería una hazaña digna de com- pararse con la del inglés de la fá- bula.

A lo menos, a primera vista. Pero, pasando en revista mis im- presiones, me doy cuenta de que, en realidad, atravesamos por un período de intensa educación. Los funcionarios, se dice, quienes fuimos huéspedes, se dieron cuenta de que, ante todo, queríamos informa- ción, y en verdad, nos la propor- cionaron en muy humana forma.

Después de haber estado sin ex- cepción, por los temas de política, comercio, educación e indus- tria, fueron presentados a Mr. Hoover, estuvieron listos para servir, de día y de noche.

Contra su tendencia, muy hu- mana, de pintar las cosas como se ve, Mr. Hoover tuvo sus propias concepciones, adquiridas por el comercio, mediante la lectura de obras relacionadas con la América Latina y, en segundo térmi- no, los informes que le aportaron los diplomáticos para el nego- cio norteamericano residente en los países que visitó.

Todos estos individuos, cuando terminaban sus sesiones con Mr. Hoover, conversaban con nosotros, los periodistas que por supuesto, los interrogábamos sin ningún em- peño. Hasta en los almuerzos, ban- quitos, siempre andábamos a ca- za de oportunidades de ampliar nuestros conocimientos. Común- mente se sentaba a nuestro lado alguien capaz de conversar con nosotros en un lenguaje compren- sible para todos.

Finalmente, durante las lunas travesías marítimas, entre puerto y puerto, la mitad de nues- tras conversaciones consistían en un intercambio de informaciones. Aun cuando retornamos a nues- tro país, sin haber penetrado totalmen- te el ambiente—para ello se nece- sita tiempo—quienes se empeñaron por educarse, pudieron aprender, en condiciones normales, lo que a uno le toma un año, en lo que a uno le toma tres días, en tanto que nosotros, los periodistas, en cinco días. Esta es la primera y más clara razón del aparente des- lumbre a que he aludido: la gran distancia a que se halla la Amé- rica del Sur.

Hay otras razones, entre ellas la configuración geográfica de la América del Sur. Los Andes for- man una de las más altas cordi- lleras del mundo y dividen a la América del Sur, a lo largo, desde el istmo de Panamá hasta la Tierra del Fuego. El Amazonas, el río más grande del mundo, la di- vide en sentido opuesto, desde la barrera de los Andes hasta el Atlántico.

Las formidables son estas ob- stáculos, sólo una línea fer- roviaria cruza los Andes, en tan- to que, el Amazonas, es como un continente que, celoso, guarda un extenso territorio que no se ha explorado aún.

Las barreras naturales que se le- vantaban en varios países sudame- ricanos, impiden, naturalmente, que haya frecuentes comunicaciones entre sí mismos y entre ellos y el resto del mundo.

Finalmente, varias fuerzas, pro- ducto de su historia, han conspi- rado para impedir que la América del Sur, en conjunto, ocupe el lugar que debería ocupar bajo el sol. Nosotros aniquilamos a nues- tros indios. La América del Sur nunca alcanzará porque la ige- nia restringió la furia de los con- quistadores y preservó sus razas primitivas. Pero pagó su toleran- cia al tener que lidiar con ese es- tado de resistencia que es la herencia común de todas las razas indias.

En la mayor parte de los países sudamericanos, jamás existió la es- cuela. Pero como había trabajo, que era preciso encontrar, se estu- bleció el sistema del peonaje que prevaleció en muchas de las na- ciones latinoamericanas, por largo tiempo, todavía existe en algu- nas regiones.

Por esta y otras razones de me- nos peso, la cultura de la América del Sur ha tenido muy escasa opor- tunidad en el resto del mundo, es decir, en proporción a su fuerza y finesa. Y a pesar de sus tran- vías eléctricos, de sus alumbrado moderno, de sus automóviles, de sus edificios, monumentos y de sus artistas, editores, músicos, sus gran parte de la América del Sur parece vivir aun en una era eco- nómica e industrial por donde nos- otros pasamos hace una genera- ción.

Pero quizá esta era está a pun- to de terminar. Con el período de reconstrucción que siguió a la guerra, y por el cual tuvieron que pasar los países sudamericanos, aunque no participaron activamen- te en la contienda, ha surgido una nueva energía y, en paralelo, se ha progresado más durante los últi- mos diez años que el curso de los cincuenta años anteriores al conflicto mundial. Esto, para el observador, es origen de reflexio- nes. Hay allí muchos recursos que desarrollar.

En mi concepto, la América del Sur no sólo es el continente del futuro, sino de un futuro inme- diato; antes de que el progreso como debe progresar, tiene que resolver muchos problemas espe- ciales, herencia de su pasado. Empe- ñados los tiene que resolver ella mis- ma.

Este es el primero de ocho artículos escritos por WILL IR- WIN, escritor periodista que acompañó a Mr. Hoover en su gira por Latino-América.

Cuando Mr. Irwin estuvo en Chile, "La Nación" tuvo el agra- do de contar con el personal de sus colaboradores exclusivos. Recordarán los lectores que, antes de dejar tierra firme, el distinguido escritor norteameri- cano, escribió especialmente para- ra nuestras paginas de vea y con sus impresiones de esta ciudad, en que se hizo de tan- tos admiradores y amigos.

En estos momentos mis ojos re- tienen todavía visiones de monu- mentos majestuosos, de pampas fé- lices, de pintorescos valles y de ciu- dades sencillas, pero considero que, en proporción a su fuerza y finesa, y a pesar de sus tran- vías eléctricos, de sus alumbrado moderno, de sus automóviles, de sus edificios, monumentos y de sus artistas, editores, músicos, sus gran parte de la América del Sur parece vivir aun en una era eco- nómica e industrial por donde nos- otros pasamos hace una genera- ción.

Tanto la América del Sur como los Estados Unidos, atesoran sus colonias blancas, sus impulsos del progreso y sus ideas básicas del exceso de la población europea, a la que pertenecemos.

La Argentina, en la actualidad, se enorgullece de una línea de va- porem, que, cuando predomina un tiempo favorable, hace el viaje a Francia, en tres días, en tanto que nosotros, los sudamericanos, en cinco días. Esta es la primera y más clara razón del aparente des- lumbre a que he aludido: la gran distancia a que se halla la Amé- rica del Sur.

Hay otras razones, entre ellas la configuración geográfica de la América del Sur. Los Andes for- man una de las más altas cordi- lleras del mundo y dividen a la América del Sur, a lo largo, desde el istmo de Panamá hasta la Tierra del Fuego. El Amazonas, el río más grande del mundo, la di- vide en sentido opuesto, desde la barrera de los Andes hasta el Atlántico.

Las formidables son estas ob- stáculos, sólo una línea fer- roviaria cruza los Andes, en tan- to que, el Amazonas, es como un continente que, celoso, guarda un extenso territorio que no se ha explorado aún.

Las barreras naturales que se le- vantaban en varios países sudame- ricanos, impiden, naturalmente, que haya frecuentes comunicaciones entre sí mismos y entre ellos y el resto del mundo.

Finalmente, varias fuerzas, pro- ducto de su historia, han conspi- rado para impedir que la América del Sur, en conjunto, ocupe el lugar que debería ocupar bajo el sol. Nosotros aniquilamos a nues- tros indios. La América del Sur nunca alcanzará porque la ige- nia restringió la furia de los con- quistadores y preservó sus razas primitivas. Pero pagó su toleran- cia al tener que lidiar con ese es- tado de resistencia que es la herencia común de todas las razas indias.

En la mayor parte de los países sudamericanos, jamás existió la es- cuela. Pero como había trabajo, que era preciso encontrar, se estu- bleció el sistema del peonaje que prevaleció en muchas de las na- ciones latinoamericanas, por largo tiempo, todavía existe en algu- nas regiones.

Por esta y otras razones de me- nos peso, la cultura de la América del Sur ha tenido muy escasa opor- tunidad en el resto del mundo, es decir, en proporción a su fuerza y finesa. Y a pesar de sus tran- vías eléctricos, de sus alumbrado moderno, de sus automóviles, de sus edificios, monumentos y de sus artistas, editores, músicos, sus gran parte de la América del Sur parece vivir aun en una era eco- nómica e industrial por donde nos- otros pasamos hace una genera- ción.

Pero quizá esta era está a pun- to de terminar. Con el período de reconstrucción que siguió a la guerra, y por el cual tuvieron que pasar los países sudamericanos, aunque no participaron activamen- te en la contienda, ha surgido una nueva energía y, en paralelo, se ha progresado más durante los últi- mos diez años que el curso de los cincuenta años anteriores al conflicto mundial. Esto, para el observador, es origen de reflexio- nes. Hay allí muchos recursos que desarrollar.

En mi concepto, la América del Sur no sólo es el continente del futuro, sino de un futuro inme- diato; antes de que el progreso como debe progresar, tiene que resolver muchos problemas espe- ciales, herencia de su pasado. Empe- ñados los tiene que resolver ella mis- ma.

Este es el primero de ocho artículos escritos por WILL IR- WIN, escritor periodista que acompañó a Mr. Hoover en su gira por Latino-América.

Cuando Mr. Irwin estuvo en Chile, "La Nación" tuvo el agra- do de contar con el personal de sus colaboradores exclusivos. Recordarán los lectores que, antes de dejar tierra firme, el distinguido escritor norteameri- cano, escribió especialmente para- ra nuestras paginas de vea y con sus impresiones de esta ciudad, en que se hizo de tan- tos admiradores y amigos.

En estos momentos mis ojos re- tienen todavía visiones de monu- mentos majestuosos, de pampas fé- lices, de pintorescos valles y de ciu- dades sencillas, pero considero que, en proporción a su fuerza y finesa, y a pesar de sus tran- vías eléctricos, de sus alumbrado moderno, de sus automóviles, de sus edificios, monumentos y de sus artistas, editores, músicos, sus gran parte de la América del Sur parece vivir aun en una era eco- nómica e industrial por donde nos- otros pasamos hace una genera- ción.

EXIJA PELICULAS DE ESTA MARCA SON LAS MEJORES DEL MUNDO

EL MOMENTO INTERNACIONAL.

EL CABLE AL DIA



Los serbios, croatas y eslovenos, en una misma jaula (la corona de Alejandro de Yugoslavia).

Las relaciones diplomáticas entre Colombia y el Ecuador

EL MINISTRO DE COLOMBIA EN CHILE NO SE HA OPUESTO A SU REANUDACION

La prensa de Bogotá ha publi- cado últimamente, reproducidos de los periódicos de Quito y Guaya- quil, algunos artículos en los cua- les se afirma, de la manera más rotunda, que el autor de las pre- sentes líneas ha trabajado y traba- ja con tesón, en el sentido de en- torpecer el restablecimiento de las relaciones diplomáticas entre Co- lombia y el Ecuador. En uno de esos diarios se dice lo siguiente: "Don Ricardo Sánchez Ramí- rez — Ministro de Colombia en Santiago — influye sin descanso en el ánimo del Presidente, doctor Virañas, para que, al momento de pasar los países sudamericanos, aunque no participaron activamen- te en la contienda, ha surgido una nueva energía y, en paralelo, se ha progresado más durante los últi- mos diez años que el curso de los cincuenta años anteriores al conflicto mundial. Esto, para el observador, es origen de reflexio- nes. Hay allí muchos recursos que desarrollar."

En mi concepto, la América del Sur no sólo es el continente del futuro, sino de un futuro inme- diato; antes de que el progreso como debe progresar, tiene que resolver muchos problemas espe- ciales, herencia de su pasado. Empe- ñados los tiene que resolver ella mis- ma.

Este es el primero de ocho artículos escritos por WILL IR- WIN, escritor periodista que acompañó a Mr. Hoover en su gira por Latino-América.

Cuando Mr. Irwin estuvo en Chile, "La Nación" tuvo el agra- do de contar con el personal de sus colaboradores exclusivos. Recordarán los lectores que, antes de dejar tierra firme, el distinguido escritor norteameri- cano, escribió especialmente para- ra nuestras paginas de vea y con sus impresiones de esta ciudad, en que se hizo de tan- tos admiradores y amigos.

En estos momentos mis ojos re- tienen todavía visiones de monu- mentos majestuosos, de pampas fé- lices, de pintorescos valles y de ciu- dades sencillas, pero considero que, en proporción a su fuerza y finesa, y a pesar de sus tran- vías eléctricos, de sus alumbrado moderno, de sus automóviles, de sus edificios, monumentos y de sus artistas, editores, músicos, sus gran parte de la América del Sur parece vivir aun en una era eco- nómica e industrial por donde nos- otros pasamos hace una genera- ción.

Pero quizá esta era está a pun- to de terminar. Con el período de reconstrucción que siguió a la guerra, y por el cual tuvieron que pasar los países sudamericanos, aunque no participaron activamen- te en la contienda, ha surgido una nueva energía y, en paralelo, se ha progresado más durante los últi- mos diez años que el curso de los cincuenta años anteriores al conflicto mundial. Esto, para el observador, es origen de reflexio- nes. Hay allí muchos recursos que desarrollar.

En mi concepto, la América del Sur no sólo es el continente del futuro, sino de un futuro inme- diato; antes de que el progreso como debe progresar, tiene que resolver muchos problemas espe- ciales, herencia de su pasado. Empe- ñados los tiene que resolver ella mis- ma.

Este es el primero de ocho artículos escritos por WILL IR- WIN, escritor periodista que acompañó a Mr. Hoover en su gira por Latino-América.

Cuando Mr. Irwin estuvo en Chile, "La Nación" tuvo el agra- do de contar con el personal de sus colaboradores exclusivos. Recordarán los lectores que, antes de dejar tierra firme, el distinguido escritor norteameri- cano, escribió especialmente para- ra nuestras paginas de vea y con sus impresiones de esta ciudad, en que se hizo de tan- tos admiradores y amigos.

En estos momentos mis ojos re- tienen todavía visiones de monu- mentos majestuosos, de pampas fé- lices, de pintorescos valles y de ciu- dades sencillas, pero considero que, en proporción a su fuerza y finesa, y a pesar de sus tran- vías eléctricos, de sus alumbrado moderno, de sus automóviles, de sus edificios, monumentos y de sus artistas, editores, músicos, sus gran parte de la América del Sur parece vivir aun en una era eco- nómica e industrial por donde nos- otros pasamos hace una genera- ción.

Pero quizá esta era está a pun- to de terminar. Con el período de reconstrucción que siguió a la guerra, y por el cual tuvieron que pasar los países sudamericanos, aunque no participaron activamen- te en la contienda, ha surgido una nueva energía y, en paralelo, se ha progresado más durante los últi- mos diez años que el curso de los cincuenta años anteriores al conflicto mundial. Esto, para el observador, es origen de reflexio- nes. Hay allí muchos recursos que desarrollar.

En mi concepto, la América del Sur no sólo es el continente del futuro, sino de un futuro inme- diato; antes de que el progreso como debe progresar, tiene que resolver muchos problemas espe- ciales, herencia de su pasado. Empe- ñados los tiene que resolver ella mis- ma.

DISTINGUIDAS PERSONALIDADES LLEGARON POR LA COMBINACION TRANSANDINA DE ANOCHE

ARRIBARON IGUALMENTE LAS PRINCIPALES FIGURAS DE LA COMPANIA SERRADOR MARI

Por la combinación trasandina de- rivede arribaron a esta capital, pro- cedentes de Buenos Aires, el con- sejero de la compañía, señor Sven Holmström, el segundo secretario de la Embajada de Chile, señor Vicente Veloz y el cónsul de Argentina en Viña del Mar, señor Adolfo Fischer.

También llegaron por esta combi- nación, los ingenieros americanos, Mrs. Juan Westphal y Federico Noes, los abogados argentinos, señores Ca- los Calderón y Bernardino Bilbao, ingenieros chiles, señores Francisco Kupper y Guido Cont, y los prin- cipales artistas de la compañía de co- medias Serrador Mari.

Cuando vimos el imponente río perdido su margen opuesta en la lejanía, nos acercamos a Northli- fe, el hechizado por la selva, con un deseo grande de padecer vistes- se su casulla verde festoneada de troncos y nos tomamos la comi- sión de algún pecado que no he- mos cometido.

Río Negro. (1) Pantanos de temporada.

F. V. V.

OPINION DE Raúl Silva Castro SOBRE EL MUNDO MARCHA

HONDA, FILOSOFICA Y EMOCIONANTE ES ESTA OBRA SUPREMA DE LA NEIRO GOLDWYN MAYER

MARTES 16 DE ABRIL VICTORIA

MANIFESTACION.

Anteayer, en uno de los comedores del Restaurant Santiago, se llevó a efecto la comida con que un grupo de amigos despedía al señor don Aquiles Jiménez, joven que parte a Estados Unidos para seguir un curso de especialización comercial en uno de los grandes institutos norteamericanos.

Ofició el banquete, don Efraim Labra Ibáñez, en una feliz improvisación; contestó el festejado agradeciendo la afectuosa demostración de simpatía de sus amigos y hablando en seguida los señores Luis Meyer y Vicente Maradones, quien leyó una jocosa producción en verso en honor del festejado.

RESIDENCIA. — Ha fijado su residencia y consultorio en San

Ignacio 117 el doctor Hernán Ale-

OBESIDAD

Se reduce tomando las
TABLETAS PARA ADELGAZAR "KISSINGA"
(Sal therm. Kissinger. Extr. Rhel. Magnus ust.)

ESTITIQUEZ

Se combate eficazmente con
PILDORAS LAXANTES "KISSINGA"
(Sal therm. Kissinger. Sapo medic. Extr. Casc. pagr.). De venta en todas las buenas Boticas.
M. R. V.S.—G.

GIMNASIA RITMICA

PLASTICA ANIMADA
Hará sus clases en el Instituto de Educación Física

ANDREE HAAS

UNICA PROFESORA EN CHILE TITULADA

JAQUES - DALCROZE - GINEBRA
DATOS E INSCRIPCIONES TODOS LOS DIAS, DE 2 A 4 P. M.
EN
DELICIAS 64. — TELEFONO 89558

ALFOMBRAS

Tapices para sofás y bajadas de cama; tapices en brocados, lámparas, gobelinos, popelinas, cretonas, lincunas para el piso, esterillas y pisos de coco y altas novedades para señoras, encontrarán a los

PRECIOS MAS BAJOS EN

LA RIOJANA

ESTADO 64 — BLANCO Hnos. y Cia.

VENDESE LENAS

Hácanse contratos de lenas de 20,000 a 20,000 quintales al año, de guilay, litre y puma, completamente secas; entregas mensuales; hay gran cantidad lista a domicilio, Puente Alto, FUNDO PIQUE. MORANDE 291 V.S.—M.—5824

Carbonato de Cobre

Marca "Monifit" de la mejor calidad para desinfectar semillas en agua, ofrece para entrega inmediata.

LARRAIN G. M. Hnos.

UNICOS AGENTES:

Agustinas 1150. — Casilla 1096. — Teléfono 3722

LT.—30-M.—5209

MENTHOLATUM

NUNCA A GRANDEL

¡Qué Desencanto!

En medio de carnes blancas, tersas, una fea erupción, un grupo de granos, un cúmulo de nacidos, irritaciones causadas por las quemaduras del sol. ¡Qué cosa más desagradable! El remedio seguro para estas afecciones es

MENTHOLATUM

de eficacia inmediata en casos de erupciones y otras enfermedades de la piel.

Mentholatum desinfecta y cicatriza, destruye los gérmenes dañinos y evita inflamaciones peligrosas.

Se vende únicamente en tubos y tarros de una onza y latas de media onza. Refuse imitaciones.

DE VENTA EN FARMACIAS, BOTICAS Y DROGUERIAS

Base: Mentol, alcanfor, ácido bórico, aceite eucalipto y pino.

RESTAURANT SANTIAGO

1111 HUERFANOS

HOY SABADO

Almuerzo, Comida de Moda

V.S.—X.

RESTAURANT SANTIAGO

1111 HUERFANOS

HOY SABADO

Almuerzo, Comida de Moda

V.S.—X.

RESTAURANT SANTIAGO

1111 HUERFANOS

HOY SABADO

Almuerzo, Comida de Moda

FALLECIMIENTO. — Víctima de una penosa y trágica dolencia, ha dejado de existir últimamente, en San Felipe, a donde fuere en busca de salud, don Alfredo Cartagena. Muere el señor Cartagena a los veintidós años de edad, después de una existencia dedicada enteramente al cumplimiento del deber, dejando en la memoria de cuantos lo conocieron el recuerdo de sus nobles cualidades y la tristeza de tan prematura como irreparable pérdida.

El extinto formaba parte de la firma comercial Carlos Orrego y Cia., donde era muy estimado de sus jefes y compañeros.

En Quilpué ha fallecido el respetable caballero señor Francisco Jaramillo perteneciente a una antigua familia de nuestra ciudad.

Los restos del señor Jaramillo serán trasladados a esta capital.

A MENDOZA. — Ayer partieron en automóvil en viaje a Mendoza los señores Archibald Blesi M., José Cabello, José Cortés e hijo, Lorenzo Montañez, Juan Maraboli B., y Juan Sierra.

V.S.—X.

18

SOL — VIENTO — TIERRA

nada le importa a ella, pues sabe que su cultis siempre conservará esa suavidad y delicadeza propia de la juventud, porque lo cuida con Crema Encanto, durante el día y Crema Duquesa, antes de acostarse.

M. R. V.S.—X.

VENDIENDO

GAY

PROXIMA A AVENIDA

REPUBLICA

Espléndida casa-habitación moderna, de dos pisos. Consta de: salón, vestíbulo, sala, comedor, living-room, 5 dormitorios, 2 toilettes y dependencias completas. Patio.

PRECIO: \$ 93,000

Carlos Ossandón B.

168 — BANDERA — 168

LT.—X.

Buen Fundo en Curicó

270 hectáreas bien regadas, apto para todo cultivo. Vitis, casas, galpones, posesiones, etc. Precio: \$ 250,000. Benda y facilidades.

JOSE VALENZUELA D.

HUERFANOS 1275 — CASILLA 46.

LT.—X.

Agua Purgante Mineral

Salfen

A base de sulfatos alcalinos que purifica el intestino. La más conocida y recomendada.

Laboratorio Chile. — Santiago

LT.—G.

HOY se canta gloria, mañana celebran los católicos la Resurrección; estos acontecimientos hay que celebrarlos en las Pastelerías de RAMIS CLAR, con ricos pasteles y mejores helados.

LT.—X.

ARVID LOWENBORG

Ex-profesor del Real Instituto Central de Gimnasia y Manaje de Estocolmo.

Se trasladará en breve a Santiago

V.S.—M 31

RESTAURANT SANTIAGO

1111 HUERFANOS

HOY SABADO

Almuerzo, Comida de Moda

V.S.—X.

RESTAURANT SANTIAGO

1111 HUERFANOS

HOY SABADO

Almuerzo, Comida de Moda

V.S.—X.

EN EL CLUB SEPTIEMBRE. — Anoche se efectuó la manifestación en honor del mayor señor Osvado Godoy N. con motivo de dejar la Guarnición de Santiago.

Asistieron señores: doctor Julio Daneri, mayor Osvado Godoy, Hugo Gallardo, mayor V., Jorge Espinoza R., Ernesto Darrigrandi, Gustavo Pérez B., Edoardo Galleguillos, Alberto Urat, Octavio Bravo, etc.

CERA "SELECTA"

da un hermoso brillo absoluto, mente antiséptica. Solictela a GATH Y CHAVES

V.S.—G.

MUEBLES

DE TODOS ESTILOS, A PRECIOS RAJISIMOS, VENDE:

"LA UNIVERSAL"

Damos facilidades en el pago Entrega inmediata.

CATEDRAL 1131

AVISAMOS

a nuestra numerosa y distinguida clientela, que el

CUIROL

no ha cambiado de nombre.

Hay comerciantes sin escrúpulos que venden otros similares con el nombre de CUIROL. Cuidese de las falsificaciones y rechace toda burda imitación. Exija como garantía, nuestra etiqueta inconfundible.

Ventas por mayor y menor en Delicias 773 y en la sucursal, Portal Mac Clure frente a la Casa E. PEREZ y CASA KRAUSS, Montañas 870.

V.S.—G.

Dr. C. VALENCIA COURBIST

DENTISTA

Especialista en extracciones difíciles, coronas y puentes, Piro-irra. Atiende en su nuevo consultorio de 9 a 18 horas. Delicias N.º 865. Teléfono N.º 89718.

V.S.—X.

Residencia

MODAS EUROPEAS

Calle Santa Lucia 152

Teléfono 5907

LUNES

1.º ABRIL

1.ª EXPOSICION PIELES

FINAS.

Modelos exclusivos de las Casas Rivella de Turin, Junemann y Revillon Frères de París.

Horas: 10 A. M. a 9 P. M.

V.S.—X.

Agua Purgante Mineral

Salfen

A base de sulfatos alcalinos que purifica el intestino. La más conocida y recomendada.

Laboratorio Chile. — Santiago

LT.—G.

HOY se canta gloria, mañana celebran los católicos la Resurrección; estos acontecimientos hay que celebrarlos en las Pastelerías de RAMIS CLAR, con ricos pasteles y mejores helados.

LT.—X.

ARVID LOWENBORG

Ex-profesor del Real Instituto Central de Gimnasia y Manaje de Estocolmo.

Se trasladará en breve a Santiago

V.S.—M 31

RESTAURANT SANTIAGO

1111 HUERFANOS

HOY SABADO

Almuerzo, Comida de Moda

BAUTIZO. — Ha sido bautizado en la Iglesia Parroquial de Quilpué, Patricio, hijo del señor Pablo E. Silva y de la señora Ester Garín de Silva.

Sirvieron de padrinos el señor Eduardo Ortúzar, C. y la señora Anita Solar de Ortúzar.

MANIFESTACION. — Un grupo de sus amigos ofreció el martes pasado un te en Gath y Chaves a la señora Inda de Donnell con motivo de su próximo viaje a Europa.

Adiós dolor de cabeza!

Ya sé como librarme de ti con las

CAPSULAS NERVALINA

A base de Sulfato de Sodio y Guanina

V.S.—G.

Desde hace mas de 30 años

que la FABRICA de PER PERSSON em-

pezó con la construcción de máquinas de tejer a mano.

Eran desde un principio máquinas de alta calidad, productos de trabajo a pre-

cesión.

Hoy día, una poderosa sociedad exporta las máquinas a todas partes del mundo, y el nombre PERSSON ha llegado a ser el sinónimo de CALIDAD Y MODERNIDAD ADELANTADA.

La máquina tejedora sueca

"PERSSON"

ocupa la posición encabezadora entre todas las máquinas tejedoras a mano.

NO TIENE RIVAL

Agentes: TEMUCO, señor Héctor Guzmán, Edificio Klapp, Plaza de Armas. RANCAGUA, señor Carlos Pérez Ibáñez, calle Cuevas esquina Rubio.

Necesitamos agentes activos para las provincias de Chiloé, Valdivia, Concepción y Bio-Bio. Sube y Maule, Coquimbo y Atacama, Antofagasta y Copiapo.

AGENTES GENERALES:

Haarmann, Ringbom & Cia.

CASILLA 1838 — SANTIAGO — SANTO DOMINGO 314

LT.—X.

EL MEJOR CONJUNTO DE BONDAD, LO REUNE EL

Sombrero Rosenblit

Ct.—1.º—Ab.

TAQUIGRAFA

SE NECESITA

Dirigirse solamente por escrito acompañando certificados de competencia a

Casilla 67D-Santiago

LT.—30-M.

SEÑORITA

No pierda más tiempo haciendo ensayos con Productos nuevos para teñir cueros, cuando tiene a la mano el acreditado e insuperable

GRISON

GRISON es la marca privilegiada de todos los maestros zapateros y sus productos se usan en Chile desde más de treinta años.

GRAN ALMACEN DE VENTAS Y TALLER P.A. TERNOS

SAN ANTONIO 580

V.S.—G.

Arriendo

Desde el 1.º de abril espléndida casa en COMPAÑIA 2411 (Alameda) con parque, decoraciónes, dos instalaciones baño, completa calefacción eléctrica, compuesta de: Salón, Escritorio, Comedor, Hall, 6 Dormitorios, gran Terraza y amplias dependencias. Abreva puede comunicarse interiormente con espaciosos garaje, pabellón de cocina y casa para chauffeur.

TRATAR Y LLAVES:

CATEDRAL 1395, DE 2 A 6 P. M.

INSTITUTO BIOLOGICO

DE LA

Sociedad Nacional de Agricultura

LT.—X.

INSTITUTO BIOLOGICO

DE LA

Sociedad Nacional de Agricultura

LT.—X.

INSTITUTO BIOLOGICO

DE LA

Sociedad Nacional de Agricultura

LT.—X.

INSTITUTO BIOLOGICO

DE LA

Sociedad Nacional de Agricultura

LT.—X.

INSTITUTO BIOLOGICO

DE LA

Sociedad Nacional de Agricultura

LT.—X.

INSTITUTO BIOLOGICO

DE LA

Sociedad Nacional de Agricultura

LT.—X.

INSTITUTO BIOLOGICO

DE LA

Sociedad Nacional de Agricultura

LT.—X.

INSTITUTO BIOLOGICO

DE LA

Sociedad Nacional de Agricultura

LT.—X.

INSTITUTO BIOLOGICO

DE LA

Sociedad Nacional de Agricultura

LT.—X.

INSTITUTO BIOLOGICO

DE LA

Sociedad Nacional de Agricultura

LT.—X.

INSTITUTO BIOLOGICO

DE LA

Sociedad Nacional de Agricultura

LT.—X.

INSTITUTO BIOLOGICO

DE LA

Sociedad Nacional de Agricultura

LT.—X.

INSTITUTO BIOLOGICO

DE LA

Sociedad Nacional de Agricultura

LT.—X.

INSTITUTO BIOLOGICO

DE LA

Sociedad Nacional de Agricultura

LT.—X.

INSTITUTO BIOLOGICO

DE LA

Sociedad Nacional de Agricultura

LT.—X.

INSTITUTO BIOLOGICO

DE LA

EL HOMBRE QUE RÍE

MARTES PRINCIPAL

LA PELICULA CUMBRE DE 1929

Con toda la viveza y la genialidad de Victor Hugo; llena de escenas ricas y espectaculares, como el embarque de los "comprachicos"; la célebre feria de Southwark; el deslumbrante baño de la Duquesa Jossana y su boudoir; la antigua Cámara de los Lores de Inglaterra; además de otras cien escenas que enlazan los momentos álgidos del drama.

Con su música propia, la misma con que fué estrenada en New York, París y Londres



Super producción UNIVERSAL



CONRAD VEIDT

El gran trágico alemán hace una magistral encarnación de Gwynplaine y a través de la risa grotesca a que está permanentemente condenado "el hombre que ríe". Veidt nos transmite todos los sentimientos, pasiones, amarguras y desencantos del inmortal personaje de Hugo, a quien el destino dió por consuelo el amor de una ciega, la inolvidable Dea.

MARY PHILBIN

es el alma amorosa de la película. Ciega, no puede ver la risible faz mutilada de Gwynplaine, y lo ama con la inocencia de su virginidad. El le corresponde con amargura y remordimiento.

OLGA BACLANOVA

con su belleza exóticamente fascinante, desempeña una Duquesa Jossana irreprochable: la vampiresa real para quien el saltimbanqui tiene la malsana fascinación de lo monstruoso.

HOY a las 6.10

RECOLETA

Noche 9.30

HOY, PRIMER ANIVERSARIO DEL RECOLETA

CUMPLE UN AÑO DE VIDA

LA EMPRESA HA PREPARADO UN GRANDIOSO FESTIVAL.

CINE:

LA MUJER DESNUDA

OBRA EMOCIONANTE, HONDA, AUDAZ Y VALIENTE COMO NINGUNA

PROTAGONISTAS: LUISA LA GRANGE, NITA NALDI, IVAN PETROVICH, ANDRE X OX

LA CELEBRE ORQUESTA FRIEDERICKSON — LAS SIMPATICAS LUSITANIAS

FUEGOS ARTIFICIALES

ELEVACION DE GLOBOS

FESTIVAL DE BANDAS, A LAS 8.30

OBSEQUIO DE DOCE HERMANAS MUÑECAS AL PUBLICO

MATINEE A LAS 2.30

Charles Farrell en "GRITO DE GUERRA" y la linda película "JOYAS REALES" — COMICA DE LLAPA

CIRCOS

Esta noche debutará en Avenida Matta

EL CIRCO AMERICANO DE FIERAS

La empresa Ernesto Echiburú ha instalado sus dos carpas en la Avenida Matta esquina Maestranza, en donde debutará esta noche con un programa en el que participarán sus principales diletos.

La velada de hoy terminará con el acto de las fieras, presentadas en el medio de la pista al mando del conador Echiburú.

Circo Tony Perico

Para esta noche anuncia este conjunto que trabaja en el Luna Park, una nueva velada con la presentación del nuevo elenco que ha contratado la empresa Hinojosa, aprovechando de la disolución del Circo Osquid.

Circo Ecuestre Droguett

Esta noche debutará el conjunto ecuestre que dirige el regisseur italiano Richieri en el amplio local de Herra, en donde hará una pequeña temporada.

Circo Ecuestre Nacional

Los programas de este circo que

trabaja en Nueva de Matte esquina de Mariposas, anuncia para esta noche la mejor novedad con que cuenta su repertorio y que consiste en una lucha cuerpo a cuerpo entre un "box" y el atleta chileno Joaco Micaud.

Circo Salazar

El conocido bufo criollo "Babun" y su compañía de variedades cómicas y teatrales, que trabaja en la Avenida Matta entre San Diego y Gálvez, ha preparado para esta noche una buena velada de arte circense en cuyo programa tomará parte todo el conjunto, terminando la velada con el pasillo cómico criollo titulado "Los catadores hueros en Santiago".

En la próxima semana debutará

EL GRAN CIRCO BERLIN

La empresa contratadora de este gran circo europeo nos hace saber que a mediados de la semana próxima debutará este poderoso elenco alemán, cuya presentación se ha retrasado en espera de la llegada del vapor "Von Below" que trae las fieras y que arriba el 1.º de abril a Buenos Aires.

RESPONDE ELENA PUELMA AL SEÑOR HURTADO BORNE

"Santiago, 29 de marzo de 1929.—

Señor Redactor de Textos de "La Nación".—Presente.—Estimado señor Redactor:

Refiriéndome a la aclaración hecha en "La Nación" de hoy por el señor René Hurtado Borne, con respecto a lo dicho en mi reportaje publicado anteayer, ruego dar publicación a lo siguiente:

Dice el señor Hurtado Borne que no debuta en Lima con "Pueblito", obra del señor Amundino Mook, y mi yerno, señor Hurtado, me autoriza a publicar la frase textual dicha por los señores Hurtado y Carola, que es: "Facilitamos los quinientos pesos pedidos a condición de que Elena no debute con la obra de Mook, porque este señor no pertenece a la Sociedad de Autores Teatrales de Chile". Creo que el señor Hurtado tiene buena memoria, y al trata de recordar, se convencerá de que esto fué efectivo.

También afirma haber dicho que una obra indicada para debut era "Esperate, corazón", cuando lejos de ella, nos hizo ver que esta obra no serviría, por componerse de dos actos y ser relativamente corta para debutar ante un público numeroso, pero que, en cambio, podíamos hacerla con "Mal hombre", obra del señor Hurtado, de positivos méritos.

pero que no alcancé a montar por falta de debut; o bien con "Su lado flaco", obra también del señor Hurtado y con la cual no debí por rogarme Lillo, basado en su poco repertorio, no darla en Lima, y que llevaba el como alma de su presentación.

Refiriéndome particularmente a la suma facilitada, y que el señor Hurtado parece congratularse en hacer público, debo asegurar que este dinero, según manifestaron los señores Carola y Hurtado, no era prestado por ellos, lo que agradezco y recuerdo, aun cuando la suma solicitada fué superior, motivándose así este paso, las circunstancias que rodearon mi salida, la que hice con mi propio esfuerzo y después de una temporada, hasta cierto punto ingrata en el teatro de la Comedia.

Puedo comprobar, también, por medio de los bordereaux, que obran en mi poder, que la entrada de 145 pesos indicada por el señor Hurtado es errónea, pues ella no corresponde a la aludida en mi reportaje, sino a la de la vermouth del día 26 de octubre, y que se explica fácilmente, pues creo que fué poco el público que quedó sin conocer la obra "Gobernadora", después del lleno abarrotado de mi debut, efectuado con la misma obra, aparte de no estar muy populizado en Lima el hábito de asistir a las sesiones vermouth.

Debe saber también el señor Hurtado que en este caso no trato de responsabilizar a nadie, sino de decir la verdad de los hechos, ya que me he encontrado a mi regreso con versiones de mis actos muy ajenas a la realidad. Tampoco miro con simpatía el desprecio, como dicen, en tono un tanto irónico, al teatro chileno, sino que me he resuelto a tomar la determinación de sacar los cartones lo de "compañía chilena", por no considerar digno de llevar este título a una compañía que para obras de todos los teatros, y hago esto porque quiero absoluta libertad en cuanto a mi repertorio, y no imitaciones de aquellos que, como se han preocupado de escribir obras que yo pueda defender y que, amén de esto, ya sea por su carácter un tanto indolente o lo que sea, me han mirado siempre no como a una colaboradora, sino simplemente como una refractaria a sus deseos.

Muy agradecida de la atención que pueda prestar a estas líneas, me es

TEATRO IMPERIAL

EL EXTRAORDINARIO PROGRAMA DE HOY

En matinee, sensacional programa de aventuras: "El mediador", por William Farman. — "Bandido por amor", por Hoot Gibson y "Sin patria y sin bandera".

EN ESPECIAL Y NOCHE

"El bárbaro", por Monte Blue y "La sombra del hogar", por Viola Dana.

En sus funciones de especial y noche de hoy, este teatro favorito del barrio Matadero presenta el estreno absoluto en Santiago de la extraordinaria producción "EL BARBARO", recto drama, humano, honrado y viril interpretado por Monte Blue y Lella Hyams. Además la hermosa comedia "La sombra del hogar", por Viola Dana.

En Matinee. — Estrena un programa sobrio de aventuras: "El mediador", por William Farman. — "Bandido por amor", por Hoot Gibson y "Sin patria y sin bandera".

CARRERA

Alameda entre Brasil y San Miguel

EL TEATRO DE MODA POR SUS ESPECTACULOS Y CONFORT

Cia. ALEJANDRO FLORES HOY VERMOUT Y NOCHE

ESTRENO DE LA PRECIOSA COMEDIA SENTIMENTAL

Alejandro Flores y Rafael Frontaura,

EN TRES ACTOS

LA COMPAÑERITA

PLATEA numerada \$ 5.50, en venta desde las 10.

MATINEE EL GRITO DE GUERRA y lo 2 FORAGIDOS



T. Franklin

SAN DIEGO 2015

Hoy: Matinée a las 14.30, para mayores y menores.

La Quimera del Oro

DE CHAPLIN Y "Ladrón de alto copete" por PERICO MITRALLA

Especial y Noche: Programa doble sólo para mayores.

CARAS OLVIDADAS

por CLIVE BROOK, y "LA SAETA ROJA"

3.ª función.

EL Teatro DIECIOCHO

ESTRENA HOY

LA DAMA DE LAS CAMELIAS, en especial y noche.

En Matinée:

LA CABANA DEL TIO TOM

HOY, en sus dos secciones sociales.

TEATRO-CASINO "TROCADERO"

PRESENTAMOS ESTA NOCHE EL MAS MODERNO Y ATRACTIVO NÚMERO DE VARIETES QUE PUEDE TRAERSE A SANTIAGO

HERMANAS BELLE

Las preciosísimas bailarinas, estrellas del "Variété" del día: LIA BELLE, eximta bailarina de regia presentación.

FORMANDO AMBAS LA MAS ADMIRABLE PAREJA QUE HAYAMOS CONOCIDO

Proceden las HERMANAS BELLE, de Europa y Norte-América, en cuyos mas acreditados escenarios, han alcanzado su consagración después de triunfales actuaciones.

COMPLETAN NUESTRO ESPECTACULO DE HOY: STELLA MARIS, gentil "vedette", en sus celebradas creaciones.

GLORIA AMOR, que reúne juventud, simpatía y gracia. HERMANAS GOLDENBERG, espléndidas bailarinas baletísticas.

OLGITA PRADENAS, sentida intérprete del tango.

OS ORQUESTAS. — JAZZ INTERNACIONAL.—TÍPICA BUENOS AIRES

ABIERTO HASTA LAS CUATRO DE LA MADRUGADA

SERRADOR - MARI

invita al distinguido público de Santiago a la inauguración de su temporada, que se efectuará esta noche, a las 9.30 en el

TEATRO COMEDIA

con el estreno de la preciosa comedia en 4 actos:

MISTER KLEIN

DIARIAMENTE EN ESTE TEATRO

¡¡EXITO LOCO!!DE ORLANDO CASTILLO, actor cómico
OLGA DONOSO, actriz cómica
Y ALBERTO CONTRERAS, chansonnier mexicano

HOY VERMOUTH A LAS 6.15, 2 EXITOS DE LA COMPANIA CESAR SANCHEZ

**REVOLTILLO MEXICANO y
S. M. EL BATACLAN**

GRANDIOSA MATINEE DE CINE a las 2 - 3 Sucesos de emoción y risa — 3 EN TIERRA DE CARDOS por DICK HATTON

HOY, NOCHE A LAS 9.30 — ¡2 GRANDES ACONTECIMIENTOS 2!

S. M. EL BATACLAN
El Ganador de la Huasca
De LEONCIO AGUIRREBENA y JUAN GARRIDO

MALHECHOR DE BODIES por BIG BOY WILLIAMS y PROGRAMA COMICO

VICTORIA-HOY

9.a Y 10.a EXHIBICIONES DE LA CINTA FOX CUYAS BELLEZAS ELOGIA TODO SANTIAGO Y QUE HA LLENADO NUESTRA SALA DESDE SU ESTRENO:

EL ANGEL DE LA CALLECREACION DE LA
PAREJA DE
"EL SEPTIMO CIELO"**CHARLES FARREL y JANET GAYNOR**

(PARA MAYORES DE 15 AÑOS)

MATINEE DOBLE PARA MAYORES Y MENORES

LA NIETA DEL ZORROpor BEBE DANIELS y PROGRAMA COMICO PARAMOUNT
"TRAVESURAS DE JUANITO"
"MEDIAS CORTAS"
NOTICARIO MUNDIAL**T. Av. Matta**Teléf. 122, Matadero
HOY: 3 FUNCIONESMATINEE GIGANTE, A LAS 2 Y 3 EN PUNTO
1.a parte.— Charles Farrel, en
"El Grito de Guerra"
— Y —
2.a Chester Conklin, en
"Joyas Reales"
Para mayores y menores.ESPECIAL, 6.15.— NOCHE, 9.30.— MONUMENTAL PROGRAMA DOBLE, A BASE DE 2 ESTRENOS ABSOLUTOS.
Primera parte.— Lili Damita y Harry Liedtke, en
NOCHE de BODAS de una REINASegunda parte.— Estreno de la super-joya Universal, por la linda rubia LAURA LA PLANTE.
A la Carcel con Ella**ACTUALIDADES "LA NACION" N.º 118**

EDITADAS POR ANDRÉS FILM

Teatros: VICTORIA, SILENDIO, SETIEMBRE, PRINCIPAL

ACTUALIDADES "LA NACION" N.º 117

Teatro: ATENAS (Mat. Esp. y Noche)

ACTUALIDADES "LA NACION" N.º 116

Teatro: PEDRO VALDIVIA (Mat. y Noche)

GUIA DEL ESPECTADOR**TEATROS**

CAJERERA — Compañía Alejandro Flores — Vermouth y noche La compañía de Flores y Frontaura.

COMEDIA — Compañía Serrador-Mari — Noche: Debut, Estreno de la interesante comedia en 4 actos Mister Klein, de Navarro y Lorente.

COLISEO — Gran Compañía Nacional de Revistas César Sánchez, — Vermouth: Revoltillo mexicano y S. M. El Bataclan. — Noche: el ganador de la Huasca y S. M. El Bataclan.

ESMERALDA — Vermouth y noche: Carcaj y Musarñas.

SANTIAGO — Compañía Biar-Perdiguerro. — Matinée a precios populares: Serafin, el pintor y Los picaros celos. — Vermouth doble: Los campesinos y El pollo Tejada. — Noche, Estreno: El rey que rabia, zarzuela en 3 actos y varios cuadros.

CIRCOS

GRAN CIRCO AMERICANO DE FIERAS — (Avenida Matta esquina Maestranza. — Noche: Debut de esta Compañía, única en gira por los barrios y que posee fieras.

CIRCO ECUESTRE NACIONAL — (Nueva de Matte esquina Mariposas). — Noche: Lucha cuerpo a cuerpo entre un hombre y un toro.

CIRCO ECUESTRE DROGUET. — (Herrera entre Cárcel y Chafarillo). — Noche: Estreno de esta Compañía crujilla.

CIRCO SALAZAR — (Avenida Matta entre San Diego y Güirrez). — Noche: Penúltima función de la temporada. Tres estrenos de importancia.

CIRCO TONY PERICO — (Luna Park). — Noche: Debut del nuevo personal procedente del Circo Spadolí.

CINES

APOLO — Matinée: Chaplin en la parodia de Carmen y Aventuras del Yukon. — Vermouth y noche: La edad romántica y La senda espléndida.

AVENIDA — Matinée: La quimera del oro, de Chaplin, y Programa de aventuras. — Vermouth y noche: La dama de las Camelias.

AVENIDA MATTÁ — Matinée doble: El grito de guerra, por Charles Farrel y Joyas Reales, por Chester Conklin. — Vermouth y noche: Programa grandioso. Noche: de bodas de una reina por Lili Damita, y Laura La Plante en A la cárcel con ella.

ATENAS — Matinée: Andariego por amor y Peripetias de un repórter. — Vermouth y noche: El diablo santificado y La edad romántica.

BRASIL — Matinée: Los dos forajidos y Programa cómico. — Vermouth y noche: La dama de las Camelias, por Norma Talmadge.

CAPITOL — (Triple función). — Matinée: Charles Chaplin en la parodia de Carmen y Al oeste de Broadway y Colosal Programa cómico. — Vermouth y noche: Colosal Programa doble, Clice Brooks en Locuras de media noche y La cautiva del caudillo moro, por Rodolfo Valentino y Adolfo Menjou.

CARREIRA — Matinée: El grito de guerra y Los dos forajidos. — Noche: El malhechor de Bodies, por Big Boy Williams.

COLISEO — Matinée: El malhechor de Bodies, por Big Boy Williams en Tierra de cardos, por Dick Hatton y Programa cómico.

COVADONGA — Programa doble super gigante! Vermouth y noche: La elocuencia de los diamantes y Rie, payaso, ríe, por Lou Costello y Nils Astor.

COLON — Matinée El malhechor de Bodies y Un drama de amor. Programa cómico de gran risa. — Vermouth y noche: El corazón de Maryland, por Dolores Costello y Sainete de amor.

COUSINO — Matinée: Con la muerte al anca y Aventuras del Yukon. — Vermouth y noche: Noche de bodas de una reina y El sexo fiel.

DELICIAS — Matinée: La Pasión. En tierra de cardos y Programa cómico. — Vermouth y noche: La Pasión, La saeta roja (3.a) y Un novato valiente.

DIECIOCHO — Matinée: La cabaña del Tío Tom, y Programa cómico. — Vermouth y noche: La dama de las Camelias.

DIEZ DE JULIO — Matinée: La quimera del oro, Programa de aventuras. — Vermouth y noche: Rie, payaso, ríe y Hogueras de pasión, por Clice Brooks.

ELECTRA — Matinée Al oeste de Broadway y La ley no escrita. — Vermouth y noche: Noche de bodas de una reina.

ESMERALDA — Matinée Tres hombres malos y El dormilón, por Arturo Lake. — Vermouth y noche: Musarñas y De picante a palo grueso.

EXCELSIOR — 4 colosales películas, 4 — Matinée: El Cristo, grandioso drama santo, El milagro de Lourdes, en colores: Rin Tin Tin, en Temporada de nieve y Cómica final. — Vermouth y noche: ¡Doble super función! La mujer desnuda, por Nita Naldi, Ivan Petrovich y André Nox, y Los dominadores del peligro, creación de Cullen Landys y Wanda Hawley.

FRANKLIN — Matinée La quimera del oro y Ladrón de alto copete. — Vermouth y noche: Caras olvidadas, La saeta roja (3.a) y Un novato valiente.

HIPPODROME CIRCO — Matinée: Programa cómico y de aventuras. — Vermouth: Tercera de los Puños de Leonard, Programa cómico. — Noche: Box Daniel Basés y Luis J. Zúñiga.

INDEPENDENCIA — Matinée: La cabaña del Tío Tom, por Margrita Fischer y el drama de aventuras Héroe de las llamas. — Vermouth y

noche: Colosal programa doble, Richard Dix en la chistosa comedia Todo por un beso, además El rey de corazones, por la elegante pareja Lew Cody y Aileen Pringle, a 2.20 plateas.

IMPERIAL — Matinée: El mediador, Sin patria y sin bandera, y Bandido por amor. — Vermouth y noche: El bárbaro y La sombra del hogar.

IMPERIO — Matinée: Cuidado con la curva, Es al nudo que lo faja. A pistola a 10 metros, El encanto de su mamá y El abuelo. — Vermouth y noche: La marcha triunfal.

MINERVA — Matinée: La cabaña del Tío Tom y Programa cómico. — Vermouth y noche: La mujer desnuda, por Nita Naldi, y La colegiala de los besos.

MUNDIAL — Matinée: El malhechor de Bodies y Un demandadulante. Programa cómico de gran risa. — Vermouth y noche: El corazón de Maryland, por Dolores Costello y Sainete de amor.

NACIONAL — Matinée: Mujeres y caballos y Programa cómico. — Vermouth y noche: La dama de las Camelias, por Norma Talmadge.

O'HIGGINS — Matinée: Los dos forajidos y Programa cómico. — Vermouth y noche: La legión extranjera y Mujeres y caballos.

TEATRO SUSOA — Vermouth y noche: La mujer divina, (2.a) La saeta roja.

POLITEAMA — Matinée: 3 hombres malos y Los dos forajidos. — Vermouth y noche: La legión extranjera y Mujeres y caballos.

PRINCIPAL — Matinée: Noche de bodas de una reina. — Vermouth y noche: Mártires del amor.

PROVIDENCIA — Matinée: La quimera del oro y Programa cómico. — Vermouth y noche: La dama de las Camelias, por Norma Talmadge.

O'HIGGINS — Matinée: Los dos forajidos y Programa cómico. — Vermouth y noche: La legión extranjera y Mujeres y caballos.

RECOLETA — Matinée: El grito de guerra, por Charles Farrel, Joyas Reales, por Chester Conklin y Thelma Todd y cómicas. — Noche: Grandioso festival en celebración del primer aniversario del teatro, con programa de variedades, las Lusitanas, la orquesta Frederickson y La mujer desnuda, por Nita Naldi, Ivan Petrovich y André Nox. — Se rifarán 12 hermosas muñecas.

REPUBLICA — Matinée: Leal y sin miedo y La duda peligrosa. — Vermouth y noche: Loca por imitar a los hombres y Yo y mi mujer.

ROCELIO IGARTE — Matinée: La horda roja, por Ben Wilson y El niño descalzo. — Vermouth y noche: Colosal Programa doble, En el hoyo, por Syd Chaplin y tercera de Mujeres en la red.

SETIEMBRE — Matinée: Mujeres y caballos y Programa cómico. — Vermouth y noche: La dama de las Camelias, por Norma Talmadge.

SILENDIO — Matinée: La herencia del corsario y Loca por los hombres. — Vermouth y noche: La marcha nupcial, por Erick von Stroheim.

VICTORIA — Matinée doble: La nieta del Zorro, por Bebe Daniels y Gran programa cómico Paramount. — Vermouth y noche: El ángel de la calle, creación de Janet Gaynor y Charles Farrel.

TEATRO FRANKLIN

El campeón invitado del Matadero, que no da "patillas" ni películas de segundo orden, porque tiene contratada la exclusividad en el barrio de las mejores películas que estrenan en Chile, presenta hoy tres gigantes estrenos: en especial y noche.

"Caras Olvidadas"

un drama del hampa y de la alta sociedad, por el genial Clice Brooks, Mary Brian y Olga Bacallanova.

"La Saeta Roja"

3.a función, por el gigante de las bofetadas, Francis Bushman.

y "Un novato valiente", por George Chandler.

El Franklin, que ha conquistado palmo a palmo el prestigio de su goza en el barrio Matadero, porque da películas buenas y no hace propaganda engañosa, obtendrá hoy uno de sus acostumbrados llenos con el triple programa que presenta: "Caras Olvidadas", "La Saeta Roja", tercera función, y "Un novato valiente", por George Chandler. A pesar de ser un espectáculo soberbio, cobra sólo dos pesos la platea y cincuenta centavos la galería. ¡Saca pica!

En matinee va "La quimera del oro", de Chaplin, y Ladrón de alto copete", por Jack Perrin.

TEATRO INDEPENDENCIA

Hace su matinee con un programa grandioso:

"La Cabaña del Tío Tom" y "Héroes de las llamas", — especial y noche: "Todo por un beso", de Richard Dix, y "El rey de corazones".

El gran Teatro Independencia, paladín de su barrio, anuncia para hoy tres notables funciones. La matinee llevará a la pantalla "La Cabaña del Tío Tom", la ya suprema de la "aventura", "Héroes de las llamas", el emocionante por extensión, las funciones sociales de la española, la nocturna se harán con la inimitable comedia del galán actor Richard Dix, "Todo por un beso", en la cual el protagonista tren las más acendradas aventuras, y la hermosa viuda "El rey de corazones".

Mañana Domingo el Independencia presentará en vermouth y noche la aclamada superproducción de Aristes Unidos, "La Dama de las Camelias", el trabajo más reciente de Norma Talmadge.

SETIEMBRE

ALAMEDA ESQUINA DE LIRA

NACIONAL

EL NUEVO TEATRO - PALACIO, INDEPENDENCIA 301

BRASIL

HOY Vermouth y Noche

PLATEA \$ 3.30

LA TRIUNFAL SUPER PRODUCCION DE LOS ARTISTAS UNIDOS. — SOLO PARA MAYORES

La Dama de las Camelias

por NORMA TALMADGE

POLITEAMA

EL TEATRO MAS AMPLIO Y COMODO — PORTAL ADWARDS

O'HIGGINS

SAN PABLO ESQUINA DE CUMMING

HOY Vermouth y Noche

PLATEA \$ 3.30

LA SUPER PRODUCCION UNIVERSAL

La Legión Extranjera

NOVATO Y HEROISMO, POR MARY NOLAN Y NORMAN KERRY.

(Para mayores)

MUJERES Y CABALLOS

JOYA UNIVERSAL, por MARION NIXON.

MATINEES a las 2.30**SETIEMBRE**Mujeres y : —
—: Caballos
Programa cómico**NACIONAL**Mujeres y : —
—: Caballos
Programa cómico**BRASIL**EN EL HOYO
— Y —
Programa cómico**POLITEAMA**3 hombres malos
— Y —
Los 2 forajidos**O'HIGGINS**Los 2 forajidos
— Y —
Programa cómico

SPLENDOR

DIRECCION MAX GLUCKSMANN

HOY Especial y Noche
SOLO PARA MAYORES
DE QUINCE AÑOS.

EL GRANDIOSO TRIUNFO PARAMOUNT REALZADO POR NUESTRA ORQUESTA

LA MARCHA NUPCIAL

Creación del coloso de la pantalla.

ERICH VON STROHEIM - \$ 5.-

MATINEE 3 P. M.
PARA ADULTOS Y MENORES

LA HERENCIA DEL CORSARIO

— POR —
ROD LA ROCQUE— Y —
Loca por los Hombres— de —
DOROTHY MACKAIL

Cousiño - Electra

HOY — Matinée doble para mayores y menores — HOY
"CON LA MUERTE AL ANCA" — "OESTE DE BROADWAY"
"AVENTURAS DEL JUKON" — "LEY NO ESCRITA"

ESPECIAL Y NOCHE — Gran estreno solo para mayores. — ESPE-
CIAL Y NOCHE

NOCHE DE BODAS DE UNA REINA
por la seductora LILY DAMITA

Además: COUSISO: "El sexo fiel" — (Para mayores)

REPUBLICA

MATINEE doble para mayores y menores: LEAL Y
SIN MIEDO y "DUDA PELIGROSA".

ESPECIAL Y NOCHE — DOS ESTRENOS SOLO PARA
MAYORES.

Loca por los Hombres
por DOROTHY MACKAIL y JACK MULHALL
y "MI MUJER Y YO"

CAPITOL

MATINEE doble para mayores y menores: OESTE
DE BROADWAY y PARODIA DE CARMEN.

ESPECIAL Y NOCHE — DOS REGIOS FILMS. SOLO PA-
RA MAYORES.

Locura de Media Noche
por CLIVE BROOK y JACQUELINE LOGAN
"La Cautiva del Caudillo Moro"
y RODOLFO VALENTINO

ATENAS - APOLO

HOY — Matinée doble para mayores y menores — HOY
"ANDARIEGO POR AMOR" — "CHAPLIN EN CARMEN"
"PERIPECIAS DE UN REPORTER" — "AVENTURAS DEL JUKON"

ESPECIAL Y NOCHE — DOS REGIOS FILMS SOLO PARA MAYORES

LA EDAD ROMANTICA
por ALBERTA VAUGHN y E. O'BRIEN
"EL DIABLO SANTIFICADO" — "SENDA ESPLENDIDA"

MUNDIAL Y COLON

PLAZA
ALMAGRO

HOY ESPECIAL, 6.15 y NOCHE 9.30 — DOBLE FUNCION MONUMENTAL! — DOS ACONTECIMIENTOS GRANDIOSOS, 2! — NO APTA PARA MENORES

Corazón de Maryland

EL SUCESO DE GRAN RISA

SAINETE DE AMOR

por ALBERTA VAUGHN

MATINEE DE AMBOS BIG BOY WILLIAMS EL AFLAUDIDO COW-BOY EN TIERRA DE CARDOS Y UN FOR-
TEATROS MIDABLE Programa Cómico

MATINEE PARA MAYORES

A LAS 3.15 — PLATEAS \$ 3.30 — EL GRAN-
DOSO DRAMA PASIONAL.

De Una Noche

Bodas de una Reyna

por HARRY LIEDTKE y LILY DAMITA

PRINCIPAL-HOY

EMPRESA CHILENA FRANCISCO Y FELIX SANFUENTES SMITH

Tres extraordinarias fun-
ciones, solo para mayores
con los mejores progra-
mas de Santiago.

Especial y Noche

REGIA SINCRONIZACION MUSICAL POR LA ORQUESTA GRAZIOLE

7a y 8a EXHIBICIONES DE LA SUPREMA OBRA PASIONAL RUSSO ALEMANA.

Mañana Matinée Infantil a las 3.15:

REGALO ENTRE LOS ASISTENTES DE UN Muñeco del Tato, "El Desfiladero Rojo"

IMPERIAL MUNDIAL Y COLON

ESTRENARAN
EL RECIO
DRAMA
DE HONDO
ARGUMENTO,
VIRIL
Y EMOCIONANTE

EL BARBARO

CREACION DE LOS GRANDES
MONTE BLUE
y Leyla Hyas

CARAS BONITAS



Carol Lombard, que ha sido imponente, antes de haber sostenido una ruda lucha que duró cerca de seis años en todos los escenarios cinematográficos de Hollywood. La Pathé acaba de contratarla por un largo tiempo.

ESTA NOCHE DEBUTA LA COMPAÑIA
DE COMEDIA MODERNA "SERRA-
DOR - MARI" EN EL COMEDIA

ESTRENO DE "MISTER KLEIN", COMEDIA EN 4 ACTOS DE NAVARRO Y LLORENTE

Desde anoche se hallan en esta
capital los prestigiosos elementos ar-
tísticos del elenco de comedia moder-
na "Serrador-Mari", cuya presentación
ha filado la empresa Bouquet para
esta noche en su teatro de La Co-
media. Un crecido número de ad-
miradores y amigos de las primeras

figuras se dio cita anoche a la lie-
gada de la combinación transandi-
na para saludar a las huéspedes de Se-
rador-Mari, tan aplaudidas en otras
ocasiones por su eficiencia artística
y su simpática y distinción persona-
les. Estaban Serrador reñero una vez
más su regocijo por habersele procu-
rado la oportunidad de volver a Chi-
le, donde el público le ha distin-
guido con benevolencia aplaudiendo
a sus artistas como sus intérpretes
predilectos.

El debut de esta noche se hará
con la interesante comedia titulada
"Mister Klein", original de Juan Jo-
sé Llorente y Nicolás Navarro. Los
roles principales estarán a cargo de
Nora y Pepita Serrador, Esteban Se-
rador-Mari, Enrique García, Glor-
ia Fortuny, Julian de la Cautera,
Juan Serrador-Mari y Arturo Nava-
rro.

Los intermedios serán amenizados
por el aplaudido concertista de vio-
lín, señor Mazzeo, a quien acompa-
ñará la notable pianista señora de
Frederickson.

En el día de mañana, Serrador-
Mari ofrecerá tres funciones, estre-
nándose en la nocturna la comedia
denominada "Poca cosa es un hom-
bre", de Pedro Muñoz Seca.

Hoy debutan en el O'Hig-
gins Lía y Mía Bell

Un grato número de variedades es
el que presenta en sus dos funcio-
nes de hoy el teatro O'Higgins. Lía y
Mía Bell son dos hermanas actrices
batacánicas húngaras, con lucida
actuación en las capitales europeas.

NOVIOS! NO SALGAN A LA
LUNA DE MIEL SI NO PUE-
DEN LUCIR UN
Sombrero Remontable

LA NACION

130 CENTAVOS!

LOS TIEMPOS

120 CENTAVOS!!

Son los precios de nuestros diarios en todo el país. Donde
quiera que usted esté no debe pagar más del precio indicado.
No acepte el recargo de los vendedores.

EL ESMERALDA DA HOY EN VER-
MOUTH "MUSARAÑAS" Y "DE PICA-
TEA PALO GRUESO", Y EN NOCTUR-
NA "CARCAJ" Y "MUSARAÑAS"

Las funciones de ayer de la Com-
pañía Nacional de Revistas, Sien-
tes, se hicieron a tablero y a la
caída, con una de ellas con dos funcio-
nes, cada una de ellas con dos funcio-
nes, en la noche se repitió "Car-
caj", la espectacular revista de Da-
niel de la Vega y Jaime Planas, y
"Musarañas", de Carlos Ballester,
López Meneses y López Min-
dado, recién estrenada, y "De pi-
cante a palo grueso", la obra de Ma-
lbrán y Campaña.

En la nocturna se repitió "Car-
caj", la espectacular revista de Da-
niel de la Vega y Jaime Planas, y
"Musarañas", de Carlos Ballester,
López Meneses y López Min-
dado, recién estrenada, y "De pi-
cante a palo grueso", la obra de Ma-
lbrán y Campaña.

En la nocturna se repitió "Car-
caj", la espectacular revista de Da-
niel de la Vega y Jaime Planas, y
"Musarañas", de Carlos Ballester,
López Meneses y López Min-
dado, recién estrenada, y "De pi-
cante a palo grueso", la obra de Ma-
lbrán y Campaña.

En la nocturna se repitió "Car-
caj", la espectacular revista de Da-
niel de la Vega y Jaime Planas, y
"Musarañas", de Carlos Ballester,
López Meneses y López Min-
dado, recién estrenada, y "De pi-
cante a palo grueso", la obra de Ma-
lbrán y Campaña.

En la nocturna se repitió "Car-
caj", la espectacular revista de Da-
niel de la Vega y Jaime Planas, y
"Musarañas", de Carlos Ballester,
López Meneses y López Min-
dado, recién estrenada, y "De pi-
cante a palo grueso", la obra de Ma-
lbrán y Campaña.

En la nocturna se repitió "Car-
caj", la espectacular revista de Da-
niel de la Vega y Jaime Planas, y
"Musarañas", de Carlos Ballester,
López Meneses y López Min-
dado, recién estrenada, y "De pi-
cante a palo grueso", la obra de Ma-
lbrán y Campaña.

En la nocturna se repitió "Car-
caj", la espectacular revista de Da-
niel de la Vega y Jaime Planas, y
"Musarañas", de Carlos Ballester,
López Meneses y López Min-
dado, recién estrenada, y "De pi-
cante a palo grueso", la obra de Ma-
lbrán y Campaña.

En la nocturna se repitió "Car-
caj", la espectacular revista de Da-
niel de la Vega y Jaime Planas, y
"Musarañas", de Carlos Ballester,
López Meneses y López Min-
dado, recién estrenada, y "De pi-
cante a palo grueso", la obra de Ma-
lbrán y Campaña.

En la nocturna se repitió "Car-
caj", la espectacular revista de Da-
niel de la Vega y Jaime Planas, y
"Musarañas", de Carlos Ballester,
López Meneses y López Min-
dado, recién estrenada, y "De pi-
cante a palo grueso", la obra de Ma-
lbrán y Campaña.

En la nocturna se repitió "Car-
caj", la espectacular revista de Da-
niel de la Vega y Jaime Planas, y
"Musarañas", de Carlos Ballester,
López Meneses y López Min-
dado, recién estrenada, y "De pi-
cante a palo grueso", la obra de Ma-
lbrán y Campaña.

IMPERIO EL GRANDIOSO EXITO PARAMOUNT HOY.

ERICH von STROHEIN Y FAY WRAY, en

LA MARCHA NUPCIAL

PRONTO

LA SUPER PRODUCCION ALEMANA QUE REVIVE LA EPOPEYA NAVAL MAS GRANDE EN LA HISTORIA

SUS OJOS QUEDARAN MARAVILLADOS ANTE EL ESPLENDOR DE

EL SUBMARINO U. 9.

Los Amores de Manon

AVENIDA

ESPECIAL 18.20 — H O Y — NOCHE 21.30

INAUGURACION DE LA TEMPORADA DE OTOSO

LA DAMA de las CAMELIAS

LUZ — MUSICA — ARTE — BELLEZA — SOLO PARA MAYORES

Norma Talmadge
— Y —
Gilbert Roland

10 de JULIO

ESPECIAL 18.20 — H O Y — NOCHE 21.30

INAUGURACION DE LA TEMPORADA DE OTOSO

RIE, PAYASO RIE

ADAMAS: "ROQUERA DE PASION", POR CLIVE BROOK

Lon CHANEY

CREACION CUMBRE DEL GENIAL

SOLO PARA MAYORES.

MINERVA

ESPECIAL — H O Y — NOCHE

LA MUJER DESNUDA

SOLO PARA MAYORES — por NITA NALDI y "LA COLEGIALA de los BESOS, por MARION DAVIES.

El festival de hoy en honor y despedida AL PROFESOR LAGOS

Un éxito promete alcanzar el festival extraordinario que se ofrecerá

hoy sábado en tarde y noche en el Jardín de Danzas del Luna Park al profesor Lagos con motivo de su próximo viaje al norte del país para proseguir en la propaganda de los bailes de salón y canciones, música y estilos

criollos para lo cual lleva dos buenos guitarristas y cantores chilenos. Toman parte destacados elementos artísticos de esta capital, entre ellos Stela María, The Goldenberg Sisters, Las Lustranas, Hnas. Backer, Esther Martínez, Gloria Amor, Olga María

denas, Luis Muñoz, Los Huasos Surinos y Los de Doñihue. Dos orquestas se han ofrecido para amenizar estos festivales y con la Rialto Típica Argentina y la Luna Park, amén de los profesores Lupettil, Castro y Guzmán, que ofrecerán audiciones de música americana.

En honor de Arsenio Perdiguer

ESMERALDA

COMPANIA NACIONAL DE REVISTAS STEVENSON

LUNES
FESTIVAL
EN CELEBRACION
DEL
6.º aniversario
del
Esmeralda

VERMOUTH, A LAS 6
Musarañas
Gran éxito! — 4.ª representación:
De Picante a Palo
17.ª representación.

H O Y

NOCHE, A LAS 9.30
CARCAJ
La hermosa revista espectacular:
Musarañas

PLATEA NUMERADA, \$ 5, EN VENTA DESDE LAS 10

MATINEE 3 Hombres Malos

DE CINE, A LAS 2.30

Y OTRAS
TRES
ATRACCIONES

EL TEATRO RECOLETA

El campeón formidable y victorioso de los cines de la capital cumple hoy un año de vida

La Empresa ha querido subrayar con una velada artística, que será imborrable para el público, esta fecha gloriosa. — El primer aniversario del Teatro Recoleta se celebrará esta noche con un festival en que tomarán parte las célebres y aplaudidas Lusitanas, bailarinas y coupletistas de mérito; el notable Frederickson y su genial orquesta humorística y varios números. — El cine completará el programa, presentando la maravillosa super-producción que interpretan Nita Naldi, Ivan Petrovich, Louise Lagrange y André Nox.

"LA MUJER DESNUDA"

(FUEGOS ARTIFICIALES, BANDAS DE MUSICOS, ELEVACION DE GLOBOS, ETC., COMPLETARAN ESTE MAGNO PROGRAMA)

Hay fechas francamente gloriosas en las vidas pacíficas del trabajo eficiente. La de hoy lo es para la progresista empresa Enzo Ridereilli y Cia. Hace hoy un año que esta entidad inauguró en forma solemne el Teatro Recoleta, orgullo del barrio de su nombre. Durante dicho tiempo el Recoleta se ha mantenido a la cabeza de sus similares, desarrollando una labor cultural y de entretenimiento en medio del aplauso general. Ha propendido al progreso de diversas instituciones locales, siempre abiertas sus puertas a toda iniciativa valiosa y digna de apoyo.

Y, día a día ha mantenido los mejores programas cinematográficos de la capital, distanciándose lo menos posible de las fechas de estreno, para satisfacer cuanto antes el interés de su público. Hoy la Empresa Enzo Ridereilli y Cia. ha conficionado para la función nocturna un festival grandioso y de novedosos atractivos. En la puerta del teatro, bandas de músicos esperarán al público, mientras se efectúan elevaciones de globos y se queman hermosas piezas de fuegos de artificio. Habrá alegría, pues, no sólo dentro del teatro, sino fuera de él.

A las nueve se dará comienzo al magno programa, en el que figuran las celebradas y simpáticas bailarinas y coupletistas Las Lusitanas, el noble y aclamado Frederickson y su ingeniosa orquesta humorística, y la estupenda super-producción del programa. Ajuria, "La mujer desnuda", obra que ha merecido los más altos elogios por su concepción, desarrollo y el trabajo que en ella realizan Nita Naldi, Ivan Petrovich, Louise Lagrange y André Nox.

El la Empresa Enzo Ridereilli y Cia. está de plácemes hoy, también lo está el público de la Avenida Recoleta. Ambos celebran una fecha gloriosa y un triunfo digno de ser subrayado con un festival como el que se anuncia en estas líneas. En la matinee de hoy el Recoleta presenta la gran producción Paramount "El grito de guerra", por Charles Farrell y Mary Astor, y la hermosa comedia de Thelma Todd, Ed Wynn y Chester Conklin, "Jóvenes reales". (Nota: — El gran festival que anunciamos más arriba empezará, dadas sus enormes proporciones, temprano). T.—X.

EN "EL HOMBRE QUE RIE"

Hay un mensaje de eterna belleza de amor y libertad. En la risa trágica del payaso Gwynplaine, la Humanidad está reflejada en toda su miserable desnudez. En sus escenas la pasión amorosa oscila desde el tierno idilio hasta el rojo desenfreno. — En el humorismo eterno del filósofo Ursus, víctima de la tiranía de su tiempo, se funda como en un crisol misterioso el amor humano, el amor divino y la bestialidad.

Cada pasaje de "El hombre que ríe" es un girón de dolor arrancado al viejo estandarte de la miseria humana. — Los intérpretes de esta obra maestra de la Universal son los mismos personajes que creara Victor Hugo con su genio inmortal. — El 2 de abril la elegancia Dea, interpretada por Mary Philbin, en la pantalla blanca del Teatro Principal, iluminará con su belleza eterna. Y Conrad Veidt, el moderno Gwynplaine, payaso eterno, también en el lienzo blanco reirá ese día hasta morir.

Serán un día de triunfos para el cine mundial el 2 de abril en el Teatro Principal, en la popular sala de la Empresa Chilena de los Hermanos Sanfuentes. Se estrenan, con los caracteres de un acontecimiento social gigantesco, esta obra suprema de "La Universal", la poderosa entidad que dirige el gran cinema grafista Carl Laemmle.

El argumento de esta obra sería inofensivo insistir sobre su valor, pues en él el genio de Victor Hugo irradian en cada uno de sus pasajes inmortales. El gran escritor francés es el genio latino por excelencia. Para él, el amor es la única recompensa de la Vida. En "El hombre que ríe", el amor es el protagonista oculto que conmueve, trastorna, desquicia, pero sublimiza el corazón humano.

Cada escena de "El hombre que ríe" es un mensaje de eterna belleza a la Humanidad sufriendo, para liberarla del inmenso peso del dolor humano, con un canto de paz y de amor.

TEATRO ROGELIO UGARTE

Presenta hoy en matinee "La hora roja", por Ben Wilson, y "El niño descalzo". — En especial y noche, "En el hoyo", por Syd Chaplin, y tercera de "Mujeres en la red". El Rogelio Ugarte realiza hoy tres funciones de gran interés. En matinee la sensacional película de aventuras "La hora roja", por Ben Wilson y Neva Gerber, y la sentida y emocionante producción "El niño descalzo". En especial y noche irán la tercera función de "Mujeres en la red" y la chistosa creación del gran burla Syd Chaplin, "En el hoyo". T.—X.

Teatro PROVIDENCIA

MATINEE: 2.30, Para niños y menores.
"LA QUIMERA DEL CHAPLIN"
Y PROGRAMA COMICO

CHAPLIN
— EN —
LA QUIMERA del ORO

2.º PROGRAMA COMICO.
Especial, 18.30. — Orquesta Aguilera.
Noche, 21.30
NORMA TALMADGE
Y GILBERT ROLAND
en la super-visión dramática, según la famosa obra de Dumas:

La Dama de las Camelias
Solo para mayores. T.—X.

CONTINUA EL GRANDIOSO EXITO DE
COMPANIA DE ZARZUELAS

DIAZ PERDIGUERO

TEATRO SANTIAGO
HOY SABADO 30, HOY — 3 FUNCIONES.
MATINEE POPULAR, A LAS 3.30. — PLATEA \$ 2.50

Serafin el Pinturero
Los Pícaros
VERMOUTH DOBLE, A LAS 6.30

El Pollo Tejada — Los Campesinos
NOCHE, FUNCION COMPLETA, A LAS 9.30
Estreno de la zarzuela en 3 actos, del Maestro Chaplin, "JADA".
El lunes, grandioso Día Popular, a beneficio del programa.

El martes 2.º BENEFICIO del popular
ARSENIO PERDIGUERO
Tomando parte en la obra del público
Pepe Vila
"ALTA MAR" y "ALMA DE DIOS"
Acto de Variedad.
Separa su localidad.

El Ministro señor Navarrete visitará la Dirección de Educación Secundaria

EL LUNES PROXIMO INICIARA SU VISITA DE INSPECCION

El Ministro de Educación, don Mariano Navarrete, iniciará el lunes su visita de inspección a las diversas secciones y dependencias de la Dirección de Educación Secundaria.

El lunes se iniciarán las clases en las Escuelas Universitarias

LAS COMISIONES DE EXAMENES DE REPETICION

De acuerdo con los reglamentos y disposiciones vigentes, el lunes próximo, 1.º de abril, se iniciarán las clases en las diversas escuelas universitarias, exceptuándose las correspondientes a los primeros cursos.

En la Academia de Humanidades hubo una velada literaria

FUE AMENIZADA POR LA BANDA DEL REGIMIENTO BUIN

En el salón de actos de este establecimiento se verificó un acto académico en honor del Padre Provincial de Santo Domingo, Padre Pío de la Cruz, y el secretario Padre Tomás Latorre. Prior del convento de la Dominica, Padre Alfredo Salinas; Padre Roberto Moreno, rector del colegio; Padre Tomás Álvarez, pro-rector; Padre Ramiro Melero, inspector general y todo el profesorado de este plantel educacional. Uno de los alumnos del 6.º Año, efectuó la manifestación. Con la elocuencia que lo caracteriza usó de la palabra el Padre Melero, quien pronunció un discurso muy aplaudido. Uno de los alumnos pronunció también un conmovedor discurso.

Acuerdos de la Sociedad de Instrucción Primaria

LA SESION DE DIRECTORIO.—PROVISION DE CATEDRAS.—CREACION DE NUEVOS CURSOS.—CONCURSO.—VISITACIONES PEDAGOGICAS

El martes último, celebró sesión ordinaria el directorio de la Sociedad de Instrucción Primaria, bajo la presidencia del señor don Claudio Matte, actuando de secretarios, los señores Gabriel Amunátegui y don José María Aguirre, y con la asistencia de los directores: José Alfonso, Luis Matte Larraín, Alberto Zaldívar, Carlos Vergara Bravo, Abel Saavedra, Dr. Víctor Villagra, Jorge Meléndez y don Eugenio del Río Alvarado. Se dio cuenta de los partes semanales de las Escuelas "Arriarán, Oles, Italia, Cousin, Matte y Mandiola, con una matrícula de 2.238 alumnos, y con una asistencia media de un mil novecientos alumnos (1.900). El directorio tomó nota, con profundo agrado, de la enorme afluencia de alumnos en todas sus escuelas; habiéndose presentado a la Escuela Arriarán, más de mil alumnos a solicitar matrícula, cuando los puestos son sólo de sesenta y seis. Se estudió la manera de crear cursos paralelos en las diversas escuelas, pero, la situación económica de la institución no lo permitía, por lo que, se resolvió sólo crear un curso nuevo en la Escuela Matte, acordándose llamar a concurso para llenar la plaza de profesor. Dicho concurso estará abierto hasta el sábado 6 de abril, pudiendo los interesados presentar sus antecedentes en la secretaría de la Sociedad. Nueva York 81 o en la Escuela "Guillermo Matte", Santa Rosa, frente al Hospital Arriarán.

Se acordó realizar en forma intensiva, durante el presente año, las visitas pedagógicas a las diversas escuelas, informando los visitantes regularmente acerca de sus resultados. Para la Escuela "Guillermo Matte" se integró los visitantes con el Dr. Villagra y señor Meléndez y para la Escuela "Italia" se nombró al señor Abel Saavedra.

Después de oír el informe de la comisión encargada de calificar y examinar a los oponentes para la Escuela "Oles", se nombró a las señoras señoritas Inés Campos, Teresa Cruz y Elvira Espinoza Aldana, quedando la designación de la cuarta plaza para la próxima sesión.

Congrio colorado \$ 2.80 kilo

CORBINA \$ 3.00 kilo

ALBACORA 3.50 kilo

ESTOS PRECIOS SON FIJOS HASTA EL 30 DE ABRIL

Pescadería Central

SANTO DOMINGO 936.— TELEFONO 89911

Se atiende pedidos por teléfono.

Se reparte a domicilio.

ESTADO DE LA CAJA FISCAL

EN 27 DE MARZO DE 1929

SALDO ANTERIOR:

En Cuenta Única \$ 56,332,624.55
En Tesorerías que no depositan \$ 84,652.97
En Banco Central 7,997,822.27
En City Bank 16,438,000.—

INGRESOS DE HOY:

A Cuenta Única: \$ 3,324,191.43
Por Rentas Fiscales \$ 2,597,819.85 \$ 5,904,011.48
A Tesorerías que no depositan: \$ 110,847.91
Por Rentas \$ 2,636.72 \$ 108,484.63
A Banco Central \$ 7,631.45
Por Depósitos \$ 262,052.84 \$ 269,684.29

TRASPASOS:

A Cuenta Única \$ 21,038.47
Por Rentas \$ 21,038.47
Por Depósitos \$ 87,981,498.76

GIROS DE HOY:

Contra Cuenta Única \$ 6,524,522.25
Contra Banco Central \$ 270,704.30

SALDO DE HOY:

En Cuenta Única \$ 55,733,562.25
En Tesorerías que no depositan \$ 85,147.94
En Banco Central \$ 7,997,822.27
En City Bank \$ 16,438,000.—

\$ 81,186,472.12

EN \$ 488,930.35 SUPERARON LAS ENTRADAS DE LA ADUANA POSTAL A LAS DE 1928

INTERESANTES DATOS RELACIONADOS CON EL MOVIMIENTO HABIDO EN LOS TRES PRIMEROS MESES DEL AÑO EN SANTIAGO.

	Año 1928	Año 1929
Enero	\$ 375,285.30	\$ 575,908.10
Febrero	\$ 338,953.90	\$ 441,055.92
Marzo	\$ 470,869.20	\$ 559,964.40
Total	\$ 1,185,108.10	\$ 1,576,928.42

Se adelanta en el estudio del plan de batalla contra la tuberculosis

LO QUE TRATO EL CONSEJO. — CASAS DE SALUD PARA SANTIAGO, CONCEPCION, TEMUCO, LA SERENA, ANTOFAGASTA E IQUIQUE

Presidido por el jefe del Departamento Técnico de la Junta Central de Beneficencia, doctor Luis Ugarte, y con la asistencia de los médicos representantes de la Facultad de Medicina, Sociedad Médica, Institución General de Sanidad y de las diversas Casas de Salud, se reunió el Consejo Consultivo de Defensa contra la Tuberculosis, para acordar el plan de batalla contra la tuberculosis.

AYER SE EFECTUARON LOS FUNERALES DEL VOLUNTARIO SEÑOR NÚÑEZ



Núñez, quien había prestado valiosos servicios a esta institución, por espacio de cerca de 14 años.

Además, el extinto había servido como asistente en las Maestranzas y Fabricas del Ejército, quien se supo captar de sus jefes grandes simpatías por sus cualidades de hombre cumplido de su deber.

Al ser exhumados los restos del distinguido voluntario señor Núñez, pronunció un sentido discurso el secretario de la 6.ª, señor Quiriones, quien recordó en breves frases los valiosos servicios prestados al Cuerpo de Bomberos.

A continuación, uno de sus compañeros de la Fabrica del Ejército, usó de la palabra para despedir sus restos.

Durante el largo recorrido, las banderas del Lautaro y del Buin tocaron algunos trozos de música fúnebre.

En la mañana de ayer se efectuaron los funerales del voluntario de la 7.ª Compañía de Bomberos, don Luis R.

Las reclamaciones del personal alejado de la instrucción

SE PODRAN HACER HASTA EL 30 DE ABRIL

El Ministerio de Educación nos pide comunicar a los interesados que las reclamaciones del personal de instrucción a que se refiere el decreto, recientemente dictado por ese Departamento, pueden hacerse hasta el 30 de abril próximo.

Pero, se nos agrega, para la mejor atención de éstos, los mencionados reclamantes deben formularlo cuanto antes en las respectivas Direcciones Generales.

Don Enrique Fernández Popelaire

A las 23 horas de anoche ha dejado de existir en esta capital el conocido caballero don Enrique Fernández P., vinculado a antiguos y respetables hogares de nuestra sociedad.

Murió el señor Fernández cuando aún ocupaba sus energías en diversas actividades, después de haber desempeñado cargos de responsabilidad en la Empresa de los Ferrocarriles del Estado.

Hombre de carácter, con condiciones especiales de rectitud y de honradez, amigo cariñoso y afable, el extinto gozaba de generosas afectos en el círculo de sus numerosas relaciones.

Inauguró su nueva planta automática de teléfonos

EL HOSPITAL DE NIÑOS ROBERTO DEL RIO

El jueves recién pasado, se llevó a efecto, como se había anunciado, la inauguración de la nueva instalación telefónica automática, en el Hospital de Niños "Roberto del Río", obsequiada por los Corredores de la Bolsa de Comercio de Santiago.

A este acto asistieron el Director del Hospital, miembros de la Bolsa de Corredores de Comercio y periodistas y numerosas personas invitadas.

Hoy se despiden al profesor Lagos

CON UN FESTIVAL

Con motivo del próximo viaje al norte del país, Perú y Ecuador, hoy sábado en la tarde de 18 a 21 horas y en la noche de 22 horas adelante, se ofrecerá grandes festivales de bailes y variedades en honor del conocido profesor Lagos que como decimos más arriba, parte en viaje de propaganda de música, canciones y bailes nacionales para lo cual lleva dos excelentes guitarristas y cantores chilenos con un selecto repertorio de canciones, tonadas y cuecas chilenas.

El programa artístico del festival de esta noche es a base de variedades por Las Hnas. Lucianas, The Goldemberg Sister, Stella María, Hnas. Baker, Gloria Amor, Cirilina Pradenas, Esther Martínez, Los Huesos Suroños y Los de Dóhique, Trio Internacional de Bataclán y las Orquestas Tónica Argentina, Rialto y la Lupa Park, con destacado profesor de Orquestas, con bandoneón Argentino. Los precios de entradas son los más populares.

EL CAMPEONATO NACIONAL Y MUNDIAL EN CALIDAD DE SOMBREROS, LO HA GANADO SIMONEZ DE Rosenblitt

Ch—100-Ab.

EL CORREO AEREO SALIO AYER



El avión del Servicio Aero Postal que salió ayer con el teniente Rivera. En la mañana de ayer salió desde el aeródromo de "El Bosque", la correspondencia aérea para el Norte, en un avión pilotado por el teniente señor Rivera.

Este importante servicio continúa desarrollándose sin interrupción, en la forma establecida.

A LAS 10 HORAS DE HOY EL COMANDANTE MERINO BENITEZ EMPRENDERÁ VUELO AL NORTE

PASARA REVISTA A LAS DIVERSAS BASES DEL CORREO AEREO

A las diez horas de hoy el Director de los Servicios Aéreos, comandante don Arturo Merino Benítez, saldrá desde El Bosque en un avión Gipsy-Moth en dirección al norte del país.

El objeto del viaje del comandante señor Merino, obedece al deseo de pasar revista a las diversas bases del Correo Aéreo, con el fin de imponerse personalmente de las condiciones en que se encuentran.

Posiblemente, el director de Avia- ción alcance en este viaje hasta Arica, a pesar de que en la tarde de ayer pudimos informarnos de que el vuelo tendrá su término en Ovalle.

Los funerales de un veterano del 79

En la tarde de ayer tuvieron lugar los funerales del veterano del 79 señor Delicio Gutiérrez Saldaña, fallecido anteayer en esta capital.

Acompañaron los restos del señor Gutiérrez hasta el Cementerio General, sus deudos y los miembros de la Sociedad de Veteranos del 79 y de otras instituciones patrióticas y sociales, a las cuales perteneció el extinto.

Los más severos críticos reconocen que

el **PONTIAC 6** grande

Es un coche grande por el precio de uno ligero

BRUSADELLI & MANNI

También exhibiremos los distintos modelos de los automóviles Oakland Seis y Chevrolet Seis

INFORMACIONES CABLEGRAFICAS DEL EXTERIOR

EN LA PROXIMA SEMANA SE VERA EL EXITO O EL FRACASO DE LA CONFERENCIA INTERNACIONAL DE PERITOS EN REPARACIONES

EL PRESIDENTE DE LA CONFERENCIA HABRIA MANIFESTADO A HERR SCHACHT QUE ESTA DEBIA OBTENER UNA CONTESTACION DEFINITIVA DE ALEMANIA ACERCA DE LA SUMA ANUAL QUE PUEDE PAGAR O APROBAR LA SUSPENSION DE SUS LABORES

PARIS, 29.—Exclusiva para "La Nación". Según la opinión de la prensa conservadora, el acuerdo final y definitivo del problema de las reparaciones quedará inculcado en la semana próxima cuando regresen los peritos, o bien fracasará.

Después de siete semanas de largas conferencias entre los más notables banqueros y financieros del mundo se observa que Alemania aún no ha formulado una oferta aceptable, ni un más, se ha insistido que la delegación presidida por el doctor Schacht no ha recibido instrucciones suficientes de parte del Canciller Herr Müller, a pesar de que Alemania, desde un principio solicitó la organización de la Conferencia de Peritos en Reparaciones.

Los peritos están ahora en posesión de un memorándum preciso, que, según Mr. Owen Young, traerá como resultado la respuesta categorica de Alemania.

Se espera que el doctor Schacht presentará una respuesta definitiva, en la que se indicará la suma exacta de Alemania, o bien que la delegación de Alemania se reanude la conferencia el 4 de abril.

Si Alemania insiste en su política de regateo, la Conferencia de Peritos en Reparaciones habrá terminado con sus funciones y se proseguirá con el Plan Dawes que asigna a Alemania, el pago de 2.500.000.000 de marcos anualmente.

Se tiene entendido que Mr. Owen Young ha prevenido al doctor Schacht que la Conferencia debe obtener la fijación de una suma exacta de parte de Alemania o probar la suspensión de sus sesiones.

SAMUEL DASHIEL

El regreso del coronel Polanco. EX-AGREGADO MILITAR EN BUENOS AIRES

BUENOS AIRES, 29.—(Exclusiva para "La Nación").—El ex-agregado militar a la Embajada de Chile coronel don Santiago Polanco, ofreció el lunes próximo una comida a las autoridades militares de esta capital con motivo de su regreso a la patria.

Asistieron al Inspector General del Ejército, general de División don Severo Toranzo, el jefe de la Secretaría del Ministerio de Guerra, coronel don Pedro Grosse Soto, y otras personalidades.

L. M. Alvarez.

EN UN TIEMPO RECORD DE OCHO DIAS EFECTUO EL CONDE HENRI DE LA VAULX SU REGRESO DE SUD-AMERICA A EUROPA

AYER, A LAS 16 HORAS ATERRIZO EN EL AERODROMO DE LE BOURGET. ENTREVISTADO, DECLARÓ QUE SE SENTIA SATISFECHO DE SU GIRA Y QUE SU UNICO DESEO ERA REGRESAR A SUD-AMERICA

PARIS, 29.—El Conde Henri De la Vaulx dió término a su viaje aéreo de ida y vuelta a Sud América.

Salió de Alicante a las 2.50 en un aeroplano del servicio postal a Sud América y llegó a Le Bourget a las 16 horas.

Le dieron la bienvenida los Embajadores de la Argentina y el Brasil y el Ministro de Chile en esta capital. (U. P.)

PARIS, 29.—El Conde Henri

De la Vaulx efectuó su viaje de Sud América en el tiempo record de 8 días.

Entre las personas que le dieron la bienvenida figuraban el Conde y el Agregado Comercial de la Legación de Chile, el comandante del puerto aéreo, M. Renoult; el marqués Massimy y M. Boulton Laffont, de la Compagnie Aeropostale, y un representante de M. Laurent Eynac, Ministro de Aviación.

M. Pargès, director de la Unión Aérea, ofreció al Conde una copa de champagne.

Entrevistado el Conde De la

Vaulx por el correspondiente de la United Press, declaró:

"Me siento encantado del viaje y sólo deseo volver nuevamente a Sud América. Jamás olvidaré las recepciones que se me dispensaron en los países visitados."

Recordó un episodio ocurrido en Chile, cuando una falla del motor del avión pilotado por el aviador Mermoz puso en peligro la vida de éste, que se salvó efectuando un hábil aterrizaje.

El distinguido viajero trae numerosas cartas de los colegas de M. Briand y del Ministro de Aviación M. Eynac. (U. P.)

La Embajada chilena ofrecerá el 11 de abril una comida

EN HONOR DEL MINISTRO DE HACIENDA Sr. PABLO RAMIREZ

WASHINGTON, 29.—La esposa del Embajador de Chile en Washington, Sr. de Dávila ha recibido invitaciones para una comida que ofrecerá el 11 de abril, a las 40 horas, en el edificio de la Unión Panamericana, en honor del Ministro de Hacienda de Chile, señor Pablo Ramírez.

Debido al gran número de invitados, la comida se efectuará en el edificio de la Embajada de Chile.

Entre los invitados se incluyen miembros de numerosos diplomáticos, miembros del Gabinete, representantes del Departamento de Estado, senadores y representantes.

Esta comida promete ser uno de los acontecimientos más brillantes de la temporada. (U. P.)

INDIA

ASASINATO DEL GOBERNADOR DE BIRAT

LONDRES, 29.—El correspondiente del diario "The Daily Telegraph" en Allahabad anuncia que un grupo de soldados que se amotinó en la ciudad de Hérat, asesinó al Gobernador de esa localidad, Mohamud Ibrahim Khan, y a su sobrino Abdur Rahman, después de un meeting que se verificó en el cual se discutía la posibilidad de que el sobrino sucediera al Gobernador.

Mohamud Ibrahim Khan se había forjado cierta posición inestable, y había sugerido a su sobrino para que lo sucediera en su cargo; pero los soldados se apoderaron de Abdur Rahman por un motivo que sobrevino la lucha, teniendo como consecuencia la muerte de dos oficiales y de un soldado.

Después de este hecho, los soldados ejecutaron a Mohamud Ibrahim Khan y a Abdur Rahman. (U. P.)

HABRIAN FRACASADO LAS NEGOCIACIONES PARA LLEGAR A UN ACUERDO ENTRE LOS PRODUCTORES CHILENOS Y ALEMANES DE NITRATOS

BERLIN, 29.—Según cálculos moderados, se estima que tres nuevas empresas del Ruhr, producirán este año cincuenta mil toneladas de nitrato, producción que resulta pequeña si se la compara con las sesenta y cinco toneladas que producen las plantas de la Igarben Industrie en Merseburg y Oppau.

Respecto a las nuevas actividades que se desarrollarán en breve, resulta pequeña, insignificante, por lo que los propietarios de las tres nuevas plantas mencionadas, no tenían absoluta confianza en sus posibilidades de competir con el truit de la Igarben a causa del bajo costo del hidrógeno que usan en su procedimiento, gas que se obtiene de la recuperación del hidrógeno de los gases que emanan los hornos que queman coke. (U. P.)

BERLIN, 29.—Se tiene entendido que las conversaciones preliminares y los esfuerzos hechos para alcanzar un acuerdo entre los productores de salitre de Chile y los de salitre sintético han fracasado.

A pesar de la saturación del mercado y del peligro de sobreproducción de nitrato sintético, los fabricantes alemanes están expandiendo rápidamente sus actividades.

Entretanto se han implantado nuevos métodos para la recuperación más barata de los gases de los hornos de coke, especialmente en la región del Ruhr, donde se estima que la recuperación de todo el hidrógeno potencial haría de 2 millones de toneladas al año. (U. P.)

no absoluta confianza en sus posibilidades de competir con el truit de la Igarben a causa del bajo costo del hidrógeno que usan en su procedimiento, gas que se obtiene de la recuperación del hidrógeno de los gases que emanan los hornos que queman coke. (U. P.)

BERLIN, 29.—Se tiene entendido que las conversaciones preliminares y los esfuerzos hechos para alcanzar un acuerdo entre los productores de salitre de Chile y los de salitre sintético han fracasado.

A pesar de la saturación del mercado y del peligro de sobreproducción de nitrato sintético, los fabricantes alemanes están expandiendo rápidamente sus actividades.

Entretanto se han implantado nuevos métodos para la recuperación más barata de los gases de los hornos de coke, especialmente en la región del Ruhr, donde se estima que la recuperación de todo el hidrógeno potencial haría de 2 millones de toneladas al año. (U. P.)

das en el accidente, algunas de ellas de cierta gravedad. (U. P.)

¿Debería Jorge V retirarse a la vida privada?

BOGNOR, 29.—Un boletín oficial referente a la salud de Jorge V, dice: "El Rey continúa mejorando en forma satisfactoria a pesar de los dolores reumáticos que siente en el hombro izquierdo, aumenta de peso."

JAPON

UN NUEVO HIJO DE LOS EMPERADORES

TOKIO, 29.—Se anuncia oficialmente que la Emperatriz se halla en cinta desde hace tres meses. (U. P.)

GRAN BRETAÑA

LLEGARON LOS TRIPULANTES DE UNO DE LOS NUEVOS DESTROYERS CHILENOS

PLYMOUTH, 29.—Cincuenta tripulantes chilenos destinados a los destructores en construcción pasaron por este puerto. Manifestaron que todos estaban en perfectas condiciones, y que habían realizado el viaje sin contratiempos en el vapor "Ordubla", que los dejó mañana en Liverpool.

Vienen muy bien impresionados con las obras del Canal de Panamá. (U. P.)

DERRUMBE DE UN PUEBLO COLGANTE SOBRE EL RIO TEES

LONDRES, 29.—A consecuencia de haberse derrumbado uno de los extremos del puente colgante "Corner Stone", cerca del castillo de Barnard, fueron arrojados a las aguas del río Tees algunas personas que lo cruzaban en esos momentos.

Veinte personas resultaron heridas en el accidente. (U. P.)

EN 7 1/2 DIAS DE VUELO, LLEGO DESDE BUENOS AIRES A EUROPA EL CONDE DE LAVALX

PASAJERO DE LAS LINEAS LATECOERE

PARIS, 29.—El Conde de La Vaulx, que salió de Buenos Aires el jueves 21, a bordo de un avión de la Compañía General Aeropostal Latecoere, y dando el mismo día por Río de Janeiro, llegó el viernes 29 en la tarde a Alicante (España) o sea siete días después. Prosiguió su vuelo; paró en Toulouse (Francia), ayer viernes en

CAMPEON POR TRES VECES



Una vez más, la tercera, Leonard Seppala, de Nome, Alaska, ha triunfado en el Campeonato de Carreteras de Perros con Trineo de Alaska. En la fotografía se ve al veterano "musher" y sus perros, al llegar a la meta en Laconia, después de cubrir las 138 millas en tres días.

"LA NACION" 30 CENTAVOS!

"LOS TIEMPOS" 20 CENTAVOS!

Son los precios de nuestros diarios en todo el país. Donde quiera que usted está no debe pagar más del precio indicado. No acepte el recargo de los vendedores.



NOVEDADES DE OTOÑO

Gath & Chaves invita al distinguido público de Santiago a la inauguración de su Exposición de Novedades de Otoño e Invierno que tendrá lugar en los salones de sus Almacenes el Lunes 1.º de abril próximo.

En ella podrán admirar una espléndida colección de modelos de las principales casas de París.

Gath & Chaves espera verse honrado con su visita, que agradece anticipadamente.

Lt.-X.

EL SENADO RATIFICÓ EL PACTO KELLOGG

PARIS, 29.—El Senado ratificó por unanimidad el Pacto Kellogg. (U. P.)

PARIS, 29.—Antes de la aprobación unánime del pacto de no agresión, el Sr. Kellogg, en el Senado, M. Briand pronunció un discurso, en el cual, al defender el Pacto, dijo que no habría haber medios y sanciones más energéticas que ésta. Mencionó, en seguida, el valor moral del apoyo de los Estados Unidos.

"¿Qué nación tendrá el coraje suficiente para violar el Pacto?" preguntó.

Continuó, en seguida, haciendo un elogio de la sagacidad y paciencia como estadista del autor del Pacto, M. Kellogg.

Terminó diciendo que los funerales del mariscal Foch habían servido para demostrar que aunque todos los franceses querían la paz, estaban preparados para defender la patria a costa de cualquier sacrificio. (U. P.)

COLOMBIA

EL FALLECIMIENTO DEL PREMIER ARRAZOLA

BOGOTÁ, 29.—La causa del fallecimiento del Premier señor Arrazola, fue una nueva hemiplejía que debilitó el corazón del paciente.

El Presidente señor Abadía y los miembros del Gabinete visitaron la capilla ardiente en que se hallaba el cadáver.

Se proyecta sepultar los restos hoy a las 12 y efectuar solemnes honras fúnebres el miércoles próximo, rindiendo los más altos honores militares. (U. P.)

ARGENTINA

EL NIVEL DEL RIO SALADO ESTÁ AUMENTANDO

BUENOS AIRES, 29.—Comunicación de Santa Fe que el río Paraná está bajando de nivel, al mismo tiempo que sube el de su tributario, el río Salado, cuyas aguas han inundado extensas zonas en los distritos de Santa Rosa y Guadalupe. Las fuertes corrientes han producido deslizamientos de tierras en las riveras de este último río.

Una embarcación de socorro salió de Santa Fe, con provisiones y ropas para auxiliar a los damnificados de la zona superior del río.

La situación es todavía crítica en algunas secciones. (U. P.)

FRANCIA

LLEGADA DEL CORREO AEREO

PARIS, 29.—Llegó hoy en la madrugada el correo postal aéreo de las líneas Latecoere, que salió de Buenos Aires el 21 del presente, efectuándose el recorrido en ocho días. Este correo contenía las cartas aéreas despachadas de Chile el 19 de marzo.

ARGENTINA

EL NIVEL DEL RIO SALADO ESTÁ AUMENTANDO

BUENOS AIRES, 29.—Comunicación de Santa Fe que el río Paraná está bajando de nivel, al mismo tiempo que sube el de su tributario, el río Salado, cuyas aguas han inundado extensas zonas en los distritos de Santa Rosa y Guadalupe. Las fuertes corrientes han producido deslizamientos de tierras en las riveras de este último río.

Una embarcación de socorro salió de Santa Fe, con provisiones y ropas para auxiliar a los damnificados de la zona superior del río.

La situación es todavía crítica en algunas secciones. (U. P.)

FRANCIA

LLEGADA DEL CORREO AEREO

PARIS, 29.—Llegó hoy en la madrugada el correo postal aéreo de las líneas Latecoere, que salió de Buenos Aires el 21 del presente, efectuándose el recorrido en ocho días. Este correo contenía las cartas aéreas despachadas de Chile el 19 de marzo.

ARGENTINA

EL NIVEL DEL RIO SALADO ESTÁ AUMENTANDO

BUENOS AIRES, 29.—Comunicación de Santa Fe que el río Paraná está bajando de nivel, al mismo tiempo que sube el de su tributario, el río Salado, cuyas aguas han inundado extensas zonas en los distritos de Santa Rosa y Guadalupe. Las fuertes corrientes han producido deslizamientos de tierras en las riveras de este último río.

Una embarcación de socorro salió de Santa Fe, con provisiones y ropas para auxiliar a los damnificados de la zona superior del río.

La situación es todavía crítica en algunas secciones. (U. P.)

FRANCIA

LLEGADA DEL CORREO AEREO

PARIS, 29.—Llegó hoy en la madrugada el correo postal aéreo de las líneas Latecoere, que salió de Buenos Aires el 21 del presente, efectuándose el recorrido en ocho días. Este correo contenía las cartas aéreas despachadas de Chile el 19 de marzo.

ARGENTINA

EL NIVEL DEL RIO SALADO ESTÁ AUMENTANDO

BUENOS AIRES, 29.—Comunicación de Santa Fe que el río Paraná está bajando de nivel, al mismo tiempo que sube el de su tributario, el río Salado, cuyas aguas han inundado extensas zonas en los distritos de Santa Rosa y Guadalupe. Las fuertes corrientes han producido deslizamientos de tierras en las riveras de este último río.

Una embarcación de socorro salió de Santa Fe, con provisiones y ropas para auxiliar a los damnificados de la zona superior del río.

La situación es todavía crítica en algunas secciones. (U. P.)

FRANCIA

LLEGADA DEL CORREO AEREO

PARIS, 29.—Llegó hoy en la madrugada el correo postal aéreo de las líneas Latecoere, que salió de Buenos Aires el 21 del presente, efectuándose el recorrido en ocho días. Este correo contenía las cartas aéreas despachadas de Chile el 19 de marzo.

ARGENTINA

EL NIVEL DEL RIO SALADO ESTÁ AUMENTANDO

BUENOS AIRES, 29.—Comunicación de Santa Fe que el río Paraná está bajando de nivel, al mismo tiempo que sube el de su tributario, el río Salado, cuyas aguas han inundado extensas zonas en los distritos de Santa Rosa y Guadalupe. Las fuertes corrientes han producido deslizamientos de tierras en las riveras de este último río.

Una embarcación de socorro salió de Santa Fe, con provisiones y ropas para auxiliar a los damnificados de la zona superior del río.

La situación es todavía crítica en algunas secciones. (U. P.)

FRANCIA

LLEGADA DEL CORREO AEREO

PARIS, 29.—Llegó hoy en la madrugada el correo postal aéreo de las líneas Latecoere, que salió de Buenos Aires el 21 del presente, efectuándose el recorrido en ocho días. Este correo contenía las cartas aéreas despachadas de Chile el 19 de marzo.

SE FOMENTARÁ EN GRAN ESCALA EL CULTIVO DEL OBLON EN CHILE

ACTUALMENTE SE IMPORTA DEL EXTRANJERO POR VALOR DE DIEZ MILLONES DE PESOS ANUALES

Por decreto reciente del Ministerio de Fomento, se ha autorizado al Director del Departamento de Agricultura para invertir la suma de 10 millones en la adquisición de plantas de oblon.

Con este objeto, el servicio de Viticultura y Enología de la Quinta Normal destinará uno de sus viveros a la reproducción de estas plantas.

Las que serán repartidas entre los agricultores.

El Ministerio de Fomento desea el cultivo y desarrollo del oblon en Chile por cuanto hasta el presente se importaba en su totalidad del extranjero, afectando a la economía nacional en una suma que alcanza a diez millones de pesos anuales.

Por otra parte, con este nuevo cultivo se introducirá en el país una materia prima indispensable a la industria conservera y panadera, con el estímulo que el clima de Chile se presta admirablemente para su desarrollo.

Las principales características del oblon es la de ser una planta industrial de cultivo permanente, de 10 a 15 años de duración y que produce rendimientos que se estiman en 8 a 12 mil pesos por hectárea.

Escuela de Profesores de Educación Física

Las clases del 2.º y 3.º años de esta escuela se iniciarán el lunes 1.º de abril próximo y las clases del 1.º año el 15 del mismo mes.

LA DELEGACION URUGUAYA DE WATER-POLO VINO A CHILE

HA AGRADECIDO A LA EMBAJADA EN BUENOS AIRES LAS ATENCIONES QUE SE LE BRINDARON

Por informaciones recibidas en la Cancillería, nos hemos impuesto de la partida de la delegación uruguaya a su país.

El Embajador en la Argentina ha dado cuenta de que los delegados de

Uruguay, acompañados del secretario de la Embajada de dicho país en Buenos Aires, señor Arce, pasaron al palacio de la Embajada a expresar sus agradecimientos por las atenciones recibidas durante su estadía en Chile.

de alojamiento como de alimentación.

Indicamos la conveniencia de llevar desde Uspallata a Mendoza (114 kilómetros), un depósito con agua. Esta parte del trayecto es muy árida, completamente desierta, como al Río Blanco, a una altura de 2.998 metros el auto debe recorrer muchos kilómetros en segunda velocidad y es necesario alimentar el motor con gasolina.

Cuarenta y dos kilómetros antes de llegar a Mendoza, el Camino de Villavieja, la ruta está bien custodiada y en espléndido estado y permite desarrollar al coche el máximo de su velocidad y resaca de los sinabores del tramo anterior.

Mendoza. Ciudad muy hermosa, que cuenta con numerosos hoteles y pensiones, espléndidas garajes para el cuidado del lavado del coche, y almacenes con toda clase de repuestos para los autos.

ADVERTENCIAS GENERALES

Para efectuar esta travesía sin incidentes desagradables, que sea un viaje de paseo y no de esfuerzo, recomendamos como cosa esencial emplear un coche chico que pueda tomar las curvas con mucha facilidad. Un coche de 3.05 de largo de eje a eje, no podría hacer los virajes y en cada vuelta tendría que marchar hacia un lado y otro, lo que ocasiona molestias y peligros consiguientes.

FONDOS. A propósito de fondos conviene llevar la cantidad de nacionales suficientes para no verse obligado a cambiar dinero en Mendoza con la consiguiente pérdida de tiempo, tanto más que los Bancos de casas de cambio están cerrados por ser días festivos.

ITINERARIOS DE VIAJE. Como un dato ilustrativo, se transcribe las siguientes anotaciones de viaje de ida y regreso para que los interesados tengan puntos de referencia.

Una góndola mató a un niño de 2 años

EL ACCIDENTE OCURRIÓ AYER A LAS 18 HORAS EN CUERPO

A las 18 horas de ayer, la góndola N.º 4805, de la línea San Pablo, mató por el chofer Alfredo Vidal Marchant, domiciliado en la Población "El Recreo", al niño Carlos P. Oliva, de 2 años, que se encontraba en la góndola, cuando ésta se detuvo en la calle Cumming esquina de Martínez de Rozas, al niño Carlos Oliva Muñoz Camacho, de dos años de edad.

En circunstancias que la góndola se encontraba estacionada en el punto indicado, el niño Muñoz, que estaba en una de las aceras, cruzó la calle, yendo a detenerse al lado del vehículo.

Imediatamente los conductores apresados al choque, se bajaron del vehículo y se detuvieron a ver el cuerpo del niño que yacía en la calle.

Los documentos de la góndola son letras por cobrar, por lo que se encontraba en el estado de un vehículo.

Don E. que Lavín, gerente de la línea San Pablo, dijo que a las 3.30 de la mañana, poco después de las 7 horas de ayer llegó al Hotel Comercio, San Pablo 1545, en donde alojó, y que, al levantarse a las 16 horas, advirtió que le habían robado su cartera con \$ 1.200 y se fue a la casa.

Creo que fué el compañero de pieza que el autor del hurto es un compañero de pieza que tuvo y a quien conoce de vista.

En una bodega robaron

El propietario de la bodega de

frutos del país, ubicada en San Pablo 1630, ha dado cuenta a la

Sección de Investigaciones, de que ayer, poco después de las 16

horas, notó la desaparición de 100

pesos en dinero y de algunos

documentos importantes, que se

encontraba en el estado de un

vehículo.

Los documentos de la góndola

son letras por cobrar, por lo

que se encontraba en el estado

de un vehículo.

Los documentos de la góndola

son letras por cobrar, por lo

que se encontraba en el estado

de un vehículo.

Los documentos de la góndola

son letras por cobrar, por lo

que se encontraba en el estado

de un vehículo.

Los documentos de la góndola

son letras por cobrar, por lo

que se encontraba en el estado

de un vehículo.

Los documentos de la góndola

son letras por cobrar, por lo

que se encontraba en el estado

de un vehículo.

Los documentos de la góndola

son letras por cobrar, por lo

que se encontraba en el estado

de un vehículo.

Los documentos de la góndola

son letras por cobrar, por lo

que se encontraba en el estado

de un vehículo.

Los documentos de la góndola

son letras por cobrar, por lo

que se encontraba en el estado

de un vehículo.

Los documentos de la góndola

son letras por cobrar, por lo

que se encontraba en el estado

de un vehículo.

Los documentos de la góndola

son letras por cobrar, por lo

que se encontraba en el estado

de un vehículo.

Los documentos de la góndola

son letras por cobrar, por lo

que se encontraba en el estado

de un vehículo.

ALGO QUE DEBEN SABER LOS AUTOMOVILISTAS QUE VAYAN A MENDOZA

INTERESANTES ADVERTENCIAS DE LA SECCION TURISMO DEL MINISTERIO DE FOMENTO

En atención al creciente interés de los turistas por las excursiones automovilísticas internacionales a la República Argentina, puestas en evidencia durante la última temporada veraniega en la cual se registró la venta a Chile de 82 automóviles de Buenos Aires y especialmente de Mendoza, la sección turismo del Ministerio de Fomento nos ha entregado para su publicación los interesantes detalles que consignamos a continuación sobre el viaje a Mendoza.

El viaje a Mendoza, que es un valioso guía para los numerosos deportistas que desean aprovechar las festividades de Semana Santa.

EL VIAJE A MENDOZA.

El camino se divide en dos secciones perfectamente determinadas.

La Sección Chilena, que con menor recorrido alcanza a la altura de 3.900 metros, corresponde a la parte del trayecto con mayor número de curvas en zig-zag, de mucha gradiente, con vueltas estrechas, pero en camino firme y bien conservado. (Cuesta Juncalillo y Caracoles a la cumbre).

La Sección Argentina, en general buena, salvo algunos kilómetros entre Puesto del Inca y Uspallata, donde se han efectuado arreglos provisionales. En esta parte, el camino es angosto, de laja suelta, con curvas y desniveles.

Los derechos aduaneros, y respecto a los derechos aduaneros aún no se han clasificado por aranceles las diversas marcas de automóviles, pero se advierte que en Argentina se estima el valor de un coche usado de 200 a 500 pesos oro para los efectos aduaneros.

RECURSOS DEL CAMINO.

Hoteles confortables en Río Blanco, Puesto del Inca y Uspallata. En los dos primeros hay benzina, las demás estaciones cordilleranas carecen de toda clase de recursos, tanto

de alojamiento como de alimentación.

Indicamos la conveniencia de llevar desde Uspallata a Mendoza (114 kilómetros), un depósito con agua. Esta

parte del trayecto es muy árida, completamente desierta, como al Río Blanco, a una altura de 2.998 metros el auto debe recorrer muchos kilómetros en segunda velocidad y es necesario alimentar el motor con gasolina.

Cuarenta y dos kilómetros antes de llegar a Mendoza, el Camino de Villavieja, la ruta está bien custodiada y en espléndido estado y permite desarrollar al coche el máximo de su velocidad y resaca de los sinabores del tramo anterior.

Mendoza. Ciudad muy hermosa, que cuenta con numerosos hoteles y pensiones, espléndidas garajes para el cuidado del lavado del coche, y almacenes con toda clase de repuestos para los autos.

ADVERTENCIAS GENERALES.

Para efectuar esta travesía sin incidentes desagradables, que sea un viaje de paseo y no de esfuerzo, recomendamos como cosa esencial emplear un coche chico que pueda tomar las curvas con mucha facilidad. Un coche de 3.05 de largo de eje a eje, no podría hacer los virajes y en cada vuelta tendría que marchar hacia un lado y otro, lo que ocasiona molestias y peligros consiguientes.

FONDOS. A propósito de fondos conviene llevar la cantidad de nacionales suficientes para no verse obligado a cambiar dinero en Mendoza con la consiguiente pérdida de tiempo, tanto más que los Bancos de casas de cambio están cerrados por ser días festivos.

ITINERARIOS DE VIAJE. Como un dato ilustrativo, se transcribe las siguientes anotaciones de viaje de ida y regreso para que los interesados tengan puntos de referencia.

Una góndola mató a un niño de 2 años

EL ACCIDENTE OCURRIÓ AYER A LAS 18 HORAS EN CUERPO

A las 18 horas de ayer, la góndola N.º 4805, de la línea San Pablo, mató por el chofer Alfredo Vidal Marchant, domiciliado en la Población "El Recreo", al niño Carlos P. Oliva, de 2 años, que se encontraba en la góndola, cuando ésta se detuvo en la calle Cumming esquina de Martínez de Rozas, al niño Carlos Oliva Muñoz Camacho, de dos años de edad.

En circunstancias que la góndola se encontraba estacionada en el punto indicado, el niño Muñoz, que estaba en una de las aceras, cruzó la calle, yendo a detenerse al lado del vehículo.

Imediatamente los conductores apresados al choque, se bajaron del vehículo y se detuvieron a ver el cuerpo del niño que yacía en la calle.

Los documentos de la góndola son letras por cobrar, por lo que se encontraba en el estado de un vehículo.

Don E. que Lavín, gerente de la línea San Pablo, dijo que a las 3.30 de la mañana, poco después de las 7 horas de ayer llegó al Hotel Comercio, San Pablo 1545, en donde alojó, y que, al levantarse a las 16 horas, advirtió que le habían robado su cartera con \$ 1.200 y se fue a la casa.

Creo que fué el compañero de pieza que el autor del hurto es un compañero de pieza que tuvo y a quien conoce de vista.

En una bodega robaron

El propietario de la bodega de

frutos del país, ubicada en San Pablo 1630, ha dado cuenta a la

Sección de Investigaciones, de que ayer, poco después de las 16

horas, notó la desaparición de 100

pesos en dinero y de algunos

documentos importantes, que se

encontraba en el estado de un

vehículo.

Los documentos de la góndola

son letras por cobrar, por lo

que se encontraba en el estado

de un vehículo.

Los documentos de la góndola

son letras por cobrar, por lo

que se encontraba en el estado

de un vehículo.

Los documentos de la góndola

son letras por cobrar, por lo

que se encontraba en el estado

de un vehículo.

Los documentos de la góndola

son letras por cobrar, por lo

que se encontraba en el estado

de un vehículo.

Los documentos de la góndola

son letras por cobrar, por lo

que se encontraba en el estado

de un vehículo.

Los documentos de la góndola

son letras por cobrar, por lo

que se encontraba en el estado

de un vehículo.

Los documentos de la góndola

son letras por cobrar, por lo

que se encontraba en el estado

de un vehículo.

Los documentos de la góndola

son letras por cobrar, por lo

que se encontraba en el estado

de un vehículo.

Los documentos de la góndola

son letras por cobrar, por lo

que se encontraba en el estado

de un vehículo.

Los documentos de la góndola

son letras por cobrar, por lo

que se encontraba en el estado

de un vehículo.

Los documentos de la góndola

son letras por cobrar, por lo

que se encontraba en el estado

de un vehículo.

Los documentos de la góndola

son letras por cobrar, por lo

que se encontraba en el estado

de un vehículo.

Los documentos de la góndola

son letras por cobrar, por lo

que se encontraba en el estado

de un vehículo.

Los documentos de la góndola

son letras por cobrar, por lo

que se encontraba en el estado

de un vehículo.

Los documentos de la góndola

son letras por cobrar, por lo

que se encontraba en el estado

de un vehículo.

Los documentos de la góndola

son letras por cobrar, por lo

que se encontraba en el estado

de un vehículo.

Los documentos de la góndola

son letras por cobrar, por lo

que se encontraba en el estado

de un vehículo.

Los documentos de la góndola

son letras por cobrar, por lo

que se encontraba en el estado

de un vehículo.

Los documentos de la góndola

son letras por cobrar, por lo

que se encontraba en el estado

de un vehículo.

Los documentos de la góndola

son letras por cobrar, por lo

que se encontraba en el estado

de un vehículo.

Los documentos de la góndola

son letras por cobrar, por lo

que se encontraba en el estado

de un vehículo.

Los documentos de la góndola

son letras por cobrar, por lo

que se encontraba en el estado

de un vehículo.

Los documentos de la góndola

son letras por cobrar, por lo

que se encontraba en el estado

de un vehículo.

Los documentos de la góndola

son letras por cobrar, por lo

que se encontraba en el estado

de un vehículo.

Los documentos de la góndola

son letras por cobrar, por lo

que se encontraba en el estado

de un vehículo.

Los documentos de la góndola

son letras por cobrar, por lo

que se encontraba en el estado

de un vehículo.

Los documentos de la góndola

son letras por cobrar, por lo

que se encontraba en el estado

de un vehículo.

Los documentos de la góndola

son letras por cobrar, por lo

que se encontraba en el estado

de un vehículo.

Los documentos de la góndola

son letras por cobrar, por lo

que se encontraba en el estado

de un vehículo.

Sindicato Profesional de Estucadores



Miembros del Directorio presidiendo la última asamblea general celebrada en Santa Rosa 278

Carnet de fiestas sociales

SOCIEDAD UNION DE TIPOGRAFOS. — Hoy habrá dos grandes bailes sociales. Uno a las 10 y otro a las 11 horas. Serán amenizados por la orquesta Mella. Mañana habrá matinee y nocturna.

SOCIEDAD UNION DE PERIDISTAS. — Hoy habrá dos reuniones sociales. Una a las 10 y otra a las 11 horas. Serán amenizados por la orquesta Mella. Mañana habrá matinee y nocturna.

SOCIEDAD LA AURORA. — Hoy y mañana habrá baile a la hora de costumbre. Serán amenizados por una buena orquesta.

CIRCULO SOCIAL DEL STMO. SACRAMENTO. — Mañana en honor del doctor eclesiástico, Rvdo. Padre Libero Belmonte, se verificará una velada literaria musical, con motivo de su ordenación sacerdotal.

Los obreros podrán colaborar en esta página

En breve iniciaremos en esta página una sección dedicada a publicar las colaboraciones que nos envíen los obreros y empleados sobre problemas sociales de actualidad, con especialidad en asuntos de carácter personal o de pasiones políticas.

Recibirá los trabajos el Redactor de la Página de Obreros y Empleados.

Importantes actividades desarrolla el Centro Cultural 30 de Julio

DIVERSOS ACUERDOS DE LA ASAMBLEA GENERAL ULTIMA

En la sesión de directorio celebrada por el Centro Cultural "30 de Julio", se tomaron los siguientes acuerdos y se dieron las siguientes resoluciones:

SECRETARIA. — Se dio lectura a la solicitud presentada por el señor Díaz Muñoz, y a las renuncias de los señores René Álvarez de cargo de pro-secretario y Thomas Stevens de secretario de prensa.

BIBLIOTECA. — El bibliotecario señor David Martínez dice que la biblioteca marcha en buena forma, notándose en los socios una marcada afición por la lectura.

COMISION DE FIESTAS. — El señor Ramón Silva elegido presidente de ella, da cuenta que se reunió a un acuerdo anterior, se reunieron el lunes pasado los 5 miembros recién elegidos para constituirse en comisión de fiestas, definiendo la siguiente forma: Presidente, señor Ramón Silva. Secretario, señor Julio Puenzalida. Tesorero, señor Miguel Cornejo. Vocales, señores Pedro 2.º Gaete y el señor Humberto Sady.

ESPECIFICOS

18

Cuando se trata de la salud de usted o de la de su familia, consulte al doctor, y si le receta un tónico nacional, prefiera la marca "18".

MARCA DE GARANTIA.

LI-X

LA SIFILIS

Únicamente puede curarse radicalmente con métodos naturales: baños, dietética, etc., lo afirma más de 60 profesores y médicos, en el transcendental libro del Prof. Dr. MEDER. Muchos desahuciados y parálisis, que no curaban ni con mercurio ni salvarsán, han sanado con este método sencillo y seguro. Verdad: Librería Orientalista, S.º, Domingo 1114. Precio: \$ 7.50, por correo. Ct.-7-Ab.

PELUQUEROS

Local central, salón peinados o peluquería, arriendo.

COMPANIA 1011

Ct.-30-M-5451

GRANDES FACILIDADES DE PAGO

VENDEMOS SITIOS Y CASAS con todas las facilidades de pago en la mejor situación de Santiago. Con agua potable, luz eléctrica, aceras pavimentadas a plazo. Entrega inmediata. Diríjase hoy mismo a la Oficina Av. Francia 1577. (Barrio Independencia) donde atendemos todos los días y domingos. Reserve hoy mismo su sitio o casita. A los compradores de sitios durante la presente y próxima semana les regalaremos zinc.

Polio.-31-M.

Espléndido Negocio

PARA CAPITAL MEDIANO Ofrecese en venta Bodega de Frutos del País, con numerosa clientela, buenas ventas diarias, utilidades comprobadas de un 30 por ciento.

Galpones, Picaudría de leñas funcionando. Local amplio con buenas habitaciones. Arriendo moderado, haciéndose contrato. Negocio de muy fácil manejo, necesitando mediano capital para adquirirlo.

DIRIGIRSE A SU DUEÑO

CALLE FABRICA 1847 o CASILLA 183

Lt.-M-30

Municipalidad de Valparaíso

INGENIERO

Calculista experimentado en obras de Concreto Armado y puentes para la Transformación de la ciudad, necesítase.

Dirigirse: Dirección de Obras Municipales, Casilla 3086, acompañando certificado de competencia, o personalmente a Pedro Montt 91.

Lt.-4-Abril

El Arzobispo, Mons. Errázuriz contribuye a la ilustración de los obreros

OBSEQUIO HECHO A LA SOCIEDAD DAVILA BAEZA—INAUGURACION DE UNA SALA DE ESCRITURA

La idea de la Sociedad Dávila Baeza, de fundar una sala de escritura a máquina anexa a la Escuela Nocturna que sostiene, con el fin de que perfeccionen sus conocimientos todos aquellos empleados que deseen mejorar su situación, ha encontrado muy buena acogida recibiendo importantes donaciones.

Al obsequio hecho por el Ministro de Bienestar Social, debemos agradecer ahora el rasgo del Arzobispo de Santiago, Monseñor Crescente Errázuriz quien ha donado otra máquina de escribir, deseoso siempre de contribuir a la ilustración del pueblo.

Esta sala de escritura a máquina, que se denominará "Augusto Villanueva", cuenta ya con 8 máquinas. Entre los socios se nota gran entusiasmo por inscribirse en estos cursos.

Con justicia se realiza una obra depuradora en la Asociación de Contadores de Chile

EL 17 DE ABRIL SE ELEGIRA EL NUEVO DIRECTORIO. — CITACION DEL DIRECTORIO. — MANIFIESTO A LOS CONTADORES DE CHILE.

Conforme al acuerdo de la última junta general de socios de esta corporación, que anuló la junta celebrada en el pueblo de Colina, por un efecto y sin valor todos los acuerdos del directorio elegido en ella, el antiguo directorio de esta Asociación, se constituyó en sesión el martes recién pasado, a fin de asumir nuevamente la dirección de la junta general fijando la fecha de la próxima junta general destinada a elegir el nuevo directorio y a dilucidar diversos otros asuntos.

A la hora fijada llegaban a la puerta del local social los directores señores Ismael Cerda, Adolfo Barrios, Enrique Peralta, Aníbal Bravo, Primo Martínez y Julio César Arancibia, que forman la mayoría del antiguo directorio.

Tres cuartos de hora más tarde llegaba con la llave del local, el ex-presidente señor J. Francisco Medel, juntamente con el directorio anterior, y tres directores antiguos, quienes se hizo acompañar con el propósito de presidir la sesión.

Abierta la sesión se pasó a fijar el día de la próxima junta general y después de un largo debate se aprobó la moción presentada por el Sr. Julio Arancibia fijándose para el 14 de abril próximo la celebración de dicha junta, y rechazándose la proposición del señor Medel que pedía se fijara el 21 a fin de tener tiempo de prepararse.

El viernes próximo se reunirá nuevamente el directorio, en sesión ordinaria, conforme a un acuerdo anterior, a fin de elegir un presidente provisional y tratar diversos otros asuntos de gran trascendencia para los contadores del país.

Según hemos sido informados por algunos directores de esta Asociación, en breve se despachará una circular a todos los contadores y autoridades de la capital y de provincias, a fin de imponerles detalladamente de varios asuntos de importancia.

Las instituciones reconocen la labor social que desarrolla el Congreso Obrero

EL SINDICATO AYCAGUER Y DUHALDE DESIGNO DELEGADOS A ESTE ORGANISMO CENTRAL

El Sindicato Aycaguer y Duhalde en la asamblea general celebrada últimamente, comprendiendo la labor social que el Congreso Obrero realiza en bien de las clases trabajadoras de acuerdo con las aspiraciones del Gobierno, acordó designar delegados ante dicho organismo central a los señores Sebastián Catalán, Luis Cosío y Crisanto Meneses.

En esta reunión también el Inspector de la Secretaría de Bienestar Social, don Francisco Lira quien había sido especialmente invitado, dijo sobre los beneficios de la organización sindical en conformidad con la ley 4.057.

Las palabras del señor Lira fueron oídas con especial interés de parte de los numerosos asistentes.

Sociedad de Artesanos La Unión



Miembros de la nueva Comisión de Fiestas elaborando el programa cultural para el presente año.

Una gran concentración habrá mañana auspiciada por el Sindicato Profesional de Carpinteros

INAUGURACION DEL NUEVO LOCAL, UBICADO EN AVENIDA LA PAZ NUMERO 8

Una gran concentración de carpinteros se verificará mañana a las 10 horas auspiciada por el Sindicato Profesional de Carpinteros, que recientemente se ha organizado y que preside el señor Gregorio Lapalá.

Esta reunión tendrá lugar en el nuevo local que posee la institución y que está ubicado en Avenida La Paz N.º 8.

En la tabla figuran importantes asuntos por lo cual se encarece la asistencia de todos los sindicatos como así mismo de los que deseen organizarse. Los registros se encuentran abiertos en el local social.

PERSONAL DE LA FIRMA BADE

Se ha citado a los miembros del directorio para el miércoles, a las 18.30 horas.

Círculo de Obreros del C. de M.

HOY ELIGIRA DIRECTORIO

Esta institución celebrará asamblea general mañana a las 10.30 con el fin de elegir directorio.

Se encarece la asistencia de todos los socios.

Aquellos que estén atrasados en 2 meses en el pago de sus cuotas, no tienen derecho a voto.

Círculo Arturo Prat

REALIZARA UN PASEO FAMILIAR

Este Centro realizará mañana un paseo familiar.

Las adhesiones se recibirán únicamente hasta hoy a las 19.30 horas.

Reina gran entusiasmo entre los socios por asistir a este acto.

SESION DE DIRECTORIO

Se ha citado a los miembros del directorio para el miércoles, a las 18.30 horas.

Sociedad de Carpinteros Fermín Vivaceta

Esta Sociedad sigue preparando con todo entusiasmo la manifestación a su ex-presidente y miembro honorario don Víctor A. Morales, y para lo cual se cita a la comisión respectiva para hoy a las 17 horas, esta manifestación se efectuará el domingo 7 de abril después de una charla que hará el señor Máximo Bravo sobre cooperativas agrícolas.

AUTOMOVILES - Gran Ocasión

Garantidos en perfectas condiciones:

HUDSON, Mod. 1928, siete asientos.

ESSEX, Mod. 1928, turismo.

ESSEX, Mod. 1928, sedán.

ESSEX, Mod. 1928, Roadster.

CHYSLER, un mes de uso, Roadster, y otros a precios muy convenientes, con facilidades.

ALIRO GONZALEZ A.

COMPRA Y VENTA DE AUTOMOVILES DE OPORTUNIDAD POR CUENTA PROPIA Y AJENA

CONSIGNACION

DELICIAS 1655 — TELEFONO NO 81753. — SANTIAGO

Lt.-30-M

MODELISTAS EN MADERA, CARPINTEROS, JORNALEROS Y BARRETEROS SE NECESITAN

PARA POTRILLOS.—Carpinteros con herramientas, solteros o casados, sin familia, con certificado de competencia. Salarios: 12 pesos diarios. Modelistas en madera, sujetos 20 pesos diarios.

PARA CHUCUCAMATA.—JORNALEROS SOLTEROS o casados, con o sin familia. Salarios: 7 pesos diarios, más el diez por ciento por los trabajos en el mes.

PARA MARIA ELENA (TOCOPILLA).—Se necesitan barreteros, solteros o casados, sin familia, para trabajo de cateo, con salario de diez pesos diarios y con otros por tres meses.

Contratos individuales conforme a la Ley 4053 inscripción y examen médico: diariamente, de 2 a 6 P. M., en calle Amunátegui 548, entre Catedral y Santo Domingo.

(Señal: BANDERA AZUL)

Salida de Santiago, el martes 2 de abril.

Vo.-30-M.

Si Ud. necesita

UN ELEGANTE Y BUEN SOMBRERO MODELO DE GRAN MODA Y PRECIOS ECONOMICOS, TANTO PARA Caballeros como para Señoras

NO TIENE NI QUE PEDIRLO, VIENENDE INMEDIATAMENTE A LA

Sombrerería "La Competidora"

PUENTE 685, AL LLEGAR A ROSAS — PUENTE 760, ENTRE ROSAS Y SAN PABLO

SOMBREROS SEÑORAS, PAGO MUY BUENA CLASE, DESDE EL INFIMO PRECIO DE 18 PESOS — HACEMOS TRANSFORMACIONES A PRECIOS BAJOS.

Ct.-31-M

Si Ud. necesita

UN ELEGANTE Y BUEN SOMBRERO MODELO DE GRAN MODA Y PRECIOS ECONOMICOS, TANTO PARA Caballeros como para Señoras

NO TIENE NI QUE PEDIRLO, VIENENDE INMEDIATAMENTE A LA

Sombrerería "La Competidora"

PUENTE 685, AL LLEGAR A ROSAS — PUENTE 760, ENTRE ROSAS Y SAN PABLO

SOMBREROS SEÑORAS, PAGO MUY BUENA CLASE, DESDE EL INFIMO PRECIO DE 18 PESOS — HACEMOS TRANSFORMACIONES A PRECIOS BAJOS.

Ct.-31-M

Sindicato Profesional de Zapateros



La Mesa Directiva de este Sindicato presidiendo la última asamblea.

Sesiones de trabajo

Citan a sesión las siguientes instituciones:

UNION SOCIAL MUTUALISTA. — Comisión de presidentes y secretarios el martes a las 21 horas, a fin de continuar los trabajos encomendados. Para el mismo día se cita a las Comisiones de Fiestas y de Finanzas. El Consejo Directivo se reunirá el jueves a la hora de costumbre.

SOCIEDAD BERNARDO O'HIGGINS. — Comisión de Contabilidad y los señores Luis A. Apolaza y Luis A. Torrealba para el martes a las 21 horas.

CUADRO ARTISTICO LOS HIJOS DEL ESFUERZO. — Este nuevo conjunto que se ha formado recientemente por un grupo de entusiastas jóvenes, cita a sesión para el lunes con el fin de elegir directorio.

CONJUNTO ARTISTICO VICTOR DOMINGO SILVA. — Sesión extraordinaria de directorio, hoy a las 17 horas. Se encarece la asistencia por haber asuntos de importancia que tratar.

COOPERATIVA DE EDIFICACION MIGUEL ANGEL. — Reunión general extraordinaria mañana a las 10 horas, en San Francisco 748. Tabla. Cuenta de la marcha de la sociedad y reparto de programas para la velada cultural.

SOCIEDAD DE PINTORES MIGUEL ANGEL. — Reunión de directorio mañana a las 10 horas, en San Francisco 748.

C. D. E. M. — Junta general mañana para elegir directorio. Se encarece la asistencia.

Una conferencia sobre habitación barata auspiciada la Cooperativa Miguel Angel

ESTE ACTO CULTURAL SE VERIFICARA EN EL TEATRO IMPERIAL

Como se ha venido anunciando el Domingo 7 de abril se llevará a efecto en el teatro Imperial situado en San Diego 1344 la velada cultural organizada por la Cooperativa de Edificación Miguel Angel.

En esta velada se dará a conocer a los asociados y sus familias la nueva orientación relacionada con las cooperativas.

Estas ideas expuestas públicamente serán de una gran utilidad para todos los que se interesen por este problema.

Está a cargo de la disertación el Jefe del Departamento de la Habitación, don Manuel Vázquez. El gerente de la cooperativa, don Alfredo Cruz Pedregal, impondrá a los asociados de la marcha de la institución.

Sociedad Cándor

HOY HABRA UNA FIESTA

A las 21 horas se verificará en el salón de la Sociedad Cándor, Chileo N.º 1125, una velada a beneficio de los fondos sociales del Cuadro Dramático "El Arte". Se pondrá en escena la obra "Los payasos se van". El programa estará a cargo de los mejores elementos del Cuadro "El Arte".

Se finalizará el acto con un baile.

JUNTA GENERAL EXTRAORDINARIA

La Sociedad Cándor ha convocado a asamblea general para el lunes a las 20.30 horas en Chileo 1125. Se encarece la asistencia por haber asuntos de importancia que tratar.

Centro Francisco Ossa

ACTIVIDADES QUE DESARROLLA

El directorio de este Centro se reunirá mañana a las 11 horas con el fin de oír la cuenta de los delegados ante los consejos General y Provincial de la Unión Nacional y provincial.

EL TITULO DE CAMPEON SOCIAL LO PUEDE OBTENER EL Sombrero Rosenblit

Ct.-Lo-Ab.

COMPRO

MUEBLES MODERNOS. PAGO ALTS PRECIOS

755 — Delicias — 755

Lt.-31-M

VENDEDOR PRIMER ORDEN

DE BUENA PRESENTACION PARA LA VENTA EN PLAZA DE PERFUMERIA MODERNA DE FABRICA IMPORTANTE.

Diríjase:

Casilla 1110.—Santiago

Lt.-30-M.

PRESTAMOS

en bonos o dinero, trámite rápidamente con las Cajas Hipotecaria y de Ahorros y Banco Hipotecario de Chile.

Adelanto fondos para cancelaciones.

JOSE VALENZUELA D.

CORREDORE DE LA CAMARA DE PROPIEDADES

HUERFANOS 1275 — CASILLA 46

Lt.-31-M

Plomo

EN LINGOTES

COMPRO

ESTADO 156

Lt.-31-M

CARBONATO DE COBRE

Marca "Manifit", de la mejor calidad para desinfectar semillas en seco, ofrece para entrega inmediata

LARRAIN G. M. Hnos.

Unicos Agentes.

AGUSTINAS 1150 — CASILLA 1095 — TELEFONO 3722

5209—Lt. M 30

Aproveche Ud. el feriado de Semana Santa YENDO A VALPARAISO CON BOLETO DE TREN EXCURSIONISTA

Estos boletos son válidos durante los días jueves, viernes, sábado y Domingo. Su importe es de \$ 35.00, en la CLASE y \$ 15.00, en 3.ª IDA Y VUELTA, y permite viajar en cualquier tren, menos expreso.

Ct.-X.

AVISO

EL DEPARTAMENTO DE EXPLORACION E INSPECCION DE LA DIRECCION GENERAL DE HIDRAULICA solicita propuestas para dotar de local a sus oficinas y Laboratorios.

Las bases pueden consultarse en Agustinas 1256, de 14 a 12 a 16 1/2 horas.

EL INGENIERO JEFE.

Ct.-31-M

TRIBUNALES DE JUSTICIA

CAUSAS EN TABLA DE LA CORTE SUPREMA

SEMANA DEL 17 DE MARZO AL 6 DE ABRIL DE 1929

Lunes 10 de abril de 1929. — Relator señor Silva	De 13 a 14 horas. — Acuerdos y lectura de sentencias	De 14 a 17 horas. — Vista de las siguientes causas:
1. Morris y Cia. con Beckdorf y Ugale, 5852		2. Antonio Mandula con Simón Saplin, 5147
3. Alfredo Heek con Simón Rebolledo, 8971		4. Adolfo Bruna con The Nautillius Steam Shipping, Son partes Gibbs y Cia. y Banco de Chile, 3578
5. Partición Enrique García Cox de Huneus, 9417		6. Agustín Tallarín, cesionario de Pedro Etcheverri con Municipalidad de Talcahuano, 5873
7. Rosario Norberto Segundo Gutiérrez Castillo y Luis Alberto Araya Barahona, José González Rojas, Manuel Briceño Gutiérrez, Oscar Alberdi, Enrique Díaz, N. J. Alías "El burro" y Juan Francisco Rojas Rodríguez, 2936		8. Celia Cerna Tejeda con Antonio Reyes A. y Manuel Palma González, 2940
9. Contra María O'Neil Benja, 2934		10. Contra José María, 2944
11. Contra Carlos Cruz Fuenzalida y otros, Recurrente Luis Meneses Briones, 2919		12. Contra Gregorio Rodríguez Rodríguez, 2977
13. Recurso de amparo de Pedro Javier Fernández P., 2446		14. Recurso de queja, Juana Méndez, 9719
Miércoles 3 de abril de 1929. — Relator señor Silva	De 13 a 14 horas. — Acuerdos y lectura de sentencias	De 14 a 17 horas. — Vista de las siguientes causas:
1. Liquidación Sociedad Comercial Ibañez y Espinosa, 2886		2. Dorila Gasmuri v. de Solar y otros con Salustio Canales de la Cerda, 2998
3. Virginia Testa v. de Guarelli con Thomas Paludan, 4663		4. Blas Vergara Vive con Patricia Barros Echeverri, 9081
5. José Asconia C. con Compañía de Seguros North British, 7153		6. Expediente Carlos Werner Rectificación, entrega y apertura de testamento, 9644
7. Evaristo Muñoz y otros. División Comunidad Fundo La Montonera, 9834		8. Fisco con Delfina Zuleta v. de B., 3794
9. Andrés Lapostol con Fisco, 7679		10. Manuel Ramón Troncoso con Katz, Brenner y Cia., 7085
11. Quiebra Tránsito García y Antonio Argota, 9074		

HAY GRAN INTERÉS EN EL MUNDO ENTERO EN DESCOBRIR OTRO SOMBRERO QUE SEA MEJOR QUE EL ROSENBLITT

CL.—Lo.—Ab.



IODEx remedia sin manchar

UNA inesperada quemadura, un rasguño de alfiler o una infección cutánea en parte visible no es motivo para que deje Ud. de asistir a una fiesta. Aplique Iodex inmediatamente y en un minuto no quedará rastro de él. Iodex posee todas las propiedades curativas del yodo sin ninguno de sus inconvenientes.

Frótese hasta que el color desaparezca

De Venta En Todas Las Farmacias

Pregunte a su Doctor

IODEx

MAQUINAS DE TEJER

"Burmeister"

Fabricación alemana

SE ENTREGAN CON FACILIDADES

A. Jacob y Cia.

Puente esquina Catedral

Lt. 31 Mar.

MAQUINAS DE TEJER

"Burmeister"

Fabricación alemana

SE ENTREGAN CON FACILIDADES

A. Jacob y Cia.

Puente esquina Catedral

CORTE DE APELACIONES

LUNES 10 DE ABRIL. RELATOR SEÑOR ILLANES

1. Sumario por incendio en Av. Salvador 1207		2. Sumario por muerte de Josefina del Carmen Lillo
3. Sumario por muerte de Segura		4. Contra Juan Donoso
5. Contra Armando Lucero		6. Contra Armando Chauri
7. Carlos Troncoso contra Eduardo Roa		8. Armando Valenzuela contra Juan de D. Duque
9. Pedro Méndez contra Hipólito Gatica		10. Contra Pedro Henríquez Castro
11. Brava Riquelme contra Luis Riquelme		12. Sumario por incendio en casa de Virginia Olivos
13. A las 5 P. M. Tribunal Pleno. Examen de opositores. Oficial de Registro Civil de Púlpito.		
MARTES 2 DE ABRIL. RELATOR SEÑOR VIAL		
1. Contra Juan J. Bascuñán		2. Sumario por incendio de una parva de paja de don Juan A. Gascuñán
3. Sumario por estufa a la succión Rochet		4. Sumario por incendio de una parva de paja de don Juan A. Gascuñán
5. Contra Luis Díaz Illanes y otros		6. Enrique Chacón
7. Enrique Santelices contra Manuel Estay		8. Contra Juan Zúñiga Toledo
9. Ricardo Antonio Larenas contra Antonio 2.º y Manuel Varas		10. Contra Lorenzo Montenegro y Pedro Reyes
11. Contra Policarpo y otros		12. Contra Polanco y otros
13. Contra Polanco y otros		14. Contra Polanco y otros
15. Contra Polanco y otros		16. Contra Polanco y otros
17. Contra Polanco y otros		18. Contra Polanco y otros
19. Contra Polanco y otros		20. Contra Polanco y otros
21. Contra Polanco y otros		22. Contra Polanco y otros
23. Contra Polanco y otros		24. Contra Polanco y otros
25. Contra Polanco y otros		26. Contra Polanco y otros
27. Contra Polanco y otros		28. Contra Polanco y otros
29. Contra Polanco y otros		30. Contra Polanco y otros
31. Contra Polanco y otros		32. Contra Polanco y otros
33. Contra Polanco y otros		34. Contra Polanco y otros
35. Contra Polanco y otros		36. Contra Polanco y otros
37. Contra Polanco y otros		38. Contra Polanco y otros
39. Contra Polanco y otros		40. Contra Polanco y otros
41. Contra Polanco y otros		42. Contra Polanco y otros
43. Contra Polanco y otros		44. Contra Polanco y otros
45. Contra Polanco y otros		46. Contra Polanco y otros
47. Contra Polanco y otros		48. Contra Polanco y otros
49. Contra Polanco y otros		50. Contra Polanco y otros
51. Contra Polanco y otros		52. Contra Polanco y otros
53. Contra Polanco y otros		54. Contra Polanco y otros
55. Contra Polanco y otros		56. Contra Polanco y otros
57. Contra Polanco y otros		58. Contra Polanco y otros
59. Contra Polanco y otros		60. Contra Polanco y otros
61. Contra Polanco y otros		62. Contra Polanco y otros
63. Contra Polanco y otros		64. Contra Polanco y otros
65. Contra Polanco y otros		66. Contra Polanco y otros
67. Contra Polanco y otros		68. Contra Polanco y otros
69. Contra Polanco y otros		70. Contra Polanco y otros
71. Contra Polanco y otros		72. Contra Polanco y otros
73. Contra Polanco y otros		74. Contra Polanco y otros
75. Contra Polanco y otros		76. Contra Polanco y otros
77. Contra Polanco y otros		78. Contra Polanco y otros
79. Contra Polanco y otros		80. Contra Polanco y otros
81. Contra Polanco y otros		82. Contra Polanco y otros
83. Contra Polanco y otros		84. Contra Polanco y otros
85. Contra Polanco y otros		86. Contra Polanco y otros
87. Contra Polanco y otros		88. Contra Polanco y otros
89. Contra Polanco y otros		90. Contra Polanco y otros
91. Contra Polanco y otros		92. Contra Polanco y otros
93. Contra Polanco y otros		94. Contra Polanco y otros
95. Contra Polanco y otros		96. Contra Polanco y otros
97. Contra Polanco y otros		98. Contra Polanco y otros
99. Contra Polanco y otros		100. Contra Polanco y otros

MIRCOLES 3 DE ABRIL. RELATOR SEÑOR VIAL

1. Sumario por muerte de Reinaldo Acevedo		2. Sumario por muerte de José Manuel Gamboa
3. Héctor Corona con la Municipalidad de Santiago		4. Contra Carlos Walter 2550
5. Contra Carlos Walter 2550		6. Contra Luis Leal Peña, Guillermo Sanhueza, Francisco Rojas, Antonio Sánchez y Eugenio Larrodera, 2665
7. Contra Teodorina Linares, Ursula y Julio Ramírez, 2911		8. Contra Teodorina Linares, Ursula y Julio Ramírez, 2911
9. Contra Teodorina Linares, Ursula y Julio Ramírez, 2911		10. Contra Teodorina Linares, Ursula y Julio Ramírez, 2911
11. Contra Teodorina Linares, Ursula y Julio Ramírez, 2911		12. Contra Teodorina Linares, Ursula y Julio Ramírez, 2911
13. Contra Teodorina Linares, Ursula y Julio Ramírez, 2911		14. Contra Teodorina Linares, Ursula y Julio Ramírez, 2911
15. Contra Teodorina Linares, Ursula y Julio Ramírez, 2911		16. Contra Teodorina Linares, Ursula y Julio Ramírez, 2911
17. Contra Teodorina Linares, Ursula y Julio Ramírez, 2911		18. Contra Teodorina Linares, Ursula y Julio Ramírez, 2911
19. Contra Teodorina Linares, Ursula y Julio Ramírez, 2911		20. Contra Teodorina Linares, Ursula y Julio Ramírez, 2911
21. Contra Teodorina Linares, Ursula y Julio Ramírez, 2911		22. Contra Teodorina Linares, Ursula y Julio Ramírez, 2911
23. Contra Teodorina Linares, Ursula y Julio Ramírez, 2911		24. Contra Teodorina Linares, Ursula y Julio Ramírez, 2911
25. Contra Teodorina Linares, Ursula y Julio Ramírez, 2911		26. Contra Teodorina Linares, Ursula y Julio Ramírez, 2911
27. Contra Teodorina Linares, Ursula y Julio Ramírez, 2911		28. Contra Teodorina Linares, Ursula y Julio Ramírez, 2911
29. Contra Teodorina Linares, Ursula y Julio Ramírez, 2911		30. Contra Teodorina Linares, Ursula y Julio Ramírez, 2911
31. Contra Teodorina Linares, Ursula y Julio Ramírez, 2911		32. Contra Teodorina Linares, Ursula y Julio Ramírez, 2911
33. Contra Teodorina Linares, Ursula y Julio Ramírez, 2911		34. Contra Teodorina Linares, Ursula y Julio Ramírez, 2911
35. Contra Teodorina Linares, Ursula y Julio Ramírez, 2911		36. Contra Teodorina Linares, Ursula y Julio Ramírez, 2911
37. Contra Teodorina Linares, Ursula y Julio Ramírez, 2911		38. Contra Teodorina Linares, Ursula y Julio Ramírez, 2911
39. Contra Teodorina Linares, Ursula y Julio Ramírez, 2911		40. Contra Teodorina Linares, Ursula y Julio Ramírez, 2911
41. Contra Teodorina Linares, Ursula y Julio Ramírez, 2911		42. Contra Teodorina Linares, Ursula y Julio Ramírez, 2911
43. Contra Teodorina Linares, Ursula y Julio Ramírez, 2911		44. Contra Teodorina Linares, Ursula y Julio Ramírez, 2911
45. Contra Teodorina Linares, Ursula y Julio Ramírez, 2911		46. Contra Teodorina Linares, Ursula y Julio Ramírez, 2911
47. Contra Teodorina Linares, Ursula y Julio Ramírez, 2911		48. Contra Teodorina Linares, Ursula y Julio Ramírez, 2911
49. Contra Teodorina Linares, Ursula y Julio Ramírez, 2911		50. Contra Teodorina Linares, Ursula y Julio Ramírez, 2911
51. Contra Teodorina Linares, Ursula y Julio Ramírez, 2911		52. Contra Teodorina Linares, Ursula y Julio Ramírez, 2911
53. Contra Teodorina Linares, Ursula y Julio Ramírez, 2911		54. Contra Teodorina Linares, Ursula y Julio Ramírez, 2911
55. Contra Teodorina Linares, Ursula y Julio Ramírez, 2911		56. Contra Teodorina Linares, Ursula y Julio Ramírez, 2911
57. Contra Teodorina Linares, Ursula y Julio Ramírez, 2911		58. Contra Teodorina Linares, Ursula y Julio Ramírez, 2911
59. Contra Teodorina Linares, Ursula y Julio Ramírez, 2911		60. Contra Teodorina Linares, Ursula y Julio Ramírez, 2911
61. Contra Teodorina Linares, Ursula y Julio Ramírez, 2911		62. Contra Teodorina Linares, Ursula y Julio Ramírez, 2911
63. Contra Teodorina Linares, Ursula y Julio Ramírez, 2911		64. Contra Teodorina Linares, Ursula y Julio Ramírez, 2911
65. Contra Teodorina Linares, Ursula y Julio Ramírez, 2911		66. Contra Teodorina Linares, Ursula y Julio Ramírez, 2911
67. Contra Teodorina Linares, Ursula y Julio Ramírez, 2911		68. Contra Teodorina Linares, Ursula y Julio Ramírez, 2911
69. Contra Teodorina Linares, Ursula y Julio Ramírez, 2911		70. Contra Teodorina Linares, Ursula y Julio Ramírez, 2911
71. Contra Teodorina Linares, Ursula y Julio Ramírez, 2911		72. Contra Teodorina Linares, Ursula y Julio Ramírez, 2911
73. Contra Teodorina Linares, Ursula y Julio Ramírez, 2911		74. Contra Teodorina Linares, Ursula y Julio Ramírez, 2911
75. Contra Teodorina Linares, Ursula y Julio Ramírez, 2911		76. Contra Teodorina Linares, Ursula y Julio Ramírez, 2911
77. Contra Teodorina Linares, Ursula y Julio Ramírez, 2911		78. Contra Teodorina Linares, Ursula y Julio Ramírez, 2911
79. Contra Teodorina Linares, Ursula y Julio Ramírez, 2911		80. Contra Teodorina Linares, Ursula y Julio Ramírez, 2911
81. Contra Teodorina Linares, Ursula y Julio Ramírez, 2911		82. Contra Teodorina Linares, Ursula y Julio Ramírez, 2911
83. Contra Teodorina Linares, Ursula y Julio Ramírez, 2911		84. Contra Teodorina Linares, Ursula y Julio Ramírez, 2911
85. Contra Teodorina Linares, Ursula y Julio Ramírez, 2911		86. Contra Teodorina Linares, Ursula y Julio Ramírez, 2911
87. Contra Teodorina Linares, Ursula y Julio Ramírez, 2911		88. Contra Teodorina Linares, Ursula y Julio Ramírez, 2911
89. Contra Teodorina Linares, Ursula y Julio Ramírez, 2911		90. Contra Teodorina Linares, Ursula y Julio Ramírez, 2911
91. Contra Teodorina Linares, Ursula y Julio Ramírez, 2911		92. Contra Teodorina Linares, Ursula y Julio Ramírez, 2911
93. Contra Teodorina Linares, Ursula y Julio Ramírez, 2911		94. Contra Teodorina Linares, Ursula y Julio Ramírez, 2911
95. Contra Teodorina Linares, Ursula y Julio Ramírez, 2911		96. Contra Teodorina Linares, Ursula y Julio Ramírez, 2911
97. Contra Teodorina Linares, Ursula y Julio Ramírez, 2911		98. Contra Teodorina Linares, Ursula y Julio Ramírez, 2911
99. Contra Teodorina Linares, Ursula y Julio Ramírez, 2911		100. Contra Teodorina Linares, Ursula y Julio Ramírez, 2911

JUEVES 4 DE ABRIL. RELATOR SEÑOR VIAL

1. Recusación del Juez del Primer Juzgado en lo Civil de Santiago. Son partes: Enrique Rodríguez, Banco Régulo Valenzuela y Cia. y el síndico don Florentino Verdugo		2. Elena María Isabella, Eugenia Amelia y María Sara Seco con Lucrécia Seco v. de Seco. Es parte Virginia de la Cruz Valenzuela con Santiago con Valerico del Canto
3. Rosequero y Cia. con Honorio Boudin		4. Melero y Pomes Lda. con Iriarte Hermanos. Son partes: Vianueva Hnos. y Melero y Pomes Lda. y J. Horquie y Cia.
5. Luis A. Pincheiro con Empresa de los F. C. C. del Estado		6. Banco Valdivieso con Valerías con Carmen Rosa Fernández vda. de Fernández Blanco
7. Rosa Cerdá con Agustín Chancogne		8. Artemón Vega M. con Municipalidad de Santiago
9. Manuel Camilo Silva con Anibal Zañartu		10. Banco Garantizador de Valores con Alberto Valdivieso
11. Banco Garantizador de Valores con sucesión Luis E. Stevens. Son partes: Oficina Basculante de Stedens y Eduardo Orfelia, Guillermo H. Elías, Reinaldo, Hilda, Ofelia, Raúl y Walter Stevens		12. Banco Garantizador de Valores con Temistocles Carrillo
13. Banco Garantizador de Valores con Temistocles Carrillo		
MIRCOLES 3 DE ABRIL. RELATOR SEÑOR VIAL		
1. Carmen Rita Espinoza con Ángel González		2. Alberto Valdivieso con Banco Garantizador de Valores en liquidación. Son partes: Valentín Mallarín, Alfredo Moreno y Ramón Larraín
3. Ramón Nieto, nombramiento de árbitro. Son partes de la Yve y la Fundación Eugenio Nieto		4. Luis Koch con Juan Montes
5. Isabel Trarín con Banco Popular (ex quibra). Es parte el síndico don José Maza		6. Compañía General de Construcciones con Ferrocarriles del Estado
7. Recurso de amparo de la Zaldívar viuda de Silva Renard		8. Recurso de hecho de Almirante Troncoso
9. Manuel Tojos con Julio Jiménez		10. Antecedentes sobre mejor derecho a montepío por los servicios de Manuel Antonio Soto Belmar
11. Enrique Rodríguez con Tracción y Alumbrado de Santiago		12. Cardone Hnos. Ltda. con Geilona Hnos.
13. Cardone Hnos. Ltda. con Geilona Hnos.		
SABADO 6 DE ABRIL. RELATOR SEÑOR VIAL		
1. Amalia Vargas y Juan de D. Marticorena con José Joaquín y Jorge Cervero y Asociación de Canalistas de la Acuña de la Acuña		2. Pinetti Alberto con Ferrocarriles del Estado
3. Efraín Zamorano		4. Efraín Zamorano
5. Efraín Zamorano		6. Efraín Zamorano
7. Efraín Zamorano		8. Efraín Zamorano
9. Efraín Zamorano		10. Efraín Zamorano
11. Efraín Zamorano		12. Efraín Zamorano
13. Efraín Zamorano		14. Efraín Zamorano
15. Efraín Zamorano		16. Efraín Zamorano
17. Efraín Zamorano		18. Efraín Zamorano
19. Efraín Zamorano		20. Efraín Zamorano
21. Efraín Zamorano		22. Efraín Zamorano
23. Efraín Zamorano		24. Efraín Zamorano
25. Efraín Zamorano		26. Efraín Zamorano
27. Efraín Zamorano		28. Efraín Zamorano
29. Efraín Zamorano		30. Efraín Zamorano
31. Efraín Zamorano		32. Efraín Zamorano
33. Efraín Zamorano		34. Efraín Zamorano
35. Efraín Zamorano		36. Efraín Zamorano
37. Efraín Zamorano		38. Efraín Zamorano
39. Efraín Zamorano		40. Efraín Zamorano
41. Efraín Zamorano		42. Efraín Zamorano
43. Efraín Zamorano		44. Efraín Zamorano
45. Efraín Zamorano		46. Efraín Zamorano
47. Efraín Zamorano		48. Efraín Zamorano
49. Efraín Zamorano		50. Efraín Zamorano
51. Efraín Zamorano		52. Efraín Zamorano
53. Efraín Zamorano		54. Efraín Zamorano
55. Efraín Zamorano		56. Efraín Zamorano
57. Efraín Zamorano		58. Efraín Zamorano
59. Efraín Zamorano		60. Efraín Zamorano
61. Efraín Zamorano		62. Efraín Zamorano
63. Efraín Zamorano		64. Efraín Zamorano
65. Efraín Zamorano		66. Efraín Zamorano
67. Efraín Zamorano		68. Efraín Zamorano
69. Efraín Zamorano		70. Efraín Zamorano
71. Efraín Zamorano		72. Efraín Zamorano
73. Efraín Zamorano		74. Efraín Zamorano
75. Efraín Zamorano		76. Efraín Zamorano
77. Efraín Zamorano		78. Efraín Zamorano
79. Efraín Zamorano		80. Efraín Zamorano
81. Efraín Zamorano		82. Efraín Zamorano
83. Efraín Zamorano		84. Efraín Zamorano
85. Efraín Zamorano		86. Efraín Zamorano
87. Efraín Zamorano		88. Efraín Zamorano
89. Efraín Zamorano		90. Efraín Zamorano
91. Efraín Zamorano		92. Efraín Zamorano
93. Efraín Zamorano		94. Efraín Zamorano
95. Efraín Zamorano		96. Efraín Zamorano
97. Efraín Zamorano		98. Efraín Zamorano
99. Efraín Zamorano		100. Efraín Zamorano

Ministro de semana, señor Rondanelli. Conforme. — Santiago, 28 de marzo de 1929.

SEGUNDA SALA

Lunes 10 de abril de 1929. — Relator señor Vial

Vial. Es parte la Comisión Liquidadora de los bienes de Roberto Vial	A
3 Néstor Agüero contra Sara y Luis Guzmán, Ulises Brull, Alberto Rodríguez y María y Luis A. Moreno	A
4 Contra Adolfo González	D
5 Contra Segundo Vargas	A
6 Recurso de hecho de Inés Díaz Valdés	A
7 María Arce con Gonzalo Díaz	A
8 Sociedad Altos Hornos de Chile con Dirección de Impuestos Internos	A
9 Caja de Ahorros La Nacional con Eleodoro Vossenberg	A
10 Alfredo Muirhead contra Alfredo Lewin	A
11 Horacio Mesa contra José Alvarado	A
12 Tribunal Pleno a las 6 P. M. Examinados opositores Oficial Civil de Puerto Montt	D
Martes 2 de abril.—Relator señor Sanz	
1 Jovino Riveros y Ramón Cordero Reclamo de acción municipal Junta Vecinos Melipilla	A
2 Laura Martínez con Ernesto Vial	A
3 Carlos Walsep con Aristides Novoa	A
4 Lidia Moreno Goto con José Dalt Lait	D
5 Aníbal Cabrera con Emilia Maradones	A
6 Sucesión de Maximino Campillo con José Luis Silva. Son partes María Sánchez y de res	A
7 Partición y liquidación de bienes de Rafael Silva H. Son partes Rafael Vial y Víctor Eugenio, Rafael y Miguel	A

ARRIENDO DOS CASAS, TODA COMODIDAD. Victoria 1402. 5547—M 30

ARRIENDASE LINDOS ALTOS a un paso de Avenida Matía. Tratar: Avenida Matía 538. 5555—A 10

ARRIENDO COMODA CASA MODERNA en bajos. Nueva de Lastra 678. 5557—A 10

REGALO FIAT \$ 1,300, CRACABUCO 139. 5567—31—M

CASA OCHO PUEZAS FUERA SERVICIO, buen patio, parrón. General Vial 117. 5670—M 30

ARRIENDO COMODA CASA ALTOS en Aguirre 1205. 5687—31—M

EN CASA DE FAMILIA ARRIENDOSE piezas. Verías 10 a 12. Almirante B. 643. 5693—31—M

ARRIENDAMOS DEPARTAMENTO persona sola, un paso Forestal. Merced 295-B. Llaveros 295-A. 5693—31—M

ARRIENDASE BAJOS 6 PUEZAS, fuera servicio, 2 patios, baño, calefacción, instalado, con su garage. Benavente 257. 5719—30—M

ARRIENDO PIEZA, SAN FRANCISCO 838 c. 17, Parque Residencial. 5841—30—M

ARRIENDO PIEZA GRANDE, 80; chico, 40, con su pensión. Serrano 75. 5903—30—M

SE ARRIENDAN TRES PUEZAS y cocina. Goumbo 832. 5904—31—M

EXTRANJEROS, PIEZAS ASOLEADAS, rodeadas jardín. Montolín 14. 5908—31—M

180, CASITAS EN CITE, APROPIADAS para matrimonios, cuatro piezas, baño, calefacción, Mariscal. 5922—415

350, ARRIENDO CASA ESQUINA, asociada, Roma 2015. 5936—31—M

ARRIENDO CASITA INDEPENDIENTE a la calle, Esperanza 772. 5939—1—A

ARRIENDASE DEPARTAMENTO tres piezas, puerta a la calle, San Francisco 856. 5700—31—M

ARRIENDASE BAJOS CENTRALES recién construidos. Diez de Julio y Natalán. Tratar: Natalán 725. 5703—31—M

ARRIENDO CASA SCHLACK 159. Tratar: Ahumada 25. 5703—31—M

550, ALTOS REFACTORADOS, MOLINA 114. 5704—31—M

OTROSE DEPARTAMENTO, RANCAQUA 215. 5713—31—M

CASA GRANDE, ALTOS MUY COMODOS, arriendase, Esmeralda 763. 5721—31—M

SE ARRIENDA UN DEPARTAMENTO de dos piezas con puerta a la calle, Carmen 1442. 5725—31—M

ARRIENDO CASA ESTILO americana, buenos informes, Santa Rosa 1748. 5729—31—M

SE ARRIENDAN ALTOS SIETE piezas y dependencias, Carmen 136. 5734—31—M

ARRIENDO DEPARTAMENTO MODERNO, 2 habitaciones. Placer 1035. 5735—31—M

ARRIENDASE CASA, MOLINA 76. Llaveros 2735. 5738

ARRIENDO BAJOS CENTRALES, NUEVOS, Pizarra 341. 5742

ARRIENDO ESPLENDIDA casa, 4 habitaciones, Parrón. 5743

ARRIENDO BAJOS, COMPANIA 3149. 4899—Mar-30

ARRIENDO CASA VICTOR MANUEL, próximo Matía, 5 piezas, Canon rebajado. Santa Rosa 961. 4899—Mar-30

CASA NUEVA, 6 PUEZAS, ARRIENDO. Dávila Larrain 1737. 4893—Mar-30

ARRIENDASE ESPLENDIDA CASA habitación con catorce piezas, en Avenida Matía 639. Tratar: Avenida Matía 638. 4705—30—M

ARRIENDASE CASA MODERNA, GAS, luz, baño instalado, en Diez de Julio 426. Vería en las mañanas y de 2 a 4 P. M. 30—M-2556

ARRIENDO CASA, ARRIENDO DOS esplendidas casa, seis piezas, servicios, patio, Agustinas 1111. O. 16. 30—M

ARRIENDO ARGOMEDO, ARRIENDO CASA próxima a Maestranza, Agustinas 1111. O. 16. 2—A

160, 180, 260, 370, CASAS NUEVAS, 1 1/2 cuadra Río, Avenida La Paz 275. 3079—30—M

ARRIENDASE LINDA CASA muy cómoda, central, Avenida La Paz 164. 3924—31—M

CASA MODERNA, POCA FAMILIA, Agustinas 1895. 4959—30—M

ARRIENDO PIEZAS OBREROS HORRORABLES, Rancagua 166. 5203—M 30

ARRIENDASE CASA ALTOS EN perfecto estado. Natalán 405. 5295—M 31

DEPARTAMENTO EN PIEZA A MATRIMONIO sin niños con o sin pensión, arriendo. Buena 156. 5378—M 30

ARRIENDO \$ 134, 144, CASAS 5 PUEZAS. Chacabuco 85. 5371—M 30

ARRIENDO CASA ASADA, CUATRO PUEZAS, dependencias. Quinta Normal 3378. 5361—31—M

ARRIENDASE CASA, CUATRO dormitorios, Libertad 174. 31—M

ARRIENDASE CASA MODERNA, TODA comodidad, gas, calefacción, baño, calefacción, 192. 31—M

ARRIENDO CASA 4 PUEZAS, hall, Maipo 1129. 31—M

ARRIENDO DEPARTAMENTO SAN Diego 450. 31—M

DEPARTAMENTO ARRIENDASE. Huérfanos 2747. 5364—30—M

ARRIENDO 140, 150 ARRIENDASE CASAS nuevas, dos y tres piezas, patio, de dependencias. Buñes 1411. 5567—31—M

ARRIENDO CASITA, CUATRO PUEZAS, muy limpia, arriendo a familia recomendar lista para entregar. San Isidro 589. 5575—31—M

ARRIENDO CASAS DE ALTOS, Avenida Independencia esquina Plinio. Tratar: Panadería. 5578—31—M

ARRIENDASE BAJOS CENTRALES, gas, calefacción, baño, calefacción, Benavente 257. 5719—30—M

ARRIENDO PIEZA, SAN FRANCISCO 838 c. 17, Parque Residencial. 5841—30—M

ARRIENDO PIEZA GRANDE, 80; chico, 40, con su pensión. Serrano 75. 5903—30—M

SE ARRIENDAN TRES PUEZAS y cocina. Goumbo 832. 5904—31—M

EXTRANJEROS, PIEZAS ASOLEADAS, rodeadas jardín. Montolín 14. 5908—31—M

180, CASITAS EN CITE, APROPIADAS para matrimonios, cuatro piezas, baño, calefacción, Mariscal. 5922—415

350, ARRIENDO CASA ESQUINA, asociada, Roma 2015. 5936—31—M

ARRIENDO CASITA INDEPENDIENTE a la calle, Esperanza 772. 5939—1—A

ARRIENDASE DEPARTAMENTO tres piezas, puerta a la calle, San Francisco 856. 5700—31—M

ARRIENDASE BAJOS CENTRALES recién construidos. Diez de Julio y Natalán. Tratar: Natalán 725. 5703—31—M

ARRIENDO CASA SCHLACK 159. Tratar: Ahumada 25. 5703—31—M

550, ALTOS REFACTORADOS, MOLINA 114. 5704—31—M

OTROSE DEPARTAMENTO, RANCAQUA 215. 5713—31—M

CASA GRANDE, ALTOS MUY COMODOS, arriendase, Esmeralda 763. 5721—31—M

SE ARRIENDA UN DEPARTAMENTO de dos piezas con puerta a la calle, Carmen 1442. 5725—31—M

ARRIENDO CASA ESTILO americana, buenos informes, Santa Rosa 1748. 5729—31—M

SE ARRIENDAN ALTOS SIETE piezas y dependencias, Carmen 136. 5734—31—M

ARRIENDO DEPARTAMENTO MODERNO, 2 habitaciones. Placer 1035. 5735—31—M

ARRIENDASE CASA, MOLINA 76. Llaveros 2735. 5738

ARRIENDO BAJOS CENTRALES, NUEVOS, Pizarra 341. 5742

ARRIENDO ESPLENDIDA casa, 4 habitaciones, Parrón. 5743

ARRIENDO BAJOS, COMPANIA 3149. 4899—Mar-30

ARRIENDO CASA VICTOR MANUEL, próximo Matía, 5 piezas, Canon rebajado. Santa Rosa 961. 4899—Mar-30

CASA NUEVA, 6 PUEZAS, ARRIENDO. Dávila Larrain 1737. 4893—Mar-30

ARRIENDASE ESPLENDIDA CASA habitación con catorce piezas, en Avenida Matía 639. Tratar: Avenida Matía 638. 4705—30—M

ARRIENDASE CASA MODERNA, GAS, luz, baño instalado, en Diez de Julio 426. Vería en las mañanas y de 2 a 4 P. M. 30—M-2556

ARRIENDO CASA, ARRIENDO DOS esplendidas casa, seis piezas, servicios, patio, Agustinas 1111. O. 16. 30—M

ARRIENDO ARGOMEDO, ARRIENDO CASA próxima a Maestranza, Agustinas 1111. O. 16. 2—A

160, 180, 260, 370, CASAS NUEVAS, 1 1/2 cuadra Río, Avenida La Paz 275. 3079—30—M

ARRIENDASE LINDA CASA muy cómoda, central, Avenida La Paz 164. 3924—31—M

CASA MODERNA, POCA FAMILIA, Agustinas 1895. 4959—30—M

ARRIENDO PIEZAS OBREROS HORRORABLES, Rancagua 166. 5203—M 30

ARRIENDASE CASA ALTOS EN perfecto estado. Natalán 405. 5295—M 31

DEPARTAMENTO EN PIEZA A MATRIMONIO sin niños con o sin pensión, arriendo. Buena 156. 5378—M 30

ARRIENDO \$ 134, 144, CASAS 5 PUEZAS. Chacabuco 85. 5371—M 30

ARRIENDO CASA ASADA, CUATRO PUEZAS, dependencias. Quinta Normal 3378. 5361—31—M

ARRIENDASE CASA BARRO instalada, cocina gas, patio, Avenida Francia 1588. 5820—31—M

ARRIENDO PIEZA A PERSONA sola, San Francisco 655, carita 2. 31—M

CASA ESQUINA MUY COMODA, arriendo barato. Lira 1401. 31—M

ARRIENDO PIEZA, GALVIE 851. 31—M

ARRIENDASE LUJOSA CASA MODERNA, Las Liras 1628, canon \$ 400. Tratar en 1849. 5804—31—M

ARRIENDO 140, 150 ARRIENDASE CASAS nuevas, dos y tres piezas, patio, de dependencias. Buñes 1411. 5567—31—M

ARRIENDO CASITA, CUATRO PUEZAS, muy limpia, arriendo a familia recomendar lista para entregar. San Isidro 589. 5575—31—M

ARRIENDO CASAS DE ALTOS, Avenida Independencia esquina Plinio. Tratar: Panadería. 5578—31—M

ARRIENDASE BAJOS CENTRALES, gas, calefacción, baño, calefacción, Benavente 257. 5719—30—M

ARRIENDO PIEZA, SAN FRANCISCO 838 c. 17, Parque Residencial. 5841—30—M

ARRIENDO PIEZA GRANDE, 80; chico, 40, con su pensión. Serrano 75. 5903—30—M

SE ARRIENDAN TRES PUEZAS y cocina. Goumbo 832. 5904—31—M

EXTRANJEROS, PIEZAS ASOLEADAS, rodeadas jardín. Montolín 14. 5908—31—M

180, CASITAS EN CITE, APROPIADAS para matrimonios, cuatro piezas, baño, calefacción, Mariscal. 5922—415

350, ARRIENDO CASA ESQUINA, asociada, Roma 2015. 5936—31—M

ARRIENDO CASITA INDEPENDIENTE a la calle, Esperanza 772. 5939—1—A

ARRIENDASE DEPARTAMENTO tres piezas, puerta a la calle, San Francisco 856. 5700—31—M

ARRIENDASE BAJOS CENTRALES recién construidos. Diez de Julio y Natalán. Tratar: Natalán 725. 5703—31—M

ARRIENDO CASA SCHLACK 159. Tratar: Ahumada 25. 5703—31—M

550, ALTOS REFACTORADOS, MOLINA 114. 5704—31—M

OTROSE DEPARTAMENTO, RANCAQUA 215. 5713—31—M

CASA GRANDE, ALTOS MUY COMODOS, arriendase, Esmeralda 763. 5721—31—M

SE ARRIENDA UN DEPARTAMENTO de dos piezas con puerta a la calle, Carmen 1442. 5725—31—M

ARRIENDO CASA ESTILO americana, buenos informes, Santa Rosa 1748. 5729—31—M

SE ARRIENDAN ALTOS SIETE piezas y dependencias, Carmen 136. 5734—31—M

ARRIENDO DEPARTAMENTO MODERNO, 2 habitaciones. Placer 1035. 5735—31—M

ARRIENDASE CASA, MOLINA 76. Llaveros 2735. 5738

ARRIENDO BAJOS CENTRALES, NUEVOS, Pizarra 341. 5742

ARRIENDO ESPLENDIDA casa, 4 habitaciones, Parrón. 5743

ARRIENDO BAJOS, COMPANIA 3149. 4899—Mar-30

ARRIENDO CASA VICTOR MANUEL, próximo Matía, 5 piezas, Canon rebajado. Santa Rosa 961. 4899—Mar-30

CASA NUEVA, 6 PUEZAS, ARRIENDO. Dávila Larrain 1737. 4893—Mar-30

ARRIENDASE ESPLENDIDA CASA habitación con catorce piezas, en Avenida Matía 639. Tratar: Avenida Matía 638. 4705—30—M

ARRIENDASE CASA MODERNA, GAS, luz, baño instalado, en Diez de Julio 426. Vería en las mañanas y de 2 a 4 P. M. 30—M-2556

ARRIENDO CASA, ARRIENDO DOS esplendidas casa, seis piezas, servicios, patio, Agustinas 1111. O. 16. 30—M

ARRIENDO ARGOMEDO, ARRIENDO CASA próxima a Maestranza, Agustinas 1111. O. 16. 2—A

160, 180, 260, 370, CASAS NUEVAS, 1 1/2 cuadra Río, Avenida La Paz 275. 3079—30—M

ARRIENDASE LINDA CASA muy cómoda, central, Avenida La Paz 164. 3924—31—M

CASA MODERNA, POCA FAMILIA, Agustinas 1895. 4959—30—M

ARRIENDO PIEZAS OBREROS HORRORABLES, Rancagua 166. 5203—M 30

ARRIENDASE CASA ALTOS EN perfecto estado. Natalán 405. 5295—M 31

DEPARTAMENTO EN PIEZA A MATRIMONIO sin niños con o sin pensión, arriendo. Buena 156. 5378—M 30

ARRIENDO \$ 134, 144, CASAS 5 PUEZAS. Chacabuco 85. 5371—M 30

ARRIENDO CASA ASADA, CUATRO PUEZAS, dependencias. Quinta Normal 3378. 5361—31—M

GONDOLA BROOKWAY, muy buen estado, recorrido M. Montt, \$ 1,000, General Mackenna 1659. 5815—31—M

FORD TURISMO CON PARTIDA, chasis Chalmers 6 cilindros, doble encendido y Overland turismo regalo en \$ 2,800, Avenida La Paz 338. 5835—31—M

VENDO BREAK, LLANTA GOMA, con arnés. Toro Masotte 76. 31—M

6.-AVES Y ANIMALES

SE VENDE PERROS BULL-TERrier, hijos de padres importados, con pedigree. Avenida Salvador 2201. 4884—Mar-30

VENDO, \$ 2,000, CINCO GALLINEROS, una importada y 255; gallinas 250 y 50 pinta catalana. Avenida Brown 116. Suñes. 5119—1—A

GALLINAS Y GALLO RHODE ISLAND, hijos importados, vendiendo residencia. Av. Club Hípico 1415. 5686—30—M

VACAS PARIDAS, TERNERO CHICO, buenas lecheras, vendiendo. Delicias 3076. 10—Ab

PAR VENTA VENDO CANARIOS FINOS, \$ 20; canarios, \$ 10; dos bambus. Galvarino 642. 31—M

6.-CITACIONES Y NOTIFICACIONES

HABIENDO COMPLETADO CARNICERÍA de Clodomiro González, Av. H. de la Cruz 1220, no respondo por cuentas pasadas tres días. Francisco A. Díaz. 30—M

CUERPO DE BOMBEROS

LA CIA DE BOMBEROS, BOMBA "Arturo Prat", Trabajo y Dirección. Católicos. Contabilidad, Taquigrafía (Pitman), Aritmética Práctica, Ortografía, Correspondencia, e Inglés, con clases entre 6 y 8 de la tarde, y Dactilografía con clases mañana y tarde, horas a elección. Si no se paga un derecho de matrícula. Consultas horarios y prospectos. Clases principian 1.º de abril. Matrícula: Delicias 340 (Primer piso), de 10 a 12 y de 15 a 19 horas. 10—A

LA COMPAGNIA DI POMPIERI. "Pompa Italia". D'ordine del Capitano, convocati al Comandante di Piazza, convocati per martedì 2 aprile alle ore 21.20. Reunione in quartiere. Tenuta di lavoro. L'Ajutante.

9.-COMPRA Y VENTA DE MERCADERIAS EN GENERAL

No compre tarro barato, sino al ver el nuevo modelo HENC más barato y práctico.

Sotomayor 347

MAZ CURAQUA CHICO, BLANCO, Ofertas, muestras, grandes cantidades. Schwember, castilla 335. Antofagasta. 3650—30—M

LIBROS COMPRA. SAN DIEGO 105. 2341—Mar-31

Pida el tarro basurero aprobado conforme al reglamento de la Municipalidad, en LOS ALMACENES ECONOMICOS Y BUENAS MERCERIAS

SAGNER Y BLENKE, Fabricantes LIBERTAD 718 A. U. N.O.

"SCHAFFHOUSE" MAQUINA SUIZA PARA TEJER LANAS Y SEDAS EN DIBUJO MULTICOLORS Y JACQUARD

DE DOS MIL PESOS CON "ACILIDADES" - 7.º DOMINGO 12.2.º

N.O.

LAS GRANDES COMPLETAS. CASA FILATELICA C. 2.º Friedmann. Transladada a Nueva York 69, O. K. Altos. Compra venta sellos. Gran surtido. Canjes. Compra colecciones. Castilla 1665. A. U. 22 Mar. A. U. N.O.

CASTAÑAS SE COMPRAN ELEGIDAS en Morandé 111, altos. 5445—31—M

COMPRO TODA CLASE DE DESHECHOS, de papeles y cartones. E. H. Casta 2413. 4566—10—A

CARTUCHOS DE CAZA, Marcas Eley, cal. 12, 16, 20, 24, 28, 32, 36, 40, 44, 48, 52, 56, 60, 64, 68, 72, 76, 80, 84, 88, 92, 96, 100, 104, 108, 112, 116, 120, 124, 128, 132, 136, 140, 144, 148, 152, 156, 160, 164, 168, 172, 176, 180, 184, 188, 192, 196, 200, 204, 208, 212, 216, 220, 224, 228, 232, 236, 240, 244, 248, 252, 256, 260, 264, 268, 272, 276, 280, 284, 288, 292, 296, 300, 304, 308, 312, 316, 320, 324, 328, 332, 336, 340, 344, 348, 352, 356, 360, 364, 368, 372, 376, 380, 384, 388, 392, 396, 400, 404, 408, 412, 416, 420, 424, 428, 432, 436, 440, 444, 448, 452, 456, 460, 464, 468, 472, 476, 480, 484, 488, 492, 496, 500, 504, 508, 512, 516, 520, 524, 528, 532, 536, 540, 544, 548, 552, 556, 560, 564, 568, 572, 576, 580, 584, 588, 592, 596, 600, 604, 608, 612, 616, 620, 624, 628, 632, 636, 640, 644, 648, 652, 656, 660, 664, 668, 672, 676, 680, 684, 688, 692, 696, 700, 704, 708, 712, 716, 720, 724, 728, 732, 736, 740,

LE CARMEN
 30. Trálar:
 4910-Mar-30

ANTIGUA
 grandes ca-
 o a los in-
 rriamente.
 a, antes de
 res cuadras
 Santiago a
 2 La Pirá-
 que deses-
 andrá mate-
 pago y al
 Echmurren
 4994-30-31

TRO CUA-
 nález, ca-
 284-M 31

Nº. — HA-
 dos cua-
 nías Re-
 rta por
 minutos
 anden si-
 gualda-
 septi-
 las cales
 otoble en
 Visitela
 rmaciones
 olación o
 América-
 31-M

EL ME-
 edifica-
 mil pe-
 de igual
 1893
 18-1-9-A

O MEN-
 ablo, pa-
 o. Tra-
 30-M

TOCOR
 mensua-
 30-M

A SIETE
 la y tra-
 6-M 31

BUENA
 asión.-
 es Mir-
 nta Ro-
 1-M. 31

DEPEN-
 id 1446
 19-31-M

AVENI-
 506
 10.000
 r 1899,
 11-31-M

HALET
 dor, al-
 tie, ar-
 a clase,
 oal).
 07-31-M

STRUCC-
 idades,
 1 Mes-
 -30-M

LANDES
 nueva
 alitorios,
 2008.
 -M-30

HABI-
 775
 M-31

1-A-3

CERCA
 antado,
 2-31-M

AS DOS
 pesos al
 a. Fo-
 no San
 ina.
 18-30-M

UEVAS,
 ra 278.
 18-30-M

CASITA,
 l'egualha
 31-31-M

N CASA
 an Ge-
 r en Li-
 31 M.

A. Al-
 moder-
 eta, ca-
 la casa
 que les
 Lastra
 45.000
 2-31-M

IEZAS,
 emple-
 5.
 -M 30

OCOR-
 \$ 750
 M 31

S PRO-
 35
 10 A.

NADO,
 mucha
 10. Su-
 41-31

E CA-
 anden-
 na 91-
 de 10
 -1804

INDUS
 eluda-
 -31-M

HOR-
 a Au-

AMOS

CONSI-
 coas en
 Arreglo
 a 261.
 -31-M.

PARTI-
 Regocios
 niales -
 1275.
 31-M.

A DES-
 y venta
 ecto es-
 as y ga-
 2322
 420-31-M

EPLOTA-
 estación.

493-1-9-A

INDUS.
 s, necesi-
 a Indus-
 extrajer-
 769-1-9-22

NADO.

EMPRE

PRECIO EN TODO EL PAIS: 30 CENTAVOS

SOCIEDAD EL TATTERSALL

FERIA EL MATADERO HOY SABADO 30

SE REMATARAN ENTRE OTROS LOTES
DE GANADO PARA MATADERO

- 24 novillos de Talca
- 105 vacas de Los Andes
- 20 novillos de Codao
- 31 vacas de Curicó
- 20 novillos de Los Andes
- 22 vacas de Codao
- 16 bueyes de Caracol.

FERIAS UNIDAS IZQUIERDO Y RODRIGUEZ

SOCIEDAD ANONIMA

Gran FERIA Especial El Viernes 5 de Abril

TOTAL LIQUIDACION DE LA LECHERIA DEL FUNDO "EL CAR-
MEN" (MAIPU), DEL SEÑOR MANUEL SANTIAGO

VENDRAN:
85 VACAS HOLANDESES PARIDAS, lechando con cria al pie, muchas de terneros chicos, muy buenas lecheras, varias de estas procedencia Minie.
112 VACAS HOLANDESES, PREPARADAS, muy avanzadas, a partir en uno o dos meses más.
25 VAQUILLAS HOLANDESES de 2 años, cubiertas, igual clase anteriores.
2 TOROS HOLANDESES, en servicio en la lechería.
NOTA: Recomendamos muy especialmente este ganado y rogamos a los interesados ir a ver lechar las vacas al Fondo, para ello las personas interesadas podrán tomar una góndola que partirá desde nuestra FERIA, Exposición, esquina Antofagasta, a las 2 1/2 de la tarde los días martes, miércoles y jueves de la próxima semana.

DEL FUNDO "SANTA INES DE LONGUEN", DEL SEÑOR JORGE
ANDRES GUERRA

40 VACAS HOLANDESES, PARIDAS, con terneros de 2, 3 y 4 meses, muy buenas lecheras, de 12 y 15 litros al día, especiales para Establo.
EL GERENTE.
Rm.—30-M.

CAJA DE CREDITO HIPOTECARIO REMATE JUDICIAL

El 24 de abril de 1929 a las quince horas se rematará ante el
Jefe de la Caja de Crédito Hipotecario, el fundo de
mayor cuantía de Santiago, ubicado en el departamento de Reto,
minimo: \$ 53.333.34

que se pagará: a) con \$ 14.322.96, saldo de dos obligaciones a favor
de la Caja de Crédito Hipotecario; y b) con \$ 39.010.38 al contado.
Bases y antecedentes en la Secretaría del Cuarto Juzgado Civil de
Santiago, en el Archivo de la Caja de Crédito Hipotecario. Bole-
ta por el 10 de mayo del minimo.

EL SECRETARIO.

N.º 26). — TREN EXCURSIONISTA A VALPARAISO

La Empresa de los Ferrocarriles avisa al público que el próximo
viernes 31, hará correr, POR ULTIMA VEZ, el tren excursionista a
Valparaíso.

Salida Mapocho, 7.00. Llegada: Calera, 9.02; Viña del Mar, 10.14; Val-
paraíso, 10.26.
REGRESO:
Salida Valparaíso, 11.00; Viña del Mar, 11.15; Calera, 12.23; Mapocho, 0.20.

Este tren se detiene en San Pedro, tanto a la ida como al re-
greso.

VALOR DE LOS PASAJES A CUALQUIERA DE LOS PUNTOS
INDICADOS:

Primera clase, ida y regreso... \$ 35.00
Tercera clase, ida y regreso... \$ 15.00
Los boletos para este tren se encontrarán a disposición del público
desde el Sábado en las boleterías de la Estación Mapocho.

EL JEFE DEL DEPARTAMENTO DE TRANSPORTE.

Feria Regional de San Carlos

REMATE LOS MARTES

EL MARTES 2 de ABRIL

Por acuerdo de la sucesión de don Baldomero Silva S., se re-
matarán AL MEJOR POSTOR, todos los animales que forman la
dotación del

FUNDO LURIN

127 vacas paridas de lechería, muy mestizas
8 toros y 6 torritos.
67 vacas de crianza de 2 1/2 años, cubiertas por toros de la
Enfermería.
49 vaquillas de 1 1/2 años
38 novillos de 2 1/2 años, gordos y muy preparados.
41 novillos de 1 1/2 años
2 vacas secas.
55 bueyes de trabajo de 1.ª clase, y
45 caballerías de servicio, de patrón y de coche.
De otras procedencias se rematarán, MAS DE DOS MIL ANIMA-
LES, entre ellos MIL NOVILLOS de 1 1/2 a 5 años muy mestizos,
procedentes de conocidas crianzas de la región, 300 BUEYES de trabajo
y engorda, 100 vacas paridas, vacas gordas y para engorda.
La FERIA cuenta con camerado servicio de emboques y de arreos
a cualquier punto.

CONSTANCIO SILVA MANDIOLA
Rm.—1.º-M.

EMPRESA DE AGUA POTABLE DE
SANTIAGO

AVISO

Se previene al público que hoy SABADO 30 faltará el agua
en la calle Bellavista de Puente Arzobispo a Pío Nono y pobla-
ciones vecinas de Pío Nono al Oriente, desde las 20 horas hasta
las 6 horas.
Santiago, 30 de Marzo de 1929.

EL SECRETARIO.

MINISTERIO DE GUERRA.

PROPUESTAS DE ALUMBRADO ELECTRICO

Se piden propuestas para las instalaciones de alumbrado electri-
co en los Cuarteles del Regimiento de Infantería N.º 10 "Lautaro"
en Santiago y Batallón Zapadores N.º 5 en Osorno.
Las propuestas se abrirán el día 8 y 15 de abril próximo, respec-
tivamente.

Bases y antecedentes en la IV Sección del Departamento de Ad-
ministración.

EL ARQUITECTO JEFE.

MINISTERIO DE GUERRA.

PROPUESTAS PARA CUBIERTAS DE TECHUMBRES

Se piden propuestas para la provisión de planchas acanaladas de
compañía de Asbesto para cubiertas de techumbre en los Cuarteles
de la Guarnición de Iquique.
Las propuestas se abrirán el 22 de abril a las 15 horas.

Bases y antecedentes en la IV Sección del Departamento de Ad-
ministración.

EL ARQUITECTO JEFE.

Palace Hotel

EL MEJOR A UNA CUADRA DE LA ESTACION ALAMEDA
CL.—N.º.

SOCIEDAD UNION COMERCIAL

La Junta general ha sido convocada a sesión ordinaria para el
lunes 1.º de abril a las 19 horas.

EL SECRETARIO.

Avise Ud. en los Económicos de
"La Nación"

REMATE

Por cuenta y orden de la Em-
presa Grapholux e Imprenta Cisneros,
la Casa de Remates del señor Vic-
tor Araya y su representante, señor
Enrique Mandiola, calle Agustinas
N.º 868, procederá a rematar el día
martes 2 de abril, a las 11 horas,
diversos accesorios fotográficos, lote
N.º 2, un cajón conteniendo: 87 cli-
ché, revistas viejas, fotografías,
suscripciones y diversos elementos
que están dentro del cajón. Señal
del comprador: 25 por ciento.
Rm.—31-M.

VENDO

dormitorio dos cuerpos, entre bron-
co, colchones lana alfombra, lám-
paras, cuadros óleo, centro pla-
que, reloj mural y varios útiles de
casa. García Reyes 135.
Rm.—2-A.

ACERO

ochavado para minas, 3/4", 7/8",
1", 1 1/4" y 1 1/2".
Acero para resortes, surtido
completo.
REALIZASE

S. Sack. — Bandera 827
CL.—31 Mzo.

MUEBLERIA LasDelicias

Vende muebles de comedor, dor-
mitorio, salón y escritorio, con
grandes rebajas de precios y gran-
des facilidades de pago.
Entrega inmediata.

1120 ALAMEDA 1120
S. KOPELS.
CL. 31 Marzo

HERNIAS

Bragueros elásticos, fajas con pe-
lutas neumáticas, piernas, brazos ar-
tificiales, aparatos ortopédicos, mu-
letras.

CHAPUIS Y TRODOLZ

Arturo Prat 346. — Casilla 409
Teléfono 89516.
Unicos especialistas en Chile.
CL.—G.

MUEBLES

Innovación completa de modelos
y con grandes facilidades de pa-
go, ofrece

La República

SANTO DOMINGO 1040,
frente a la Compañía de Gas.
CL.—G.

"La Nación"

¡30 CENTAVOS!

"Los Tiempos"

¡20 CENTAVOS!

Son los precios de nuestros
diarios en todo el país. Donde
quiera que usted esté no debe
pagar más del precio indicado.
No acepte el recargo de los
vendedores.

SOCIEDAD EXPLOTADORA

— DE —

TIERRA DEL FUEGO

DIVIDENDO PROVISIONAL

N.º 67

Desde el Lunes 25 de Mar-
zo, se pagará el dividendo pro-
visional de tres chelines por
acción, acordado por el Direc-
torio.

El pago en moneda corriente
con la rebaja por el im-
puesto a la renta, se hará a
razón de \$ 5.57 por acción, su-
ma fijada en conformidad al
statuto anterior.

Valparaíso, 12 de Marzo de
1929.

EL DIRECTOR GERENTE.

Oficina de la Agencia en
Santiago.— Moneda 1109.

CL.—31-M.

Compañía Minera y Agrícola

OPLOCA DE BOLIVIA

TRIGESIMO DIVIDENDO

A contar desde el 9 de abril
próximo, se pagará a los accionis-
tas de la Oficina de la Compañía
Minera y Agrícola, calle Morande N.º 356, un di-
videndo de

CUATRO CHELINES POR
ACCION

pagadero con cheque en moneda
estable, a 90 días vista.

Los tenedores de acciones al
portador, al cobrar, deberán pre-
sentar sus respectivos títulos.

Para dar cumplimiento a los Es-
tadutos Sociales, los Registros de
Accionistas permanecerán cerrados
desde el 30 de marzo al 8 de abril,
inclusive.

Santiago, 13 de marzo de 1929.

EL CONSEJO DIRECTIVO.

CL.—G.

Compañía Salitrera

ASTORECA

SEGUNDA CONVOCATORIA

No habiendo tenido lugar el
28 de marzo la reunión gene-
ral ordinaria de accionistas de
esta Compañía por falta de quó-
rum, citamos nuevamente para el
miércoles 10 de abril a las
11 A. M., en la Oficina de la
Compañía, calle Cochran N.º 868,
la reunión de llevar a
efecto con el número de ac-
cionistas que concurran.

Solamente tendrán derecho a
voto los accionistas que regis-
tren sus acciones con tres días
de anticipación y no menos al
filado en la citación.

Valparaíso, 28 de marzo de
1929.

EL DIRECTORIO.

CL.—1.º-Ab.

Compañía de Salitres y Ferrocarril de Agua Santa

Citación a Junta General

Ordinaria de Accionistas

Dividendo N.º 102

En conformidad al artículo 11
de los Estatutos, citase a los Ac-
cionistas a reunión general para el
martes 9 de abril próximo a las
8.30 P. M., en la oficina de la
Compañía, calle Prat N.º 192.

Dividendo.—Desde el lunes 15
de abril se pagará por intermedio
del Banco de A. Edwards y Com-
pañía un dividendo de sesenta
pesos por cada acción de \$ 10. El
pago en moneda corriente se ha-
rá al tipo de cambio comercial a
la vista en el día de la reunión
general; los accionistas que de-
sersen el pago en letras sobre
Londres se servirán avisarlo por
escrito a la Gerencia, antes del
día 8 de abril, no extendiéndose
las letras por menos de \$ 20.

Canje de Acciones.—Para los
efectos del canje de las acciones
de \$ 10 por las de \$ 20, cada
una, por los nuevos de \$ 1, se rue-
ga a los señores accionistas avisar
a esta Gerencia antes del 1.º de
abril cómo desean que se ex-
tiendan sus nuevos títulos, los
que podrán ser canjeados desde el
3 de abril. Se advierte que los
antiguos títulos deben presentar-
se debidamente cancelados.

El Registro de Accionistas per-
manecerá cerrado desde el 1.º al
30 de abril, ambos días inclusi-
ve.

Valparaíso, marzo 25 de 1929.

El Consejo Directivo.

INDUSTRIA Y COMERCIO

REMATE DE FRUTOS DEL PAIS

EFFECTUADO EN LA FERIA DE PRODUCTOS AGRICOLAS DE LA SOCIEDAD "EL TATTERSALL"

Local: Delicias 3410. — Teléfono 42, Estación. — Oficina Bandera 58. — Teléfono 2462 Prin. — Casilla 120

Transacciones verificadas el miér-
coles 27 de marzo de 1929.

15 sacos M. R. G. 35.

SEMI-TRIGO: los 100 kilos

5 sacos M. V. E. 95.

TRIGO: los 100 kilos

65 sacos candela M. Z. 48.

6 sacos florence C. y Cia. 45.

10 sacos Egipto, U. y F. 44.50.

4 sacos florence F. de P. 29.

15 sacos candela partido, B. M.

34

QUESOS: los 46 kilos netos

Valdivia, a \$ 250.

148 kilos San José de Toro E. M.

R. 200.

616 kilos Buin L. L. 200.

616 kilos Santiago P. M. 200.

937 kilos Pahuilín J. L. A. 200.

158 kilos Melipilla Com. Ch. y M.

190.

238 kilos El Tránsito J. E. 186.

319 sacos Hacienda Apalta, 185.

234 kilos Tránsito J. E. 185.

214 kilos Buin C. M. 185.

63 kilos Chomadahue S. A. G.

185.

422 kilos Manantiales D. E. C.

184.

176 kilos Cunaco I. V. 184.

171 kilos Chimbarongo C. V. C.

181.

223 kilos Chimbarongo E. V. G.

180.

85 Tinguiririca B. L. C. 180.

228 kilos Puquillay A. M. V. 180.

292 kilos Chimbarongo C. V. C.

180.

266 kilos Buin C. M. 180.

241 kilos Miraflores F. V. C.

180.

712 kilos Hacienda San José de C.

180.

160 kilos Chomadahue S. A. G.

180.

337 kilos Millahué O. E. M. 180.

260 kilos Paililla J. M. H. 180.

360 kilos Colchagua E. H. de H.

176.

278 kilos San Vicente R. A. C.

175.

216 kilos Lo Bustamante M. Q.

de B. 175.

186 kilos Millahué O. E. M. 175.

232 kilos Chimbarongo J. B. 174.

464 kilos Lo Ovalle J. R. G. D.

174.

228 kilos Lo Bustamante M. Q.

de B. 174.

40 kilos Lo Bustamante M. Q.

de B. 173.

220 kilos Doñihue J. F. V. C.

172.

81 kilos Puquillay A. M. V. 172.

238 kilos Codao C. C. 172.

111 kilos Los Lingües J. T. L.

172.

159 kilos Polonia J. B. L. 171.

203 kilos Chépica M. E. de M.

171.

453 kilos Chimbarongo M. P. de

170.

224 kilos Codao C. C. 170.

151 kilos Chimbarongo M. V. F.

170.

185 kilos Paililla J. B. 170.

286 kilos Longavi F. U. 170.

605 kilos Lo Bustamante J. B. 170.

617 kilos Colchagua J. C. Z.

170.

234 kilos Colchagua C. F. U. 170.

192 kilos Pichidegua P. N. A.

166.

315 kilos Calmante M. V. de M.

166.

383 kilos Codao C. C. 165.

162 kilos Santa Isabel G. B. 165.

138 kilos Chépica R. E. 165.

647 kilos Pailmar C. F. 165.

165.

739 kilos Chépica M. E. de M.

165.

360 kilos Doñihue M. V. E. 160.

369 kilos Chimbarongo J. B. 160.

217 kilos Chépica L. G. V. 160.

161 kilos San Vicente E. C. 160.

317 kilos Camarico A. V. 160.

198 kilos Santiago R. L. 151.

MANTEQUILLA: los 46 kilos netos

Compañía Carbonífera

y de Fundición

Schwager

DIVIDENDO N.º 87

Por acuerdo de la Junta Gene-
ral Ordinaria de Accionistas ce-
lebrada ayer, desde el lunes 4
del próximo mes de abril se pa-
gará a los señores Accionistas por
intermedio del Banco Anglo Sud-
americano Lído. en Valparaíso y
Santiago, un dividendo final de
sesenta pesetas por acción, al tipo
de cambio por letras sobre Lon-
dres a 90 días vista, correspon-
diente al ejercicio del año 1928.

Núm. 4,457

LA NACION

Suplemento agrícola

ES PROPIEDAD

M. C. R.

EL 14 DE ENERO DE 1917

STINAS 1269.—CASILLA 81-D.

SANTIAGO DE CHILE, SABADO 30 DE MARZO DE 1929

EN PLENA LABOR

La Agricultura es la más sana, la más útil y la más noble ocupación del hombre. Jorge Washington



Mientras en ardua tarea
La sementera derriba,
El blanco sol, desde arriba,
En la hechona centellea.

Y va juntando en su afán
Rubias brazadas de espigas
Para que manos amigas
Se las conviertan en pan.

La colonización agrícola

Hace un año inició la Universidad de California un experimento para determinar los méritos de los varios carneros. Fueron elegidas cuidadosamente 120 ovejas Rambouillet de pura sangre, cuyas calidades en cuanto a edad, tipo, desarrollo y producción de lanas eran iguales. Al principio pesaban 55 kilos cada una. Seleccionaron seis carneros, registrados, de buena calidad generalmente usada: un Southdown, un Shropshire, un Hampshire, un Suffolk, un Rom-

El resultado del Southdowns en

ACTUALIDADES AGRICOLAS

agricola

EL CASO EN VALDIVIA

En esta región se presentan casos de fiebre aftosa en los animales, lo que ha ocasionado una gran alarma entre los productores. Se ha tomado medidas para evitar la propagación de esta enfermedad, que es muy contagiosa y puede causar la muerte a los animales afectados.

LA FIEBRE AFTOSA EN EL GANADO

El Ministerio de Fomento ha expedido un decreto que suprime los siguientes rubros de tarifa complementaria de carga desde Los Andes a Mendoza y viceversa, vigentes en el Ferrocarril Transandino:

- 1.º) Maíz con minimum de 1,000 kilogramos, clase C, importe 152 pesos 66 centavos.
- 2.º) Maíz con minimum de 5,000 kgs., clase D, importe \$ 123.
- 3.º) Maíz con minimum de 10,000 kgs., clase E, importe \$ 102.48.
- 4.º) Agregarase a la misma tarifa los siguientes rubros:

- Maíz con minimum de 1,000 kgs., clase D, importe \$ 123.
- Maíz con minimum de 5,000 kgs., clase E, importe \$ 102.48.

El presente rebaja en el flete del maíz comenzará a regir desde el día siguiente de la fecha del aviso que debe darse al público, en conformidad al artículo 80 del decreto-ley N.º 342.

UN ALMACEN DEPOSITO DE PRODUCTOS AGRICOLAS ESTABLECIDA EN PAINE LA CAJA AGRARIA

Con el propósito de seguir prestando su ayuda a los agricultores del país, la Caja de Crédito Agrario estableció un Almacén de Depósito en Paine, próximo a la estación de los Ferrocarriles.

En efecto, en la última sesión del Directorio de la Caja, quedó aprobado el proyecto respectivo y se asignaron 70 mil pesos para esta construcción.

El nuevo edificio tendrá gran capacidad para recibir carga no solamente de los hacendados de la zona, sino también de las provincias del sur que envían sus productos a San Antonio por la vía de Paine.

El depósito prestará positivos beneficios a la agricultura, porque anticipará fondos sobre los productos que se le consignen, evitando a sus dueños que se vean en la necesidad de tener que venderlos a bajos precios, como ocurre con frecuencia.

La Caja tiene también el proyecto de establecer otros depósitos en los principales puertos del litoral para facilitar la exportación de cereales y demás frutos del país, que están conquistándose un mercado seguro en el exterior.

REERAJA DEL FLETE DEL MAIZ POR EL FERROCARRIL TRANSANDINO

Atendiendo al pedido del público, que ha aplaudido sin reservas la iniciativa del Servicio de Viticultura y Enología de expense del productor al consumidor. Se ha hecho venir de la región de Elqui cargamentos que se han expuesto en la pérgola de San Francisco.

La uva llegada es blanca y se conoce con el nombre de moscatel de Alejandría. Se vendió como de costumbre, en paquetes de dos kilos y al precio de ochenta centavos cada kilo.

Las partidas anteriores han tenido una gran aceptación y han sido arrebatadas por el público que se aglomera, deseoso de probarlas.

SE VENDIO UVA EN LA PERGOLA DE SAN FRANCISCO

Ultimamente ha sido promulgada por el Gobierno la ley que crea el Consejo Superior de Fomento Equino, que tendrá a su cargo el fomento, fiscalización y defensa de la producción equina, como también todo lo relacionado con las actividades hípias en el país.

El Consejo Superior estará compuesto por el Director de Remonta y Cría y Fomento del Ejército, que lo presidirá; del Director de la Escuela Veterinaria, del Jefe del Servicio Veterinario del Ejército, del Jefe de Policía y Gendarmería Animal, de un profesor de zootecnia designado por el Presidente de la República, de un miembro de la Sección Caballo de Tiro y de un miembro de la Sección Caballo de Silla de la

Una prima de \$ 20 pagará el ganado equino de exportación

ASI LO ESTABLECE LA LEY QUE CREA EL CONSEJO SUPERIOR DE FOMENTO EQUINO, PROMULGADA POR EL GOBIERNO

Sociedad Nacional de Agricultura y otros miembros de sociedades agrícolas y de actividades hípias.

El Consejo propenderá al mejoramiento de las instituciones y asociaciones particulares destinadas a la producción y al fomento del ganado equino, especialmente tipo chileno, organizando exposiciones y concursos e instituyendo premios y primas para estimular la iniciativa particular.

Asimismo, se establece un impuesto de exportación de 20 pesos por cabeza de ganado equino.

La presente ley consulta en el presupuesto de cada año del Ministerio de Guerra, una suma igual a lo recaudado al anterior impuesto, a fin de atender a las necesidades de los servicios a que se refiere la presente ley.

bien toda clase de facilidades para que esta uva se transporte en las mejores condiciones y como carga de preferencia, medida que ha tomado con el carácter general de facilitar el comercio de ese producto.

El Primer Alcalde, señor Enrique Balmaceda, ha patrocinado también desde el primer momento estas iniciativas del Ministerio de Fomento y lo hemos visto inspeccionar particularmente los locales donde se expende la uva.

EXPOSICION PORTEÑA Y VIÑAMARINA DE LA INDUSTRIA Y DEL COMERCIO REPRESENTACION DEL SERVICIO DE ARBORICULTURA Y FRUTICULTURA DEL MINISTERIO DE FOMENTO.—VARIADAS FRUTAS, AL NATURAL Y CONSERVADA, EMBLAJES, ETC.

La exposición de frutas y productos agrícolas que se celebró en Valparaíso, entre el 11 al 17 del presente mes, tuvo un gran éxito. Se exhibieron una gran variedad de frutas frescas y conservadas, así como también productos de la industria alimentaria.

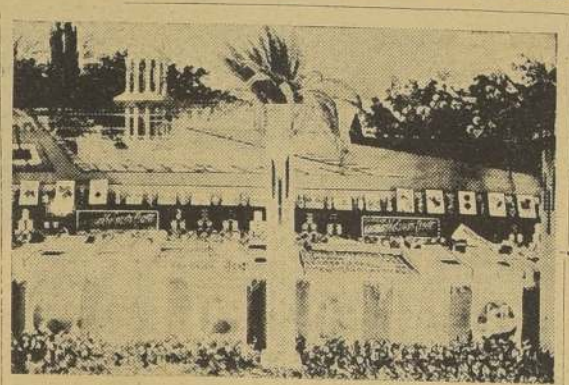

para por cuenta de los agricultores y casi a precio de costo considerable partidas de frutas, en condiciones tales que pueden ir a competir con los mejores productos de cualquier país. De todos los productos exhibidos sobresalían los duraznos al jugo seleccionados y envasados de acuerdo con las exigencias del comercio de Exportación, dentro del más riguroso "standard". Se veían hermosos duraznos en frascos de vidrio de carne firme, amarilla intensa y de forma más o menos esférica que producía un atractivo aspecto. Los duraznos envasados en tarros, estaban perfectamente clasificados en las categorías Standard, Choice, y Fancy, de acuerdo con el grado de concentración de la almíbar y el número de medios duraznos que entran por tarro.

Los damascos, ciruelas y peras al jugo se presentaban en forma análoga que las de los duraznos. Entre las legumbres de conservas al jugo se presentaron tomates enteros al natural exclamationte iguales y quizá superiores a los

jugo, de aspecto irreprochable. Las frutas desecadas, tales como ciruelas y cerezas, perfectamente esterilizadas, seleccionadas y empaquetadas se encontraban en cajas de 25 libras. Sobre todo las ciruelas, preparadas por este Servicio, según opinión de los técnicos, no desmerecen en nada de las ciruelas exportadas por California que es el primer centro productor del mundo de este artículo.

Respecto a las frutas secas se presentaron naranjas, limones, ciruelas, peras, manzanas y duraznos acondicionados en sus correspondientes cajas Standard con el objeto de demostrar la forma de embalaje, selección y distribución dentro de los cajones, que deben usarse para el mercado de exportación. Desarmados en distintas partes había "baskets" o canastillos de madera laminada, llenos de frutas frescas y conservadas.

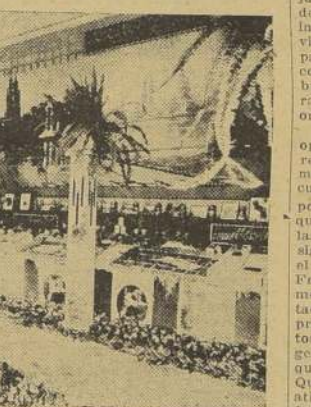

que producen las mejores fábricas de frutas chicas y delicadas. Numerosas fotografías y folletos instruían a los visitantes sobre la producción y conservación de las frutas.

bre cada una de las fases de la industria frutícola, y los letrados y afiches llamaban la atención sobre cada una de las fases de la suma de frutas en la alimentación del hombre.

El señor Intendente de la Provincia, don Emiliano Costa Pella, en un reportaje publicado en uno de los diarios de Valparaíso se expresó en la siguiente forma respecto de esta exposición:

"Por último hemos visto la espléndida exhibición del Departamento de Agricultura y Turismo del Ministerio de Fomento, que merece todas nuestras más calurosas felicitaciones, como cumplimiento al deber de hacerlo constar oficialmente al Gobierno. Todo allí arreglado con arte; desde las decoraciones que cubren los muros de la sala, hasta las plantas y flores distribuidas en el piso, con perfecta armonía de conjunto, hasta las cajas con frutas de presentación tan vistosas que incitan a comerlas. Mas allá he visto los frascos de vidrio con tapas de patente con muestras de conservas que se hacen en la Fábrica del Servicio de Fruticultura, las que pueden exhibirse con orgullo en cualquiera exposición".

El numeroso público que tuvo oportunidad de visitar esta interesante exposición quedó gratamente impresionado y pudo darse cuenta perfecta de la enorme importancia y del gran desarrollo que puede alcanzar la industria de las frutas en nuestro país si se siguen las normas trazadas por el Servicio de Arboricultura y Fruticultura del Ministerio de Fomento para la formación de plantaciones industriales con el fin principal de exportar sus productos. Este Servicio a cargo del ingeniero agrónomo señor J. T. Bisquert tiene sus oficinas en la Quinta Normal de Agricultura y atiende toda clase de consultas referentes a materias frutícolas para lo cual los interesados pueden dirigirse personalmente al Servicio o bien por carta a Casilla 5569, Santiago.

ASI COMO EL ALCOHOL ENVEJECE, LA FRUTA REJUENECE.

Nuestra producción frutícola y su porvenir en el p

Muchas veces hemos repetido que podemos ser grandes productores de frutas y llegar a desarrollar en forma industrial esta valiosa rama de la producción nacional. Tenemos un clima inmejorable, suelos adecuados en todas las zonas del país, mano de obra barata y muchas otras condiciones favorables.

Nuestras frutas pueden tener también un amplio mercado en el mundo. Así lo han demostrado los numerosos ensayos que se han practicado y la corriente ya iniciada de una exportación comercial; pero para llegar a esta finalidad necesitamos organizar nuestra producción, desarrollarla y encauzarla en forma de producir grandes cantidades de frutas adecuadas, de los tipos preferidos por los grandes mercados, clasificadas y empaquetadas en forma conveniente, a fin de que puedan tener las expectativas de gran consumo que estos mercados nos ofrecen.

Las frutas frescas, secas y conservadas constituyen hoy día una base importante de la alimentación de los pueblos. Las cifras de consumo de frutas en los diferentes países aumentan de año en año y las transacciones comerciales a que ellas dan origen en el mundo alcanzan a enormes cifras de decenas de miles de millones de pesos.

Con excepción de las frutas tropicales, los grandes productores del mundo abastecedores de estos consumos, pueden reducirse a pocos países, de climas templados y de condiciones generales muy privilegiadas. Marchan a la cabeza de ellos los Estados Unidos, Sud Africa, Nueva Zelanda, Australia y algunos otros.

Sólo California, con una extensión de territorio muy aproximado a la de Chile, y con una población de 4.000.000 de habitantes, una como nosotros, tiene una producción de fruta que alcanza a un valor de 2.000.000 de pesos y que representa el 43 por ciento de su producción agrícola. Hace 30 años, la producción agrícola de California no valía más de algunas decenas de millones de pesos, y el esfuerzo de sus habitantes, la disciplina y organización de los agricultores y la acción eficiente del Estado, la ha llevado en forma rápida y segura al progreso que hoy alcanza.

Chile, por su situación geográfica, su clima, sus terrenos, su fácil irrigación, costos de mano de obra, etc., tiene condiciones excepcionales y bien probadas para tomar parte considerable en la producción mundial de las frutas.

Los esfuerzos realizados por algunos productores, los estudios hechos por el Gobierno, en colaboración con los agricultores, con los servicios técnicos, las investigaciones hechas en los mercados consumidores, nos permiten asegurar que podríamos con facilidad, mediante un

Es un hecho innegable que la región sur del país puede producir grandes cantidades de manzanas de las mejores calidades, en las condiciones económicas más ventajosas, y podríamos llevar esta valiosa fruta a los mercados de Inglaterra, Alemania, Suecia y otros, Argentina y Brasil, que consumen anualmente más de mil millones de kilos.

Podemos producir uvas de la mejor clase, tenemos zonas calientes y de enorme fertilidad en el centro y norte del país, y sin duda alguna, el comercio de la uva de mesa, con los Estados Unidos, Cuba, Inglaterra y otros países a los cuales podemos llegar con estos productos frescos, en estación contraria, está llamado a alcanzar enormes proporciones.

Pera y melones de tipos adecuados comienzan a exportarse en cantidades apreciables. Organizando su comercio, producción y transporte, podremos también desarrollar casi en forma ilimitada estas producciones.

acción hacia el cultivo de variedades adecuadas y los industriales abordan de lleno la fabricación estandarizada, podremos llegar con facilidad a luchar en los mercados europeos y otros, en ventajosas condiciones de calidad y precios.

El Gobierno y el Ministerio de Fomento con su Departamento de Agricultura, han afrontado con firme propósito este problema de hacer nacer en Chile una gran producción frutícola, orientada a finalidades bien definidas; para producir cantidades considerables y en forma

que nuestros productos, tanto de frutas secas, como frutas frescas y en conservas, pueden llegar a los grandes mercados consumidores, con todas las condiciones de calidad, envase y preparación que estos mercados requieren.

Ya ha sido aprobada la ley frutícola, en la cual se establecen las medidas fundamentales de crédito para las plantaciones, transportes marítimos y terrestres, estudios de los mercados productores y consumidores y rebaja de contribuciones a las propiedades que se dediquen a estos cultivos; recursos necesarios para establecer estaciones experimentales y de demostración en las diferentes zonas del país; para adquisición de plantas controladas destinadas a ser vendidas a precios reducidos, con facilidades de pago; para la instalación de fábricas destinadas a elaborar productos agrícolas y dar base a la formación de cooperativas de productores; construcción de una red de frigoríficos para facilitar la exportación; distribución de las frutas; contratación de expertos y el personal idóneo para conducir las plantas industriales; reinjertación, transformación y conducción de los huertos frutales.

Complemento indispensable para llevar a la práctica estas disposiciones será la organización de brigadas sanitarias vegetales para la desinfección de las plantas destinadas a la formación de los huertos frutales y de los diversos plantales existentes y en formación de acuerdo con la Ley de Policía Sanitaria Vegetal. Ya estas brigadas han sido formadas y se encuentran funcionando normalmente.

En resumen, la ley frutícola dispone todas aquellas medidas encaminadas a encauzar la producción frutícola del país, sobre la base de una gran producción y un gran comercio de frutas.

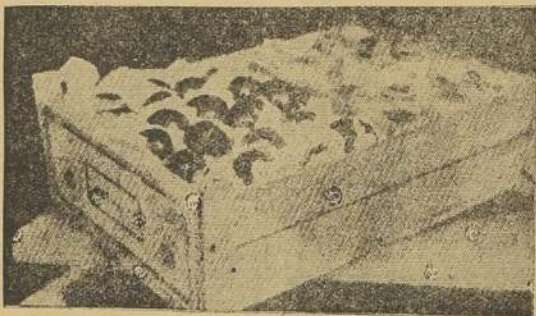

Embalaje standard para duraznos.

esfuerzo constante e inteligente, podremos a la cabeza de los productores del hemisferio sur en cantidad y calidad.

Necesitamos para ello organizarnos y hacer producciones de tipos adecuados a los mercados consumidores; provocar por todos los medios las plantaciones industriales colectivas en gran escala, haciéndolas nacer, si es posible, en sectores unidos; procurar que ellas sean de las mejores especies, efectuadas en forma análoga y movidas por un interés común; a fin de que puedan formar producciones uniformes susceptibles, por su cantidad, de industrializarse, y que despierten también, por su calidad y uniformidad, el interés de los productores para elaborarlos y venderlos en común.

Esto contribuiría en sumo grado al movimiento de cooperación real y efectiva que el país necesita para producir mejor y más económicamente.

Otras frutas frescas serían de algún comercio de exportación.

Nos ofrece grandes expectativas el consumo y mercado que tienen en los países fríos de Europa, Inglaterra, norte de Francia, Suecia, Noruega, Canadá, México, Cuba, Argentina y Uruguay, las frutas secas: ciruelas duraznos, damascos y otras, de las cuales podemos ser grandes productores en la región norte y central del país; y si llegamos a tener productos preparados convenientemente, es fácil tomar parte en esos mercados por algunas decenas de millones.

No menos importante es el mercado de las frutas conservadas, principalmente los duraznos y peras, que alcanzan muy cerca de los cuatrocientos millones de pesos, sólo en las exportaciones efectuadas por California en el año último. Los duraznos se producen en Chile de excelente sabor y muy azucarados. Si nuestros agricultores encauzan su

Hermoso ramillete de manzanas.

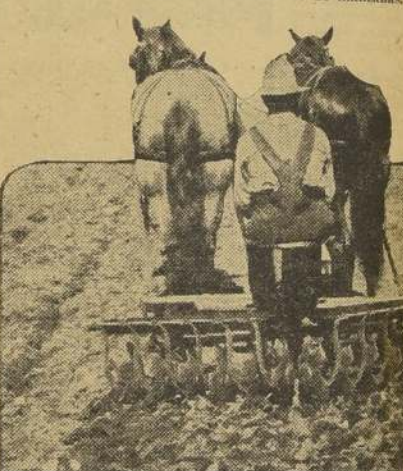

La vastra de discos ejecuta un trabajo muy eficiente en el movimiento del suelo de nuestras arboledas.

SIRVASE SIEMPRE UNA FRUTA DESPUES DE LAS COMIDAS Y SU SALUD SERA PERFECTA.

CAMADAS DE CERDOS DE MIL KILOS DE PESO



Camadas de cerdos de diversas razas.

ra definitiva la importancia de la calidad de la raza de los progenitores. Es increíble que hasta ahora hubiera todavía agricultores y aun agrónomos que lo dudarán. De las 126 camadas ganadoras de Pennsylvania, el año pasado, 103 vinieron de padres de pura sangre, y 55 de las madres, que también lo eran. Las demás fueron hijas de padres y madres del más alto mestizaje. Veintiséis Estados declararon que todas sus camadas ganadoras procedieron de padres de alto pedigree.

Una chancha Chester-White, produjo seis camadas sucesivas, y crió 52 de los 54 hijos que tuvo. Una inmensa hembra Duroc-Jersey del Ohio, que tuvo 104 crías en nueve camadas, ha sido madre de otras marranas que también han tenido camadas de toneladas.

Una de ellas parió y crió 14 chanchos, que pasaron de los mil kilos a los seis meses de edad.

Los hombres y sus métodos han sido puestos a prueba en esta campaña de las camadas de toneladas, juntamente con los cerdos y las teorías de su crianza. El dueño de la Duroc-Jersey mencionado, ha ganado el premio cinco años consecutivos, así como en Pennsylvania ha habido dos agricultores que se lo han conquistado ya cuatro veces seguidas.

De 2,600 que tentaron en 1926 el goal de los 1,000 kilos, por camadas, 808 llegaron a él.

En esta tarea han ensayado cuanta cosa se recomienda para una fructífera producción de cerdos: suplementos proteicos, pastoreo al aire libre, ciertas sustancias minerales y otras prácticas

conocidas. Lo curioso es que la generalidad de los que no llevaron cuenta alguna, quedaron creyendo que habían perdido dinero, al paso que todos los que la llevaron se convencieron de que habían ganado.

De un punto informaron que "doce de los diecinueve triunfadores no tuvieron muerte alguna, y que prácticamente en todos los casos alimentaron a los animales con una ración suplementaria y de proteína concentrada, y que, además, les dieron pastoreo". Este resultado es notable, porque las estadísticas llevadas en Illinois demuestran que de cada 1,000 chanchitos que nacieron en la primavera, 210 murieron antes del destete.

LAS GANANCIAS RAPIDAS SON LAS MEJORES

El término medio de los cer-

dos que produce económicamente una camada en Estados Unidos, es de cinco. En los concursos de 1,000 kilos ha sido de diez.

El costo de un chanchito en el momento del destete y en una camada de dos, fué de 65 pesos chilenos. Este costo bajó a 37 en las camadas de ocho.

Un informe de Oklahoma dice que se ha comprobado que las ganancias más rápidas son las más económicas. Agrega que tomaron parte el año 24 y 25, en los concursos de camadas, de 1,000 kilos, ganaron dinero, y ahora se ha llegado a creer que para obtener utilidad segura en este negocio, hay que adoptar rápida y definitivamente los métodos puestos en práctica en estos concursos.

RECORDS DE LOS CLUBS DE MUCHACHOS

De Idaho se informa que los 50 kilos de aumento de peso costaron 56 pesos chilenos, y que el término medio diario de engordamiento fué de 0,560 kilos.

Muchos agricultores demostraron haber ganado más en seis meses en una camada que sus vecinos en tres camadas en ocho meses. Mientras más pronto se engorda y vende el cerdo, menos alimento requerido, menos gastos y menores peligros de enfermedades.

Jorge Harris, muchacho de 10 años, perteneciente a un Club de Mississippi, batló a todos los competidores en el último concurso, presentando una camada hija de cruce de Duroc-Jersey y Poland China, que pesó 1,200 kilos en 180 días. Exhibió sus cerdos en la exposición regional, y cuando los vendió obtuvo 1,200 pesos chilenos, por encima del costo de la alimentación, y de "llapa" 1,400 en premios. Todo esto, producto de una parición de una marrana y en el término de seis meses.

Han cuidado los contendores en estos concursos de llevar cuenta exacta de los gastos, de marcar en las orejas a las chanchas y a sus crías para saber cuáles pagan y cuáles no.

Todos han puesto en práctica todas las precauciones contra las enfermedades, a saber: inmunización contra el cólera y contra la tuberculosis. Todos les han proporcionado raciones bien balanceadas y han hecho un uso apropiado del pastoreo. Y sobre todo higiene, mucha higiene.

Por otra parte, ha resultado también que mientras más numeroso es el ganado cerduno, menor es el término medio obtenido. Los descuidos en la alimentación, la ignorancia y en ocasiones la mezquindad, han dado malos resultados.

Un criador de Nebraska obtuvo un término medio de 750 kilos por camada en catorce marranas Duroc-Jersey, y otro de Cheyenne llegó a 700 en veintinueve chanchas Poland-China, que crilaron 25 cerdos en pastoreo de alfalfa. Este es el record más práctico.

Estos concursos siguen proporcionando innumerables y valiosas enseñanzas. Los expertos oficiales han llegado a la conclusión que no existen datos e informaciones más prácticas y convincentes que las que obtiene el propio agricultor en su fundo. Los agrónomos reconocen que la mejor manera de llegar hasta el cultivador, es dejarlo que haga sus propias experiencias y demostraciones.

El horizonte que se abre en esta materia es amplísimo. Cunde ahora en los Estados Unidos el número de los que creen que es un gran negocio criar y engordar cerdos... pero bajo ciertas condiciones, los concursos y el trabajo de muchos entusiastas lo está revelando rápida y ampliamente.

LAS CABRAS LECHERAS



Diferentes fases de la ordeña de las cabras.

VACAS BIEN ALIMENTADAS SERAN SIEMPRE LAS QUE NOS DEN MAYOR CANTIDAD

de marzo de
A G

VISITA A LOS LUGARES DONDE SE REALIZAN LAS FAENAS AGRICOLAS ES UTIL A LOS NOS.

APURANDO EL RELOJ EN LA GRANJA

La evolución de la maquinaria. Ahora aramos por ejemplo, en menos veces, pero a mayor profundidad. Se gasta, en consecuencia, menos y evitamos que se queme la materia orgánica valiosa a causa del constante movimiento de la tierra; esto se debe también a los métodos más perfectos en la administración, al uso de los relojes registradores, al servicio sistematizado en los campos, a la disminución de las operaciones mediante el mejor trabajo, a la coordinación cuidadosa de las labores del personal en todas las actividades del fundo, de suerte que no hay desperdicio de tiempo; a la disminución constante de la mano de obra. Tenemos ahora, por ejemplo, escarificadores de discos que penetran debajo de las ramas de los árboles hasta el tronco, y hacen el trabajo que antes hacían los trabajadores.

Mr. Mills nos mostró un tractor que lleva cinco años de constante uso, con 2,000 horas de trabajo al año. Este número de horas era considerado hasta hace poco como el máximo de vida de un tractor. En todas partes encontramos confirmación de este hecho, a lo largo de 1,500 millas de la costa del Pacífico. No eran raros los tractores que trabajaban a razón de 2,000, 4,000 y aun 5,000 horas al año.

El caso más extraordinario lo conocí en México, cerca de la frontera, donde Harry Chandler cultivaba un trozo de tierra de unas 200,000 cuerdas, que se está irrigando ahora. Allí vi trabajar cuatro grandes tractores de 60 caballos, que arrastraban un par de arados de nueve discos cada uno, los cuales rompían un suelo duro y gredoso hasta diez pulgadas de profundidad. Cada tractor trabaja-

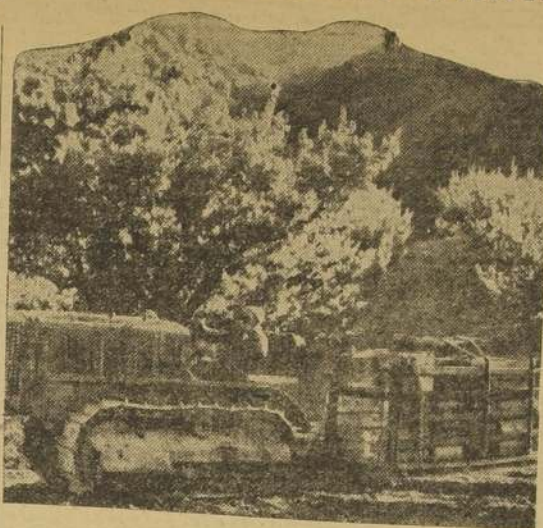

daba durante 22 horas diarias y 25 días al mes. Comenzaron la faena, hace cinco meses y desde entonces la han seguido sin interrupción. Cada uno tiene asignada la tarea de romper 3,000 cuer-

dras durante el año, de suerte que van a batir el record de 7,000 horas anuales. El costo de la operación es de 70 pesos chilenos por cuadra.

UNA GANANCIA DE 500 POR CIENTO

El Gobierno Federal ha fijado como duración media al año del trabajo de un tractor la cantidad de 400 horas. ¡Imaginen ustedes la ganancia que resulta si trabaja 4,000 y hasta 5,000 al año, en vez de esas 400!

California marcha también a la cabeza en el uso de los camiones automóviles. Hace ocho años poseía 39,413. Esta cifra saltó a 213,784 el año pasado. Una gran parte de ellos pertenece a contratistas que se hacen cargo de acarrear las cosechas al mercado.

Hay también unos 30,000 carros de remolque que con sus camiones respectivos cubren los caminos en la época de cosechas. No hay menos de 700 tractores de 60 caballos en trabajo, y 1,500 de 30 caballos de fuerza. El promedio de la potencia va así aumentando año tras año, siendo, hace dos, de doce caballos y ahora de quince.

TRABAJO DE TRACTORES A CONTRATO

La mayor parte de los camiones pertenecen a contratistas; pocos agricultores los poseen. Esto es efecto del espíritu de distribución del trabajo que reina por doquiera. El acarreo de los productos agrícolas se ha hecho una especialidad independiente.

Estos contratistas hacen también el trabajo de los tractores. Aparecieron los contratistas como consecuencia de la ley que excluyó a los japoneses. Cuando se les prohibió a éstos poseer la tierra, tuvieron que reorganizar sus negocios las firmas comunistas con el objeto de obtener en cantidades productos estandarizados a los bajos costos anteriores. De aquí que se comprometieron en los negocios agrícolas en grande escala, contratando la aradura y demás operaciones. Apareció el tractor de 3,000 horas. Algunas de las consecuencias de esta nueva era de trabajar fueron en realidad sorprendentes. Resultó sobreproducción de lechugas y melones en el Valle Imperial. Los tractores se encargaron de lanzar a la competencia a otras regiones que antes no producían.

DIVISION DEL TRABAJO MANUAL

Otras de las evoluciones productivas afectan a la mano de obra. Los japoneses actúan todavía como mayordomos, pero sus mujeres no tienen trabajo alguno, pues han venido a ser reemplazadas por los mexicanos. El americano se ha reservado el trabajo del tractor: arar, cruzar y tapar el sembrado. Los cantaloupes y las lechugas dan trabajo armónico a todo el mundo y las arvejas, rábanos, espárragos y tomates, llenan los huertos entre los demás cultivos.

La electricidad es parte esencial en el cuadro de la vida campesina de California, como el agua es en el Wisconsin. El agua y la fuerza eléctrica llegaron juntas y nunca se ha separado en esta región. La fuerza desde luego, pletajón, la fuerza eléctrica se usa, desde luego, para levantar agua subterránea. Hay 76,900 motores eléctricos en las granjas californianas, con una potencia total de 520,000 caballos por motor. En 1928 fueron consumidos en el Estado más de un billón de kilo-watt horas.

La segunda, se usa la electricidad para todo. Existen más de 110,000 aparatos domésticos accionados por la electricidad, desde las estufas, hasta las máquinas para lavar, vacuum cleaners, máquinas de coser, refrigeradores, aplanchadoras, cocinas, etc.

Por cierto que las tarifas de la fuerza y de la luz eléctrica son muy favorables y estimulan su incesante uso.

Un aparato muy sencillo para desecar frutas en casa de campo

Este desecador es de muy fácil manejo. Para usarlo no hay más que colocar el aparato sobre la superficie cerrada de un horno caliente, la cual directamente le transmite el calor necesario y suficiente. Cada una de las parrillas son intercambiables por medio de un simple mecanismo de palanca. En este aparato se pueden secar

no solamente toda clase de legumbres procedentes del jardín doméstico, sino también las frutas de breve duración o machucadas, conservándolas para las estaciones en que éstas escasean.

Fácilmente se comprende que tal aparato resulta de suma utilidad en el hogar, amortizándose su valor en breve tiempo.

El guardián del hogar de campo



Hermoso collee.

Canastillos para los días de fiestas

"Téjeme una canastilla Pa la chiquilla, Y también una bandeja Pa la vieja".

Llegará en los campos la abundancia de sauce mimbre y de ciertas yerbas y cortezas que sirven para tejer canastillas, cestos o canastillos. He ahí una industria casera bien graciosa y propia para las mamás y sus hijas. En ella pueden ocupar las largas noches que comienzan en abril. ¡Cuánto no realizan los obsequios de flores y frutas, coquetamente colocados en algún canastillo o bandeja de fantasía! ¡Con cuánto gusto no se recibe el contenido y el continente! Después que se les desocupe servirán para guardar frutas o para adornarlas con flores o plantas vivas, helechos, etc.

Serán de mucha utilidad para las dueñas de casa esas bandejas finamente tejidas, con fondo de madera pintada con arte.

Las mamás jóvenes se deleitarán con la propiedad de uno de esos canastillos calculados para contener las menudencias para la guagua, como jabón, polvos, paños, etc.

Adorne Ud las canastillas, pintándolas con pintura esmalte, azul, roja o rosada. Amárrele con gracia una cinta vistosa en el arco o mango.

¿En qué tiempo mejor podría usted arrear las flores que le da su jardín en todo tiempo?

Si no sabe usted tejer, consulte a quien lo sepa. Tenemos escuelas públicas y profesoras de abanistería que podrían tal vez ayudarla de alguna manera o contestar sus consultas.

Por medio de este suplemento agrícola se interesará "La Nación" por propender al desarrollo y divulgación de todos esos artes caseros, tan sencillos, elegantes y útiles al propio tiempo.

"LA NACION"

¡30 CENTAVOS!

"LOS TIEMPOS"

¡20 CENTAVOS!!

Son los precios de nuestros diarios en todo el país. Donde quiera que usted esté no debe pagar más del precio indicado. No acepte el recargo de los correos.

CUIDE QUE LAS HORMIGAS NO INVADAN SU COMIDA OBSERVELO DIARIAMENTE

FUE PROMULGADA LA LEY DE COOPERATIVAS AGRICOLAS

de marzo de 1934

De las cooperativas agrícolas. — Su objeto y constitución

TITULO I

Artículo 1.º Se considerarán cooperativas agrícolas las sociedades de capital variable y limitado número de socios, constituidas por agricultores, con arreglo a las disposiciones de la presente ley, y que se propongan uno o más de los siguientes fines:

1.º Adquirir u obtener en concesión o arriendo, campos y edificios de explotación agrícola para los socios;

2.º Proporcionarles por venta o en alquiler, abonos, semillas, máquinas, herramientas, accesorios, materias primas y demás artículos para el ejercicio de sus actividades;

3.º Producir, vender o exportar colectivamente productos vegetales, animales o industriales, y comprar artículos que respondan a fines económicos de la sociedad;

4.º Encargarse de la instalación o del funcionamiento de fábricas o establecimientos destinados a la transformación, purificación o elaboración de los productos obtenidos por los socios o comprados por la sociedad;

5.º Facilitar a los socios, previo el otorgamiento de las garantías exigidas por el Consejo, el crédito necesario para sus operaciones;

6.º Suministrar a los socios para su consumo, artículos alimenticios, medicamentos y objetos de uso personal y doméstico, producidos o confeccionados en las cooperativas o mayoritarios, no pudiendo constituir esta actividad sino un complemento del objeto principal de la cooperativa agrícola.

Artículo 2.º Las cooperativas agrícolas agregarán a su denominación social las palabras: "cooperativa agrícola" y, según sea su responsabilidad, una de las palabras "limitada" o "ilimitada".

Si la sociedad fuere de responsabilidad ilimitada, los socios responderán con todos sus bienes de las obligaciones que contraiga; en otro caso, esa responsabilidad quedará circunscrita al valor de las acciones de cada socio.

No obstante, las cooperativas de responsabilidad limitada podrán estipular en los contratos que celebren, la responsabilidad proporcional de los asociados.

Artículo 3.º El presidente de la República concederá personalidad jurídica a las cooperativas agrícolas que se organicen de acuerdo con la presente ley, y que la soliciten en conformidad a las disposiciones del reglamento.

Artículo 4.º Las cooperativas agrícolas se constituirán por escritura pública, otorgada ante un notario del departamento en que deben funcionar, o por instrumento público otorgado ante el oficial del Registro Civil correspondiente.

La escritura de constitución expresará la denominación y el objeto de la sociedad, su domicilio y zona de operaciones, la nómina de todos los socios fundadores y el número de partes, cuotas o acciones que correspondan a cada uno en la sociedad.

Aprobados los estatutos por el Presidente de la República se protocolizará una copia de ellos en la notaría a que se refiere el inciso 1.º.

No podrá constituirse una cooperativa agrícola sin que se haya suscrito íntegramente el capital inicial, y pagado, a lo menos, el 20 por ciento de su cifra total, de acuerdo con el artículo 5.º de esta ley.

TITULO II

Del capital y de los socios

Artículo 5.º El capital de las cooperativas agrícolas puede consistir en dinero, bienes muebles o inmuebles, industrias o productos de los asociados.

Los aportes que no sean en dinero se estimarán para cada caso en acciones que los representen. Su valorización se hará en la escritura social cuando los hagan los socios fundadores, y en los demás casos, al tiempo de incorporarse el socio de común acuerdo entre éste, el presidente y el Consejo de Administración.

Artículo 6.º Cuando el capital de estas sociedades se divida en acciones, éstas serán nominativas, indivisibles, de igual valor y transferibles sólo con aprobación del Consejo y con arreglo a los estatutos.

La misión de acciones, su transferencia, su transmisión por causa de muerte, los títulos y su reexpedición en caso de hurto, robo o extravío, se regirán por los estatutos.

Artículo 7.º No habrá acciones ilimitadas.

Artículo 8.º Para el cobro de las cuotas devengadas de las acciones, será de suficiente título ejecutivo una copia del acuerdo tomado al respecto por el Consejo de Administración, autorizada por la firma de los miembros de dicho Consejo.

Artículo 9.º Las acciones de los socios no podrán ser embargadas sino por los acreedores de la sociedad.

Artículo 10.º No podrá constituirse una cooperativa con menos de cinco socios, y ninguno de éstos podrá tener más del veinte por ciento del capital.

Artículo 11.º Los que se incorporan en una cooperativa ya constituida, pagará el valor de sus acciones, cuotas o participaciones, con el veinte por ciento, a lo menos, al contado, y el saldo en la forma que determinen los estatutos.

Artículo 12.º Las cooperativas sólo podrán efectuar operaciones en beneficio de sus asociados.

Se prohíbe a los socios efectuar, dentro de la zona de funcionamiento de la cooperativa, operaciones de la misma índole de las que ésta ejecuta.

Artículo 13.º Los aportes de cada socio deberán ser proporcionales a las operaciones que realice con la sociedad. Sin embargo, si que posea el veinte por ciento de capital social, podrá realizarlas en una proporción mayor, con acuerdo del Consejo.

Artículo 14.º Las personas que suscriban la responsabilidad de las obligaciones contraídas por la sociedad antes de su incorporación a ella, en conformidad con lo dispuesto en el artículo 2.º, 6.

Artículo 15.º El socio que deja de exportar la industria agrícola, deberá retirarse de la sociedad.

Podrán retirarse voluntariamente los socios que lo deseen, al con su retiro el número de socios quedará reducido a menos de cinco y la sociedad, en este caso, deberá disolverse.

Al efectuarse la liquidación del haber de los socios que se retiren, no se tomará en cuenta el fondo de reserva que tenga la sociedad en el momento del retiro.

El socio que se retire por renuncia de su aporte, conservará por un año la responsabilidad que puede afectarle en los negocios hechos por la cooperativa durante el tiempo en que fue socio. Si existieran deudas pendientes, la responsabilidad subsistirá hasta la total cancelación de ellas.

No obstante, si en el momento del retiro de un socio, hubiere pendientes créditos basados en la responsabilidad proporcional de los socios, la parte de ésta que afecte al socio en retiro podrá liquidarse de común acuerdo entre el socio y el Consejo de Administración, debiendo ser sometida la liquidación a la aprobación de la próxima junta general.

TITULO III

De la administración de la sociedad

Artículo 16.º Habrá una junta general formada por todos los socios que figuren en el registro de la cooperativa, la que tendrá las atribuciones que le fijen los estatutos.

Sus acuerdos obligarán a todos los socios presentes o ausentes, siempre que sea tomado en la forma establecida por los estatutos.

Artículo 17.º Cada socio tendrá derecho a un solo voto, sea cual fuere su participación en la sociedad.

Ningún socio podrá representar a más de dos socios ausentes.

En las cooperativas constituidas por cinco socios, sólo podrá representarse a un ausente.

Artículo 18.º La administración de la cooperativa estará a cargo de un Consejo compuesto de tres socios, a lo menos, elegidos por la junta general, en la forma que determinen los estatutos.

Los estatutos sociales determinarán las condiciones necesarias para poder ser miembro del Consejo, las atribuciones que a este Consejo correspondan y la forma de elegirlo.

Corresponderá especialmente al Consejo acordar las líneas generales de los contratos en que sea parte la Sociedad.

Los consejeros son solidariamente responsables de los acuerdos que tome el Consejo.

El consejero que quiera salvar su responsabilidad personal, deberá hacer constar su opinión en el acta respectiva, o si esto no fuere posible, hará dentro del tercero día una declaración ante un oficial de fe pública, y el presidente o el mismo consejero, dará cuenta de ello en la primera junta general.

Artículo 19.º El Consejo elegirá un gerente, a quien corresponderá ejecutar los acuerdos del Consejo y representar judicial y extrajudicialmente a la sociedad, sin perjuicio de que el Consejo, en casos especiales, pueda conferir su representación a otra persona. Las demás deberes y atribuciones del gerente, serán fijados por los estatutos.

TITULO IV

De los excedentes y su distribución

Artículo 20.º Los saldos excedentes o beneficios anuales, según sea el objeto de la cooperativa, se repartirán entre los socios, en proporción:

a) Al valor del trabajo que hayan echo;

b) Al fínito de las compras que hayan hecho;

c) Al valor, calidad y cantidad de los productos que hayan entregado para su transformación, elaboración o venta; y

d) Al monto de los intereses que hayan pagado por los créditos.

De los beneficios se deducirán un cinco por ciento, a lo menos, para

fondo de reserva, y las sumas o porcentajes que la Junta General acuerde para otros fines.

Artículo 21.º Aparte de la liquidación y repartición anual de beneficios, el Consejo podrá conceder anticipos a los socios, con cargo a sus operaciones con la sociedad, en las épocas y condiciones que estime convenientes.

TITULO V

De la disolución y liquidación de las cooperativas agrícolas

Artículo 22.º La disolución anticipada de una cooperativa podrá ser acordada solamente en junta general de socios, citada especialmente al efecto, en la forma que indiquen los estatutos. El acuerdo deberá tomarse por los dos tercios de los socios presentes o representados que reúnan, a lo menos, la mayoría absoluta del capital.

Artículo 23.º Disuelta una cooperativa y devuelto el capital, el saldo será destinado, con intervención del Ministerio del ramo, a fines agrícolas, al fomento de otras cooperativas de esta clase, según se disponga en los estatutos.

TITULO VI

De los privilegios de las cooperativas agrícolas

Artículo 24.º Las cooperativas agrícolas gozarán de los siguientes privilegios:

1.º De una rebaja que podrá otorgarles el Gobierno en los fletes de los ferrocarriles del Estado, hasta de un 25 por ciento en el transporte de los artículos que produzcan, y hasta de 50 por ciento en el de máquinas, herramientas, repuestos, semillas y abonos. Estas rebajas se concederán conforme a reglamento especial, en razón inversa al peso y valor de los artículos, no podrán exceder anualmente de la suma de quinientos mil pesos, y su monto será abonado a la Empresa por el Fisco, para cuyo efecto se consultará la suma necesaria en el presupuesto ordinario de la Nación.

2.º Los artículos que estas cooperativas movilicen, por los ferrocarriles del Estado, se considerarán incluidos entre los que gozan de preferencia en los transportes de acuerdo con la Ley General de Ferrocarriles.

3.º Tanto el Estado como las Municipalidades podrán proporcionarles gratuitamente terrenos o locales para su funcionamiento.

4.º La Caja Nacional de Ahorro, la Caja de Crédito Agrario, y las demás filiales que organice la Caja de Crédito Hipotecario, en conformidad a la ley N.º 4974, y

el Instituto de Crédito Agrario, cuando se trate de préstamos, anticipos, pólizas de seguro, del valor de los inmuebles que estén en garantía, y los que den en garantía el número de acciones de las cooperativas, tendrán prioridad sobre los préstamos que se otorguen a los socios de las cooperativas agrícolas.

5.º El Banco Central, los Bancos de la Capital y los Bancos de las provincias, al momento de contar letras de los cooperativos, otorgará prioridad a la disposición de los artículos 4.º y 5.º, del artículo 24.º de la presente ley.

6.º En el caso de que se otorguen préstamos a los socios de las cooperativas agrícolas, los números anteriores, tendrán prioridad sobre los préstamos que se otorguen a los socios de las cooperativas agrícolas.

7.º En el caso de que se otorguen préstamos a los socios de las cooperativas agrícolas, los números anteriores, tendrán prioridad sobre los préstamos que se otorguen a los socios de las cooperativas agrícolas.

8.º En el caso de que se otorguen préstamos a los socios de las cooperativas agrícolas, los números anteriores, tendrán prioridad sobre los préstamos que se otorguen a los socios de las cooperativas agrícolas.

9.º En el caso de que se otorguen préstamos a los socios de las cooperativas agrícolas, los números anteriores, tendrán prioridad sobre los préstamos que se otorguen a los socios de las cooperativas agrícolas.

10.º En el caso de que se otorguen préstamos a los socios de las cooperativas agrícolas, los números anteriores, tendrán prioridad sobre los préstamos que se otorguen a los socios de las cooperativas agrícolas.

11.º En el caso de que se otorguen préstamos a los socios de las cooperativas agrícolas, los números anteriores, tendrán prioridad sobre los préstamos que se otorguen a los socios de las cooperativas agrícolas.

12.º En el caso de que se otorguen préstamos a los socios de las cooperativas agrícolas, los números anteriores, tendrán prioridad sobre los préstamos que se otorguen a los socios de las cooperativas agrícolas.

13.º En el caso de que se otorguen préstamos a los socios de las cooperativas agrícolas, los números anteriores, tendrán prioridad sobre los préstamos que se otorguen a los socios de las cooperativas agrícolas.

14.º En el caso de que se otorguen préstamos a los socios de las cooperativas agrícolas, los números anteriores, tendrán prioridad sobre los préstamos que se otorguen a los socios de las cooperativas agrícolas.

15.º En el caso de que se otorguen préstamos a los socios de las cooperativas agrícolas, los números anteriores, tendrán prioridad sobre los préstamos que se otorguen a los socios de las cooperativas agrícolas.

16.º En el caso de que se otorguen préstamos a los socios de las cooperativas agrícolas, los números anteriores, tendrán prioridad sobre los préstamos que se otorguen a los socios de las cooperativas agrícolas.

17.º En el caso de que se otorguen préstamos a los socios de las cooperativas agrícolas, los números anteriores, tendrán prioridad sobre los préstamos que se otorguen a los socios de las cooperativas agrícolas.

18.º En el caso de que se otorguen préstamos a los socios de las cooperativas agrícolas, los números anteriores, tendrán prioridad sobre los préstamos que se otorguen a los socios de las cooperativas agrícolas.

19.º En el caso de que se otorguen préstamos a los socios de las cooperativas agrícolas, los números anteriores, tendrán prioridad sobre los préstamos que se otorguen a los socios de las cooperativas agrícolas.

20.º En el caso de que se otorguen préstamos a los socios de las cooperativas agrícolas, los números anteriores, tendrán prioridad sobre los préstamos que se otorguen a los socios de las cooperativas agrícolas.

21.º En el caso de que se otorguen préstamos a los socios de las cooperativas agrícolas, los números anteriores, tendrán prioridad sobre los préstamos que se otorguen a los socios de las cooperativas agrícolas.

22.º En el caso de que se otorguen préstamos a los socios de las cooperativas agrícolas, los números anteriores, tendrán prioridad sobre los préstamos que se otorguen a los socios de las cooperativas agrícolas.

23.º En el caso de que se otorguen préstamos a los socios de las cooperativas agrícolas, los números anteriores, tendrán prioridad sobre los préstamos que se otorguen a los socios de las cooperativas agrícolas.

24.º En el caso de que se otorguen préstamos a los socios de las cooperativas agrícolas, los números anteriores, tendrán prioridad sobre los préstamos que se otorguen a los socios de las cooperativas agrícolas.

25.º En el caso de que se otorguen préstamos a los socios de las cooperativas agrícolas, los números anteriores, tendrán prioridad sobre los préstamos que se otorguen a los socios de las cooperativas agrícolas.

26.º En el caso de que se otorguen préstamos a los socios de las cooperativas agrícolas, los números anteriores, tendrán prioridad sobre los préstamos que se otorguen a los socios de las cooperativas agrícolas.

27.º En el caso de que se otorguen préstamos a los socios de las cooperativas agrícolas, los números anteriores, tendrán prioridad sobre los préstamos que se otorguen a los socios de las cooperativas agrícolas.

28.º En el caso de que se otorguen préstamos a los socios de las cooperativas agrícolas, los números anteriores, tendrán prioridad sobre los préstamos que se otorguen a los socios de las cooperativas agrícolas.

29.º En el caso de que se otorguen préstamos a los socios de las cooperativas agrícolas, los números anteriores, tendrán prioridad sobre los préstamos que se otorguen a los socios de las cooperativas agrícolas.

30.º En el caso de que se otorguen préstamos a los socios de las cooperativas agrícolas, los números anteriores, tendrán prioridad sobre los préstamos que se otorguen a los socios de las cooperativas agrícolas.

31.º En el caso de que se otorguen préstamos a los socios de las cooperativas agrícolas, los números anteriores, tendrán prioridad sobre los préstamos que se otorguen a los socios de las cooperativas agrícolas.

32.º En el caso de que se otorguen préstamos a los socios de las cooperativas agrícolas, los números anteriores, tendrán prioridad sobre los préstamos que se otorguen a los socios de las cooperativas agrícolas.

33.º En el caso de que se otorguen préstamos a los socios de las cooperativas agrícolas, los números anteriores, tendrán prioridad sobre los préstamos que se otorguen a los socios de las cooperativas agrícolas.

34.º En el caso de que se otorguen préstamos a los socios de las cooperativas agrícolas, los números anteriores, tendrán prioridad sobre los préstamos que se otorguen a los socios de las cooperativas agrícolas.



UNA GRAN COOPERATIVA AGRICOLA EN LOS ESTADOS UNIDOS DE NOROCCIDENTE.

VIGILEMOS ATENTAMENTE LA SALUD DE NUESTROS ANIMALES DOMESTICOS COMO MEDIO DE PREVER LAS ENFERMEDADES

BOLETIN DEL BANCO CENTRAL DE CHILE Y DE LA ESTADISTICA CHILENA, CORRESPONDIENTES A ENERO DE 1979

PRESENTAR SIEMPRE UNA FLORACIÓN ABUNDANTE Y VARIADA



LA ESCUELA NO DEBE CORTAR LA COMUNICACION ENTRE EL NIÑO Y LAS FUENTES NATURALES.

que capitales, su tiempo y su fuerza. Ha esperado en vano los frutos de la ciencia agronómica y aun aguarda fijos los ojos al oriente nuevo que va tomando el país. Desconfiado, rechaza el cultivo científico; cierra al técnico las puertas de su casa y de vez en cuando sólo ofrece un rincón

Satisfacer, en la medida que los recursos lo permitan, las necesidades educacionales destinadas a ser - - - - - al sosteni-

Mientras los Estados Unidos de Norte América, Argentina, Uruguay, Brasil, etc., cultivan eficientemente kilómetros de kilómetros cuadrados de tierras aplicando un mismo sistema cultural, Chile, dentro de pequeñas extensiones valio-

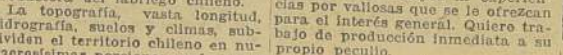

PAISAJ

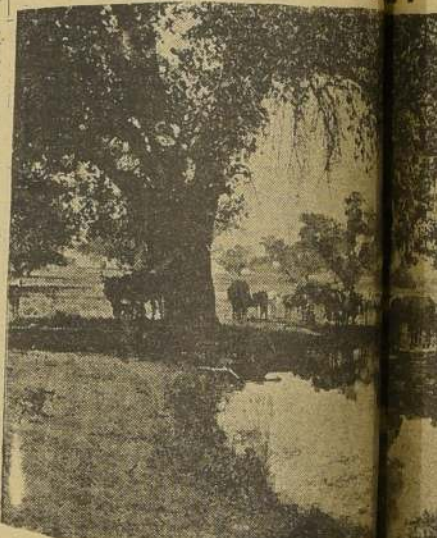

Además, esta categoría de pro-

La enseñanza de la Zootecnia

EL PUEBLO QUESABE EXPLOTAR SUS

acerca de la reforma de la enseñanza agrícola

por don ALVARO BLANCO

Ingeniero Agrónomo, Director General de la Enseñanza Agrícola.

ministración y lejos del alcance de la enseñanza misma. En este un vicio administrativo que debe señalarse como funesto y es de desear que no se sacrifiquen los medios educacionales — cuya principal característica es el apoyo y orientación al progreso general — en atención a los intereses de unos pocos, formando por aquellos que, buscando alivio gratuito en esta clase de sacrificios fiscales, hieren a fondo la vitalidad educacional de la nación.

El técnico especialista puede derivarse del anterior mediante una fácil acomodación de trabajos y programas hacia el final de su período de estudios.

Modelado según aquellas normas será accesible también a la idiosincrasia de nuestro ambiente agrario.

En la práctica no basta que el dirigente de la faena agrícola sea instruido. El obrero rural es duro e inflexible cuando se le pretende sacar de sus hábitos tradicionales. De suerte que los técnicos dirigentes deben disponer de un colaborador más modesto, pero que sepa interpretar y cumplir las instrucciones que se le dan.

Habría entonces necesidad de preparar al obrero agrícola, tomando como base de extracción la familia del trabajador de campo, para instruir sus hijos en los Cursos elementales de Agricultura, de enseñanza manual, más bien, y con tendencia netamente regional.

Al disponer de obreros capacitados y dirigentes técnico-prácticos de faenas, concurren los dos facto-

Después del elevado concepto expresado por V. S. en los antecedentes del Supremo Decreto que ordena la reorganización de la Enseñanza Agrícola, el fenómeno se explica perfectamente cuando se medita sobre el absurdo de la tendencia actual de nuestra Enseñanza, preparando obreros fuera del ambiente natural de trabajo e ingenieros agrónomos sin estructura definida. Digo así, porque este le prepara, no se acomoda a las necesidades de la práctica por ser caro, sin experiencia, y dotado de un bagaje de conocimientos científicos demasiado generales y heterogéneos. Tampoco se acomoda a las características de la ciencia: la característica enciclopédica de los estudios agrónomos no permite al actual ingeniero agrónomo adquirir en los cuatro años de estudios una instrucción científica de fondo.

Si hay algunos ingenieros agrónomos destacados en la práctica y otros poseen conocimientos científicos serios, el hecho no debe atribuirse sino a esfuerzos posteriores muy grandes y dignos de encomio, pero en ningún caso a la Enseñanza misma. Lo prueba el número reducido de profesionales de talla.

Por fin, necesita el país dotar sus servicios oficiales de Enseñanza y de Fomento y, también, atender el progreso de la Ciencia Agronómica; en pro de lo cual el Estado jamás hará sacrificios estériles, teniendo la seguridad de afianzar con ello su propio porve-

la Economía General. En casi todos los países del mundo se atiende esta necesidad organizando la Enseñanza que se ha denominado Agronómica, calificada de Enseñanza Superior, de carácter universitario, que ocupa por consiguiente el grado más alto de la jerarquía educativa.

Como en el nuestro, en muchos países esta enseñanza se encuentra en crisis a consecuencia de no haberse podido conciliar las dos tendencias dominantes que se afianzan para esta enseñanza sendas finalidades.

Una pretende hacer de la Agronomía ciencia elevada de carácter puramente teórico, cuyo radio de acción es el laboratorio, el campo experimental, la oficina, la tribuna, la imprenta, la cátedra. La otra tendencia señala a la Agronomía la tarea de preparar a los jóvenes que egresen de la Universidad directamente interesados en la Agricultura como técnicos instruidos, verdaderos apóstoles de la Agricultura Evolutiva.

No hay conveniencia en que la lucha de estas dos tendencias se mantenga esterilizando los medios de acción. Corresponde al Estado resolver la divergencia y trazar su método educacional de acuerdo con sus necesidades y recursos.

Por lo demás, en el modo de ver del infrascripto, no hay inconveniente alguno en la conciliación de estas dos tendencias; todo estriba en engranar armónicamente el sistema educacional agrícola con el de la Agronomía. Al menos es lo que ha tratado de conseguir al proyectar el Plan General de Educación Agrícola que tiene el honor de elevar a la consideración de V. S.

Con respecto a los estudios Agronómicos Universitarios, el plan de estudios adjunto tiende a preparar al "Licenciado en Agronomía", después de cuatro años destinados a reforzar los conocimientos básicos y proporcionar aquella instrucción profesional científica de carácter general y provocar a la vez un principio de orientación profesional definida, sea en la Ciencia Pura, en la Docencia, en la Ingeniería Propiamente dicha, en la Ingeniería Rural o en las Industrias agropecuarias. A partir de la Licenciatura, el estudiante sigue rumbos definidos, según su vocación; la especialidad de su agrado, para graduarse Ingeniero Agrónomo cuando como profesional pueda ofrecer garantías de instrucción seria, perfectamente encuadradas dentro de una finalidad conocida, sin el amorismo actual del Ingeniero Agrónomo Enciclopédico. El Enciclopédismo Agrónomo quedó en el camino... como sello característico del Licenciado; quien, por lo demás, es todavía un estudiante.

Esta categoría de profesionales proporcionará: los investigadores de las mejoras culturales; los creadores o implantadores de nuevas industrias; los profesores y conferencistas; economistas, estadísticos, jefes de laboratorios y personal de Servicios de Fomento, los investigadores de las aptitudes productoras y las mejoras de que es susceptible la agricultura del país. Todo ello sin perjuicio de que se prepare al Ingeniero Agrónomo capaz de ponerse directamente frente a la producción industrial del suelo, para lo cual basta proporcionar al Licenciado en vez de la especialización, la práctica necesaria, poniéndolo frente a la Agricultura misma en los fondos-escuelas de Peritos Agrícolas.

En resumen, después de las ideas sentadas que preceden, el país necesita preparar dos categorías de profesionales: el "Ingeniero Agrónomo" de ejercicio profesional definido y el "Administrador Rural" o "Perito Agrícola". Como auxiliar de éstos, los subalternos de conocimientos prácticos de aplicación mecánica.

Incluyendo estas categorías dentro de la clasificación oficial de nuestra educación general, la Enseñanza Agrícola comprenderá el grado universitario, para el Ingeniero Agrónomo; el Secundario, para el "Perito Agrícola"; y el primario para el obrero o Capataz rural.

por don ALVARO BLANCO, Ingeniero Agrónomo, Director General de la Enseñanza Agrícola.

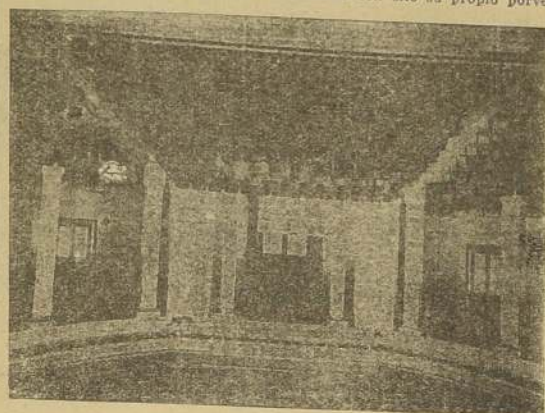

El Salón de Conferencias

res indispensables y necesarios a la moderna organización del trabajo, reconocida universalmente como la más eficaz y económica cuando puede unirse a la acción misma el dictado inteligente y ordenado.

Dentro del concepto moderno de la Agricultura no puede concebirse el trabajo agrícola sin el concurso de estos dos elementos de producción.

Cuando se medita sobre este aspecto científico de la organización de trabajo agrícola moderno, el espíritu abrumado se pregunta cómo nuestra agricultura ha podido sostenerse y a veces abrirse camino, marchando contra las leyes que rigen la producción. El obrero embrutecido, secularmente rutinario, dirigido por el clásico administrador, casi tan ciego y analfabeto como el obrero mismo, han constituido por siglos la débil palanca propulsora del rendimiento de nuestros suelos. Si en ello quisiera verse contradicción, conviene no olvidar que nuestra agricultura ha sido muchas veces "Agricultura de Lujo", que ha consumido cuantos y estériles esfuerzos, enormes capitales, cuyos frutos nadie podría asegurar que responden a aquellos sacrificios o si resistirían la crítica severa del criterio económico.

Y el asombro es mayor aún cuando se piensa en la acción del Estado frente a este asunto capital de nuestra economía agraria, a pesar de su preocupación permanente y a pesar del enorme sacrificio económico que ha representado el sostenimiento de nuestra agricultura oficial y, especialmente, de nuestra Enseñanza Agrícola.

nir, de la mano con los pueblos del concierto internacional de la civilización moderna.

Por buenos que sean los alicamientos culturales se hacen fatalmente anticuados con el correr de los años.

A Chile debe reconocérsele su Agricultura propia, a lo menos en lo que corresponde a sus bases fundamentales.

No podemos, por consiguiente, atenernos a la imitación y al trasplante indefinido de procedimientos, normas y sistemas de cultivo creados en otros países; a los cuales muchas veces nos sujetamos cuando ya han principiado a sufrir modificaciones impuestas por el progreso mismo.

Dentro de ese orden de ideas, como adaptadores o imitadores nos colocamos voluntarios en manifiesta inferioridad para la producción y competencia en el mercado internacional.

Examinada a la ligera la Geografía Comercial del Mundo, convence que los países que marchan a la cabeza de la producción son aquellos que fijan normas nuevas independientemente de su superficie y capacidad económica.

Necesitamos estudiar y resolver con inmediata oportunidad nuestros problemas de la producción y exportación.

Para todo ello necesitamos de profesionales científicos de verdad, capacitados para la investigación; entre los cuales pueden destacarse los verdaderos economistas y estadistas que encaucen y mantengan la producción agrícola y contribuyan al sostenimiento progresivo de

...cuyo tempera-
...las eranzas, engordas y lecherías,
...las grandes siembras, así como
...constituyen otros tantos ejes per-
...fectamente defendidos y orientados
...dentro de un sistema cultural.

Esta circunstancia creó una necesidad nueva y urgente en la enseñanza agrícola de Chile: debemos disponer de elementos docentes, programas e instalaciones que permitan el perfeccionamiento y la especialización formal y a breve plazo de los técnicos en general, y en especial, de aquellos que ingresan a la enseñanza agrícola con finalidades determinadas en busca del aprendizaje perfeccionado del especialista.

En el país parece haberse adoptado esta enseñanza en forma instintiva, sin el verdadero concepto didáctico que envuelve el aprendizaje de especialidad. No da derecho a otra interpretación el absurdo de mantener instalaciones completas de especialización en manos del personal técnico de ad-

...las buenas tie-
...del país obliga con
...esto con mayor rim-
...a la intensi-
...productos agrícolas
...producción productiva
...las pasteras
...las pasteras que
...ganaderas para

SAJPESTRE



...ramas de la enseñanza agrícola

SUS RALES, ES DUENO DE SUS DESTINOS

de marzo de 1929

INFLUENCIA QUE SOBRE LA PRODUCCION AGRICOLA TENDRAN LAS NUEVAS LEYES Y DISPOSICIONES DESTINADAS A FOMENTARLA



Los campesinos protegen y valorizan la producción de nuestros campos.

La influencia que sobre la producción agrícola tendrán las nuevas leyes y disposiciones destinadas a fomentarla, es un tema que merece ser tratado con detenimiento. En primer lugar, debemos considerar el impacto de estas medidas en el sector agrícola, que es el corazón de nuestra economía. Las nuevas leyes buscan mejorar las condiciones de trabajo y producción de los campesinos, lo que se traducirá en un aumento de la productividad y, por ende, en un mayor abastecimiento de alimentos para la población. Además, se espera que estas disposiciones atraigan inversiones extranjeras y nacionales, lo que fortalecerá la infraestructura agrícola y permitirá adoptar tecnologías más avanzadas. En segundo lugar, es importante analizar cómo estas medidas afectarán a los consumidores y al comercio exterior. Al mejorar la producción, se reducirán los costos de los alimentos, beneficiando a la población en general. Asimismo, una mayor producción permitirá competir mejor en el mercado internacional, lo que abrirá nuevas oportunidades de exportación. Finalmente, debemos considerar el papel del Estado en la implementación de estas leyes. Es fundamental que las autoridades garanticen el cumplimiento de las disposiciones y que se establezcan mecanismos de control y evaluación para medir el impacto real de estas medidas. Solo así podremos asegurar que las nuevas leyes cumplan con su propósito de fomentar la producción agrícola y mejorar el bienestar de nuestra nación.

un reducido número de grandes propietarios y un número considerable de pequeños agricultores, que entre todos los últimos no poseían más del 15 por ciento de nuestros terrenos cultivables, impulsó la dictación de una ley que permite la colonización en los terrenos cultivados, tanto como medio de aumentar nuestra población, así como también de poner en producción la mayor extensión de ellos que sea posible. Esta ley, como la de la constitución de la propiedad en el sur, tendrá una importancia considerable.

La prohibición de beneficiar hembras menores de cuatro años, como el medio más seguro de aumentar nuestra masa de ganados hasta llegar a satisfacer nuestro propio abastecimiento, tiene tanta importancia que es innecesario llamar la atención sobre ella. Esta reserva obligada, unida al crédito agrícola y al aumento de la producción forrajera, complementado con la propagación de los métodos de conservación, permitirán constituir una masa de ganados que nos independizará de la importación al cabo de cinco años.

Todavía tenemos las medidas tomadas para incorporar a la producción el extenso y rico territorio del Aysén, para colonizar el territorio de Magallanes, y tantas otras de menor importancia que forman el conjunto de la ayuda que el Gobierno debía prestar para desarrollar esta gran riqueza. No podemos omitir la ley de fomento de la fruticultura, que desarrollará una de las grandes riquezas de nuestro país, así como también el decreto que ordena la creación y funcionamiento de siete

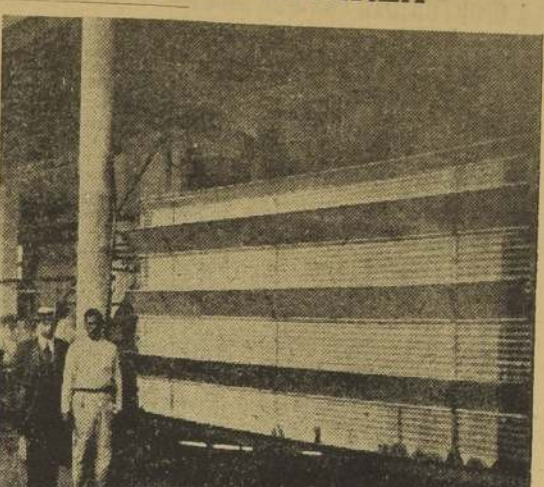

Una Lechería Cooperativa en pleno funcionamiento. Los agricultores adherentes envían sus productos al establecimiento central donde son elaborados siguiendo procedimientos uniformes y perfeccionados.

Estaciones Experimentales. Los concedores de estas materias comprendemos la importancia que estas disposiciones tienen para el futuro de nuestra producción. El actual Gobierno se distingue como el mayor impulsor del desarrollo y fomento de nuestra agricultura. Pocos años atrás hacíamos largas listas de las materias

que debían ser resueltas por el Gobierno para impulsar nuestra agricultura. Hoy día vemos que esa lista o ha desaparecido o todo lo más esencial está hecho y en vías de producir los frutos para que están destinados.

Los problemas agrícolas, así como el desarrollo de la riqueza que ésta produce, no dejan ver sus efectos de un día para otro; son obras de largo aliento y por lo mismo mientras más luego se iniciará esta labor, más pronto se llegará a obtener el fruto de estos trabajos.

La Ley de Cooperativas Agrícolas, que es el complemento obligado de muchas de las disposiciones anteriores, permitirá organizar nuestra producción, aun sus pequeños agricultores, que los pequeños productores, aun sus actividades tanto para la producción como para la transformación, comercio y exportación, sacando el mayor partido de los esfuerzos y sacrificios que sus actividades les demandan.

El país está en condiciones muy eficientes para desarrollar su agricultura y con ello desarrollará el bienestar y la riqueza por todas partes, impulsará el comercio, aumentará la producción y desarrollará las industrias agrícolas, cuya falta nos significan el pago al extranjero de grandes cantidades anuales, que si quedaran en el territorio, serían un activo factor de progreso.

Los veinte años que seguirán al momento actual permitirán llevar a feliz término el plan que se está desarrollando, pues, como ya hemos dicho, para el fomento de la agricultura no puede verse a corto plazo el resultado de la labor emprendida; sólo el tiempo permite comprobar la efectividad de los hechos.

Nuestra agricultura dispone de todos los principales elementos que necesitamos para progresar: nuestra raza es fuerte e inteligente, pues sabe sacar partido de las situaciones más difíciles; nuestro Gobierno está resuelto a completar la obra emprendida; no vemos, pues, inconveniente alguno que se oponga para dudar del éxito de las reformas y progresos que hemos indicado.

La influencia que las medidas tomadas para impulsar la producción se manifestarán por el aumento de la superficie cultivada, por la mejor calidad y mayor cantidad de los productos obtenidos, porque el agricultor podrá vender en cualquier momento sus producciones, con la seguridad de efectuar sus entregas con oportunidad; porque el crédito expedito y a bajo interés le permitirá aumentar y mejorar sus elementos de producción; y porque podrá sacar partido, para mejorar su producción, de todos los organismos de fomento que se han creado y se están completando con el objeto de estimular la mejora de nuestra producción agrícola.

Las maderas Chilenas exportables al Perú

El Perú es un gran consumidor de maderas, y las importa en apreciable cantidad, al punto que es uno de los mejores clientes en Sud-América que tiene el mercado de exportación de Estados Unidos.

Desde los días de la guerra, data el gran impulso por las construcciones que se ha extendido a todo el país, principalmente en las ciudades grandes, y en particular en Lima y sus alrededores. En Miraflores, Barranco, Chorrillos, La Punta, Ancón, entre otros, se ha habido una verdadera fiebre por las edificaciones, creándose barrios nuevos y urbanizaciones extensas, lo que ha dado lugar a un aumento considerable y activo en el consumo de maderas.

Como Chile posee grandes bosques madereros en explotación, cuyo acceso fácil a la costa, le permite cotizar precios bajos, y cuenta con buenas maderas exportables, creemos oportuno, ya que se está precomenzando un acentuamiento comercial entre ambos países, presentar las características del consumo de maderas en el mercado peruano.

La madera que más se emplea en el Perú, es el Pino Oregón, que importamos de Estados Unidos en todas dimensiones. En calidad "Merchantable" para umbrallales, cuarteles para techos, tijerales, postes y pías derechos, y calidad "Clear Better" sin nudos, en tablas machihembradas para pisos, y en tablas para tableros de puertas corrientes. Puede estimarse que el Pino Oregón lo usamos en una proporción del 80 por ciento, sobre nuestro consumo total de maderas. El precio que pagamos por el Pino Oregón, calidad "Merchantable" puesto en obra, fluctúa en la fecha alrededor de \$160 peruanos, el millar de pies cuadrados, o sea un equivalente de 480 pesos chilenos.

El Pino Oregón, como decíamos, es la madera favorita y la más barata para construcciones, balustradas, en general, molduras y jambas, y también es la que se emplea en los moldes para armar concreto. Para trabajos más finos, como son puertas de lujo y muebles, importamos Cedro y Caoba de Costa Rica y Nicaragua, en calidades escogidas. Especialmente en ebanistería, sobre todo en muebles de lujo, el público aprecia mucho el Cedro y la Caoba, por su figura elegante y su habra, el perfecto pulido que permite obtener, y el olor aromático de la madera, además de que por su empuje natural, es inmune a la polilla.

En menores cantidades, pero también para usos de ebanistería se importa el Roble Americano, el Pino

Blanco Americano y el Pino Colorado de California.

Este último se emplea mucho en durmientes de ferrocarril, y es la madera que ha dado mejores resultados, por su resistencia y duración.

Del Ecuador y Colombia se han importado también algunas calidades.

De Colombia se traía el Tangaré, que es parecida al Roble chileno, aunque de inferior calidad, y de superficie astillosa; y se importa también el Roble de Panamá, que tiene un color gris de muy bonita herba, y jaspe, pero de una dureza deficiente.

Del Ecuador se importa el Guayaquil, que es una madera dura, apta para trabajos de torpe y usos industriales como chumaceras, polines, molas de carreta, etc.

Respecto a maderas chilenas, hemos podido darnos cuenta al visitar algunos aserraderos en Chile, que hay una gran variedad de calidades exportables al Perú, para usos análogos a varias maderas americanas que están empleando ahora. Siendo igual en calidad, en algunas clases que hemos visto y comparado, la madera chilena tiene sobre la americana, la gran ventaja de su precio mucho más bajo, y la facilidad de un envío más rápido. Chile tiene calidades exportables como el Rauli, Laurel, Lingue, Roble Pellin y otras. Hemos visto maderas duras, de un jaspe precioso, insuperables para ciertos usos, como el Peumo, Temo y Pitra.

Desde hace tiempo, el Perú ha importado también Lumlillas y Lumillas chilenas, que es una calidad conocida y muy apreciada allí, que se emplea en varas de carreta, rayos para ruedas, polines torneados, y botes para juegos de bochas, etc.

Los mercados peruanos de mayor consumo maderero serían: Callao y Lima, Mollendo y Arequipa, Chincha, Pisco, Salaverry, Trujillo, Chiclayo, Piura y Iquitos, además de otras plazas chicas.

En resumen, Chile cuenta con un gran stock de calidades de maderas apropiadas para ebanistería, construcciones, y también para usos industriales, que puede ofrecer al mercado peruano a precios más ventajosos que sus competidores. En esta región no hay ni siquiera la barrera de una alta tarifa arancelaria, y los madereros y exportadores chilenos pueden estudiar por el cuadro que les hemos trazado, muy a la ligera, del actual consumo de maderas en el Perú, cuales son las calidades que ellos deben ofrecer a dicho mercado.

JAVIER MONTES DE OCA.

DESEMPEÑEMOS Y EMBALEMOS BIEN NUESTRAS FRUTAS: ASI CONSEGUIREMOS ACREDITARNAS EN EL EXTRANJERO

MELITA GALLI-CURCI, LA PRIMA DONNA,

SE HA CONVERTIDO EN AGRICULTORA

Jubila el Director General del Departamento de Agricultura



la gran cantante Galli Curci

dar dos millas para llegar a la más próxima estación y a lo largo de un sombreado y tortuoso sendero que se abre entre el bosque de árboles monumentales cuyas copas se topan en la altura.

Desde aquí he visto salir y perderse el sol, dándonos un espectáculo que no tiene par ni en la soleada Italia tan ensalzada por el canto y la historia, a causa de su belleza. Llamo a mi lugar SUL MONTE, esto es, sobre la cima de la montaña.

Me construí aquí unas grandes casas al estilo inglés, tan extensas que parecen cubrir toda la propiedad, con chimeneas en cada pieza y amplias ventanas para que penetre el sol. Biegi el estilo inglés de arquitectura porque las razas anglosajonas conocen mejor que ninguna otra en el mundo, el secreto de la vida confortable. El ojo se deleita ante el bello colorido de un hogar italiano, mas es tieso y pretencioso. Necesitaba sencillez y confort.

Les diré a Uds. ahora por qué elegí este sitio. Desde 1917, año en que me establecí en América, he pasado mis veranos en los Catskills. Con Mr. Samuel, mi esposo y acompañante, acostumbraba hacer largas excursiones por las montañas hasta que una vez llegamos aquí. Nos enamoramos del lugar y primera vista y decidimos instalar en él nuestro hogar algún día. Compramos hace seis años la tierra y nos trasladamos aquí hace cinco.

¡Oh! ¡Cuánto amó el silencio de las montañas! Es tan emocionante como la música de Bach, o como una estatua de Miguel Ángel o una oda de Víctor Hugo.

Mis amigos me suelen decir: "Pero no se siente solitaria allá tan lejos?" Pero esta pregunta me hace reír, porque es la soledad lo que precisamente busco.

Al principio no sabía cosa alguna en materia de cultivos, pero con la ayuda de mi esposo, que viene de una familia de agricultores de Dakota, y a fuerza de ensayar y estudiar, llegamos a triunfar en todo, y sobre todo he leído y leo mucho las revistas agrícolas. Es increíble lo que he aprendido en ellas.

Producimos en la chacra cuanto necesitamos para la vida: leche, manteca, crema, huevos, pollos para la cacerola, toda clase de legumbres y algunas frutas, así como forrajes para el ganado, menos maíz que no madura en estas alturas. Pero tenemos ballica, avena y alfalfa. En materia de huevos, nos llegan a sobrar. A veces vendemos hasta ocho docenas a la semana.

Mantenemos seis vacas Jersey, a las cuales bauticé con el nombre de los personajes de ópera que represento. Una se llama Favorita, otra Tosca, Butterfly, Zaza, Mimí y Luisa. Esto le ha parecido mal a mi mayordomo, que es un alemán, pero, en fin me ha dado permiso para hacer eso en atención a mi temperamento artístico. Cada año tenemos cuatro o cinco terneros. Conservamos a las niñas y vendemos a los jóvenes, a la inversa de la costumbre oriental.

Tenemos también dos percherones para el trabajo. Bill y Dick, y un pequeño hato de ovejas y cabras. Nunca nos faltan unos 400 a 500 pollos de incubadora. Me entretiene mucho la tarea de criarlos, y es maravilloso lo que he aprendido ya en esta industria, fuera, por cierto, de comercio. Mi gallo padre se llama don Basilio, el del Barbero de Sevilla. Lo aserorizan los cuervos, y cuando uno aparece, hay que verlo como llama y reúne a las gallinas y se apresta para la defensa. Parece saber muy bien que los hombres han nacido para luchar y las damas para ser protegidas.

Pero mi regalón es Fagino, mi perro ovejero, tan alto que alcanza con sus manos a mis hombros; tiene unas garras como gante de boxeador. Lo llamé Fagino porque es un ladrón incorregible. Se puede robar un costillar de la cocina con la misma facilidad que un maletero. Pero, a pesar de todo es buen muchacho y lo quiero mucho.

Cuando nos instalamos en Sul Monte no había aves de ningún género. POCO a poco las atraíjimos, construyéndoles casitas y baños. Llegaron pronto en bandadas. Los árboles están ahora llenos con ellas: jilgueros, alondras, petirrojos y qué sé yo. Me cantan sus coros de ópera durante todo el día y de tarde en tarde un solo.

Tenemos un bonito huertecito que yo misma ayudé a plantar. Cosechamos cerezas, peras y ciruelas. En cuanto a las manzanas son aquí silvestres. Producimos también frambuesas, moras que cosechamos con bastante crema como en Europa.

Desembarcamos nada nos falta, desde las papas hasta las lechugas, las deliciosas, repollitos enormes, tomates, y todo en su estación. Muchas de las flores que se ven



Con Francisco Rojas Huneus

Ha presentado su expediente de jubilación el Director General del Departamento de Agricultura, don Francisco Rojas Huneus, después de haber servido en la Administración Pública por espacio de más de 32 años.

El trabajo desarrollado por el señor Rojas Huneus fue muy laborioso, pues a su iniciativa se debe la organización actual de los servicios Agrícolas, que son los que han dado progreso y bienestar a nuestra agricultura.

Ha sido el inspirador de casi todos los proyectos de beneficio para la Agricultura. Entre ellos los siguientes:

Política Sanitaria Animal, Política Sanitaria Vegetal, Ley sobre el comercio de abonos, Primas a la azúcar de betarraga, Ley de Prenda Agraria, Ley de Crédito Agrario, Prohibición de matanza de hembras en los mataderos, Reparto de semillas a los pequeños agricultores, Ley de Colonias Agrícolas, Reorganización de la Enseñanza y Servicios de Fomento.

Al retirarse de la Administración Pública el Gobierno le ha fijado una cuota de jubilación de \$ 34,634 anuales en vista de los valiosos servicios prestados al país.

En el jardín son silvestres, también. Tenemos ahí lilas, iris, pensamientos, gladiolos, dalias y tantas otras. Las rosas no se dan, pero de alguna manera hemos logrado hacer crecer algunas. El rododentro es mi favorito. Los cerros están llenos de él. Esta flor es para mí un milagro, una fuente inagotable de maravilla, misterio y admiración.

En fin, cuando en los conciertos me piden que cante "Home, sweet home": ¿en qué hogar estará pensando mientras canto? ¿Acaso en el de Milán, el lugar de mi nacimiento, en las casitas azules suspendidas sobre el Mediterráneo, en el Lido o en París?

No. En mi panorama de los Catskills, en mi morada encantadora Sul Monte, en la paz y en el silencio de las montañas y en las vistas familiares y sonoras que en conjunto forman mi propiedad campesina.

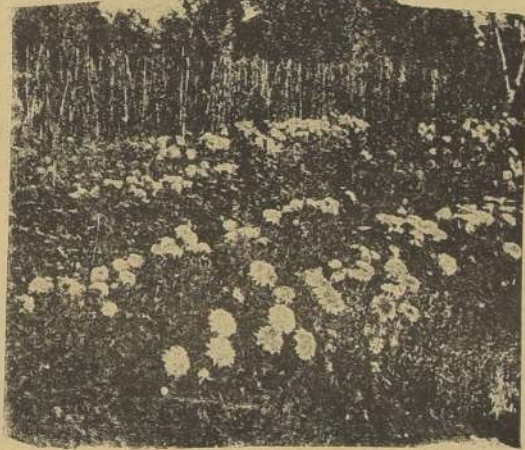

Un prado de crisantemos cuidados por la novel agricultura

lista necesita vivir en contacto con el suelo y la naturaleza? Primero la necesita por su salud, y segundo por su alma. Es maravilloso ver como crecen las cosas. Entierre Ud. una semilla en el suelo y se convertirá en una planta, en una misteriosa cosa viva con hojas, flores y frutas que no podría imitar el mecánico más hábil.

Lutero Burbank me dijo una vez que las flores tienen alma y que puede hacerlas crecer con sólo hablarlas. Y yo, por mi parte, las hago crecer cantándoles. He transplantado a mi hogar montañas plantadas que me habían dicho que no crecían aquí. Pero, cultivándolas con cuidado, han crecido y prosperado como si fueran naturales de estos cerros. He trabajado en ellas en el suelo, personalmente, podándolas, injertándolas, y aunque Ud. se ría, cantándoles.

La mano humana puede ayudar mucho a la naturaleza, y el resultado la pone a una orgulloso. Nada me ha dado tanta satisfacción, a no ser los aplausos y aclamaciones de un gran auditorio, como ver prepararse al cielo y florecer enredaderas que he formado y guiado con mis manos.

El fundo consiste en unas ochenta hectáreas, cuya mitad está bajo cultivo. El resto continúa en su forma primitiva, tan silvestre como lo hizo Dios. A menos de dos kilómetros de la casa se extiende una profunda selva virgen de pinos gigantes y tupidos renovales en que se puede perder fácilmente un extranjero. Por la ladera de la montaña se precipitan torrentes que nos proveen de agua purísima y helada como la nieve, y sobrada para nuestras necesidades. Cuando rompimos el suelo por la primera vez estaba virgen aún.

Estamos a 500 metros de altura, a unas pocas millas del Valle Dorado, en que Rip Van Winkle tomó su famoso sueño. Necesitamos an-



LAS GALLINAS DEBEN CUIDARSE CON ESPECIALIDAD, SI NO CONSTITUYEN UNA PESTE EN LA CHACRA

GANADOS Y LECHES

ESTADO ACTUAL EN QUE SE ENCUENTRAN LAS LECHERIAS EN NUESTRO PAIS.—DEBEMOS ESTIMULAR Y AYUDAR SU
CULTIVO Y DESENVOLVIMIENTO



Hermoso lote de vaquillas seleccionadas Holstein Frisian

La industria lechera toma cada el país. Se ha empezado a reconocer mayor auge y desarrollo en conocer la verdadera importancia

El mejor procedimiento para reconocer los terneros de crianza en nuestras lecherías de vacas finas

Es muy importante marcar debidamente los terneros a fin de poder identificarlos. Esto es aun más necesario tratándose de animales de pura raza.

Son varios los procedimientos que para este objeto deben implantarse en toda lechería, bien organizada, siendo los más comunes los siguientes: un collar de cuerda con un rótulo de latón adhirido, rótulos de varias clases pendientes de las orejas, incisiones o agujeros en las orejas, y tatuajes también en las ore-

El collar o cinta de cuero, con su correspondiente rótulo, constituye un buen medio de identificación, puesto que no desfigura para nada al animal. Por otra parte, resulta un tanto más costoso que los otros procedimientos.

Los rótulos predilectos de las oras, de varias formas y materias, son quizá los más convenientes; éstos son baratos y se colocan fácilmente; mas, ofrecen la desventaja de que con frecuencia desgarran las orejas y se caen al suelo.

Las incisiones o agujeros practicados sobre las mismas y utilizando para ello distintos procedimientos numerales, está igualmente muy generalizada. Las incisiones o agujeros se hacen en un sacabocados ideado especialmente para este objeto. Deben hacerse en forma tal que se les descubra la forma y el tamaño, a través del orlo del borde de la oreja. De esta manera labrándose de hacerse con un chillo, pues el trazo hecho en esta forma podría desaparecer dentro de poco tiempo y confundirsele

después con el festoreado natural de la oreja a medida que esta crece. Con el cuchillo es también difícil hacer estas incisiones justamente del tamaño que se desea, desfigurándose el ternero si resultan demasiado grandes.

Este procedimiento, aunque desfigura un poco al animal, es muy sencillo y, efectuado debidamente, casi no se percibe. Tiene no obstante la desventaja de que, si se comete un error en la marca de los terneros, es después difícil corregirlo.

Para mejor comprender este procedimiento, damos a continuación algunos ejemplos:

N.º 7, dos inclusiones en el borde inferior y una inclusión en el borde superior de la oreja izquierda.

N.º 46, una incisión en el borde inferior de la oreja derecha, una incisión en el borde superior de la oreja derecha y dos incisiones en el borde inferior de la oreja izquierda.

N.º 152, una incisión en el centro de la oreja izquierda, una incisión en el borde inferior de la oreja derecha y dos incisiones en el borde superior de la oreja derecha y dos

Incisiones en la breja superior de la breja izquierda. Con las siguientes combinaciones, en las cuales no se hace más que una sola incisión en cada posición diferente, se obtienen sesenta y tres números distintos, que son más que suficientes para la mayoría de nuestras criancas. Estos son: 1, 2, 7, 19, 11, 12, 14, 30, 31, 23, 34, 40, etc.; 100, 101, 103, etc.; 200, etc.; 300, etc.

En la siguiente lista se explica el uso del sistema:

N.º de serie de los terneros	Inclusiones numerales que se usarán en la combinación
1	1
2	1 1
3	3
4	3 1
5	3 1 1
6	3 3
7	3 3 1
8	3 3 1
9	3 3 3 1
10	10
50	30 10 10
100	100
123	100 10 10 3
234	200 30 3 1
245	200 100 30 10 3 1 1
456	200 200 30 10 3 3 3

La identificación de animales por medio del tatuaje en las orejas es igualmente bastante general en estos últimos años. Este procedimiento tiene la ventaja de no desfigurarlos y

haciéndolo debidamente, es permanente. Por otra parte, es menester examinar el animal muy de cerca para poder leer las marcas.

que tiene en el desenvolvimiento de las actividades económicas de la Agricultura y ello es el resultado de la implantación de los modernos métodos de explotación, de la valorización de la leche y de la demanda siempre creciente de los productos derivados de ella.

Bien sabemos que la leche es la base de la alimentación de los niños, enfermos y ancianos, y que para todo individuo le es indispensable consumir diariamente una cierta cantidad de este alimento completo, el que además lleva una fuerte porcentaje de vitaminas, que hoy día se consideran fundamentales para el sostenimiento de la vida.

Las lecherías del país, durante los últimos cinco años, han ordenado 200,000 vacas y el promedio anual de producción por cabeza, queda alrededor de cuatro litros por día. De esta cantidad se calcula

la que se explotan bajo el punto de vista estrictamente lechero. 86



Q U E S E R I A

Modelo de planta quesera con su presupuesto para una lechería

EDIFICIOS		
Una pieza para las máquinas, de 6 x 8 mts., a \$ 100 m. c.	\$	4,800
Una bodega de 360 mts. cda. con capacidad para 60 estantes y cju. de estos para 48 quesos, a \$ 60 m. c. de bodega	\$	21,600
Una medigüera para el mojar y la leña de 12 m. c., a \$ 50	600	
Una estantería de 60 piezas, tipo E. P. Q. N., a \$ 50 cju.	\$	3,000
Total	\$	30,000
MATERIAL		
4 estanques doble fondo, de 2,500 lts. cju., a \$ 6,000 cju.	\$	24,000
6 prensas horizontales para 12 quesos, cju., a \$ 10,000	60,000	
2 molinos mecánicos a \$ 1,500 cju.	3,000	
100 moldes varios tamaños.	5,000	
2 mesas escurridoras	300	
1 aparato análisis leche, 8 pruebas	500	
1 caldero de 15 HP.	13,000	

La buena alimentación continúa
nuestras vacas lecheras.

ES UNA NECESIDAD EN TODA LECHERIA

Necesitamos que nuestras vacas de lechería nos proporcionen leche todo el año, por lo cual necesitamos alimentarias muy bien en todo este período, y para ello, nos es indispensable almacenar los mejores forrajes en cantidad suficiente para atender ampliamente esta necesidad.

El mejor procedimiento de conservación de forrajes es el ensilaje. Tenemos en seguida los procedimientos de desecación o beneficiación y la producción de raíces o bulbos que sirven de alimento durante el invierno.

Como forrajes para el ensilaje daremos la preferencia al maíz en todas las localidades donde sea po-

PRODUCCIÓN
Considerando en la temporada de verano (junio y en 10 o/o el rendimiento) de 1 litro de leche en 1 kg de queso, obtendríamos 800 kilogramos de queso al año; es decir, 20 toneladas; cada uno como peso medio. Al día 32 quesos de 1 kg cada uno. Además, los quesos bien permanecer en la estantería 3 meses (hasta 2.880 quesos).

ción continuada
cas lecheras

EN TODA LECHERIA

sible su cultivo, debido que el silo de mala ma-
la buena alimentación y
cesario completarlo con
alfalfa o trefol, e con
cho, cuando se trata de
productoras. En el
emplearemos el ensa-
y arvejas sobre todo
En muchas localidades
emplear el ensaño de
y de otros forrajes que
con igual fin, como
la zarzamora, ballena
ciertas condiciones en-
bre todo en regiones
fácil obtener otros for-
por calidad representa-
admirable de alimenta-

AVICULTURA

Cuarenta maneras de criar pollos.— Existen por lo menos cuarenta maneras de criar pollos y obtener éxito, pero lo que debe tenerse presente siempre es que la alimentación en los primeros tiempos debe ser escasa. Los pollos crecerán más vigorosos tanto más cuanto antes sean retirados del lado del calor. Si se les alimenta convenientemente y reciben los cuidados que necesitan para emplumar, no deben tener necesidad del calor artificial después de cumplir con las semanas.

Incubadoras idéales.— En Egipto, las personas que se dedican a la incubación de huevos, forman una especie de secta, en la cual es muy difícil la entrada, pero tiene el mérito de mantener un grado de eficiencia muy elevado.

Sin otra guía más que su larga experiencia para determinar la temperatura, consiguen obtener año tras año una producción superior, que se mantiene en un término medio estable del 95.0% de los huevos puestos en la incubadora.

Todas estas personas que se dedican a la incubación son originarias de un pueblo insignificante, Birma, situado al norte de Tanta, en el delta del Nilo. El arte es heredado y viene pasando de padres a hijos desde tiempo inmemorial. En todo pueblo de importancia del país hay un hombre de Birma que se ocupa de la incubación de los huevos, y como no hay ningún poblador que no tenga sus gallinas, es indudable que este hombre está siempre ocupado.

La incubadora es una pequeña construcción hecha de ladrillos de adobe, en forma abovedada con una abertura en el techo. Tiene unos cinco metros de diámetro. Esta choza está dividida en seis partes, con un pequeño pasaje que va hacia el centro. Cada compartimento tiene dos plataformas hechas de barro, lo suficientemente grandes como para contener 500 huevos cada una, rodeadas por una abertura estrecha, en la que se quema paja, que es el único combustible empleado para producir calor. Esta choza incubadora contiene así 6,000 huevos. Para evitar que puedan producirse accidentes, el encargado de la incubadora y su ayudante duermen allí durante los 21 días que dura el proceso de la incubación.

Cuidado con los pollos.— No es nada raro encontrar que algunas personas que crían pollos los descuidan, una vez que éstos están medio grandecitos, y, sobre todo, en lo que se refiere al local que les ha de servir de dormitorio. El avicultor está tan ocupado en otras cosas, que cuando se da cuenta del hecho los pollos han crecido tanto, que el dormitorio que les estaba destinado ya es pequeño para contenerlos cómodamente. En consecuencia, los pollos no tienen más remedio que amontonarse, apretándose, sufren demasiado calor y se enferman, pues esta es la edad crítica en que cualquiera anomalía puede llevarlos a ser atacados por epidemias. Los pollos jóvenes son dignos de que se tenga toda clase de cuidados con ellos, proveyéndolos de literas secas, ya sea heno o paja, que deberá tener un buen espesor, pues si no es así, ellos escarban con sus patas y lo amontonan a un lado, descansando luego con el hueso del pecho (el esternón) sobre el piso duro, lo que hace que éste se desvía hacia uno u otro lado.

Conocimientos útiles para el principiante.— Ventílfense los dormitorios todos los días. Levántense cobertizos para que las aves

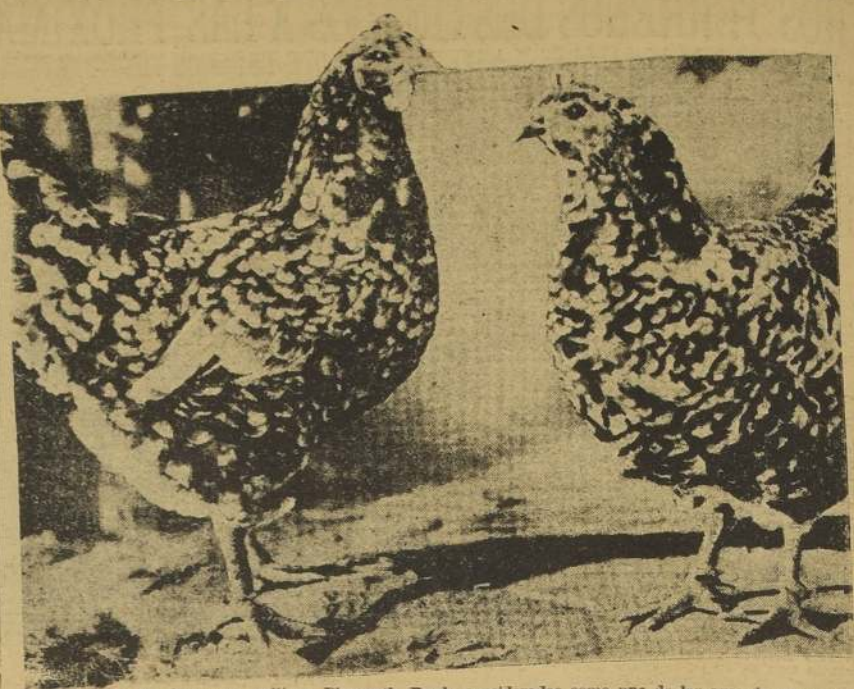

de las hermosas gallinas Plymouth Rock, consideradas como una de las aves de carne más fina y sabrosa.

puedan guardarse durante el mal tiempo.

Estos cobertizos rústicos, si se fijan a los costados de los dormitorios, serán de gran utilidad, sobre todo para las aves que se crían en libertad.

Recuérdese que tanto los huevos como los pollitos se venden más fácilmente si son de las razas más conocidas.

Sin embargo, hay que cerciorarse sobre cuál raza es mayor la demanda.

Trátase a la cloaca con cuidado y suavemente. Se obtendrán mejores resultados, siempre que los huevos sean buenos.

Algunos puntos importantes sobre los dormitorios para aves.—

Todas aquellas personas que tienen unas cuantas aves que crían, generalmente para el consumo propio, y que no disponen de tiempo para cuidarlas mucho, pues deben atender a otras ocupaciones, deben tratar de poner en práctica todos los medios a su alcance para que sus animales vivan y se alimenten en las mejores condiciones posibles, aunque sólo reciban una atención muy pequeña diariamente.

La primera cosa que se debe tener en cuenta es el dormitorio, debiéndose elegir un tipo que sea de fácil construcción, y cuya limpieza no requiera gran trabajo. El viejo adagio que dice: "Las casacas más limpias son aquellas cuya limpieza se hace con más facilidad", es muy verdadero, y cuanto más fácil son de limpiar, tanto más limpias están después de haberse limpiado; y tanto más fáciles de limpiar son, cuanto más a menudo se limpian. Un dormitorio que tenga unos 2 metros de frente, es el tipo más fácil de limpiar, y si debajo de los posaderos se coloca una tabla con un poco de tierra para recoger las

deyecciones, el trabajo de quitar los excrementos quedará muy simplificado. La parte interior de la casa deberá ser bien encajada, y su exterior pintado. El techo se cubre con alquitrán. Debe tenerse en consideración la ventilación y la luz, poniéndose también en el escarbadero paja limpia y seca, y material para los nidos en perfectas condiciones.

El dormitorio deberá dar frente al este o al nor-este, de modo que reciba la mayor cantidad de sol posible.

Viene luego lo que se refiere a la alimentación. El pasto deberá colocarse en comederos que pueden ocupar uno de los lados interiores del dormitorio, en el sitio mejor iluminado, de modo que las aves vean lo que comen.

El comedero debe tener un compartimento para poner el grit, y la parte restante debe ser de tamaño lo suficientemente grande como para contener alimento para 24 horas. Si se coloca este comedero sobre una plataforma que se halla a unos 15 centímetros del suelo, poniendo una percha a la misma altura separada unos centímetros del comedero, se evitará el amontonamiento de las aves,

así como también el que pisen adentro. El grano se les proporcionará arrojándolo sobre el escarbadero.

El dormitorio será lo bastante

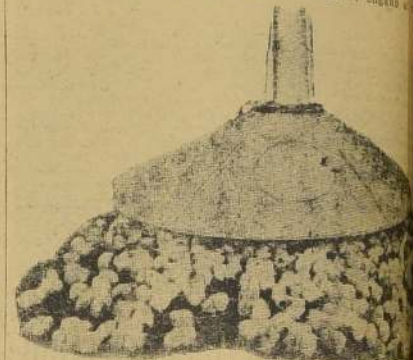

Criadora artificial de pollitos cobijando bajo su ala, los dos como la mejor madre.

Aves seleccionadas



Las gallinas seleccionadas representan los únicos elementos que debemos tener en cuenta.

Un estimulante para favorecer la producción de huevos en el invierno

En "L' Agricoltore Franes Italiana" se aconseja para favorecer la producción de huevos durante el invierno, que se dé a las gallinas una alimentación a base de pasta compuesta de una mitad de harina de cebada y una mitad de harina de avena, a lo que se añade por cada 100 kilogramos, 10 kilogramos de sangre desecada y algunos residuos de sacrificios de animales.

Además, por cada docena de aves, también se administran seis

gramos de la siguiente mezcla: fosfato de cal, 30 gramos; genciana amarilla, 30 gramos; heno en polvo, 30 gramos; jengibre, 30 gramos, y carbonato de hierro, 10 gramos.

Este polvo es óptimo, y, al contrario de lo que pasa con otros polvos comerciales, no perjudica el ovario. También se pueden obtener buenos resultados dando por cada docena de aves una cucharada de mostaza Colman.

SUS GALLINAS PONDRAN MAS HUEVOS, SI USTED LAS CUIDA CON ESMERO

RASCACIELOS PARA POLLOS

por HARRY R. JONES

LA NUEVA CRIADORA DE BATERIA PUEDE TRAER CAMBIOS IMPORTANTES EN LA INDUSTRIA AVICOLA.

Ha ocurrido en los cinco años últimos un cambio casi universal en este país, en las prácticas de alimentación de las aves, principalmente a causa del descubrimiento de que, agregando aceite de bacalao a la ración de los pollos, pueden éstas ser incubados más temprano y criados puertas adentro en tiempo frío.

Fue en los primeros meses del año recién pasado cuando se evidenció esta revolución, basada en el aceite de bacalao, al bien se le predijo con vaguedad cinco años antes. Ahora promete producir nuevos cam-

caseras y después las grandes y comerciales. Hoy las hay con capacidad hasta para 47,000 huevos a un tiempo.

Es curioso notar que hace diez años no habían más que 280 criaderos comerciales en los Estados Unidos. Hoy llegan a 10,127, y siguen aumentando. Alrededor del 25 por ciento de los huevos que producen los fundos, son incubados ahora en los criaderos artificiales. De las madres mecánicas salen más de 500 millones de esos pollos al año.

quitismo de los niños, más se ignoraba la causa precisa.

Se observó que dándosele a los pollos se evitaba la debilidad de las piernas. Otros experimentaron medios para administrarlo económicamente a las bandadas. Hace cinco años, en el día destinado a la avi-cultura en Ohio, anunció el Dr. Kennard la buena nueva.

El nuevo sistema ha revolucionado la industria de la misma suerte que hace quince años la revolución de la estufa. Hizo posible lo que investigadores y criadores buscaban desde hacía mucho tiempo: la crianza satisfactoria de pollos en un local cerrado, sin atender al tiempo que haya afuera. La alimentación por este nuevo método del aceite de bacalao permitió al agricultor comprar polluelos a los criaderos comerciales a fines del invierno y criarlos con seguro éxito, y le permitió también criar pollinas con la oportunidad necesaria para que estén en plena postura a fines del otoño, cuando valen más los huevos.

Para el avicultor industrial, la innovación significa poder comprar pollos tempraneros para venderlos a combibles a fines de la primavera, y de aquí ha nacido una nueva industria: la de la preparación de pollos gordos para la Pascua de Resurrección. Para atender esta industria se ha introducido la criadora de batería. Las grandes instalaciones se han multiplicado.

Para la industria incubadora ha significado, por fin, que ya a principios del invierno pudiese llenar de huevos los aparatos y tener los polluelos dos meses antes que en otro tiempo.

AUGE DEL COMERCIO DEL ACEITE DE BACALAO

En cuanto a la industria y al comercio de este aceite, han crecido verdaderamente a saltos. Conozco 19 firmas que se dedican a proveer a los avicultores del aceite o de raciones mezcladas en cuya composición entro.

Volviendo a las criadoras de batería, ya hay varias firmas constructoras de incubadoras, que las están haciendo y perfeccionando, entre ellas, las más famosas de las dedicadas a implementos para la avicultura. Se las ha ensayado cuidadosamente durante este año último de 1937, y se ha encontrado que funcionan admirablemente. Mediante el aceite de hígado de bacalao se evitó la debilidad de las piernas y los polluelos se han desarrollado a maravilla.

Los agentes de condados y el personal propagandista de colegios y otras instituciones, se han encargado de impulsar el mejoramiento de las masas.

Pero el mayor progreso se ha realizado en los nuevos métodos de alimentación. Hacía varios años que los sabios observaban los principios fundamentales de los alimentos que llamamos ahora vitaminas. Millares de ratas y conejos han sido sometidos a toda clase de experimentos. Se sabía que el aceite de hígado de bacalao es precioso contra el ra-

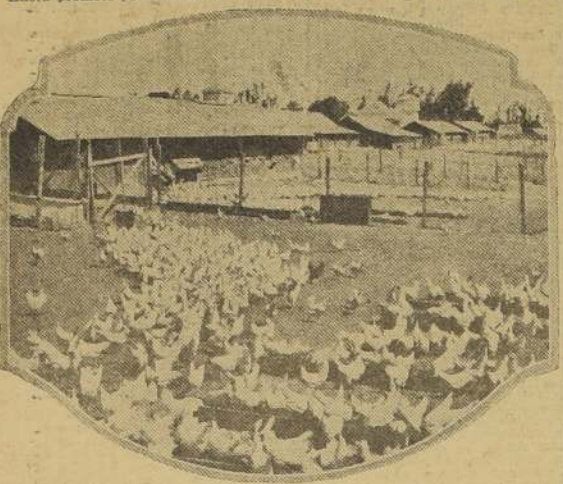

Criaderos de gallinas de alta selección.

bios en todo nuestro sistema de avi-cultura.

Su culminación ha venido con el perfeccionamiento de la llamada madre artificial de batería para los polluelos, a los cuales se les cria en compartimientos o bandejas, colocadas una encima de otra hasta formar un edificio de seis o más pisos.

Estas bandejas tienen pisos de red de alambre con malla de ancho suficiente que permiten a los excrementos caer a otro piso movable que hay debajo de cada bandeja. Las fajas para el agua y los alimentos están colgadas afuera, con el objeto de evitar que los contamine la mugre.

En esta especie de rascacielos, calentado por el vapor o la electricidad, y más sanitario que cualquier otro método conocido, críanse los pollos hasta las tres semanas. Allí crecen y prosperan con tal que se les proporcione el aceite de bacalao que contiene vitaminas que reemplazan a la luz solar y al alimento fresco.

He visto criar de esta manera un lote de 750 polluelos en un espacio de un tercio de metro cuadrado y dos de altura, distribuido en seis compartimientos, con 125 pollos cada uno. Nunca he visto pollos más económicos y contentos que esos. En otros modelos de criadoras de batería con compartimientos más altos, pero que ocupan el mismo espacio, he visto criar hasta las diez semanas a 300 pollos, hasta quedar listos para la separación de los machos y de las hembras.

Ya se ofrecen en el mercado varios tipos de estas criadoras; las he visto variar desde la enorme que ocupa casi un edificio y que cria hasta 18,000 pollos a un tiempo, hasta la diminuta, calculada para 50, y que se arregla transformando una caja de cartón de nuevo tipo en una criadora.

Lo que tienen de común todas estas criadoras, es que en todas se agrega aceite de hígado de bacalao a la ración.

EL PRIMER PASO

Bajo el sistema antiguo no se echaba a las gallinas hasta que estaban seguras que cuando viniera la empolladura de las nidadas, hubiera calor bastante para sacar inmediatamente al sol a pollitos y gallinas. Si uno tenía suerte, podía lograr pollos combibles a mediados del verano. Cuando llegaba el otoño, las madres se negaban a poner, justamente durante la temporada de altos precios. Entonces, es decir, hace como quince años, apareció la criadora de estufa en el mercado. Procuró un método de calentamiento artificial que revolucionó totalmente la industria avícola; anticipó considerablemente la fecha de la empolladura, aunque no tanto como se deseara, porque los pollos tenían siempre que ser sacados al aire libre para crecer.

Pronto comenzaron a instalar en los campos criadoras para 400 y 500 pollos con su campana y estufa. Esta quemaba carbón o aceite; más tarde se usó la electricidad. La innovación trajo las grandes instalaciones; se hizo practicable explotar con aves, chacras completas.

Se extendió entonces también el uso de las incubadoras, que hasta tiempo eran conocidas, pero muy pocas usadas. Primero aparecieron las

Uno de los insectos que más daños hacen a la arboricultura frutal, es sin duda alguna, la carpocapsa pomonella, vulgarmente conocida con el nombre de gusano de la manzana. Año tras año, viene causando pérdidas de consideración en los huertos de manzanos y perales, encontrándose esparcida esta temible plaga casi en todos los países del orbe y aquí en nuestro país ocupa una área de dispersión comprendida entre las provincias del norte y centro sur del territorio.

Las pérdidas que se tienen en la fruta picada y agusanada, alcanzan en algunos huertos, de algunas localidades, al 80 por ciento de la producción, pérdida que no se obtendría si se practicaran a su debido tiempo los tratamientos que se aconsejan para combatir dicho insecto.

Ya no cabe duda alguna sobre la eficacia de las pulverizaciones en época oportuna, del arseniato de plomo, con la fórmula aconsejada por el Servicio de Policía Sanitaria Vegetal, pues se ha comprobado el éxito en el tratamiento de cientos de arboledas industriales del centro y sur del país, que practican las pulverizaciones cuidadosamente, llegando a obtener el 90 a 95 por ciento de fruta sana, que es la que tiene valor comercial, de tal manera que la fruta picada se reduce al 10 a 5 por ciento, cantidad que no significa gran cosa, cuando en árboles no tratados la fruta agusanada casi llega al total de la producción.

La carpocapsa es una pequeña mariposita que deposita sus huevos en la época de postura, principalmente sobre las ramitas, hojas y frutos del árbol, de cuyos huevos nacen avitas que son las que en este estado transfiere a la evolución del insecto hacen los perjuicios conocidos, dañando la fruta al introducirse al interior de ella en busca de alimento. Esta mariposita tiene de dos a tres generaciones en el

año, aquí en el país y es por esto que hay que combatirlos tenazmente con varias pulverizaciones practicadas a pocas oportunidades, como comprobado que un gran número de larvas de la primera generación, se introducen por el cáliz de la flor, razón por la cual se aconseja hacer la primera pulverización antes que se cierre completamente el cáliz por los pétalos. El intervalo de tiempo que media entre la caída de los pétalos y el cierre del cáliz es más o menos de 10 días y es en este tiempo cuando se debe aplicar para depositar el veneno en el cáliz de la flor antes que se cierre completamente.

La base principal del tratamiento contra el gusano de la manzana está en mantener cubierta la fruta con una sustancia venenosa para el gusano y que no sea cáustica para el árbol. El veneno más usado universalmente es el arseniato de plomo que es una sal blanca en polvo fino. La siguiente fórmula dada por el Servicio de Policía Sanitaria Vegetal es eficaz para matar a las larvas que tratan de comer o introducirse en el fruto.

Arseniato de plomo, 200 a 250 gramos.

Agua, 100 litros.

Adherente, 1 litro.

Con este líquido que contiene el veneno en suspensión, por lo cual debe de agitarse siempre, se aplica a los árboles por medio de pulverizadores a presión, con agitador, tratando de bañar especialmente la fruta que es lo que se quiere proteger con una capa de veneno para evitar el ataque del gusano.

Es conveniente agregar a la fórmula dada un adherente para que el arseniato quede por el mayor tiempo posible adherido a la fruta. El adherente a base de pez de Castilla preparado convenientemente da excelentes resultados, usándolo a razón de un litro por 100 libras de insecticida.



Un rascacielos para pollitos

Fue un milagro de oportunidad la aparición de estas criadoras de batería en el invierno último, porque

tardaron mucho en llegar, los órdenes se pararon.

Las criadoras de batería en un hecho fundamental en el aceite de bacalao, que se habrán de estabilizar. Algunos de ellos conseguirán en estas criadoras, derlos cuando tengan otros los guardados en semanas, hasta que se vendieran por el mes.

CAMBIO RADICAL

MÉTODOS

También da muy buen resultado el adherente de cola (de pegar que usan los carpinteros). Se deja reposando de un día para otro 120 gramos de cola por cada litro de agua. De esto, después de revolver bien, se usa 1 litro por cada 100 litros de preparación.

Como se ha dicho, la primera pulverización se hará apenas hayan caído los pétalos de la flor, la segunda 15 a 20 días después y seguir hasta que la fruta comience a madurar (pinar). Las pulverizaciones en general se harán en número de 4 a 8 durante la época, y el número preciso de ellas las determinará la observación personal en el huerto y teniendo en cuenta que el éxito depende del cuidado con que se hagan los tratamientos y practicados a su debido tiempo, pues todos los detalles de la operación se han de tomar en cuenta para llegar a obtener lo que se desea, fruta sana.

Los aparatos usados para hacer las pulverizaciones son bombas a presión, las hay pequeñas para huertos caseros y grandes accionadas a motor a gasolina para huertos industriales de gran producción. En el comercio se encuentra en venta la bomba "Deming", reconocida universalmente como la mejor por su calidad.

El arseniato de plomo, o sea la sal insecticida usada en los tratamientos contra el gusano de la manzana y otras enfermedades de los árboles, lo expende el Servicio de Policía Sanitaria Vegetal, Quinta Normal, Santiago, casilla 1243 al precio más bajo de plaza y es de la mejor calidad importada al país.

Para mayores detalles diríjase al S. de P. S. V., quien atenderá toda consulta relacionada con las enfermedades de las plantas y está empeñado en servir los intereses de la agricultura en general.

Algunos de los grandes establecimientos de venta con esta marca, vender pollos de la propia el cliente. En la ya lo están haciendo.

Para el agricultor un gallinero cerrado, que podrá dirigirse a la pollería y comprar a pollones que necesitan que se moleste en cuidar, hará uso de la ciudad.

El hombre que tiene un granjero, o el comerciante pollos en escala reducida, no agrada el sistema de venta, recurrirá a la pollería, que le proporcionará económica de criar en un espacio mínimo y con res gustos.

El comerciante que vende de consumo podrá venderlos de tres, y aún las manzanas, ahorrando miles de pesos.

No cabe duda que el equipo y el conocimiento mencionado apropiado para el agricultor, habrá de ser mucho mejor que el cultivador corriente, y ambos lo que requieren.