ALESSANDRI HIZO DEVOLVER NOTA DE LA CUT POR IRRESPETUOSA

(INFORMACION PAGINA 5)

PERSONAL

TIEMPO PARA SANTIAGO: Algo nuboso. Caluroso. Aumento de la nubosidad en la tarde. TEMPERATURA DE AYER: máxima: 29,2º C a las 16 horas; mínima: 11,6º C a las 6 horas.

APRECIACION GENERAL.— Se espera buen tiempo en las zonas norte, central y sur, con nublados parciales y nieblas matinales en la costa. La región austral mantendrá abundante nubosidad y precipitaciones.

LA NACION

AÑO XLIV — SANTIAGO DE CHILE, MIERCOLES 9 DE NOVIEMBRE DE 1960 — PRECIO: Eº 0.05 — N.o 15.680

EDICION DE 22 PAGINAS

Crónica, Págs.	1, 2, 4, 5 y 6	Cables ... Págs.	12 y 13
Redacción	3	Gremios	14
Comercio	7	Deportes	15 y 16
Generales	8	Provincias	17
Gran Mundo	9 y 10	Económicos	18
Política	10	Hípica	19
Femenina	11	Teatros	20 y 21
		Magazine	22

Lea HOY

ROXANE: Los niños despedirán hoy los restos de Roxane. Abrirán paso al cortejo en las calles de acceso al Cementerio General. Los funerales de la escritora, fallecida a los 74 años, se efectuarán a las 10 horas. Numerosas instituciones educacionales y asistenciales han manifestado su pesar por la ex colaboradora de "El Peneca". (Pág. 4)

ASIGNACION: Por acuerdo del Consejo de la Caja de Empleados Particulares fue reajustada la Asignación Familiar de los imponentes de esa institución, con efecto retroactivo, a partir del 1.o de enero último. (Pág. 14)

PENSIONES: Fue promulgada la Ley 14.262 por la cual se reajustan las pensiones del Servicio de Seguro Social y de los Tripulantes de Naves de la sección respectiva de la Caja de la Marina Mercante, en un 10 por ciento con efecto retroactivo al 1.o de enero. (Pág. 14)

PORTAVIONES: El viernes anclarán en el puerto de Valparaíso los barcos de la Quinta Escuadra de la Real Marina Holandesa ..... (Pág. 6)

FERIA: Hoy se cierran las inscripciones para la II Feria de Artes Plásticas. Hasta ayer, sobrepasaban 400 los pintores que habían registrado su asistencia a este importante torneo artístico ..... (Pág. 2)

REBELION: Un grupo de altos funcionarios franceses del Gobierno del general De Gaulle, presentaron la renuncia a sus cargos en señal de protesta por la política pro "Argelia Argelina", que sustenta el Primer Mandatario galo ..... (Pág. 12)

HUELGA: El paro general en el Brasil puede continuar indefinidamente. Los gremios brasileños alegan por una mayor remuneración que se acerque a lo que reciben las fuerzas militares por sus servicios ..... (Pág. 12)

OEA: Un representante de los Estados Unidos fue elegido presidente de la Comisión Técnica de Cooperación de la Organización de los Estados Americanos. El doctor Carlos Lechuga, postulante cubano al cargo, no salió elegido. ..... (Pág. 13)

Ganó Kennedy

John Fitzgerald Kennedy es, a los 43 años de edad, el Primer Presidente Católico, en toda la historia de Estados Unidos. Con su victoria de ayer, el Partido Demócrata vuelve al Poder en la Casa Blanca, después de permanecer fuera, durante los dos periodos republicanos de Eisenhower. El senador Kennedy, que en la fotografía aparece acompañado de su esposa, Jackie, ha sido el diputado y el senador más joven de Estados Unidos, a los 29 y 34 años, respectivamente.

A pesar de la escasa diferencia de sufragios, que fluctuó entre el millón y medio y los dos millones de votos, el candidato demócrata, John Kennedy, aseguró su victoria al conquistar los Estados más importantes, es decir, que eligen un mayor número de votos electorales (compromisarios). Entre los grandes Estados figuran Nueva York, con 45 votos; Pennsylvania, con 32; California, con 32; Texas, con 24; Illinois, con 27, y Ohio, con 25. Hasta el momento de cerrarse esta edición (las tres de la madrugada, hora chilena), el candidato demócrata había conseguido los votos de Nueva York, Pennsylvania, Texas, New Jersey, Massachusetts, y disputaba, con ventaja, los 32 votos de California.

Nixon, que se "escapó" de su comitiva oficial después de votar en Los Angeles y cruzó la frontera mexicana en su automóvil, llevaba poco más de 125 votos compromisarios, contra 235 que llevaba ya Kennedy. Es decir, la victoria de este último era obvia, ya que el candidato necesitaba 269 votos para ser elegido Presidente de los Estados Unidos.

Una nota que predominó en todos y cada uno de los Estados fue la enorme afluencia de votantes, que hace augurar un nuevo record, superior a los 62 millones de electores que sufragaron en la última elección, en 1956, cuando Dwight Eisenhower fue reelegido con una de las más altas mayorías conseguidas por candidato alguno en toda la historia de Estados Unidos.

(AMPLIAS INFORMACIONES PAG. 13)

ULTIMOS ESCRUTINIOS

NUEVA YORK, 9 (UPI) — La votación en todo el país, a las 2.15 A. M. (07.15 GMT):

VOTOS:

NIXON: 22.853.495.
KENNEDY: 24.125.260.

Nixón ganó o llevaba ventaja en 26 Estados con 191 votos electorales.

Kennedy ganó o llevaba ventaja en 23 Estados con 338 votos electorales. (X).

Para ganar la elección Presidencial se necesitan 269 votos electorales.

Hasta la hora mencionada se habían escrutado 107.312 de los 166.028 mesas electorales del país.

Mississipi, con ocho votos electorales, ganaron compromisarios no comprometidos.

(X) Incluidos 18 compromisarios de Alabama y Georgia que no están comprometidos por ninguno de los dos candidatos aunque son demócratas.

EN ENERO SE INICIAN OBRAS DEL AERODROMO DE PUDAHUEL

● AUGE EN LOS TRANSPORTES EN TODO EL PAIS, DIO A CONOCER SUBSECRETARIO, SALVESTRINI.— ● SE HAN CONSTRUIDO 15 EDIFICIOS DESDE SANTIAGO A CHILLAN PARA LA ELECTRIFICACION DEL FERROCARRIL.

Un extraordinario balance tuvo durante el primer semestre de este año la Línea Aérea Nacional, manifestó el Subsecretario de Transportes, Raúl Salvestrini, en entrevista de prensa, en la cual analizó las principales obras que se están realizando en todas las dependencias y servicios bajo su jurisdicción, y que se detallan a continuación:

* Se han finiquitado totalmente todos los trámites y firmas de contratos y convenios previos para la construcción del aeródromo de Pudahuel. Las obras se iniciarán en los primeros días de enero.
* Se han continuado los estudios para la eventual adquisición de aviones a retroimpulso para la Línea Aérea Nacional.
* Durante el primer semestre del presente año, la LAN tuvo un aumento en el transporte de pasajeros del 44 o/o, en relación con el mismo período del año anterior.
* Asimismo, aumentó el coeficiente aprovechable de los aviones, en un 12,2 o/o. El transporte de carga aumentó en 13,3 por ciento: La carga por tonelada-kilómetro, en un 36,7 o/o.
* También en el mismo período aumentó el kilometraje recorrido en 23,5 o/o. Las horas voladas aumentaron en 19,5 por ciento y la velocidad promedio, en 3,2 o/o.
* Se ha terminado la construcción de todos los postes que se instalarán en la electrificación del ferrocarril de Santiago a Chillán. Inmediatamente se iniciará su colocación.
* Se ha terminado la construcción de 15 edificios para las subestaciones eléctricas en todo este tramo. En breve se iniciará la instalación de los transformadores y otras maquinarias, gran parte de las cuales ya está en el país.
* Asimismo, están construidos en gran parte, y en el país, el material de la red aérea, cables y soportes para esta obra.
* En los próximos días llegará a Valparaíso el primer barco que trae del Japón los rieles que se adquirieron en esa nación, mediante propuestas públicas, a la Mitsubishi, para cambiar la enrieladura a la vía férrea de gran parte del país. Esta sola adquisición significa para la empresa un gasto cercano a los 20 millones de dólares.
* El 12 de diciembre próximo se abren las propuestas públicas para la adquisición de 113 locomotoras diesel, la mayor parte de las cuales será destinada al transporte en la red norte del país.
* En los próximos días viajará a Francia una comisión de funcionarios de la Empresa Marítima del Estado, con el fin de recibir el barco "Concepción", que se construye en astilleros franceses, para esta empresa.
* Continúan en construcción otros tres barcos para la EMPREMAR, que serán entregados en el transcurso del próximo año.

Cien millones de pesos de pérdida para el transporte significó el paro de la CUT

Alrededor de 100 millones de pesos significó en pérdidas para los servicios de transportes, el paro efectuado el lunes por la CUT, según cifras proporcionadas por el Subsecretario de Transportes, Raúl Salvestrini.

Estas pérdidas se desglosan en la siguiente forma: 18 millones 800 mil pesos, por un día sin trabajar, de los vehículos de la Empresa de Transportes Colectivos del Estado, y 80 millones de pesos por la paralización de un día de los ferrocarriles entre Santiago y Talca y entre Santiago y Valparaíso. En esta última cifra se ha tenido en cuenta el hecho de que muchas personas y la carga que no pudieron viajar ese día se acumulan para el día siguiente.

"Miss Mundo 1960"

NORMA GLADYS CAPPAGLI, argentina, de 21 años, fue coronada ayer en Londres como la mujer más bella del mundo. Norma Gladys gano junto con el titulo de "Miss Mundo" numerosos premios, incluyendo 1.400 dólares y un automóvil.— (Radiofoto UPI).

UNA MODELO ARGENTINA ES "MISS MUNDO 1960"

LONDRES, 8.— (UPI). — Miss Argentina, Norma Gladys Cappagli, de 21 años, ganó esta noche el título de Miss Mundo 1960.

En medio de las aclamaciones del público que colmaba el salón de baile del Liceo de Londres, la belleza argentina tomó asiento en el trono de honor, más sorprendida que nadie de haber logrado su ambición de "representar dignamente a la mujer argentina".

Aparte del cetro y la corona, la señorita Cappagli recibió un premio de 500 libras (1.400 dólares) y un automóvil de lujo, de techo transparente.

El segundo puesto correspondió a Miss Israel, Gola Golan, de 21 años, y el tercero a Miss Sudáfrica, Denise Muir, de 19.

Las otras dos finalistas fueron Miss Alemania, Ingrun Helgard Moeckel, de 18 años, que ocupó el cuarto puesto, y Miss Estados Unidos, Judith Ann Achter, también de 18 años, que quedó quinta.

Miss Argentina —cuyas características anatómicas son 91,4 centímetros de busto, 58,4 de cintura, y 91,4 de caderas— declaró a la United Press International, con la ayuda de un intérprete:

"Estoy tremendamente sorprendida. No esperaba ganar, pero ahora me siento feliz y quiero enviar mis saludos a todos mis amigos de Argentina."

La United Press International le preguntó qué pensaba hacer con el premio en dinero.

"No lo sé todavía —contestó—. No he tenido tiempo de pensar al respecto, pero, como mujer, lo más probable es que lo gaste en algo frívolo."

Miss Mundo añadió que pensaba viajar un tiempo por Europa antes de someterse a una prueba cinematográfica que le ha ofrecido una compañía norteamericana, de acuerdo con su deseo de probar suerte como actriz de cine.

Ayer HOY y Mañana

● **Vice de la CORVI a Valdivia.**

Hoy se dirigirá a Valdivia el vicepresidente de la CORVI, Carlos Granifo, acompañado del secretario general y del jefe de Planeamiento, para continuar hasta Puerto Montt, para estudiar la aplicación de la Ley de Reconstrucción en la zona devastada.

● **Jefes de II Feria Internacional.**

Ayer llegaron a Santiago, Gosta A. Lettersten, Director General de la II Feria Internacional del Pacífico, a realizarse en Lima del 12 al 29 de octubre de 1961, y José García Ronceros, Director de Relaciones Públicas de esa organización, para tomar contacto con las autoridades; organizaciones del comercio, producción y turismo, como también con los medios informativos.

● **Mercados para huevos chilenos.**

Hoy, a las 10 horas, el Ministro de Agricultura, Manuel Casanueva, recibirá a una delegación de avicultores de Ovalle, para estudiar la forma de reabrir y ampliar los mercados de huevos de esa zona.

● **Nuevo horario en Consulado argentino.**

Ayer se informó en el Consulado argentino que, a partir del 14 del presente entrará a regir el horario de verano para la atención al público. Este horario, de lunes a viernes será de 9 a 14 horas.

● **Defensas ribereñas de Valdivia.**

El Director de Obras Portuarias, Carlos Stehr, acompañado del Jefe de Defensas Fluviales, J. Orphanopoulus, se dirigió ayer a Valdivia, para dirigir los trabajos de defensas ribereñas en el río de esa ciudad.

● **Subvención Municipal a la CORFO.**

La Municipalidad de Santiago acordó ayer una subvención de 600 escudos a la CORFO, destinada a otorgar premios anuales a los mejores empleados y obreros del país.

● **Modificación a ley de Colegio de Agrónomos.**

La directiva del Colegio de Ingenieros Agrónomos celebró una reunión con el Ministro de Agricultura, en la cual se estudió la conveniencia de modificar la ley que creó este organismo.

● **Congreso de Geografía.**

Hoy, a las 17.30 horas, en el Gimnasio del Instituto Nacional, una comisión del Primer Congreso Nacional de Geografía comenzará a atender las inscripciones de delegados a dicho torneo.

FORO SOBRE BACHILLERATO REALIZARON PROFESORES

Los profesores convocaron ayer a un foro, en que debatieron las recientes reformas al Reglamento de Bachillerato. El acto, realizado en el Liceo Nº 1 de Niñas, con poco público, fue presidido por Hernán Vera, y en él intervinieron el padre Fernando Cifuentes, el profesor Juan Hernández y el delegado de la Federación de Estudiantes Secundarios, Joel Cortez, entre otros.

Se planteó, básicamente, la interrogante: ¿Es el Bachillerato un examen que cierra el ciclo secundario, o es una prueba de selección para ingresar a la Universidad? Si es esto último, ¿por qué la Universidad otorga el título de Bachiller por un simple examen de admisión?

El padre Cifuentes criticó que nuestra enseñanza secundaria esté orientada hacia esta prueba y en la práctica alumnos y profesores la tengan como meta final sin preocuparse de que el liceo está formando para la vida misma.

El estudiante Cortez manifestó que la conclusión a que llegó el estudio que realizó su Federación, es que para ir a una reforma de los sistemas actuales de la enseñanza, es necesario solucionar los problemas de tipo económico-social.

Finalmente, el profesor Hernández dijo que el Bachillerato cuesta la suma de 600 millones de pesos, sacrificio económico para un examen que, a su juicio, debiera suprimirse. Dijo que en una conferencia celebrada en París, a la que concurrieron delegados de 26 países, se concluyó que el Bachillerato está de más.

Asignación prenatal se pagará a partir del quinto mes de embarazo

Aún cuando los certificados se presenten en meses posteriores.— Dictamen de la Contraloría favorece a imponentes del SSS.

La Dirección General del Servicio de Seguro Social ha obtenido de la Contraloría General de la República un dictamen que viene a favorecer a las imponentes en lo que a pago de asignación prenatal se refiere.

En efecto, con anterioridad a este dictamen las beneficiarias de asignación prenatal podían cobrar este subsidio desde la fecha en que se hubiera efectuado el control de embarazo, que se inicia en el 5.o mes, pero cuando ese control, se efectuaba con posterioridad a ese mes, se pagaba sólo desde el mes en que se presentaba el certificado. Ahora bien, este procedimiento ha variado, beneficiando a las interesadas, por cuanto si se presenta con su certificado de embarazo del 5.o mes, en meses posteriores, se les paga el beneficio de asignación prenatal con efecto retroactivo desde ese 5.o mes.

La Dirección General ha impartido instrucciones claras y precisas sobre esta materia y ellas están contenidas en la Circular N.o 393 del mes de octubre pasado.

CONFERENCIA.— Iniciando la segunda etapa del ciclo "Recuerdos de Medio Siglo", auspiciado por la Biblioteca Nacional y el Departamento de Extensión Cultural de la Universidad de Chile, ayer se efectuó en el Auditorio de la Biblioteca, una charla del Dr. Hernán Romero, sobre "Cincuenta Años de Medicina en Chile". El Dr. Romero hizo un detallado análisis de la historia de esta rama de la ciencia en nuestro país, ante un numeroso y atento público.

CONFERENCIA Y RECITAL DE "LIEDER"

Hoy, a las 19.15 horas, en la sala del Instituto Chileno-Alemán (Londres 81), se efectuará una conferencia sobre el tema: "Figuras de mujeres de la poesía de Goethe, en el "lied" de Franz Schubert". La charla estará ilustrada con un recital de "Lieder" y se confirá al siguiente programa: Conferencia, a cargo de Gunter Ruehl; Lieder: a cargo de las Gramann, soprano, y Rudi Lehman, piano: Friederike Brion: Belinda (Lili Schonemann); Lida (Charlotte von Stein); Gretchen (del "Faust"); Mignon (del Wilhelm Maister); Suleika (del "Diván de Occidente y Oriente").

Hoy se cierran inscripciones para Feria de Artes Plásticas

A las 20 horas de hoy quedará definitivamente cerrada la inscripción de los artistas interesados en participar en la 2ª Feria de Artes Plásticas, a realizarse en el Parque Forestal entre los días 3 al 11 de diciembre próximo.

Hasta el momento las inscripciones alcanzan a más de cuatrocientos artistas, de modo que los organizadores están adoptando las precauciones del caso para dar cabida al mayor número de ellos.

La fiesta de las artes plásticas, a desarrollarse en el Parque Forestal, en la rivera sur del río Mapocho, ha despertado un gran interés aún mayor que el suscitado por el primer torneo, cuando la Feria se transformó en el acontecimiento artístico del año.

Las inscripciones se reciben hoy por última vez, entre las 18 y las 20 horas, en Mac-Iver 555, en forma absolutamente gratuita para los artistas. Igualmente, el público del certamen no deberá cancelar entrada. Los gastos que demande la Feria se solventarán a través de erogaciones particulares de firmas o instituciones, entre las que se cuenta el Servicio Nacional de Turismo, la Compañía de Acero del Pacífico, la Braden Copper, la firma Seager y Burke, las Cervecerías Unidas, la Universidad de Concepción, y se contará con la colaboración de la Municipalidad de Santiago, la Universidad de Chile y otros organismos.

Envío de Juan XXIII a damnificados

El Nuncio Apostólico en nuestro país, Monseñor Opilio Rossi, entregó ayer, a las 12 horas, al presidente de Cáritas-Chile, Monseñor Raúl Silva, 22 bultos que contenían 3.253 kilogramos de ropa, en su mayoría para niños. Esta generosa ayuda que enviara el Papa Juan XXIII para los damnificados del sur, proviene de los almacenes particulares del Santo Padre, ubicados en Estados Unidos. La entrega se realizó en la sede central de Cáritas-Chile. EN EL GRABADO: de izquierda a derecha, observan e inspeccionan complacidos la ayuda, el vicepresidente de Cáritas, R. P. Bardi Santi; el representante norteamericano de Cáritas, Mr. Hicks; Monseñor Taranti; el Nuncio Apostólico, Monseñor Opilio Rossi; el presidente de Cáritas y Obispo de Valparaíso, Monseñor Raúl Silva Henríquez, y José Valdés.

Homenaje a Huidobro se transformó en severo juicio a la poesía actual

- **No se puede hablar de un homenaje "póstumo" a Huidobro, porque Huidobro "está vivo", dijo Eduardo Anguita.**
- **La querella Neruda—Huidobro fue la eterna lucha entre la pesantez y la gracia.**
- **Cualquier tiempo pasado...": Anguita aseguró que los poetas de entonces no se quemaban las pestañas, sino la vida.**
- **Hoy se inaugura la exposición iconográfica y bibliográfica.**

Una emotiva jornada constituyó el acto de ayer en el Salón de Honor de la Universidad de Chile, en homenaje de Vicente Huidobro. Con un local totalmente lleno, y público en los pasillos —artistas, poetas, escritores y pintores, estudiantes y maestros— se dio comienzo al acto con la ejecución de la obra de Tomás Lefeber, inspirada en poemas de Vicente Huidobro, "Música a cuatro", con la actuación de Ivonne Hervoz. Luego, Eduardo Anguita, poeta, amigo y discípulo de Huidobro, en una improvisación que tocó hondamente a su auditorio, se refirió a los años de amistad que compartió con el poeta.

"Yo no quería hablar de Huidobro —afirmó al iniciar su charla— no se puede hablar de él, sino extensamente. No es hablar de un hombre, o de una obra, sino de un punto de intersección de poderosas fuerzas, del cual éstas irradian hacia la espiritualidad de Chile y de América. Además, esto de hablar en un homenaje suena como "algo póstumo", y Huidobro sigue vivo y presente en nosotros. Sin embargo, —agregó— si el grano no muere, no dá fruto".

Se refirió luego a la efervescencia que provocó Huidobro a su llegada en 1923, y a la querella "que aunque personificada en dos hombres —Neruda y Huidobro— no era sino la lucha entre las dos tendencias poderosas de todos los hombres, la pesantez y la gracia, el águila y la serpiente". La pesantez, con la presencia de la tierra y su vuelta hacia ella, la gracia con su tendencia hacia lo alto. Aclaró que la comparacción no disminuía a ninguno de los dos poetas, ya que ambos son igualmente grandes..." pero a distintas velocidades".

UNO DE LOS aspectos más emocionantes del homenaje de ayer en el Salón de Honor de la Universidad de Chile, en recuerdo de Vicente Huidobro, fue la improvisación del poeta Eduardo Anguita, que aparece en el grabado, durante un momento de su disertación.

Luego destacó el énfasis que Huidobro puso en el compromiso de los poetas con la palabra, como algo sagrado, como el medio de nombrar —y de crear— la realidad. "Entonces —dijo Anguita refiriéndose a los de su tiempo— los poetas no se quemaban las pestañas, se quemaban la vida por sus ideas". Citó a Omar Cáceres, a Jaime Rayo, —"se suicidó una mañana, porque no pudo encontrar una revista que acogiera su palabra"—, a Miguel Serrano, a los de la Mandragora, y a otros.

Anguita, que fue interrumpido varias veces, por aplausos de la concurrencia, finalizó con vehemencia su improvisación, diciendo: "Entonces, no se hacía lo que ahora, que el ambiente está tomado por una mentalidad y literatura mediocres, en que se busca primero la publicidad y la propaganda. Se habla de una nueva generación, que para mí es ya vieja; una de las más malas generaciones literarias de Chile. Por eso no quería hablar de Huidobro. No se puede hablar de Huidobro sin hablar de la culpa y la deuda que tenemos los poetas con él; la defensa de la palabra, pero con su significado bíblico y auténtico: la palabra, como pan de vida".

Luego, el actor Jorge Alvarez, recitó "Monumento al Mar" y fragmentos de otros poemas de Vicente Huidobro, y el acto finalizó con un minucioso y académico estudio de Cedomil Goic, sobre la obra literaria del poeta chileno, al que la crítica universal destaca como una de las más altas voces de la lírica hispana.

El homenaje a Vicente Huidobro, continúa esta tarde, con la inauguración de una exposición bibliográfica de la obra del poeta, en la Sala de Arte del Ministerio de Educación. El acto será a las 19 horas.

Ministro de Educación dirige mensaje al hogar y a la Escuela

- **Circular a los directores de enseñanza, y carta de adhesión al Ministro Ortúzar.**

El Ministro de Educación, Eduardo Moore dirigió una carta a su colega titular de Justicia, Enrique Ortúzar, en relación con la campaña mantenida por éste último en defensa de los principios morales y del resguardo de la juventud. El Ministro Moore comunica que envió una circular a los Directores Generales de Educación con sugerencias y recomendaciones para acentuar la vida moral del grupo escolar.

"A nosotros, como educadores, dice el Ministro, nos compete colaborar activamente en dicha campaña, porque es en el plano educacional donde puede y debe organizarse la cruzada fructífera que encauzará a las nuevas generaciones por caminos de acción positiva y hacia la conquista de sanos ideales."

Luego expresa que la impresión que deja el maestro en el niño es imborrable y por eso debe tenderse a que esta sea un guía espiritual para toda su vida. Luego dice que es preciso hacer comprender a la juventud cuál es el papel dentro de la sociedad y cómo puede contribuir permanentemente al esfuerzo y sacrificio de que dio muestras durante la catástrofe del sur.

Finalmente, Moore señala que la acción de la escuela en esta tarea encauzadora de una juventud sana moralmente, debe estar íntimamente ligada a la labor del hogar, segundo factor en esta tarea de formación de los adolescentes.

"Los padres deben ser colaboradores permanentes del maestro y tienen que constituirse en el principal apoyo de la comunidad escolar."

Si logramos construir para el niño un mundo en que el hogar y la escuela se identifiquen en un sistema de vida donde la moralidad surge espontáneamente de los hechos, podremos estar seguros que ni la película más soez, ni la prensa más irresponsable, ni la imagen más pornográfica, lograrán enturbiar la mente infantil como para desviarla a la comisión de hechos delictuosos e inmorales."

68 AHIJADOS MAS TENDRA EL PRIMER MANDATARIO

Sesenta y ocho niños, todos ellos séptimos hijos varones de otros tantos matrimonios de todo el país, apadrinará el Presidente de la República en fecha próxima, siguiendo la tradición de los Jefes del Estado.

La nota curiosa es que entre los 68 niños, figuran dos parejas de gemelos. Los primeros, en Yungay, hijos de José M. Arroyo y Mercedes Heredia T., y los segundos en Puerto Aisén, hijos de Oscar Vidal M. y Matilde de J. Lavados B.

En cada uno de los puntos del país en que se realizarán las ceremonias baustimales, representará al Mandatario el Intendente o el Gobernador, respectivo.

El domingo pasado, en esta capital, habían sido bautizados otros 10 niños, en una ceremonia especial efectuada en la capilla de la Moneda.

En Valparaíso serán bautizados los siguientes hijos: de Juan G. Arancibia A. y Olga del C. Barahona N.; de Jorge Rojas M. y María Ruiz R.; de Guillermo Luke C., y Manuela Olivares R.; de Juan L. Frez R. y Celia del C. Cáceres C.; de Juan A. Vera H. y María Berroeta; y de Clemente 2.o Paredes F. y Fresia Córdova M.

En Chillán, serán apadrinados por S. E. los siguientes hijos: de Manuel Cifuentes C. y Marta Conejeros P.; de Abelardo Torres C. y Eliana Ovando N.; y de Guillermo González O. y Narcisa Sepúlveda G.

En Concepción, recibirán el sacramento, los hijos: de Raúl M. Cociña A. y M. Inés Gallardo O.; de Julio E. Retamal R. y Carmela C. Paredes P.; En Talcahuano, hijo de Vivano Seguel C. y María F. Neira. En Coronel, hijo de Wenceslao Garcia B. y Celmira Ortiz T. En Tomé, hijo de Víctor del C. Sepúlveda M. y Clara Luz Velásquez A.; en Puerto Varas, el hijo de Luis C. Sanhueza S. y Olga Cárdenas Q.

ARTE Y CULTURA

Cuerpo de Baile del BAM rinde hoy primer examen

Hoy a las 9 horas comenzará en el escenario del Teatro Municipal, el examen que rendirán los integrantes del cuerpo de baile del Ballet de Arte Moderno, que dirige Octavio Cintolesi. La modalidad —primera vez que se efectúa en Chile— fue traída por Cintolesi, del Ballet de la Opera de París, tiene por finalidad crear un espíritu de superación y de responsabilidad profesional entre los bailarines. Es una prueba voluntaria, y quienes se someten a ella, tienen la posibilidad de ascender de su categoría actual en el cuerpo de baile. Cabe destacar, a este respecto, que los integrantes del BAM se presentarán en su totalidad al examen.

El jurado estará integrado por Hans Ehrman y Yolanda Montecinos, críticos de ballet, Madame Poliakova, profesora de baile; Osvaldo Márquez, regidor presidente de la Comisión de Espectáculos de la I. Municipalidad; Mónica Bordeu, presidenta del BAM; José Vásquez, Administrador del Teatro Municipal; Irena Milovan, primera bailarina del BAM, y el maestro Octavio Cintolesi, director del conjunto.

Se presentarán las siguientes categorías: 1.o y 2.o cuadrillas, corífeos y "petit sujet" con 16 bailarinas y 7 bailarines, que interpretarán —las damas—: el vals de "las silfides", variaciones de la Sirena de "Redes", el Lago de los Cisnes, y el Cisne Negro. Los bailarines: la Mazurca de las Silfides y el solo del príncipe del Lago de los Cisnes.

ARTE HINDU. — Una de las miniaturas del siglo XVIII que integran la colección de pintura hindú, a inaugurarse mañana, a las 19 horas en el Salón Moneda de la Biblioteca Nacional. 126 obras —miniaturas medioevales y telas de artistas contemporáneos— que constituirán una de las más atractivas e interesantes exposiciones de la temporada, y que ha sido organizada por la Embajada de la India y el Departamento de Cultura y Publicaciones del Ministerio de Educación. En el grabado, "Heroína sobre una terraza observa nubes amenazantes".

CHARLA SOBRE "LA QUIMICA EN ITALIA"

El profesor Giovanni Battista Marini Bettolo ofrecerá una conferencia sobre el tema "La historia de la Química en Italia" el viernes a las 19 horas en el Salón Auditorio de la Biblioteca Nacional, bajo el auspicio del Instituto Chileno Italiano de Cultura.

El profesor Marini-Bettolo, del Instituto Superior de Salud de Roma, enseña Química en la Universidad Católica de Santiago, y es autor de numerosas publicaciones sobre esta materia. Su charla abarcará la historia de la Química en Italia, desde la más remota antigüedad, hasta hoy, destacando las principales figuras en este campo e informando sobre las principales actividades de los Centros de Química italianos.

PAN PACIFIC. — En la Sala "Libertad" se encuentra abierta la exposición de obras de pintores chilenos que concurrirán a la Exposición Internacional de Jóvenes Pintores del Pacífico, a realizarse en Tokio, en abril de 1961. En el grabado, una de las dos obras de Dámaso Ogaz, que junto con las de F. Castro I. Vial y Emilio [illegible] integrarán el envío.

MUESTRA DE CRISTALES CHECOS

Con asistencia de numeroso público, se inauguró ayer a las 19 horas en el Museo de Arte Contemporáneo, la Exposición de Cristal Moderno Checoslovaco, organizada con los auspicios del Instituto de Extensión de Artes Plásticas y de la Representación Comercial de Checoslovaquia.

Hizo uso de la palabra el Agregado Cultural checoslovaco en Buenos Aires señor Jaroslav Kubrycht, y asistieron Luis Ovarzún, Decano de la Facultad de Bellas Artes, el Cónsul acreditado en nuestro país señor Román Roubal, y otras personalidades.

La exposición está compuesta por más de doscientas piezas de cristal, realizadas por 37 artistas de la joven generación checoslovaca. Y evidencia todas las técnicas de la producción artesanal. La integran objetos de vidrios de uso diario y piezas decorativas con profusión de grabados y tala. La muestra permanecerá abierta en el Museo de Arte Contemporáneo, en horarios de mañana y tarde.

Conferencias, Exposiciones, Música.

HOY:

HOMENAJE A VICENTE HUIDOBRO.— Acto en el Salón de Honor de la Universidad de Chile. 19 horas.

CINCUENTA AÑOS DE MEDICINA EN CHILE.— Charla del Dr. Hernán Romero. Auditorio de la Biblioteca Nacional. 19 horas.

MUSICA ORGANISTICA —Último concierto académico. Maestro, Julio Perceval. Iglesia de los Padres Carmelitas. 19.30 horas.

MUSEO NACIONAL DE BELLAS ARTES.— Se encuentra nuevamente abierto al público, con nuevas salas y recientes ingresos.

MUSEO PEDAGOGICO DE CHILE.— De lunes a viernes, de 14.30 a 19.30 horas y sábado, de 8.30 a 12.30 horas. (Dieciocho N.o 145.)

MUSEO DE ARTE CONTEMPORANEO.— 10 a 12 y de 15 a 18 horas, de martes a domingo. Quinta Normal.

MUSEO HISTORICO NACIONAL.— De 9 a 12 y de 15 a 18 horas, de martes a domingo. Miraflores 50.

MUSEO DE ARTE POPULAR.— De 10 a 12.30 y de 15 a 18 horas, de martes a sábado. Domingos, de 15 a 18 horas. Cerro Santa Lucía.

MUSEO NACIONAL DE HISTORIA NATURAL.— De 9 a 12 y de 15 a 18 horas, de martes a domingo. Quinta Normal.

MUSEO BENJAMIN VICUÑA MACKENNA.— De 15 a 18 horas, en días de semana; de 10 a 13 horas, los domingos. Avenida Vicuña Mackenna 94-A.

VIDA DE CHOPIN.— Exposición de fotografías. Instituto Chileno-Francés. Agustinas 719.

ROSTRO DE CHILE.— Exposición fotográfica de aspectos de la actividad nacional. Casa Central de la U. de Chile.

CIEN AÑOS DE PINTURA ARGENTINA.— Exposición de cuadros argentinos en homenaje al Sesquicentenario chileno. Museo de Bellas Artes.

PINTURA ALEMANA DE SIGLOS XIX Y XX.— Patio de la Escuela de Bellas Artes.

SALON LIBRE.— Pinturas, grabado, escultura y fotografía. Centro de Alumnos de Arquitectura y Arte de la Universidad Católica. Sala "Finis Terrae" (Alameda 340).

JOSEFINA ARAYA.— Pinturas. Sala del Instituto Chileno-Yugoslavo. (San Antonio 31).

LUIS MANDIOLA.— Grabados y Cerámicas. Sala Beaux Arts. (Bandera 182)

EXPOSICION RETROSPECTIVA DE CINE CHILENO.— Instituto Chileno-Norteamericano. (Moneda 1467)

ALBERTO PEREZ.— Oleos, en la Sala de Exhibiciones de la Universidad de Chile. (Altos Librería Universitaria).

"20 AÑOS DE EXTENSION MUSICAL".— Exposición fotográfica retrospectiva. Hall del I. E. M. (Agustinas 620).

RIGOBERTO GOMEZ CONCHA.— Exposición de cuadros didácticos. Moneda 723, 7.o piso.

ACADEMIA "JUAN FRANCISCO GONZALEZ".— Exposición de obras de Juan Francisco González. Casa de la Cultura de Ñuñoa.

IRENE DOMINGUEZ RIOS.— Retratos y dibujos de temas infantiles. Instituto Chileno de Cultura Hispánica (Amunátegui 447).

ROBERTO MARQUEZ.— Gouache y carboneta. Sala del Pacífico.

"PAN PACIFIC".— Exhibición de las obras que intervendrán en la Exposición Internacional "Joven Pintura del Pacífico", a realizarse en Tokio (Telas de Dámaso Ogaz, Emilio Hermansen, Enrique Castro e Iván Vial). En la Sala de Arte "Libertad" (Agustinas 1022).

CENTRO CATALAN.— Exposición Plástica: Pintura, grabado y escultura de los artistas Carmen Cortés, Gracia Barrios, Montserrat Palmerm, Roser Bru, José Balmes, E. Sierra Rafols y Claudio Tarragó. Se inaugura a las 17 horas. Sede del Centro Catalán: Merced 738.

ARTE RELIGIOSO.— Relicarios y pinturas. Liceo San Agustín. (Estado 173).

MONREAL.— Dibujos recientes. Sala Beaux Arts. (Agustinas esq. Bandera).

JOSE MARQUES SERON — Oleos, en la Sala Banco de Chile. (Huérfanos 972). Inaugura hoy.

CRISTALES CHECOSLOVACOS.— Exposición artística. Museo de Arte Contemporáneo.

NANGARI SIMON.— Exposición de acuarelas, sobre temas del Norte Grande. Sala Previsión del Banco de Chile (San Antonio 327, subterráneo). Horas de visita: 11 a 13 y de 16.30 a 21 horas.

VICENTE HUIDOBRO.— Exposición Bibliográfica. Sala del Arte del Ministerio de Educación (Alameda 651, primer piso). 19 horas.

"HIJOS DE HOGARES DESUNIDOS".— Charla de Ruth de Alberti. Salón de Honor de la Universidad de Chile, miércoles 9, 19 horas.

"150 AÑOS DE ENSEÑANZA EN CHILE.— Ciclo de tres charlas de Amanda Labarca. Salón Auditorio de la Biblioteca Nacional. Primera charla: "Los Ensayos". 19 horas.

RECITAL DE "LIEDER".— Intérpretes: Isa Gramann (soprano); Rudi Lehmann, piano, y Gunter Ruehl, conferencista. Instituto Chileno-Alemán de Cultura (Londres 81). 19.15 hrs.

LA ARQUITECTURA EN LOS ESTADOS UNIDOS DE HOY.— Conferencia de Patricio Schmidt. Salón Helen Vessel, del Instituto Chileno-Norteamericano de Cultura. 19 horas.

RECITAL DE PIANO DE WALCOM TROUP.— Instituto Chileno-Británico de Cultura. 19 horas.

SCHOPENHAUER.— Ciclo de charlas. Primera charla: Profesor Mario Ciudad: "Soledad y Polemismo en Schopenhauer". Sala Valentín Letelier (Huérfanos 1117). 19 horas.

CONCIERTO DE PIANO.— Alumnas de Ida Vivado. Salón Musical del Club de la Unión. 19 horas.

MAÑANA:

L. SAZIE Y LA INFLUENCIA DE FRANCIA EN LA MEDICINA DE CHILE.— Charla del profesor Alejandro Garretón Silva. Instituto Chileno - Francés (Agustinas 719). 18.45 horas.

BALLET NACIONAL CHILENO.— "Il Combattimento di Tancredi e Clorinda" ópera-ballet de Monteverdi-Baldrich. Calaucán, de Chaves-Bunster y Alonso, de Strauss-Becerra-Uthoff.

PROXIMAMENTE:

"LA GENERACION DE 1930".— Charla de Benjamín Morgado. Salón de Honor del Instituto Nacional. Viernes 11. 18.30 horas.

"LA HISTORIA DE LA QUIMICA EN ITALIA".— Charla del profesor Giovanni Battista Marini-Bettolo. Viernes 11 a las 19 horas. Auditorio de la Biblioteca Nacional.

N.o 15.680
Año XLIV
Empresa Periodística "LA NACION", fundada el 14 de enero de 1917.—AGUSTINAS 1269.—TELEFONO 82222.—CASILLA 81-D.
PRESIDENTE DEL CONSEJO: Fernando Claro Salas.
DIRECTOR: Marcos Chamudes.
SUBDIRECTOR: Mario Garfias Pacheco.
JEFE DE INFORMACIONES: B. Saverio Sprovera.
Santiago de Chile, miércoles 9 de noviembre de 1960

El nuevo Presidente de EE. UU.

Setenta y dos millones de norteamericanos fueron ayer a las urnas para expresar su voluntad soberana.

Fue ésta una elección ejemplar.

Porque el liderazgo estadounidense de Occidente está basado no sólo en su poderío económico y militar, sino, también, sobre la sólida columna espiritual constituida por su democracia modelo. Y a su vez, esta democracia descansa sobre el ciudadano responsable. La agotadora carrera hacia la Presidencia se mantuvo, apareentemente, a la par hasta el final. Indecisión, o más bien reserva, el elector medio no dio a conocer su opinión. Guardó para su conciencia el secreto de su libre decisión.

Esta se tradujo en la elección de John Fitzgerald Kennedy, de 43 años de edad, senador demócrata, para ocupar el cargo de Presidente de los Estados Unidos de Norteamérica.

El Presidente Kennedy será, desde ahora, y por cuatro años, timonel de Occidente. Ningún otro hombre habrá, en el mundo libre, que disponga de un poder democrático como el suyo.

La ansiosa espera del mundo llegó a su término. Las incógnitas han sido despejadas. Nikita Khrushchev, que se adelantó a pedir una reunión "en la cumbre" con el sucesor de Eisenhower, sabe ahora con quién debe entenderse; si bien nadie puede predecir si esa reunión se verificará, ya que el Presidente electo afirmó, cuando era candidato, que la paz puede ser asegurada sin necesidad de "desfiles y visitas a la Unión Soviética". Un conocimiento muy sólido de la verdadera naturaleza del comunismo soviético y de la manera de enfrentarlo en la medida de las circunstancias, sea con flexibilidad o firmeza.

Latinoamérica sabe que tiene en el Presidente Kennedy a un amigo. Fue un gran Presidente demócrata el que abrió la era del buen vecino. Y los países al sur de Río Grande esperan y confían en que este nuevo Presidente cumplirá la promesa al hemisferio, planteada en la expresión "alianza para el progreso", y magníficamente desarrollada en el plan de doce puntos que formuló para América Latina.

El pueblo norteamericano ha preferido, con esta elección, el renuevo de la Administración pasada, el avance audaz hacia el futuro, ha mostrado que desea cumplir la proposición del candidato triunfante: "Es tiempo que América se ponga de nuevo en marcha".

En los días venideros se irá aclarando el papel que jugaron, en la determinación de la mayoría los factores que, de cerca o de lejos, influyeron en el acto electoral, y entre éstos, el hecho de que al elegir a un candidato católico, los Estados Unidos han demostrado que en ellos la época de los prejuicios religiosos pertenece al pasado.

Chile, al congratular al Gobierno y al pueblo de los Estados Unidos en el umbral de esta nueva etapa tan felizmente comenzada, formula los más sinceros votos por la ventura personal del candidato triunfante y de su magnífica compañera, la señora Jacqueline Kennedy.

La política y las organizaciones gremiales

Día llegará en que los obreros organizados tengan que colocar a sus dirigentes ante la alternativa de ser representantes políticos o representantes sindicales.

A cada paso surgen muy graves contradicciones entre los intereses económicos de los trabajadores —que son el objeto de la acción sindical— y los intereses políticos de los dirigentes.

Incluso, se está mellando y desnaturalizando la huelga, que es el arma decisiva de la acción sindical, por el empleo abusivo que de ella se hace como instrumento de acción política.

La huelga significa pérdida de salarios. Esa pérdida es de ordinario recuperable en la lucha sindical; pero no lo es en la lucha política.

Una huelga política siempre cuesta dinero, y mucho, a los trabajadores.

Sin embargo, mientras que la huelga propiamente sindical es votada por las asambleas, la huelga política es decretada por los dirigentes, que de este modo giran, por sí y ante sí, y a fondo perdido, días de salario de los obreros. Total, a ellos nada les cuesta.

El paro del lunes, por ejemplo, ha costado millones y millones de pesos a los trabajadores.

Si sólo se hubiese tenido en vista un motivo de solidaridad y de protesta, bien pudo haberse realizado el domingo, sin costo alguno para los obreros.

Pero como había en él una intención política, se resolvió hacerlo el lunes, para dar la sensación de que la CUT era capaz de paralizar todas las actividades del país.

Déjese de mano cualquiera consideración acerca de si el paro fue total o no; si la concurrencia a los funerales fue reducida o descomunal.

Para el objeto de este examen, sólo cabe preguntarse: ¿cuánto costó el paro a los trabajadores de Chile?

Admitimos, desde luego, que los obreros fueron al paro porque quisieron. Se encontraban bajo los efectos de un impacto emocional, y ya se sabe que ellos son generosos y fraternales. En tales casos, son los dirigentes los llamados a mirar las cosas con frialdad, a pensar en la incidencia que un movimiento puede tener en los salarios, máxime si la lucha, en el fondo, es por un mejoramiento de los mismos.

No pueden caber dudas de que un dirigente sindical, cauteloso de la economía de sus representados, se habría decidido por que, en vez del paro, se hicieran concentraciones o desfiles el día domingo.

Pero si ese dirigente es político y, por añadidura, sometido a la disciplina del respectivo partido, tampoco pueden caber dudas de que habría de decidirse —como efectivamente ocurrió— por un paro en día de trabajo.

En vez de orientarlo, aprovecharon el estado emocional de los obreros, y sacrificaron sus intereses económicos a un interés político.

Esta dualidad de funciones de los dirigentes de la CUT, unas de carácter político y otras de carácter sindical, tiene otras implicaciones morales no menos graves.

Se hace, por ejemplo, un desfile callejero como el del jueves de la semana pasada, que fue encabezado por el presidente de la CUT, Clotario Blest.

Prescíndase del hecho de que esa manifestación fuera autorizada o no, y preguntémonos: ¿cuántos de esos entusiastas desfilantes eran trabajadores organizados?

Uno, por lo menos, no lo era, ni estaba en el sitio de la tragedia como manifestante, el ciudadano Valenzuela, que allí encontró la muerte. La compañera de los últimos años de su vida quiso sustraer su cadáver a la carroña política del momento y rendirle el tributo de su dolor inmenso, sepultándolo en recogido silencio familiar. La política, que no tiene corazón ni respeto por el pudor de los sentimientos humanos, le disputó esta satisfacción postrera. Había que explotar políticamente ese cadáver. Por otra parte, ¿no es sabido que a estas manifestaciones se agregan siempre elementos que sólo buscan ocasiones para riendas sueltas a sus inclinaciones antisociales, sin tener nada que ver con las organizaciones sindicales de los trabajadores? A este respecto, basta con mirar las informaciones gráficas de los diarios para comprender cómo la agitación callejera levanta una como espuma de anarquía y de violencia, que es lo opuesto a la organización sindical, por donde se la mire.

Entonces, si esto se sabe, ¿cómo es posible que en forma desaprensiva se utilice a las organizaciones de los trabajadores para producir situaciones extremas? La política, que carece de escrúpulos, puede encontrar que eso es permisible. Pero un dirigente sindical, consciente de su responsabilidad, no tiene derecho a empujar a los gremios a tales despeñaderos.

Podrá pasar mucho tiempo sin que estos problemas sean tratados en las organizaciones sindicales.

Ello es natural. Hay muchos intereses que impedirán su consideración por la masa trabajadora.

Pero hay algo cierto, y ello es que mientras esos problemas subsistan, se privará a los asalariados de Chile de tener una organización gremial robusta, cohesionada y respetable.

CARTA DE LONDRES.—

El diario de Azaña

Por ESTEBAN SALAZAR CHAPELA

(ESPECIAL PARA LA NACION)

Este noviembre se cumple el vigésimo aniversario de la muerte, en Montauban (Francia), de don Manuel Azaña. Con tal motivo deseo hacer en público una pregunta que me he hecho muchísimas veces en privado: ¿Qué ha sido del diario de Azaña? El diario de Azaña (como muchas cosas referentes a esta grande personalidad) tiene una triste historia. Por primera providencia, durante la guerra civil, uno de los cuadernos del diario le fue robado a Cipriano Rivas Cherif de su despacho consular en Ginebra. El cuaderno dio en las manos del periodista Joaquín Arrarás, quien espumó del manuscrito cuanto creía perjudicaba a su autor, y lo publicó con un prólogo a la altura de los gloriosos tiempos nazis, esto es, lleno de los más atroces insultos. Después de la publicación de aquel florilegio (que nada perjudicaba a Azaña, todo lo contrario, aunque Arrarás creyese otra cosa) no hemos visto ni una línea más del diario. ¿Qué extensión tiene éste? ¿Cuántos años cubre? ¿Están en él las jornadas de la horrible guerra civil? ¿Dónde se detiene?

Hace ya varios años pregunté a don Sindulfo de la Fuente, hombre bondadoso, si los hay o si los hubo, qué sabía del diario de Azaña. Me contestó que el manuscrito estaba en poder de la viuda; que Rivas Cherif se aplicaba por aquellos días a escribir para él un extenso prólogo; que había la dificultad de encontrar editor; que la viuda no se decidía a publicar el diario entero, pues temía que algunos de sus pasajes molestasen a algunas personalidades vivas aún... Lo del editor no lo creo, aunque no quiero decir con esto que don Sindulfo mintiese. Es imposible que en Hispanoamérica no haya un editor con vista —por lo menos con vista— para percibir que ese diario sería más vendible —y más postín para su catálogo— que algunos ensayos vacuos, algunas novelas bobas, algunos poemas que no nos dicen nada absolutamente. Me resisto a creer que no haya en Hispanoamérica un editor dispuesto a publicar un libro inédito —además, acaso de escándalo— de un escritor español contemporáneo de primera clase.

En cuanto a publicar el libro expurgado... Es la eterna historia del escritor sincero a quien su familia le aplica después de muerto la moral y los remilgos de las relaciones sociales. ¡Cuántas veces hemos visto repetida esta triste historia desde Lord Byron hasta hoy! Ultimamente hemos tenido la misma página triste con las conversaciones de Juan Ramón Jiménez. Su autor, Ricardo Gullón, por bondad de corazón y por no molestar a media docena de poetas, nos ha privado de saber la mitad de cuanto Juan Ramón pensaba de ellos. Lo elogioso siempre está allí; lo negativo nunca está. ¿Es esto justo —justo para el difunto? Ni para el difunto ni para sus lectores. Ahora se piensa publicar el epistolario de Juan Ramón a Zenobia, de su época de enamoramiento y noviazgo; pero también con estas cartas, según me han dicho, las tijeras andarán de por medio. ¿Por qué? Porque en esas cartas Juan Ramón se muestra tan enamorado de Zenobia como de su dinero. (Juan Ramón creía que Zenobia tenía más dinero que el que tenía.) ¿No serán esos cortes tan estúpidos como absurdos? ¿No sería interesantísimo ver al gran poeta, todo pureza en su obra, bombardear líricamente a la dama con su mano derecha, sin perjuicio de acariciar en la oscuridad, con la izquierda, la piel fría —piel de metal— de la caja fuerte de la dama...? Detalles así de una gran personalidad son detalles bellos, aunque nada le favorezcan. ¿No fue interesantísimo saber, cuando murió Bernard Shaw, que parte de su fortuna la tenía colocada en los crematorios de Londres? Verdad que Bernard Shaw, en uno de estos crematorios donde tenía acciones, cuando le presentaron las cenizas de su

madre —quemada hacía unos momentos— comenzó a hacer chistes sobre ellas... (Histórico, lector, histórico.)

Con el diario de Azaña no se temen revelaciones de aquel orden. Lo que se teme, como ya hemos dicho es que sus revelaciones mortifiquen a algunos hombres públicos. Pues, que se fastidien, ¡caray! Para eso son hombres públicos. Ser hombre público es estar a las maduras y también a las duras. Si yo escribo en público debo estar dispuesto a resistir (y repeler, claro está) cuanto desagradable me digan en público. Pienso lo que se habría hecho ya en Inglaterra con el diario de una personalidad inglesa de la importancia de Azaña —insuperable escritor, ex Primer Ministro ex Jefe de Estado... El diario no sólo se habría publicado aquí muchas veces, sino que, además, habría dado lugar a millares de artículos, e incluso a libros. La verdad, no sé a qué espera la familia de Azaña. Una obra tan interesante, a juzgar por lo que ya conocemos de ella: una obra tan impecablemente escrita, tan reveladora del hombre que la escribió, tan llena de documento humano y político, tan sugerente en algunos de sus pasajes, tan nutrida de retratos y anécdotas, no debe quedar inédita ni correr el riesgo de que se pierda.

Este noviembre se cumple el vigésimo aniversario. Y como han pasado ya veinte años desde la muerte de aquella personalidad inolvidable, pienso a veces que su familia (viuda, cuñado, sobrinos) únicamente está esperando para publicar el diario a que nos muramos todos...

Más ayuda norteamericana

Al suscribirse ayer, por el Ministro de Relaciones, don Germán Vergara, y el Embajador de los Estados Unidos en Chile, señor Walter Howe, un nuevo convenio para la importación de excedentes agrícolas norteamericanos, se compromete una nueva y substancial ayuda del país del norte para la cobertura de parte de nuestros déficit alimenticios y el financiamiento de parte de las obras de reconstrucción de la zona sur, destruida por los terremotos.

Este sistema de convenios sobre excedentes agrícolas, ideado por los Estados Unidos, en parte, para dar salida a la fabulosa sobreproducción de su agricultura, viene siendo aplicado en convenios con nuestro país desde hace ya cuatro años, con notable alivio para nuestro presupuesto de divisas, debido a que los rubros incluidos en estos tratados, esenciales para cubrir déficit de producción interna, se pagan en moneda corriente y de modo diferido.

Una manipulación prudente de estos convenios significa una valiosa aportación al país, cuando se soslayan en forma adecuada los inconvenientes que ellos pueden producir respecto de la agricultura nacional y el comercio exterior del país con otras naciones, en capítulos similares.

En lo que a nuestra industria agropecuaria se refiere, los productos incluidos en el tratado y el volumen de las correspondientes importaciones no le significan perjuicio de ningún género, desde el momento en que se refieren a contingentes que el país necesariamente debería adquirir en el exterior para cubrir aquella parte de la demanda de alimentos y materias primas que la agricultura chilena no satisface o no alcanza a atender con su actual ritmo de producción. Es el caso del trigo, el maíz y el aceite, el algodón y el tabaco, que son, precisamente, las mercaderías indicadas en el convenio, por un total que, incluido el valor de los fletes, se aproxima a los 30 millones de dólares. En el pasado no se guardó igual cautela respecto de estas negociaciones, y la agricultura nacional resultó afectada por una sobrecarga en la oferta de algunos rubros alimenticios, con daño para la comercialización de sus productos.

También en el pasado se argumentó en contra de los convenios de excedentes agrícolas, sosteniéndose que ellos dañaban las expectativas de exportación de algunos productos chilenos, como las maderas, por ejemplo. Se apoyaban dichas críticas en el hecho de que en el funcionamiento del régimen de intercambio bilateral chileno-argentino existía un crónico desequilibrio, en virtud del cual Argentina se encontraba permanentemente ocupando más del 30 o.o del margen de crédito recíproco de la cuenta de compensación. Teóricamente, ello exigía que el país incrementara sus compras de trigo y carne en la nación vecina, de manera de nivelar la balanza y promover con ello nuevas compras de Argentina en nuestro país. Hoy la situación se ha invertido. De acreedor, en la cuenta recíproca, Chile se ha convertido en deudor. El crédito del convenio se encuentra copado, y, de no producirse una fuerte exportación de productos chilenos al país vecino, nuevas compras de trigo y otros productos agrícolas tendrían que pagarse en dólares efectivos. De ahí la importancia del convenio sobre excedentes con Estados Unidos, que libera al país de desembolsos inmediatos en divisas en momentos en que nuestros medios de pago sobre el exterior deben emplearse intensivamente en obras de capitalización.

Finalmente, cabe señalar que el Convenio de excedentes significa una importante ayuda para la reconstrucción. Del total de su valor, un 80 o.o se invertirá íntegramente en el financiamiento de planes de rehabilitación económica, en virtud de especificaciones del tratado que tendrán que perfeccionarse luego en negociaciones con el Eximbank.

Al suscribirse este convenio, los personeros de ambos países no han podido menos que hacer pública su satisfacción por este acuerdo, un eslabón más en la firme cadena de la amistad entre Chile y los Estados Unidos.

PINCELADAS.—

Pelota de trapo

SE ESTA realizando un campeonato de fútbol infantil. Los pequeños, debidamente tomados en serio, juegan con un entusiasmo que ojalá lucieran los profesionales. Algunos aparecen como indiscutibles revelaciones, y los entendidos están viendo la posibilidad de cultivar esas aptitudes para sembrarlas con perspectivas hacia el futuro.

Muy bien, muy bien, siempre y cuando ese cultivo de fútbol no crie malezas en los estudios de los muchachos.

Sin embargo, la idea de estimular a los deportistas desde la infancia surge como una solución y una esperanza para el futuro de nuestro fútbol, que harto mal anda frente al de otros países. Los niños se dan tiempo para chutear en el patio del colegio, en la calle, en los estadios y si hay profesores de Educación Física que los encaucen, los resultados no se dejarán esperar. Ahora —y mientras la iniciativa que comentamos no prospera—, los alumnos de los colegios, salvo excepciones, desarrollan sus actividades futbolísticas con más sacrificios que satisfacciones. Se les deja solos. Organizan matches que duran horas y horas, con grave perjuicio para la salud y, a veces, hasta con peligro de que en la cancha les roben hasta los zapatos.

Después, naturalmente, nos quejamos de que Chile vaya de fracaso en fracaso en materia deportiva, de que no estemos, futbolísticamente hablando, ni a la altura de otros países que antes nos permitían ganarles, siquiera, un partido de vez en cuando. Los clubes profesionales buscan sus gallos ya crecidos y se despreocupan de la crianza de los polluelos.

O. CABRERA LEYVA

Cartas contra la dictadura

El monopolio de todos los medios e instrumentos de comunicación por el Partido Comunista no impide que en la URSS se difundan, en una u otra forma, las ideas anticomunistas y los métodos de lucha contra la dictadura. Uno de los medios de lucha más utilizados actualmente es el envío de cartas anónimas.

El periódico "Komsomolskaya Pravda", de Moscú, informaba el 30 de octubre que los obreros de una usina de construcciones navales de Leningrado y los de una fábrica de Kirov recibieron cartas anónimas, donde se "injuriaba" a los cuadros obreros y "a lo más querido para todo patriota soviético: nuestro régimen socialista". Aunque "en una ciudad de más de tres millones de habitantes es difícil encontrar al anónimo calumniador", los órganos chekistas de la KGB lo descubrieron en la persona del ingeniero A. N. Reshetov, director de acción del Instituto de Investigaciones Científicas "Guiprokauchuk" de Leningrado.

Reshetov no es un pobre diablo. Según el periódico, "gana hasta dos mil rublos al mes. Cerca de Leningrado tiene una casa de campo y una huerta frutal. El Gobierno le proporcionó un buen departamento. ¿Y la familia? Gleb, el hijo mayor, es miembro de la juventud comunista, terminó el Instituto y ahora trabaja como ingeniero. El menor, Alexei, estudia en el Instituto Tecnológico".

El anticomunismo de Reshetov, como se ve, no tiene "base material"; el no sufre dificultades económicas y puede decirse que ha triunfado en la vida. Su actitud revolucionaria es más profunda, fundamentada en la visión que tiene del futuro del comunismo. Quizá por eso mismo firmó en una de sus cartas anónimas: "Ciudadano de la URSS, horticultor en la actualidad, mendigo y pequeño burgués en el futuro." Al diario le parece absurdo que este verdadero privilegiado de la sociedad soviética sea enemigo del régimen, y ensaya una explicación: "La carcoma, un foco pestilente alojado en alguna parte de lo profundo del espíritu, no dejaba en paz a Reshetov toda su vida." En otras palabras, ¿no es acaso esta "carcoma" el ansia indestructible de libertad que habita en lo más hondo del espíritu de todo hombre?

I. K.

150 años de enseñanza en Chile

Hoy a las 19 horas, en el Salón Auditorium de la Biblioteca Nacional, la distinguida educadora señora Amanda Labarca dará la primera de tres conferencias sobre el desarrollo de la enseñanza en Chile durante 150 años, que auspician la Biblioteca Nacional y el Departamento de Extensión Cultural de la Universidad de Chile.

En esta primera conferencia la señora Labarca tratará de "Los ensayos" de esa enseñanza.

Las otras dos conferencias se realizarán, en el mismo Salón, los próximos miércoles 16 y miércoles 23 del mes en curso.

Improvisaciones en órgano

Finalizó ayer, en la Iglesia de los Padres Carmelitas, el ciclo histórico de música de órgano, presentado por Juventudes Musicales Chilenas, con la participación del distinguido organista maestro Julio Perceval. El último concierto estuvo dedicado íntegramente a improvisaciones sobre temas dados. Estos temas, propuestos por algunos de los compositores asistentes, fueron entregados a Julio Perceval momentos antes de la iniciación del concierto.

No sabemos qué admirar más en este músico, si sus excepcionales dotes de ejecutante, o sus cualidades sorprendentes de improvisador y músico completo en toda su amplitud. Para todo aquel que tenga un mínimo de conocimientos musicales, no le serán ajenos el significado y el esfuerzo que supone una improvisación, tanto en conocimientos técnicos como en imaginación y rapidez de pensamiento. Perceval une a ellos un acertado concepto formal y estilístico, que le permitió abordar el extenso y difícil programa, impuesto en el momento, con una seguridad increíble.

Un Coral variado, una Suite clásica y una Sonata de cuatro tiempos componían la primera parte. En la segunda, improvisó sobre cinco formas dadas: Pastoral, Fantasía, Capricho, Rapsodia, para finalizar con una Introducción y Triple Fuga sobre un tema gregoriano de Santo Tomás.

Mucho más podríamos agregar sobre este concierto y el organista Julio Perceval, pero queremos destacar, una vez más, la loable labor que ha realizado Juventudes Musicales Chilenas a través de este ciclo histórico de la música de órgano. Es éste un organismo creado hace poco más de tres meses, y en este breve lapso ha logrado interesar en el movimiento a más de diez mil jóvenes, ofreciéndoles espectáculos de tanta jerarquía como el que ayer finalizó. Estamos seguros de que, al igual que las filiales internacionales europeas y americanas, que mantienen una vida artística de vital importancia para sus países respectivos, Juventudes Musicales de Chile podrá ofrecer en el futuro un capital incalculable de cultura, que llegará a todos los sectores sociales, dando, al mismo tiempo, posibilidades de actuación a todos los valores jóvenes de nuestro país. Vaya, pues, a ellos y al maestro Perceval, nuestro más sincero agradecimiento.

SAMUEL CLARO

Dibujos de Monreal

Monreal se presenta, con una serie de dibujos, en la Galería Beaux Arts. Todos han sido ejecutados durante su permanencia reciente en New York. Tiene allí contrato con la Galería Roland d'Aelle. Y no ha estado inactivo el artista, como se ve por lo que conocemos ahora. Es mucho y nutrido. Sin considerar los óleos, todos de grandes dimensiones, que espera mostrar en el año que viene.

Monreal está un poco aparte entre los nuevos. Lo veremos al examinar sus dibujos.

Después de los experimentos de Rorschach no debe extrañar el empleo de técnicas y procedimientos analizados por la psicología. Según el autor citado, podemos entrar con las luces científicas un poco en esas zonas de oscuridad, magia y misterio que viene a ser la fantasía. Monreal es un pintor y, en este caso, un dibujante. El psicológo nos podrá explicar cómo opera el proceso de la creación, pero no nos dirá nada sobre sus resultados en el plano del arte. Es lo primero que acude, como observación.

Ya se verá por qué.

Monreal trabaja con manchas. Su repertorio es abundante, casi interminable. Usa diversos medios para producirlas, sin alardes de trucos y sin piruetas de acróbata. No los necesita. Tiene, en cambio, algo mucho más valioso: vida interior. De la simple mancha salta a las visiones, y puede ofrecer toda una serie de paisajes inéditos. Dormidos dentro de sí, esperaban sólo la orden de presentarse. Y la sucesión es de una gran fecundidad y variedad.

Algunos resultados son alucinantes. Muestran lo mucho que puede quien sabe entrar en el secreto de los más humildes medios. Por ejemplo, toda esa escena, digna del Gran Cañón del Colorado, que sale del simple acto de escurrir, aplastar o quitar tinta, visible en el dibujo N.o 21. Donde otro, inhábil o inexperto, carente de imaginación, hubiera tropezado como con una piedra ante la mancha a secas, Monreal descubre todo un gran paisaje. Y, lo que es mejor, nos lo hace ver. Y de modo harto convincente.

Con lo dicho, a modo de ejemplo, basta. Lo demás se desarrolla como en una cinta. Es toda una serie destinada a las mejores sorpresas. Algunas nos retrotraen a los instantes en que el hombre andaba descubriendo, por la prehistoria, las primeras alegrías que derivan de producir formas. De lo informe caminaban a lo sugerente y, por último, a lo imitativo de la naturaleza.

Monreal no estira la cuerda. No va más allá, hasta llegar a la naturaleza, ni se queda más acá, en el borrón simple. Sabe que uno de los secretos de la belleza está en esa claridad a medias que viene a ser la sugerencia.

VICTOR CARVACHO

Dos nombramientos y una lección

Para cualquier Gobierno habría sido una difícil tarea la de cubrir los flancos que en el Banco del Estado de Chile abrió la renuncia que don Pedro Ibáñez Ojeda hizo de la presidencia de la principal de nuestras instituciones de crédito, llamado por su elevado espíritu de servicio público a incorporarse a la política activa como candidato a senador por Valparaíso y Aconcagua.

Mas no para el actual que, desde su inicio, ha implantado un nuevo estilo de Gobierno, que busca a los hombres más capaces y mejor dotados para los cargos en que el país reclama condiciones excepcionales de preparación, honestidad y espíritu de trabajo.

El Presidente de la República no tuvo que ir muy lejos en la búsqueda del sucesor del señor Ibáñez, cuya tarea en el Banco del Estado dejó una honda huella de realizaciones y a la cual ya nos hemos referido en estas columnas. La designación de don Agustín Pinto Durán, a cuyo nombramiento consagramos un comentario en esta página en ediciones anteriores, satisface plenamente el anhelo público de ver en los altos cargos directivos de la economía nacional a quienes han probado con una vida entera sus relevantes merecimientos.

Para sustituir al señor Pinto Durán en la Gerencia General de la Institución, el Gobierno, acogiendo la propuesta que por aclamación le hiciera el directorio del Banco del Estado, acaba de cursar el nombramiento de don Luis Palacios Rossini, que servía la Subgerencia General.

Mucho es lo que puede decirse en honor de ambos funcionarios exaltados a la más alta promoción del Banco del Estado de Chile. Ambos entraron muy jóvenes al último peldaño de la ex Caja Nacional de Ahorros; ambos no tenían más apoyo que su capacidad, su afán de estudio y una recta e insobornable rectitud; ambos han seguido una vida funcionaria paralela, compartiendo una sólida amistad fortificada en horas de inquietudes, de triunfos y de penas silenciosas.

Nada pudo apartarlos de la línea de firme corrección que se habían trazado.

Hoy llegan a la cumbre de sus carreras profesionales con la serenidad que otorga una conciencia tranquila, aureolados del respeto de todo el país que ve en ellos a dos servidores eminentes, ecuánimes y dignos.

Pero junto a los elogios que don Agustín Pinto Durán y don Luis Palacios Rossini tan justificadamente merecen, hay algo que conviene señalar en esta hora en que el desborde intencionado de pasiones impide a muchos examinar con tranquilidad los actos del Gobierno.

El Presidente de la República acaba de dar al país, al cursar estos altos nombramientos, tantas veces en un pasado muy reciente sujetos a las contingencias de la política militante, una gran lección de verdadera sensibilidad democrática.

Porque ni don Agustín Pinto Durán ni don Luis Palacios Rossini han necesitado de capillas políticas, ni de empeños, ni conciliábulos de pasillos, para llegar a las más altas promociones en sus carreras.

Les bastaron sus sobrados merecimientos.

La vida de los señores Pinto Durán y Palacios Rossini demuestra que en una Democracia no se necesita para triunfar y para alcanzar las mayores promociones y honores, sino que una vida de trabajo, de constante preparación y estudio y de una inflexible honestidad.

Ni la herencia de apellidos ilustres o de grandes fortunas sirve para triunfar en la vida y para que las puertas del éxito se abran a la juventud, cuando el mocerío reúne las condiciones que una nación, culta y exigente como la nuestra, reclama en los hombres a los cuales entrega la conducción de sus destinos económicos y políticos, y cuando en el Gobierno impera una voluntad rectora justiciera que busca en todos los sectores a los mejores y más capaces como sus colaboradores inmediatos.

El Presidente, señor Alessandri, ¡con tan odiosa majadería acusado de insensibilidad por los alicurcos de una oposición demagógica!, no necesitó que nadie le aconsejara o sugiriese estos nombramientos. El sabía donde estaban los hombres que necesitaba para una labor tan delicada y responsable como es la de dirigir los destinos de la primera de nuestras Instituciones de crédito.

Sin vacilar un instante resolvió estos nombramientos.

Es no sólo honran a dos hombres que han consagrado a la colectividad sus mejores años, sino que su designación satisface el anhelo vehemente del país que reclama en los cargos directivos de la economía nacional a quienes tienen títulos indiscutibles para funciones tan eminentes.

Más que un honor a los señores Pinto Durán y Palacios se ha honrado al país con sus nombramientos.

N.

Roxane y "El Peneca"

A doce días de la muerte de "El Peneca", como esas madres que no son capaces de soportar la desaparición del hijo amado, ha fallecido, traicionada por el corazón, Elvira Santa Cruz Ossa, más conocida por el pseudónimo de Roxane, que durante largos años estuvo en los labios de millares de niños chilenos.

Aunque nadie manda sobre la naturaleza, tal vez ella también habría querido así. Había cumplido una noble y dilatada etapa, y su vida había sido lo que ella escogiera cuando, por el cultivo de las letras, y acogió con amor de madre a la más popular de las revistas infantiles chilenas, bajo su dirección alcanzó su verdadera plenitud. En el más hondo sentido de la palabra, Roxane —sigámosla llamando así, que éste llegó a ser su nombre— fue una educadora, una maestra. "El Peneca" fue la tribuna mágica desde donde, semana a semana, a la vez que abría al mundo de la fantasía las inquietudes infantiles, modelaba la blanca cera de sus conciencias aún incontaminadas, forjando una niñez sin complejos, con la pureza que dan las alturas.

Pocos pedagogos hicieron más por la formación del alma y la mente de nuestra infancia en tres largos y fecundos decenios, que esta escritora, consagrada a la elevada misión de guiar las ilusiones de los niños chilenos. Y como la función de la maestra no es en el fondo, sino la extensión de la función de la madre, Roxane también se convirtió en una "madrecita" para centenares de muchachitos y muchachitas humildes, que en las colonias veraniegas por ella creadas encontraron, y siguen encontrando, la salud y el afecto que necesitan todos los seres humanos, especialmente los pequeños.

Si hubo seguramente orgullo en su misión —y muy merecido—, jamás, en cambio, hubo egoísmo. Su obra, por el contrario, fue de la más pura estirpe filantrópica, de la más alta inspiración moral.

"El Peneca", en sus buenos tiempos, produjo más alegría en los niños de nuestra patria que todas las aventuras "en serie" a que nos ha acostumbrado el sistema de las tiras, que son, por otra parte, un excelente método para la pereza intelectual.

Para todos los que hoy son hombres, fue más que eso: una escuela, una cátedra completa, una biblia infantil, donde los niños aprendían a leer y a soñar.

Pero los tiempos cambian. "El Peneca" se fue. También Roxane. Era natural. Cuando ella dejó la dirección de su revista, ésta entró en coma. Cuando, finalmente, murió, ella no la sobrevivió mucho. Pero, antes, ¡cuánta belleza alcanzaron a sembrar en las almas de los niños chilenos!

CRITIAS

LE ROBAN LOS HUEVOS AL AGUILA:

Brocha en mano los comunistas pelean al Clan Palestro muros de San Miguel

● Alcalde comunista hizo borrar uno a uno letreros de Mario Palestro, los que son reemplazados por los de O. Millas.— ● Ambos postulan como candidatos a diputados por el Tercer Distrito por los partidos Socialista y Comunista.— ● La cámara de convencimiento: el garage.

Por CIPRIANO TAPIA

Desde cuarenta y ocho horas atrás los afamados Palestro velan armas para defenderse de un belicoso como inesperado contendor aparecido en sus canchas. Este, como primera medida, arrasó con cuanta muralla controlaron los miembros del Clan para pregonar sus candidaturas a diputado o a regidor.

Quien pone en peligro su tranquilidad y los mantiene desvelados es don Orlando Millas quien, brocha en ristre, está apropiándose de los muros que tradicionalmente fueron del absoluto dominio de la poca pacífica y poco conviviente familia sanmiguelina.

DISTRITO SURTIDO

San Miguel es una de las comunas integrantes del Tercer Distrito. Postulan para marzo próximo y en listas separadas, como candidatos a diputado por dicho distrito, Mario Palestro, socialista, que va a la reelección y Orlando Millas, quien por vez primera nada en estos trajines.

La distribución de fuerzas en este distrito donde hay de todo —votan comunas "palogruesos" como Las Condes y Providencia; de "mediopelo" como Nuñoa y La Cisterna y "populares" como San Miguel y Puente Alto— da para el FRAP sólo uno de los cinco diputados por elegirse. El favorecido será sin duda quien se imponga en San Miguel.

PACTO OPORTUNO

Al pactarse la mayoría municipal de San Miguel y resolver sobre la persona que debía desempeñar la Alcaldía —con las trágicas consecuencias de todos conocidas— uno de los firmantes, el profesor comunista Ramón Arellano, reservó para él la subrogancia de este cargo para los meses de noviembre a febrero próximo.

Como en esos días nadie tenía en vista las elecciones parlamentarias su petición no tuvo oposición y es así que ahora, como Alcalde de San Miguel, está revolviendo de lo lindo el disciplinado gallinero palestrista.

MEDIDA ATINADA

Una de las primeras iniciativas del Alcalde Arellano fue hacer pintar las murallas de los locales que utiliza la Municipalidad para guardar los vehículos, en los que hasta hace poco, el nombre de Palestro no dejaba hueco ni para una estampilla.

Su iniciativa fue aplaudida sin reservas por los vecinos —los sufridos contribuyentes— ya que con esta medida desaparecía un feo lunar en la comuna.

EL PASTEL

Días después se descubrió el pastel. No se trataba de una iniciativa de orden comunal, sino una limpieza fraguada para poder reemplazar los nombres de Palestro por el de Millas y, de paso, aprovechar la pintura para su poco de propaganda para "El Siglo", el diario de partido.

Los jornaleros municipales, que durante la semana pasada olvidaron extraer la basura domiciliaria de los distintos barrios de San Miguel, fueron ocupados en esta labor que tiene el Clan Palestro sobre ascuas.

¿AL GARAGE?

Todos saben cómo reaccionan los hermanos mencionados, cuando alguien les hace olitas, pero don Orlando Millas, convertido en furioso adalid, embistió resueltamente contra las murallas palestristas en tan forma que a Mario Palestro, su aliado del FRAP, pero no de la lista, no le dejó más paredes que las de la Comisaría y de la Iglesia de San Miguel.

Pero como los pactos entre los partidos del FRAP no consignaron una adecuada distribución de murallas, las brigadas socialistas estudian el contratataque para proceder de hecho en este asunto. No sería raro que don Ramón Arellano, el Alcalde comunista, sea invitado también a conocer el famoso garage donde se suscribió el pacto mayoritario para el control municipal de San Miguel.

Esta muralla, que tradicionalmente fue de uso exclusivo de la familia Palestro y sus candidatos y que cierra un galpón donde se guardan vehículos fiscales y maquinarias municipales, en Gran Avenida con Milan, esta siendo utilizada ahora por el Partido Comunista para pregonar sus candidatos. Jamás el clan socialista de San Miguel aceptó otros letreros que los suyos, y al decir suyos, léase Palestro. La única excepción fue la del trágicamente desaparecido regidor Guillermo Renríquez, como puede verse en el grabado. Cuando la semana pasada apareció el primer letrero de Millas, a la noche siguiente fue borrado, pero los comunistas volvieron a la carga en la madrugada de ayer y el nombre del candidato a diputado de su colectividad aparecía, al despachar esta información, como transitorio ganador. Mañana las cosas pueden cambiar.

Conflicto en fundo austral

Abraham Custodio Erices, campesino de la provincia de Llanquihue, departamento de Maullín, se encuentra en Santiago desde hace dos días, comisionado por 60 familias del fundo Quenir o Estaquilla. Erices tiene 32 años, natural de Concepción, se crió en el campo cuidando animales y cultivando la tierra. Desde hace 8 años está abocado a un problema que surgió en su comunidad por un enredo judicial que ni ellos mismos entienden bien. El fundo pertenecía a la sucesión Miguel Navarro cuyos títulos fueron anulados. Los moradores de la propiedad pensaron que el fundo pasaba de ser fiscal, pero se enteraron que pertenece a la sucesión Federico Hube. Erices, Steeckers y otros. Estas familias viven allí desde más de 15 años y temen perder sus predios. Además no han visto nunca a los nuevos patrones y desconfían. La antigua sucesión también pide conocer oficialmente la situación en que ellos están con respecto a la propiedad. Erices dice que en estos años, han llegado muchos políticos que con el pretexto de esclarecer la situación, siembran el desconcierto y atraen gente al sector comunista. Abraham Custodio piensa llegar a la Moneda misma a exponer su misión y llevar una respuesta a su gente.

María Urzúa cree que ella tuvo la culpa:

Eliminarán los gatos que pueblan islas del Mapocho

● La escritora los describió en un libro de cuentos muy bien tratado por la crítica.

Una entrevista de HUGO GOLDSACK

La literatura suele jugar malas pasadas a sus cultor. Tal es el caso de María Urzúa, la excelente narradora de "La Isla de los Gatos", colección de cuentos que la crítica acogió en forma muy favorable. María Urzúa, sobrina de aquella ilustre pionera del periodismo femenino que fue doña Leonor Urzúa Cruzatt, profesora de francés, autora de un texto que los estudiantes solicitan irreverentemente diciendo: "Deme un Urzúa", y hermana del conocido periodista Galileo Urzúa, de cordial recuerdo en el ambiente profesional, ha contado anoche a LA NACION con desconocido acento:

—Estoy desesperada. Como ustedes saben, yo, salvando las proporciones, soy leual que Baudelaire: adoro los gatos. Ellos me inspiraron una serie de cuentos que reuní en un volumen que los entendidos han tratado con mucho más benevolencia que la que merecía. Uno de estos cuentos —"La Gata"— apareció en el estupendo suplemento dominical de LA NACION. Y aquí viene lo terrible. Hoy en la mañana me he encontrado con un alto funcionario de la Beneficencia, cuyo nombre excuso, por razones obvias, y me ha dicho textualmente: "Gracias a usted, María, hemos reparado en el terrible problema de los gatos que pululan en las isletas del Mapocho, y que son portadores de diversas infecciones. Por esta razón, se ha tomado la determinación de exterminarlos rápidamente..."

"Ya se imaginarán ustedes el efecto que me causó. Quedé aterrada, pensando que lo que yo escribí, tratando de hallar un poco más de compasión para con esos pobres animalitos se ha convertido en su perdición. Esto no merece haberlo entendido muy bien mi amigo, el funcionario, pues se retiró diciéndome alegremente: —Muchas gracias, María, muchas gracias por el servicio que ha hecho a la ciudad llamando la atención sobre este peligro mortal para la población. Los eliminaremos a todos, ¡pierda cuidado!

Como nosotros no somos ni pro y anti felinistas, nos limitamos a informar acerca de los femorta que asisten a María Urzúa, seguros de que las autoridades pertinentes sabrán explicar cabalmente qué piensan hacer con los simpáticos "Robinsones" de cuatro patas que viven en las junglas en miniatura de nuestro Mapocho. También sería interesante conocer la opinión de la Sociedad Protectora de Animales "Benjamín Vicuña Mackenna", al respecto.

A la Hora del CIERRE

CON APLAUSOS.—

FUE APROBADA CUENTA DEL COMITE OLIMPICO

El presidente de este organismo rindió anoche el informe de la Olimpiada de Roma.

El Consejo Nacional de Deportes reunido anoche aprobó, por unanimidad y con un voto de aplauso, la cuenta que sobre la actuación del deporte chileno en la Olimpiada de Roma, rindió el presidente del Comite Olímpico, señor Alejandro Rivera Bascur.

El informe, de enorme extensión enfoca en detalles la actuación de todos los participantes nacionales; se refiere a ciertos aspectos generales de la Olimpiada y finaliza con una larga serie de conclusiones derivadas del torneo mismo y de las enseñanzas que éste dejó en los representantes del deporte chileno.

PARTICIPANTES CHILENOS

Al referirse a la actuación de los competidores de Chile, dejó en claro, que en general ésta había correspondido sinceramente a lo esperado, y que salvo el fracaso de Acevedo en los 5.000 metros, el resultado en los demás era satisfactorio y que no había producido decepción alguna. Hizo hincapié en esto, que sólo dos malos fallos en el boxeo habían dejado fuera de la competencia a Juan Díaz y Alfredo Cornejo, cuya capacidad les habría dado chance para obtener una buena clasificación.

CONCLUSIONES

En la parte de las conclusiones expresó el informe que era preciso ir a la reestructuración del deporte nacional a través de una legislación integral que diera los medios económicos necesarios. Señaló en este aspecto que todos los organismos deportivos del país debían luchar en conjunto por obtener una planificación deportiva total con un organismo central poderoso. Abogó también el informe por la inmediata creación de la Polla del Deporte que, a juicio, era el medio de sacar al deporte de los problemas económicos que actualmente vive.

OLIMPIADA 1968

Finalmente dio cuenta el informante que en Roma se había trabajado por conseguir que se diera a Chile la sede de las Olimpiadas de 1968 y que las gestiones habían quedado muy bien encaminadas, a pesar del peligro que significaba la postulación que ya había anunciado oficialmente Rusia.

BASQUETBOL.—

SUPERADA CRISIS DEL METROPOLITANO

Hasta avanzadas horas de la madrugada sesionó el Directorio del Torneo Metropolitano, con el fin de solucionar el diferendo suscitado entre los árbitros y el presidente de la Asociación Universitaria de Básquetbol.

Ante la negativa inquebrantable de los jueces a seguir arbitrando, tanto de la Santiago, como Universitaria, el Directorio, por unanimidad, acordó pedir a la Federación designe a los árbitros internacionales acreditados para que dirijan los encuentros de las dos fechas que restan para la finalización del citado torneo.

El torneo prosigue hoy con la misma programación ya anunciada: 20.45 horas, Medicina con Normal; 22 horas, Colo Colo con Sirio.

REUNIONES MEDICAS

SOCIEDAD CHILENA DE CANCEROLOGIA. — Jornada de Cancerología a realizarse en Antofagasta entre el 10 y 13 de noviembre. Temario: 1.o) Cáncer del Aparato Digestivo. a) de la cavidad bucal, Dr. Adolfo Faivovich G.; b) del esófago, Dr. Exequiel Lira del C.; c) gástrico, Dr. Eliseo Olaiza M.; d) colon y recto, Dr. Alberto Rahausen J. Correlatores: Dres. Drago Zlater y Pedro Cortés. 2.o) Tumores Oseos, Dr. Carlos Sayago E. 3.o) Cáncer del Pulmón. a) Clínica y cirugía, Dr. Pedro Acuña M.; b) radioterapia, Dres. Pedro Selman y Atilio Quintana. 4.o) Cáncer en Antofagasta, Dr. Mamerto Corena. Citología en Cáncer, Dr. David Rosenberg J.

Conferencia para pobres, Dr. Naciancena Romero y O. Habrá exhibición de films sobre cáncer.

SOCIEDAD CHILENA DE UROLOGIA. — Hoy, a las 19.30 horas. Auditorio de la Clínica Santa María. Temario: 1.o) Prostatectomía retropúbica. (Una evaluación crítica sobre 500 operaciones), Dr. David B. Stearns, presidente de la Sección New England de la American Urological Association, Boston, Massachusetts, EE. UU. Relator, Dr. J. Bisquertt Torres. 2.o) Litiasis bilateral, Dres. Bustamante, Vargas de la N. y Bulnes, Hospital J. J. Aguirre.

Mañana se constituye nuevo directorio del Círculo de Periodistas

Mañana, jueves a las 12.30 horas, en una sesión almuerzo en el Círculo de Periodistas, se procederá a la constitución del directorio de la institución, elegido el mes pasado.

Además, en esta oportunidad se procederá a la designación de las comisiones encargadas de las diferentes actividades que desarrolla el Círculo de Periodistas de Santiago.

INSTRUYE CAUSA CONTRA C. BLEST.— El Ministro de la Corte de Apelaciones, José Arancibia Santibáñez, que instruye proceso en contra del presidente de la CUT, Clotario Blest, por infracción a la Ley de Seguridad Interior del Estado, ocupó toda la audiencia de ayer interrogando a oficiales y tropa de Carabineros. EN EL GRABADO, cuando el Juez instructor se retira del Palacio de los Tribunales, poco después de las 18 horas de ayer.

Carabineros fueron interrogados en proceso contra Clotario Blest

Estas diligencias coparon la audiencia de ayer del Ministro sumariante, José Arancibia.

Dos oficiales y siete carabineros prestaron extensas declaraciones, en la tarde de ayer, ante el Ministro en Visita, José Arancibia Santibáñez, que instruye proceso en contra del presidente de la CUT, Clotario Blest, por infracción a la Ley 12.927, sobre Seguridad Interior del Estado.

El primero en ser interrogado fue el mayor Pedro Herrera González, que vestía de civil y se apoyaba en un bastón para caminar, por haber sido herido en una pierna la noche del jueves 3, durante las incidencias de Rosas y 21 de Mayo. A continuación lo hizo un subteniente, también vestido de civil, y cuya identidad no fue revelada. Tampoco fue posible obtener los nombres del personal de tropa que concurrió a la audiencia.

Estas diligencias acapararon toda la actividad del tribunal.

Contrariamente a lo que se informó por diarios y radios, no concurrió ante el Magistrado instructor el dirigente Clotario Blest, que aparece como responsable en la querella deducida por el Gobierno, a raíz del discurso pronunciado la tarde del jueves 3 último, en la plazoleta Artesanos, en un mitin obrero.

En círculos del tribunal se reveló ayer que el dirigente máximo de los trabajadores chilenos no ha sido citado a comparecer. Aún más, no se ha adoptado ninguna medida judicial en su contra.

Alrededor de las 17 horas, un empleado del Ministerio del Interior hizo entrega al Ministro Arancibia de un grueso legajo de antecedentes, presumiéndose fundadamente que se trataba de la transcripción del discurso pronunciado por Clotario Blest, y cuya improvisación fue grabada y radiodifundida por algunas emisoras de la capital. Requerido el funcionario portador del documento por los reporteros destacados en el Palacio de los Tribunales, se negó a responder, aduciendo que no estaba autorizado para ello.

El Ministro sumariante se retiró del tribunal poco después de las 18 horas.

Dos mujeres dicen ser la madre de una guagua

Un robusto varoncito de 24 días de existencia hace noticia en los Tribunales al ser disputado por dos mujeres que sostienen haberlo dado a luz. Sin embargo, en la tarde de ayer, el Magistrado del Séptimo Juzgado del Crimen, Aliro Veloso, adoptó una medida que puede ser el comienzo de la solución de este extraño suceso. A una de las madres presuntivas —Gladys Morales Troncoso, 21 años, casada— la dejó detenida en la Correccional inculpada de rapto. El bebé fue entregado —por ahora— a Rosa Rojo Rojo, 19 años, soltera, que en las primeras diligencias resulta como la auténtica progenitora.

Dos ebrios perdieron la vida en confusa acción policial

En Potrerillos se produjo el suceso en la madrugada de ayer.— Un grupo de ebrios atacó a una pareja de Carabineros.— Uno de los policías fue despojado del arma y golpeado con la misma.

En la madrugada de ayer en el Mineral de Potrerillos en confusa actuación policial frente a cuatro individuos ebrios, un carabinero disparó su arma en defensa de otro compañero que fue despojado del revólver, resultando dos atacantes muertos.

Una pareja de servicio del cuarto turno de la Tenencia "Potrerillos" —carabineros Juan Berrios Gómez y Pedro González Arancibia— a las dos de la madrugada de ayer efectuaban su recorrido habitual en las inmediaciones de la plaza. De pronto advirtieron la presencia de un individuo ebrio a quien acompañaba una mujer. Al interrogatorio dijo ser Héctor Cruz Cruz, capataz de la Andes Copper y su esposa.

Momentos después se acercaron al grupo cuatro individuos, también en estado de ebriedad. Se produjo un cambio de palabras por cuyo motivo el carabinero Berrios sacó a relucir su revólver con el fin de amedrentar al grupo que adoptaba agresiva actitud. Uno de los ebrios sorpresivamente despojó del arma al policía y lo golpeó con ella en la cara y cráneo. A todo esto, otro de los ebrios que había tenido palabras groseras para con el carabinero González, era perseguido por éste, pero como no lograra darle alcance volvió hacia el lugar en donde había dejado a Berrios. Lo encontró en el suelo herido. Se impuso del robo del arma y como aún divisaba a dos del grupo que huían, luego de corta carrera ejecutó tres disparos en dirección de aquéllos.

Sin preocuparse mayormente de los que huían tomó a su compañero Berrios y lo llevó al hospital, en donde comprobaron heridas leves.

En conocimiento del despojo del arma y de la agresión, el vicesargento, Domingo Rivera, acompañado de otros funcionarios de la Tenencia, inició las pesquisas tendientes a ubicar a los autores. Al primero que encontraron fue al capataz Cruz, quien debido a su estado de intemperancia no proporcionó mayores antecedentes. Sin embargo, el suboficial Rivera se llevó menuda sorpresa cuando al llegar frente a la casa de calle Andes 1207, se encontró con dos cadáveres. Uno era el del obrero Roberto del Carmen Toro Altamirano, 26, soltero, y el otro, Walter Cisternas Quiñones, 21, soltero.

El carabinero González reconoció en Toro como al autor del robo del arma de su compañero Berrios y en Cisternas como al agresor causante de las heridas.

Por vía aérea se dirigieron ayer mismo a la nortina localidad de Potrerillos, el doctor Osvaldo Esquivel, del Laboratorio de Policía Técnica y el inspector de la Brigada de Homicidios, Eliecer Constella, a quienes acompañó un fotógrafo de la Asesoría Técnica de Investigaciones. Su misión es la de esclarecer, por intermedio de una investigación científica, —en el terreno mismo, los aspectos dudosos de este lamentable hecho.

Falleció ayer don Arturo Erazo Carmona

En la madrugada de ayer dejó de existir, víctima de un ataque al corazón, el señor Arturo Erazo Carmona, vinculado a respetables familias de San Felipe y Los Andes.

El sensible fallecimiento enluta a los hogares del Dr. Raúl Erazo Corona, Arturo y Gustavo, y al de sus hijos políticos Guillermo Lagos Carmona, primer secretario de la Embajada de Chile en Francia y el ingeniero Enrique Kirberg.

Sus funerales se efectuarán hoy, en el Cementerio General, después de una misa que se oficiará a las 10 horas, en la Parroquia de la Gratitud Nacional.

Los niños darán último adiós a Roxane durante sus funerales

● En calles de acceso al Cementerio abrirán paso al cortejo.
● S. E. concurrió personalmente a manifestar su pésame.
● Acuerdos tomó la Dirección General de Educación Primaria.
● Director General, Luis Moll, despedirá sus restos en la Necrópolis.

En el Cementerio General se efectuarán a las 10 horas de hoy miércoles los funerales de la escritora y periodista Elvira Santa Cruz Ossa (Roxane), quien falleció anteayer lunes víctima de un ataque cardíaco.

El cortejo saldrá de la Iglesia de los Santos Angeles Custodios, en Providencia esquina de Seminario, después de una solemne honra fúnebre que se oficiará en ese recinto religioso. Los restos de la ex directora de la revista infantil "El Peneca", una de las mejores publicaciones para niños en Sudamérica, serán trasladados hoy miércoles desde su domicilio hasta el templo.

El Presidente de la República, el Edecán Naval de la Presidencia; Carlos Wormann; el Director General de Educación Primaria, Luis Moll; representantes de la Junta de Beneficencia Escolar; autoridades del Ministerio de Educación y de diversos círculos culturales de la capital, llegaron ayer a la residencia particular de la escritora desaparecida. Sus restos reposaban en una urna rodeada por numerosas coronas y tapada por los estandartes de las instituciones a las cuales pertenecía Roxane.

Elvira Santa Cruz hizo sus primeros estudios en el Colegio del Sagrado Corazón; fue Inspectora Jefe en el Ministerio del Trabajo, en 1925; en 1926 viajó a Europa y estudió Sociología, Trabajo Femenino y Protección a la Infancia. Entre sus obras deben mencionarse "Flor Silvestre", novela, y cuatro representaciones teatrales. Por más de 30 años dirigió "El Peneca", revista que dejó de publicarse hace trece días antes de la muerte de su directora.

Organizó colonias escolares, llevando al campo y a la playa alumnos de escasos recursos, y formó parques infantiles. Ostentaba la Condecoración de la Legión de Honor.

SUS FUNERALES

Los funerales de la escritora tendrán lugar a las 10 horas de hoy miércoles. El cortejo saldrá de la Iglesia de los Santos Angeles Custodios, encabezado por sus familiares; el Edecán de Servicio de la Presidencia; representantes de la Junta de Beneficencia Escolar; periodistas y público en general.

Usarán de la palabra en el camposanto Luis Moll Briones, Director General de Enseñanza Primaria; Guillermo Bennett, en representación de los delegados de Gobierno en la Junta de Beneficencia Escolar, y Augusto Vicuña, en nombre del directorio de esa organización.

ACUERDOS DE LA JUNTA ESCOLAR

Con motivo del fallecimiento de la presidenta de la Junta de Beneficencia Escolar, señorita Elvira Santa Cruz, se reunió extraordinariamente el Consejo de Coordinación de la Dirección General de Educación Primaria y Normal, adoptando los siguientes acuerdos:

1.o Dejar constancia del pesar que ha ocasionado en el profesorado del país el fallecimiento de la noble benefactora de la infancia señorita Elvira Santa Cruz Ossa; 2.o Instruir a las escuelas del sector Recoleta para que sus alumnos se ubiquen en las aceras de Avenida La Paz para que rindan homenaje a la extinta al paso del cortejo; 3.o Pedir al Ministro de Educación que dé el nombre de Elvira Santa Cruz a alguna Escuela Hogar del país; 4.o Depositar los restos en el Cementerio General por medio de un discurso que pronunciará el Director General, don Luis Moll Briones; 5.o Encomendar a la Escuela Normal N.o 2 para que participe con su coro de alumnas durante el sepelio.

Dirección General de Aprovisionamiento del Estado

SULFATO DE ALUMINIO Y CAL APAGADA

Solicítanse PROPUESTAS PUBLICAS por los artículos que a continuación se indican, para la Dirección de Obras Sanitarias:

1.000 Toneladas de sulfato de aluminio
600 Toneladas de cal apagada.

Bases y demás antecedentes pueden solicitarse en el Departamento de Adquisiciones, Sección Propuestas Públicas y Compras en el Extranjero de esta Dirección General, solamente de 9.30 a 12.30 horas.

Las Propuestas se abrirán en presencia de los interesados Amunátegui N.o 66, 2.o piso, el día

28 de noviembre actual, a las 16 horas.

EL DIRECTOR GENERAL

IMPRESIONES
LIBROS,
FOLLETOS
Y REVISTAS
TALLERES GRAFICOS
"LA NACION"
AGUSTINAS 1269

CAMION DAF
Campeón de los Caminos
Importadores:
JAVIER ECHEVERRIA Y CIA. LTDA.
SAN FRANCISCO 128

EJERCITO DE CHILE
DIRECCION GRAL. DE LOS SERVICIOS
DIRECCION DE SANIDAD

Medicina Preventiva

El Servicio de Medicina Preventiva del Ejército necesita arrendar una propiedad, en primer piso, con un mínimo de 10 piezas para ubicar dicho Servicio.

Los interesados pueden solicitar mayores antecedentes en San Ignacio N.o 242.

DIRECTOR SANIDAD MILITAR

CENTRAL UNICA DE TRABAJADORES DE CHILE

3909

La Central Unica de Trabajadores de Chile, en representación de todos los Obreros, Empleados y Campesinos del país, reunidos en amplias y democráticas asambleas públicas en Santiago y el resto de las provincias, ha acordado elevar al Poder Ejecutivo el Memorándum que ha continuación detallamos que contiene las reivindicaciones mínimas y más urgentes de nuestros mandantes, a fin de que el Sr. Presidente de la República se sirva comunicar su resolución al respecto, dentro de un plazo máximo de ocho días.

MEMORANDUM

1.- Reajuste desde el mes de enero del presente año de sueldos, salarios y Pensiones para todos los Trabajadores del país, Obreros, Empleados y Campesinos de los Sectores Público y Privado, Municipalidades y Servicios Autónomos, por el año 1960, equivalente al 100% del alza experimentada del costo de la vida en el año 1959;

2.- Fijación del Sueldo Vital para los Empleados Particulares, por el año 1960, consistente en un aumento del 38,6 por ciento sobre el del año 1959;

3.- Fijación del Salario Mínimo para los Obreros del Sector privado y Público de E° 2,00 diarios, y para los Trabajadores del campo el mismo salario fijado para el período de Mayo de 1960 a Mayo de 1961, aumentado en un 38,6% libre de todo descuento por el concepto de regalías;

4.- Asignación Familiar por el año 1960 para los Obreros, y Campesinos del sector privado de E° 5,00 mensuales por carga y reajuste de aquellas de mayor cantidad, para los sectores Público y Privado, en un 38,6%;

5.- Solución de los conflictos pendientes de la clase trabajadora en conformidad a las peticiones planteadas por los mismos, y rápido pronunciamiento sobre las materias y problemas más pendientes de algunos gremios, como: Profesores, Empresa de Transportes Colectivos del Estado, Ferroviarios, Semi-Fiscales, Obreros y Empleados Municipales, Proyecto de Ley de los Pensionados y Montepíados, envío inmediato al Congreso Nacional del Proyecto de Ley elaborado por la Comisión Paritaria del Servicio Nacional de Salud, y otros;

6.- No represalias para ningún trabajador de los sectores Público y Privado con motivo de la realización del Paro Nacional del 7 de Noviembre y retiro de las querellas criminales y de toda otra presentación hecha por el Gobierno al Poder Judicial y Autoridades competentes, contra los Dirigentes y miembros bases de la clase trabajadora, por los incidentes ocurridos el 3 de Noviembre y días posteriores; y

7.- Indemnización a los deudos y familiares de las víctimas caídas por la represión policial del 3 de Noviembre ppdo. y a los numerosos heridos en estos mismos hechos. Investigación sumaria dentro del Cuerpo de Carabineros para establecer los verdaderos responsables de la masacre perpetrada en contra de la clase trabajadora.

Santiago, 8 de Noviembre de 1960.

POR EL CONSEJO DIRECTIVO NACIONAL

Clotario Blest R.
Presidente

Luis Figueroa
Secr. General

CUT

Facsímil del memorándum que el dirigente de la CUT, Baudilio Casanova, entregó ayer en la Moneda. Ni siquiera consigna el nombre o el alto cargo del personero del Ejecutivo a quien fue destinado.

EL PRESIDENTE DEVOLVIO INSOLENTE "ULTIMATUM" ENVIADO POR LA CUT

● El Gobierno no aceptó memorial que exigía el otorgamiento de reajustes y otras peticiones en un plazo perentorio.— ● Declaración oficial.

El Presidente Alessandri rechazó ayer e hizo devolver a sus remitentes un insolente memorial de la Central Unica de Trabajadores, por el cual ese organismo pretendía conminar al Gobierno para que en el plazo de ocho días atendiera a sus exigencias. El "ultimátum" de la CUT era una copia de las "conclusiones" a que esa central llegó después del paro del lunes último, y contenía, entre otras demandas, la otorgación de reajustes, el desestimiento de querellas entabladas contra elementos agitadores, etcétera.

Portador del documento fue el dirigente de la CUT Baudilio Casanova, de filiación socialista, quien concurrió a las 17.20 horas a la Secretaría General de Gobierno para entregar un sobre que contenía sólo el memorial en referencia, sin siquiera estar dirigido éste al Primer Mandatario.

Su Excelencia dispuso inmediatamente que se devolviera la nota a sus remitentes, por estar concebida en términos irrespetuosos y para destacar que el Poder Ejecutivo no acepta conminaciones de ninguna especie. El dirigente Casanova fue llamado nuevamente a Palacio, anoche a las 21.30 horas, devolviéndosele el memorial.

DECLARACION OFICIAL

Sobre este particular, la Secretaría General de Gobierno entregó anoche la siguiente declaración:

"En la tarde de hoy, el dirigente de la CUT señor Baudilio Casanova entregó en esta Secretaría General una comunicación, con encargo de hacerla llegar al Presidente de la República, en la cual se consignan las exigencias formuladas por la Central Unica de Trabajadores al Gobierno y se conmina a éste para que haga saber su resolución dentro del plazo perentorio que en ella se señala.

Su Excelencia ha ordenado devolver esta nota por no venir siquiera dirigida a su persona y por los términos altamente irrespetuosos en que está concebida.

Para que el país juzgue de las intenciones y propósitos que han inspirado a algunos dirigentes politizados de la CUT, damos copia fotostática del documento que se ha devuelto al Jefe del Estado."

El texto del memorándum de la CUT es el siguiente:

CENTRAL UNICA DE TRABAJADORES DE CHILE

La Central Unica de Trabajadores de Chile, en representación de todos los obreros, empleados y campesinos del país, reunidos en amplias y democráticas asambleas públicas en Santiago y el resto de las provincias, ha acordado elevar al Poder Ejecutivo el Memorándum que a continuación detallamos, que contiene las reivindicaciones mínimas y más urgentes de nuestros mandantes, a fin de que el señor Presidente de la República se sirva comunicar su resolución al respecto, dentro de un plazo máximo de ocho días.

MEMORANDUM

1.o— Reajuste desde el primero de enero del presente año, de sueldos, salarios y pensiones para todos los trabajadores del país, obreros, empleados y campesinos de los sectores público y privado, municipalidades y servicios autónomos por el año 1960, equivalente al 100 % del alza experimentada del costo de la vida en el año 1959;

2.o— Fijación del sueldo vital para los empleados particulares, por el año 1960, consistente en un aumento del 38,6 por ciento sobre el del año 1959;

3.o— Fijación del salario mínimo para los obreros del sector privado y público en E° 2,00 diarios, y para los trabajadores del campo, el mismo salario fijado para el período de mayo de 1960 a mayo de 1961, aumentado en un 38,6 por ciento, libre de todo descuento por el concepto de regalías;

4.o— Asignación familiar por el año 1960 para los obreros y campesinos del sector privado, de E° 5,00 mensuales por carga, y reajuste de aquellas de mayor cantidad, para los sectores público y privado, en un 38,6 por ciento.

5.o— Solución de los conflictos pendientes de la clase trabajadora en conformidad a las peticiones planteadas por los mismos, y rápido pronunciamiento sobre las materias y problemas pendientes de algunos gremios, como profesores, Empresa de Transportes Colectivos del Estado, ferroviarios, semifiscales, obreros y empleados municipales, proyecto de ley de los pensionados y montepíados, envío inmediato al Congreso Nacional del proyecto de ley elaborado por la Comisión Paritaria del Servicio Nacional de Salud, y otros;

6.o— No represalias para ningún trabajador de los sectores público y privado, con motivo de la realización del paro nacional del 7 de noviembre, y retiro de las querellas criminales y de toda otra presentación hecha por el Gobierno al Poder Judicial y Autoridades competentes, contra los dirigentes y miembros bases de la clase trabajadora, por los incidentes ocurridos el 3 de noviembre y días posteriores, y

7.o— Indemnización a los deudos y familiares de las víctimas caídas por la represión policial del 3 de noviembre ppdo. y a los numerosos heridos en estos mismos hechos. Investigación sumaria dentro del Cuerpo de Carabineros para establecer los verdaderos responsables de la masacre perpetrada en contra de la clase trabajadora.

Santiago, 8 de noviembre de 1960.

Por el Consejo Directivo Nacional.

CLOTARIO BLEST R., presidente; LUIS FIGUEROA, secretario general.

FIERRO S. SACK
SAN PABLO 1179 - MORANDE 817
V. MACKENNA 1648

EN ESTADO DE ALERTA LAS FUERZAS ARMADAS

En estado de alerta se mantienen actualmente las Fuerzas Armadas, según se informó ayer en el Ministerio de Defensa Nacional.

Se agregó que se ha puesto término a la orden de acuartelamiento que se impartió el sábado, y sólo se mantiene dicha medida preventiva por cualquier intento de suovertir el orden público.

Avión especial para inspección de vuelos ha recibido la FACH

El primer avión especialmente adaptado para la inspección de vuelos y de ayuda a la navegación aérea ha recibido la Fuerza Aérea de Chile.

Se trata de un Beechcraft modelo C-k8-S que fue entregado por la Agencia Federal de la Aviación de los Estados Unidos a la Dirección de Aeronáutica de la Fuerza Aérea de Chile en virtud de acuerdos suscritos por ambas instituciones.

La máquina está dotada de todos los últimos adelantos puestos en práctica por la ciencia aeronáutica y fue solicitada en calidad de préstamo para el entrenamiento del personal de la FACH y el control de ayudas a la navegación según programas ya en desarrollo.

Este avión fue traído en vuelo directo por el Comandante de Escuadrilla, Carlos Arroyo Luza, Jefe del Departamento II de Aviación Comercial.

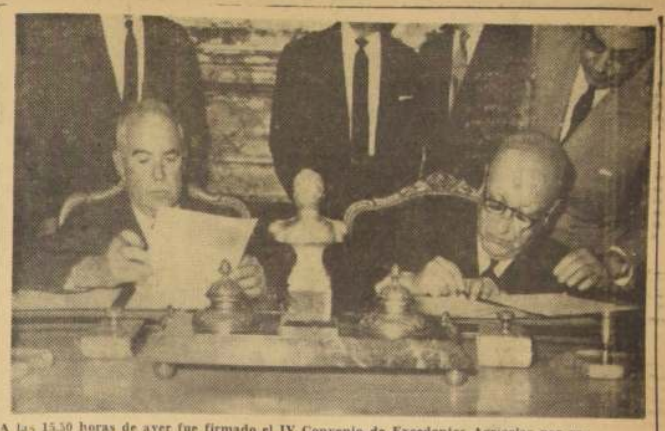

A las 15.30 horas de ayer fue firmado el IV Convenio de Excedentes Agrícolas por valor de 28.900.000 dólares, entre los Gobiernos de Chile y Estados Unidos. En el grabado, suscriben el documento respectivo, a la izquierda, el Embajador norteamericano, Walter Howe, y a la derecha, el Canciller chileno, Germán Vergara Donoso.

IV Convenio de Excedentes Agrícolas por valor de US$ 28.900.000 fue firmado ayer

El ochenta por ciento de esa suma será facilitado al Gobierno chileno para la reconstrucción del sur.

El Cuarto Convenio de venta de excedentes agrícolas que tiene un valor de 28.900.000 dólares fue firmado ayer en la tarde entre los Gobiernos de Chile y Estados Unidos.

En una ceremonia efectuada en la Cancillería firmaron el documento respectivo el Ministro de Relaciones Exteriores del país, Germán Vergara Donoso y el Embajador de Estados Unidos en Chile, Walter Howe.

La transacción comprende los siguientes productos: Trigo, 15.4 millones de dólares; Maíz y Sorgo, 11 millones; Algodón, 4.3 millones; Aceite, 3.6 millones, y Tabaco, 1.5 millón; y considera los fletes cuyo costo asciende a 3 millones de dólares.

Del valor total de 28.9 millones de dólares, Chile recibirá en préstamo el equivalente de un 80 por ciento, aproximadamente 23.1 millones de dólares, destinado a ayudar a este país en la reconstrucción de las regiones del sur, devastadas por los terremotos de mayo, y en diversos proyectos de interés nacional. El acuerdo requerido para este préstamo a largo plazo será convenido oportunamente en Washington con el Banco de Importación y Exportación de los Estados Unidos.

Este convenio, que quedó concertado en principio durante la reciente visita que hizo a Chile el Secretario de Agricultura de los Estados Unidos, Erra Taft Benson, deja constancia del interés del pueblo y del Gobierno norteamericanos por continuar apoyando los esfuerzos del Gobierno de Chile tanto por rehabilitar las zonas devastadas por los terremotos como para facilitar el desarrollo económico. Por otra parte, en el mismo texto, el Gobierno de los Estados Unids anticipa que está dispuesto a dar una comprensiva acogida a un eventual convenio para 1962.

EN LA MONEDA

INFORMES SOBRE LA FALLIDA SUBVERSION

● Fueron proporcionados ayer a S. E. y personeros políticos por el Ministerio del Interior.

La actividad ayer en el Palacio de la Moneda tuvo relación especialmente con el fallido paro que la Central Unica de Trabajadores efectuó el lunes pasado. El Presidente Alessandri fue informado en detalle por los Ministros de Justicia y subrogante de Interior, Enrique Ortúzar Escobar, y por el titular de Trabajo, Hugo Gálvez.

Posteriormente, el Ministro Ortúzar y el Subsecretario del Interior, Jaime Silva, recibieron durante el día a diversos grupos de parlamentarios conservadores y liberales, que concurrieron a solicitar antecedentes de la intentona subversiva, así como al presidente del Partido Radical, Pedro Enrique Alfonso, quien fue informado por el Ministro del desarrollo de esos acontecimientos.

El Ministro Ortúzar recibió, además, al Director General de Carabineros, general Arturo Queirolo. El Director General de Investigaciones conferenció igualmente con el Ministro Ortúzar para tratar sobre los últimos sucesos gremiales y políticos, retirándose sin formular declaraciones.

Torneo hípico en la Escuela de Carabineros

El Director de la Escuela de Carabineros, teniente coronel Héctor Tobar Luci, y el Subdirector de ese plantel, teniente coronel Oscar Cristi, invitaron ayer al Ministro subrogante de Interior, al Subsecretario de esa Cartera y al Subsecretario General de Gobierno, al Concurso Hípico oficial, que se efectuará en dicha unidad entre el viernes y domingo próximos.

En el torneo se procederá a seleccionar el equipo ecuestre chileno para el Concurso Intercontinental que se disputará en febrero, en Viña del Mar.

Asumió sus funciones nuevo Edecán Naval del Jefe del Estado

Ayer asumió sus funciones el nuevo Edecán Naval del Presidente Alessandri, capitán de fragata Carlos Wormann. Reemplazará en ese cargo al capitán de fragata Adolfo Walbaum, quien fue destinado a otras funciones de la Armada Nacional.

Dos personeros de la URSS están en Chile

El Subsecretario de Relaciones Exteriores, Fernando Donoso, informó que se encuentran en el país dos delegados oficiales del Gobierno soviético, Gleb Trotiski y Alexei Mayevski, quienes realizarán gestiones con las esferas del sector privado para establecer eventuales vinculaciones con las actividades productoras soviéticas.

Mayevski ha solicitado del Gobierno visaciones para permanecer en Chile por espacio de un año.

Continúa mejoría del Ministro del Interior

Continúa acentuándose la recuperación del Ministro del Interior y de Salud Pública, Dr. Sótero del Río, quien se encuentra ausente del cargo debido a una afección gripal.

El Ministro se restablece satisfactoriamente en su quinta de La Florida, y en los últimos días ha recibido, entre otras visitas, a jefes policiales, que le han informado de los últimos acontecimientos gremiales y de otras materias.

Ciclo de conferencias en centenario de la muerte de Schopenhauer

El catedrático Mario Ciudad dicta hoy una conferencia sobre "Soledad y polemismo en Schopenhauer", primera charla del ciclo recordatorio del filósofo alemán fallecido hace un siglo. Auspicia el ciclo el Departamento de Extensión Cultural de la Universidad de Chile, y se desarrollará en la Sala Valentín Letelier, Huérfanos 1117, tercer piso, a las 19 horas.

Gastón Etcheverry preside Consejo de Colegio de Arquitectos

Gastón Etcheverry fue elegido recientemente como presidente del Consejo General del Colegio de Arquitectos de Chile.

Como vicepresidente se designó a Hernán Calvo S., y tesorero general, a Renato Jaramillo.

Otros consejeros integrantes del organismo directivo de los arquitectos chilenos son Carlos Bedrak, Hernán Monckenberg, José Quintela, Tomás Reyes y Orlando Torrealba.

La integración del Consejo se efectuó después de la elección de cinco miembros. Fueron designados para estos cargos Gastón Etcheverry, por los profesores de la Universidad de Chile, y Tomás Reyes V., por los de la Universidad Católica.

Como arquitectos de libre elección obtuvieron las tres primeras mayorías José Quintela R., Carlos Albrecht y Hernán Monckenberg.

Llegó famoso bioquímico

REUBEN L. KAHN, a quien se debe el descubrimiento de la reacción que lleva su nombre, establecida mundialmente como prueba de diagnostico de la sífilis, llegó ayer a Santiago para participar en el V Congreso Panamericano de Farmacia y Bioquímica. En Los Cerrillos le dio la bienvenida don Víctor M. Cereceda, Presidente del Comité Organizador del torneo, quien aparece a su izquierda. El distinguido visitante nació en 1887 en Kovno, Lituania, y actualmente posee la ciudadanía norteamericana. En 1913 recibió su título de Médico en la Universidad de Yale y en 1916 el de Doctor en Ciencias, en la Universidad de Nueva York. Su descubrimiento de la reacción que lleva su nombre se originó en 1920 cuando fue llamado por el Departamento de Salud Pública del Estado de Michigan, donde inició sus célebres estudios sobre precipitación del suero sanguíneo aplicado al diagnóstico del mal venéreo. El 14 de julio de 1923 apareció su primera publicación sobre esta nueva prueba de floriculación y dos años más tarde estableció el uso de su antigeno standard. Hasta 1930 su prueba no adquirió jerarquía mundial. Actualmente trabaja en la Universidad de Michigan, donde tiene la categoría de Profesor Emeritus y en Santiago participará el lunes próximo en una Mesa Redonda sobre "Aspectos Físico-químicos y bioquímicos de la Inmunidad".

Belleza arquitectónica será moderno edificio de aeropuerto de Chacalluta

Tendrá un costo aproximado a los 250.000 escudos.— Propuestas públicas para su construcción se abren hoy.

Con seguridad dentro del próximo año las personas que desciendan de los enormes pájaros de acero que aterricen en el aeropuerto de Chacalluta, en el puerto de Arica, podrán admirar la construcción de acabada técnica y expresión evidente de seguridad y belleza que será el moderno edificio con que contará ese aeropuerto. El antiguo, que contrastaba notoriamente con los adelantos arquitectónicos que ha experimentado ese nortino puerto a raíz de la promulgación de la ley que lo decretó Puerto libre, será desplazado dado su carácter provisorio y de construcción ligera.

La nueva obra estará compuesta básicamente de dos sectores: la Estación terminal de pasajeros y el sector operativo de líneas aéreas y Dirección del Tránsito Aéreo. Su ubicación respecto al plano general del aeropuerto es la expresamente señalada en el Plano Regulador Oficial del Aeropuerto, elaborado en mayo de 1957 por la Dirección de Planeamiento del Ministerio de Obras Públicas, la Dirección de Tránsito Aéreo y la FACH del Ministerio de Defensa.

La mayor parte de los materiales que entrarán en la construcción se importarán, porque esto significa contar con productos de calidad excelente y en el aspecto económico se logran ventajas directas evidentes. No pagarán derechos aduaneros. Firmas responsables tienen a su cargo la importación de materiales, algunos de los cuales están en existencia en Arica.

Para realizar esta obra de especial importancia que dará realce a esa ciudad, se abren hoy propuestas públicas en la provincia de Tarapacá y en la Dirección de Arquitectura del Ministerio de Obras Públicas. El presupuesto oficial aproximado asciende a 250.000 escudos.

Argentina condecorará el viernes a Roberto Vergara

El ex Ministro Roberto Vergara Herrera, será condecorado con la más alta insignia de la Orden de Mayo, por el Gobierno argentino.

La ceremonia de investidura tendrá lugar el viernes, a las 12 horas, en la residencia del Embajador de Argentina, Enrique Nores, Avda. Vicuña Mackenna 45.

LANGOSTAS VIVAS
Iniciamos la temporada con una semana de precios bajos: $ 3.500 kilo.
GTO HERMANOS
S. SANFUENTES 2990 — Fonos 92306-91801
MERCADO CENTRAL — Fono 84298

América Latina debe buscar nuevas fuentes de capitalización en Europa

● Tal es la tesis del autor de "América Latina en la Guerra Fría", al enfocar los problemas del Mercado Común.— ● Don Eduardo Yrarrázaval Concha, postula la designación de una comisión de expertos, que estudie un plan para atraer el gran capital europeo hacia nuestros países.

(Por RUBEN CORVALAN V.)

"Ni los malos negocios ni las producciones de altos costos son una base para la complementación económica", asegura don Eduardo Yrarrázaval Concha, al reportero que llega hasta él para auscultar sus opiniones sobre el Mercado Común Latinoamericano.

Profundo conocedor de la realidad mundial observador impenitente de los acontecimientos nacionales e internacionales; este ex Ministro de Relaciones Exteriores de Chile —durante la Administración González Videla—, que ya tiene editadas dos vigorosas obras polémicas sobre los problemas económicos y políticos de la América Latina —"El Hemisferio Postergado" y "América Latina en la Guerra Fría"—, es en este instante una de las más altas autoridades del país, en materias económicas.

Una entrevista a él para enfocar los problemas del Mercado Común, resulta imprescindible, y este es su resultado:

EL MERCADO COMUN

"El objetivo básico de un mercado común, no puede ser otro que el de complementar las economías de los países que lo integran, para alcanzar un aprovechamiento óptimo de los recursos existentes en cada uno de ellos, reducir así los costos, elevar la productividad y, por consiguiente el nivel de vida de los habitantes de la región.

Pero ese mercado tendrá, incuestionablemente, las características propias de las economías individuales de los países que lo integran. Un mercado común no es obra de magia. Exige capitales, técnica, estabilidad política, económica y monetaria, como la que exhiben los países europeos, por ejemplo. Sobre esa base es posible integrar un mercado común que aumente la capacidad de pagos de los países miembros y eleve el nivel de vida. No empezando al revés, como al parecer pretende hacerme en América Latina.

"Ni los malos negocios ni las producciones de altos costos son una base para la integración económica, porque en ese caso el nuevo mercado no se traducirá sino en mayores contribuciones y en una baja del nivel de vida de los habitantes.

Un mercado común para América Latina —debidamente organizado—, nos daría la capacidad de pago indispensable para afrontar los futuros compromisos.

La formación de un mercado común, de un "verdadero" mercado común, excede a mi juicio las posibilidades de la América Latina, y se traslada hacia un plano superior, de escala mundial.

Postulo la necesidad de crear un gran mercado común de Occidente, integrado por Europa y las dos Américas. No podemos prescindir de la cooperación de los países capitalizados, especialmente de los europeos, si tenemos en mente alcanzar una meta de esa magnitud.

LA CORRIENTE ESTE-OESTE

Hasta la primera guerra mundial, las 2 terceras partes de los capitales extranjeros invertidos en América Latina eran europeos. El desarrollo económico de la América Latina fue promovido por el capital europeo. La ausencia de esas fuentes de capital, ha dejado en nosotros un gran vacío, que el capital norteamericano no ha sido capaz de llenar, porque esa es una tarea superior a sus fuerzas: ya sea en razón de sus enormes compromisos mundiales, ya por el carácter deficitario de su balanza de pagos (acusará un saldo en contra de 3.000 millones de dólares este año) o debido a sus grandes inversiones en Europa, o por cualquiera otra razón.

Me refiero especialmente a los créditos e inversiones a largo plazo. La postergación de las inversiones necesarias es causa de la inestabilidad presente en Latinoamérica.

Creo que es necesario entonces volver nuevamente los ojos hacia Europa, para restablecer esa antigua corriente "este-oeste", que sólo en los 40 últimos años ha venido a ser desplazada por la corriente "norte-sur", y buscar la fórmula que permita que sus capitales vuelvan a afluir a la América Latina en forma y monto que suplan el tiempo perdido.

Europa en estos momentos es un continente de sobrantes, que está acusando una tasa de crecimiento económico, a mi juicio insostenible, que no puede conducir sino a crear en otra parte una catástrofe. En Europa hoy día, las cosas alcanzan tal magnitud que es necesario —como en Suiza—, pagar a los Bancos para que acepten los depósitos de su clientela.

Mi tesis, es al respecto, la siguiente:

Busquemos hacer que Europa vuelva a recuperar su aporte porcentual de capitales a la América Latina, restableciendo el porcentaje que existía antes de la primera guerra mundial. Eso no significa que Estados Unidos disminuyera sus actuales inversiones o que no las aumentara cada vez más. De ninguna manera. Se trataría de hacer que siempre, Europa mantuviera en América Latina una mayor cuota de inversiones, por ejemplo: en relación de dos a uno con respecto a las inversiones norteamericanas.

Yo creo que en estos momentos hay un clima propicio en Europa, para abrir alguna negociación en ese sentido y restablecer así la antigua corriente de inversiones europeas que fue artificialmente desviada por dos guerras y que ahora volvería a encontrar su cauce natural hacia la América Latina.

Europa no puede precindir de este continente de materias primas que es América Latina; y si ha pensado que puede ser desplazado por Africa, la equivocación está a la vista. Africa es un polvorín que se escapa de manos europeas y donde la Unión Soviética tiene voz y voto. Cesó de ser patrimonio europeo.

Tampoco es concebible la prosperidad de los mercados superindustrializados, con exclusión de los demás, de los que aportan materias primas.

Entonces, si es así, no queda sino restablecer el antiguo equilibrio, creando esta nueva situación que hemos bosquejado, al volcar de nuevo las posibilidades europeas sobre la América Latina y gestar así un gran mercado común de Occidente.

INICIATIVA DE CHILE

En este sentido creo que un primer paso se dio en la reciente Conferencia Económica de Bogotá, donde el representante chileno Raúl Juliet, planteó la necesidad de auspiciar un decisivo incremento de la afluencia de capitales europeos hacia la América Latina, porque la suerte de este hemisferio ya no sólo nos interesa a nosotros y a los Estados Unidos, sino también, y vitalmente, a Europa.

Pero las cosas no deben quedar ahí.

Algo hay que hacer por activar esa iniciativa que será promisoria si —después de haber preparado un plan—, se invita a los europeos a escucharnos.

Yo sugeriría, en tal sentido, la designación de una comisión integrada por expertos de preferencia europeos que con el apoyo decidido de los Gobiernos latinoamericanos y en especial del nuestro elaborara, a la brevedad un plan que posteriormente sería sometido a la consideración de los demás Gobiernos americanos y a la aprobación, en definitiva, de Europa. Sobre la base de ese plan podríamos realizar grandes cosas en el futuro."

Economista chileno integra un grupo asesor de la OEA

Pedro Irañeta es actual Secretario del Banco Interamericano y accedió a asesorar al Secretario General de la OEA en la preparación de los nuevos planes de desarrollo económico para la América Latina.

WASHINGTON, D. C. (PAU).— El Dr. José A. Mora, Secretario General de la Organización de los Estados Americanos, anunció hoy que el economista chileno Pedro Irañeta, actual Secretario del Banco Internacional de Desarrollo, será uno del grupo de economistas que lo asesorará con relación a los nuevos planes de progreso social y desarrollo económico de la OEA.

Otros integrantes del grupo son el Dr. Rómulo de Almeida, de Brasil; Alfredo Navarrete, de México; Donald C. Stone, de los Estados Unidos de América, y João Oliveira Santos, de Brasil.

El señor Irañeta cuenta con vasta experiencia en asuntos económicos y de finanzas, tanto en Chile como en el extranjero. Sus relaciones con la Organización de los Estados Americanos datan de 1949 cuando ingresó en la Unión Panamericana como estadístico. En marzo de 1960, mientras ocupaba el cargo de Jefe de la División de Comercio Internacional y Finanza, obtuvo una larga licencia para colaborar en la organización del nuevo Banco Interamericano de Desarrollo que fue creado bajo los auspicios de la OEA.

"Su extensa y fructífera experiencia, sus conocimientos de los grandes problemas que confrontan las Américas y su estrecha asociación con la Organización de los Estados Americanos, son razones por las cuales nos satisface que el señor Irañeta haya ingresado en nuestro grupo de asesores", declaró el Dr. Mora.

"La Organización de los Estados Americanos y su Secretaría General, la Unión Panamericana, están vitalmente interesadas en el bienestar de los pueblos de las 21 repúblicas del Continente, y se empeñan en promover la Operación Panamericana y en llevar a la práctica las diversas recomendaciones hechas al Consejo de la OEA por su "Comisión de los 21" que se reunió en Bogotá, Colombia, del 3 al 15 de septiembre. El grupo de economistas iniciará sus actividades en breve", añadió el Dr. Mora.

PERSONERO DE PHILIPS.— Procedente de Buenos Aires llegó, vía SAS, Leonardo de Zwart, gerente general de exportación para América Latina, de N. V. Philips-Dunhar

Precios al cierre de la Bolsa de Valparaíso

CIERRE OFICIAL DE LA BOLSA DE CORREDORES, A LAS 13 HORAS

Oro Ex 24.10 c
BONOS FISCALES
Deuda, 84 n
Reconst., 84 n
BONOS HIPOTECARIOS
B. Est., 10-6 75 n
Caja, 6-3/4, 36 1/2 n
Chile, 6-1, 46 n 81.
Caja, 20-6, 73 n
Valpo., 81-1, 48 n
Valpo., 10-6, 76 c
Valpo. Dis. 7-3, 90 n
BONOS MUNICIPALES
Valpo. 7-1, 40 n
Viña 7-1, 60 n
BANCOS
Central 3.200 n
Chile 370 v
Concepción, 60 n, 81.
Continental, 8 n
Crédito, 28 n
Edwards 68 n
Español 32 1/2 v
Hip. Chile 87 v
Hip. Valpo., 20 n
Juralita, 31 1/2 n
Italiano, 26 1/2 t
N. Trabajo, 8 n
Osorno, 127 n
Osorno, 127 n
Panamericano, 8 n
Sud Americ., 24 v.
Talca, 28 n
MINERAS
Andacollo, 3 1/4 v
Antofagasta, 9 n
Cerro Gde., 69 1/2 n
Condoriaco, 1 n
Disputada, 30 n
Huantiles, 1 3/4 n
Merceditas, 2 1/4 v
Mineral, 6 n
Ocoa, 36 n
Quita, 90 n
P. de Lobos, 5 v
Tamaya, 20 t
Toteral, 21 n
CARBONIFERAS
Lota, 6 1/8 c
Schwager, 35 n
METALURGICAS
Ant. Habar, 9 1/2 v
Cap "C", 40 v
Cin. 8 3/4 n
Cobre Cerr., 4 n
Electro Met., 32 n
Evzazzi, 1 3/8 v
Fensa, 2 n
Indac, 4 3/8 t
Madeco, 26 1/2 v
Mademsa, 11 1/2 n
Mecanica, 6 5/8 n
Soometal, 9 1/2 n
NAVIERAS
Atacuo, 7 1/2 v
Coronel, 20 v
Interocean., 32 n
Morelles, 2 3/8 c
Vapores, 64 c
INDUSTRIALES Y VARIAS
Arrocera, 11 n
Bata, 9 n
Carnes, 15 c
Cem. Melón, 98 c
Cerv. Unidas, 72 c
Cicoma, 8 n
Cplima, 130 n
Cola, 20 t 1/4
Colorantes, 9 1/8 n
Conec, 38 1/2 v
Cuttertex, 40 n
Cristales, 8 1/2 c
Elect. Ind., 21 c
Electromat., 25 n
Emp. Andina, 43 n
Farmo.Quim., 4 3/4 v
Fertilizant., 22 v
Fósforos, 18 n
Gas Stgo., 17 n
Gas Valpo., 9 1/2 n
Hucke, 32 1/4 v
Imp. Universo, 12 n
Industrial, 7 3/4 c
Ind. Varias, 5 3/8 n
I. Bellavista, 13 n
Interamericana, 3 n
Inax, 67 c
Lozá de F., 3 1/4 c
Luchetti, 3 1/2 v
Papeles y C., 61 1/2 n
Perlina, 3 3/4 n
Pizarreño, 16 1/4 v
Propalco, 47 n
Ref. Viña, 61 n
Refract., 3 1/4 n
Renta Urb., 21 n
Saavedra B., 17 v
Sporting, 56.000 n
Tamacos, 25 n
Tattersall, 15 n
Teléfonos, 11 1/2 v
Vidrios, 26 n
Volcan, 10 1/2 n
T. 21 cl. (y anfi. U)
TEXTILES
Bellavista, 3 1/2 v
Caupolicán, 3 3/4 v
Chiteco, 5 1/2 n
Concepción, 2 5/8 n
Yarp, 3 1/4 c
Hayenhil, 6 1/2 n
Sedemar, 3 1/4 c
Tej. Salto, 3 1/2 n
T. Progreso, 2 1/8 n
Tex. Viña, 3 3/8 n
Tomé, 13 1/8 n
Vestex, 19 n
Yarur, 46 n
AGRICOLAS Y GANADERAS
Arsén. 400 n
Colcura, 18 1/4 v
Fruiera, 40 n
Fuego, 63 1/2 v.
Gente Gde., 135 n
Laguna Bca., 195 c
Nuble y B., 66 n
V. C. y Toro, 18 n
SALITRERAS
Anglo-L., 46 t
Iquique, 5 n
Iquique (Perú), 6 1/2 n
SEGUROS
Ch. Cons. Gle. 25 v
TRANSACCIONES
117.488 acciones
Valparaíso, 8 de noviembre de 1960.

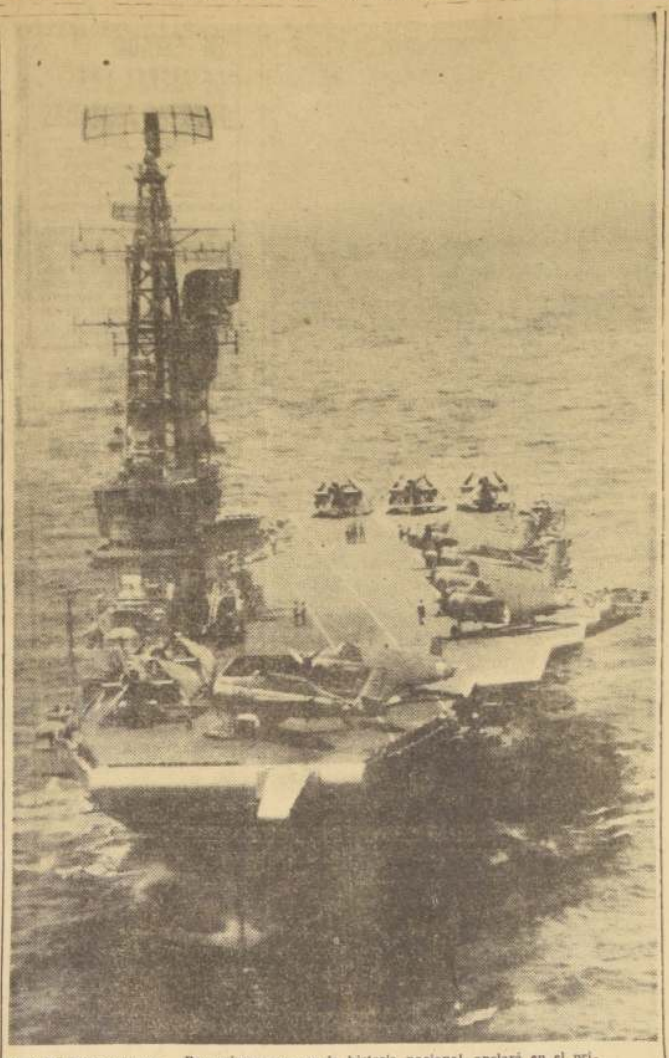

A VALPARAISO.- Por primera vez en la historia nacional, anclará en el primer puerto chileno una nave de las características del portaviones Hr. Ms. "Karel Doorman" de la Escuadra N.o 5 de la Marina Real Holandesa que llega el viernes. Entró en servicio en 1958 y desplaza 20.800 toneladas; tiene una longitud de 214 metros; 41 metros de ancho, ocho metros de calado y desarrolla 24 millas. Su armamento lo constituyen 10 cañones Bofors de 40 milímetros, una escuadra de aviones antisubmarinos; 1 escuadrilla de aviones a reacción Sealawks y dos helicópteros. Su tripulación está formada por 117 oficiales y 1.116 hombres de tropa de marinería. En el grabado, la nave descrita en plena navegación.

La Escuadra N.o 5, de la Real Marina Holandesa, navega en aguas chilenas

● El viernes anclará en Valparaíso en visita no oficial.— ● Sus naves integrantes.— ● Programa a desarrollarse durante su estadía.— ● Hoy anclará en Juan Fernández.

A las ocho de la mañana del viernes de la semana en curso, anclará en Valparaíso la Escuadra N.o 5 de la Marina Real Holandesa. La integran el portaviones Hr. Ms. "Karel Doormann" y los destructores Hr. Ms. "Groningen" y Hr. Ms. "Limburgo" y viaja al mando del comodoro A. P. Ferweda.

Esta visita no oficial se prolongará hasta el jueves 17 del actual en aguas chilenas, habiendo comenzado la navegación dentro del litoral, el sábado último cuando el contratorpedero "Groningen" que comanda el capitán de fragata C. E. Woldering visitó la Isla de Pascua.

Hoy la escuadra visitante anclará en la Isla Juan Fernández y de allí zarpará rumbo al primer puerto chileno, donde por primera vez recalará una nave del tamaño y características del portaviones Karel Doorman —del cual es su comandante el capitán de navío A. J. Marcus—.

Por su parte el contratorpedero Limburg navega al mando del capitán de fragata V. R. Y. Winkelman y el buque-tanque "Mijndrecht" lo hace al mando del capitán A. Meerman.

PROGRAMA.— Las principales actividades de las naves de la escuadra visitante, sus jefes, oficiales y personal, son las siguientes durante su estada en Valparaíso:

VIERNES:

9.30 horas: Visita del comodoro Ferweda y su estado mayor al intendente de Valparaíso;

9.45: Visita al comandante en jefe de la Primera Zona Naval contralmirante Jorge Gándara Bofill;

10.10: Visita al alcalde de Valparaíso;

10.45: Visita al alcalde de Viña del Mar;

11.30: Visita al comandante en jefe de la escuadra, contralmirante Jacobo Neumann Etienne;

12.15: Retribución de la visita por el intendente y alcaldes a bordo;

12.35: Retribución de la visita por el almirante Gándara Bofill;

12.50: Retribución de la visita del almirante Neumann;

13.15: Entrevista de prensa a bordo del portaaviones. En la tarde, visita del público a los buques, con invitaciones.

Para el sábado 12, a las 10.30 horas, se consulta una ceremonia ante el Monumento a los Héroes de Iquique, por parte de jefes y oficiales de la formación holandesa. La I Zona Naval, dispuso los honores correspondientes. El lunes 14, un grupo de personal de los buques viajará a Santiago para conocer la ciudad, regresando el mismo día a Valparaíso. El mismo día, alumnos de establecimientos educacionales porteños visitarán los buques. El martes 15, un segundo grupo de personal viajará a la capital, con el mismo objeto. El miércoles 16, la escuadra holandesa, zarpará rumbo a Río de Janeiro, pasando el jueves 17, en un gesto de camaradería por Tolten, localidad que Holanda reconstruirá.

CARACTERISTICAS

El portaviones "Karel Doorman" (R81), tiene las siguientes características: desplazamiento, 19.896 toneladas; Eslora (largo), 212.67 metros; Manga (ancho), 40.66 metros; Calado, 7.5 metros. Posee 10 ametralladoras antiaéreas de 40 milímetros y tiene capacidad para llevar 35 aviones de combate. Su tripulación está compuesta por 1.500 hombres.

Los dos destructores han sido diseñados para la guerra antisubmarina. El "Groningen" desplaza 3.070 toneladas, 116 metros de eslora, 11.78 metros de manga y 4.01 metros de calado. Está armado con 4 cañones de 12 centímetros y ametralladoras de 40 milímetros. Su tripulación la componen 280 hombres. Las características del "Limburg" son similares.

COMANDA ESCUADRA N.o 5.— Comodoro A. P. Ferweda, comandante de la Escuadra N.o 5, de la Marina Real Holandesa que pasado mañana llegará a Valparaíso.

DISMINUYE EL DESEMPLEO EN LA ZONA AFECTADA POR LOS SISMOS

● Manifestó ayer el Ministro de Economía, Julio Philippi.

A su regreso de la zona sur, el Ministro de Economía, Julio Phillipi, caracterizó los problemas más graves que afectan a Llanquihue, Osorno y Valdivia.

Para la primera provincia, el centro de toda reconstrucción y actividad económica es la edificación de un moderno puerto para la carga y descarga en Puerto Montt. Para Osorno el establecimiento de un crédito adecuado para la reconstrucción de la propiedad rural, tales como galpones, silo, bodegas y casas habitaciones, y para Valdivia, la pronta reconstrucción y puesta en marcha de las grandes industrias de la ciudad.

Actualmente, dijo el Ministro, ya se han otorgado en Valdivia créditos por parte de la CORFO, para las grandes industrias, por un valor de 2 millones y medio de escudos, sin tomar en cuenta los avales que conceda la CORFO en el exterior para la compra de maquinaria. Asimismo, ya está en pleno funcionamiento la concesión de créditos pequeños para artesanos.

La reciente Ley de Reconstrucción estableció un crédito especial para la edificación de viviendas, a través de la CORVI. A la primera semana de promulgada dicha ley, se presentaron 110 solicitudes de crédito en Osorno, para este tipo de construcción; 78 en Puerto Montt y 150 en Valdivia.

Agregó el Ministro que el objetivo principal de su viaje había sido dar a conocer a los Intendentes y autoridades provinciales la forma cómo funcionarán los Comités Regionales del COPERE, Comité de Programación Económica y Reconstrucción, y conceder audiencias a diversos representantes de la producción y el comercio de esas localidades.

Finalmente, destacó el Ministro que ya se observaba en esas regiones una disminución de la cesantía, y que ella desaparecería en breve ya que entrarían en plena actividad los trabajos de la reconstrucción, mediante las disposiciones aprobadas en la Ley 14.171.

PRESTAMOS POR Eº 332.000 PARA AGRICULTORES APROBO LA CORFO

Destinó otros Eº 50.000 para las adquisiciones de ganado en favor de la provincia de Chiloé.— Acuerdos adoptados por el Comité Ejecutivo Agrícola.

El Comité Agrícola de la CORFO, aprobó créditos por la suma de 332 millones de pesos, en préstamos para agricultores.

Asimismo acordó destinar la suma de siete millones 200 mil pesos para realizar una campaña destinada a la difusión de la producción y venta de semilla mejorada.

La lista de los préstamos agrícolas aprobados es la siguiente:

Eº 7.150 a don Hernán Troncoso Lavín, con el objeto de que los invierta en la adquisición de semilla forrajera y abonos necesarios para su establecimiento, empastadas artificiales y ya establecidas, en su predio El Maitén, en la provincia de O'Higgins. El interesado se compromete a realizar con este dinero la primera etapa de transformación de su fundo.

Se autorizó un préstamo de Eº 33.000 a don Enrique Taladris Fernández para financiar gastos de reconstrucción de un establo, para 120 vacas, de 982 metros cuadrados con anexos para forrajes y crianza de ganado. El fundo está ubicado en San José de la Mariquina, provincia de Valdivia.

A don Alamiro Castillo se le concedió un crédito por 15.000 escudos con el objeto de que lo invierta en la construcción de sondajes, adquisición de la bomba y motor, en su chacra Santa Laura, en la comuna de Tierra Amarilla, provincia de Atacama. Estos trabajos permitirán regar 31 hectáreas, actualmente de rulo, ya que se piensa alumbrar 50 litros de agua por segundo.

A la Asociación Canal Elzo se le autorizó un préstamo por Eº 6.000 para construir un canal de descarga y otras obras en la zona de San Vicente de Tagua Tagua.

Un préstamo de Eº 12.300 se autorizó a don Paul Kaulen, para construir galpones, silos, cierros y comprar semillas y abonos para el fundo La Cumbre, en la comuna de Graneros.

A la Gran Avícola Peruchue, ubicada en San Vicente de Tagua Tagua se le autorizó un préstamo de Eº 6.400 para la construcción de rallineros, adquisición de equipo enfriador de pollos, etc.

Continuando su política de habilitación de suelos pantanosos, el Comité Ejecutivo acordó un préstamo de Eº 226.302 a catorce agricultores del sector Línea Pantanosa, ubicado en la Comuna de Frutillar, departamento de Puerto Varas, en Llanquihue. El dinero se invertirá en roces, destronques, limpia de terrenos, limpia de colectores, limpia de cauces de ríos y esteros, a los cuales desaguará la red de drenaje. El total de la superficie que se pretende habilitar es de 2.804 hectáreas.

Finalmente se acordó un préstamo de Eº 26.120 a la Sucesión Niklitachek para obras de habilitación de suelos pantanosos en la misma provincia de Llanquihue.

Centroamérica crea su propio Banco de Integración Económica

Contará con un capital inicial de 16 millones de dólares que aportarán Nicaragua, Honduras, El Salvador, Guatemala, los Estados Unidos, el Fondo para Préstamos de Desarrollo y, eventualmente, el Banco Interamericano.

WASHINGTON.— Cuatro naciones de Centro América, —Nicaragua, Honduras, El Salvador y Guatemala— acordaron, luego de tres semanas de negociaciones llevadas a cabo en Washington entre altos funcionarios de cada Gobierno, crear el Banco Centroamericano para la Integración Económica. Se prevé que las cuatro naciones indicadas suscribirán el acuerdo correspondiente a la creación de este Banco hacia fines de noviembre próximo, probablemente en Managua, Nicaragua.

El nuevo Banco contará con recursos iniciales por 16 millones de dólares, que serán suscritos por cada una de las cuatro naciones miembros, los Estados Unidos (a través de la Administración de Cooperación Internacional, el Fondo para Préstamos de Desarrollo y el Tesoro) y probablemente el Banco Interamericano de Desarrollo.

El Banco será una institución pública, creada con el propósito de promover la integración económica y el desarrollo económico equilibrado de sus países miembros. La nueva institución puede prestar su asistencia financiera y técnica a los proyectos de desarrollo en esa zona, y actuar como intermediaria para la obtención de créditos para otras instituciones financieras, tanto públicas como privadas, actuando, al mismo tiempo, como agentes para tales instituciones.

APOYO DEL BANCO INTERAMERICANO

WASHINGTON.— El Banco Interamericano de Desarrollo anunció su apoyo a la creación del Banco Centroamericano de Integración propugnado por los Gobiernos de El Salvador, Guatemala, Honduras y Nicaragua.

El presidente del Banco Interamericano, Felipe Herrera, declaró que considerada conveniente el funcionamiento del Banco Centroamericano de Integración para el desarrollo de la integración económica de Centro América, cuyo programa está llamado a ser uno de los medios más eficaces para acelerar el progreso económico y social de la región y elevar sustancialmente el nivel de vida de la población.

Educación

CONGRATULACIONES.— La Universidad Católica de Chile, envió a S. S. Juan XXIII un telegrama de congratulación, con motivo de cumplirse el segundo aniversario de su elevación al Solio Pontificio. El Papa agradeció la felicitación en un telegrama, en el cual otorga la Bendición Apostólica a los profesores y alumnos de esa Universidad.

CONFERENCIA.— Continuando con el ciclo "150 años de amistad intelectual", auspiciado por el Instituto Chileno-Francés, mañana a las 16.45 horas, disertará el profesor Alejandro Garretón Silva, sobre el tema: "L. Sarrié, y la influencia de Francia en la Formación de la Medicina en Chile". La charla será en el Instituto, (Agustinas 719).

GRADUACION.— El acto de graduación de los alumnos de sextos años del Liceo N.o 8 de Hombres "Arturo Alessandri Palma", se efectuará el sábado, a las 17 horas, en el local del Liceo, con asistencia de padres, apoderados y ex-alumnos del establecimiento. Luego del acto, habrá un festival, cuya adhesión —de valor de Eº 1— puede solicitarse previamente, en la oficina del orientador, señor Hugo Sciaccaluga.

I. PARRAGUEZ.— Hoy se reúne en el Museo Pedagógico, la Comisión encargada de los detalles para la inauguración de la sala "Ismael Parraguez", en dicho Museo. En esta reunión se tomarán importantes acuerdos, y asistirá el doctor Julio Parraguez, hijo del compositor, quien hará entrega del violín y otros documentos de Ismael Parraguez, que integrarán la colección a guardarse en la Sala que llevará su nombre.

AGRADECIMIENTOS.— El Rector de la Universidad de Chile, Juan Gómez Millas, agradeció ayer a todas las agencias informativas y radioemisoras, por la amplia difusión que dieran a las noticias relacionadas con la inauguración de la televisión de ese plantel. En el mismo sentido, lo hizo el Decano de la Facultad de Ciencias Físicas y Matemáticas, a nombre de esa Facultad y de los ingenieros que construyeron el equipo.

PREMIO GUILLERMO LABARCA.— Ayer se efectuó la ceremonia de entrega del Premio Guillermo Labarca, al mejor egresado del Instituto Pedagógico de la Universidad de Chile. El acto se realizó en la Sala Valentín Letelier, del Departamento de Extensión Cultural. El flamante profesor Omar Zúñiga, agradeció la distinción que le le otorgó hoy, en un discurso emocionado. Actuó el coro del Pedagógico y el profesor Eliodoro Domínguez se refirió a la significación del premio y a la trascendencia de la profesión de maestro.

MONUMENTO A ALESSANDRI.— Por decreto cursado ayer en el Ministerio de Educación, se acepta la donación de Aurelio Simonetti Florenzani, en representación de la Manufacturera de Metales y Cobre S. A., consistente en un busto en bronce del ex Presidente de la República, Arturo Alessandri Palma. Por el mismo decreto se autoriza al administrador del Estadio Nacional a colocarlo en el interior de ese recinto.

PELICULAS ARCHIVADAS.— El Consejo de Censura Cinematográfico está facultado para depositar en la Cinoteca de la Universidad de Chile las películas existentes en la Secretaría del Consejo de Censura y que han sido rechazadas con anterioridad al 1.o de diciembre de 1959, y cuya expedición a aduanas no haya sido pedida por sus dueños.

CEREMONIA EN EL NACIONAL.— Hoy, a las 18.30 horas, se clausura en el Instituto Nacional, el año para la Academia de Letras Castellanas y se hará entrega de los Premios "Silva Piderit" y "Oscar Bunster". El primer premio será otorgado al alumno del 6.o año A, Eduardo Fernández Predes. El premio Oscar Bunster será conferido al alumno Fernando Casanueva Valencia.

Se entregarán, además, los premios de los concursos literarios a alumnos y ex alumnos.

SEMINARIO DE MATRONAS.— Hoy, a las 10 horas, se inaugura el primer Seminario de Integración Profesional de Matronas del Area Norte del Gran Santiago. Matronas del SNS y del Hospital Clínico de la Universidad de Chile, abordarán problemas relacionados con el exceso de pacientes que atienden en dichos sectores.

La sesión inaugural se realizará en el Aula de la Clínica Obstetra de la Universidad de Chile. Zañartu 1010. Asistirán el Decano de Medicina, Hernán Alessandri, el director del SNS, Gustavo Fricke, el jefe de la sección Fomento de la Salud, doctora Luisa Pfau, el director del Hospital José Joaquín Aguirre, doctor Carlos Avendaño, y autoridades médicas de la ciudad.

Informaciones Comerciales

Proporcionadas por Swett & Eyzaguirre, Corredores de la Bolsa

MERCADO BURSATIL

El Mercado Bursátil en el día de ayer, estuvo poco activo y con precios débiles. Los principales conformes se anotaron en Tubos del Fuego, Papeles y Cartones, Copec, Parmo Química y Vapores.

El oro físico, mantuvo su cotización de E° 24.10, con operaciones de algún interés.

Los bonos hipotecarios, no tuvieron variación transándose en pérdidas de importancia.

El volumen operado fue de 416.777 acciones y E° 23.070 nominales en bonos. El cierre acusó 17 bajas contra 8 alzas, tendencia débil.

PRECIOS AL CIERRE

La Bolsa de Comercio cotiza sus acciones en centésimos de escudos, cñéndose a la ley 13.305.

CIERRE OFICIAL DE LA BOLSA DE COMERCIO, A LAS 12 HORAS DE HOY

BONOS NOM. E°

D. Interna 7-1, 84 c
Garantía 7-1, 84 c
Previsión. 7-1, 84 c
Mun. Stgo. 8-1, 57 n
Chile 6 3/4, 56 t
Chile 6-1, 49 n
Bfo. Ch. 10-6, 75 c
Bfo. Ch. 10-6, 75 c
Bco. Est. 10-6, 75 c

BANCARIAS

Central, 3.200 n
Concepción, 20 v
Continental, 8 n
Colchin, 27 n
Chile, 364 v
Edwards, 67 n
Español, 33 t
Hipotecario, 82 t
Israelita, 31 v
Italiano, 39 n
N. del Trab., 8 1/4 v
Osorno, 128 t
Sumner, 7 1/2 c
S. Americano, 34 v
Talca, 38 1/2 n

MINERAS

Andacollo, 5 v
Buscagüi, 8 5/8 n
C. Grande, 69 n
D. Pantiaqui, 11 1/2 n
Diputada, 28 t
Elisiellos, 1 1/4 n
Lota, 6 1/4 t
Mingnenos A. 210 n
Merceditas, 2 1/2 n
Orcut, 36 v
P. de Lobos, 5 1/4 n
Schwager, 38 n
Tamaya, 30 v
Tritonal, 20 n

AGRICOLAS Y GANADERAS

Anén, 800 n
Cerrillanque, 3 n
Cines, 110 n
Colcura, 18 t
Cipthue, 5 1/2 n
Div. Grande, 135 n
Lag. Blanca, 200 n
Rupanco, 67 t
Sofruco, 10 1/2 c
T. del Fuego, 64 1/2 t
V. C. Blanca, 1 3/4 n
V. C. y Toro, 19 n
Viña La Rosa, 15 c

SALITRERAS

A. Lautaro C., 42 c
Iquique, 6 c

TEXTIL

Caupolicán, 3 5/8 n
CHATEX, 1 5/8 n
CHITECO, 5 n
FIAP, 5 t
Lino, 35 n
P. Bellavista, 5 1/2 n
P. Concepción, 2 1/2 n
Rayonhil, 6 1/2 t
Sedylán, 1 7/8 n
Tej. Salto, 3 3/4 c
Tex. Progreso, 2 1/4 c
Textil Viña, 3 1/2 n
Vestex, 19 t
Yarur, 48 c

INDUSTRIALES Y VARIAS

A. Graham, 7 t
Arrocera Egs, 11 1/4 n
BIMA, 8 3/4 n
Carozzi, 16 t
Caucho, 100 c
Cem. Melón, 98 t
Cervecerías, 72 t
C. de Golf, 23.500 n
C. Hípico, 140.000 n
C. de Polo, 3.300 n
Cola, 20 1/2 t
Colorantes, 9 n
Cia. Indus., 8 t
COPEC, 39 t
Cristalerías, 8 1/2 c
Chiprodal, 4 1/2 n
Elect. Indus., 21 v
Electromat, 25 t
Exp. de Madera, 100 c
F. Química, 4 1/2 c
F. U. S. Vic., 4 3/8 n
Fertilizantes, 21 1/2 c
Fósforos, 18 t
Gas de Stgo., 17 3/4 v
Hucke Hnos., 32 n
Ind. Bellay., 14 n
Indus. Varias, 5 1/4 n
Inm. Huelén, 300 n
INSA, 67 t
Interameric., 3 1/4 t
Interoceánica, 50 n
La Rural, 13 t
L. de Penco, 3 1/2 c
Lucchetti, 5 3/4 n
Marinetti, 11 c
Mol. S. Cristób., 5 n
M. P. Vergara, 2 1/2 c
Nav. Arauco, 7 t
Nav. Coronel, 20 n
Pap. y Cart., 61 c
Pizarreño, 56 1/2 c
Polpaico, 46 v
Refractarios, 3 1/4 c
Ref. de Viña, 60 c
Rta. Urbana, 21 1/2 t
S. Venard, 17 3/4 n
Sanitas, 7 3/4 t
SOGECO, 3 1/2 n
Sonavel, 1 1/4 n
Tabacos, 25 v
Tattersall, 14 1/4 c
Teléfonos, 10 1/2 c
Ter. de Panim., 8 t
Vapores, 63 1/2 t
Vidrios Pls., 26 v
Volcán, 10 1/2 v
Zig-Zag, 5 n

METALURGICAS

CAP, 40 v
CIC, 9 t
C. Cerrillos, 4 n
Electro Metal., 32 t
Envases, 1 1/4 c
FENSA, 2 c
Indac, 8 c
Indesa, 1 1/2 n
Madeco, 21 t
Mademsa, 11 1/4 n
Mecánica I., 6 1/2 n
Socometal, 7 1/2 v

SEGUROS

Ch. C. Grles, 24 t
Patria, 80 n
Sol. de Chile, 50 n

TRANSACCIONES

NOVBRE. 8	1959	1960
BONOS NOM. E°	23.070	
ACCS. S/5	284.857	
ACCS. B/5	131.920	
TOTAL ACCS.	416.777	

E POR TONELADA — Precio del Cobre en Londres — TONS LARGAS

PRIMERA RUEDA:		SEGUNDA RUEDA:	
224.15.0 Comp.	Disponible	£ 224.15.0 Comp.	
225. 0.0 Vend.		" 225. 0.0 Vend.	
NO VARIO	Fluctuación	NO VARIO.	
224.15.0 Comp.	A 90 días	224.15.0 Comp.	
225. 0.0 Vend.		" 225. 0.0 Vend.	
S. 1.0 BAJA.	Fluctuación	NO VARIO	
SOSTENIDA	Tendencia	Apenas sostenida.	
1.900 Ton. Largas	Ventas	1.300 Ton. Largas.	

COTIZACIONES DE ACCIONES

La Bolsa de Comercio cotiza sus acciones en centésimos de E°, cñéndose a la Ley N.o 13.305

OPERACIONES DEL 8 DE NOVIEMBRE DE 1960 DE 10.30 A 11.45 HORAS.

10.000	Deuda Interna 7-1, 84
910	Caja 6 3/4, 56
5.000	Bco. del Est. 10-6, 75
5.000	Bco. Concepción N-E, 20
400	Bco. Chile, 372
1.200	Bco. Chile, 370
700	Bco. Chile, 368
500	Bco. Español, 33
1.000	Bco. Osorno, 128
1.000	Bco. Sud Americano, 34
11.200	Lota, 6 1/4
5.000	Tamaya, 21
12.000	Tsmaya, 20 1/2
1.000	Colcura, 18
110	T. del Fuego, 66 1/2
2.000	T. del Fuego, 66
2.400	T. del Fuego, 65 1/2
1.000	T. del Fuego P. H., 65 1/2
1.000	T. del Fuego, 65
400	T. del Fuego, 65 Od.
800	T. del Fuego, 65
22	Viña C. y Toro, 18
1.000	Lautaro, 42
100	Iquique, 6
948	Rayonhil, 6 1/4
3.000	Rayonhil, 6 1/2
400	Yarur, 48
14.000	Ag. Graham, 7
2.000	Carozzi, 16
1.955	C. Melón, 98
3.000	C. Melón, 97 1/2
400	C. Melón, 98
3.203	Cia. Ind., 8
1.675	Copec, 40
3.000	Copec, 39 3/4
2.100	Copec, 39 1/2
1.000	Elect. Ind., 21
1.000	Elect. Ind., 21 Od.
1.500	Electromat, 25
820	Fertilizantes, 21 1/2
100	Fósforos, Lotes, 18
2.000	Gas de Santiago, 18
47	Gas de Santiago, 17 1/2
1.842	Insa, 67
6.500	Interamericana, 3 1/4
1.027	La Rural, 13
407	Nav. Arauco, 7
737	Pap. y Cartones, 61
105	Pap. y Cartones, lotes, 61
2.237	Pap. y Cartones, 61
2.400	Polpaico, 45
4.000	Refractarios, 3 1/4
4.837	Renta Urbana, 21 1/2
2.000	Renta Urbana, Od. 21 1/2
1.607	Renta Urbana, 21 1/2
367	Tattersall, 14 1/2
400	Teléfonos, 11
10.800	Vapores, 64
1.200	Vidrios Planos, 25 3/4
7.100	CAP, 40
49.349	Envases, 1 1/4
10.000	Indac, 8 1/4
500	Madeco, 21
368	Segs. Ch. C. Grales, 24

Santiago, 8 de noviembre 1960.

FERIA "SANTA ROSA"

LANARES

Transacciones del martes 8 de noviembre.

OVEJUNOS LECHONES

2 lechones	E° 14.70	Melipilla — C. H. L.	
2 lechones	14.50	Leyda — W. H.	
2 lechones	13.70	Pencahue — C. E. G.	
2 lechones	13.30	Pencahue — C. E. G.	
2 lechones	12.60	Leyda — W. H.	
2 lechones	12.—	La Ligua — H. C.	
2 lechones	11.90	Leyda — W. H.	
2 lechones	11.90	Vichuquén — E. C.	
2 lechones	11.90	Melipilla — C. H. L.	
2 lechones	11.50	La Ligua — H. C.	
2 lechones	11.30	Las Cabras — E. B.	
2 lechones	11.30	Llolleo — C. E. P. P.	
2 lechones	11.20	Llolleo — P. Z.	
2 lechones	11.10	Marchigue — S. L.	
2 lechones	11.10	Leyda — M. C.	
2 lechones	10.60	Las Cabras — E. B	
2 lechones	10.60	Melipilla — J. V. L.	
2 lechones	10.40	Colina — R. L.	
2 lechones	10.00	Melipilla — S. N. S.	
2 lechones	10.00	Casablanca — C. F. V. H.	
2 lechones	10.00	Casablanca — J. G.	
2 lechones	10.00	Polpaico — M. L.	
2 lechones	10.00	Sta. Cruz — P. G.	
2 lechones	9.80	Las Palmas de San Esteban — A. P.	
2 lechones	9.80	Marchigue — S. L.	
2 lechones	9.60	Sta. Cruz — P. G.	
2 lechones	9.60	Leyda — F. L. V.	
2 lechones	9.70	Llolleo — C. E. P. P	
2 lechones	9.60	Sta. Cruz — P. G.	
2 lechones	9.50	Melipilla — S. N. S.	
2 lechones	9.10	Llolleo — C. E. P. P.	
2 lechones	9.10	Polpaico — F. Z.	
2 lechones	9.10	Las Palmas de San Esteban — A. P.	
2 lechones	8.60	Polpaico — M. L.	
2 lechones	8.50	Polpaico — M. L.	
2 lechones	8.50	Polpaico — M. L.	
2 lechones	8.50	Melipilla — J. H.	
2 lechones	8.40	Leyda — F. L. V.	
2 lechones	8.30	Polpaico — M. L.	
2 lechones	8.30	Los Vilos — L. H.	
2 lechones	8.20	Las Palmas de San Esteban — A. P.	
2 lechones	8.20	Los Vilos — L. H.	
2 lechones	8.10	Polpaico — M. L.	
2 lechones	8.10	Melipilla — J. H.	
2 lechones	8.00	Curicó — S. M. J. P	
2 lechones	7.40	Talagante — J. G. R	
2 lechones	7.50	Mincha — A. C.	
2 lechones	7.30	Mincha — A. C.	
2 lechones	7.10	Melipilla — J. V. I	
2 lechones	7.00	Llolleo — C. E. P. P.	
2 lechones	6.80	Llolleo — C. E. P. P.	
2 lechones	6.90	Llolleo — C. E. P. P.	
2 lechones	6.80	Llolleo — C. E. P. P.	
2 lechones	6.80	Curicó — S. M. J. P.	
2 lechones	6.80	Melipilla — J. V. I.	
2 lechones	6.10	San Felipe — R. M.	
OVEJAS			
2 ovejas	E° 10.60	Polpaico — J. L. L.	
2 ovejas	10.40	Polpaico — J. L. L.	
2 ovejas	10.10	Colina — R. L.	
2 ovejas	9.80	Polpaico — F. Z.	
2 ovejas	8.40	Polpaico — F. Z.	
2 ovejas	8.10	Polpaico — M. Z.	
2 ovejas	7.60	Leyda — F. L. V.	
2 ovejas	6.50	Leyda — W. H.	
2 ovejas	5.80	Leyda — L. L.	
2 ovejas	5.60	Leyda — L. L.	
2 ovejas	5.00	Pichidegua — M. V.	
CORDEROS			
2 corderos	E° 11.30	Pencahue — C. E. G.	
2 corderos	10.70	Huaquén — M. C.	
CAPONES			
2 capones	E° 10.10	Talagante — J. G. H.	

Días de Remate: Martes, miércoles, jueves y viernes.

Cierre de registros y dividendos

CITACIONES DE SOCIEDADES ANONIMAS INSCRITAS EN LA BOLSA.

Teléfonos (Div. Prov.), noviembre 2 a noviembre 10, neto, E° 0,00213; noviembre 11, Banco de Chile.

Conficlar (Div. Prov.), octubre 24 de octubre 29; neto, E° 0,1312; noviembre 19, sus oficinas.

Sapan (Div. Prov), octubre 24 a octubre 29; neto, E° 0,0123, noviembre 19, sus oficinas.

COIA (Div. N.o 38), noviembre 9 a noviembre 19; neto E° 0,012, noviembre 21, Huérfanos 1189.

Paños Tomé (Div. Final N.o 123), noviembre 6 a noviembre 23; neto, E° 0,00492; noviembre 28, Banco de Chile.

Carozzi (Div. Prov. N.o 81), noviembre 16 a noviembre 25; neto, E° 0,00328; noviembre 26, Banco Italiano.

Cicoma (Div. N.o 20), noviembre 9 a noviembre 25; neto, E° 0,0041; noviembre 30, Banco Edwards.

Cicoma (Dif. v. B.), noviembre 9 a noviembre 25; neto, E° 0,002; noviembre 30, Banco Edwards.

Copec, octubre 15 a noviembre 11; J. Ord., noviembre 11, Mem. y Balance.

Chiprodal, noviembre 11 a noviembre 15; J. Ext., noviembre 15, trat. asuntos varios.

Cia. Minera Tocopilla, noviembre 16 a noviembre 22, J. Ext., noviembre 22, trat. asuntos varios.

Sedylan, noviembre 3 a noviembre 22, ord. y ext., noviembre 22, modificación capital.

Hucke Hnos. noviembre 12 a noviembre 26; J. Ext.; noviembre 26, Trat. Asunt. varios.

INTEROCEANICA: Noviembre 8 a noviembre 19. Desde hoy se transan ex conversión de 10 acciones antiguas de E° 0,075 v.n. por 1 acción nueva de E° 0,75, y ex emisión de 1 por 3,375, liberada con el nuevo valor nominal de E° 1. Si resultaren fracciones de acciones, los accionistas tendrán opción a completar el entero pagando a la Soc. el valor de la parte que falta, calculando a base de E° 1 por acción. Dicho pago podrá hacerse desde el 30 de noviembre hasta el 30 de noviembre próximo, ambas fechas inclusive. Las fracciones de acciones que no hicieren uso del derecho en el plazo señalado, se emplearán en completar las acciones de aquellos accionistas que opten por pagar la parte que les falte a sus propias fracciones, y el saldo será vendido por el Directorio a un precio no inferior a la par.

VIÑA CONCHA Y TORO: Octubre 24 a noviembre 21. Por emisión de acciones liberadas a aparecerán a la fecha del cierre de cción. Los señores accionistas que registro tendrán un plazo que vencerá el día 12 de noviembre próximo para comunicarle por escrito, por cual de los beneficios indicados optan. El accionista que nada manifestare en el plazo señalado, se entenderá que opta por recibir acciones liberadas de pago. Las fracciones de acciones serán vendidas por el Directorio a un precio no inferior al nominal, y su producto entregado a quienes corresponda. El Dividendo de E° 0,0083 neto para los accionistas que opten por él, se pagará en las oficinas de la Cía., a contar del 22 de noviembre.

LOZA DE PENCO: Octubre 24 a noviembre 16 por emisión de acciones liberadas.

"La Rural", S. A. de Ferias

Transacciones efectuadas el 8 de noviembre.

N.o de Animales	Total de kilos	Precio por kilo		
NOVILLOS:				
5	3.224	0,381	Pirque	S. V. V. y Cía. S. D.
5	3.120	0,379	Pirque	S. V. V. y Cía. S. D.
5	3.360	0,375	Sto. Domingo	A. T. F. S. D.
6	3.792	0,374	Lonquén	E. R. T. "
5	3.264	0,374	Pirque	V. V. y Cía. "
5	3.128	0,374	Pirque	V. V. y Cía. "
6	3.840	0,370	Lonquén	E. R. T. "
6	3.966	0,369	Sto. Domingo	A. T. R. "
1	606	0,369	Paine	D. C. "
5	3.134	0,368	Lonquén	E. R. T. "
7	2.934	0,368	Lonquén	E. R. T. "
7	4.162	0,365	Requinoa	Com. del S. "
5	3.292	0,362	Colina	J. M. A. "
5	3.394	0,361	Colina	J. M. A. "
10	5.742	0,360	Sorrento	F. R. T. "
3	1.758	0,360	Paine	F. C. "
7	3.874	0,359	Cabrero	H. B. "
7	4.318	0,356	Requinoa	Com. del S. "
8	4.768	0,356	Lampa	J. C. B. "
5	3.012	0,356	San Bernardo	C. T. L. "
7	4.030	0,355	Las Cabras	F. M. R. "
6	3.865	0,355	Colina	M. O. "
6	3.802	0,355	Requinoa	Com. del S. "
6	3.638	0,355	Los Andes	F. D. "
5	3.226	0,354	San Bdo.	Cia. T. "
5	2.920	0,354	San Bdo.	Cia. T. "
6	3.794	0,353	Puente Alto	C. A. "
5	3.102	0,352	Colina	H. F. "
5	2.452	0,352	Lo Aroaya	M. M. C. "
3	1.776	0,342	Colina	H. F. "
5	2.430	0,351	Lo Arcaya	M. M. C. "
6	3.493	0,349	Los Andes	F. D. "
2	974	0,349	Los Andes	F. D. "
4	1.968	0,349	Los Andes	F. D. "
7	3.700	0,348	Pudahuel	S. A. P. L. "
2	1.066	0,347	Lampa	O. E. "
8	4.780	0,345	San Fernando	N. P. "
6	3.470	0,345	Los Andes	H. F. "
7	3.434	0,344	Pudahuel	F. D. "
7	3.320	0,344	Cabrero	S. A. P. L. "
6	3.548	0,344	Pirque	H. B. "
6	3.508	0,344	Los Andes	C. R. "
5	2.824	0,343	Paine	F. D. "
6	3.722	0,340	Cabrero	D. C. "
5	3.016	0,339	S. F. de M.	H. B. "
1	344	0,339	Los Andes	C. S. "
8	4.304	0,338	Talagante	F. D. "
3	1.506	0,338	Cabrero	P. T. "
3	1.334	0,336	Cabrero	H. B. "
3	1.310	0,336	Cabrero	H. B. "
6	2.020	0,335	Graneros	H. B. "
5	2.660	0,335	Los Andes	J. I. "
6	3.182	0,334	C. de Tango	F. D. "
5	3.024	0,333	Las Condes	M. L. L. "
5	2.676	0,333	Las Condes	B. L. V. "
5	2.828	0,333	Colina	H. F. S. "
5	2.668	0,333	San Fco.	C. S. "
6	2.960	0,332	La Reina	L. G. S. "
5	2.320	0,332	Lampa	O. E. "
7	3.500	0,331	Pudahuel	N. P. "
4	2.024	0,331	Colina	H. F. S. D.
10	4.974	0,330	Polpaica	T. L. V. "
3	1.530	0,330	La Reina	L. G. "
2	990	0,330	La Reina	L. G. "
6	3.234	0,329	Las Condes	B. L. V. "
5	2.654	0,328	Lampa	O. E. "
5	2.526	0,326	Las Condes	B. L. V. "
2	776	0,325	Cabrero	H. B. "
1	384	0,325	Cabrero	H. B. "
10	3.270	0,324	Colina	C. E. "
7	3.456	0,323	Pudahuel	S. A. P. L. "
5	2.190	0,323	Melipilla	L. V. "
5	2.274	0,321	Melipilla	L. V. "
3	1.400	0,320	Colina	R. C. "
4	1.880	0,318	Renca	M. C. "
8	3.450	0,314	Renca	R. L. "
8	3.338	0,312	Renca	R. L. "
6	2.592	0,311	Chillán	J. H. "
4	1.772	0,309	Colina	A. R. "
3	1.378	0,309	Maipú	E. E. U. Ch. "
6	2.910	0,304	Lampa	P. L. "
2	364	0,293	Paine	C. L. "
12	3.118	0,283	Las Cabras	B. Q. "
1	312	0,279	Talagante	T. L. "
1	288	0,273	Melipilla	A. R. "
13	4.196	0,268	Colina	F. R. T. "
2	730	0,266		F. R. "
3	574	0,265		S. N. "
4	758	0,261	Melipill	S. N. "
2	970	0,261		V. I. "
VACAS:				
1	452	0,323	Maipú	P. Z. "
7	3.572	0,312	Río Claro	V. C. "
1	330	0,301	Conchalí	H. S. J. "
2	812	0,300	Renca	H. B. B "
1	452	0,293	Las Condes	A. P. "
1	472	0,292	Maipú	M. E. "
1	332	0,291	Las Condes	A. P. "
1	478	0,291	Conchalí	H. S. J. "
1	562	0,290	Melipilla	R. C. "
3	1.244	0,287	Lampa	J. R. "
1	484	0,286	La Florida	A. L. "
3	1.314	0,285	Melipilla	L. V. "
2	1.184	0,285	Paine	D. O. "
1	566	0,285	Maipú	M. E. "
1	240	0,283	Colina	J. H. "
6	2.754	0,254	Colina	J. M. "
1	598	0,283	La Florida	A. L. "
4	2.068	0,280	Polpaico	A. B. "
1	1.188	0,279	Peñaflor	E. J. "
1	438	0,278		H. I. "
1	482	0,277	Macul	B. W. "
1	474	0,276	Talagante	F. V. S. D.
5	2.566	0,275	Lampa	O. E. "
4	1.922	0,275	Lampa	O. E. "
3	1.080	0,275	San Pedro	J. R. "
2	916	0,272		G. S. "
4	1.830	0,271	Lampa	A. R. "
5	2.478	0,268	Lampa	M. R. "
1	264	0,268	Lampa	R. J. "
1	464	0,267	Colina	A. R. "
5	2.220	0,265	Lampa	A. R. "
1	448	0,263	Lampa	R. C. "
5	2.356	0,263	San Pedro	A. R. "
4	1.528	0,261	Melipilla	J. R. "
4	1.038	0,261		E. N. "
5	2.132	0,261	San Pedro	C. V. "
3	1.072	0,261		J. R. "
1	346	0,259	Las Condes	E. I. "
1	326	0,257	Colina	A. P. "
6	2.302	0,257	Colina	E. R. T. "
2	994	0,257	Colina	H. S. "
5	1.940	0,253	Peñaflor	W. M. "
9	2.042	0,249	Padre Hurtado	S. H. "
1	332	0,246	Talagante	T. L. "
4	1.830	0,242	Casablanca	C. B. "
3	1.172	0,242	Casablanca	A. L. "
3	2.288	0,238	Renca	P. L. B "
1	388	0,238	Las Condes	A. P. "
6	2.214	0,232	Colina	E. R. T. "
2	636	0,228	Paine	D. O. "
5	1.682	0,220	Tiltil	L. O. "
1	308	0,214		C. L. "
2	634	0,210		G. P. "
8	1.896	0,206	C. de Tango	J. G. H "
2	638	0,203	Colina	M. C. "
10	3.626	0,202	Casablanca	M. V. D. "
BUEYES:				
3	1.940	0,343	La Reina	L. G. S. D.
1	656	0,340	Graneros	J. I. "
3	2.330	0,327	La Reina	L. G. "
1	512	0,325	San Bernardo	E. I. "
2	1.266	0,310	Pitrufquén	A. F. "
3	2.120	0,306	Pitrufquén	A. F. "
1	696	0,300	Pitrufquén	A. F. "
3	2.102	0,296	Pitrufquén	A. F. "
1	716	0,290	Pitrufquén	A. F. "
3	2.416	0,285	Pitrufquén	A. F. "
3	2.130	0,285	Renca	E. M. "
2	1.432	0,285	Renca	D. O. "
2	1.162	0,285	Las Cabras	P. M. I "
3	2.248	0,279	Pitrufquén	A. F. "
1	310	0,259		C. L. "
3	1.190	0,256	La Cisterna	J. R. "
1	612	0,251	La Cisterna	J. R. "
1	910	0,248	La Cisterna	J. R. "
2	1.090	0,172	Renca	D. O. "

El cobre cerró entre inalterado y bajas de 1/4 de libra en Londres

LONDRES, 8 (UPI).— El cobre cerró entre inalterado y baja de ¼ de libra esterlina por tonelada. Se vendieron 3.200 toneladas.

El cobre para entrega inmediata y a tres meses se cotizó a 224¾ libras esterlinas comprador y 225 vendedor.

OTROS METALES

El estaño cerró con baja de 1 a 2½ libras esterlinas. Se vendieron 195 toneladas.

El estaño para entrega inmediata se cotizó a 800 libras esterlinas comprador y 800½ vendedor, y para entrega a tres meses a 798 y 798½, respectivamente, la tonelada.

El plomo cerró con alza de ¾ de libra esterlina por tonelada. Se vendieron 880 toneladas.

El plomo para entrega inmediata se cotizó a 69⅛ libras esterlinas comprador y 69⅝ vendedor, y para entrega a tres meses a 69¾, y 69¾, respectivamente, la tonelada.

El cinc cerró con alza de ¼ a ⅜ de libra esterlina por tonelada. Se vendieron 950 toneladas.

El cinc para entrega inmediata se cotizó a 88⅝ libras esterlinas comprador y 88⅞ vendedor, y para entrega a tres meses a 87 y 87¼, respectivamente, la tonelada.

Se enviaron fondos para pagar sueldos y salarios en Nebraska

El Gobierno envió ayer fondos a Iquique por la suma de 275 millones de pesos, con el fin de pagar sueldos y salarios que se adeudaba a 150 empleados y obreros de las oficinas salitreras del Grupo Nebraska.

Actualmente, este personal está cesante. De esos mismos fondos se destinarán sumas especiales con el fin de transportar a los cesantes a los lugares que deseen, dentro del país.

REPUBLICA DE CHILE
Dirección del Registro Electoral
Huérfanos 1234 — Casilla 1887
SANTIAGO

INSCRIPCIONES ELECTORALES

NOMINA POR ORDEN ALFABETICO DE LOS CIUDADANOS INSCRITOS

COMUNA DE PAINE

Circunscripción de Champa —Registro Varones — Sección N.o 15

N.o de la Inscripción	Ciudadanos inscritos (Apellidos paterno, materno y nombre)	Profesión u oficio	Domicilio	Número del Carnet de Identidad
	— A —			
13	Alarcón Pradenas, Juan;	agricultor;	Fundo "Lo Aguila";	226.190, Santiago.
15	Arévalo Molina, José Rubén;	agricultor;	Hospital;	38.668, San Felipe.
19	Ahumada Vera, Oscar Humberto;	mecánico;	Fundo "Lo Aguila";	3.836.146, Santiago.
22	Arias Lira, Fernando del Carmen;	agricultor;	Fundo "Lo Aguila";	23.436, Buin.
23	Arenas Pajarito, Juan Humberto;	agricultor;	Fundo "Lo Aguila";	40.553, Buin.
29	Acevedo Romero, Carlos Augusto;	agricultor;	Fundo "Abrantes";	38.178, Molina.
40	Arros González, Francisco Ignacio;	agricultor;	Fundo "Lo Aguila";	43.683, Santa Cruz.
47	Araneda Serrano, Jorge;	agricultor;	Fundo "Lo Aguila";	37.841, Buin.
58	Albornoz Gárate, Manuel Segundo;	agricultor;	Hacienda "Aculeo";	4.104.724, Santiago.
59	Acevedo Quinteros, Alberto Alfredo;	mecánico;	Hospital;	2.254.578, Santiago.
76	Alegría Vega, Luis Antonio;	agricultor;	Fundo "El Vínculo";	41.398, Buin.
	— B —			
32	Berríos Fuentes, Germán Daniel;	agricultor;	Fundo "Abrantes";	44.448, Buin.
35	Balcázar Pinto, Santiago Segundo;	agricultor;	Fundo "Abrantes";	45.142, Buin.
70	Buhrle Ballesteros, Arturo Alfonso;	empleado;	Hospital;	3.647.150, Buin.
	— C —			
2	Cornejo Saravia, Miguel Angel;	agricultor;	Hacienda "Aculeo";	15.229, Talagante.
4	Catalán Flores, Sergio Iván;	agricultor;	Hacienda "Aculeo";	12.640, Buin.
10	Cepeda Urquiza, Adrián Alberto;	mecánico;	Fundo "Lo Aguila";	62.605, Santiago.
11	Campos, Armando;	agricultor;	Fundo "Lo Aguila";	1.704.274, Santiago.
12	Campos Sandalio, Segundo;	agricultor;	Fundo "Lo Aguila";	3.444.761, Santiago.
17	Castro Martínez, Luis Edulio;	carpintero;	Fundo "Lo Aguila";	33.027, Buin.
	— D —			
25	Díaz Carvajal, Giro del Carmen;	agricultor;	Hospital;	45.088, Buin.
41	Díaz Olguín, Luis Sergio;	agricultor;	Hospital;	110.288, Rancagua.
62	Donoso Vidal, Carlos del Carmen;	agricultor;	Fundo "El Vínculo";	41.169, Buin.
79	Díaz Ulloa, Raúl Sergio;	agricultor;	Fundo "El Vínculo";	30.544, Buin.
	— E —			
27	Escudero Faúndez, Juan Manuel;	mecánico;	Hospital;	46.550, Linares.
50	Elgueta Navarrete, José Domingo;	agricultor;	Fundo "Abrantes";	41.724, Buin.
62	Escobedo Corvalán, René Hugolino;	chofer;	Champa;	33.508, Buin.
65	Encalada Arévalo, Viterbo del Carmen;	agricultor;	Champa;	38.925, Buin.
73	Escobedo Corvalán, Luis Orlando;	agricultor;	Champa;	40.083, Buin.
	— G —			
30	Gallardo Toro, José Cipriano;	agricultor;	Fundo "Abrantes";	41.233, Buin.
66	González Quintanilla, Abel Luis;	agricultor;	Fundo "Colipeumo";	37.501, Buin.
67	González Zamorano, Manuel;	empleado;	Champa;	79.831, Rancagua.
68	González Espinoza, Pastor Enrique;	chofer;	Fundo "Colipeumo";	36.176, Buin.
	— H —			
55	Hernández Rojas, Pedro Pascual;	agricultor;	Fundo "Peralillo";	45.129, Buin.
	— L —			
31	López Canales, Héctor Manuel;	agricultor;	Fundo "Abrantes";	45.133, Buin.
34	López Mena, José Agustín;	agricultor;	Fundo "Abrantes";	40.779, Buin.
39	Leyton Soto, Eliseo;	agricultor;	Fundo "Lo Aguila";	41.244, Buin.
49	López Meneses, Luis Anibal;	agricultor;	Champa;	44.857, Buin.
	— M —			
1	Martínez Quintanilla, Juan de Dios;	agricultor;	Hacienda "Aculeo";	36.829, Buin.
3	Martínez Azócar, Jorge Enrique;	agricultor;	Hacienda "Aculeo";	30.043, Buin.
43	Meneses Pavez, Octavio de las Mercedes;	agricultor;	Fundo "El Vínculo";	47.845, Buin.
45	Moreira Riquelme, Miguel Antonio;	agricultor;	Hospital;

ROL	DEUDOR	UBICACION	AVALUO
52—1	Bachelet Martinez, Alberto; S. Aldea 35 Eº		395
52—16	De la Barra Muñoz, Marcial; Baquedano		263
117—4	Rodriguez Valdés, Raúl; J. Rodriguez ...		438
10—51	Rivas Marambio, Martin; Calle Nueva ...		533
13—13	Albornoz R. de Leiva, Nilda; F. Rioja ...		856
14—4	Villanueva Macías, Augusto; E. F. Albano 95		5.326
14—14	Almonacid Tait, Hernán B.; E. Altamirano 7327 ...		1.579
14—26	Llanos Llanos, Luis; Gran Avenida 7126		2.704
14—41	Villanueva Macías, Augusto; J. Rodriguez		498
17—19	Rodriguez Valdés, Raúl; Gran Avenida ...		2.230
29—33	Barraza Barría, Manuel; Mamiña ...		877
38—7	Ureta Muñoz, José Suc.; Rodriguez 207		701
44—1	Cupat Medel, Aurelio; V. Mackenna 53 ...		2.566
217—14	Ramos, Juvenal; E. Altamirano 7411 ...		1.638
221—15	Rivera Pérez, Leonidas; M. Dgo. Correa		967
223—3	Sagredo Velásquez, Victor; M. Dgo. Correa		958
223—11	Sepúlveda Silva, Francisco; M. Dgo. Correa		1.333
310—49	Bert Sedoya, Mario; E. F. Albano 352 ...		5.208
310—70	Yáñez Baeza, Rosa; F. Rioja, st. 12 ...		341
310—71	Yáñez Baeza, Rosa; F. Rioja, st. 14 ...		420
340—2	Julia de Coll, Isabel Suc.; Goycolea 279		4.442
346—8	Donoso Villarreal, Rosa; Condell 359 ...		1.678
348—9	Soto, Bartolo; A. Prat ...		1.632
348—14	Castellani Anselmi, Lucia; E. Ramirez 9461		746
348—15	Castellani Anselmi, Lucia; E. Ramirez ...		746
348—16	Alfaro Zúñiga, Arturo; E. Ramirez ...		746
350—5	Alfardo Zúñiga, Arturo; Riquelme ...		1.500
350—20	Castellani Anselmi, Lucia; S. Aldea ...		2.990
414—12	Rodriguez Correa, Oscar; A. Armstrong		4.620
431—8	Martinez C. de Torres, Mercedes; Brisas 441		683
431—19	González Rodriguez, Ernesto; Trinos 386		942
431—24	Fuenzalida, Olegario; Trinos 468 ...		960
440—60	Biglia Calderón, Nuvia; San Miguel 9110		506
503—26	Madriaza Gómez, Ramón; F. Urrejola 460		2.196
504—29	Tobar Flores, Benjamin; JA Ureta 420 ...		1.066
506—10	López Guzmán, Suc.; J. Ureta 545 ...		1.037
513—5	Yáñez Baeza, Rosa; Concepción, st. 40 ...		432
513—6	Yáñez Baeza, Rosa; Concepción, st. 41 ...		605
514—37	Jacoby Cerda, Eduardo; A. Armstrong ...		2.662
514—43	Candia, Olga; A. Armstrong ...		605
524—4	Correa de Carvallo, Laura; Uruguay ...		821
524—8	Carvallo C., Luis; Uruguay ...		793
524—13	Bourasseau López, Arturo; Angamos		997
524—15	Letelier Letelier, Octavio; R. Carvallo 347		776
544—7	Olave Valdés, Miguel; V. Mackenna 615		1.638
548—4	Azócar vda. de Méndez, Teresa; A. Prat 439		1.652
548—14	Iglesias A., René; E. Ramirez ...		724
613—6	Luis Belmonte, René; F. Rioja, st. 17 ...		388
706—29	Alvarez Olguin, Rosario; Santa Elisa 666		794
718—4	Anabalón Parada, Ismael; Alej. Vial 7523		247
818—3	Ibáñez Aguilar, Teresa; Alej. Vial 7564 ...		240
818—23	Araya García, Arturo; Alej. Vial ...		488
821—1	Astroza Guíñez, Berta; Avda. Argentina		6.650
823—4	Piñeiro, Clotilde; Pasaje Ecuador 747 ...		192
825—6	Roa Fuentes, Elisa; Blas Vial ...		306
825—13	Ulloa Silva, Eugenia; Sarita Stein ...		214
829—4	Moraga Piña, Efraín; Blas Vial 8285 ...		294
830—6	Díaz Pérez, Julio; Santa Isabel ...		335
840—2	Serra Magliona, Víctor; Avenida Goycolea 703 ...		836
840—12	Optaltex Ltda.; Avenida Goycolea ...		2.390
840—19	Arias Arias, Félix; Covarrubias 9106 ...		2.171
844—12	Yuz Aranaga, Herminia; J. Covarrubias		494
846—2	Moses Simons, Reinold; J. Covarrubias 9370		12.351
853—16	De la Fuente Moder, Rafael; Covarrubias 9820 ...		829
1006—14	Terra Arias, Clara; J. Ureta 921 ...		2.960
1009—5	Manzo Jeria, María; Santa Clara 851 ...		456
1010—25	Castro Cid, Angel y Otro; C. M. Prieto ...		4.729
1010—30	Tomasovich Keller, Augusto; C. M. Prieto		572
1010—37	Baeza, Jorge; E. F. Albano ...		1.346
1022—10	Martinez Calderón, José; Blas Vial 8058 ...		386
1024—11	Vergara Vergara, Samuel; Oxman ...		458
1033—31	Chames Vergara, Suc.; Blas Vial 8750 ...		269
1118—14	Quiroga vda. de Gajardo, Julia; Ig. Echeverría 7994 ...		
1129—25	Jara Muñoz, Luis; Ig. Echeverría 8324 ...		
1130—12	Gaete Alvarez, José; Ig. Echeverría ...		
1130—13	Rosa vda. de E., Herminia; Ig. Echeverría		
1131—5	Blasquez García, Julián; Victoria ...		
1131—24	Quitral vda. de Coeg, Ester; Ig. Echeverría 8588 ...		529
1138—16	Pinca Valente, Leonardo; Avda. Peró 8870		347
1139—21	Romo Vargas, Enrique; Avda. Ossa 1044		283
1139—23	Romo Vargas, Enrique; Avda. Ossa 1048		246
1139—32	Romo Vargas, Enrique; Avda. Goycolea 1046		2.386
1140—13	Lagos Navarro, Alberto; A. Latorre 9113		423
1140—42	Alvarez Palominos, Miguel; V. Mackenna		1.974
1144—13	Donoso Lorenzo, Suc.; P. Lynch ...		252
1152—6	Labarca Salazar, Ernesto Suc.; A. Latorre		371
1152—13	Rojas Correa, Estela; P. Lynch ...		203
1152—14	Rojas Correa, Estela; P. Lynch ...		184
1152—15	Campos Veloso de S., Emma; P. Lynch ...		217
1218—1	Armijo Carrasco, Armando; María Vial 7941		3.113
1218—8	Armijo Carrasco, Armando; María Vial 7945		224
1221—20	Salas Vásquez, Raquel; Victoria 8198 ...		434
1229—1	Arrastroa Larrondo, Miguel; María Vial		268
1229—2	García Lazo, Olga; María Vial ...		178
1229—6	García Lazo, Olga; Victoria ...		221
1229—8	Ahumada Lemus, Esteban; Victoria ...		221
1230—14	Jarrido Bravo, Efraín; María Vial 8403		325
1231—14	Medina Arias, Juan de D.; Victoria 8480		824
1244—13	Alfaro Zúñiga, Arturo; A. Riveros ...		209
1244—27	Alfaro Zúñiga, Arturo; Pedro Lagos ...		176
1244—28	Olivares Olivares, Otilia; A. Riveros, st. 11		142
1246—15	Mondaca Mondaca, Carlos; A. Latorre 9416		1.338
1246—16	Loyda Sepúlveda, Juan; A. Latorre 9416		172
1304—31	Berrios Sánchez, Carlos; J. Ureta 1140 ...		9.307
1307—23	Cía. Chilena Caja de Fondos, Covadonga		698
1307—24	Cía. Chilena Caja de Fondos; Covadonga		653
1309—6	Tapia Ahumada, Francisco; Sta. Clara 1053		1.219
1309—30	Tapia T., Amador; G. Freire 1060 ...		488
1309—32	Godoy San Martín; Pedro; G. Freire 1070		563
1344—16	Prieto Canales, Rosa; A. Riveros 9278 ...		137
1346—24	Núñez Rojas, José; Torreblanca 798 ...		172
1350—3	Arbizu Miranda, Angelo; M. Bulnes 800 ...		156
1350—24	Riquelme Herrera, Zunilda; T. Yávar ...		394
1418—16	Fuentes Fuentes, Mercedes; María Isabel		366
1424—17	Moreno Vargas, Luis; María Isabel 8169		190
1424—19	Carrasco Carrasco, Carlos; María Isabel 8179 ...		533
1424—22	Rivera Rivera, Gonzalo 2.o; María Vial		154
1429—13	Arellano Martinez, Eugenio; María Vial 8285		516
1430—17	Rocha Sánchez, Héctor; María Isabel 8323		235
1433—31	Zorrilla G., Carlos y Otro; María Vial 8650		166
1440—22	Fuentes Suárez, Ana; San Pedro 9169 ...		238
1448—4	Arne, Ismael; Aníbal Pinto ...		220
1448—23	Cadrio Martinez, Antenor; Cap. Thompson, st. 24 ...		190
1524—35	Gutiérrez Arias, Jorge; Paraguay ...		129
1574—36	Olea Pinto, Manuel; Paraguay 1184 ...		203
1529—7	Alfardo Zúñiga, Arturo; La Granja 8213		233
1530—3	Lobos Martinez, Humberto; La Granja ...		770
1530—25	Fuenzalida Wille, Armando A.; María Isabel 8516 ...		850
1533—36	Oyarzún, Luis; M. Rodriguez ...		214
1544—10	James D., José; Nueva Poniente, st. 51 ...		258
1546—10	Valenzuela Zenen; A. Pinto 9358 ...		178
1550—9	Ferrada Sandoval, Domingo; A. Pinto 9604		250
1552—17	Riquelme Herrera, Antonio; A. Pinto ...		131
1640—10	Rojas Flores, Mercedes; Cerro Negro ...		228

CORPORACION DE LA VIVIENDA

PROPUESTAS PUBLICAS

POBLACION "LOS PINOS", DE MULCHEN

Solicítanse propuestas públicas a suma alzada para la construcción de la población "Los Pinos" de Mulchén, que está compuesta por 56 viviendas unifamiliares de uno y dos pisos.

Podrán optar a esta licitación los contratistas inscritos en Primera, Segunda y Tercera Categorías de los Registros vigentes de la Institución.

Bases, especificaciones y demás antecedentes para esta propuesta se podrán solicitar en la Secretaría de la SECCION PROYECTOS Y OBRAS ZONA SUR, Arturo Prat N.o 48, 5.o piso, a partir del 9 de noviembre de 1960.

Se podrán retirar antecedentes y hacer observaciones a los mismos hasta las 17 horas del día 18 de noviembre.

Las propuestas se abrirán en la Oficina del Jefe del Departamento de Construcción, a las 16.30 horas del día 29 de noviembre.

SANTIAGO, noviembre de 1960.

VICEPRESIDENTE EJECUTIVO

CONSEJO DE DEFENSA DEL ESTADO — ABOGACIA PROVINCIAL — SANTIAGO

REMATE DE BIENES RAICES

COMUNA DE CISTERNA

Por Resolución del Juzgado de Letras de Mayor Cuantía de San Miguel, en Exp. N.o 25913, caratulado "Fisco con Deudores Morosos", se ha ordenado el remate de las propiedades que se indican a continuación, para el día 17 de noviembre, a las 11 horas, en la oficina de dicho Tribunal. Los mínimos para las posturas es el equivalente a los 2/3 de cada avalúo; los interesados deberán presentar en el momento del remate una garantía por el 10% del respectivo mínimo. Más bases y antecedentes, en la Secretaría del Juzgado, en la Tesorería Comunal y en la Abogacía Provincial, Huérfanos 1147, oficina 238, abogado Armando Verdugo.

ROL	DEUDOR	UBICACION	AVALUO
1650—9	Novión Searle, Eduardo; Nueva Poniente, st. 155 ...		196
1701—5	Martinello, Flores, Domingo; Gran Avenida 6385 ...	Eº	3.205
1703—18	Garrido Molina, Leoncio; Briones Luco 0189		2.960
1703—32	Suares Fernández, Manuel; Santa Corina 0192 ...		1.441
1704—1	Bizama Ruz, Belgica; Gran Avenida 6515		15.787
1706—10	Aguilera Ferrada, Henzo; Locarno ...		8.316
1706—16	Ceppi, Hermeregildo Suc.; S. Ceppi ...		3.750
1707—3	Ceppi, Elsa; Gran Avenida ...		1.306
1709—3	Miranda Ruiz, Julio; Gran Avenida 6777		3.157
1709—17	Ceppi, Hermeregildo Suc.; Paulina, st. 14		1.297
1710—4	Ceppi, Hermeregildo Suc.; Lucerna, st. 2		950
1710—5	Ceppi, Hermeregildo Suc.; Lucerna, st. 3		950
1710—7	Parada H., María; G. Freire ...		800
1711—1	Ceppi, Hermeregildo; Gran Avenida 6995 .		5.796
1713—15	Garland Gres, Carlos; La Blanca, st. 19		997
1713—21	Traviesa Hortal, Manuel; Paulina, st. 13		907
1715—1	Morales Frías, Rafael; Gran Avenida 7165		9.132
1715—6	Rubio Muñoz, Alejandro; Ginebra, st. 7 ...		1.140
1717—19	Xenteno Guzmán, Carlos; San Jorge, st. 22		992
1717—21	Vargas Barraza, Raúl; San Jorge, st. 20		992
1717—24	Pérez Castañeda, Francisco; San Jorge, st. 17 ...		992
1717—25	Peña Cordero, Amador; San Jorge, st. 16		992
1718—11	Manajila M., Norberto, y Otro; Paulina, st. 3 ...		6.979
1718—21	Morales Contreras, Oscar; Abel González		3.212
1720—3	González Chacón, Abel Suc.; El Parrón, st. 3 ...		560
1720—32	González Chacón, Abel Suc.; Abel González, st. 1 ...		2.327
1720—49	R. Lúgo, V., René; Abel González, st. 11		2.243
1720—65	González Chacón, Abel Suc.; Av. La Paz, st. 6 ...		868
1723—26	Figueroa Saldedo, Magdalena; Manuel Foschman 90 ...		1.488
1724—1	Encalada A., Oscar; Gran Avenida 8181		*4.517
1724—2	Suazo de Juan Rosa; Gran Avenida 8197		1.745
1725—19	Guiberggia, Nicolás; Luciano Ortiz 8336		329
1731—12	Soc. Constructora Domus Ltda.; Nueva Dos 61-A ...		2.926
1731—15	Soc. Constructora Domus Ltda.; Nueva Dos 61-E ...		4.100
1731—18	Larrañaga Cartagena, Clara; Brisas del Maipo ...		790
1732—5	Soc. Constructora Domus Ltda.; Nueva Dos 8531 ...		3.184
1732—6	Soc. Constructora Domus Ltda.; Nueva Dos ...		3.046
1734—12	Messel Sch., Israel; Augusto Biaut ...		580
1734—22	Vera Bernal, Hugo M.; P. Aguirre C. ...		558
1734—32	Corbia Riveros, Carlos; P. Aguirre C. ...		1.704
1737—14	Clavere Duarte, Alfonso; Av. Progreso 0115		2.462
1737—37	Bachelet v. de Benoit, Elena; Carlos Biaut		597
1737—39	Bachelet v. de Benoit, Elena; Carlos Biaut		588
1739—15	Martinello Flores, Domingo; V. Goycolea 0247 ...		11.446
1739—20	González Rodríguez, Ernesto; V. Ossa 086		2.566
1743—14	Asoc. Damas Prot. Obreras; Calle Tres ...		730
1746—7	Arriagada de Ortega, Olga; Los Morros 9389		1.342
1752—26	Vásquez de Almarza, Angela; Gran Avenida 9626 ...		6.512
1752—29	Braguetto Gatto, Francisco; Gran Avenida 9664 ...		6.280
1757—2	Muñoz Maluenda, Dora; El Pino ...		572
1758—6	Contreras Urzúa, José; Cap. Avalos ...		671
1760—15	Durán Silva, Luis O. Suc.; Sur 272 ...		1.046
1767—3	Mena González, Enrique; Jorge Luco 439		1.249
1767—5	Cruz Rosas, Irma; Jorge Luco 469 ...		716
1769—3	Soc. Coop. José M. Balmaceda; Los Quillayes, st. 261 ...		160
1771—13	Soc. Coop. José M. Balmaceda; Los Quillayes, st. 276 ...		160
1771—14	Soc. Cop. José M. Balmaceda; Los Quillayes, st. 275 ...		160
1812—6	Ceppi, Hermeregildo Suc.; Cabildo, st. 1		599
1812—18	Ceppi, Hermeregildo Suc.; Paulina, st. 13		599
1816—9	Ceppi, Hermeregildo Suc.; San Jorge, st. 9		925
1816—19	Richard y Donoso Cía. Ltda.; Paulina, st 20 ...		1.159
1816—21	Richard y Donoso Cía. Ltda.; Paulina, st. 8 ...		1.061
1842—22	Núñez Navarro, María; T. Ramírez ...		691
1842—24	Sozo v. de Manugutian, Ana; T. Ramírez		790
1846—16	Gallardo Willdein, Alan; 21 de Mayo ...		2.069
1865—5	Donoso M., Alvaro; Jorge Luco 458 ...		770
1868—5	Soc. Coop. José M. Balmaceda; Los Laureles, st. 255 ...		160
1869—10	Soc. Coop. José M. Balmaceda; Los Tréboles, st. 249 ...		126
1871—14	Soc. Coop. José M. Balmaceda; Los Sauces, st. 225 ...		145
1871—15	Soc. Coop. José M. Balmaceda; Los Sauces, st. 224 ...		145
1916—2	Ceppi, Hermeregildo Suc.; Santa Cecilia, st. 3 ...		907
1916—5	Richard y Donoso Cía. Ltda.; Santa Cecilia, st. 6 ...		907
1916—6	Richard y Donoso Cía. Ltda.; Santa Cecilia, st. ...		907
1916—7	Richard y Donoso Cía. Ltda.; Santa Cecilia, st. 8 ...		907
1916—8	Richard y Donoso Cía. Ltda.; Santa Cecilia, st. 9 ...		1.204
1916—16	Richard y Donoso Cía. Ltda.; Ginebra, st. 10 ...		1.204
1917—1	Richard y Donoso Cía. Ltda.; Paulina, st. 1 ...		1.602
1917—4	Richard y Donoso Cía. Ltda.; Paulina, st. 4 ...		1.337
1917—5	Richard y Donoso Cía. Ltda.; El Parrón, st. 5 ...		1.066
1917—9	Richard y Donoso Cía. Ltda.; El Parrón, st. 9 ...		922
1917—10	Navia Zenteno, Micaela; El Parrón, st. 10		890
1917—13	Berríos Hervias, Irene; Santa Cecilia, st. 17		903
1917—14	Baez Soza, Eliana; Santa Cecilia, st. 16		892
1925—15	Bustos González, Felix; I. La Católica, st. 62 ...		1.123
1948—28	Flashar Vergara, Eduardo; 21 de Mayo ...		3.682
1950—23	Abujatum Zeibak, Víctor; Lo Espejo 0172		2.152
1959—15	Iglesias Lucje, Manuel Suc.; Central ...		434
1968—8	Soc. Coop. José M. Balmaceda; Los Laureles, st. 208 ...		162
1969—3	Soc. Coop. José M. Balmaceda; Los Laureles, st. 193 ...		140
1970—11	Soc. Coop. José M. Balmaceda; Segunda Transversal, st. 153 ...		121
1970—16	Soc. Coop. José M. Balmaceda; Lo Espina, st. ...		152
1971—2	Soc. Coop. José M. Balmaceda; Lo Espina, st. 158 ...		156
1971—14	Soc. Coop. José M. Balmaceda; Los Sauces, st. 168 ...		156
1971—15	Soc. Coop. José M. Balmaceda; Los Sauces, st. 167 ...		154
2025—13	Madariaga Larrondo, Alejandro; I. La Católica, st. 107 ...		953
2025—16	García Huidobro, Enzo; Ibérica, st. 105		946
2036—1	Bercer de Mohr, Nicolás; Av. Progreso 0233		12.290
2036—2	Aylwin Tasso, Ruben; Av. Progreso 0255		3.922
2038—1	Cisterna Bozalis, Eleodoro; Las Gaviotas ..		3.050
2052—4	Ramírez Oulgar, Luis; Los Tulipanes ...		395
2052—6	Ramírez Oulgar, Luis; Los Tulipanes ...		395
2057—16	Hernández Vicuña, Jorge; Cap. Avalos, st. 8 ...		572
2069—4	Soc. Coop. José M. Balmaceda; Segunda Transversal, st. 149 ...		266
2069—5	Soc. Coop. José M. Balmaceda; Los Tréboles, st. 142 ...		252
2069—8	Soc. Coop. José M. Balmaceda; Los Tréboles, st. 145 ...		205
2070—1	Soc. Coop. José M. Balmaceda; Los Tréboles, st. 129 ...		197
2070—2	Soc. Coop. José M. Balmaceda; Los Tréboles, st. 130 ...		197
2070—3	Soc. Coop. José M. Balmaceda; Los Tréboles, st. 131 ...		197
2070—10	Soc. Coop. José M. Balmaceda; Primera Transversal, st. 126 ...		221
2070—13	Soc. Coop. José M. Balmaceda; Primera Transversal, st. 125 ...		191
2070—18	Soc. Coop. José M. Balmaceda; Lo Espina		191
2071—4	Soc. Coop. José M. Balmaceda; Lo Espina, st. 118 ...		175
2071—12	Soc. Coop. José M. Balmaceda; Primera Transversal, st. 105 ...		191
2071—14	Soc. Coop. José M. Balmaceda; Los Sauces, st. 108 ...		197
2140—2	Villarroel B., Ana; Las Dalias ...		691
2140—3	Sisbell Simonetti, Aldo; Las Dalias ...		671
2140—12	Pincetti Gac, Walterio; Las Dalias ...		691
2140—23	Soto Lizana, Daniel; Av. Goycolea 0368		2.130
2141—13	Alvarez Arévalo, Blanca; Francisco Rivas		671
2142—17	Mix Fortin, Andrea; Los Copihues ...		572
2144—10	Alvarez Marambio, Luis; T. Ramírez ...		3.947
2144—18	González Ramírez, Guillermo; R. Errázuriz		889
2146—1	Tortesilla Alvarez, J. Luis; Av. Lo Espejo 0199 ...		5.346
2146—19	Ramírez, Trinidad; T. Ramírez ...		5.245
2170—1	Soc. Coop. José M. Balmaceda; Los Tréboles, st. 95 ...		221
2171—7	Soc. Coop. José M. Balmaceda; Lo Espina, st. 76 ...		175
2204—9	Rojas Muñoz, Julio; Carvajal 0385 ...		1.649
2208—22	Ortiz Ortiz, María; Zurich Norte, st. 29 .		734
2208—32	Torres Kisterguer, Rafael; Ciencias, st. 19		588
2209—7	Richard y Donoso Cía. Ltda.; G. Freire, st. 7		734
2209—15	Richard y Donoso Cía. Ltda.; G. Freire, st. 16 ...		734
2209—17	Ceppi Hermeregildo, Suc.; G. Freire, st. 28		734
2209—33	Ceppi Hermeregildo, Suc.; Zurich Sur, st. 34		832
2210—6	Gómez Gazzano, Carlos; Lucerna, st. 6 ...		803
2210—16	Vera Balazarte, Alfonso; Lucerna, st. 16 ...		803
2211—13	Jorquera Erazo, Iris; Lucerna, st. 16 ...		850
2211—27	Richard y Donoso Cía. Ltda.; Lucerna, st. 31		450
2211—29	Richard y Donoso Cía. Ltda.; Lucerna, st. 29		850
2212—16	Gonzalez Solomayor, Carlos; Av. La Blanca, st. 12 ...		793
2212—19	Muñoz Opazo, Luis Humberto; Av. La Blanca, st. 15 ...		793
2212—25	Carrasco Gómez, Sara; San Eduardo, st. 8		1.060
2213—1	Villauta Luque, Toribio; E. F. Albano, st. 1		1.278
2214—8	Rojas Ordenes, Jose; Santa Teresa, st. 8 ..		797
2214—16	Cisterna Rotta, Nora; Santa Teresa, st. 16		974
2214—24	Campaña Serrano, Raúl; E. F. Albano, st. 19 ...		12.816
2214—26	Lillo Martinez, René; E. F. Albano, st. 16		797
2215—2	Guzmán Pérez, Gustavo; Ginebra, st. 2 ...		797
2215—5	Lechuga Silva, Mauricio; Ginebra, st. 5 ..		797
2215—9	Cádiz v. de M. Mercedes; Ginebra, st. 9 ...		797
2215—11	Faures de Cruz, Raquel; Ginebra, st. 11 ..		797
2215—18	Alarcón Urzúa, Guillermo; Santa Teresa, st. 36 ...		1.278
2215—24	Vargas Olivares, Juan; Santa Teresa, st. 30		797
2215—26	Vargas Olivares, Raúl; Santa Teresa, st. 28		797
2216—1	Richard y Donoso Cía. Ltda.; San José, st. 11		949
2216—3	Richard y Donoso Cía. Ltda.; San José, st. 9		820
2216—4	Richard y Donoso Cía. Ltda.; San José, st. 8		820
2216—5	Richard y Donoso Cía. Ltda.; San José, st. 7		820
2216—6	Richard y Donoso Cía. Ltda.; San José, st. 6		820
2216—8	Richard y Donoso Cía. Ltda.; San José, st. 4		820
2218—14	Herboza Valverde, Andrés; El Parrón, st. 1		809
2219—2	Gonzalez Chacón, Abel Suc.; Santa Mónica, st. 13 ...		616
2219—18	Gonzalez Chacón, Abel Suc.; Abel Gonzalez, st. 24 ...		616
2219—21	Miranda D., Juan; Abel Gonzalez, st. 21 ..		616
2219—22	Miranda B., Juan; Abel Gonzalez, st. 20 ..		616
2222—16	Barria V., Luis; Manuel Foschman ...		1.086
2222—47	Encalada Estay, Oscar; San Simón ...		1.532
2222—62	Pino Olivares, Carlos; Plaza ...		2.261
2222—66	Carrasco Segura, Eduardo; San Simón ...		1.397
2244—1	Masen Grau, Antonio; R. Errázuriz 9201 ..		889
2253—1	Reyes Pulgar, José Luis; Los Tulipanes ...		694
2253—2	Reyes Pulgar, José Luis; Los Tulipanes ...		3.624
2253—4	Ramírez Pulgar, Luis; Los Tulipanes ...		691
2269—2	Soc. Coop. José M. Balmaceda; Gran Avenida ...		251
2269—3	Soc. Coop. José M. Balmaceda; Gran Avenida ...		288
2269—6	Soc. Coop. José M. Balmaceda; Los Tréboles, st. 40 ...		288
2269—8	Soc. Coop. José M. Balmaceda; Los Tréboles, st. 42 ...		570
2269—15	Soc. Coop. José M. Balmaceda; Los Tréboles, st. 49 ...		228
2270—1	Soc. Coop. José M. Balmaceda; Los Tréboles, st. 79 ...		212
2370—4	Soc. Coop. José M. Balmaceda; Los Alerces, st. 32 ...		212
2270—10	Soc. Coop. José M. Balmaceda; Los Alerces, st. 76 ...		175
2353—1	Bravo Concha, Mateo Suc.; Av. Verónica ...		440
2370—1	Soc. Coop. José M. Balmaceda; Los Tréboles, st. 35 ...		228
2370—14	Soc. Coop. José M. Balmaceda; Gran Avenida ...		242
2370—16	Soc. Coop. José M. Balmaceda; Gran Avenida ...		288
2371—2	Soc. Coop. José M. Balmaceda; Lo Espina, st. 10 ...		221
2371—9	Soc. Coop. José M. Balmaceda; Gran Avenida ...		288
2371—11	Soc. Coop. José M. Balmaceda; Gran Avenida ...		266
2371—15	Soc. Coop. José M. Balmaceda; Los Sauces, st. 9 ...		236
2416—7	Richard y Donoso Cía. Ltda.; El Parrón, st. 7 ...		605
2416—8	Richard y Donoso Cía. Ltda.; El Parrón, st. 8 ...		605
2430—7	Pino García, José; Ciencias ...		333
2444—7	Rivas de Errázuriz, Inés; Los Aromos ...		790
2444—16	Véliz Donoso, Elcira; Los Aromos 9209 ...		1.481
2444—20	Elbin Palman, Sofía; T. Ramírez ...		488
2444—29	González Bravo, Ramón; Carlos Pezoa ...		395
2444—32	Cormarán Pavillard, Lila; Carlos Pezoa ...		287
2444—33	Herman Laval, Marcos; Carlos Pezoa ...		395
2432—9	Sobarzo Rebolledo, Augusto; Dgo. Rojas ...		395
2453—4	Avaria Lobos, Emilio; Magallanes Moore ...		264
2453—18	Romero C., Celinda; Carlos Mondaca ...		264
2453—20	Elisseiche Barracanal, Alberto; Carlos Mondaca ...		329
2501—28	Gutiérrez Reyes, Rodalindo, Suc.; C. Lo Ovalle 0434 ...		776
2505—4	Pizarro Ch., Manuel; S. Ceppi 0417 ...		3.737
2500—2	Rojas de Lobos, Graciela; Locarno 0423 ...		1.678
2506—14	Goño Swidoraki, Juan; S. Ceppi ...		1.063
2508—1	Richard y Donoso Cía. Ltda.; Ciencias, st. 4		809
2508—11	Benjamini Villalobos, Guido; Zurich Sur, st. 11 ...		2.226
2508—20	Sandoval, José 2.o; Zurich Norte, st. 20 ...		1.508
2509—8	Richard y Donoso Cía. Ltda.; G. Freire, st. 8		611
2509—12	López de Aburto, Basilia; G. Freire, st. 12		611
2511—24	Guzmán Abarca, Humberto; Lucerna, st. 33		644
2512—26	Richard Wough, Enrique; San Eduardo, st. 31 ...		706
2512—33	Richard Wough, Enrique; San Luis, st. 24		540
2513—2	Correal Murillo, Jorge Eduardo; E. F. Albano, st. 2 ...		605
2513—14	Villalobos, Osvaldo; E. F. Albano, st. 15 ..		605
2513—26	Gutiérrez Sáez, José A.; Av. La Blanca, st. 25 ...		5.269
2515—26	Numan Hamuy, María; Santa Teresa, st. 23		605
2515—29	Fernández F., Evangelina; San Luis, st. 19		440
2516—16	Richard y Donoso Cía. Ltda.; San Luis, st. 11 ...		635
2518—3	González Chacón, Abel Suc.; El Parrón, st. 18 ...		683
2544—16	Travacal Irigoyen, Alberto; T. Ramírez ..		418
2544—32	Elkin Faiman, Enrique; Blest Gana ...		330
2552—4	Rossi Rubio, Raúl; Carlos Mondaca 9667 ..		1.619
2553—7	López Contreras, Emilio; Carlos Mondaca .		268
2604—6	Contreras, Hugo; Briones Luco 0668 ...		2.941
2605—11	Quevedo Albornoz, Juan; S. Ceppi ...		691
2605—12	Parra Moreno, Juan 2.o; S. Ceppi ...		716
2605—15	Labrin Navarro, Abel; Carvajal 0616 ...		592
2607—3	Richard y Donoso Cía. Ltda.; San Luis ...		652
2607—8	Richard y Donoso Cía. Ltda.; Zurich Norte, st. 6 ...		614
2607—21	Richard y Donoso Cía. Ltda.;

EL HOGAR Y LA MUJER.—

Vestido de mucha elegancia para gran comida. Está totalmente bordado con "pailettes" en tonos beige y oro.— (Foto UPI.)

GRAN Mundo

POR E.B.V.

Tés.-

La señora Marta Gana de Undurraga ofrece hoy un té en el que reunirá a un grupo numeroso de sus amigas.

—La señorita Anita Claro Lea-Plaza ofrecerá mañana un té en el que reunirá a un grupo de sus numerosas amigas.

—La señorita Francisca del Campo Campos también ofreció un té a sus amistades.

Despedida de soltera.-

La señorita Adriana Ruiz-Tagle Portales fue despedida de su vida de soltera por un numeroso grupo de sus amigas con un té que tuvo lugar en uno de los salones del Hotel Crillon.

Recepciones de juventud.-

El sábado 19 ofrecerán recepciones las señoritas Carmen Sánchez Errázuriz, María Isabel Concha Varas y Teresa Montt Luco.

—El viernes 25 ofrecerá una recepción en su elegante residencia de Avenida El Golf la señorita Patricia Matte Larrain.

De los EE. UU. y México.-

Han regresado de los Estados Unidos y México el señor Guillermo Escobar Aguirre y señora Raquel González de Escobar.

RECEPCION

En la recepción que ofreció Ana María Fuenzalida Claro, aparecen en el grabado, de izquierda a derecha: Rafael Rodríguez, Adriana Silva Bafalluy, Jorge Carey, María Teresa Paz Riesco, Carlos Fuenzalida, la dueña de casa y Juan Covarrubias.

Comida.-

El señor Gilberto de De Lew y señora Ana Valdivieso de De Lew ofrecieron una comida para despedir a la señora María Victoria García-Huidobro con motivo de su regreso a Buenos Aires, ciudad donde reside.

Asistieron, además de la festejada, las siguientes personas:

Carolina Errázuriz de Fernández, señora Marta Valdivieso Guzmán, señora Gabriela Lira de Correa, señor Carlos Ossandón Guzmán y señora Luz Vicuña de Ossandón, señor Octavio Errázuriz Letelier y señora Virginia Guillisasti de Errázuriz, señor Miguel Campino Echeverría y señora Mariana Vidal de Campino, señor Crescente Errázuriz Valdivieso y señora Anette Louis Davis de Errázuriz, señores Carlos Martínez Aranguiz, Carlos Casanueva Balmaceda, Alfred Bevin, y Daniel Amenábar Delano.

AMBOS PALM-BEACH, hechos en telas tropicales ultra livianas. Extenso surtido de colores unidos y fantasías de reciente creación
$ 42.500 - $ 40.900 y
$ 29.500

El ARTE de VESTIR BIEN

lleva la Etiqueta *Los Gobelinos*

AMBOS ejecutados en casimires livianos, apropiados para la temporada. Extenso surtido de diseños. Todas las tallas
$ 52.500 - $ 49.000 y
$ 41.900

PANTALONES en finos casimires y Palm-Beach, corte de última moda, gran variedad de colores y tallas
$ 13.500 - $ 12.500 y
$ 11.200

Tradicionalmente, el hombre que tiene estilo propio en su presentación personal, ha seleccionado sus Trajes en Los Gobelinos, porque la línea de Sastrería de esta Gran Tienda es mantenida constantemente al día con la Moda. Sus terminaciones hechas a mano, tienen el sello de lo exclusivo

VESTONES de Sport confeccionados en variadas y escogidas telas Tweed. Surtido de tallas
$ 19.800

VESTONES, hechos en Tweed, Palm-Beach y casimires frescos. Gran variedad de diseños. Modele extra liviano. Todas las tallas
$ 29.800 - $ 28.900 y
$ 27.000

Publicitas, m.r.

Los Gobelinos

...y recuerde que Ud. ganará mucho, aprovechando que

LOS GOBELINOS VENDE LO MEJOR Y MAS BARATO

El Instituto Chileno-Británico de Cultura

presenta al distinguido pianista canadiense

MALCOLM TROUP

Hoy miércoles 9, a las 19 horas.

Obras de Bach — Benjamín Britten — Ravel — Beethoven.

ENTRADA LIBRE

TEATINOS 307 esquina de Huérfanos

CONSEJO NACIONAL DE SEGURIDAD CHILE

Muchos accidentes en las fábricas ocurren a los obreros que van a otro taller o sección y hacen un trabajo que no conocen. Señor industrial, evite que esto ocurra; REGLAMENTE, EN FORMA CLARA, el trabajo de su empresa. Coopere al Consejo Nacional de Seguridad.

REPARADORA DE TERNOS

ARREGLOS: Puños, orillas, cuellos, ojales, bastillas, entrepiernas, etc. Zurcidos perfectos. Virados de ternos y abrigos.

TRANSFORMACIONES
Vestón cruzado a derecho, ternos corte antiguo a moderno, ternos grandes a chicos; composturas en general.

ATIENDE, MOISES JARA, SASTRE.

ROSA EGUIGUREN 813
2- PISO Ascensor
Altura 28 por San Antonio

Ultima Edición corregida y aumentada con numerosas ilustraciones.
EN VENTA EN
Librería REGINA ORREGO
Huérfanos 260 - 2.º piso - Tel. 33760
CONSULTAS PERSONALES Y ANALISIS QUIROLOGICO EN
Av. Pedro de Valdivia 1115 Dpto. 104
De 3 a 8.

ACTIVE SUS NEGOCIOS AVISANDO EN LA NACION

Senador Correa hará llamado promonumento Pedro Aguirre Cerda

ULISES CORREA

El presidente de la Comisión Nacional pro Monumento a don Pedro Aguirre Cerda, senador Ulises Correa, hablará esta noche, a las 22 horas, por los micrófonos de Radio Bulnes, CB 89, para hacer un llamado a la ciudadanía en favor del mejor éxito de la colecta que se hará en todo el país para cubrir los gastos de construcción de esa obra.

La colecta se efectuará el día 25 del presente mes y en ella prestarán su colaboración entidades como la Cruz Roja de Chile, Boy Scouts, liceos y escuelas, además de los Intendentes, Gobernadores y otras autoridades.

Hemos probado nuestra oposición al marxismo dicen jóvenes del PDC

La Juventud Demócrata Cristiana entregó ayer una declaración respondiendo a los cargos que le formulara la Juventud Liberal y que publicamos ayer.

Los jóvenes liberales acusaban a los demócratacristianos de "cómplices de los intentos subversivos de las fuerzas marxistas".

En su respuesta, los enjuiciados jóvenes del P.D.C. señalan que "hemos probado hasta la saciedad nuestra oposición al marxismo, a sus métodos y a sus tácticas, y nos perfilamos en Chile y en América Latina como una nueva posición política, la única capaz de proporcionar una alternativa pacífica de lucha y progreso para nuestros pueblos".

Comisión de Senado despachó proyecto sobre indígenas

La Comisión de Constitución, Legislación y Justicia despachó ayer el proyecto de ley que modifica la actual legislación sobre indígenas.

Aunque la Comisión estaba tratando dicho proyecto en segundo trámite constitucional, la iniciativa aprobada difiere substancialmente del despachado en primer trámite constitucional por la Cámara de Diputados.

Fue redactado por los miembros de la Comisión, con la asesoría de los abogados de los Ministerios de Tierras y Colonización y Justicia, Carlos Greve, Federico Peña y José Peragallo.

Uno de los pocos artículos coincidentes con el del proyecto primitivo, es el que suprime la Dirección de Asuntos Indígenas.

Renunció Mesa radical presidida por Alfonso

● La nueva directiva será elegida hoy por el CEN.— ● Se estima que el presidente será el ex senador Raúl Rettig.— ● Estudio para establecer una indemnización compensatoria, que el próximo año sería incorporada a los sueldos y salarios.— ● Programa de lucha para la elección parlamentaria.— ● Jorge Salazar se incorporó al CEN.

En la sesión celebrada anoche por el Comité Ejecutivo Nacional del Partido Radical, se dio cuenta de la renuncia indeclinable de la Mesa presidida por Pedro Enrique Alfonso, la cual fue aceptada en consideración al carácter indeclinable con que fue presentada. La mayoría de los vocales asistentes se refirieron a la acción perseverante, inteligente y eficaz para los intereses del partido y de la democracia, del señor Alfonso y demás miembros de la Mesa y tuvieron palabras de elogio y gratitud para ellos.

Se acordó celebrar una sesión extraordinaria hoy, a las 12.30 horas, para proceder a la elección de la nueva Mesa, estimándose que el cargo de presidente recaerá en el ex-senador Raúl Rettig.

El texto de la renuncia, dirigida al primer vocal del CEN, regidor Voltaire Lois, y al pro secretario Edwin Lathrop, es el siguiente:

"Muy estimados correligionarios, terminado el proceso de inscripciones de los candidatos que el partido presentará a los comicios electorales de marzo venidero y por las razones que anteriormente ya habíamos dado a conocer a los señores vocales del Comité Ejecutivo Nacional venimos en hacer irrevocable renuncia a los cargos de presidente, vicepresidente y tesorero, respectivamente, para los que fuimos elegidos hace cerca de un año.

A esta decisión adhiere el diputado don Julio Sepúlveda Rondanelli, en cuanto a la secretaría general, como se desprende de la carta que en original acompañamos.

Sírvanse ustedes ser portadores ante el Comité Ejecutivo Nacional, de nuestros sinceros agradecimientos por la plena confianza y afecto que nos dispensaran en el ejercicio de los cargos que aquí resignamos, y para ustedes el testimonio de nuestra consideración más distinguida, como sus siempre amigos y affmos SS.

Pedro, Enrique Alfonso, Jaime Tormo y Orlando Sandoval Vargas.

CUENTA

El señor Alfonso rindió amplia cuenta sobre los trabajos realizados para terminar el sábado pasado con la inscripción de los candidatos a parlamentarios que llevará el partido a las elecciones de marzo próximo, e informó asimismo, que la Mesa no suscribió pacto alguno, y, en consecuencia, enfrentará solo estos comicios.

Informó también el presidente de las intervenciones de la Mesa a raíz de los hechos ocurridos el jueves pasado en la capital y sobre lo cual oportunamente se entregaron declaraciones públicas. A este respecto se produjo un largo debate, en el que se analizaron los factores que concurrieron a agudizar las incidencias. Se dio cuenta que frente a la terminante posición del Gobierno en materia de reajustes, que el Partido Radical no comparte, se encomendó al Departamento Técnico el estudio de alguna solución que, simplificando el problema, permita una tramitación fácil y expedita.

La solución anterior consistiría, en términos generales, en otorgar una indemnización compensatoria del alza del costo de la vida, considerando el promedio de los reajustes que han obtenido ciertos gremios de importancia. Esta indemnización promedio se incorporaría definitivamente a los sueldos y salarios a contar desde el año próximo y sería variable en cuanto obtendrían la totalidad de ella, los gremios que no han tenido reajuste alguno, debiendo los restantes recibir únicamente la diferencia si alguna resultare. Se complementará esta idea con el voto que presentó el CEN el vocal Jorge Salazar, en representación del Departamento Sindical.

Fue aprobado en general un programa de lucha para los candidatos a parlamentarios, el que condensa las ideas básicas que informarán la campaña electoral del Partido, el que será dado a conocer en breve.

Finalmente, y después de aprobar un informe del Departamento Técnico, se incorporó al CEN, Jorge Salazar Rojas, en representación de dicho organismo, cuya Junta Nacional será convocada próximamente.

Apuntes de Carmen Merino

Recordando a doña Adela Edwards de Salas

El 11 de noviembre se cumplen dos años de la muerte de doña Adela Edwards de Salas. Modestia, junto con infinita caridad, caracterizaron su vida. En esta fecha hay, tal vez, un deber en recordar su abnegación, y hacer la conocer a las nuevas generaciones que no han oído hablar de ella.

o—0O0—o

Con desesperación vio el abandono de la muchacha del pueblo que, por causa de su ambiente, caía moralmente. Para protegerlas, misiá Adela creó la Cruz Blanca. Es un colegio - reformatorio, que recibe a la niña que vive en peligro moral. Para dirigir este colegio, trajo de España a unas pocas religiosas.

o—0O0—o

Pero no era suficiente el prevenir de estos males a la juventud del pueblo. Circunstancias hacían que la niña soltera embarazada careciera de dónde ir en la época de su gravidez. Doña Adela fundó, entonces, el Refugio de la Misericordia. Para su obra, ella creó una orden religiosa: las Monjas del Amor Misericordioso. Dio los estatutos y reglas a la Orden, que fueron aceptados por Su Santidad el Papa. En la "prenatal" las niñas esperan a su hijo. El nacimiento ocurre en un hospital, y la madre vuelve al Refugio, donde sale con una colocación que le permite mantener a su hijo. Durante su estada, le enseñan los menesteres que le servirán para buscar su empleo.

o—0O0—o

Como era difícil el financiamiento de la institución, doña Adela creó un pensionado para la vejez, y otro para los que debían hacer tratamiento para curación de adictos a drogas. Hoy se mantiene, además, con una lavandería, que es utilizada por algunos de los grandes establecimientos. Actualmente hay en el Refugio más de 40 muchachas. Son recibidas con orden del Juzgado de Menores de Santiago.

Otra rama de la Congregación fundada por la señora Edwards de Salas es el Pensionado para estudiantes de Pedagogía y Enfermería. Ahí pueden, por un precio módico, vivir las hijas de familias de provincia, mientras estudian en Santiago.

o—0O0—o

Su interés en la política era sólo la posibilidad de hacer el bien a sus semejantes. Aceptó, por ello, ser regidora en la Municipalidad de Santiago, en 1931, representando al Partido Conservador.

o—0O0—o

Cada caso recibido en el Refugio, o la Cruz Blanca, era una novela de lo menos interesante humano. Doña Adela recopiló algunas de ellas y las publicó en dos libros: "Historias Vividas" y "Tragedias de la Realidad". Este último libro tuvo una segunda edición en 1930. "Me gustaría volver a publicarlos —dice su hija Mercedes—; mi madre contaba pretensiones literarias, lo escribía para su obra, y se mantiene de actualidad.

o—0O0—o

De sus seis hijos quedan tres vivos: Eliana, casada con Jorge Aldunate Eguiguren; Filomena, viuda de Fernando Lyon Sotomayor; María, casada con Gonzalo Subercaseaux Zañartu. De su hijo Andrés, casado con Olga Besa Pereira, tiene una nieta, Angélica, que fue Reina de la Belleza y Simpatía, hace poco tiempo.

o—0O0—o

El 16 de mayo de 1950 doña Adela fue nombrada Madre de las Américas. Recibió esta alta distinción de manos de la señora del Presidente de la República, Rosa Martínez Bermann de González. En el homenaje que se le hizo en esa ocasión a doña Adela, en la Universidad de Chile, nadie más que ella estaba asombrada; no le gustaba la idea de este reconocimiento público. Para su gran modestia, no lo encontraba justificado.

P. L. denuncia la inspiración foránea de los sucesos ocurridos en Santiago

● Enérgica declaración acordó anoche la Junta Ejecutiva del liberalismo.
● Señala a la opinión pública la responsabilidad de los partidos democráticos que prestan su apoyo a los desquiciadores, con propósitos electorales.
● Liberales reiteran su total adhesión al Gobierno.

Después de un breve receso, anoche reanudó sus sesiones ordinarias de los días martes, la Junta Ejecutiva del Partido Liberal, que se reunió bajo la presidencia del senador Gregorio Amunátegui. Finalizada la sesión, se entregó la siguiente versión oficial:

"Al iniciarse la sesión, se dio cuenta de una nota del Consejo Agrupacional de Valdivia, por la cual se designa representante ante este organismo, por la Novena Agrupación Provincial, al señora Carlos Schmidt Roestel.

"Luego, el señor presidente informó a la Junta de la inscripción de 7 candidatos a senadores y de 87 candidatos a diputados, y destacó que en todo lo relacionado con el cumplimiento de esta obligación, la Mesa había contado con la más amplia colaboración de todos los organismos del Partido, de Arica a Magallanes.

"La Junta acordó, a este respecto, dejar expresa constancia de su satisfacción por la constitución de las listas de candidatos, integradas por personas de reconocido prestigio y capacidad, lo que augura un resultado halagador en las elecciones de marzo próximo.

"Enseguida, la Junta entró a considerar los sucesos que conmovieron a la capital el jueves pasado, y después de un debate en que tomaron parte la casi totalidad de los presentes, prestó su aprobación, en forma unánime, al siguiente voto:

"Ante los acontecimientos provocados por elementos extremistas, cuya finalidad ha sido y es la de producir el "derrumbamiento del régimen democrático en que desenvuelve su vida institucional nuestro país, acuerda:

"1.o.—Condenar enérgicamente la actitud revolucionaria "de dichos elementos y destacar las gravísimas consecuencias que tendría para Chile el avasallamiento de la libertad en que sus hijos desean vivir y progresar;

"2.o.—Repudiar con todas sus fuerzas las amenazas al "régimen legal vigente, régimen que, incluso, permite la expresión por parte de elementos descalificados, de sentimientos contrarios a los principios que posibilitan el uso y el "abuso de la libertad, que ellos niegan cuando son los que "gobiernan;

"3.o.—Denunciar la evidente inspiración foránea de los "sucesos que han ocurrido en nuestra capital, de clara similitud con otros que han tenido lugar recientemente en naciones latinoamericanas;

"4.o.—Señalar ante la opinión pública la ineludible responsabilidad de los partidos democráticos que, con vistas a "deleznables propósitos electorales, prestan su apoyo, irresponsablemente, a los desquiciadores del orden establecido; y

"5.o.—El Partido Liberal, defensor intransigente del sistema democrático, reitera ante el país entero, su total "adhesión al Supremo Gobierno, y declara que está permanentemente a su lado para defender, con todos los medios "que franquean la Constitución y las leyes de la República, "cualquier nuevo intento como el que ha presenciado la "ciudadanía".

FRACASARON LAS SESIONES DEL SENADO Y CAMARA DE DIPUTADOS

Fracasaron las sesiones ordinarias que debían efectuar ayer el Senado y la Cámara de Diputados. Ambos fracasos se debieron a la falta de quórum, en otras palabras, inasistencia de los parlamentarios o atraso para llegar a la hora de la citación.

En el Senado se iba a tratar el mensaje del Ejecutivo en que se solicitó el acuerdo constitucional para designar a Abelardo Silva Davidson, como Embajador ante la Asociación Latinoamericana de Libre Comercio, el Mercado Común Europeo y la Organización Europea de Cooperación de Desarrollo.

También debía votarse la petición de desafuero del Gobernador de Caupolicán, Claudio Theodulóz.

El quórum que fija el Reglamento del Senado para sesionar es de 11 senadores y a la hora en que debía iniciarse la sesión sólo había 10.

En la Hora de Incidentes iba a hablar Salvador Allende y también estaban inscritos para hacer uso de la palabra los senadores Luis Quinteros Tricot y Exequiel González Madariaga.

EN LA CAMARA

Sólo 27 diputados se hicieron presentes en el hemiciclo dentro del plazo de espera contemplado por el Reglamento antes de cada sesión. Como el quórum es de 29, también dio la sesión por fracasada. En tabla sólo había un proyecto aclaratorio sobre Régimen y Gobierno Interior.

Todas las materias citadas deben ser debatidas en las sesiones ordinarias que, tanto el Senado como la Cámara de Diputados, deben efectuar en la tarde de hoy.

Dirigente Ramón Pino adhiere a candidatura de Ruiz de Gamboa

El candidato a diputado liberal por el Primer Distrito de Santiago, Carlos Ruiz Gamboa recibió la adhesión del dirigente de Ferias y Mercados, presidente del Sindicato de Comerciantes Minoristas de la Vega Poniente, Ramón Pino Díaz, que en la última elección de regidores obtuvo más de 1.400 votos. En nota dirigida al señor Ruiz de Gamboa, el señor Pino Díaz expresa:

"Representa Ud. un pasado y un presente, brillante por el interés que siempre ha demostrado por todo lo que concierne a la doctrina Liberal y el progreso del país, en hechos y fechas memorables, que siempre el Partido lo ha encontrado en las líneas de avanzada, sirviendo de ejemplo a los nuevos valores que han ingresado a las filas liberales.

"Con sus merecimientos, no he dudado un momento en manifestarle públicamente mi adhesión más decidida y la de mis leales y buenos amigos que me acompañaron en mi candidatura a regidor, y creo estar cierto que con el entusiasmo, confianza y fe lo llevaremos triunfante en los comicios del 5 de marzo de 1961. Acepte Ud. mi estimado amigo, esta adhesión que será de triunfo".

ACTIVIDADES PARTIDARIAS

PARTIDO RADICAL

ASAMBLEA DE SAN MIGUEL.— Sesionó bajo la presidencia de Julio Carvallo, con el objeto de ocuparse de la solución de diversos problemas locales. Hablaron, entre otros, el candidato a diputado por el Tercer Distrito, Alejandro Valdés y el regidor Guido Machiavello, que dio a conocer las gestiones realizadas para solucionar dichos problemas.

CANDIDATURA FLORENCIO GALLEGUILLOS, por el Segundo Distrito, efectuará mañana, a las 19 horas, la segunda asamblea general del Distrito, en el Salón de Actos de la Confitería Cuba. Se dará cuenta de los trabajos realizados y de los por realizar.

PARTIDO LIBERAL

CANDIDATURA GUSTAVO ALESSANDRI V., por el Tercer Distrito, efectuará una reunión el domingo próximo, a las 13 horas, oportunidad en que los empresarios de la locomoción colectiva le ofrecerán un almuerzo. El candidato ha solucionado diversos problemas de ese gremio.

CANDIDATURA RAMON VARGAS S., por el Primer Distrito. Su comando general se reunirá esta tarde y el viernes próximo, a las 20 horas, en el local de Catedral N.o 1183.

No se efectuó ayer exposición del M. de Hacienda en Comisión Mixta

La sesión fracasó por falta de número. — Se citó nuevamente para las 10 horas de hoy.

Por falta de número no se efectuó la sesión de la Comisión Mixta de Presupuesto convocada para las 10 horas de ayer para escuchar la exposición que sobre el estado de la Hacienda Pública ha anunciado el Ministro Eduardo Figueroa.

Transcurridos los 15 minutos de espera reglamentarios, sólo habían llegado 6 senadores y 4 diputados, en circunstancias de que el quórum para sesiones es de 6 parlamentarios de cada una de las ramas legislativas, es decir, de 12. Esta situación fue aprovechada para reclamar de la hora por el diputado comunista José Cademártori quien, a pesar de ser una costumbre esperar un mayor tiempo, se negó a retirar el reclamo como le fue solicitado por varios parlamentarios.

La Comisión Mixta fue citada nuevamente para hoy, a las 10 horas.

Según adelantó el Ministro Figueroa, su exposición tiene una extensión de 80 carillas, estimándose que su lectura se prolongará por 3 horas y 15 minutos.

El PDC repudia actitud de diputados comunistas

Una trizadura sufrió ayer la tácita entente parlamentaria existente entre demócratacristianos y frapistas. Los causantes de la molestia de los primeros fueron los comunistas.

La divergencia se produjo durante la sesión que los Comités de Diputados efectuaron a mediodía. En principio se había llegado a un acuerdo para otorgar tiempos especiales en la sesión ordinaria, que debía efectuarse ayer por la Cámara, con el objeto de debatir la situación económica y social del país.

Sin embargo, los comunistas se opusieron a la condición planteada por liberales y conservadores, que pidieron hablar en el último turno, a fin de responder a los cargos que, sin duda, se iban a esgrimir contra el Gobierno. Esta oposición provocó la ruptura de las conversaciones sobre este tema, por lo cual no habría tiempos especiales en la sesión, que, por otra parte, no se celebró.

La actitud comunista molestó a los Comités del Partido Demócrata Cristiano, que repudiaron la maniobra. Declararon posteriormente que se marginaban de este tipo de gestiones y que ocuparían los turnos ordinarios para plantear la posición de su colectividad.

Esta misma divergencia fue causa de que no se pidiera la sesión especial que los diputados de oposición habían anunciado que solicitarían para ayer por la noche.

RUMORCILLOS

Mote con huesillos

Decididamente displicentes estuvieron ayer los parlamentarios. En esta actitud destacaron los diputados y dentro de éstos, los de oposición.

Todas las reuniones convocadas fueron fracasando tras otra por el poco interés demostrado para asistir a ellas.

El desinterés afectó también a los diputados del 1.er Distrito, que habían sido citados a J. Schaulsohn una reunión que debía efectuarse a las 18 horas de ayer, "con objeto de ocuparse de la reclamación formulada por el Sindicato de Vendedores de Mote con Huesillos sobre libertad de trabajo".

Alrededor de 30 representantes de ese gremio llegaron a la Cámara a la hora señalada. Grande fue su desilusión cuando se encontraron con que sólo Jacobo Schaulsohn se había acordado de ellos.

Los diputados de oposición del Primer Distrito, que dicen desvivirse por los trabajadores, etcétera, brillaron por su ausencia. Quizá quedaron cansados con el desfile de anteayer.

Por lo demás, es comprensible que prefieran asistir a un desfile público y no a una sesión donde hay que debatir un problema entre cuatro paredes. Por otra parte, los vendedores de mote con huesillos son menos que los que asistieron al desfile.

Menos posibles votos, también.

El hecho es que los invitados se retiraron echando periquitos y pensando en marzo y en los que dicen velar por sus intereses. Y, naturalmente, alabando a Schaulsohn que los atendió como Dios manda.

REGINA ORREGO

CONSULTA A LOS ASTROS PARA USTED

SIGNOS ZODIACALES Y FECHAS DE NACIMIENTO — DIAS Y NUM. FAV. — Del 10 al 16 de Nov. — EXCLUSIVO PARA LA NACION — EL AMOR — EL DINERO — EL TRABAJO — LA SALUD

CAPRICORNIO DIC 22 - ENE 20
ACUARIO ENE 21 - FEB 19
PISCIS FEB 20 - MAR 20
ARIES MAR 21 - ABR 20
TAURO ABR 21 - MAY 21
GEMINIS MAY 22 - JUN 21
CANCER JUN 22 - JUL 22
LEO JUL 23 - AGO 23
VIRGO AGO 24 - SEP 23
LIBRA SEP 24 - OCT 23
ESCORPION OCT 24 - NOV 23
SAGITARIO NOV 24 - DIC 21

5—9 Miércoles	Se dará cuenta de que sus problemas espirituales se asocian a sus problemas sexuales. No encontrará a nadie que la comprenda enteramente.	Transacciones fluctuosas. Los astros están a su lado. Toda venta o compra de acciones estará acertada.	Procesos por infracción a las leyes. Disusión con los parientes y los superiores. Cambios repentinos.	Restablecimiento notable después de graves enfermedades. Ataque de ocasión de moverse, o cambiar de aire.
5—7 Jueves	Confusión de sentimientos y pensamientos. Desesperación. Aléjese de las malas compañías y por nada se vomete a personas inferiores.	Excelente para ganar dinero en institutos de belleza o venta de cosméticos. Todo lo que tenga que ver con el cabello y la piel.	En el buen sentido, como en el malo, algo relacionado con el trabajo se mezclará a sus asuntos privados e invadirá su domicilio.	Dolencias físicas que pueden durar toda la vida y cuyas causas permanecen desconocidas.
1—7 Jueves	Pasiones exageradas y románticas, y ansias de aventuras, que permanecerán insatisfechas. Influencias variables.	El periodismo en auge. Estarán bien cotizadas las crónicas que se refieran a asuntos internacionales.	Desconfianza que acarrea el peligro de un total aislamiento. Conceptos profundos y pesimistas.	Nerviosidad, mal humor. Sus nervios le dan la sensación de inseguridad y pueden molestar a las personas que están en su medio.
8—1 Domingo	Muchos cambios de argollas se efectuarán esta semana. Indicación para oficializar noviazgos y para fijar fecha para la boda.	La impetuosidad y el coraje que le dispensa Marte, pueden sobrepasar la medida e influir para que se haga un vacío.	Los viajes y la aventura le atraerán más que nunca. Es el momento de cambiar de decorado. Por lo menos conversará de viajes.	Estará estimulada en su vitalidad. Practique ejercicios de respiración, por ejemplo instructivos, de movimiento, porque algunas y lo otro contribuirán a su naturaleza.
6—8 Sábado	Ciertamente obtendrá los favores de alguien en quien ha estado pensando con un secreto deseo de que se interese por usted.	Traslados beneficiosos en la carrera de las armas. También será posible renunciar a una carrera que no se considere lucrativa.	Configuraciones armoniosas. Con buenos aspectos serán numerosos. Tendencia a cultivar proyectos ambiciosos.	Su salud le dará algunas preocupaciones, pero nada se presenta en forma grave.
6—8 Lunes	Si es casada, dé a su cónyuge la seguridad de su afecto, de su fidelidad y del agrado que significa convivir con él.	Hará servicios por el placer de hacerlos. Puede recibir regalos de joyas, con piedras preciosas.	Cambios, circunstancias nuevas. El momento es bueno para encontrarse con personajes que no están corrientemente al alcance de su mano.	Hará bien en disminuir sus actividades y mantener un clima seco, de ambiente moderado, de preferencia con aguas termales.
2—8 Martes	El momento es bueno para huir de pasiones susceptibles de comprometerla con las leyes y las convenciones sociales.	Los movimientos caprichosos de la Luna le harán inconstante. Fluctuaciones imprevistas, singulares.	Tomar los obstáculos con filosofía. Las actividades artísticas estarán estimuladas. La suerte ama a los audaces.	Venus afecta su palma de la mano, su extremidad, su pulgar, su meñique.
1—9 Viernes	Tendrá ocasión de pasar momentos agradables en compañía de personas que ocupan un gran lugar en su corazón. Muy buenas relaciones.	Sus ambiciones dependerán del estudio del terreno que pisa. Toda actitud ostentosa puede influir para que se tricen sus oportunidades.	Favorecidos los estudios y las especulaciones mentales. Puede desenvolver talentos múltiples y dar libre curso a su nobleza natural.	Se agravará un poco su salud. Algún dolor de hígado, pleuresía, pulmonía.
8—2 Viernes	Configuraciones felices presentes. Sentimientos positivos. Las tardes están reservadas para solucionar un problema afectivo.	Es indispensable que sepa establecer una diferencia entre los proyectos normalmente realizables y los que no dependan de ilusiones quiméricas.	El orgullo la perderá si quiere hacerlo todo con sus propias manos. La dicha reclama una buena dosis de simplicidad.	La Luna incidirá en su hígado, en la vesícula y en la sangre. Tome terramycin, tomar bromos.
1—8 Lunes	Tendrá que demostrar paciencia para soportar a una persona versátil y darle la seguridad que le falta, lo que puede constituir un efecto durable.	Sus posibilidades se balancean entre el instinto y la reflexión. Una conducta correcta atraerá los favores celestes.	Comprenda que la filosofía no es una ciencia abstracta; es una lección cotidiana de la existencia y no desprecie lo que le parezca de más.	Nada que sea inquietante. Accidentes pulmonares, dolores, o pequeños golpes y caídas de importancia.
2—4 Martes	Los viajes de luna de miel hacia el sur son altamente beneficiosos. La mayor parte de los planetas están dispuestos a favorecerla.	Dedíquese a negociar con té, café, y bebidas alcohólicas y llegará a dominar el mercado.	Las circunstancias favorecerán su ascensión social; pero no en la medida que usted anhela. Configuraciones variables.	Cuteja de malas. Dificultades inevitables. Trabajo de todos los días. Trabajo eliminación. Tal vez, algo que guardar cama.
8—9 Martes	Un problema espinudo puede surgir en su hogar o en sus relaciones con una persona de edad. Pero la victoria se anuncia de su parte.	El afán de lucro la inclinará a robar ideas útiles a otras personas y a utilizarlas como propias.	Piense en los otros más que en sí. Unicamente si fuera sobre la estimación, tal vez, deberá guiar por muy personales aspiraciones.	Cualquier intervención quirúrgica puede ser difícil. Dificultades, problemas de la cadera y piernas lejos detestables.

CORONAS DE CARIDAD FUNDACION MI CASA.— Se han recibido en memoria de las siguientes personas: Horacio Vial Ovalle, Alfonso Bórquez, Arturo Acevedo, Rafael Urrejola, Amelia Bennett de Tagle, María García Huidobro de Yrarrázaval, Elisa Monardes vda. de Alday, Miguel Celis A., José de la Taille, Enrique Zañartu E., René Riveros Cruz, Enrique Rodríguez Mackenna, Hernán Vial Vergara, Raquel Barros Vicuña, Luisa Fernández de Segovia, Olga Cerda de Coghlan, Susana Mardones de Atria, Juan Durán, Diego del Río Montt, Aquiles Portaluppi, Alfredo del Valle Valenzuela, Brian Hogge Sch., María Lazcano de Balmaceda, Amadeo Cúneo Denegri, Marlita Cruz Sánchez, Luis Merino, Inés Iturriaga Campos, Carmen Viale Rigo de Serrano, Alfredo Rivera O., Rafael Urrejola M., Carlos Ovalle Velasco, Jaime Gallangos, Emilia Alemparte de Barros, Ema Corrales de Brignole, Juan de Luigi Rossi, Laura de la Cerda de Bianchi, Victoria de Bravo, Teresa Z. de Silva, Isidoro García, Aurora Posada de García, Carmiña Bordali, Corina del C. Sandoval V., Renato Bustos Villablanca, Paula Jaraquemada de Peña y Lillo, Sara Marambio M., Emma Farr de Torres, Fernando Rojas Velasco, Juana Larraín de Rivas, Víctor Kufer K., Rosa Velásquez Vargas, Juan Guillermo Carmona G., Zoila Rivas de Moriamez, Pablo Jousana P., Neftalí Iglesias, Osvaldito Salinas Vial, Felipe Valech, Carlos del Pino Silva, Jovino Jorquera Ramo, Raúl Reeves Mieres, Carmela Puelma de Barriga, Fernando Daluiso Arbea, Rosario Lorca Asenjo, Victoria Solar de Ruiz, Guillermina de Núñez, Joaquín Arce, Alicia Vásquez de Palacios, Manuel Martínez Márquez, María Isabel Yrarrázaval B., Ricardo Muxica H., Max Sir Méndez.

En la Fundación MI CASA se ofrecen misas diariamente por las personas en cuya memoria se hacen las donaciones.

Quienes deseen cooperar con esta Obra pueden dirigirse a las señoras: Rebeca F. de Izquierdo, J. M. de la Barra, teléfono 31465; Carola Prieto de Ossa, M. Rodríguez 44, teléfono 61945; Carmen R. de Cortés, Padre Mariano 210, teléfono 42654; Eugenia M. de Goldemberg, Concordia 250, teléfono 498582; Carmen G. de Sánchez, Montolín 180, teléfono 491523; Amalia Brunet de Braun, Avda. Apoquindo 3000, teléfono 480231, y a la Secretaría General de Fundación MI CASA, Moneda 973, oficina 70, teléfono 35307.

CLUB ZONTA.— Con un almuerzo en el Hotel Emperador celebrará su reunión mensual el Club Zonta de Chile.

Asistirán especialmente invitados, el eminente sexólogo Dr. Reuben L. Kahn y señora Dina Kahn, quienes están de paso en Chile por el Congreso de Farmacia y Bioquímica, y el señor Fernando Alegría, destacado escritor y catedrático de la Universidad de California, que dirige el Taller Literario de la Universidad de Concepción.

LA MUJER y su mundo

COCINA PRACTICA

GUISO DE HUEVOS, MUY FINO

Para seis personas, ocho huevos duros. Se separan las claras de las yemas. Se coloca al fondo de una fuente, primero, las claras cortadas, como pluma; después, una capa de crustones de pan frito y sobre esto una capa de salsa bechamel con bastante queso parmesano rallado. Encima se ponen las yemas, pasadas por un cedador fino, se cubre bien la fuente y se adorna con los mismos crustones de pan frito en forma de palitos. Hasta el momento de servir, se pone al baño de María para que no se entrie.

MOUSSE DE JAMON

Para seis personas, cinco tajadas de jamón no muy delgadas se pasan por la máquina dos veces. En una cacerola se pone una taza y media de caldo; allí se disuelven dos yemas, se agrega el jamón, dos claras batidas, una taza de crema batida y dos hojas de colapi disueltas en un poco de caldo hirviendo. Mezclarlo todo bien y ponerlo en un molde al hielo. Se sirve con ensaladas de la estación alrededor.

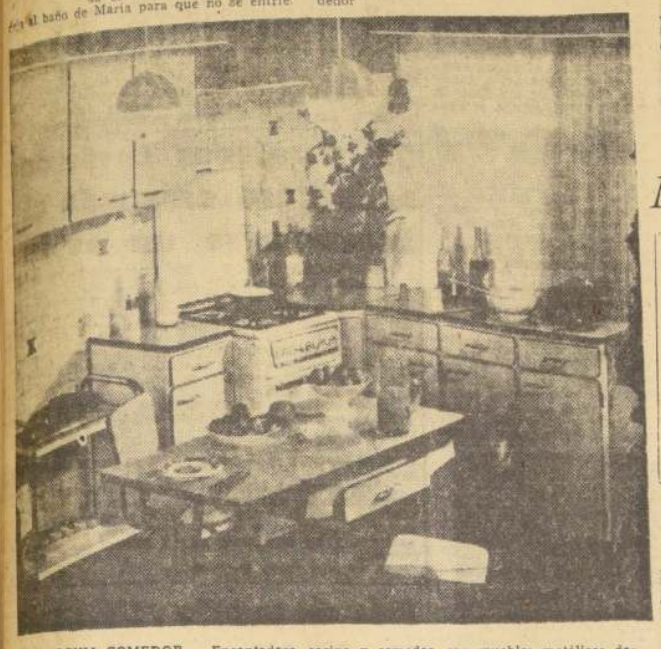

GRATA COCINA-COMEDOR.— Encantadora cocina y comedor, con muebles metálicos decorados en celeste y gris. Basta pasar una esponja para mantenerla relucienie y acogedora.

Para la buena cocinera

NO SE PONGA NERVIOSA en el momento de preparar las comidas. No utilice todos los recipientes que tiene en la cocina, por el contrario, acostúmbrese a lavar la vajilla a medida que la va ensuciando.

Cuando utilice restos de alimentos, cámbiele el aspecto y no los sirva jamás en la misma fuente; debe dar la impresión que ha sido preparado recién.

La sopa y el café deben servirse siempre bien calientes, puede sin mayor trabajo servirlos en platos y tazas calentados de antemano.

No ponga jamás un rosbeef en horno tibio. Caliente el horno durante veinte minutos antes de poner la carne. Se calcula un cuarto de hora de cocción por cada cuarto de kilo de carne cruda.

Salé siempre el agua de cocción de las legumbres y las pastas; el sazonado posterior nunca resulta bien.

Todo lo que haga freír debe ser echado sobre el aceite hirviendo, de lo contrario, los alimentos no se dorarán.

VALORES ALIMENTICIOS

EL VALOR alimenticio de un huevo de gallina equivale la de cincuenta gramos de carne y ciento cincuenta gramos de leche.

La miel es excelente alimento, buen laxante, y, en general, muy útil, por lo que es recomendable para todo el mundo; también es un calmante del sistema nervioso, pruebe de tomar un par de cucharadas de buena miel antes de acostarse y dormirá tranquilamente.

El arroz es muy digestible y asimilable, pues el organismo aprovecha casi tanto como se come, es más nutritivo que el pan y las papas, rico en hidrato de carbono, pero pobre en albúminas y grasas, por cuya razón conviene prepararlo con caldo, leche, carne, huevos o queso, para hacer de él un alimento completo.

Los vinos se recomiendan para las personas que hacen desgastes de energía muscular y para los enfermos y convalecientes, cuya actividad cardíaca y digestiva se halla deprimida.

La mayoría de las harinas de cereales tienen un valor nutritivo en calorías superior al de algunas carnes.

Las aceitunas favorecen la formación de jugo gástrico y por consiguiente estimulan la digestión.

La vainilla, que contiene una esencial especial a la que se debe su aroma suave y balsámico, es de acción estimulante para el sistema nervioso, además de dar un sabor exquisito en la preparación de cremas, dulces, helados y toda clase de golosinas.

UN TE BIEN SERVIDO.— Todas las piezas necesarias para servir un delicioso te están contempladas en un juego de material plástico cuidadosamente trabajado. Y para el final, un buen cigarro espera en la última pieza del conjunto.

Aliméntese como es debido

Un organismo correctamente alimentado está en condiciones de rechazar rápidamente las enfermedades e infecciones que le son transmitidas.

Los trastornos intestinales y del estómago son en su mayoría reflejos de una alimentación incorrecta o de un exceso de trabajo de las funciones del aparato digestivo.

Dentro de la necesidad personal de calorías es mejor comer de menos que de más. Ya bastante hacemos trabajar a nuestro aparato digestivo con la elaboración de la cantidad normal de alimentos que ingerimos. Si ese aparato es recargado, se producen alteraciones y desperfectos como en cualquier máquina que se haga trabajar demasiado.

¿Quiere mantenerse en buenas condiciones, sin exceso de cansancio? ¿Quiere que su aspecto fresco despierte la envidia de todos? ¿Quiere evitar que sus cabellos sean opacos, que su cutis no tenga vida y, además, ser terreno fértil para las enfermedades contagiosas? Entonces, arme a su organismo —mediante una alimentación rica y vitaminas— para la lucha diaria. El jefe sin nervios, que siempre conserva la calma; el trabajador infatigable, la esposa de carácter equilibrado, el niño estudioso... todos son producto de un régimen alimenticio bien combinado, rico en vitaminas y elaborado a conciencia.

Hay un proverbio muy sabio que aconseja: Desayuna como un rey, Almuerce como un burgués. Y por la noche, coma como un mendigo.

Cocktail y bocaditos

Nada mejor que un coctel preparado con buen gusto y habilidad, para agasajar a quienes merecen nuestra estimación o nuestro respeto.

Un cordial chocar de copas puede cimentar una amistad duradera o lograr el milagro "de esa primera impresión" favorable que suele resultar decisiva en la concreción de proyectos y negocios.

Y qué cosa mejor para acompañar "un trago" delicioso que el incomparable "toque latino" de los **afamados bocaditos** que pueden ser expresión de refinamiento e inventiva.

Por supuesto, los cocteles y bocaditos tienen su secreto. He aquí una excelente masa para bocaditos:

MASA DE QUESO

Harina, 300 gramos.

Queso rayado, 300 gramos (cualquier tipo, menos manteco-so).

Mantequilla, 300 gramos.

Sal y pimienta, a gusto.

Colocar el harina sobre la mesa en forma de corona.

Poner en el centro los demás ingredientes.

Unir los ingredientes del centro; luego incorporar el harina para formar la masa.

Dejarlos descansar unos minutos.

Estirarla no muy fina.

Utilizar, según indique la receta.

Hornearla a temperatura moderada.

Nota: esta masa puede guardarse cruda durante varios días en el frigidaire, envuelta en papel impermeable. Luego, antes de hornear, hay que dejarla tomar su temperatura natural.

Debe cocerse sin **dorar demasiado**, pues de lo contrario toma sabor amargo.

APLICACIONES

Puede utilizarse para hacer:

Galletitas: cortarla con un cortapastas pequeño en diversas formas y hornear sobre latas limpias.

Canapés: cortarla en discos, triángulos, cuadrados, rectangulos, etc., y hornear. Se obtendrán así bases para exquisitos canapés.

Palitos: cortarla en tiritas de 1 cmt. por 6 cmts. y luego redondearla ligeramente; se obtienen palitos, ideales para acompañar cualquier cosa.

Alfajorcitos: cortarla en discos pequeños (de unos 3 cmts. de diámetro), hornearlos y, una vez fríos, unirlos de a dos con rellenos salados.

Tarteletas: estirar la masa y forrar con ella moldecitos apropiados, pinchar con tenedor y hornear.

Empanaditas: cortarla en discos de unos 8 cmts., rellenar a gusto, armar las empanadas y hornear como de costumbre.

Media Lunas: cortar la masa en triángulos y arrollar cada una por la base, para formar las media lunas; hornear como de costumbre.

COMO ENGORDAR

Aunque lo más corriente entre las mujeres es la preocupación de reducir la silueta, hay mujeres que necesitan engordar y, aunque parezca lo contrario, es más difícil engordar que adelgazar.

Una mujer demasiado delgada, sino está enferma, conseguirá subir de peso haciendo una vida tranquila, de preferencia al aire libre. El reposo, unido, le será favorable a condición de alternarlo con un ejercicio moderado.

El régimen de alimentación deberá ser sustancioso, muy variado, pero sin sobrealimentación. Los hidratos de carbono: arroz, pastas, legumbres secas, entremeses, deberán figurar abundantemente en las comidas. No olvidarse del jugo de carne que es un excelente aperitivo. Como bebida la cerveza de malta es aconsejable si es que se tolera bien. Los alimentos serán masticados larga y cuidadosamente.

En caso de falta de apetito tomar varias comidas ligeras, muy variadas en su composición a lo largo del día, y que deben ser presentadas de manera atractiva, porque está demostrado que se estimula el deseo de comer ante la vista de una mesa bien puesta y de manjares presentados adecuadamente.

Tres recetas de queques

QUEQUE DE MARMOL

4 huevos.
125 gramos de mantequilla.
1 1/2 taza de azúcar.
4 cucharadas de leche.
2 cucharaditas Polvos Imperial.
3 tazas de harina.
1 cucharada cacao.

Por 10 minutos se baten las yemas, mantequilla y azúcar. Se agrega harina con los polvos de hornear y las claras batidas.

De esta masa se toma 1 taza para mezclarla con el cacao y una cucharada más de azúcar.

Se vierte en un molde preparado la mitad de la masa blanca; enseguida la obscura, y por último la mitad blanca restante.

Horno regular por 3/4 de hora.

QUEQUE AREÑA

150 gramos mantequilla.
3 huevos.
1 3/4 taza de azúcar.
1 taza leche.
3 tazas harina.
50 gramos almendras molidas.
2 cucharaditas Polvos Imperial.
Ralladura de 1 limón.

Durante 40 minutos se bate la mantequilla, azúcar y las yemas. Se agrega la leche, ralladura de limón, almendras, harina con los polvos Imperial, y por último, las claras batidas.

Se vierte a un molde preparado, con hoyo al medio, y se pone al horno regular por 3/4 de hora.

QUEQUE DE CHOCOLATE

3/4 taza de azúcar.
1 taza de harina.
250 gr. nueces picadas.
250 gramos de pasas.
125 gr. higos secos picados.
125 gramos naranja y limón confitados, ralladura de limón.
3 huevos.
3 Cucharaditas polvos Imperial.

Todo se mezcla y se vierte al molde preparado para colocarlo a un horno regular por una hora.

Torta de biscocho con mermelada

25 terrones de azúcar.
2 1/2 cucharadas maizena.
2 1/2 cucharadas harina.
2 cucharaditas polvos Imperial.
4 huevos.

RELLENO

10 cucharadas almíbar con jugo de limón o pisco.
2 1/2 tazas azúcar flor.
2 cucharadas agua.
1 cucharada jugo limón.
8 cucharadas mermelada.

Se hace un almíbar clara con el azúcar de pan. Mientras tanto, se baten las claras y las yemas aparte. A las claras se les echa el almíbar de a poquito, batiendo continuamente. Se junta con las yemas y, por último, con el harina y los polvos Imperial.

Se coloca en un molde al horno regular por 20 minutos. Se corta el fuego y se deja ahí 10 minutos más.

El día que se prepare la torta (pues el bizcocho puede hacerse con algunos días de anticipación) se corta por mitad y se remoja con el almíbar indicado en el relleno. Se coloca la mermelada sobre las dos superficies y se juntan.

El agua con el jugo de limón y el azúcar flor se calienta hasta que se disuelva el azúcar. Se cubre con esto la torta por todos lados. Si se desea, se adorna con frutas confitadas o con nueces o almendras molidas.

TE CADOBRA
M.R.

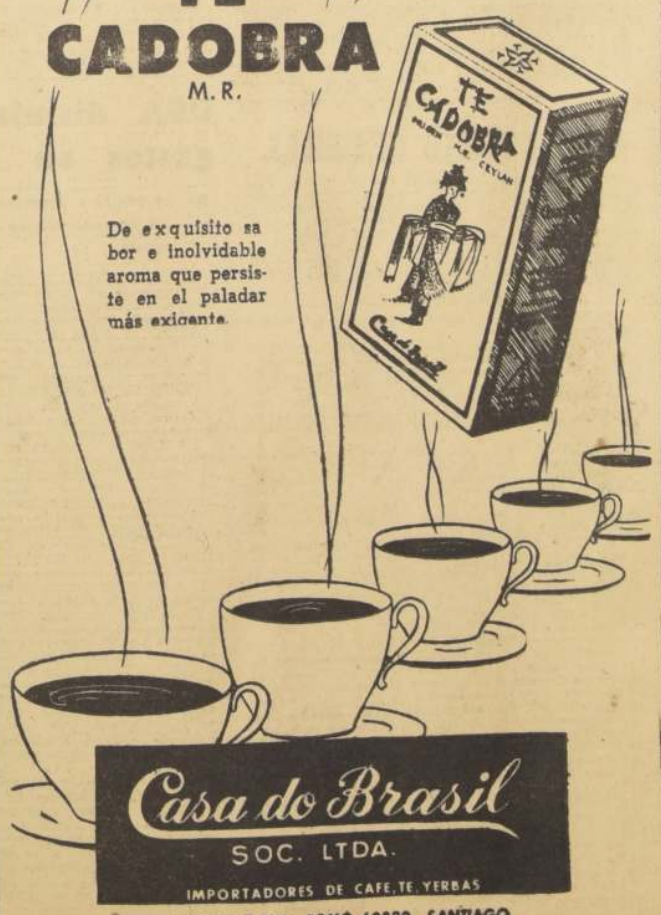

De exquisito sabor e inolvidable aroma que persiste en el paladar más exigente.

Casa do Brasil
SOC. LTDA.
IMPORTADORES DE CAFE, TE, YERBAS
BANDERA 323 FONO 69820 SANTIAGO

RIQUISIMA

CON LECHE CONDENSADA NESTLÉ

El más delicioso refresco y el más nutritivo, se prepara con fruta y Leche Condensada Nestlé, porque es leche rica en crema, suave y deliciosamente azucarada

Y es tan fácil de preparar:
Disuelva el contenido de 1 tarro de Leche Condensada Nestlé en 3/4 Lt. de agua helada, agregue la fruta picada que desee y bata en una juguera hasta obtener una deliciosa bebida, suave y cremosa.

Tenga siempre a mano
LECHE CONDENSADA NESTLÉ...

CH-A-24

Fiscal de Israel dará ayuda legal a Eichmann

TEL AVIV, 8 (UPI).— El Fiscal General de Israel, Gideón Hauser, se mantiene firme frente a las demandas de que el caso de Adolf Eichmann, a quien se acusa de la muerte de cinco millones de judíos bajo el programa de exterminio trazado por Hitler, sea despachado con celeridad cuando en el curso de la próxima primavera se inicie el proceso.

Muchos israelíes, incluidos algunos diarios, alegan que no hay duda de la culpabilidad de Eichmann, y que por lo tanto no existe razón alguna para un proceso largo y complicado. Declárenlo culpable y muéranlo con el menor ruido posible, dicen.

Hauser disiente. En una reciente conferencia de prensa, manifestó que, a menos que se le proporcione a Eichmann toda la ayuda legal posible, su proceso será "una parodia, una caricatura", el ex jerarca nazi tiene derecho a toda asistencia legal, de otra manera, dijo, "no debería haber proceso en absoluto".

La cuestión ha suscitado una controversia sobre la solicitud del defensor de Eichmann, el Dr. Robert Servatius, de Colonia, Alemania, quien pidió que un experimentado abogado israelí lo asesore durante el proceso y durante el período previo de preparación del mismo.

Demócratacristianos triunfan en Italia

ROMA, 8 (UPI).— Los comunistas y neofascistas italianos lograron hoy ligeros avances en el voto popular general, pero los partidos centristas que apoyan al Jefe del Gobierno, Amintore Fanfani, mantuvieron su posición en las elecciones locales que se celebraron en toda la nación.

Muchos políticos moderados exteriorizaron su preocupación por el progreso de los elementos extremistas de izquierda y derecha.

El propio Presidente del Consejo de Ministros reconoció que los resultados electorales indican que continúa la confusión de "posiciones políticas", en la nación.

El Partido Demócrata Cristiano de Fanfani perdió en las elecciones provinciales un dos por ciento de los sufragios que obtuvo en las elecciones generales de 1958. En los dos días de votación que terminaron ayer, recibió el 40,3 por ciento de los 28.834.222 votos depositados.

Los otros tres partidos moderados pequeños que apoyan al Jefe del Gobierno lograron, sin embargo, una pequeña ventaja conjunta que dio a Fanfani y su política una mayoría de 51,7 por ciento en el resultado general.

La información QUE UD. NECESITA

SANTORAL

HOY: Teodoro y Orestes.
MANANA: Andrés, Justo y Ninfa.

INVESTIGACIONES

Servicios de Investigaciones, General Mackenna-Teatinos 82211

CARABINEROS

Santiago Moneda-Radio Patrullas Central, Plaza Bulnes 1196	62261
Prefectura General de Morandé	80151
Prefectura Santiago Norte, Dávila B. 808 .. .	374011
Prefectura Santiago Central, San Pablo N.o 1353	64130
Prefectura Santiago Sur, Chiloé 1474	51050
Prefectura Radio Patrullas, Agustinas 1384 .	65102
Prefectura del Transito, Merced 142	32012
Prefectura Rural de Santiago, Victoria Subercaseaux 143	30101

BOMBEROS

(Cuerpo de Santiago)
Comandancia en Santo Domingo 978 61171

(Cuerpo de San Miguel)
Comandancia en Teresa Vial 1318, teléfono 53354

ITINERARIO DE TRENES

Ordinario Santiago-San Rosendo. Diario. Sale de Estación Alameda, a las 8 horas. Combinación Talcahuano y Temuco.

Ordinario. Santiago-Pichilemu. Diario. Sale de Estación Alameda, a las 9.30 horas.

Expreso. Santiago-Concepción: lunes, miércoles y viernes. Sale de Estación Alameda, a las 10 horas. Combinación a Temuco.

Ordinario Santiago-Talca. Diario. Sale de Estación Alameda, a las 14 horas.

Ordinario Santiago-Curicó. Diario. Sale de Estación Alameda, a las 19.30 horas.

A VALPARAISO.— Expresos diarios, salen de Estación Mapocho, a las 7.45 horas, 11.45 y 17.45 horas. Expreso, sábados, excepto festivos, sale a las 16 horas. Expreso rápido, días de trabajo, excepto sábados, sale a las 19 horas. Expreso, domingo y festivos, sale a las 22 horas. Ordinario, salen de Estación Mapocho diariamente, a las 8.30, 14 y 20 horas. Ordinario, sábados, sale a las 13.45 horas.

DE VALPARAISO.— Expresos diarios, salen a las 7.45, 11.45 y 17.45 horas. Expreso rápido, sale de Valparaíso, días de trabajo a las 7.20 horas. Expreso, domingos y festivos, sale de Valparaíso, a las 20 horas. Ordinario, salen de Valparaíso, diariamente, a las 8.30 y 14 horas. Ordinarios, domingos y festivos, salen de Valparaíso a las 18 y 20.30 horas.

Automotor, Santiago-Talca. Lunes, martes, miércoles, jueves y viernes, Salen de Estación Mapocho, a las 7.40 y 13.45 horas.

Automotor, Santiago-Talca. Diario. Sale de Estación Mapocho, a las 19.30 horas.

ITINERARIO DE AVIONES

LAN-CHILE
RUTA SANTIAGO-ARICA

Santiago-Arica: Todos los días sale un DC-6-B, en vuelo directo a las 8.13 horas, salvo el viernes, que sale, a las 07.15 horas.

Santiago-Antofagasta: Todos los días, menos el domingo, sale un DC-3, a las 09.30 horas, el lunes, miércoles y sábado, hace escala en La Serena, Copiapó y Chañaral; el martes en La Serena, Copiapó y Taltal; el jueves en Ovalle, La Serena, Vallenar, Copiapó y Taltal; y el viernes en La Serena, Vallenar, Copiapó y Chañaral.

Santiago-Arica: con combinación en Antofagasta: diariamente menos el domingo, sale a las 07.30 un DC-6-B a Antofagasta, ciudad en la cual combina con dos DC-3: uno hace la ruta Antofagasta, Calama, Iquique y Arica, y el otro hace Antofagasta, Tocopilla, Iquique y Arica.

Santiago-Copiapó: El lunes, miércoles y sábado, sale un DC-3, a las 08.45 horas, hacia Copiapó, con escala en Ovalle, La Serena y Vallenar.

RUTA STGO-PUNTA ARENAS

Santiago-Valdivia: Todos los días sale un Martin 202, directo a Valdivia, a las 10 horas.

Santiago-Osorno: Todos los días sale, a las 8.30 horas, un DC-3 a Osorno con escala en Concepción y Valdivia.

Santiago-Puerto Montt: El lunes, miércoles y viernes, a las 8.30 horas, sale un DC-3 a Puerto Montt con escala en Concepción, Temuco, Valdivia, Osorno, Puerto Montt, Castro, Ancud y Puerto Montt, nuevemente.

FALLECIMIENTOS

Informaciones proporcionadas por las siguientes empresas funerarias: Andcar, Hogar de Cristo, La Nacional, La Humanitaria, San Francisco, Buenos Aires y La Valparaíso.

Los funerales de las personas que se nombran se efectuarán a la hora y en los cementerios que se indican:

MARIA PEREZ VIERA, Félix de Amesti 713; Cementerio Católico.

PEDRO TIRAPEGUI F., Suble 750; 15.30 horas, Cementerio General.

JOAQUIN E. MALAF JUAN, Clínica Universidad Católica; 16.30 horas, Cementerio General.

AURORA ESPINOZA vda. de GONZALEZ, Los Angeles 1775; 17 horas, Cementerio General.

JUAN HOUSTON VARAS, Hospital Del Salvador; 10 horas, Cementerio General.

ARTURO ERAZO CARMONA, Iglesia Gratitud Nacional; 10.30 horas, Cementerio General.

ROSA TRINCADO DE IBAR, Santa Elena 1409; 16.30 horas, Cementerio General.

AGUSTIN PAREJA PAREJA, Los Muermos 0106; 10.30 horas, Cementerio Católico.

LUIS M. CASTRO DEL CANTO, José María Caro 2467; 16.30 horas, Cementerio General.

ASISTENCIA PUBLICA

Casa Central, San Francisco 85 .. .. (Llamados de urgencia, 4 líneas).	69191
Posta N.o 2, Maule 875 (Llamados de urgencia 3 líneas).	50061
Posta N.o 3, Chacabuco-Compañía	91812
Posta N.o 4, Villaseca 25	43360
Posta N.o 5, Avda. Manuel Montt 309	45679
Asistencia Pública Infantil, Santa Rosa 1234 .	52681
De San Miguel, Gran Avenida 2304	51454
De La Cisterna, Esperanto 6115 Cist.)	82

FARMACIAS DE TURNO

Turnos de Farmacias en la semana comprendida entre el 5 al 12 de noviembre de 1960:

SIMON, Avda. Independencia 895; SANTA CLARA, Los Angeles 2601; LA MARINA, Fermín Vivaceta 2082; MAIPO, Avda. Recoleta 2133; PIO NONO, Pío Nono 101; MODELO, San Pablo 1696; BARQUIN, Huérfanos 2064; DIAGONAL, Gonzalo Bulnes 2401; BREMEN, José Joaquín Pérez 3271; ESTEFANIA, Avda. B. O'Higgins 2842; CLUB HIPICO, Avda. Blanco Encalada 2108; BELEN, Nataniel 831; RECCIUS, Ahumada 199; EL SOL, San Francisco 694; FRANKLIN, Franklin 789; KRAISEL, Avda. Portugal 638; BAQUEDANO, Avda. Vicuña Mackenna 2; LIBERTAD, Gran Avenida 2599; INDOSTAN, Gran Avenida 5250; FLORIDA, Avda. Vicuña Mackenna 7191 F.; MANUEL RODRIGUEZ, Gran Avenida 8701; P. DE VALDIVIA, Avda. Pedro de Valdivia 923; APOQUINDO, Avda. Apoquindo 3515; SANTA JULIA, Avda. Irarrázaval 3800; LARRAIN, Avda. Larraín 6877; SANTA ISABEL, Santa Isabel 0310; SAN JOSE, Avda. Suecia 2668; URGENCIA, San Francisco 73, Turno permanente.

FARMACIA DE TURNO
Permanente
hasta la UNA de
la madrugada
Andrade

FUNERALES
serios y
económicos.
"FORLIVESI"

SERVICIO FUNERARIO con URNA METALICA
Comprende:
URNA, CAPILLA VELATORIA,
CARROZA, AVISO,
AUTO DE CORTEJO,
TRASLADO DOLIENTE
A CASA O A TEMPLO,
CORONA DE CARIDAD.
Eº 261
IMPUESTO INCLUIDO
EMPRESA AZOCAR

KASAVUBU.— El líder del Congo, Kasavubu, a la izquierda, es saludado, a su llegada, por el sueco Dag Hammarskjold, Secretario General de las Naciones Unidas.— (FOTO UPI).

DISPERSAN A DERECHISTAS FRANCESES

PARIS, 8 (UPI).— Un destacamento de policías franceses en motocicletas dispersó esta noche a una multitud de elementos derechistas que pretendió desfilar por las calles lanzando gritos de "viva Argelia francesa", impidiendo así un posible tumulto después de un acto público contra el Gobierno celebrado en el barrio latino.

La carga de motociclistas, al parecer una nueva técnica de la policía para impedir desórdenes, se produjo después de un acto en el Salón de la Mutualidad, en el barrio latino, en el que, 2.500 derechistas aplaudieron estruendosamente a los oradores que atacaron al Presidente Charles De Gaulle y a su política de "Argelia argelina".

Durante el acto, hubo gritos de "De Gaulle a la horca" y "Viva el ejército".

La Concentración, convocada por el llamado "Frente Nacional pro Argelia francesa", se realizó en el mismo salón en que los estudiantes izquierdistas celebraron un acto, el 27 de octubre, en favor de la paz inmediata en Argelia. Ese acto provocó después una serie de huelgas callejeras.

Durante el acto de los derechistas, hubo gritos insistentes en favor de la libertad del ex diputado Pierre Lagaillarde, actualmente procesado como líder de la insurrección en espera de juicio en Argel contra la política del General De Gaulle.

TORO PROFUGO EMBISTIO A TREN ITALIANO

MODANE, Francia, 8 (UPI).—Un "toro prófugo" provocó hoy una interrupción de varias horas en las comunicaciones férreas entre Francia e Italia.

El animal huyó de un vagón de carga en la estación de Modane y luego de pastar en sus inmediaciones decidió hacer algo más arriesgado y se lanzó hacia un túnel cercano donde embistió un tren procedente de Italia y provocó el descarrilamiento del último vagón.

Nadie —salvo el toro— resultó herido.

DEFUNCIONES.—

✝ Ha dejado de existir la señorita

ELVIRA SANTA CRUZ OSSA
(ROXANE)

Sus funerales se efectuarán hoy en el Cementerio General, después de una misa que se oficiará, a las 10 horas, en la Parroquia de los Santos Angeles Custodios (ex-Seminario).

La familia.

✝ Ha dejado de existir nuestro querido e inolvidable esposo y padre, señor

JOAQUIN MAS JUAN

Sus funerales se efectuarán hoy, a las 16.30 horas, partiendo el cortejo desde la Capilla de la Clínica de la Universidad Católica al Cementerio General. Se oficiará una misa por el eterno descanso de su alma, a las 10 horas, en la Capilla antes indicada, por Marcoleta.

La familia.

EXPRESION DE GRACIAS.—

✝ Damos nuestros más expresivos agradecimientos a todas las personas que nos acompañaron en los momentos de gran dolor, que nos produjo el sensible fallecimiento de nuestro querido hijo, hermano, cuñado y tío

VICTOR MANUEL POLA ACEVEDO
(Q.E.P.D.)

La familia.

IN MEMORIAM.—

✝ Con motivo de cumplirse un año del fallecimiento de mi querida hermana

OLGA ESCOBAR URZUA
(Q. E.P.D.)

Se oficiará una misa por el eterno descanso de su alma, y recordar sus virtudes en vida, hoy miércoles 9 del presente, a las siete y media de la tarde, en la Parroquia de Maipú. Ruego a sus compañeras de trabajo Hospital San José, amistades y familiares, se sirvan acompañarme en este deber.

Su hermano Osvaldo Escobar Urzúa.

SINOPSIS del CABLE

Austria reconoció a Junta de El Salvador

San Salvador, 8 (UPI).— Austria fue el undécimo país en otorgar su reconocimiento a la Junta de Gobierno de El Salvador. Aunque el nuevo Gobierno cambió a los jefes de la policía nacional y a muchos otros altos funcionarios, se exige una depuración amplia de las Fuerzas de Seguridad de El Salvador.

Buscan a "Paco el Cubano"

MEXICO, 8 (UPI).— La policía inició la búsqueda del ciudadano cubano Francisco Otero Lastra, conocido también con el apodo de "Paco, El Cubano", acusado de haber dado muerte a tiros a Jalil Zarruck Sandoval, un estudiante de medicina de Nicaragua, en una plaza pública.

Medicamentos a Nicaragua

BUENOS AIRES, 8 (UPI).— En dos aviones de la Fuerza Aérea de Argentina se enviaron a Nicaragua y a Costa Rica, medicamentos, víveres y ropas para los damnificados por las inundaciones producidas en esas repúblicas.

SILVANA.— La actriz italiana Silvana Mangano aparece captada en la fotografía, mientras ejecuta un atlético salto. La actriz todas las mañanas, realiza diversos ejercicios que forman parte de su acostumbrada sesión de gimnasia.— (FOTO UPI).

TERMINO GIGANTESCA HUELGA EN ARGENTINA

BUENOS AIRES, 8.— (UPI) — Argentina se reintegró hoy al trabajo, tras uno de los paros más grandes de su historia.

La huelga general de tres millones de trabajadores —casi la mitad del potencial obrero del país—, paralizó el país ayer durante 2 horas. El paro fue ordenado en señal de protesta contra el veto presidencial de un proyecto de ley que hubiese elevado el promedio de pago por despido de mil pesos por año de trabajo, a cinco mil pesos por año.

El Gobierno había accedido la semana pasada, ofreciendo una escala variable hasta de cinco mil pesos, pero los dirigentes sindicales insistieron en la huelga y voceros del Gobierno señalaron que ello coincidió con el aniversario de la revolución Bolchevique.

No ocurrieron actos de violencia. Los trenes, ómnibus, excepto algunos pequeños de propiedad particular, los trenes subterráneos y tranvías, quedaron en los paraderos. Los restaurantes, teatros, cinematógrafos y la mayoría de los establecimientos comerciales, cerraron sus puertas.

Anoche, la mayoría de las personas que se aventuraron por la parte comercial de la ciudad, lo hicieron por las arterias principales como Corrientes, Florida, Santa Fe y Nueve de Julio, para mirar los escaparates de las tiendas. Los anuncios luminosos estaban encendidos, pero no había siquiera un café abierto en esta ciudad amante de la vida nocturna.

Tampoco hubo ayer programas deportivos. Los Bancos, oficinas del Gobierno y algunos establecimientos comerciales, abrieron sus puertas, pero pocas personas lograron llegar al sector comercial de la ciudad.

Poco después de la medianoche algunos cafés abrieron sus puertas y los ómnibus y trenes comenzaron a funcionar, pero transcurrieron varias horas antes que el servicio fuese normal.

CEMENTERIO GENERAL

Se advierte al público interesado que los nichos situados en los Pabellones, Galerías y Muros de Circunvalación que más abajo se indican y que a la fecha están vencidos, y que no fueren renovados dentro de los diez días siguientes al primero de esta publicación, serán desocupados y sepultados en fosa común, sin mayor responsabilidad para el establecimiento de acuerdo con lo dispuesto en el Art. N.o 16 del Reglamento General de Cementerios. (Decto. N.o 421 del 14 de abril de 1932).

NICHOS DE ADULTOS

PABELLON 18.— 21, Justa Villarroel M.; 408, Manuel Rodríguez C.

PABELLON 22.— 561, Juan Fayos G.; 564, María Iribarren E., 594, Laura Riquelme O.; 602, Manuel Bustamante O.; 624, Carmen Valdivieso Q.; 630, Roberto Hewstone C., 634, Blanca Meeks Veas; 639, Felicitas Arancibia C.

PABELLON 24.— 17, Loreto Guerra B.; 33, Jorge Soto Rodríguez; 45, Juan Morán M.; 166, Amalia Ossandón D.; 484, Fernando Soto; 490; María Reyes D.; 527, Manuel Ramos H.

GALERIAS 2 y 3.— 912, Elcira del C. Pinto; 2397, Silvestre Chávez D.; 2653, Emilia Alvarado M.

GALERIA 4.— 3007, Oscar Córdova A.; 3019, Luis Velásquez P.; 3268, María Mercado M.; 3375, Jacobina Prudel.

GALERIA 10.— 122, Raquel Cepeda T.; 184, Teresa Bravo Pizarro; 311, Elisa Lobos A.; 407, Emelina Marambio L.; 475, Josefina Antelo Morris.

SECCION PONIENTE.— 3086, Elvira Cáceres A.; 3395, Angela Jiménez Q.

SECC. NORTE PIEDRA.— 421, Sara Zúñiga; 1723, Dora Guzmán A.; 2511, Juan Medina A.; 2517, Irma Rojas P.; 2851, Rosa Llanos G.; 2918, Saturnino Reyes R.

SECC. ORIENTE PIEDRA.— 869, Gumercindo Navarro M.; 1041, Matilde Contreras S.

NICHOS DE PARVULOS

PABELLON 22.— 31, Doralisa Villarroel; 32, Juan Soto; 45, José Zapata S.; 55, N. N.; 80, Manuel Moreno; 102, Clodomira Guzmán G.; 112, María Moraga S.; 122, Mariano Quiroga; 127, Elías Muñoz G.; 142, N. N.; 147, Jacqueline Valencia; 202, Eduardo Arriaza C.; 207, Gimena Jerez C.; 212, Jaime Salazar V.; 225, Rita Sarmiento H.

NOTA.— En conformidad al Decreto-Ley N.o 421, del 14-IV-1932, esta publicación se hace **durante diez días de cada mes** (1.o al 10, incl.) y en un solo diario.

AVISO IMPORTANTE

Confirmando avisos publicados anteriormente, se advierte a los interesados que **no se admiten nuevas renovaciones de sepulturas en los PATIOS N.os 13 y 18.**

Las sepulturas escasas que aún no están vencidas es necesario desocuparlas trasladando los restos a otras sepulturas que indicará el Cementerio, **sin gravámen para los deudos o interesados.**

Estos traslados deberán quedar terminados el 30 del presente mes de noviembre.

Santiago, 1.o de noviembre de 1960.
EL DIRECTOR

Rebelión de funcionarios franceses contra De Gaulle

● Se oponen a su política de la libre determinación de los argelinos.— ● El Gobierno teme que el Ejército se haga eco de las críticas contra el Primer Mandatario.

PARIS, 8. (UPI).— Una rebelión de altos funcionarios franceses contra la promesa del Presidente de la República, Charles de Gaulle, de hacer de Argelia una República semi-independiente asestó hoy un serio golpe al Gobierno y provocó temores de su posible propagación al Ejército.

André Jacomet, Subdelegado General de Argelia bajo el Delegado General (Gobernador) Paul Delouvrier, dimitió anoche en señal de protesta contra los planes de De Gaulle, y le secundaron otros varios altos funcionarios.

Enfrentado a este grave riesgo para su autoridad, De Gaulle llamó urgentemente a consulta al presidente del Consejo de Ministros, Michel Debré, y al Ministro de Defensa, general Paul Ely. A su vez, Debré llamó a Jacomet a París, adonde llegará el dimisionario esta noche en avión.

Jacomet fue nombrado hace dos años por el propio De Gaulle, por lo que sólo el Gabinete puede tomar medidas sobre su dimisión. Los otros funcionarios que secundaron su protesta supieron anoche por boca de Delouvrier que sus renuncias serán rechazadas.

Sin embargo, a pesar de esta crisis inicial, se informa que De Gaulle está decidido a proseguir con su plan de una "Argelia argelina" con la máxima celeridad posible.

Noticias no confirmadas dicen que el Presidente acaso ponga en práctica una insinuación que deslizó el viernes por la noche, en un discurso transmitido a todo el país, y ordene la unilateral cesación de hostilidades en Argelia con la esperanza de acelerar su plan e influir al mismo tiempo en el debate de la Asamblea General de las Naciones Unidas sobre Argelia a fines de este mes.

Aunque hasta ahora el Ejército francés ha observado silencio, se informa que muchos altos jefes, entre ellos el Comandante en Jefe de las tropas de Africa del Norte, general Jean Crepin, se oponen vigorosamente al plan de De Gaulle, que consideran una traición en favor de los nacionalistas musulmanes argelinos rebeldes.

La situación hace aumentar el nerviosismo ante la posibilidad de que el descontento se propague al Ejército.

Un grupo juvenil izquierdista, conocido por el nombre de "Jeune Resistance" ("Joven Resistencia") ha comenzado a distribuir secretamente millares de hojas en los cuarteles de París y provincias, arengando a los soldados franceses a organizar actos de sabotaje y hasta motines para tratar de poner fin a la campaña guerrera de Argelia.

Esta propaganda parece ser completamente independiente del manifiesto firmado recientemente por los intelectuales de izquierda, que exhortaba a la deserción a las tropas francesas que están en Argelia.

Jacques Soustelle, en otro tiempo firme lugarteniente de De Gaulle, que rompió recientemente con el Presidente por motivo del problema argelino, hace hoy la advertencia de que una "Argelia argelina" tal como persigue el Jefe del Estado, se separaría de Francia.

En una publicación [illegible] Soustelle declara que [illegible] posible crear una Argelia argelina vinculada a Francia, pero aquella rompería con esta en unos pocos meses.

71 pasajeros tuvieron milagrosa escapada al incendiarse un avión

BARCELONA, 8 (UPI).— Un superconstellation de la Línea Aérea Española Iberia, con 71 pasajeros a bordo, se envolvió hoy en llamas al aterrizar en este aeropuerto, pero la única desgracia, fue la fractura de una pierna que sufrió una mujer al saltar empavorecida por la puerta de escape.

El gran cuadrimotor llegaba aquí en su viaje regular de Madrid. Al tocar tierra, se rompió el tren de aterrizaje izquierdo y el aparato patinó de lado por el barro que había fuera de la pista.

Inmediatamente, el gran avión se envolvió en llamas y los ocho tripulantes intentaron calmar a los asustados pasajeros. Sólo la aludida mujer, identificada por el nombre de "Miss Burger", de nacionalidad desconocida, fue presa de pánico, y saltó por la puerta de escape sin esperar ayuda.

Otros pasajeros esperaron unos segundos más, a que los auxiliasen los bomberos y empleados del aeropuerto. Los bomberos pudieron dominar las llamas a los 15 minutos de ocurrir el accidente, a la una de la tarde. Los restantes pasajeros y los tripulantes fueron sacados del avión sin novedad.

El aparato quedó destruido.

Más de medio millón de huelguistas en Brasil

● Kubitschek se prepara para impedir la implantación del estado de sitio.

● El Ejército y la Marina en estado de alerta.

RIO DE JANEIRO, 8 (UPI). — Los ferrocarriles, puertos y empresas de navegación de propiedad estatal quedaron hoy paralizados por una huelga, en respaldo de las exigencias de sus empleados de ser equiparados en sueldos al personal militar.

El Presidente, Juscelino Kubistchek, ordenó al jefe de la mayoría parlamentaria, Abelardo Jurema, que se prepare a pedir al Congreso autorización para implantar el estado de sitio en el país en caso de agravarse la situación planteada por el paro de unos 600.000 trabajadores.

El Ministerio de Justicia calificó de ilegal el movimiento y ordenó la detención de todos los "piquetes" de huelga. Hasta mediodía habían sido arrestados aproximadamente cien huelguistas en Río de Janeiro y también se practicaron detenciones en otros lugares del país.

La Marina y el Ejército han sido puestos en estado de alerta y millares de agentes policiales ocuparon las estaciones ferroviarias, los puertos y la sede del Sindicato Marítimo.

En Río de Janeiro y Santos, la Marina se hizo cargo del funcionamiento de los "ferryboats" y las empresas de ómnibus establecieron servicios especiales para transportar a los residentes de distritos suburbanos que generalmente utilizan el ferrocarril. En Río de Janeiro, sin embargo, millares de personas no concurrieron a sus ocupaciones porque el ferrocarril "Central do Brasil" no funcionó.

La huelga fue decretada originalmente por 24 horas, pero dirigentes gremiales informaron que podría ser prolongada.

En una reunión de emergencia celebrada anoche el Ministro de Justicia, Armando Falcao, dispuso la intervención del Sindicato Marítimo y se espera la designación de interventores en otras organizaciones obreras que auspician el paro.

RIO DE JANEIRO, 8 (UPI). — "Fuentes diplomáticas argentinas" advirtieron al Gobierno brasileño que la huelga de transporte iniciada ayer en este país está vinculada con movimientos similares organizados en la Argentina y Chile, contando con la orientación de la Embajada rusa en Montevideo, según anunció hoy el "Diario Carioca", órgano muy allegado a la Presidencia de la República.

"Diario Carioca" dice en una nota de primera página: "Estamos bien informados de que fuentes diplomáticas argentinas previnieron al Gobierno brasileño que el movimiento huelguístico iniciado ayer en nuestro país —Brasil— estaría vinculado a movimientos idénticos en la Argentina y Chile, orientados a través de la Embajada de la Unión soviética en Montevideo.

"Tales manifestaciones se destinan a ofrecer una demostración de fuerza del Partido Comunista en la fecha de conmemoración del 43.o aniversario de la revolución comunista en Rusia, que se celebra desde ayer, día 7, hasta el 17 del corriente."

USA disminuirá sus gastos en la OTAN

● Se pedirá a Alemania occidental que haga una mayor contribución para compensar la diferencia.

BONN, 8.— (UPI).— (Por Wellington Long). — Se dijo hoy en fuentes autorizadas que Estados Unidos quiere disminuir en el diez por ciento su participación en el costo de ciertos gastos de la Organización del Tratado del Atlántico Norte, y que Alemania occidental haga una contribución mayor para compensar la diferencia.

Los gastos en cuestión corresponden a los proyectos denominados "infraestructura" de la OTAN, y comprenden los aeródromos, bases de proyectiles y baterías antiaéreas, zonas de adiestramiento y acuartelamiento de tropas y otras instalaciones utilizadas conjuntamente por dos o más de las naciones miembros de la OTAN.

El Subsecretario de Hacienda de Estados Unidos, Robert Anderson, y el Subsecretario de Estado, Douglas Dillón, insistirán en la propuesta de reducción cuando dentro de dos semanas lleguen aquí en visita de tres días. Sus puntos de vista sobre el tema han sido ya dados a conocer a los integrantes de la alianza defensiva.

Una publicación oficial del Ministerio de Relaciones Exteriores de Alemania occidental indicó anoche que el Gobierno de Alemania occidental está dispuesto a pagar nada más que aproximadamente el 14% de los gastos de la Infraestructura de la OTAN, que ha estado pagando desde que ingresó en la OTAN en 1955.

Sin embargo, queda aún por negociar la suma que este Gobierno —que tiene reservas en oro y dólares por un total de siete mil millones de dólares— está dispuesto a pagar.

Estados Unidos, se sabe, cree que el Gobierno de Alemania occidental está en condiciones de pagar entre el 20 y el 22 por ciento de los gastos en cuestión.

IMPRESIONES
FOLLETOS
LIBROS,
Y REVISTAS
TALLERES GRAFICOS
LA NACION
AGUSTINAS 1269

Kennedy, Presidente de USA

● A LA MEDIANOCHE SU TRIUNFO EN LOS ESTADOS MAS IMPORTANTES DE LA UNION DABA POR DESCONTADA SU VICTORIA SOBRE EL CANDIDATO REPUBLICANO, R. NIXON.— ● DIARIOS REPUBLICANOS RECONOCEN DERROTA DE SU REPRESENTANTE.

Sonrientes, los esposos Kennedy votaron a primera hora de ayer. La señora del candidato demócrata, que espera un segundo hijo para dentro de pocas semanas, conversando con los periodistas, dijo: "Las de hoy serán las horas más largas de mi vida".

NUEVA YORK, 9. (UPI).— (Urgente).— El diario republicano "The New-York Herald Tribune", que apoyó al Vicepresidente Richard M. Nixon, informó esta mañana que el senador John F. Kennedy había ganado la elección presidencial.

LOS ANGELES, 8. (UPI).— El diario "The Los Angeles Examiner", que apoyó al Vicepresidente Richard M. Nixon, declaró esta noche, ateniéndose a los escrutinios recibidos antes de las nueve y media de la noche (hora de Los Angeles) que el senador John F. Kennedy había ganado la elección presidencial.

El comentarista político del periódico, Carl Greenburg, manifestó además que Kennedy ganaría en el Estado de California, que ha votado en favor del candidato triunfante en todas las elecciones, a partir de la de 1916.

NUEVA YORK, 9. (UPI).— (Urgente).— El diario "The New York Times" declaró esta mañana, a la 1.09 (0609 GMT) que el senador John F. Kennedy había sido elegido Presidente.

WASHINGTON, 9 (UPI).— El senador John F. Kennedy, candidato del Partido Demócrata, se aseguró virtualmente esta madrugada su elección como Presidente de Estados Unidos al continuar el escrutinio de la elección presidencial de ayer.

El "New York Times" proclamó también ganador a Kennedy poco después de la 1 A. M.

La razón de la seguridad con que estos periódicos han dado ya por un hecho el triunfo del candidato demócrata es su impresionante victoria en los "grandes" Estados, como Nueva York, Pennsylvania y Texas, y su ventaja en los cómputos de otros tres igualmente decisivos: California, Illinois y Michigán.

Nixon, librando una lucha desesperada, tenía ventaja solamente en uno de los "siete grandes", Ohio.

El candidato republicano había ganado hasta la 1 A. M. en una serie de Estados del centro y oeste del país, pero todos ellos con escasos votos en el colegio electoral. Eso planteó la posibilidad de que ganara en un mayor número de Estados que Kennedy, pero sólo para perder de todos modos la elección.

Kennedy tenía ganados 226 votos electorales, y el Vicepresidente, Nixon, 105.

No están incluidos en esas cifras los ocho votos no comprometidos, de los 11 de Alabama.

Sobre la base de los votos contados hasta una hora después de la medianoche, el senador de Massachusetts, de 43 años, parecía en vías seguras de convertirse en el primer político católico elegido Presidente de Estados Unidos.

De confirmarse su elección, Kennedy será también el Presidente más joven que haya tenido este país.

A pesar de la ventaja de Kennedy en los escrutinios generales, sin embargo, el Vicepresidente Ricard M. Nixon, candidato republicano, no parecía aún en modo alguno inclinado a admitir su derrota. Nixon y sus lugartenientes seguían insistiendo en que el desenlace final de la elección se decidirá en los Estados del centro y el oeste del país.

A la 1 A. M. (0600 GMT), los cómputos de la UPI eran:

Kennedy, 19.447.076.

Nixon, 17.879.858.

En la columna de votos con el Colegio Electoral, Kennedy había ya ganado o tenía ventaja en 22 Estados con 334 votos. Nixon se había asegurado o tenía delantera en 27 Estados con 195 votos.

Para ganar se necesitan 269 votos en el Colegio.

Hacia la medianoche, una media docena de diarios de grandes ciudades que respaldaron a Nixon en la campaña habían ya proclamado a Kennedy ganador.

Entre esos diarios figuraban el "Herald Tribune" y el "Daily News", de Nueva York; el "Sun-Times", de Chicago; el "Inquirer", de Filadelfia, y el "Examiner", de Los Angeles.

EISENHOWER DEBIO ESPERAR CINCO MINUTOS PARA VOTAR

GETTYSBURG, 8. (UPI).— El Presidente Eisenhower votó hoy por el Vicepresidente Richard M. Nixon, pero sólo después que la presidenta de la mesa receptora de votos lo obligó a aguardar cinco minutos a que se abrieran los comicios.

El Jefe del Poder Ejecutivo llegó desde la Casa Blanca de Washington a Barlow en helicóptero, al amanecer, para depositar su voto en el distrito que le corresponde.

Cuando el Presidente se presentó en el comicio la señora Fred Swisher, presidente de la mesa, le dijo:

"Tiene que esperar cinco minutos".

Riendo Eisenhower le replicó:

"Quiero que sea legal. No he venido de tan lejos para perder mi voto".

El Primer Magistrado, en solo 45 segundos hizo su votación marcando las dos boletas: una con la lista de candidatos para Presidente y Vice, y la segunda con la propuesta a un referendum sobre la consolidación de las escuelas del distrito en esa zona.

MUY INTERESADO KHRUSHCHEV EN LAS ELECCIONES DE USA

MOSCU, 8 (UPI).— El Primer Ministro, Nikita Khrushchev, anoche expresó interés en las elecciones presidenciales, de Estados Unidos, pero no pudo conseguir que el Embajador norteamericano, Llewellyn Thompson, se declarara en favor del Vicepresidente Richard Nixon o el senador John F. Kennedy.

El encuentro entre Khrushchev y Thompson tuvo lugar en una recepción de gala ofrecida en el salón de baile del Kremlin con la que culminaron las celebraciones del cuadragésimo tercer aniversario de la revolución bolchevique.

Khrushchev, que pidió a Thompson que se le uniera en un brindis preguntó al Embajador norteamericano por quién votará en las elecciones de hoy. Thompson replicó que esa es una "difícil decisión". Como ejemplo dijo a Khrushchev que uno de sus hijos, que asiste a la escuela anglonorteamericana de Moscú, votó por Nixon, en tanto que el otro en una de las encuestas realizadas se declaró partidario de Kennedy.

Khrushchev se hallaba de muy buen humor en la recepción a la que asistieron los miembros del Cuerpo Diplomático, la elite de la sociedad soviética y los jefes de partidos comunistas de todo el mundo.

Los personajes de la elección

"LAS HORAS MAS LARGAS DE MI VIDA": JACKIE KENNEDY

HYANNIS PORT, Massachusetts, 8 (UPI).— El senador John F. Kennedy depositó hoy su voto en Boston, y se dirigió luego a su residencia de Hyannis Port, para aguardar el transcurso de las largas y tensas horas a cuyo término se conocerá el veredicto del pueblo estadounidense en la elección presidencial.

Sonriente y vivaz, Kennedy acababa de llegar al aeropuerto, cuando un periodista le dijo que el tiempo era bueno en todo el país. "La gente saldrá a votar, y eso es una buena señal", respondió el candidato demócrata.

Kennedy y su esposa, Jacqueline, que espera un niño para dentro de tres semanas, llegaron aquí en un avión procedente de Boston, donde ambos votaron a las 8.46, hora local. Cuando ella estaba por entrar en el cuarto oscuro, Kennedy le susurró algunas instrucciones al oído. El candidato demoró 30 segundos para votar, y su esposa, quince.

"Las horas de hoy serán las más largas de mi vida", manifestó la señora Kennedy ante los periodistas.

Cuando la pareja bajó del avión, unas 200 personas congregadas en el aeropuerto comenzaron a cantar: "Bienvenido a casa, Presidente Kennedy". Un grupo de muchachas de una escuela comercial de Cape Cod llevaban un cartel con la inscripción "Bienvenido a casa, Presidente Jack".

En el trayecto hacia su residencia, Kennedy saludó con la mano a los vecinos, que se habían apostado a ambos lados del camino para verlo pasar. Un contingente de 150 policías montados guardaba la mansión, para asegurar al candidato y a su familia la máxima tranquilidad durante la larga espera.

Poco después de llegar, Kennedy, su esposa y su hija Caroline, que tiene casi tres años, cruzaron el parque que precede la casa para ir a saludar al padre del candidato.

Joseph P. Kennedy, ex Embajador de los EE. UU. en la Gran Bretaña, tiene su propia residencia frente a la del candidato, y recientemente llegó de Nueva York para votar con su hijo en el comicio.

NIXON VIAJO A MEXICO EN AUTOMOVIL PARA DESCANSAR

LOS ANGELES, 8 (UPI).— El Vicepresidente, Richard M. Nixon, candidato presidencial del Partido Republicano, se dirigió hoy a México, "para dar un paseo" y descansar de la agotadora campaña preelectoral.

Nixon y un pequeño grupo de sus colaboradores cruzaron la frontera mexicana, 215 kilómetros al sur de Los Angeles, antes del mediodía, y almorzaron con el Alcalde de Tijuana, Xicotencatl Leyba Alemán.

"No lo teníamos preparado —dijo Nixon—; comenzamos a viajar, y aquí llegamos."

Poco antes el automóvil de Nixon se había detenido a 145 kilómetros del lugar de su desaparición, en Oceanside, para cargar combustible, y el Vicepresidente dijo al encargado de la estación de servicio, Cliff Edwards: "Salí a dar un paseo. Es la única forma que tengo para descansar".

Nixon, que se hallaba al volante del automóvil cuando éste salió de Oceanside según dijo Edwards, había desaparecido horas antes de la caravana de automóviles en que sus colaboradores y miembros de la prensa lo habían acompañado a votar en East Whittier, a 53 kilómetros de Los Angeles.

Herbert Klein, secretario de prensa del candidato republicano, declaró que la actitud de éste no era inusitada, pues con frecuencia abandona el torbellino político para descansar de la campaña.

Después de la agotadora campaña, el Vicepresidente y su esposa Pat, sólo durmieron anoche tres horas. Desayunaron con jugo de naranja y café, e inmediatamente después Nixon partió hacia East Whittier, a 53 kilómetros de distancia, para votar.

Nixon bromeó con su esposa y sus ayudantes, mostrando excelente humor, pese a la falta de sueño. Esta noche, acompañado de su esposa, seguirá el desarrollo del escrutinio desde el Ambassador Hotel.

Falló cohete de Estados Unidos

CABO CAÑAVERAL, 8 (UPI).— Un intento norteamericano de realizar estudios a 39.500 kilómetros de altura fracasó hoy cuando el cohete lanzado con ese propósito sufrió un desperfecto y dejó caer su "carga útil" al Océano Atlántico minutos después de salir despedido de la plataforma de lanzamiento.

Dos horas después del lanzamiento, la Fuerza Aérea anunció que "despachos telemétricos preliminares indican que ocurrió una quemazón prematura del motor de la segunda fase" del cohete de combustible sólido.

Esto redujo la actuación general" del cohete, un "blue Scout Jr", y le hizo caer al Atlántico, unos 400 kilómetros al sudeste de Cabo Cañaveral, según la Fuerza Aérea.

Un vocero dijo que se ignoran las causas del desperfecto.

El largo cohete de cuatro etapas —un "Bird" de la Fuerza Aérea denominado "Blue Scout Jr"—, llevaba un equipo de medición de radiación que pesaba 13 kilógramos 266 en viaje de ida y vuelta, que se creyó demoraría diez horas.

El primer "Blue Scout Junior" fue disparado el 21 de septiembre y alcanzó una altitud de casi 27.350 kilómetros en experimento satisfactorio de un cohete construido por la división aeronutrónica de la Ford Motor Company. Sin embargo, el equipo radiotransmisor de ese experimento quedó apagado y no propaló la información que de él se esperaba.

Richard Nixon, el candidato republicano, vota en California, acompañado de su esposa, poco antes de desaparecer y separarse de su comitiva para viajar en automóvil hasta México. El actual Vicepresidente, aún a altas horas de la madrugada, no había reconocido el triunfo de Kennedy, alegando que faltaban aún muchos escrutinios decisivos.

Partido Demócrata aseguró una virtual mayoría en el Congreso

WASHINGTON, 9 —miércoles— (UPI).— A la una de la madrugada de hoy, el Partido Demócrata se había asegurado prácticamente el dominio del Congreso.

En el Senado, los demócratas lograron triunfo definitivo. En el nuevo Congreso continuarán con el mismo amplio margen de 66 a 34 puestos que tenían.

También iban surgiendo los demócratas en la Cámara Baja, y todo parecía indicar que volverán a conquistar el dominio de dicho Cuerpo.

A la una de la madrugada, los demócratas habían ganado 203 puestos de los 219 que necesitarán para retener el dominio de la Cámara, e iban ganando otros 71 puestos. Los republicanos, en cambio, habían conquistado 65 puestos e iban adelante en otros 98.

WASHINGTON, 9 —miércoles— (UPI).— Por Frank Eleazer.— El Partido Demócrata se aseguró nuevamente, esta madrugada, el dominio del Senado, y parecía tener asegurada también una mayoría en la Cámara de Representantes, al continuar los escrutinios de la elección parlamentaria de ayer.

La composición del nuevo Senado será, probablemente, casi la misma del anterior, en el que los demócratas tenían 66 sillones, contra 34 de los republicanos.

En la contienda por los sillones de la Cámara Baja, los republicanos habían conquistado siete sillones de los demócratas, y llevaban ventaja en la disputa de otros 22; pero ya parecía evidente que, a pesar de estos reveses, los demócratas estaban en vías de conservar su mayoría en esta Cámara, aunque con un margen más reducido que el de 280 contra 151 (más seis vacantes) que tenían en la Cámara anterior.

A la medianoche, los demócratas tenían seguros 57 sillones en el nuevo Senado, incluyendo 43 que no estuvieron ayer en disputa y 14 ganados en los comicios del martes. Además, llevaban ventaja en la disputa de otros ocho, con los que tendrían un total de 65.

Los republicanos, con 23 sillones del Senado anterior que no estuvieron esta vez en disputa, habían ganado cinco más y llevaban ventaja en la contienda por otros seis. Con estos, su total podría subir a 34.

Entre los senadores demócratas que salieron hoy triunfantes figuran Lyndon B. Johnson, de Texas, que también postuló a la Vicepresidencia con el senador John Kennedy; John Sparkman, de Alabama; John McClellan, de Arkansas; Richard B. Russel, de Georgia; Allen Ellender, de Luisiana; James O. Eastland, de Mississippi, y Estes Kefauver, de Tennessee.

Entre los senadores republicanos triunfantes figuran Margaret Chase Smith, de Maine; John Sherman Cooper, de Kentucky; y Clifford P. Case, de Nueva Jersey.

A la medianoche, la situación en la elección parlamentaria era, según cómputos de la UPI:

Senado (mayoría, 51).

Republicanos:

Elegidos, 5; llevan ventaja en 6; mantienen del Senado anterior, 23; tenían en el último Senado, 34.

Demócratas: elegidos, 14; llevan ventaja en 8; mantienen del Senado anterior, 43; tenían en el último Senado, 66.

Cámara Baja (mayoría, 219).

Republicanos:

Elegidos, 29; llevan ventaja en 99; tenían en la Cámara anterior, 154 (menos tres sillones vacantes).

Demócratas:

Elegidos, 162; llevan ventaja en 80; tenían en la Cámara anterior, 283 (menos 3 sillones vacantes).

Estados Unidos presidirá Comisión Técnica de OEA

WASHINGTON, 8 (UPI).— Estados Unidos frustró hoy la iniciativa de Cuba por conquistar la presidencia de una comisión de la Organización de los Estados Americanos (OEA). Por siete votos contra uno, la Comisión de Cooperación Técnica eligió para ese cargo a Harry R. Turkel, representante de Estados Unidos, desmintiendo la candidatura del delegado cubano, Carlos M. Lechuga.

Por esta la primera vez en que debió apelarse a una votación para elegir al presidente de un organismo, cuya importancia es relativamente pequeña, ya que con anterioridad siempre se registró acuerdo previo.

La lucha por la presidencia comenzó la semana última, cuando Lechuga parecía estar destinado al cargo sin oposición. Minutos antes de iniciarse la reunión para designar candidatos, Estados Unidos, representado por Turkel, anunció su oposición a las aspiraciones del delegado cubano. En ese momento se dijo que la oposición norteamericana se fundaba en "razones de prestigio".

México, en un esfuerzo por evitar una pugna entre Estados Unidos y Cuba, anunció que auspiciaría la candidatura de su representante ante la OEA, Armando C. Amador.

Cuba, sin embargo, insistió en mantener la candidatura de Lechuga, provocando la votación adversa que se registró hoy.

HABRIAN DESCUBIERTO DROGA CONTRA EL CANCER: URUGUAY

Montevideo, 8 (UPI).— La pequeña ciudad fronteriza de Rivera, contigua a la población brasileña de Santa Anna do Livramento, sigue siendo hoy centro de atención continental ante el presunto descubrimiento de una droga para curar el cáncer.

Un farmacéutico local, Rederico Díaz, anunció haber elaborado un producto que el denomina "Lisado de Corazón", y que el hombre de la calle ha dado en llamar "Forga de Esperanza". Díaz ha empleado su producto en una docena de pacientes en estado avanzado de enfermedad, y médicos de Rivera dicen que en algunos casos ha habido una reacción favorable.

El Ministerio de Salud Pública mantiene una actitud de expectativa, y el Ministro, doctor Carlos Stajano, se trasladó personalmente a Rivera para hablar con Díaz. En un momento inicial, Díaz declaró que se le había menospreciado y amenazo con marchar a Brasil. Más tarde, cuando el Ministerio ofreció poner un laboratorio y peritos a su disposición, Díaz exigió que éste se estableciera en Rivera, donde ha vivido por espacio de 36 años.

Mientras tanto, la pequeña ciudad está colmada de enfermos que vienen de todas partes de América del Sur, al mismo tiempo que se recibía un cablegrama de Caracas, dando cuenta de que ha sido fletado camión especial para traer más víctimas del terrible cáncer. Tanto Díaz como sus médicos amigos se oponen a este proyecto, porque la producción de la droga es por ahora muy pequeña.

Muchos de los recién llegados han hecho viajes hasta de 500 kilómetros. Díaz y los médicos locales han pedido a los médicos y pacientes de otros lugares que no hagan el viaje, pues las existencias de la droga apenas alcanza para los 90 enfermos que son atendidos ahora. Agregan que no será posible hacerse cargo de nuevos enfermos hasta dentro de tres semanas.

Muñoz Marín es el gran favorito en Puerto Rico

SAN JUAN DE PUERTO RICO, 8 (UPI).— Aproximadamente 750.000 portorriqueños votaron hoy a las urnas para elegir gobernador, poniendo así término a la más encendida campaña electoral que ha vivido la isla en 40 años.

El gobernador Luis Muñoz Marín, del Partido Popular Democrático, era gran favorito para su reelección por un cuarto período, a pesar de que los círculos locales advirtieron a sus telegrafistas que no debían apostarlo.

La disputa entre la Iglesia y el Estado llegó al día del comicio en medio de avisos pagados por el Partido Popular Democrático, en los que se citaba a las autoridades eclesiásticas de los Estados Unidos discutiendo con la actitud de los obispos de la isla. Por su parte el Arzobispo portorriqueño James P. Davis negó esta afirmación.

En dos cartas pastorales y otros tantos pronunciamientos directos, los obispos locales reiteraron que sería un "pecado" votar por Muñoz o cualquier candidato de su partido, a quienes acusaron de antirreligiosos.

Los cuatro partidos que participan en la confrontación de hoy, incluido el Partido de Acción Cristiana, transportaban a sus potenciales votantes hasta los lugares del comicio. La gente, apostada en las aceras, vivaba a sus políticos favoritos, pero el ambiente general era de buen humor, y varias horas después de iniciado el acto electoral la policía no había informado sobre incidente alguno.

La creencia general era de que unos 750.000 de los 936.000 ciudadanos inscritos en los padrones harían uso del derecho de voto.

Preocupa a Inglaterra base submarina de USA

LONDRES, 8 (UPI).— El Primer Ministro británico, Harold Macmillan, y el jefe de la oposición laborista, Hugh Gaitskell, mantuvieron hoy un amplio diálogo en la Cámara de los Comunes sobre el establecimiento en Escocia de una base para submarinos norteamericanos armados con proyectiles "Polaris".

Gaitskell exigió un acuerdo "definitivamente preciso" sobre la medida que se extenderán las consultas con el Gobierno británico antes de que Estados Unidos ordene que sus submarinos disparen los devastadores proyectiles, dotados de cargas nucleares.

Sin embargo, el jefe de la oposición se mostró de acuerdo con Macmillan que resultaría poco práctico iniciar consultas formales en caso de un ataque nuclear enemigo.

Macmillan anunció hace una semana que la base quedaría instalada al norte de Glasgow en febrero próximo y hoy reiteró su anterior declaración de que se realizarían las "mayores consultas posibles" antes de utilizar los proyectiles.

"Subrayó lo de "mayores consultas posibles" —agregó—, porque una consulta obviamente podría resultar imposible en caso de un repentino ataque contra occidente. No desearíamos insistir en consultas previas en tales circunstancias, porque la certidumbre absoluta de represalias disuade de la agresión."

En respuesta a las preguntas del dirigente laborista, Macmillan reveló que el acuerdo sobre la base y sus consecuencias figura en forma escrita, pero agregó que no estaba dispuesto a difundir su texto.

Vietnam del Sur repele invasión de comunistas

SAIGON, 8 (UPI).— El Gobierno anunció hoy que sus fuerzas rechazaron una invasión de tres batallones de tropas comunistas que penetraron en territorio del Vietnam del sur atravesando la frontera de Laos.

El anuncio revela que el ataque, emprendido por más de cuatrocientos combatientes del "ejército regular" del Vietnam del norte, comunista, comenzó el 21 de octubre, en una zona fronteriza situada cuatrocientos kilómetros al norte de Saigón.

En el curso de una conferencia de prensa, se informó que el rápido contraataque de unidades de infantería y paracaidistas del Vietnam meridional permitió rechazar la tentativa, pero que todavía prosiguen las operaciones.

La campaña fue descripta como la primera tentativa de importancia efectuada por el régimen comunista para establecer posiciones en Vietnam del sur, pero el Subsecretario de Defensa, Nguyen Dinh Tuanh, leyó un comunicado en el que se señala que "los comunistas fracasaron totalmente" en su empeño. Agregó que los comunistas sufrieron 34 bajas, en tanto que las tropas del Vietnam meridional tuvieron veinte muertos y 10 heridos.

En apoyo de sus anuncios sobre la victoria, el Gobierno exhibió a prisioneros capturados en la operación y armas tomadas en la campaña.

Thuanh señaló que la lucha prosigue en una región que abarca parte del Vietnam meridional a ambos lados del paralelo 15, desde la frontera de Laos al mar de China meridional.

Agregó que la campaña fue iniciada desde una serie de puestos fronterizos en la provincia de Kontum, por tres batallones con un total de 400 a 500 hombres.

ACUSACIONES RUSAS CONTRA LOS EE. UU.

● **El Embajador de la URSS, Valerian Zorin, dijo en la NU que USA había tratado de "liquidar" el Gobierno del depuesto Lumumba.**

NACIONES UNIDAS, 8.— (UPI).— (Por Bruce W. Munn).— Rusia declaró hoy que el Primer Ministro Patrice Lumumba encabeza el único Gobierno legal del Congo, y acusó a los Estados Unidos de tratar de "liquidar" ese Gobierno y establecer un régimen títere.

El Embajador soviético Valerian A. Zorin hizo esta declaración al comenzar hoy el debate en la Asamblea General de las Naciones Unidas sobre el Congo.

El delegado de Guinea, Ismael Toure, apoyó un proyecto auspiciado por ocho naciones, en el que se establece que la representación debe asignarse a los enviados de Lumumba.

Toure dijo que es una "anormalidad" que el Congo no esté representado en la Asamblea, y afirmó que la delegación designada por Kasavubu es "ilegal" mientras no la haya ratificado el Parlamento congoleño.

La Asamblea continuará su debate sobre el particular mañana, a las 15, hora local. Entretanto, el presidente de la Asamblea, Frederick H. Boland, citó a la Comisión de Poderes para que considere el problema mañana a las 10.

Kasavubu leyó a la Asamblea una lista de delegados que él había designado para representar a su país en la ONU.

No obstante, en las últimas horas de la tarde de hoy, los servicios de información de Katanga en Nueva York notificaron a los periodistas destacados en la ONU, telegráficamente, que uno de aquellos, Everist Kimba, Ministro de Relaciones Exteriores del Gobierno secesionista de la provincia de Katanga, se había negado a formar parte de la delegación.

En su discurso, el Embajador soviético dijo que "difícilmente pueda esperarse que el Gobierno de Estados Unidos esté convencido de que Lumumba y sus partidarios son comunistas. Pero sabe que Lumumba quiere un Congo unido y que atacará las inversiones capitalistas... Esa es la razón por la cual el Gobierno de los Estados Unidos está tratando de liquidar el Gobierno de Lumumba y de poner títeres.

DEMOCRATAS TAMBIEN TRIUNFAN EN ELECCION DE GOBERNADORES

WASHINGTON, 8 (UPI).— (Por Joseph Hutnyan).— El Partido Demócrata se aseguró esta noche la victoria en la contienda por cuatro de las gobernaciones en disputa en las elecciones de hoy y tomó la ventaja en la lucha por otras trece.

En los comicios de hoy, se eligieron gobernadores de 23 Estados de la Unión.

Los demócratas ganaron las gobernaciones de Virginia occidental, Carolina del Norte, Florida y Texas.

Los republicanos ganaron las gobernaciones de Vermont y tomaron la ventaja en la disputa de otras ocho, incluyendo Kansas, Nuevo México y Wisconsin, donde las Cámaras Legislativas estatales están dominadas por los demócratas.

Los demócratas llevaban la delantera en Illinois, donde el gobernador republicano William G. Stratton era superado por el candidato demócrata Otto Kerner. En Michigan, el joven demócrata John P. Swainson, tenía cómoda ventaja en su lucha con el republicano Paul D. Bagwell, por suceder al gobernador demócrata G. Mennen Williams.

En Virginia Occidental fue elegido gobernador el demócrata William W. Barron, como sucesor del republicano Cecil H. Underwood.

Los demócratas llevan ventaja en Rhode Island, Arkansas, Delaware, Illinois, Dakota del Sur, Indiana, Massachusetts, Michigan, Minnesota, Missouri, Carolina del Norte, Utah e Iowa.

Los republicanos llevan la delantera en Maine, Nebraska, Nueva Hampshire y Dakota del Norte.

En Arizona fue reelegido el gobernador actual, que pertenece al Partido Republicano.

OBRA Y REMIENDOS EN GENERAL
TALLERES GRAFICOS "LA NACION"
AGUSTINAS 1269

DIJO EL MINISTRO GALVEZ:

"ES FALSO QUE EL SECTOR PRIVADO NO HA TENIDO ALZA DE REMUNERACIONES"

● Sobre la base de las sumas pagadas en 1959, empleados han tenido un reajuste del 16,68 por ciento y los obreros un 12,76%.

"Es falsa la afirmación de que los empleados y obreros del sector privado no han tenido reajustes ni mejoramiento alguno en sus remuneraciones".

Así declaró ayer a la prensa el Ministro del Trabajo y Previsión Social, Hugo Gálvez Gajardo, en una improvisada conferencia celebrada con los reporteros que cubren las informaciones de esa Secretaría de Estado.

De esta manera, el Ministro desvirtuó aseveraciones en contrario y demostró con cifras que los trabajadores de las actividades privadas han recibido un efectivo aumento en sus sueldos y salarios.

"Tomando como base —dijo el Ministro— las remuneraciones que se han pagado durante el presente año, en relación con las canceladas en 1959, resulta evidente que ha existido un efectivo reajuste de los emolumentos de los trabajadores" añadió el Ministro.

Revisando los documentos en que constan los cálculos y estudios hechos al efecto, el Ministro dio a conocer a los reporteros las cifras representativas del porcentaje que han percibido los empleados particulares y los obreros del sector privado. Los empleados particulares —según estos datos— han recibido durante el presente año un aumento del 16,68 o|o y los obreros mayores remuneraciones equivalentes al 12,76 o|o.

Las cifras proporcionadas por el Ministro Gálvez fueron tomadas de los antecedentes sobre sueldos imponibles de la Caja de Previsión de Empleados Particulares y de los salarios e imposiciones del Servicio de Seguro Social, considerados solo hasta el 30 de septiembre del año en curso.

Replicando a la observación hecha por un reportero, en cuanto a que los mayores sueldos y salarios podrían acaso, provenir del mayor número de trabajadores, el Ministro Gálvez apuntó que, en lo que respecta a los empleados particulares, el reciente acuerdo del Consejo de la Caja de alzar el monto de la asignación familiar demuestra de manera palmaria que no ha habido mayor número de empleados, pues, de lo contrario, no habría resultado el remanente que ha dado lugar al alza del monto de la asignación.

HUGO GALVEZ GAJARDO. En conferencia de prensa, reveló cifras que demuestran que el sector privado ha sido favorecido con aumentos en sus remuneraciones.

POBLACION DAVILA PEDIRA A LA MUNICIPALIDAD DE SAN MIGUEL ELIMINE BASURALES

Vecinos de la Población Miguel Davila se encuentran empeñados en una campaña tendiente a eliminar de ese sector los botaderos de basuras.

Para tal objeto el domingo próximo, a las 11 horas, en el local de la Cooperativa de Obreros de la Construcción, tendrá lugar una concentración pública, a la que concurrirán todos los vecinos del primer sector de la mencionada población, para exigir la inmediata clausura de los basurales municipales, y lograr la higienización de ese populoso sector de Santiago.

Una delegación de dirigentes de la Unión Vecinal Dávila Oriente —sector mayormente afectado por los basurales y los millares de insectos que allí se incuban— se entrevistó ayer con el alcalde de San Miguel, para solicitarle su intervención en el problema, señalándole que día a día el aspecto sanitario de la población se agrava, por la cercanía de esos botaderos de desperdicios.

Al mismo tiempo se invitó al alcalde y regidores de San Miguel a la concentración del domingo.

INTERVENCION DE MINISTRO GALVEZ PIDEN GRAFICOS

La Confederación Gráfica y sindicatos de las provincias de Valdivia, Concepción, Cautín, Osorno, Llanquihue, Chiloé y Talca, han enviado una carta al Ministro del Trabajo, Hugo Gálvez Gajardo, por la cual hacen presente su situación de damnificados por los movimientos sísmicos del 21 y 22 de mayo último y le piden una solución.

Especialmente se refieren al otorgamiento de préstamos en conformidad a la Ley N.o 14.009 de Reconstrucción y Auxilio, que debe despachar la Caja de Empleados Públicos y Periodistas a los imponentes del Departamento de Periodistas, jubilados y montepiadas y piden su "valiosa e decisiva influencia" para que se aceleren los trámites para hacer efectivos estos préstamos. Señalan la urgencia de sus peticiones debido a su situación económica y se refieren, por último, a la reforma de la previsión, para lo cual también solicitan su intervención.

EL SABADO SESIONA JUNTA DEL COBRE EN CONFLICTO DE LA BRADEN COPPER CO.

● Se inicia procedimiento legal de conciliación, que dura hasta el 20 de diciembre próximo.

● Fallo de la Corte del Trabajo sobre aspectos de ilegalidad debe expedirse hoy.

Quedó hecha la citación de la Junta Especial de Conciliación de la Gran Minería del Cobre, para la audiencia de las partes, en el conflicto de "El Teniente", que se verificará el próximo sábado, a las 10 horas.

Mediante esta audiencia, quedará legalmente iniciado el procedimiento de conciliación. El conflicto comenzó el 3 de octubre último, a raíz de la presentación de los pliegos de peticiones que entregaron los empleados y obreros a la Braden Copper Co.

La Junta Especial de la Gran Minería del Cobre funciona en Independencia 2, Tercer Pabellón, donde tiene sus oficinas el Departamento de Conflictos de la Dirección del Trabajo. Es presidida por el Jefe de dicho Departamento, Carlos Espinoza Alister, y la integran, como representantes estatales, el Inspector Provincial del Trabajo de O'Higgins, Roberto Oyaneder, y el Jefe de la División Técnica del Departamento del Cobre, Rolf Behncke.

En representación de la Empresa, forman parte de la Junta, Carlos Tolosa, Mario Illanes y Antonio Ortúzar. Los representantes de los trabajadores no han sido todavía designados. Se espera que, conforme a las instrucciones que impartió la Junta, en su oportunidad, ellos quedarán nombrados en el curso de la semana, para que puedan actuar en la audiencia del sábado.

FALLO DE LA CORTE DEL TRABAJO.— Hoy vence el plazo de cinco días de que dispone la Corte del Trabajo de Santiago, conforme a lo dispuesto en el Estatuto de los Trabajadores del Cobre, para dictar fallo en los recursos de apelación que formalizaron la Empresa y los trabajadores, respecto de la sentencia que declaró ilegales algunos puntos de los pliegos, resolución que no conformó a ninguna de las partes en conflicto.

Se estima que para la audiencia del sábado, el fallo de la Corte del Trabajo estará ya en conocimiento de las partes y de la Junta de Conciliación, de manera que la gestión de avenimiento podrá iniciarse con estas objeciones ya resueltas, aún cuando, tanto la Empresa como los trabajadores, podrían recurrir de queja ante la Corte Suprema, en caso de no quedar conformes con el fallo del Tribunal de Alzada del Trabajo.

Junta de Vecinos de "Lo Ovalle" trabaja por el progreso de su población desde el año 1955

La Junta de Vecinos Pro-Adelanto de la Población "Lo Ovalle", está defendiendo el hermoseamiento de la plaza de ese sector. Ha sostenido entrevistas con los jefes de la Municipalidad de La Granja, para que los trabajos sean realizados a la brevedad posible y se dé solución a otros numerosos problemas, como los de la locomoción y pavimentación.

DIRECTIVA.— La actual directiva de esta Junta de Vecinos está integrada por Tomás Broughton, presidente; Enrique Echeverría, vicepresidente; Rodolfo Ramírez, secretario; Humberto Cifuentes, secretario de prensa; Máximo Gómez, tesorero y directores: Manuel Tapia, Humberto Padilla; Carlos Labarca y Raúl Navarro.

ACTIVIDADES.— La entidad, desde su iniciación en 1955 hasta la fecha, ha desplegado gran actividad por el progreso de la población, habiendo obtenido la normalización del alumbrado domiciliario; el mejoramiento de los servicios de agua potable; teléfono en la garita de "Lo Ovalle" y ahora tramita la ejecución de las obras de alcantarillado, cuyos trabajos deben comenzarse el próximo año. Para la solución de este último problema, ha solicitado la cooperación del vecindario en el pago de sus cuotas respectivas, con el fin de evitar atrasos.

RESPONSABILIZA A DIRIGENTES.— Ernesto López Sandoval, director del Sindicato de Empleados Particulares del Comercio Minorista y delegado ante la Federación de EE. de Comercio, en el sitio de su cabina, Tienda La Riojana, Moneda 840, dijo a LA NACION que por amplia mayoría de la asamblea fue aceptado el reajuste del 10 por ciento sobre sueldos, pero, fue en el Consultivo de la CEPCH, dirigentes con criterio político hicieron fracasar esta moción de un importante sector de los empleados de comercio. También condenó la actitud de algunos patrones que desoyeron el llamado formulado por S. E. el Presidente de la República, para efectuar en forma voluntaria dicho reajuste. Esta materia será nuevamente debatida en el seno de la Federación de Empleados de Comercio. En el grabado, Ernesto López Sandoval formula declaraciones en el día de ayer a uno de nuestros reporteros.

FUE REAJUSTADA LA ASIGNACION FAMILIAR DE EE. PARTICULARES

● Subirá en doscientos sesenta pesos por carga mensual, a partir del primero de enero del año en curso.

● Acuerdo fue adoptado ayer por el Consejo de la Caja de Previsión de Empleados Particulares, que presidió el Ministro Gálvez.

En doscientos sesenta pesos mensuales por carga, fue reajustado el monto de la asignación familiar de los empleados particulares del país, a partir del primero de enero del año en curso.

El acuerdo respectivo fue adoptado ayer por el Consejo de la Caja de Previsión de Empleados Particulares, en una sesión que se prolongó hasta pasado el mediodía y que fue presidida por el Ministro del Trabajo y Previsión Social, Hugo Gálvez Gajardo.

Aunque nada se dijo con respecto a la forma y fecha de la cancelación de este reajuste retroactivo, se informó en círculos de este Instituto previsional que el pago se hará en las liquidaciones de los sueldos del corriente mes de noviembre, mediante las compensaciones que deberán hacer los empleadores en las planillas respectivas.

La noticia fue proporcionada a la prensa por el propio Ministro Gálvez, durante la conversación que tuvo ayer con los periodistas en su despacho.

ESTUDIOS

La resolución se adoptó luego de detenidos estudios y cálculos, teniendo en cuenta las disponibilidades del Fondo de Asignación Familiar. Los estudios permitieron establecer que, al 31 de diciembre del año en curso, el Fondo contará con un remanente de 900.000 escudos, cantidad que es la que se procedió a distribuir, dando como resultado el aumento de doscientos sesenta pesos por carga y por mes, a partir desde el primero de enero del año en curso, para las asignaciones familiares de los imponentes de la Caja de Previsión de Empleados Particulares.

Como se sabe, el monto bruto de la asignación familiar por carga y por mes, era hasta ahora de E° 16,68 (dieciséis mil quinientos cuarenta pesos). Mediante el reajuste, las asignaciones quedarán en E° 10,00 (diez mil ochocientos pesos), como monto mensual bruto por carga. El monto líquido por carga mensual que recibirán ahora los empleados particulares desde el 1.o de enero del presente año será de E° 9,13 (nueve mil ciento treinta pesos).

Empleados del Comercio Minorista aceptan reajuste de sueldos del 10 o/o

● Por amplia mayoría presentaron moción a la CEPCH.

● Criterio político impidió que triunfara en último consultivo.

● Director del Sindicato de Empleados Particulares reveló detalles.

● En la Federación de EE. de Comercio se discute el tema.

● Bases insisten en que debe aceptarse reajuste del 10 por ciento.

En la Federación de Empleados Particulares, antes del último Consultivo de la CEPCH, la asamblea acepto por amplia mayoría, 44 contra 4, que los sueldos del sector privado fueran reajustados en un 10 por ciento, tal como lo propuesto por Su Excelencia el Presidente de la República. Esta moción fue presentada por el director del Sindicato de Empleados Particulares del Comercio Minorista, Ernesto López Sandoval, quien la llevó ante el Consultivo de la CEPCH.

CRITERIO POLITICO.— "Sin embargo —declaró a LA NACION Ernesto López— en el Consultivo primó el criterio político y se perdió la moción que favorecía a los empleados del Comercio Minorista. Además, agregó, como delegado del personal de esta casa (La Riojana) ante la Federación de Empleados de Comercio, he consultado a las bases y trabajadores de otras muchas casas, sobre este particular y TODOS están de acuerdo en aceptar el reajuste del 10 por ciento".

Agregó que, "los únicos responsables de este estado de cosas, son los que han hecho el juego político, restando la posibilidad de un reajuste a los trabajadores".

CESANTIA.— "También —manifestó— son responsables aquellos patrones que desoyeron el llamado formulado por Su Excelencia el Presidente de la República, para efectuar en forma voluntaria este reajuste".

"El exigir —continuó— un porcentaje mayor de reajuste, significa crear una causal de cesantía, ya que muchas casas comerciales reducirían o desahuciarían a su personal para absorber o evitar este mayor gasto. A la postre, un mayor porcentaje perjudica a la clase trabajadora, porque ello significa el inmediato reajuste de precios que lo absorbería, quedando en peores condiciones que las actuales".

ASAMBLEA.— Para tratar sobre este particular, la Federación de Empleados de Comercio, se reunió anoche en su sede de Compañía 1087, donde se debatió ampliamente este problema y su relación con los últimos acontecimientos, terminando esta sesión a altas horas de la noche y cuyas conclusiones se darán a conocer a las bases en el curso de esta semana.

Piden se investigue actividades de una Coop. de Edificación

El Consejo Local del Frente Nacional de la Vivienda de la Población "Brasilia", ubicada en terrenos de la Sociedad Cooperativa de Edificación de Pavimentación Urbana, en su última sesión, designó su directiva que quedó formada de la siguiente manera: Presidente, José Moya; secretaria, Yolanda Abarzúa; tesorero, Ernesto Rodríguez; directores, Héctor Toledo y Luis Contreras; delegadas, Yolanda Neira y Eloisa reñaloza.

Esta directiva acordó pedir una investigación sobre las actividades de la Cooperativa y la solución al problema creado por la falta de títulos y escrituras de dominio.

FAVORECEN AL TRABAJADOR — "Las relaciones humanas puestas en práctica en Estados Unidos, en los sistemas de Administración de Empresas, han favorecido indiscutiblemente al trabajador", declaró ayer el experto en esta materia James N. Cost, en conferencia de prensa en el Hotel Carrera. EN EL GRABADO, James N. Cost explica a los periodistas el significado de la Administración de Empresas y las Relaciones Humanas, sobre cuyo tema dictará el Seminario "Orígenes y resultados prácticos de la Administración de Personal en las Empresas", en la Sala de Reuniones de ICARE, organizadora del torneo, en Moneda 1160, 11° piso, a partir del miércoles 16 del presente.

DICE EXPERTO DE USA:

Debe reconocerse al trabajador como ser humano con necesidades

● Las huelgas a veces son innecesarias y la mayoría pueden evitarse.

● Declaraciones a la prensa formuló experto James N. Cost.

Las Relaciones Humanas y la Administración de Empresas servirá de tema para el Seminario que, sobre "Orígenes y resultados prácticos de la Administración de Personal en las Empresas", iniciará el próximo miércoles 16 del presente, en la Sala de Reuniones de ICARE, organizadora del torneo, en Moneda 1160. Como relator de este Seminario actuará James N. Cost, experto norteamericano, con amplia experiencia en Administración de Personal, Relaciones con los Trabajadores e Ingeniería Industrial.

CONFERENCIA DE PRENSA.— A su llegada a Santiago, James N. Cost, dio una conferencia de prensa en el Hotel Carrera, a través de la cual explicó los aspectos más sobresalientes de esta materia y las experiencias que se han realizado en Estados Unidos.

Entre otros conceptos, expresó: "Las Relaciones Humanas se anticipan a solucionar los problemas. El sistema no combate a los sindicatos, pero busca el contacto directo con su gente.

La huelga es un derecho que asiste a los trabajadores, pero las experiencias han demostrado, en muchas huelgas que al ser solucionadas, se dan cuenta sus actores que todos perdían: la compañía, los trabajadores, y el público."

"La ley en Estados Unidos exige responsabilidad a los sindicatos para tratar sus problemas. En cuanto a cursos de capacitación sindical, existen los que pueden ser seguidos por cualquier interesado, sin especializaciones, pero, los sindicatos mismos organizan cursos para la capacitación de su gente."

SUS EXPERIENCIAS.— La importancia del tema que desarrollará James N. Cost durante este Seminario, resulta 40 años de experiencias. De allí dedujo la necesidad de reconocer al trabajador como un ser humano que tiene no solamente necesidades primarias, sino una serie de necesidades psicológicas que satisfacer. Así fue como por primera vez debió obtener el concurso de esta ciencia para la comprensión de los problemas humanos del personal.

Las sesiones que se iniciarán el miércoles 16 del presente se efectuará de 18 a 21 horas, en Moneda 1160, 11° piso, Sala de Reuniones de ICARE.

A FINES DE SEMANA VIAJARA EL MINISTRO DEL TRABAJO AL NORTE

● Telegrama de invitación, para visitar oficinas salitreras, le envió Comité de Huelga de "María Elena".

● "Marcha del hambre" sobre Antofagasta anunciaron dirigentes de salitreros en huelga.

A fines de la presente semana viajará al norte el Ministro del Trabajo y Previsión Social, con el objeto de tratar problemas del resorte de la Cartera a su cargo y visitar Chuquicamata y demás centros de trabajo del mineral de la Chile Exploration, para intervenir en el conflicto y huelga de estos trabajadores, que cumple ya 40 días.

Así lo declaró el Ministro Gálvez a los reporteros en la reunión que celebró ayer con ellos en su despacho.

Consultado por los periodistas acerca de si visitará las Oficinas salitreras de "María Elena" "Pedro de Valdivia" y demás lugares de trabajo de la Anglo-Lautaro, para intervenir en el conflicto de estos trabajadores, el Ministro Gálvez respondió afirmativamente y agregó que había recibido una invitación telegráfica de los dirigentes en tal sentido.

"Pero no puedo todavía fijar la fecha exacta de mi viaje —agregó el Ministro—. En todo caso será a fines de la presente semana."

EN CHUQUICAMATA ESPERAN AL MINISTRO

Se supo ayer que los dirigentes de la Confederación de Trabajadores del Cobre habían estado solicitando del Ministro Gálvez la indicación de la fecha de su visita a Chuquicamata, a fin de informar a los dirigentes del norte, que se mantienen a la espera de la llegada del Ministro, para que se reinicien gestiones de avenimiento en el conflicto.

Junto al Ministro del Trabajo viajará, según informó a la prensa días atrás el presidente de la Confederación de Trabajadores del Cobre, Héctor Olivares, el presidente del Banco Central, Luis Mackenna, quien actuó de mediador en el conflicto del cobre del norte. Además, viajarán el propio Héctor Olivares; el secretario general de la Confederación, Armando Garrido, y el abogado William Thayer.

HOTELEROS SE REUNEN MAÑANA EN ASAMBLEA

Con asistencia de delegados de más de 40 sindicatos e instituciones afines de todo el país mañana se reunirá el gremio hotelero para considerar los problemas que le afectan y en especial sus relaciones con las instituciones vitivinícolas y afines.

El tema fundamental de esta asamblea a que ha convocado la Federación Nacional de Trabajadores Hoteleros de Chile, es el acuerdo adoptado de desahuciar todos los convenios vigentes con la Corporación Vitivinícola de Chile. El lugar y hora de la asamblea serán fijados hoy y sobre el particular se pueden pedir referencias a Agustinas 1864.

Junta general tiene hoy el Sindicato de Dueños de Depósitos

Hoy a las 16 horas realizará su Junta General Ordinaria el Sindicato Profesional de Dueños de Depósitos de Licores y Similares, para escuchar la cuenta del Directorio sobre las entrevistas con las autoridades, especialmente con los Jefes de Carabineros.

En estas entrevistas se planteó como materia principal, una mayor vigilancia en los negocios clandestinos de venta de licores y el cumplimiento de las disposiciones de la Ley de Alcoholes.

Además, obligatoriamente, deberá reunirse a las 15 horas la Comisión de Contabilidad y Finanzas, para revisar los balances pendientes y preparar su informe sobre ellos para dar cuenta a la asamblea.

Dibujantes técnicos tratarán de obtener personalidad jurídica

En el teatro auditorium del Ministerio de Obras Públicas, se efectuó la Asamblea General Extraordinaria de los Dibujantes Técnicos.

Presidió la reunión Juan Alberto Gómez, quien dio a conocer la finalidad del acto. Luego hablaron los siguientes miembros organizadores: Pedro Espinoza, quien hizo una relación histórica del dibujo técnico en Chile; Rubén Román y Juan Gómez, quien se refirió al significado de la Asociación. Cerró el acto el presidente provisional, Francisco Leiva, esbozando las proyecciones y beneficios de una asociación legalizada.

Se aprobó en general el siguiente plan de trabajo:

1) Tramitar la personalidad jurídica; 2) Establecer la sede oficial; 3) Crear la comisión de finanzas; y 4) Crear la profesión de Dibujante Técnico.

Finalmente se consideró el siguiente planteamiento en algunos de sus principales puntos: a) creación de la Escuela de Dibujo Técnico; b) Colegiar la especialidad; c) crear la bolsa de trabajo; y d) Crear cursos de especialización.

EL SSS ENTREGARA TITULOS CON PROMESA DE VENTA A OCUPANTES DE POBLACION EN SAN FERNANDO

El Servicio de Seguro Social hará entrega de títulos de promesa de venta a los ocupantes de una población de 40 casas que la institución levantó en la ciudad de San Fernando. Con tal motivo, el próximo sábado se efectuará un acto público, que contará con la asistencia del Director de los servicios, Sergio Concha Garcés. Especialmente invitadas concurrirán las autoridades de San Fernando.

El valor de las viviendas fluctúa entre los E° 3.953,42, como máximo, y E° 3.739,53, como mínimo.

En esta forma, el SSS sigue cumpliendo con el Plan Habitacional y entregando viviendas a sus asegurados, de acuerdo a los requisitos exigidos por la ley, para hacerlos futuros propietarios, preocupación constante del actual Gobierno, que desea que cada chileno tenga su casa propia.

A CONTAR DEL 1° DE ENERO:

Reajustadas pensiones del Seguro Social y Tripulantes en un 10 o/o

● Fue promulgada la ley 14.260, que concede este mejoramiento.

● Se reduce, también, el dos por ciento de imposición de asignación familiar, que grava esas pensiones.

● Diferencias se pagarán en cuatro cuotas mensuales.

Fue enviada al Diario Oficial, para su publicación, la Ley N° 14.260, de fecha 7 de noviembre en curso, mediante la cual se ordena reajustar en un diez por ciento y a contar del 1° de enero de este año, el monto de las pensiones por las leyes 10.383 y 10.662, a los imponentes del Servicio de Seguro Social y a los afiliados a la Sección Tripulantes de la Caja de la Marina Mercante Nacional.

El pago de las diferencias por los meses transcurridos, según lo dispone el artículo transitorio de la ley, se hará en cuatro cuotas mensuales iguales.

SUBSIDIOS PARA HUELGUISTAS LEGALES.— La ley de que damos cuenta establece, además, que se considerará el día al asegurado del Servicio de Seguro Social cuya falta de imposiciones se deba al hecho de encontrarse en huelga legalmente declarada, para los efectos de percibir los subsidios de enfermedad y medicina preventiva, que reconocen los artículos 27 y 28 de la Ley 10.383. Para este efecto, se ha agregado al artículo 29 de la Ley del Servicio de Seguro Social un inciso en tal sentido.

Esta modificación legal, que vendrá a beneficiar a los obreros imponentes del Servicio de Seguro Social, que han estado en huelga declarada legalmente, vale decir, con el "pase" de la correspondiente Junta de Conciliación y después de haberse cumplido todos los trámites del caso, regirá desde el 15 de marzo de 1960.

REBAJA DE IMPOSICIONES.— La Ley 14.260, cuyo decreto promulgatorio firmaron ayer el Presidente de la República y el Ministro del Trabajo y Previsión Social, dispone, además, que se reduzca al 2 por ciento la imposición al Fondo de Asignación Familiar, que grava las pensiones concedidas en virtud de las leyes 10.383 y 10.662, que benefician a los imponentes del Servicio de Seguro Social y de la Sección Tripulantes de la Caja de la Marina Mercante Nacional.

Creación de Banco propio propiciará Congreso de Comerciantes Minoristas

El directorio de la Cámara Minorista de Chile se reunió a las 18 horas de ayer, tomando los últimos acuerdos relacionados con el Congreso Nacional Unitario anunciado para los días 18, 19 y 20 del presente mes.

El objeto de este torneo y los principales temas que serán abordados por los delegados serán dados a conocer a los periodistas hoy, durante una conferencia de prensa fijada para las 12 horas, en el local de calle Santo Domingo N.o 1845.

Uno de los acuerdos adoptados por los organizadores del Congreso ha sido fijar una cuota de 5 escudos para cada delegado, exceptuando de este pago a los representantes de la zona damnificada por los sismos de mayo, considerándose para tal efecto el sector territorial comprendido desde Chillán al sur. Las instituciones que deseen participar con delegados fraternales pagarán E° 2,50 por cada delegado.

Los poderes de las delegaciones deberán ser enviados a la comisión organizadora del torneo, mediante una notapoder, firmada por el presidente y secretario de la respectiva institución. Junto con esta nota-poder, se enviarán el tesorero de la comisión organizadora, las cuotas correspondientes a los delegados, si éstos representan a entidades situadas de Chillán al norte. La documentación y las cuotas deben recibirse en Santiago a más tardar mañana.

TEMARIO

La sesión inaugural del Congreso se efectuará el día 18, a las 10 horas, en un local que se indicará próximamente.

El Congreso Nacional Unitario del Comercio Minorista analizará los siguientes puntos: 1) estudio de las bases para producir la unidad definitiva y total del gremio; 2) estudio y aprobación del proyecto de estatutos de la Organización Matriz que unirá al gremio; 3) aprobados los 2 puntos anteriores, se procederá —de acuerdo con lo que determinen los estatutos— a designar la directiva nacional, que dirigirá la nueva Central Minorista; además se formarán directivas provinciales, departamentales y comunales; 4) se acordarán la fecha y sede del próximo Congreso Nacional del Comercio Minorista Unificado.

Lograda la unidad del gremio, se estudiarán entre otros los siguientes puntos, que formarán la plataforma de trabajo de la directiva nacional: a) previsión para los comerciantes; b) reforma tributaria para llegar al impuesto único o patente fiscal; c) carnet profesional; d) descanso dominical; e) creación de la Central de Compras; f) formación del Banco Minorista; g) ayuda mutua y asistencia social entre los comerciantes; h) asuntos varios.

Rejas de Fierro, Puertas, Portones

VENTANAS en perfil doble contacto, nacional e importado. Consulte presupuesto.
METALURGICA KONMY
Roberto Espinoza 944
Fono 61479
FACILIDADES

REMIENDOS
Talleres Gráficos
"LA NACION"

SEGUNDA SECCION

LA NACION

SANTIAGO DE CHILE — MIERCOLES 9 DE NOVIEMBRE DE 1960

FUNDADO EL 14 DE ENERO DE 1917

PARA TRABAJAR COMO MANAGER:

RODORIGO RENUNCIO A JUAN DIAZ

● Tratado de paz entre el profesor italiano y el Sindicato de Profesionales del Boxeo.— ●F. A. de Chile no acepta que al pluma olímpico se le imponga un entrenador predeterminado.

RODORIGO: Para poder trabajar, tuvo que renunciar a Juan Díaz. Los managers no tienen ningún respeto por la libertad de trabajo, y sus imposiciones en cuanto a establecer una suerte de "pool" de adiestradores para los pugilistas que quieren hacerse profesionales, no sólo es inaceptable como principio, sino que incluso es atentatorio contra las libertades individuales.

Un desenlace inesperado y singular, tendrá la larga disputa entre el Sindicato de Profesionales del Boxeo, que agrupa principalmente a los managers nacionales y a algunos púgiles, y el entrenador italiano Giacomo Rodorigo. Ha surgido una fórmula de transacción que aparece satisfactoria para los managers nacionales; pero, que puede encontrar algunas dificultades en su realización final.

RENUNCIA A UN PUPILO

Rodorigo ha aceptado desistir de tomar bajo su dirección al olímpico Juan Díaz en su próximo ingreso al profesionalismo; el púgil nortino deberá firmar contrato con un manager nacional, que, al parecer, ya estaría designado por el mismo Sindicato. Esta imposición de un manager determinado, contra la voluntad del pugil, ha llamado la atención a los dirigentes de la Asociación de la Fuerza Aérea, a la que pertenece Juan Díaz.

RESPETO AL PUGIL

El delegado de la FACH, capitán Juan Espinoza, nos declaró al conocer este acuerdo entre los managers: "La Asociación que represento dará el pase a Juan Díaz para que ingrese al profesionalismo, porque es nuestro ánimo favorecer el progreso de nuestra gente en cualquier sentido; pero, de manera alguna aceptaremos que se le hagan imposiciones de ninguna especie. Juan Díaz se hará profesional; pero, con el manager que él libremente elija".

RODORIGO A TEMUCO

El viaje del entrenador italiano a la capital de la Frontera, a radicarse y trabajar en la Asociación de Boxeo temuquense, depende de un plan de actividades profesionales, amateurs, difusión del boxeo, cursos, recursos financieros que los dirigentes sureños han solicitado. Aceptado el proyecto por la Asociación boxeril y el Consejo Local de Deportes, Giacomo Rodorigo viajará a Temuco y llevará a sus pupilos Luis Silva, liviano profesional; Rubén Loayza y Alfredo Cornejo, aficionados que ingresarán al boxeo rentado.

GOLF.—

En 2 días se jugará Copa J. A. Jackson

El próximo sábado 12 de noviembre se jugarán los primeros 18 hoyos de la Copa J. A. S. Jackson, reservada para ex alumnos y profesores del Grange School. El torneo se efectuará en la cancha del Country Club, dividido en dos etapas: el sábado los primeros 18 hoyos y los 18 restantes el domingo 13 en la mañana.

Habrá un premio especial para los mejores 18 hoyos netos del domingo, pueden inscribirse las personas que no juegan el sábado. Terminado el torneo se repartirán los premios en un almuerzo de camaradería que se servirá en los comedores del Colegio Grange.

SALIDAS:

Los competidores saldrán el sábado de acuerdo al siguiente horario:

Horas:	Competidores
13.00	E. Grove, F. Langdon y A. Delorenzo.
13.06	G. Bunster, R. Edwards y C. Braun.
13.12	L. Cooper, J. Ross y G. Henderson.
13.18	A. Elder, E. Searle, R. Jones.
13.24	C. Maira, H. Rojas y F. Condon.
13.30	J. Mc Rostie, F. de Castro y D. Kinnear.
13.36	D. Alexandroff, T. Kimber y J. Valdés.
13.42	G. Elder, M. Burr y E. Flaten.
13.48	C. Vial, G. Silva y P. Grez.
13.54	A. Palma, N. Chaytor, J. Concha y M. Tocornal.

Las personas que no se inscribieron a tiempo podrán hacerlo en el tee del hoyo 1 y salir en tercios, después de la última salida indicada.

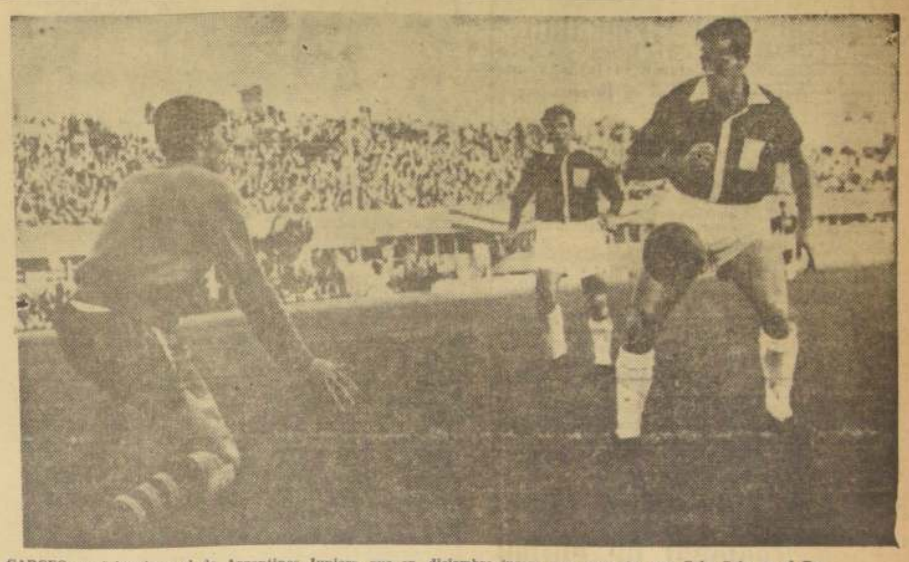

CARCEO es el hombre-gol de Argentinos Juniors, que en diciembre jugara una revancha con Colo Colo en el Estadio Nacional. El equipito de La Paternal es la atracción máxima del torneo argentino y si gana el campeonato habrá cumplido una hazaña única en la historia del fútbol transandino.

Argentinos Juniors inicia la temporada internacional

● Juega el 21 de diciembre con Colo Colo.— ● Después vienen equipos brasileños, argentinos y uruguayos.— ● Y, también, algunos europeos, para enfrentar a los albos, la "U" y la Selección.— ● Se ofrece Torpedo, de Moscú.

En principio, quedó ordenada la programación de la temporada internacional de fútbol nocturno que organizan los clubes Colo Colo y Universidad de Chile, haciendo una combinación de las fechas que les concede la Asociación Central.

La temporada se iniciará el 21 de diciembre con la presentación de Argentinos Juniors, actual puntero del torneo argentino, enfrentado a Colo Colo.

En el mes de enero de 1961 actuarán tres equipos brasileños y uno argentino. Vendrán América y Flamengo, de Río de Janeiro; Santos, de Sao Paulo, y Racing, de Buenos Aires. Luego, en el transcurso de febrero, jugarán Sao Paulo, Peñarol, de Montevideo; Independiente, de Buenos Aires, y Botafogo, de Río de Janeiro.

Dentro de esta misma temporada se consulta la actuación de algunos cuadros europeos, siendo los más probables, uno italiano, que está a decidirse, entre Milan y Juventus. Ferenevarus, de Hungría; Estrella Roja, de Yugoslavia.

Estos equipos visitantes tendrá como rival a los albos y al conjunto de Universidad de Chile y, en algunos casos, a la Selección Chilena.

EQUIPO RUSO

Ayer, en Colo Colo, se recibió una comunicación procedente de Moscú, en la que se ofrece al equipo del Club Torpedo, o a una Selección de Moscú, para jugar en Chile, durante la primera quincena de febrero de 1961. El ofrecimiento fue bien recibido y se arreglarán los detalles para incluir en la temporada al conjunto soviético.

Gilberto Navarro, vicecampeón en Tiro Skeet

Perú dio la sorpresa al triunfar por equipos.— Argentina fue cuarta.

BUENOS AIRES, 8 (ESPECIAL).— Perú dio hoy la gran sorpresa en el I Campeonato Sudamericano de Tiro al Blanco, al adjudicarse con 189 puntos contra 186 de Chile, la competencia de Tiro al Vuelo "Skeet", por equipos.

El título individual recayó en Eduardo Dibós, de Perú, con 97 blancos en 100 platillos y el de vicecampeonato a Gilberto Navarro, de Chile, con 96 en 100. Lira hizo sólo 90 en 100. El equipo de Argentina quedó en cuarto lugar.

EL FUTBOL ARGENTINO PIDIO A ROBLES PARA EL 13 Y 16

● No quiere a ningún otro árbitro nacional.

La Asociación Argentina de Fútbol (AFA) solicitó a las Asociación Central que el árbitro Carlos Robles viaje a Buenos Aires a dirigir dos de los más importantes encuentros de las fechas que el torneo argentino se disputarán entre el 13 y 16 del presente.

A su vez, comunicó que, continuando con el intercambio de árbitros, viajarían el sábado dos jueces de sus registros.

LLEGO BUSTAMANTE Y SE QUEDO DE LEO

De los dos árbitros que viajaron a Buenos Aires el sábado último, sólo regresó Sergio Bustamante. De Leo se quedó en la capital argentina hasta hoy, a objeto de uniformar con la AFA los aspectos administrativos del intercambio de árbitros entre Argentina y Chile.

OTRO PEDIDO

La Asociación Argentina de Fútbol pidió, también, a la Asociación Central, que Carlos Robles dirija el encuentro eliminatorio con Ecuador, por el Campeonato Mundial, que se disputará el 4 de diciembre en Guayaquil. Conjuntamente con Robles deberán viajar a la capital ecuatoriana, para esa fecha —y siempre que no haya obstáculos posteriores—, dos guardalíneas, que sean árbitros reconocidos por la FIFA. Los únicos, aparte de Robles, que la Asociación Central tiene registrados ante la FIFA, son Bustamante, Massaro y De Leo, siendo muy probable que los dos primeros colaboren con Robles como guardalíneas en la dirección del match Argentina-Ecuador.

LETELIER: Ha sido tablero número uno de Chile, y su labor ha sido excelente, porque ha tenido que verselas con rivales de la mayor categoría. Su campaña registra buenos triunfos.

MUNDIAL DE AJEDREZ:

Chile empató con España

● Buena campaña nacional, a pesar del descenso final.

BERLIN, 8 (UPI).— Rusia, que tiene asegurado una vez más el título de campeón mundial de ajedrez por equipos, entabló hoy las dos partidas definidas con Inglaterra, mientras Estados Unidos, que se esfuerza por asegurarse el segundo puesto, superaba a Alemania oriental por dos puntos a cero, con dos partidas suspendidas.

Argentina, que en este certamen no repitió las actuaciones sobresalientes de los torneos anteriores, suspendió su match frente a Checoslovaquia con una desventaja de un punto y medio a medio, con dos encuentros postergados.

Los resultados generales de la última rueda de los "Juegos Olímpicos de Ajedrez", disputados en Leipzig, Alemania oriental, según fueron dados a conocer por la Agencia Noticiosa comunista ADN, fueron los siguientes:

GRUPO "A", para definir del primero al duodecimo puesto:

Alemania occidental con Holanda, 5-0,5 (tres suspendidas).

Checoslovaquia con Argentina, 1,5-0,5 (dos suspendidas).

Alemania oriental con Estados Unidos, 0-2 (dos suspendidas).

Rumania con Hungría, 0,5-1,5 (dos suspendidas).

Inglaterra con Rusia, 1-1 (dos suspendidas).

Bulgaria con Yugoslavia, 0,5-2,5 (una suspendida).

GRUPO "B", (del 13 al 24 lugar:

India con Austria, 2-2.

Israel con Suecia, 2-2.

Islandia con Noruega, 0,5-1,5 (dos suspendidas).

Chile con España, 2-2.

Finlandia con Polonia, 0,5-1,5 (dos suspendidas).

Cuba con Dinamarca, 2-2.

GRUPO "C", (del 25 al 40):

Irlanda con Filipinas, 0-4.

Túnez con Albania, 1,5-2,5.

Ecuador con Malta, 2,5-1,5.

Grecia con Mongolia, 1-2 (una suspendida).

Portugal con Bélgica, 2,5-1,5.

Francia con Mónaco, 2-1 (una suspendida).

Líbano con Italia, 1-2 (una suspendida).

Las posiciones actuales son las siguientes.

Grupo "A": Rusia, 32 puntos (2 suspendidas); Estados Unidos, 27,5 (2); Yugoslavia, 27,5; Hungría, 21,5 (2); Checoslovaquia, 21 (2); Bulgaria, 20,5; Argentina, 19 (2); Alemania oriental, 18,5 (2); Alemania occidental, 17 (3); Holanda, 16,5 (3); Inglaterra, 16,5 (2), y Rumania, 15,5 (2).

Grupo "B": Suecia, 27,5; Israel, 26,5; Austria, 24,5; Dinamarca, 23,5; Cuba, 23; Finlandia, 22,5 (2); España, 22,5; Noruega, 22 (2); Polonia, 21 (2); Chile, 19,5; Islandia, 15,5 (2), e India, 12.

Grupo "C": Filipinas, 28,5; Indonesia, 27,5; Mongolia, 26,5 (1); Albania, 26,5; Ecuador, 26; Portugal, 25; Francia, 24 (1); Italia, 23,5 (1); Bélgica, 23,5; Túnez, 21,5; Grecia, 20,5 (1); Bolivia, 19,5; Mónaco, 17,5 (1); Irlanda, 17; Malta, 14; Líbano, 8 (1).

La gran sorpresa de la jornada fue la derrota del campeón mundial, el soviético Mikhail Tal, ante el inglés Penrose. Ese fue el único contraste individual sufrido por el equipo soviético, que hasta el momento habían conquistado 30 victorias y entablado sólo 26 partidas.

El triunfo ruso, sin embargo, nunca estuvo en duda y confirma la superioridad señalada por los representantes de este país desde la reanudación de la participación soviética en estas competencias. La lucha por el segundo lugar, en cambio, fue mucho más intensa, pero Estados Unidos parece haberse asegurado el título de vicecampeón, pues la posición de Lombard y Fischer en los encuentros suspendidos es superior.

(MAS DEPORTE EN PAGINA 4)

futbolerías

■ AUDAX reinició ayer en el Estadio Italiano sus entrenamientos para el match con Colo Colo. La plana mayor que jugó en Valparaíso, frente a Santiago Wanderers, se encuentra en perfectas condiciones, por lo que se supone que los itálicos no harán cambios para el clásico criollo. Es decir, que saldrán a la cancha con su alineación más reciente, cual fue: Fernández; Yori, Torres y Escobar; Cortés y Astorga; Toledo, Aguila, Araya, Muñoz y Vargas. Lo único que temen los audacinos es que el Tribunal suspenda a Toledo, quien fue expulsado en el match con Wanderers.

■ FOUILLIOUX se encuentra muy recuperado de la lesión que sufrió en el match de U. Católica con U. Española. Es casi seguro que será de la partida en el encuentro de los católicos con Ferrobádminton.

■ Se anticipan cambios en Colo Colo, aunque la dirección técnica de los albos nada oficial ha dicho sobre el particular. Se asegura la reaparición de Jorge Toro, aunque no se sabe si saldrá Hormazábal, Soto o Alvarez. Es posible, también, que en la defensa se produzca algún cambio.

■ Magallanes hará cambios, seguramente, para su encuentro con Everton. Es posible que vuelvan al plantel, Hurtado y Ledesma

■ Unión Española también hará cambios para su match con Rangers. Es probable que Rodríguez y Miranda vuelvan a sus puestos habituales en la defensa, y que en la delantera ingresen Rosales o Molina, o vuelva González.

■ En Palestino es seguro que frente a Wanderers reaparezcan Rojas y Castañeda, saliendo Araya y Vásquez.

■ Gatti se halla muy recuperado y posiblemente vuelva a la ofensiva wanderina para el match con Palestino. Además, Martínez, reemplazaría a Espinoza en la valla.

■ Jano López está listo para actuar en la delantera de O'Higgins. Frente a Rangers, ya debió haber jugado, pero se resfrió.

■ San Luis y Rangers son los equipos que no anuncian cambios, hasta la fecha. Y con razón, pues, con sus alineaciones recientes tuvieron éxito ante Colo Colo y O'Higgins, respectivamente.

Comentamos

Los cronistas que cubrimos las informaciones de la Asociación Central de Fútbol hemos visto con profundo sentimiento el alejamiento de Ramón Rebolledo, funcionario de ese organismo, que desempeñaba aparte de otras labores, el puesto de secretario del Tribunal de Penalidades. Se trataba de un correcto funcionario, especialmente gentil con la prensa. Muy bien ubicado en su puesto, siempre tenía una respuesta amable, aun cuando muchas veces no pudiera satisfacer nuestra curiosidad periodística.

Quienes debimos soportar más de una larga espera de los fallos del Tribunal de Penalidades, tuvimos en Rebolledo al hombre que por lo menos nos aseguró que no estábamos perdiendo el tiempo, pues habría fallos. En otras ocasiones, nuestras esperas fueron infructuosas, sin que nadie tuviese la deferencia de avisarnos que no habría fallos. Es que Rebolledo fue periodista y supo de las mismas inquietudes y dificultades. Por ello nos comprendía. Lamentablemente fue desahuciado, en una medida que a nosotros no nos corresponde juzgar. Pero lo que sí nos corresponde, es agradecerle a este funcionario tan gentil y correcto, que se fue tan callado como llegó, las muchas atenciones que nos dispensó. (M. E. C.).

Básquetbol Escolar.—

Saint George's y Liceo Murialdo disputan título

Esta tarde finaliza en el Gimnasio de Universidad Católica, el Torneo Escolar de Básquetbol organizado por la rama escolar del Club Universidad Católica.

El programa confeccionado para hoy, en disputa de la etapa final, es el siguiente: 17.4 horas, Luis Campino — San Ignacio, categoría superior; 18.45 horas, León Prado — Saint George's, categoría intermedia; 19.45, Saint George — Leonardo Murialdo, superior.

EMPRESA DE AGUA POTABLE DE SANTIAGO

PROPUESTA PUBLICA

Se llama a propuesta pública para la construcción de un estanque de regulación de 1.500 m3. en los faldeos del Cerro San Cristóbal, frente a Pedro de Valdivia Norte.

REQUISITOS: Los proponentes deberán estar inscritos en el Registro de Contratistas de Obras Sanitarias por lo menos en Segunda Categoría.

BASES Y ANTECEDENTES: En la Secretaría del Departamento Técnico, Av. Bulnes N.o 120, 4.o piso.

Esta propuesta se abrirá el 24 de noviembre próximo a las 15.30 horas en la oficina del Ingeniero Jefe del Departamento Técnico, en la misma dirección.

Ing. GUILLERMO FERNANDEZ MASON
Administrador

Era otro el malo de la película

La corresponsalía de LA NACION, en Valparaíso, informó ayer que había quedado aclarado, en forma satisfactoria el incidente producido hace un par de semanas el malentendido en el estadio de Santa Laura, cuando se le impidió la entrada al equipo de Wanderers.

Sin embargo, la aclaración no satisfizo al gerente de la Asociación Central, Mario Acevedo. Ayer, el referido funcionario pidió que aclaráramos la aclaración porque "resulta que yo no intervine para nada en la mencionada incidencia. Fui un simple espectador. Quien se opuso al paso de los jugadores porteños fue el secretario de la Asociación señor Aquiles Cáceres. Y quien los hizo ingresar fue Rafael Solazar, jefe de Controles. Yo miré y escuché, sin decir esta boca es mía...".

El proximo 29 de Noviembre, lo visitará SU AMIGO DEL CENSO

Explique en su casa que...

"EL CENSO ES UNA OBRA UTIL HECHA POR AMIGOS"

Chile-Perú, en la fecha del básquetbol femenino

Argentina-Paraguay completarán la jornada inicial.— Se jugará en dos ruedas en 10 reuniones dobles.

El directorio de la Federación de Básquetbol de Chile, procedió anoche a fijar el nuevo programa de partidos del Octavo Campeonato Sudamericano Femenino que se disputará e nel gimnasio de Nataniel, a partir del sábado 19. La concurrencia de 5 equipos, los mismos que actuaron en el torneo anterior en Lima en 1958, determinó que el certamen se dispute en dos ruedas, que darán lugar a 10 reuniones dobles, en los siguientes días:

PRIMERA FECHA, sábado 19: Argentina-Paraguay y CHILE-Perú.

SEGUNDA FECHA, domingo 20: Brasil-Perú y CHILE-Argentina.

TERCERA FECHA, martes 22: Argentina-Perú y Brasil-Paraguay.

CUARTA FECHA, miércoles 23: Argentina-Brasil y CHILE-Paraguay.

QUINTA FECHA, viernes 25: Perú-Paraguay y CHILE-Brasil.

La segunda rueda se disputará de acuerdo a este mismo programa de partidos, en los días domingo 27, lunes 28, miércoles 30, jueves 1.o y sábado 3 de diciembre.

Décimocuarta fecha del Torneo Regional de Fútbol

Por la 14a. fecha del Torneo Regional de Fútbol de la Zona Central, se jugarán el domingo, desde las 16.30 horas, los siguientes partidos: Lautaro, presunto campeón, con 7 puntos de ventaja en la tabla actuará en Buin ante Cerro Blanco, de Polpaico, actuando de árbitro Héctor Poblete, y de director de turno, Julio Armañanzas.

EN GRANEROS.— Chiprodal con Unión Coya, árbitro, Jaime Meneses. Director de turno, Elías Ríos.

EN PEÑAFLOR.— Bata con Unión Limache Ferroviario, árbitro, Moisés Ortega. Director de turno, Carlos Alvarez.

EN RENGO.— Guillermo Guzmán con General Velásquez, árbitro, Angel Miquel. Director de turno, Héctor Abdala.

EN MAIPU.— INSA con Fatucen, árbitro, Manuel Perez. Director de turno, Luis Figueroa.

EN EL BOSQUE.— Deportivo Aviación con Walter Müller, árbitro, Leopoldo Gálvez. Director de turno, Hernán Scala.

EN LLAY - LLAY.— LAN-Chile con Comercio, árbitro, Víctor Plaza. Director de turno, Rafael Figueroa.

Futuros fondistas correrán el domingo en el Parque Cousiño

El domingo se realizará nuevamente en la elipse del Parque Cousiño, el torneo de pruebas organizado por la rama atlética de Green Cross, y como lo hizo en 1959, denominado "Buscando fondistas", es decir con el objeto de estimular a los elementos que tengan condiciones para distancias de aliento.

Ya varios de los que participaron en esa oportunidad, están actuando en los torneos oficiales, exhibiendo sus condiciones. Se confía que las pruebas del domingo, darán nuevos nombres, ya sea en los siete kilómetros, los cuatro o el

INSCRIPCIONES

Para inscribirse en la secretaría de la Asociación Atlética, San Francisco 239, será necesario no estar afiliado a ningún club del país, descalificándose a quien se compruebe lo contrario. Si así lo desean, los competidores podrán recibir asistencia técnica del entrenador del Green Cross. El programa se iniciará a las 10 horas.

GENTO, el bólido madrileño, que esta noche tendrá en jaque a la defensa catalana en el decisivo partido por la Copa Europa, que se jugará en Madrid.

Esta noche es el decisivo match Real con Barcelona

● Jugarán en el Estadio Santiago Bernabeu, en Madrid.

MADRID, 8. (UPI).— (Por Manuel Sanz).— El poderoso equipo de fútbol del Real Madrid iniciará el miércoles (hoy) por la noche una campaña para conquistar por sexta vez consecutiva el título de campeón europeo, enfrentando al conjunto español de Barcelona, uno de sus más peligrosos rivales y semifinalista en la anterior temporada de la Copa Europea.

El primer match de los dos se jugará en el estadio del Real Madrid, bautizado con el nombre de su presidente, Santiago Bernabeu, y se considera que aun antes del día del encuentro se habrán vendido las 120.000 entradas disponibles, cuyo precio oscila entre 15 y 25 pesetas (0,25 y 3,90 dólares).

Los entendidos prevén una victoria del Real, pero todos se muestran acordes en que el resultado de la serie será muy ajustado y probablemente dependerá el segundo partido, que se jugará el 23 de noviembre en Barcelona.

El conjunto madrileño tradicionalmente desarrolla su mejor juego contra sus más peligrosos rivales, pero en la actualidad está pasando por un mal momento. Los aficionados no sólo temen que el presente estado del campeón europeo tenga influencia decisiva en su actuación del miércoles, sino que también se muestran profundamente irritados por el hecho de que dos de los mejores equipos europeos deban enfrentarse en la fase inicial de la competencia continental. Todo aficionado español se muestra dispuesto a afirmar que el Real y el Barcelona llegarían a la final de la Copa si no debieran jugar entre sí.

El match del miércoles comenzará a las ocho y treinta P. M. (19.30 GMT) y se informa que para asegurar el mejor desempeño de sus jugadores, ambos clubes han ofrecido premios especiales para los que resulten victoriosos. Aunque no se ha formulado ningún anuncio al respecto, se dice que el premio de cada jugador llegará a unas 50.000 pesetas (833 dólares).

Los diarios de toda Europa han enviado representantes especiales para seguir el desarrollo del encuentro, en el que ambos equipos presentarán sus mejores alineaciones.

El quintuple campeón europeo actuará con su peligrosa vanguardia titular, en la que el argentino Alfredo Di Stefano coordina la penetración y habilidad de Francisco Gento, Ferencz Puskas y Luis del Sol.

El Barcelona, que también ha movilizado a sus mejores figuras, presentará una línea delantera no menos brillante, formada, en su núcleo central, por el húngaro Ladislao Kubala, el brasileño Evaristo Macedo y Luis Suárez.

El Real, pese a los puntos flojos que ha presentado hasta el momento, encabeza la tabla de clasificación del torneo español, con 13 puntos, uno más que los barcelonistas. Ambos equipos triunfaron en sus últimos compromisos, pues el Real batió al Atlético de Bilbao por tres goles a uno, y el Barcelona superó a su rival de ciudad, el Español, por cuatro a uno.

Aunque ambos directores técnicos guardan mucha reserva sobre la alineación final de los equipos, se adelanta que, salvo cambios de último momento, será la siguiente:

REAL MADRID: José Vicente; Marcos Alonso (Marsal), José María Casado, Juan Santisteban, José Emilio Santamaría y Enrique Pérez (Pachín); José María Mateo, Luis del Sol, Alfredo Di Stéfano, Ferenc Puskas y Francisco Gento.

BARCELONA: Antonio Ramallets; Francisco Rodríguez (Rodri) y Sigifredo García; Juan Segarra, Jesús Garay y Enrique Gensana; Justo Tejada, Evaristo de Macedo, Ladislao Kubala, Luis Suárez y Ramón Villaverde.

NACIONAL DE CICLISMO NO SE HARA EN CURICO

La Federación Ciclista de Chile, en su última reunión de directorio acordó cancelar definitivamente los derechos de la Asociación de Curicó, para organizar el Campeonato Nacional de Ciclismo correspondiente a este año.

Esta resolución fue adoptada por la dirigente máxima del pedal chileno, en vista del ningún interés demostrado hasta el momento por Curicó por realizar el torneo en diciembre próximo, como lo había anunciado y su completa inoperancia sobre el particular.

Según sabemos se hacen gestiones para llevar el campeonato a Valparaíso o Viña del Mar.

Paco Molina es transferible

● Universidad Católica no disimula su interés en el delantero de Unión Española. ● Cuadro de estrellas tendrán los rojos en la próxima temporada.

PACO MOLINA discute agriamente con un director de turno. Su paso por Unión Española ha estado condimentado por diversos altibajos. Ahora el club está dispuesto a transferirlo.

Unión Española ha comenzado ya a preocuparse de su equipo para 1961. El propósito de los rojos, según lo ha expresado su presidente, Dionisio Cruz, es contar para la próxima temporada con un equipo de gran jerarquía. Esta misma política se intentó poner en práctica para el presente año sin poder cristalizar por razones reglamentarias. El club de Santa Laura es el que propicia las reformas que den paso a un fútbol más de espectáculo con el concurso de astros nacionales y extranjeros.

Es un hecho seguro que, Unión, por lo menos, contratará para 1961 a un foward español y a otro argentino, aumentando la cuota según las disposiciones reglamentarias que queden en vigencia.

Del plantel actual existe la idea de realizar algunas transferencias y, aún cuando se ha mantenido en reserva, ha trascendido que una de ellas sería la de Paco Molina. Este traspaso se vería facilitado por los deseos del jugador de incorporarse a Universidad Católica y el interés no disimulado de la entidad estudiantil de volver a tener en sus filas al delantero internacional.

Otros jugadores rojos recibirían, incluso, pase en blanco, antes de fin de año. Unión Española desea así favorecerlos frente a la indicación hecha para que se reforme el reglamento, considerando como plaza aún al jugador que va de un club a otro, de la Asociación Central, con pase libre.

BOXEO al día

■ MANUEL TRUJILLO debe ser declarado finalista en el peso pesado, dice la Asociación de la FACH en una nota entregada anoche al Tribunal Supremo, encargado de "desfacer los entuertos" que ha originado el Campeonato Nacional de Boxeo Amateur.

La argumentación de los aviadores es la siguiente: "Trujillo fue programado en la 8.a reunión para enfrentar al santiaguino Juan Espinoza, y la pareja siguiente de rivales era Arnoldo Riffo, de Temuco con Bernardo López. Militar, Juan Espinoza no se presentó a combatir y debió declararse vencedor y por lo tanto finalista al aviador Trujillo. Pero la Comisión de Campeonato, le cambió rival, lo hizo enfrentarse con López quien lo eliminó del torneo. Lo justo —siguen diciendo los aviadores— es declarar finalista a Trujillo y hacer la otra semifinal entre Riffo y López como era el programa primitivo".

■ LAS DELEGACIONES al Campeonato Nacional serán despedidas mañana con una comida en el Casino del Cerro San Cristóbal.

Los delegados a la Federación, representantes de las asociaciones, participarán en calidad de adherentes. La lista respectiva está abierta en la secretaría de la Federación.

■ AMIGOS DEL BOXEO es el nuevo club que fundó un grupo de delegados y entrenadores de provincias, que se reunieron en la capital con ocasión del Torneo Nacional. El primer directorio es el siguiente: presidente Juan Verdina; vicepresidente Germán Lázaro; secretario, Mario Ramírez; tesorero Rafael Nahmías, y directores Hugo Ossandón, Santiago Arancibia y Dalmiro Contreras.

■ FECHAS DEL BOXEO RENTADO, en los días viernes; el 18 Andrés Osorio con un argentino aún no determinado; Eduardo Carstens y Luis Urra, por el título de Chile de peso pesado y Godfrey Stevens con otro argentino sin contratar todavía; el 25, un programa popular con Germán Pardo de fondista con un argentino y el 2 de diciembre, Humberto Loayza con Mauro Mina.

Este sábado se juegan semifinales del golf infantil

La Federación de Golf sorteó anoche las parejas que disputarán este sábado en la cancha del Sport Francais, las semifinales de los campeonatos nacionales de infantiles y juveniles.

De acuerdo a las bases, las semifinales en ambas categorías se jugarán a 18 hoyos match play. La final en infantiles será tambien a 18 hoyos y la de juveniles a 36 hoyos y se jugarán ambas el próximo domingo.

Las parejas en las semifinales jugarán, de acuerdo al horario de salidas siguientes:

JUVENILES.— 13 horas: C. Levine con G. A. Murillo; 13.05 horas: A. Planella con R. Murillo.

INFANTILES.— 13,10 horas: L. Mc. Rostie con T. Hurley y 13,15 horas: P. Mc. Rostie con J. González.

RESERVAS.—

Líos promovieron ulayers de Green

En los encuentros que por la 4a. fecha de la segunda rueda del torneo profesional de fútbol de los equipos reservas se disputaron ayer, se registraron los siguientes resultados: En Santa Laura, Colo 1, U. Católica 1; y U. Española 3, Green Cross 2. Este match, el árbitro lo dio por finalizado a los 37 minutos del segundo tiempo, por falta de garantías. Había expulsado en el segundo tiempo a Dagnino a los 10', y a Pesce a los 37', pero, este último se rebeló a su decisión.

En Yarur, Iberia derrotó a Palestino, por 3 a 1.

ENCUENTROS DE HOY

La fecha finalizará hoy con los siguientes encuentros: en San Eugenio, 14.30 horas, Ferrobadminton-S. Morning; 16.30, U. de Chile-Audax; y en San Bernardo, a las 16 horas, San Bernardo Central con Magallanes.

Deporte EXTRANJERO

VOLTA REDONDA, Brasil, 8. (UPI).— En el torneo de consolación del campeonato femenino de voleibol, Alemania venció a Argentina por 18|16, 11|15, 12|15, 15|5 y 15|13, y Perú venció a Uruguay por 15|8, 15|8, 13|15 y 15|10.

BERLIN, 8. (UPI).— Bobby Fischer, joven de 17 años de edad, que integra el equipo norteamericano que toma parte en el campeonato de ajedrez olímpico de Leipzig, manifestó que el equipo estaba "satisfecho" con el segundo lugar.

En una declaración que hizo a la agencia informativa alemana ADN, Fischer manifestó: "Estamos satisfechos con el segundo lugar en este campeonato olímpico aunque quizás deberíamos haber logrado unos pocos puntos más".

"Esperábamos quedar en el segundo lugar aunque como es natural, en nuestro interior pensábamos que acaso hubiera una sorpresa y ganáramos el primer lugar".

Fischer elogió a los maestros participantes y dijo que los mejores de ellos eran Gligoric, Tal y Pachman.

"El equipo de jóvenes de la Alemania oriental —añadió después— es también uno de los equipos buenos del campeonato. Lo que más me sorprendió, sin embargo, fueron las notables mejoras de los equipos de Asia, Africa y la América Latina".

"Algunos de ellos —agregó— lo hacen ya mejor que los equipos europeos".

RIO DE JANEIRO, 8 (UPI). — El quince del corriente partirá en avión a Chile la selección femenina de básquetbol de Brasil, que participará en el Octavo Torneo Sudamericano de ese deporte.

La representación brasileña incluirá doce jugadoras.

DEPORTE EN LOS BARRIOS GREMIOS e INDUSTRIAS

Torneo de Fútbol de los Barrios

Con ocho partidos en las diversas canchas, casi todos refñidos y de interés, prosiguió el domingo el campeonato de fútbol de los barrios, organizado por la Asociación Independiente, y que como en años anteriores ha llevado a las localidades vecinas, especialmente a un grupo numeroso de equipos que le dan animación.

Así, en los resultados de la nueva rueda, Defensor Juan Yarur sólo pudo superar a A. Keller, por tiros penales, después de acciones equiparadas, en las que ambos equipos lucharon con denuedo por superarse. Cabe destacar la presentación de la barra del perdedor, que sirvió para la mayor atracción del programa.

UNA GOLEADA

Luis Catalán, ratificando ser uno de los conjuntos más eficientes del torneo, ganó con su tercer equipo a San Ignacio, de Calera de Tango, por amplios 6 goles a 2. Esto — del entusiasmo del segundo, que mostró apreciables lagunas en su defensa.

En el partido entre los segundos equipos de estos clubes, se impuso San Ignacio 2 por 1; y los primeros empataron a un gol.

OTROS RESULTADOS

Deportivo Santa Adela, de Maipú, con su segundo equipo igualó con Real Barcelona, 1 por 1, y el primero de éste ganó al anterior 2 por 1, cifras que reflejan lo parejo de las bregas. Otro partido duramente disputado fue el que Atlético Los Guindos superó con el 1.er equipo al Miguel Revello 2 por 1, empatando los segundos equipos a un gol.

EL DOMINGO, Y FECHA

El domingo se juega una nueva fecha del torneo, en Santiago y pueblos vecinos, con partidos que se darán a conocer el viernes.

FUTBOL DE LA ASOCIACION AUTOBUSERA

Esta tarde.

Con tres partidos, dos suspendidos y otro de desempate, prosigue esta tarde el torneo de fútbol de la Asociación Autobusera.

Ovalle Negrete (20 puntos), juega con Avenida Matta (14), con los primeros y segundos equipos, en la cancha N.o 1, y en la dos, Pila Cementerio y Plaza Egaña definen el vicecampeonato de la primera división.

Jueces serán José Hernández, José Isla y Carlos Ortega.

Actividades de Unión Americana

El deportivo Unión Americana, del barrio Estación Central, jugó con los equipos de Pedro Aguirre Cerda, de Conchalí, con los siguientes resultados: primer equipo ganó 2 x 1, el segundo 1 x 0, y el tercero 2 x 1. El conjunto de honor estuvo integrado por Rubio, Castro, Ramírez, Duque, Riveros, Pinto, Aros, Arrebala, Hidalgo, Frías y Robles.

Este club tiene abiertos sus registros de básquetbol, que invita a firmar a los aficionados del barrio que quieran practicarlo. Pueden hacerlo en la secretaría, Unión Americana 330. Las reuniones se realizan los martes a las 21 horas.

35 años de intensa actividad cumplió Juventud Pob. Huemul

El Deportivo Juvenil Población Huemul celebró ayer su 35.o aniversario, después de una ya larga jornada, que se inició el 8 de noviembre de 1925, cuando un grupo de aficionados de la Población Huemul, dieron base a la entidad. Entre ellos, se recuerda ahora a los señores Humberto Rubio, Horacio Olate, Oscar Benítez y Alfredo Olate, entre varios que se dieron a la tarea de impulsar sus primeros pasos, y darle organización.

AFILIADO A LA CISTERNA

Así, y en continuo progreso, y con el prestigio logrado en muchas bregas con clubes de Santiago y de fuera de la capital, el Población Huemul acordó afiliarse a la Asociación de Fútbol de La Cisterna, en 1950. Con firme disciplina para cumplir sus compromisos, siempre ha estado entre los primeros. En 1960, para demostrarlo, su posición en la tabla es excelente, habiendo acumulado 131 puntos, con los tres aguerridos equipos que tiene.

DIRECTORIO Y FESTEJOS

Preside el club, actualmente, don Jorge Villegas Hermosilla, a quien acompañan en la mesa directiva, los señores Héctor Uribe, vicepresidente; Florentino Román, secretario; Francisco Sepúlveda y Enrique Gómez, tesoreros, y el delegado ante la Asociación, Patricio Valdés.

Para festejar la grata fecha, Población Huemul se reunió en una comida, que se sirvió en el Restaurante Cariñe, al que asistieron autoridades de La Cisterna y de este.

Resultados

MANUEL RIOSECO jugó el domingo con Rafael Maroto, con tres equipos, ganando el tercero por 2 a 0; el segundo 3 por 1, y el primero por el score de 3 goles a 2, después de perder el primer tiempo 2 por 0. Reaccionó en el segundo, hasta lograr la victoria en buen esfuerzo sobre su calificado rival. El equipo formó con: Morales; Jiménez, Cabrera y Cabezas; Arias y Martínez; Castro (cap.), Silva, Castro, Soto y Labraña. Goles de C. Castro, J. Soto y L. Castro.

DEPORTIVO Presidencia de la República, actuó ante Cooperativa de Carabineros, en la cancha N.o 4 del Estadio Nacional, imponiéndose en acciones de interés por 4 goles a 0, con el equipo que integraron: Miranda; Contreras, Ramírez y Bartholett; Celedón y Vergara; Román, Vásquez, Vergara; Darricarrere y Arenas. Goles de Vergara (2), Daricarrere y Román.

Se reúne la Liga de OO. Municipales

A las 15.30 horas.

Para esta tarde, a las 15.30 horas, se ha citado en Catedral 2916 a la Liga de Obreros Municipales, integrada por delegados de los siguientes clubes: Cuarta Zona, Cerro Santa Lucía, Maestranza, Consistorial, Primera Comuna, Primera Zona, Pavimentación, Sexta y Once Comunas, Transporte, Segunda Zona, Viveros y Unión Gremial. También deben asistir los dirigentes señores Manuel Ferrada, Alejandro Zorricueta, Amable Arcos, Pedro Leiva, Armando Castro y Manuel Bustamante.

En la sesión se confeccionará el programa de la próxima fecha de rayuela y fútbol, fuera de otros asuntos en tabla.

Programa del domingo de la Asociación José Velásquez

La Asociación de Fútbol General José Velásquez ha fijado para su nueva rueda del domingo, los siguientes partidos en las diferentes canchas, destacando los que sostendrán los equipos de Embajador Quintana con Población Velásquez, y J. A. Innovación con Laboratorio Chile. Se juega con tres equipos, iniciándose las reuniones de la mañana, a las 9.15 horas, y en la tarde, a las 14.45 horas:

EN LA MAÑANA

Serie Honor (Guillermo Allende).—

Cancha Asociación N° 1.— Población Edwards con Javiera Carrera. **Cancha Liga OO. Municipales N° 3.—** Deportivo Flecha con Dos Américas.

Serie Ascenso (Aurora Iturriaga).—

Cancha Máximo Garay.— Veintinueve de Enero con Francisco Alonso. **Cancha Asociación N° 2.—** Alberto Hurtado con Unión Bélgica.

EN LA TARDE

Serie de Honor (Guillermo Allende).—

Cancha Máximo Garay.— Población Velásquez con Embajador Quintana. **Cancha Latorre.—** Población Zelada con Deportivo Latorre. **Cancha Liga OO. Municipales N° 3.—** Laboratorio Chile con J. A. Innovación.

Serie de Ascenso (Aurora Iturriaga).—

Cancha Asociación N° 1.— Santiago Juniors con Unión Alpatacal. **Cancha Asociación N° 2.—** Juventud Dibán con Población Carrera. **Cancha Asociación N° 3.—** Población Igualdad y Trabajo con Solidaridad y Arica con Hormiri. **Cancha Asociación N° 4.—** Estrella de Sábal.

KID DINAMITA — POR SAM LEFF

CERAMICAS DE PICASSO EN VIÑA.— Ayer fue abierta al público en el Palacio de Bellas Artes de Viña del Mar, una muestra de 44 cerámicas del pintor mundial Pablo Picasso. Esta exposición que ha despertado inusitado interés, ha sido posible organizarla gracias a los esfuerzos combinados de la Municipalidad, el Instituto Chileno-Francés de Cultura y la Corporación Pro Arte. En el grabado, una de las discutidas cerámicas del pintor, que muestra en estos trabajos una nueva faceta de su personalidad. (Corresponsal).—

Quedó inaugurada Exposición de Planos y Estudios Urbanísticos

VIÑA DEL MAR: Con una ceremonia efectuada ayer, a las 19.30 horas, se inauguró, en el Hotel O'Higgins, la Primera Exposición de Planos y Estudios Urbanísticos, realizada en la provincia. Asistieron el Intendente de la provincia, Luis Guevara Ortúzar, el Alcalde de Viña del Mar, Gustavo Lorca Rojas, el presidente del Instituto de Urbanismo, Alfredo Vargas Stoller, el presidente del Colegio de Arquitectos Guillermo Vieuña, el presidente de la Cámara de Comercio, Ambrosio Montabetti; del presidente de la Cámara Chilena de la Construcción, arquitectos y urbanistas y personas vinculadas al progreso de la zona.

La Exposición se inauguró ayer con motivo de celebrarse el Día Mundial del Urbanismo. Es auspiciada por la Municipalidad y en ella están representados con stands el Instituto de Urbanismo, las Facultades de Arquitectura de las Universidades de Chile y Católica, la Cámara Chilena de la Construcción, la Oficina de Planeamiento del Ministerio de Obras Públicas y los Planos Reguladores de las Municipalidades de Valparaíso y Viña del Mar.

ESFUERZO COMUN

Durante la inauguración habló en primer término el presidente del Instituto de Urbanismo don Alfredo Vargas Stoller, quien manifestó el agrado con que había sido recibida la iniciativa de la Municipalidad de prestar su auspicio a una exposición de tanta trascendencia como la que se inauguraba, destinada a mostrar lo que se ha hecho, lo que se está haciendo y lo que se proyecta hacer en favor del progreso regional. Agregó que por primera vez en Chile, se lograba aunar los esfuerzos de todas las entidades relacionadas con el urbanismo, para dar como resultado una muestra que servirá de pauta a las autoridades interesadas en proteger el crecimiento funcional de las ciudades.

Concluyó diciendo que no podía celebrarse en mejor forma el día Mundial del Urbanismo que, inaugurando una Exposición de este tipo.

PREOCUPACION MUNICIPAL

Habló enseguida el alcalde Gustavo Lorca Rojas, quien comenzó refiriéndose a la creación del Día Mundial del Urbanismo, y a la complejidad de las funciones de la ciudad actual, cuyo rápido desarrollo necesita de un plan orgánico que responda a nuestra época y a nuestro modo de vivir. "Por que, ordenar la ciudad, expresó, equivale a ordenar nuestras vidas".

"Nuestra zona, dijo más adelante, no ha permanecido indiferente ante los problemas urbanísticos. Por el contrario, desde 1932 que el Instituto de Urbanismo de Valparaíso, ha estado cooperando con las autoridades en el progreso de la provincia. Lo mismo podemos decir de los Colegios de Arquitectos, Ingenieros y Constructores, de la Oficina de Planeamiento de Valparaíso, de la Universidad de Chile y de la Universidad Católica de Valparaíso.

Las corporaciones comunales, están abocadas, actualmente, al estudio de los Planos Reguladores.

La Ilustre Mupicipalidad de Viña del Mar, especialmente, se ha preocupado de confeccionar el Plano Regulador para darle a la ciudad una fisonomía definitiva, acorde con su auge y su progreso. Ya se han finiquitado las etapas correspondientes a su zonificación, su vialidad y su ordenanza local de construcciones. En la actualidad, se estudia la zonificación de Reñaca y Concón y se están elaborando los planes seccionales de los distintos sectores de Viña del Mar, de acuerdo con un planteamiento integral, confeccionado con anterioridad.

Se evitarán desbordes de la propaganda política en Viña

VIÑA DEL MAR.— Hoy, a las 12 horas, en la sala de sesiones de la Municipalidad, se efectuará una reunión entre el Alcalde Gustavo Lorca Rojas y los jefes provinciales y comunales de los diversos partidos políticos que llevan candidatos para las elecciones de marzo próximo.

Esta reunión, convocada por el Jefe comunal, tiene por objeto solicitar a los participantes en la campaña electoral que adopten toda clase de medidas, a fin de evitar los desbordes de la propaganda, que perjudican seriamente la estética y el aseo de la ciudad.

El primer intento para controlar la propaganda política en favor del progreso, se hizo en las elecciones de regidores de abril ppdo., con espléndidos resultados. A fines de esta semana se comenzarán a colocar paneles confeccionados por la Municipalidad, en diversos sitios estratégicos, para fijar en ellos los carteles y anuncios de propaganda.

Organizan recolección de juguetes para niños sureños

VIÑA DEL MAR.— La ONI (Organización Chilena de Entidades no Gubernamentales) ha autorizado, al Centro de Padres y Apoderados del Liceo de Hombres de Viña del Mar, a recolectar juguetes para el "Tren de Navidad", durante la realización de la Kermesse-Exposición Industrial y Comercial. Esta kermesse-exposición, organizada por el Centro, forma parte del Festival de Primavera programado por la Municipalidad de Viña del Mar, y cuenta con sus auspicios. Este acontecimiento se realizará en el estadio de la Refinería de Azúcar, de Ocho Norte, desde el 19 al 27 de este mes.

Los juguetes que sean donados para el "Tren de Navidad", serán recibidos en un puesto especial, que se instalará en el recinto de la exposición, para tales efectos. Los juguetes recolectados, como ya es sabido, serán destinados a compensar con unos instantes de alegría a los niños damnificados del Sur.

MOVIMIENTO DE NAVES

SALIERON AYER:

El Landon.

ENTRAN HOY:

Santa Margarita y Lago Carrera.

ENTRARON AYER:

Santa Margarita.

SALEN HOY:

El Santander, el Gulf Merchant, el "Imperial", y el "Paraguay".

Notas sociales viñamarinas

MANIFESTACION A EX CONSUL

En el Casino Municipal de Viña del Mar, tendrá lugar hoy la comida que las autoridades de Valparaíso y Viña del Mar, que los miembros del Cuerpo Consular y sus amigos personales ofrecen en honor del Ex Consul del Ecuador, Alfredo Lazo Freile, y señora de Lazo. Lazo regresa próximamente a su país.

TE-CANASTA

El tradicional té-canasta, pro fondos de la Cuarta Compañía de Bomberos de Valparaíso, se realizará el próximo martes en el Casino Municipal de Viña del Mar, como en años anteriores. Contará, este año con la especial colaboración de la Directora, profesorado y alumnas de la Escuela Vocacional N.o 31, quienes presentarán un desfile de modas, que será una muestra de la labor cumplida en el establecimiento durante el año. A su vez, un grupo de distinguidas señoritas presentará las últimas novedades en trajes de la estación, confeccionados en lana, siendo ellos obra de Casa Rimini, de Viña del Mar. Contará además, este acontecimiento benéfico-social, con la participación de prestigiosos elementos artísticos, y se realizarán rifas con premios donados por el comercio.

Diaguitas se dará agua potable con una fiesta primaveral

Los vecinos de la localidad de Diaguitas, en el Valle de Elqui, han iniciado con gran entusiasmo la preparación de las fiestas primaverales que tendrán lugar en enero del próximo año.

A fin de que esta festividad tenga todo el realce posible, se formó un Comité que organizará el programa de festejos y todas las actividades relacionadas con ella.

La directiva del Comité quedó integrada por: presidente, Gustavo Arqueros Gallo; vicepresidente, Vicente Riveros Fernández; secretario, Volney Munizaga Rodríguez, y tesorero, Alcides Cortés.

Como no es posible una fiesta de esta naturaleza sin una reina, el mencionado Comité inició sus actividades buscando a las bellezas que postularían al cetro primaveral. Las candidatas, ya inscritas, son: Nelly Gómez Gutiérrez, apoyada por el Centro de Padres y el Deportivo Diaguitas; Amanda Rojas Carvajal, patrocinada por el Club Social de Diaguitas y Sonia Vega Lemus, cuya candidatura es auspiciada por el Centro Cultural "Juan José Rodríguez" y los estudiantes.

Estas agraciadas jóvenes serán presentadas en la mayoría de las localidades del valle por medio de una entusiasta y alegre farándula de carros alegóricos, disfrazados y orquesta formada por estudiantes.

El primer escrutinio se llevará a cabo el 12 del presente mes, y el último, el 14 de enero de 1961.

Culminarán las fiestas primaverales con velada bufa, corso y bailes que se efectuarán los días 20 al 22 de enero.

BENEFICIO PARA TODOS

Diaguitas, al igual que la mayoría de los sectores rurales del Valle de Elqui, tiene que afrontar innumerables problemas. La falta de agua potable es uno de los principales. En esta localidad solamente la Escuela Granja tiene una red interna que se surte de un canal de riego.

Los fondos que se reúnan en las festividades serán destinados a ampliar la red del citado establecimiento, para instalar pilones en distintos sectores de la población.

Por ello los organizadores esperan la cooperación de todos para lograr esta obra de adelanto local. (Retamales, corresponsal).—

Por San Antonio se descargará azúcar con destino a Santiago

VALPARAISO.— En atención a que el azúcar cruda y semirrefinada se puede descargar por un puerto menor, los importadores de azúcar de Santiago han resuelto internar sus adquisiciones de este producto, por San Antonio, y no por Valparaíso. Por esta medida, Valparaíso perderá al mes la descarga y envío a la capital de cuatro mil toneladas de azúcar.

Los internadores aducen para cambiar el puerto de Valparaíso por el de San Antonio, el hecho que por ese puerto sale mucho más barato el transporte a la capital.

Junto con el azúcar, en la lista de mercaderías y productos que pueden descargarse por un puerto menor, hay más de ocho rubros, que actualmente tienen como puerto de destino Valparaíso.— (El corresponsal.)

CHARLA SOBRE EL PUNTO CUARTO EN CLUB DE LEONES

VIÑA DEL MAR.— Sobre el "Origen, Organización, Desarrollo y Asistencia Técnica del Punto Cuarto", dictará una charla Leonard H. Woods, Subdirector del Instituto de Asuntos Interamericanos. El señor Woods, vendrá especialmente invitado de Santiago por el Club de Leones de Valparaíso y Viña del Mar, para la sesión-comida que realizará el Club en su local habitual en el Hotel O'Higgins, mañana. La charla será en español.

En esta ocasión se informará en forma amplia sobre las actividades leonísticas, especialmente del mayor desarrollo que se ha acordado darle a su Banco de Anteojos y al Banco de Ropa del Recién Nacido. Estas dos instituciones de beneficencia que propicia el Club, se han visto últimamente muy favorecidas por las donaciones tanto por parte de los socios, como por particulares simpatizantes con la efectiva labor social que realiza la institución.

FALTAN FLETES PARA BARCOS DE CABOTAJE

VALPARAISO. — Mañana llega a Valparaíso para fondear con sus tres anclas, el "San Patricio" de la Cía. Valck y Monckton. La nave quedará de para por falta de flete.

Con la paralización del "San Patricio" suman ya más de cinco naves nacionales paralizadas por esta causa.

La situación que afecta a nuestra Marina Mercante, tanto a los armadores como a sus tripulaciones, se refiere al hecho que mientras faltan fletes para los barcos nacionales, autorizan a los barcos extranjeros a efectuar este servicio de transporte de carga en el litoral chileno.— (El corresponsal.)

Candidatos radicales visitan poblaciones de Forestal Alto

VIÑA DEL MAR.— El domingo, a las 11.30 horas, el senador Luis Bossay Leiva, candidato a la reelección y el postulante a diputado, Humberto Rivas, harán una visita a la Población Nieto de Forestal Alto.

La visita de los candidatos radicales, la efectuarán accediendo a una invitación del Club Deportivo Atacama. En el transcurso de ella les será mostrado el lugar donde se construirá el estanque para almacenamiento de agua potable, en calle Vista al Mar, esquina de Abtao.

FUE CLAUSURADO IX FESTIVAL DE COROS DEL NORTE

ANTOFAGASTA. — Fue clausurado el Noveno Festival de Coros del Norte, que se desarrolló en el Estadio del Deportivo Green Cross de Antofagasta, con la participación de 21 conjuntos de escuelas primarias, secundarias e instituciones particulares.

El festival se realizó con el auspicio de la Federación de Coros de Chile, la Sociedad Musical de Antofagasta, el Departamento de Extensión Cultural de la Universidad de Chile y la Municipalidad de Antofagasta.

Las tres etapas del festival se desarrollaron en el Green Cross y al final de cada una de ellas la Federación de Coros otorgó diplomas a los directores de los diferentes conjuntos.

II Salón de Artes Plásticas curicano discernió premios

El Jurado del II Salón de Artes Plásticas de Curicó discernió los premios a los mejores trabajos presentados a esta muestra, otorgando el Premio de Honor a Fresia Morales, por su obra "Rosas".

Para los demás premios, se dividió a los concursantes en dos categorías, juvenil y adulta. En la primera categoría, obtuvieron los primeros premios en óleos Mario González en dibujo, Ida Voigt, y en arte fotográfico, David Quiroz V. Sepúlveda; en acuarelas, Hugo Riveros Quezada; en témpera, Luis Arrué Ardiles; en dibujo, Graciela González Barahona; en escultura en yeso, Duilio Uribe Morales, y obtuvo una mención honrosa en arte fotográfico, Juan Hidalgo Norman.

En la categoría adultos, obtuvieron primeros premios en óleos, Ricardo Silva G.; en acuarela, Fresia Morales L.;

Estos premios serán entregados el próximo sábado, día en que se clausura este Salón de Artes Plásticas.— (Merino Bustos, corresponsal).

DELEGACION DE U. DEL NORTE VISITO IQUIQUE

Interesantes charlas ofrecieron profesores en ese puerto.

Una delegación de profesores y alumnos de la Universidad del Norte visitaron el sábado y domingo último la ciudad de Iquique, ofreciendo una serie de charlas.

La delegación fue integrada por el Rector, Francisco Dussuel; el Vicerector, Alfonso Salas; Víctor Alberdi, Director de la Escuela de Técnicos Pesqueros; los profesores, Carlos Espinoza, Aníbal Gálvez, Juan Mandaleris y un grupo de 22 alumnos de la Escuela de Técnicos Pesqueros a cargo de su profesor jefe, Juan Basagoitia.

Alberti, Director y organizador de la Escuela de Técnicos Pesqueros, disertó sobre "Proyecciones de la Pesca en Chile"; Aníbal Gálvez habló sobre "Cosmografía para el Bachillerato", especialmente dedicado a los alumnos secundarios iquiqueños; finalmente Carlos Espinoza, director del Centro de Investigaciones de Energía Solar de la "U", nortina, y el profesor Aníbal Gálvez, hablaron acerca de "La Energía Solar aplicada al desierto y al mar".

CURICO.— Una lucida manifestación le ofrecieron sus amigas a la señorita Pilar de Dios Suazo, con motivo de su próximo matrimonio. En el grabado, durante este acto realizado en el Hotel Turismo de esta ciudad. (Caballero Merino, corresponsal).

SIETE AÑOS DE POSITIVA LABOR CUMPLIO UNIVERSIDAD AUSTRAL

Los alumnos de la Universidad Austral de Valdivia celebraron el sábado último el septimo aniversario de ese plantel, realizando la tradicional "farándula" y un gran baile final, a pesar de que llovía torrencialmente en la ciudad.

Los festejos, que usualmente se realizaban en septiembre, fueron postergados debido a las circunstancias derivadas de los terremotos. Esta vez participaron también alumnos de la Universidad Técnica del Estado.

Los estudiantes sureños derrocharon alegría e ingenio. No les importó que los carros y disfrazados pocos previsores quedaran empapados con la lluvia, y fueron muchos los "negros falsificados", feroces piratas o alegres payasos que terminaron el desfile alegórico con sus caras totalmente lavadas.

Miles de personas presenciaron la "farándula", que este año consultó en su itinerario el recorrido por las poblaciones de "ruecos".

La fiesta fue presidida por la "Reina Pingüina", Inés Schelhing, quien, debido a la lluvia, se vio en la obligación de hacerle honor al título estudiantil.

SERA TOTALMENTE PAVIMENTADA LA AVENIDA "GRECIA"

El alcalde subrogante de Ñuñoa, José María Narbona, efectuó una visita a las obras de pavimentación que se están realizando en esa comuna y para las cuales el Gobierno ha dispuesto un presupuesto especial.

Cabe destacar de estos trabajos la pavimentación total de la avenida Grecia y adyacentes, vía que será el principal acceso al Estadio Nacional, con motivo del próximo campeonato mundial de fútbol. Igualmente serán acondicionadas otras vías de locomoción vital para el alto Ñuñoa, como son avenida Tobalaba y el ensanche de la avenida Larraín.

También visitaron al alcalde de los representantes de las poblaciones "Arturo Prat", "Oriente" y otras que serán favorecidas con la consulta e inclusión en el próximo plan de pavimentación en la totalidad de sus calles.

CURICO.—

INTENDENTE-ACADEMICO

El Intendente de Curicó, René León Echaiz, fue designado Miembro Titular de la Academia Chilena de la Historia, en una reunión de esta Institución presidida por Alfonso Bulnes.

Esta distinción le fue conferida a la primera autoridad provincial en mérito a varios trabajos de los cuales es autor, tales como "Historia de Curicó" y "Pre-historia de Chile Central". (Merino Bustos, corresponsal.)

Consejo Zonal de Técnicos se efectuará en Curicó

El viernes 11, se efectuará en Curicó un Consejo Zonal de Técnicos, organizado por la directiva Regional del Colegio de Técnicos de Chile, y al que concurrirán representantes de las provincias de Curicó, Talca, Linares y Maule. ... .

Estas asambleas provinciales se realizan mensualmente y tiene por objeto estudiar en conjunto los trabajos a desarrollarse. Comprenden también charlas de perfeccionamiento profesional.

Los delegados de Curicó, visitarán, en la mañana del viernes, las instalaciones de la ENDESA en Itahue, y por la noche a una sesión-comida en el Hotel de Turismo.

En esta ocasión, los técnicos de la subestación Itahue disertarán sobre las "modernas aplicaciones de la radio". (Merino Bustos, corresponsal.)

Ex funcionarios eliminados por la Ley 13.305 gozarán del beneficio del Reposo Preventivo

Con el Nº 14.111, se ha publicado en el "Diario Oficial" la ley que dispone que los ex funcionarios fiscales y semifiscales, cuyos cargos fueron suprimidos por efecto de la ley 13.305, y que se encontraban sometidos al Régimen de Reposo Preventivo, en la fecha de la supresión de sus cargos, **mantendrán todos los beneficios de la Ley de Medicina Preventiva**, con la excepción del Subsidio de Reposo.

Expresa esta ley que las jefaturas de los Organismos de Previsión, que aplican la Ley de Medicina Preventiva, determinarán la extensión de las prestaciones preventivas médico-económicas que deberán otorgarse a estos ex funcionarios. Por lo tanto, ellos **podrán reintegrarse a los Sanatorios o Casas de Reposos**, si así lo determina la Vicepresidencia Ejecutiva de las instituciones y podrán disfrutar de las ayudas extraordinarias por intervenciones cardio, tisio-quirúrgicas y de cáncer, como también de las ayudas de medicamentos y otros, en las mismas o parecidas condiciones que los Reposantes que conservan sus cargos.

Este beneficio, de hondo alcance social, corresponde a una iniciativa del señor vicepresidente ejecutivo del Servicio Médico Nacional de Empleados, doctor Enrique Cuadra Gazmuri, quien logró interesar al Supremo Gobierno, a través del señor Ministro de Salud Pública, y a los diversos Comités Parlamentarios que apreciaron debidamente la justicia de esta medida, que permitirá la recuperación de muchos enfermos de las especialidades que atiende la ley 6.174, de Medicina Preventiva.

Para el Niño, la alegría de vivir, se llama juguete. Ud. puede proporcionársela. "TREN DE NAVIDAD".

Mañana

SUCURSAL N.o 3 — AVENIDA MATUCANA 33-35
De 9 horas adelante
GRAN REMATE DE ROPA

Préstamos concedidos en febrero de 1960, con vencimiento en agosto de 1960.
HAY: Cortes de casimir, de lana y algodón; ternos nuevos y usados, ropa interior de señora, vestones, pantalones, ambos, camisas, calzados, colchas, sábanas, manteles, batas, tapados e infinidad de artículos para el hogar.

PAGO AL CONTADO — ENTREGA INMEDIATA

CAJA DE CREDITO POPULAR

Mañana

OFICINA MATRIZ — SAN PABLO N.o 1130.
De 9 a 12.30 y de 15 horas adelante
GRAN REMATE DE ALHAJAS, OBJETOS VARIOS Y PIELES

Préstamos concedidos en marzo de 1960 y vencidos en septiembre de 1960.

Numeración Pólizas	Inicial	Terminal
ALHAJAS	421.298	429.535
OBJETOS VARIOS	257.740	262.173
ROPA	4.832	4.844

HAY: Anillos de platino y oro con brillantes, placas y prendedores de oro con brillantes, relojes para hombre y mujer, pulseras oro, aros, collares de oro, etc. Cuchillerías, servicios, toda clase de loza y porcelana, radios, tocadiscos, máquinas de escribir y coser, juguetes, herramientas, cristalerías, instrumentos musicales de cuerda y viento, máquinas de moler carne, etc. Abrigos de palitas de astrakan, nutria, chaquetones de mouton doré, estolas de zorros plateado y azul, etc. EXHIBICION: HOY, de 8.30 a 13.30 horas

PAGO AL CONTADO — ENTREGA INMEDIATA

CAJA DE CREDITO POPULAR

VIÑA DEL MAR

CARTELERA CINEMATOGRAFICA

OLIMPO.— Plaza José Francisco Vergara. Fono 81360.— M., V., y N.: "Camino del Odio", y "Tren de las 3.10, a Yuma".

REX.— Calle Valparaíso 756. Fono 85050.— M., V., y N.: "Romeo y Julieta".

RIALTO.— Calle Valparaíso s/n. Fono 81906.— M., V., y N.: "Su Imperio era el Océano", y "Carretera Internal".

ORIENTE.— Calle Quillota s/n. Fono 85675.— M., V., y N.: "Los Diez Mandamientos".

MUNICIPAL.— Plaza J. F. Vergara. Fono 81739.— M., V., y N.: "Los Tramposos", con Pascal Petit.

VARIEDADES:

CASINO MUNICIPAL. Fono 4826/2.— Show de Variedades, a las 12.30 y 3 horas, con la presentación de Pablo Palitos, Les Franks, y el Duo Rey Silva, con Mariana Barrientos.

CAFE CALETA ABARCA. Fono 84347.— Bailables, tarde y noche, con la animación de la Orquesta de Rubén Isla.

CAFE LA RUEDA. Arlegui 931. Fono 81254.— Show de Variedades a la 1.30 y 3.30 horas, actuación de Marion Ruiz, Alonso Rojas, Estrella Lorena, actriz del strip-tease, y Nasira y Parado, bailarines fantasistas. Animan los bailables dos conjuntos, uno típico y otro de jazz.

BOITE LAS TINAJAS. Arlegui 253 al 256. Fono 85690.—Show de Variedades a la 1 y 3 horas, con la presentación de: "Los Mineros", trío melódico; Helen Norton, bailarina; Ruby Sol, bailarina afro-cubana; "Chilo Lindo", conjunto folklórico; Edith Donga, cantante y bailarina brasileña.

BOITE LA TOLDILLA. Avda. Marina, entre Playa Miramar y Museo Naval.— El conjunto de jazz de los bailables tarde y noche, con "Day Dreamers".

VALPARAISO

CARTELERA CINEMATOGRAFICA

ELARDE: Memorias de una enamorada, con Romy Schneider.

REX: La herencia de la carne.

IMPERIO: Amor en las sombras.

COLON: Los asesinos de Nuremberg.

VICTORIA: La luz de enfrente, y El desorden y la noche.

PACIFICO: Rosaura a las 10, 3 He nacido en Buenos Aires.

VALPARAISO: Los amantes.

REAL: El destino no se conmueve.

Dirección General de Aprovisionamiento del Estado

Soldadoras Rotativas y Equipos de Ventiladores

Solicítanse Propuestas Públicas por los siguientes artículos destinados a la Dirección General de Educación Agrícola, Comercial y Técnica:

4 Soldadoras rotativas eléctricas para soldar al arco.
10 Equipos ventiladores exhaustores (extractores de aire) con motores blindados de 3 HP.
10 Equipos ventiladores para fraguas con motores de 1.5 HP.

Bases y demás antecedentes pueden solicitarse en el Departamento Adquisiciones, Sección Propuestas Públicas y Compras en el Extranjero de esta Dirección.

Las Propuestas se abrirán en presencia de los interesados, Amunategui N.o 66, 2.o piso, el día 24 del presente mes, a las 16 horas.

EL DIRECTOR GENERAL

EMPRESA DE COMERCIO AGRICOLA

PROPUESTAS PUBLICAS

Se solicitan Propuestas Públicas para la construcción de 12 silos de hormigón armado en la ciudad de San Fernando, en la propiedad de la Empresa, calle Centenario s/n. (ex Bodega Salinero).

Bases y antecedentes se podrán retirar desde el día 11 al 18 de noviembre de 1960, en el Departamento Construcciones, Alameda Bernardo O'Higgins N.o 1170, 7.o piso, de 16 a 18 horas.

MARIO VALDES MORANDE
Vicepresidente Ejecutivo

15) ARRIENDOS OFRECEN

GALPON industrial metálico, de 10x25, por 7 metros de alto con segundo piso, y casa habitación nueva, 3 dormitorios, terraza y teléfono, canon Eº 100, Ingeniero Lloyd N.o 01552, por J. J. Pérez altura 31000. Teléfono 95568.
(15) 10-11 C.

LOCAL edificio Finanpro, interior, teléfono 63351.
(15)-11-XI-P

EN CASA particular arriendo pieza grande a la calle a personas solas o matrimonio solo, se piden referencias, vería de 6 a 9 P. M. Santa Elena 859, teléfono 398952.
(15)-9-XI-P

24) BOMBEROS

11ª COMPAGNIA DI POMPIERI "Pompa Italia".— D'ordine del sig direttore convocasi la Compagnia a riunione straordinaria per mercoledì 9 c. m. alle ore 21.45. Temario: ammissione volontario, approbazione preventivo e quode per l'anno 1961 e practiche varie.— Il segretario.
(24)-9-XI-O

CUERPO DE BOMBEROS DE ÑUÑOA, Cuarta Compañía, Bomba Colectividad Arabe, "Centinelas del Fuego y de la Patria".— De orden del señor director, cito a sesión extraordinaria de Compañía para el jueves 10, a las 22 horas, Tabla: Renuncia del señor capitán, renuncia del señor ayudante. Elecciones a que haya lugar.— El secretario.
(24)-10-XI-O

CUERPO DE BOMBEROS DE ÑUÑOA, Segunda Compañía, "La vida por la Humanidad".— De orden del señor director, cito a la Compañía a sesión ordinaria, para el jueves 10, a las 22 horas. Tabla: Admisión de voluntarios, informe comisión revisores de libros y asuntos varios.— El secretario.
(24)-10-XI-O

SEXTA COMPAÑIA DE BOMBEROS "Salvadores y Guardia de Propiedad".— Cito a la Compañía a sesión ordinaria para mañana jueves 10, a las 20 horas. Tabla: Modificación al presupuesto del presente año, proyecto de presupuesto de entradas y salidas para 1961, elección de un consejero de disciplina, y demás a que haya lugar.— El secretario.
(24) 10-11 O.

SEGUNDA COMPANIA DE BOMBEROS de Quinta Normal.— De orden del señor capitán, cito a la Compañía a ejercicio para mañana jueves 10, a las 21.30 horas. Uniforme de trabajo, punto de reunión, el Cuartel.— El ayudante.
(24) 10-11 O.

38) DOCUMENTOS EXTRAVIADOS

POR ROBO de los cheques N.os 4255605 y 4255606 del Banco del Estado, Sucursal Avenida Matta, quedan nulos.
(38) 9 XI P

HABIENDOSE extraviado el cheque N.o 363324, del Banco Italiano, por Eº 193,20, queda nulo y sin valor por haberse dado el aviso correspondiente.
(38)-11-XI-O

38) DOCUMENTOS EXTRAVIADOS

HABIENDOSE extraviado cheque A-B 1549472 del Banco del Estado, Suc. V. Mackenna, cuenta 8024, suma de Eº 200, queda nulo por haberse dado aviso correspondiente.
(38)-11-XI-P

HABIENDOSE extraviado los cheques serie 3-C 390728 y 3-C 390723, del Banco del Pacífico, por las sumas de Eº 155 y Eº 220, quedan nulos y sin valor por haberse dado el aviso correspondiente.
(38)-11-XI-P

40) EDUCACION Y MEDIOS

MODAS, corte y confección. Cursos rápidos. Profesora especialista, alumnas confeccionan trajes primer mes. Clases diurnas, nocturnas. Diplomas válidos. Academia Nacional Corte y Confección, Roma N.o 1332.
H|O. C.

PELUQUERIA, modas, cortador, camisería. Diplómese. "Academias Excelsior". Catedral 1257.
(40)-11-XI-P

INSTITUTO "Alonso Figueroa", Catedral 1257. Excelentes cursos rápidos: Contabilidad, Dactilografía, Taquigrafía.
(40)-11-XI-P

DIAZ-GASCOGNE. Escuelas Politécnicas profesionales, fundada 1914, reconocidas oficialmente Supremo Gobierno, matrícula abierta, contabilidad práctica, pedicuro, tejido máquina, cortador sastre, modas, corte, confección moda infantil, peluquería completa señoras, caballeros, niños, camisería. Enseñanza práctica, rápida, individual, diplomas profesionales. Internado femenino, alumnas provincias, establecimientos serios, prestigiados Chile, extranjero. Unica dirección Monjitas 341, fono 36856, casilla 2724.
(33) 11-11 O.

SECRETARIAS taquígrafas, dactilógrafas, secretarias comerciales, redacción, taquigrafía, contabilidad, aritmética, escritura máquina, un mes, dos meses. Cursos diurnos, vespertinos. Instituto Contabilidad, fundado 1922, Santo Domingo 1030, fono 69595.
(40) 30-11 P.

CURSOS rápidos dactilografía, 15 días, un mes. Redacción, Ortografía, Taquigrafía, Aritmética. Puente 376, cuarto piso.
(40)-10-XI-P

EXTRANJERO necesita profesor de castellano, llamar entre 1 y 3 P. M. al 380489.
(40)-9-XI-P

52) JOYAS, RELOJES, FANTASIAS

NOVIOS, compren sus argollas en la fábrica más antigua de Chile Casa Scotin. Nueva York 66.
H.O. C.

83) PROPIEDADES VENDEN

Eº 12.000 sitio 22 por 78 en Brown Norte 166.
(83)-11-XI-P

DICK TRACY POR CHESTER GOULD

OBSEQUIO DE LOS AVISOS ECONOMICOS DE "LA NACION"

Los Avisos Económicos de LA NACION siempre a $ 25 la palabra; sin recargo los domingos, y lunes gratis por los ordenados para su publicación los días viernes y sábado.

Obsequian entradas a platea de los concurridos cines:

BAQUEDANO - O'HIGGINS - NACIONAL - SAN MARTIN

CONTINENTAL - ESMERALDA - PORTUGAL

90) REMATES

REMATE: El día 24 de noviembre del presente año, a las 10 horas, ante el Quinto Juzgado Civil de Mayor Cuantía de Santiago, se rematará la propiedad ubicada en la calle Suárez Mujica N.o 1148, de la comuna de Ñuñoa de este departamento, en el mínimum de Eº 2.500. El precio deberá pagarse al contado. Demás bases y antecedentes en el juicio caratulado "Montes con Molina". Secretaría del Quinto Juzgado Civil de Mayor Cuantía. Expediente número 85751. Garantía 10 por ciento del mínimum. (90) 10-11 P.

REMATES judiciales ordenados: Primer Juzgado Civil Mayor Cuantía, Tercer y Séptimo Juzgados Civiles Menor Cuantía; juicios Magnoni con Alonso, Bill con del Trabajo con Díaz y Soc. García con Borlando. Caja fondos, armarios, escritorios, un taladro con motor, máquina apaleadora con motor, estante guardaropa; radio RCA Víctor, amoblado living; máquina eléctrica afeitar. Miércoles a las 15.30 horas, Compañía 1618, Jorge Balmaceda, Martillero Público.
(90), 9, XI-C

REMATE: Séptimo Juzgado Menor Cuantía, Juicio Zapata con Alarcón. Miércoles 17.30 horas, Carmen 118: bicicleta usada.— Fernando Anrique, martillero.
(90) 9-11 P.

TERCER JUZGADO CIVIL.— Audiencia, veintitrés presente, diez y media horas, se rematará propiedad, calle Ruble 957, ésta ciudad, inscripción N.o 19847, fojas 12948, año 1955, embargada en autos ejecutivos De la Fuente Ayala Napoleón con Casas Arava Aníbal. Mínimum, será Eº 1.323,40. Pago contado. Boleta, dinero o cheque, Eº 300, para optar a la subasta.— Fernández, secretario.
(90) 11-11 P.

REMATE, Sexto Juzgado Menor Cuantía, Juicio Faregio con Riseo, Miércoles 17.30 horas, Carmen 118: radio sobremesa RCA., radio Philips antigua.— Fernando Anrique, martillero.
(90) 9-11 P.

REMATE QUINTO JUZGADO Mayor Cuantía, Juicio Huberman con Morales, Miércoles 17.30 horas, Carmen 118: radioelectrola.— Fernando Anrique, martillero.
(90) 9-11 P.

REMATE: SEGUNDO JUZGADO Mayor Cuantía, Juicio Caja EE. Públicos con Muñoz, Miércoles 17.30 horas, Carmen 118: sillón, mesa, sillas, ropero, mesa mesón.— Fernando Anrique, martillero.
(90) 9-11 P.

REMATE: PRIMER JUZGADO Mayor Cuantía, Juicio Gómez con Dubó, Miércoles 17.30 horas, Carmen 118: mesa 4 sillas, buffet.— Fernando Anrique, martillero.
(90) 9-11 P.

REMATE: Ante Quinto Juzgado Civil Mayor Cuantía, Santiago, 29 noviembre 1960, 10 horas, rematarase propiedad calle Alejandro Guzmán 35, comuna La Cisterna. Mínimo Eº 4.968. Pago dentro quinto día. Interesados acompañarán 10 por ciento mínimo dinero o boleta. Gastos cargo subastador y ejecutado. Demás bases autos 85469, Sherling con Briones.— Secretario.
(90)-12-XI-P

REMATE Judicial.— Ante Cuarto Juzgado Civil Mayor Cuantía el 28 de noviembre de 1960, a las quince horas, se rematará propiedad, ubicada calle Hipólito Irigoyen N.o 774, comuna Providencia este departamento. Mínimo 673.000 pesos (Eº 673.—). Precio se pagará 60 por ciento, dentro tercero día subasta; saldo: 3 meses plazo, contados día remate. Demás bases, antecedentes autos N.o 140211, "López Orozia con Bücher Rolf".— Secretaria Juzgado.— Secretario.
(90)-12-XI-P

GRAN REMATE del importante menaje de casa, y valiosa galería de cuadros por orden de la sucesión del señor Juan Vicuña Novoa y consignantes: P. Huerta, F. Correa, P. Mac Fatzen, M. Westein, E. Correa, H. Borchet, C. Ureta, E. Silva, S. Tavar, G. Batte, G. Valenzuela, E. Jutz, P. Mandiola, J. Tocornal, M. Garrido. Mañana jueves, a las 10.30 horas y viernes y sábado, a las 15 horas, en Avenida Manuel Montt 832. A la vista, hoy miércoles de 16 a 20 horas, y de 10 a 12 en la noche.— Hernán Evzguirre Lyon, Roberto Rivas Cosa, Alberto Scotia Opazo, martilleros públicos.
(90) 11-11 C.

REMATE: Ante el Segundo Juzgado de Mayor Cuantía de Santiago, el 29 de noviembre próximo, a las 10 horas, se rematará el inmueble de la calle Santa Esther N.o 822, Población Palermo de la comuna de San Miguel. El mínimum para la subasta será la suma de Eº 2.000, pagaderos al contado. Todo postor para participar en la subasta deberá acompañar dinero efectivo o boleta de consignación a la orden del tribunal por una suma equivalente al 10 por ciento del mínimum señalado. Así está ordenado en los autos caratulados "Banco del Estado de Chile con Lara Lara Aurelio".— El secretario.
(90) 11-11 P.

GUIA PROFESIONAL

ABOGADOS

SANCHEZ DEL POZO
Especialmente asuntos matrimoniales, posesiones efectivas, particiones. Moneda 1137, oficina 78, fono 80813.
H|O C.

MANUEL CARTES
Divorcios, nulidades matrimonio, particiones. Huérfanos Nº 1294, oficina 42, teléfono 64559.
H|O.

RAQUEL KOGAN B.
Abogado
Atiende toda clase de asuntos. Compañía 1048, fono 84844, Edificio Teatro Real. Atención 6 a 8 P. M. P.

ELIAS NEGHME RODRIGUEZ
Juicios del trabajo y quiebras. Ahumada 131, oficina 318, teléfono 88387.
H|O

ADRIAN MOLINA
Huérfanos 1294, Ofic. 42. Jubilaciones, desahucios, redacción contratos.
H|O C.

MEDICOS

Dra. LUISA PACHECO PIZARRO
Médico-cirujano, señoras y niños. Consultas de 15 a 18 horas. Lord Cochrane 177. Fono 86762.

Dr. HERNAN DEL PINO
Enfermedades de niños
Consultas 2 a 4. Mac-Iver 142, 2.o piso, oficina 204, teléfono 393601. Martes, jueves y sábado. Pedir hora al fono 496745.
H|O C.

Dr. GORGEWSKY
Rayos X
Estómago, Hígado, Bronco-pulmonar, Diabetes, Pedregal 9 (393695) 2 a 6.
25-2-61

Dr. IVAN VIDELA
Medicina Interna
Consulta diaria de 4 a 6 P. M. Alameda B. OHiggins 2951 (frente al Portal Edwards). Fono 94881.
H|O C.

ABDELKARIM DAVIS
Señoras, ginecología, sexología, siconeurosis. Consultas, 3-7. Huérfanos 2884.
15-XI-60 G. P.

Dr. GASTON RAMIREZ
Piel, Manuel Rodríguez 56. Fono 68828.
H|O C.

DENTISTAS

Clínica Dental "Central": Prótesis inmediata. Trabajos urgentes. Reparaciones. Compañía 1068. Oficina Nº 1103. Teléfono 83702.
30-XI-60 G. P.

TECNICA DENTAL

LABORATORIO DENTAL
Soldaduras Dentales, Prótesis dentales quebrados o averiados.
Pasaje Agustín Edwards 29, entrepiso 111. Por Ahumada 312. Fono 67378

MATRONAS

SEÑORA PHERINT
Lord Cochrane 114.
H|O C.

TERESA SANTANDER
Salvador Sanfuentes 2141.
3-I (61) G. P.

Maternidad Evangélica Presbiteriana
MADRE E HIJO
Clínica prenatal. Parto sin dolor. Clínica de niños. Sta. Rosa 1503. Fono 52229. Santiago.
1º-III-61 P.

OCULISTAS

BITRAN
Ahumada 131 — Of. 618. Teléfono 88167.
26-XI-60 GP.

OPTICAS

OPTICA SANTA LUCIA MIGUEL SOLARI & CIA. San Antonio 194. Moneda 819. Despacho exacto de recetas por Médicos Oculistas. CRISTALES: Zeiss, Rayban, Calobar, Metalux, Gradosol, Bifocales, ARMAZONES: Meflecto Persol, Lozza Marwitz. Repuestos para toda clase de anteojos. Atención especial y rápida para las personas de provincias. Reembolsos, precios sin competencia.
30-XI-60 G. P.

92) SASTRERIA Y AFINES

SASTRERIA Salazar, caballeros, niñas, extenso surtido, corte elegante. Precios incompatibles. Avda. Bernardo O'Higgins número 2783 esquina Libertad.
(H|O. C.

CASIMIRES desde $ 1.950 el metro. Depósito directo de fábrica. Casa Salazar, Avenida Bernardo O'Higgins 2783 esquina Libertad.
H|O. C.

102) JUDICIALES Y LEGALES

CLASEN Riege, Willi.— Proposiciones Convenio. Cuarto Juzgado Civil Mayor Cuantía Santiago, resolución cinco noviembre 1960, tuvo por aprobado Convenio Judicial de Willi Clasen Riege, comerciante, Unión Central 1063, Santiago, acordado resolución 15 octubre 1960. Por tanto notifico a interesados aprobación Convenio indicado.— Francisco Pérez, Secretario.
(102)-9-XI-P

PRIMER Juzgado Civil. Amplió auto de posesión efectiva de 9 de marzo de 1960, que concedió posesión efectiva de herencia intestada de Walter Devetak Bidoli, en el sentido de que se concede también a Engelbert y Walter Devetak Raschi, en calidad de hijos legítimos del causante.
(102)-11-XI-O

PRIMER Juzgado Civil, resolución veintitrés agosto presente año, concedió con beneficio inventario, posesión efectiva herencia intestada José Alfredo Hott Cano a Carlos Alfredo y René Alejandro Hott Igor; María Elena y Celso José Hott Guzmán, sin perjuicio derechos cónyuge sobreviviente Emma Guzmán Rojas.— Secretario.
(102)-11-XI-P

102) JUDICIALES Y LEGALES

NOTIFICACION. Requerimiento.— Ante Quinto Juzgado Civil, Mayor Cuantía, Santiago, preséntase Enrique Velasco Contreras, empleado, como vicepresidente Caja Retiros, Previsión Ferrocarriles del Estado, Serrano 23, Santiago, demandando ejecutivamente a Salvador Miranda Barrenechea, profesión ignórase, domiciliado calle Diez 931, Villa Alemana. Fundamento demanda: Demandado adeuda Caja cantidad 854.143 pesos, intereses y costas. Pide despacho mandamiento ejecución y embargo contra demandado. Señala para embargo predio ubicado calle Diez 931, Comuna Villa Alemana, designa depositario Raúl Rojas Avelos, solicitando fijación domicilio radio urbano demandado, dentro plazo excepcional, designando abogado. Juzgado proveyó: Santiago, veinte octubre 1960. Lo principal, despáchese; a los otrosíes, como se pide N.o 82397. Papel 45 pesos. Mantercia, juez. Aguirre, secretario. 22 octubre 1960. Despáchese mandamiento embargo contra demandado. No ubicándose este, previas diligencias, ordénase notificación mediante cuatro avisos "La Nación, "El Mercurio", y correspondiente Diario Oficial. Consecuencia, notifico, requiero pago a Salvador Miranda Barrenechea por 854.143 pesos, intereses y costas.— Secretario.
(102)-10-XI P

TERCER Juzgado Civil.— Don Carlos Barnecker Benedikt, domiciliado Los Hortensias 2737, ha sido privado de la administración de sus bienes.— Secretario.
(102)-8-XI-P

QUINTO Juzgado Civil, concedió posesión efectiva herencia Francisco Hernán Latorre Castro e Francisco Javier Latorre Silva, Lidia Castro Merchant y cónyuge Olga Aida Teresa Carrasco Núñez, sin perjuicio sus derechos.— Secretario.
(102)-9-XI-P

LEGALES

102) JUDICIALES Y

SOCIEDAD Minera Marga Marga. — Cítese a Junta General Ordinaria de Accionistas para el día 25 de noviembre de 1960, con el objeto de aprobar memorias, balances y las cuentas de ganancias y pérdidas correspondientes a los ejercicios de 1955 a 1959 ambos años inclusive. También la Junta deberá elegir nuevos directores y acordar lo prescrito por los estatutos. La Junta se efectuará en la Sociedad Nacional de Minería, calle Moneda N.o 759, a las 11.30 horas. El Registro de Transferencias de Accionistas permanecerá cerrado del día 10 al 25 de noviembre, ambas fechas inclusive. Santiago, 3 de noviembre de 1960, Vicepresidente.
(25)-7-15-20-XI-P

PRIMER JUZGADO Civil, resolución treinta y uno octubre presente año, concedió posesión efectiva herencia testada Eustacio Moreno Moreno a Cesarea Terreros Terreros.— El secretario.
(102)-9-XI-P

NOTIFICACION Sentencia.— Autos 73449, juicio ordinario seguido por Juan Tasaan con Sieto Miguel, 4 octubre 1960, dictóse sentencia, escogiendo demanda solo en cuanto declarase que demandado pagará 150.000 pesos, sin costas. Lo que notifícase demandado.— Secretario.
(102)-9-XI-P

QUINTO Juzgado Civil amplió posesión efectiva herencia Armando Fábregas Fábregas, concediéndola a Olga Fábrega Araya.— Secretario.
(102)-9-XI-P

QUINTO Juzgado Civil.— Cítase audiencia 10 actual, 15 horas, pasientes menores Víctor Hernán y Hugo Willeaido Yáñez Valenzuela, fin deliberar curatela.— Secretario.
(102)-9-XI-P

INVENTARIO SOLEMNE BIENES ausente. Alfonso Pérez de Arce Plummer, practicaré Secretaría Primer Juzgado Civil de Mayor Cuantía, Bandera 342, 11 noviembre, 16 horas.— Secretario.
(102) 7-8 y 9-11 P.

PRIMER JUZGADO CIVIL concedió posesión efectiva herencia intestada de Ricardo Estay Tudela a hijos legítimos: Ricardo del Tránsito, Eliana del Carmen y Víctor Manuel Estay Tudela, sin perjuicio de los derechos de la cónyuge sobreviviente, doña Malgarita Tudela López. Se practicará inventario solemne el día 14 noviembre, 14.30 horas, en Secretaría Tribunal.— Secretario.
(102) 7-8 y 9-11 S|C.

TERCER JUZGADO CIVIL. Palma Meza Héctor Augusto con Yolanda Eufrosina Pino Mardones, nulidad matrimonio, resolución, 6 octubre último, ordénase notificar demandada decreto citó para sentencia, de ocho agosto 1959.— Garbarini Retamal, secretario Subrogante.
(102) 8-9 y 10-11 P.

SEGUNDO JUZGADO CIVIL concedió: Jaime, Luis, Luisa, Mario, Hugo y Marco Antonio Poblete Soto, posesión efectiva de don Benigno Marcelino Poblete Cláivez, sin perjuicio derechos cónyuge sobreviviente, doña Blanca Soto Fuentes. Inventario solemne practicaré el quince actual, diez horas.— Secretaría.
(102) 8-9 y 10-11 P.

SEGUNDO JUZGADO CIVIL concedió a doña Fortunata Paz Tarhi de Sharim, posesión efectiva de don Nassim Paz Maman.
(102) 8-9 y 10-11 P.

ORDEN SINDICO DE QUIEBRAS de Santiago, Caja de Crédito Popular, rematará día 16 noviembre, 15 horas, Maruri 849, sin mínimo: una motoneta marca Vespa equipada, motor N.o 70751, embargada juicio S. O. C. Antiviero con Bolívar Gallardo. Segundo Juzgado Civil Mayor Cuantía.
(102) 8 y 9-11 P.

ORDEN SINDICO QUIEBRAS SANTIAGO, Caja Crédito Popular, rematará día 16 noviembre 15 horas, Maruri 849, sin mínimo: motoneta Lambretta 1958, L. D. motor 326238, embargada juicio, ley 4702, Salinas y Fabres con Escobedo, Cuarto Juzgado Civil de Mayor Cuantía.
(102) 8 y 9-11 P.

QUIEBRA Juan Godoy Pizarro.— En solicitud Banco Italiano verificando crédito 158.289 pesos, proveyose: San Miguel, 28 de octubre de 1960. Al escrito de Fs. por verificado el crédito, anuncíese por avisos y remítase copia al señor Síndico de Quiebras.— Hugo Peña. Flora Menesez, secretario.
(102)-9-XI P

QUINTO JUZGADO CIVIL CONCEDIÓ posesión efectiva herencia Matilde Zamudio Vergara a Ana Luisa, Héctor Guillermo, María Antonieta y Oscar Alfonso Silva Zamudio, sin perjuicio derechos cónyuge Justo Pastor Silva Villanueva.— Secretario.
(102) 8-9 y 10-11 P.

ORDEN Síndico Quiebras Santiago, Caja Crédito Popular, rematará día 16 noviembre 2 P. M. Maruri 849. Sin mínimo, bicimoto marca Puch, motor No 6328483, especie embargada juicio ley 4702. Sociedad Importadora Chilena con Olivares. Séptimo Juzgado Civil Menor Cuantía.
(102)- 9 XI P

102) JUDICIALES Y LEGALES

PRIMER JUZGADO CIVIL. RESOLUCIÓN, cinco noviembre presente año, concedió posesión efectiva herencia testada, Lorenza Zubicoa Pérez a Bienvenido Fañanas Sarraza.— El secretario.
(102) 8-9 y 10-11 P.

ORDEN Síndico Quiebras, Santiago, Caja Crédito Popular, rematará día 16 noviembre 3 P. Maruri 849. Mínimo 1.337,23 escudos, cortadora de flambres, marca Globe No 242695, especie embargada, juicio ley 4702, Herud y Cía. con Echiburo, Tercer Juzgado Civil Mayor Cuantía.
(102)-9-XI-P

ORDEN Síndico Quiebras Santiago, Caja Crédito Popular, rematará día 16 noviembre 3 P. M. Maruri 849 Sin mínimo, motoneta Lambretta L. D. 1958, embargada, juicio Salinas y Fabres con Jofré, Cuarto Juzgado Civil Mayor Cuantía.
(102)-9-XI-P

ORDEN Síndico de Quiebras de Santiago, Caja de Crédito Popular, rematará día 16 de noviembre 3 P. M. Maruri 849. Sin mínimo motoneta Lambretta L. D. 150-1958, especie embargada, juicio Ley 4702, Salinas y Fabres con Luis D'Anduarian, Quinto Juzgado Civil Mayor Cuantía.
(102)-9-XI P

ORDEN Síndico Quiebras Santiago, Caja Crédito Popular, rematará día 16 noviembre 3 P. M., Maruri 849. Mínimo 128,12 escudos radio Phillips, modelo 137, N.o 1035, especie embargada juicio ley 4702, Soto con Contreras, Tercer Juzgado Civil Menor Cuantía.
(102)-9-XI P

PRIMER Juzgado Civil, resolución cinco noviembre presente año, concedió posesión efectiva herencia intestada Abraham Sejas Chacón a Sabina Ponce Duarte.— El secretario.
(102)-11-XI-P

SINDICATO Profesional Empleados Tejidos Ceupolican S. A. Ante inspectora del Trabajo, señora María Almonacid T., elegidos directorio 1960-1961. Presidente, Héctor Vidal G., secretario, Ramón Fernández, tesorero, Jorge Chandia, directores, Juan Jechán, Alfredo Vargas.
(102)-11-XI-P

QUIEBRA: HERNAN MUÑOZ Martínez, Cuarto Juzgado Civil, 10 noviembre 1960, practicaré inventario bienes fallido en Ahumada 236, noveno piso.— Síndico.
(102) 9-11 C.

ORDEN Síndico Quiebras de Santiago, Caja Crédito Popular, rematará día 16 noviembre 3 P. M. Maruri 849, sin mínimo. Radio de velador Phillips, modelo 116-U, embargada, juicio ley 4702, Lobos con Morales, Tercer Juzgado Civil de Menor Cuantía.
(102)-9-XI-P

QUIEBRA: Carlos Humberto Díaz Díaz, Quinto Juzgado Civil Mayor Cuantía Santiago, resolución 21 octubre 1960, declara quiebra a Carlos Humberto Díaz Díaz, comerciante, domiciliado en calle Estado 223, oficina 209, quienes tengan bienes o papeles pertenecientes fallido, deben entregarlos dentro tercero día, al Síndico, bajo pena considerados encubridores o cómplices de la quiebra. Adquirentes mercaderías al fallido, bajo pena nulidad de los mismos. Acreedores residentes Chile deben verificar créditos y preferencias dentro treinta días, bajo apercibimiento legal. Notificaciones y avisos se harán en "La Nación". Por resolución siete noviembre 1960, ordenó rendirse sus efectos previstos artículo 41 Ley de Quiebras, rendida fecha siete noviembre 1960.— Secretario.
(102) 14-XI-O

JUZGADO CIVIL MAYOR CUANTÍA de San Miguel, Llaho Subcasaux 2737, decreto en juicio ejecutivo "Rodríguez Zombahi con Mimica Antonio". Rol 12-960, ordenó notificar demandados Antonio Mimica y Ana María Mimica, de la propiedad del fundo San Antonio de Curicó, inscrito a fs. 434 vta. N.o 396, Registro Propiedades Curicó, año 1955, Conservador Bienes Raíces de Curicó. Remate se efectuará 2 de diciembre de 1960, a las 11 horas, en el Juzgado Civil de Mayor Cuantía de San Miguel con sujeción siguientes bases: mínimo posturas $ 6.000.000, todo postor excepto ejecutante deberá, previamente consignar en cuenta bancaria por $ 600.000; precio pagarase contado dentro quince días hábiles siguientes remate, debiendo subscribirse escritura dentro mismo plazo; escrituras, transferencias y demás impuestos o contribuciones corresponden rematante, señora Flora Menesez.— Secretario.
(102) 8, 10, 11 y 15-11 O.

JUZGADO CIVIL MAYOR CUANTÍA San Miguel, concedió posesión efectiva herencia intestada Eda del Carmen Arriagada Sánchez a madre legítima, Agustina Sánchez. —Secretario.
(102) 8-9 y 10-11 P.

QUIEBRA: FRANKLIN MUÑOZ Muñoz, Tercer Juzgado Civil, hoy presente, a las 15 horas, practicaré inventario en comuna Quisco, departamento de Valparaíso, calle Lobos Tranquilos s/n.— Síndico.
(102) 8-11 C.

QUIEBRA: FERNANDO OLIVA Illanchón, Tercer Juzgado Civil, 10 del presente, a las 15 horas, practicaré ampliación inventario en balneario de Cachagua.— Síndico.
(102) 8-11 C.

PROPUESTAS PUBLICAS

Se abrirán en los Departamentos que a continuación se indican y en las fechas y horas que se señalan:

DEPARTAMENTO DE MATERIALES Y ALMACENES

POSTERGACIONES

Se comunica a las firmas interesadas que se han postergado las siguientes propuestas:

SEÑALIZACION SECTOR TALCA-PUERTO MONTT.— Indicada para el 28 de octubre, se abrirá el MARTES 13 DE DICIEMBRE, a las 11 horas.

MAQUINARIAS Y ELEMENTOS RENOVACION VIA.— Indicada para el 25 de noviembre, se abrirá el MIERCOLES 14 DE DICIEMBRE, a las 11 horas.

LOCOMOTORAS DIESEL.— Indicada para el 28 de octubre, se abrirá el LUNES 12 DE DICIEMBRE, a las 15 horas.

VIERNES 18 DE NOVIEMBRE, A LAS 11 HORAS

ESPECIAL N.o 40. "MATERIAL DE FIERRO GALVANIZADO Y BRONCE PARA EMPALME LINEA 66 KV. ENDESA A SUBESTACIONES DE FERROCARRILES DEL ESTADO".

Los planos para esta propuesta valen Eº 2,— (dos escudos).

MARTES 13 DE DICIEMBRE, A LAS 11 HORAS

"Suministro e instalación de materiales para la señalización del sector Talca-Puerto Montt". (Grupo 44.)

MIERCOLES 14 DE DICIEMBRE, A LAS 11 HORAS

ESPECIAL 34. "MAQUINARIAS Y ELEMENTOS DESTINADOS A LA RENOVACION DE LA VIA DE LA EMPRESA".

Los planos para esta propuesta valen Eº 5,00.

VIERNES 16 DE DICIEMBRE, A LAS 11 HORAS

ESPECIAL N.o 39. "HERBICIDAS".

Bases y antecedentes, en el mismo Departamento de Materiales (Estación Alameda), todos los días hábiles, de 9 a 12 horas.

DEPARTAMENTO DE TRACCION Y MAESTRANZAS

LUNES 12 DE DICIEMBRE DE 1960, A LAS 15 HORAS

SUMINISTRO DE LAS SIGUIENTES PARTIDAS DE LOCOMOTORAS DIESEL:

29 locomotoras	1200	HP.,	trocha 1.000 mm.
9 locomotoras	600	HP.,	trocha 1.000 mm.
12 locomotoras	400	HP.,	trocha 1.676 mm.
10 locomotoras	1600/2000	HP.,	trocha 1.676 mm.
49 locomotoras	600	HP.,	trocha 1.676 mm.
4 locomotoras	400	HP.,	trocha 1.676 mm.

MARTES 10 DE ENERO DE 1961, A LAS 15 HORAS

5 AUTOTORRES destinados a la atención de líneas aéreas en el sector eléctrificado de la Red Central-Sur.

Bases y antecedentes, en el mismo Departamento de Tracción y Maestranzas, Alameda Bernardo O'Higgins 924, 2.o piso, Oficina de Partes, todos los días hábiles, de 8 a 12 y de 13 a 16 horas.

MINISTERIO DE OBRAS PUBLICAS

DIRECCION DE VIALIDAD

OFICINA CENTRAL

Llámase a inscripción especial de contratistas inscritos en primera categoría, en el Registro General de la Dirección de Vialidad, para la construcción del camino Longitudinal Norte, sector FLAMENCO a Chañaral, en 32,145 ml., en la provincia de Atacama, con un presupuesto oficial de Eº 724.274,75.

Esta inscripción se cerrará el 19 del presente, a las 12 hrs. Bases y demás antecedentes para esta inscripción pueden solicitarse a partir del 7 del presente, diariamente, de 10.30 a 12.30 horas, en la Secretaría del Departamento de Estudios de Caminos y Aeródromos.

PROVINCIA DE BIO-BIO

Solicítanse propuestas públicas para la ejecución de los trabajos de mejoramiento en el camino C-142, RENECO a Caledonia, sector Km. 27,170 al 29,120, con un presupuesto oficial de Eº 6.614,14.

Bases y demás antecedentes pueden solicitarse en la Secretaría Provincial de Vialidad, en Los Angeles, Bío-Bío.

Las propuestas se abrirán en la oficina del ingeniero de la provincia, el día 19 de noviembre en curso, a las 11 horas.

PROVINCIA DE CHILLAN

Solicítanse propuestas públicas para la ejecución de los siguientes trabajos:

1) Habilitación y prosecución del Aeródromo de GAMBOA, en el departamento de Castro, con un presupuesto oficial de Eº 20.000.

2) Habilitación y prosecución del Aeródromo de Chaitén, en el departamento de Palena, con un presupuesto oficial de Eº 20.000.

Bases y demás antecedentes pueden solicitarse en la Secretaría Provincial de Vialidad, en Ancud.

Las propuestas se abrirán en la oficina del ingeniero de la provincia, el día 17 de noviembre en curso, a las 16 y 16.30 horas, respectivamente.

Para contratistas inscritos en primera y segunda categoría.

DIRECCION DE ARQUITECTURA

Solicítanse propuestas públicas para la construcción de un pozo profundo para agua potable con su bomba eléctrica en la Planta LECHERA de Temuco.

Apertura propuestas en el despacho del Arquitecto Relacionador de la Dirección, el día 17 del presente mes, a las 12 horas.

Antecedentes en el Archivo Técnico de la Dirección.

Solicítanse propuestas públicas para la ejecución de los trabajos de reparaciones en la Cárcel Pública, de SANTIAGO, con un presupuesto oficial de 3.210,15 escudos. Apertura de las propuestas el día 15 del presente mes, a las 10.45 horas.

Tendrán derecho a participar en estas propuestas los contratistas inscritos en tercera categoría B y superiores del Registro de Arquitectura.

Las propuestas se abrirán en la oficina del arquitecto provincial de Santiago.

Antecedentes en la misma oficina.

Se pone en conocimiento a los señores contratistas que se ha modificado la apertura de las siguientes propuestas:

Escuela HOGAR Nº 22, de Angol.— Estas propuestas se abrirán el día 9 del mes en curso, a las 12 horas, en Santiago y Malleco.

Edificio Fiscal, calle Prat Nº 773, de Valparaíso.— Instalaciones de ascensores el día 9, a las 12.30 horas, en Santiago.

Retén de Carabineros, de Carampangue.— El día 19 del presente mes, a las 11 horas.

Escuela Nº 33, Isla Santa María.— El día 19, a las 11.30 horas.

Estas dos últimas propuestas se abrirán en la Intendencia de la provincia de Arauco-Lebu.

Gimnasio Cubierto, de Rahue.— Apertura de propuestas, el día 19, a las 12.30 horas, en Osorno y Santiago.

DIRECCION DE PAVIMENTACION URBANA

Solicítanse propuestas públicas para la ejecución de calzadas de hormigón de cemento vibrado, en la calle Pedro Montt de la comuna de PURRANQUE, con un presupuesto oficial de Eº 14.057.

Apertura: Alcaldía de Purranque, el martes 22 de noviembre de 1960, a las 16 horas.

Categoría: Cualquiera.

HIPODROMO CHILE. - Domingo 13 de noviembre de 1960

PRIMERA CARRERA.— 1.400 metros.— 8a. serie.— A las 7.45 horas.

Bandeira	1 Blandenge	55 2	1791	10.0 de Curazao en 1.300 metros con 48,7 kilos en 6a. serie.	
Ibáñez	2 Ambición	54 8	1718	17a. de Don Iván en 1.400 metros con 53,6 kilos en 8a. serie.	
T. Toledo	3 Guneo	54 8	1755	4.o de Record en 1.300 metros con 51 kilos en 9a. serie.	
Lagos	4 Bellista	54 12	1784	Ganó A Thores en 1.500 metros con 49,1 kilos en 8a. serie.	
Aguirre	5 Theres	55 9	1808	3.o de Bañista en 1.300 metros con 50,1 kilos en 7a. serie.	
Cifuentes	6 Fuchegui	57 10	1784	4.o de Bañista en 1.500 metros con 50,5 kilos en 7a. serie.	
Barra	7 Bayón	53 13	1784	5a. de Bañista en 1.500 metros con 51,5 kilos en 7a. serie	
Cifuentes	8 Besarabia	52 11	1784	9a. de Bañista en 1.500 metros con 51,7 kilos en 7a. serie.	
Sandoval	9 Apostiza	52 14	1784	13a. de Bañista en 1.500 metros con 53,8 kilos en 7a. serie.	
Díaz	10 Santa Amelia	51 1	1808	8a. de Carúpano en 1.200 metros con 51 kilos en 8a. serie.	
Díaz	11 Laika	50 7	1784	10.o de Bañista en 1.500 metros con 49,6 kilos en 7a. serie.	
Jaque	12 Rincagüe	49 15	1804	Ultima de Maciza en 1.100 metros con 45 en 6a. serie. Club.	
Alvarado O.	13 Blackade	45 16	1808	Ultima de Carúpano en 1.200 metros con 45,4 kilos, 8a. serie.	
Alvarado	14 Hta. Grande	48 4	1750	5.o de Record en 1.300 metros con 48,5 kilos en 9a. serie.	
Vásquez	15 P. Celeste	48 3	1784	13a. de Bañista en 1.500 metros con 46,5 kilos en 7a. serie.	
Ibáñez	16 Almendrada	47 3	1784	13a. de Bañista en 1.500 metros con 46,5 kilos en 7a. serie.	

SEGUNDA CARRERA — 1.400 metros.— Condicional. — Serie "A".— A las 8.15 horas.

Pérez	1 Al Galope	56 1	1786	16.o de Idéntico en 1.300 metros con 56 kilos en 1.15 1/5.	
Aldaña	2 Austriaco	56 8	1786	13.o de Idéntico en 1.300 metros con 54,2 kilos en 1.15 1/5.	
Cisternas	3 Calendal	56 6	1787	4.o de Miltown en 1.300 metros con 52 kilos. Tpo.: 1.14 4/5.	
Silva	4 Celaje	56 11	1786	9.o de Idéntico en 1.300 metros con 55 kilos en 1.15 1/5.	
Díaz	5 Coral	56 3	1788	3.o de Idéntico en 1.200 metros con 56 kilos en 1.15 1/5.	
T. Toledo	6 Chambal	56 5	1788	17.o de Jockey Club en 1.200 metros con 56 kilos en 1.14 1/5.	
Cogna	7 El Nueve	56 8	1788	9.o de Jockey Club en 1.200 metros con 52 kilos en 1.14 1/5.	
Díaz	8 Estiron	56 12	1788	4.o de Jockey Club en 1.200 metros con 52,1 kilos en 1.14 4/5.	
Díaz	9 Hillman	56 7	1201	16.o de Manuelillo en 1.500 metros con 55 kilos en 1.35 4/5.	
Aguirre	10 Leonardiero	56 15	1787	6.o de Miltown en 1.300 metros con 56,1 kilos en 1.14 4/5.	
Lorca	11 Memorial	56 10	1660	16.o de Penal en 1.300 metros con 55 kilos. Tiempo: 1.22.	
Cifuentes	12 Mollnero	56 17	1791	17.o de Quillón en 3.400 metros con 55 kilos. Tpo.: 3.27 2/5.	
Sandoval	13 Neciambulo	56 2	1788	3.o de Jockey Club en 1.200 metros con 56 kilos en 1.14 1/5.	
Sierra	14 Principe Azul	56 4	1788	4.o de Idéntico en 1.200 metros con 52 kilos. Tpo.: 1.15 1/5.	
Sandoval	15 Rimoel	56 4	1788	8.o de Jockey Club en 1.200 metros con 54 kilos en 1.14 1/5.	
Sierra	16 Sensato	56 14	1787	10.o de Miltown en 1.300 metros con 55 kilos. Tpo.: 1.14 4/5.	
Díaz	17 Torrentino	56 8	1822	6.o de Argonauta en 1.300 metros con 55 kilos en 1.31. Club.	
Díaz	18 Vino Dulce	56 18	1787	8.o de Miltown en 1.300 metros con 54,1 kilos en 1.14 4/5.	

TERCERA CARRERA — 1.400 metros.— 1a. serie.— A las 8.45 horas.

Sandoval	1 Marfara	54 8	1815	13.o de Avasallador en 1.300 metros con 56,4 kilos, 5a. serie.	
T. Toledo	2 Pilanay	54 14	1753	8.o de Batúm en 1.300 metros con 53,3 kilos en 7a. serie.	
Díaz	3 Lifar	53 12	1753	10.o de Batúm en 1.300 metros con 52 kilos en 7a. serie.	
Díaz	4 Moulinet	53 1	1812	13.o de Asién en 1.200 metros con 49 kilos en 6a. serie.	
Díaz	5 Yeina	53 8	1720	12a. de Famoso en 1.400 metros con 54 kilos en 7a. serie.	
Díaz	6 Sun Glory	53 9	1767	8.o de Pontearral en 2.000 metros con 45 kilos en 2.2 3/5. Club.	
Díaz	7 Olimpic	52 2	1753	14.o de A la Carga en 1.300 metros con 50 kilos en 5a. serie.	
Díaz	8 Moralma	51 9	1720	10a. de Famoso en 1.400 metros con 53 kilos en 7a. serie.	
Díaz	9 Mitonaso	51 14	1753	7.o de Famoso en 1.500 metros con 49,5 kilos en 7a. serie.	
Jorquera	10 Saint Louis	51 6	1753	5.o de Batúm en 1.300 metros con 48 kilos en 7a. serie.	
Díaz	11 Ranquén	49 10	1784	3.o de Bañista en 1.500 metros con 53,5 kilos en 7a. serie.	
Díaz	12 Canquenina	48 1	1753	7a. de Curazao en 1.300 metros con 48,6 kilos en 8a. serie.	
Díaz	13 Tecilitil	51 15	1816	5.o de Sun Shine en 1.300 metros con 51 kilos en 7a. serie.	
Díaz	14 Cabañero	50 13	1791	Ultimo de Curazao en 1.500 metros con 50,7 kilos en 4a. serie.	
Díaz	15 Agribur	49 7	1819	9.o de Sun Shine en 1.300 metros con 50 kilos en 7a. serie.	
Díaz	16 Bier Hall	49 11	1791	6.o de Curazao en 1.500 metros con 49,5 kilos en 6a. serie.	
Montoya	17 Nureiza	49 16	1791	8a. de Curazao en 1.500 metros con 50,6 kilos en 6a. serie.	
Pacedes					

CUARTA CARRERA.— 1.400 metros.— Condicional. — Serie "B".— A las 9.30 horas.

Díaz	1 Arbacea	56 1	1334	5.o de Go en 1.400 metros a 5 1/2 cuerpos con 56. 1.29 2/5.	
Díaz	2 Aruleio	56 7	1658	15.o de Pasión en 1.300 metros con 55 kilos. Tpo.: 1.22.	
Díaz	3 Bamboo	56 4	1787	17.o de Miltown en 1.200 metros con 56 kilos. Tpo.: 1.14 4/5.	
T. Toledo	4 Cielo Claro	56 13	1787	11.o de Miltown en 1.300 metros con 54 kilos. Tpo.: 1.14 4/5.	
Lagos	5 Sielan	56 20	1788	5.o de Idéntico en 1.200 metros con 53 kilos en 1.14 1/5.	
Cifuentes	6 Don Sata	56 18	1787	11.o de Miltown en 1.300 metros con 52 kilos. Tpo.: 1.14 4/5.	
Cifuentes	7 Gala	56 8	1788	12.o de Idéntico en 1.200 metros con 56 kilos. Tpo.: 1.15 1/5.	
Cifuentes	8 Libertario	56 [illegible]	1788	14.o de Idéntico en 1.200 metros con 55 kilos. Tpo.: 1.15 1/5.	
Díaz	9 Los Negales	56 16	1788	10.o de Jockey Club en 1.200 metros con 53,2 kilos en 1.14 1/5.	
Díaz	10 Marzar	56 4	1765	13.o de Marzar en 1.800 metros con 54 kilos en 1.50. Club.	
Díaz	11 Mister Chukl	56 12	1788	6.o de Idéntico en 1.200 metros con 54 kilos. Tpo.: 1.14 1/5.	
Díaz	12 Mohin	56 6	1113	8.o en el empate de Foulard-Guaraz con 52 kilos en 1.34 1/5.	
Díaz	13 Monalbán	56 10	1791	11.o de Batúm en 1.200 metros con 54 kilos. Tpo.: 1.16 2/5.	
Díaz	14 Narcisin	56 10	1788	3.o de Jockey Club en 1.200 metros con 52 kilos. Tpo.: 1.14 1/5.	
Díaz	15 Nirgane	56 9	1720	8.o de Famoso en 1.400 metros con 53 kilos en 7a. serie.	
Díaz	16 Papajito	56 17	1788	16.o de Jockey Club en 1.200 metros con 53 kilos en 1.14 1/5.	
Díaz	17 Para Todos	56 7	1787	1.o de Miltown en 1.300 metros con 55,4 kilos. Tpo.: 1.14 4/5.	
Díaz	18 Puerto Nuevo	56 5	1788	3.o de Idéntico en 1.200 metros con 56 kilos. Tpo.: 1.15 1/5.	
Díaz	19 Raco	56 19	1788	8.o de Jockey Club en 1.200 metros con 56,1 kilos en 1.14 1/5.	
Díaz	20 Sedero	56 11	2765	9.o de Funny Lord en 1.800 metros con 56 kilos en 1.50. Club.	

QUINTA CARRERA.— 1.400 metros.— 6a. serie.— A las 9.55 horas.

Pérez	1 Baquiano	54 10	1767	13.o de Pontearral en 1.800 metros con 45 kilos en 2.2 2/5. Club.	
Díaz	2 Farreto	54 9	1820	Ultimo de Nevado en 1.600 metros con 56 kilos. 6a. serie. Club	
Aldaña	3 Galvanna	53 8	1792	8a. de Famoso en 1.500 metros con 51 kilos en 5a. serie.	
Díaz	4 Gramour	53 11	1754	10.o de Maranguapé en 1.300 metros con 53,1 kilos en 6a. serie.	
T. Toledo	5 Audén	52 11	1820	5.o de El Amanecer en 1.200 metros con 53 kilos en 1.12. Club	
Sandoval	6 Florestina	52 1	1792	5.o de Famoso en 1.500 metros con 50,5 kilos en 8a. serie.	
Díaz	7 Itahue	52 14	1812	16.o de Asién en 1.200 metros con 51,5 kilos en 6a. serie.	
Valenzuela	8 Kadenna	51 2	1792	Penúltima de Famoso en 1.500 metros con 49,5 kilos, 5a. serie.	
Reyes	9 Tatoo	50 11	1820	14.o de Maranguapé en 1.300 metros con 51,5 kilos en 6a. serie	
A. Paredes	10 Tucumán	51 6	1800	9.o de Nevado en 1.600 metros con 54,2 kilos. 6a. serie. Club	
Díaz	11 Menicrin	51 8	1833	12.o de La Martinica en 1.400 metros con 52,5 kilos en 6a. serie	
Aguilera	12 Abedul	50 2	1401	8.o de Barracuda en 1.200 metros con 53 kilos. 6a. serie. Club	
Díaz	13 Servando	50 2	1812	6.o de Asién en 1.200 metros con 50,2 kilos en 6a. serie.	
Alcalde	14 Cindy	50 4	1737	11a. de A la Carga en 1.300 metros con 51,3 kilos. 5a. serie.	
Díaz	15 Gran Dama	50 13	1781	6a. de Chocalán en 1.400 metros con 54 kilos. 6a. serie. Vifia.	

SEXTA CARRERA.— 1.400 metros.— 1a. serie.— A las 10.30 horas.

Quiroz	1 Silviana	55 6	1807	3a. de Malú en 1.600 metros con 61 kilos en 1.38 4/5. Club	
Ojeda	2 Rambaldi	54 7	1772	9.o de Tipaso en 1.700 metros con 55 kilos. Tpo.: 1.42. Club.	
Díaz	3 Candente	52 1	1780	2.o de Mequitrefe en 1.200 metros con 46,1. Tiempo: 1.12 3/5.	
Díaz	4 Quick Ideal	51 4	1814	3.o de Sollerino en 1.800 metros con 45,5 kilos en 1.31 2/5.	
Díaz	5 Atropello	50 2	1794	Gana a Tumbaito en 1.800 metros con 55 kilos en 2a. serie.	
Díaz	6 Novisi	48 3	1813	4.o de El Simún en 1.200 metros con 51,5 kilos en 1a. serie.	
Díaz	7 Kolchak	48 5	1813	3.o de El Simún en 1.200 metros con 50 kilos en 1a. serie.	

SEPTIMA CARRERA — 2.000 metros.— Condicional.— A las 11.05 horas.

Quiroz	1 Abatun	56 2	1765	Ganó a Spray en el Paddock Stakes con 54 kilos en 1.800.	
Molina	2 Harán	56 13	1770	Ultimo de La Sexta en "El Ensayo" en 2.400 metros con 56.	
Valdivieso	3 Coherencia	53 6	1788	6a. de Carta Blanca en 1.800 metros con 52 kilos en 1.52 3/5.	
Lagos	4 Bisrón	56 4	1666	Ganó a Quick Ideal en 1.400 metros con 50 kilos en 1a. serie.	
Fuga	5 El Obrero	56 16	1119	3.o de Fazendero en 1.800 metros con 56 kilos. Tpo.: 1.32 4/5.	
Díaz	6 Galardón	56 1	1739	5.o de La Sexta en "El Ensayo" en 2.400 metros con 56 kilos.	
Díaz	7 Matamores	56 15	1770	8.o de La Sexta en "El Ensayo" en 2.400 metros con 56.	
Díaz	8 Opositor	56 3	1770	4.o de La Sexta en "El Ensayo" en 2.400 metros con 56.	
Díaz	9 Oriental	56 15	1770	10.o de La Sexta en "El Ensayo" en 2.400 metros con 56.	
Sandoval	10 Pentim	56 6	1620	Ganó a Tanibly en 1.800 metros con 54 kilos. Tpo.: 1.53 2/5.	
Díaz	11 Resatado	56 7	1760	4.o de Abatán en el Paddock Stakes en 1.800 metros con 54.	
Díaz	12 Spray	56 9	1769	2.o de Abatán en el Paddock Stakes en 1.800 metros con 54.	
Díaz	13 Tanibly	56 14	1760	7.o de Abatán en el Paddock Stakes en 1.800 metros con 54.	
Díaz	14 Triunfador	56 5	1724	Gana a Amnigue en 1.400 metros con 51 kilos en 1a. serie.	
Díaz	15 Alga	55 10	1788	4a. de Carta Blanca en 1.800 metros con 56 kilos en 1.52 3/5.	
Díaz	16 Lily Pons	53 12	1781	Ganó a Free Life en 1.300 metros con 54 kilos. Tpo.: 1.32.	

OCTAVA CARRERA.— 1.400 metros.— 3a. serie.— A las 11.45 horas.

Quiroz	1 Lady Mentra	55 16	1758	11a. de Alabancioso en 1.300 metros con 51,5 kilos, 4a. serie.	
Sandoval	2 Dorman	54 1	1782	5.o de Aduanero en 1.500 metros con 49,7 kilos. 4a. serie.	
Díaz	3 Chanal	54 5	1667	8.o de Le Dauphin en 1.400 metros con 49,5 kilos en 4a. serie.	
Díaz	4 El Irlandés	54 4	1792	2.o de Famoso en 1.500 metros con 55,5 kilos en 5a. serie.	
Díaz	5 French Arch	53 12	1757	2.o de A la Carga en 1.300 metros con 51,2 kilos en 5a. serie.	
Díaz	6 Refumón	53 4	1788	11.o de Farrero en 1.800 metros con 53 kilos. 5a. serie. Club	
Díaz	7 Lucero	53 9	1753	7.o de Anasalidador en 1.300 metros con 54 kilos en 3a. serie.	
Díaz	8 El Nene	53 3	1783	11.o de Aduanero en 1.300 metros con 47,2 kilos en 4a. serie	
Díaz	9 Sin Fin	53 14	1757	7.o de A la Carga en 1.300 metros con 54 kilos en 5a. serie.	
Díaz	10 Uranesia	53 11	1757	4a. de A la Carga en 1.300 metros con 52 kilos en 5a. serie.	
Díaz	11 Bambuco	50 13	1665	10.o de Guante Blanco en 1.400 metros con 52,1 kilos, 5a. serie.	
Díaz	12 Catavientos	48 3	1812	4.o de Asién en 1.200 metros con 53,5 kilos en 6a. serie.	
Díaz	13 La Verde	50 12	1815	5.o de Avasallador en 1.300 metros con 51,5 kilos en 5a. serie.	
Díaz	14 Cosack	50 14	1792	5.o de Famoso en 1.500 metros con 51,5 kilos en 5a. serie.	
Díaz	15 Baldorino	48 1	1792	6.o de Famoso en 1.500 metros con 51,7 kilos en 5a. serie.	
Díaz	16 Monte Real	48 6	1792	10.o de Famoso en 1.500 metros con 53 kilos en 5a. serie.	
Díaz	17 Yatán	48 10	1754	2.o de Maranguapé en 1.300 metros con 51 kilos en 6a. serie.	
Díaz	18 La Martinica	48 15	1792	8a. de Famoso en 1.500 metros con 52 kilos en 5a. serie.	

NOVENA CARRERA — 1.400 metros.— 4a. serie.— A las 12.15 horas.

Quiroz	1 Ulga	54 6	1565	13.o de Benathón en 1.300 metros con 50 kilos en 3a. serie.	
Pérez	2 Marlinda	54 17	1500	3a. de Merry Ann en 1.600 metros con 51 kilos. 4a. serie. Club.	
Araya	3 Erudita	54 10	1563	8.o de Kronprinz en 1.300 metros con 55 kilos en 4a. serie.	
Sobenes	4 Ambientado	51 6	1500	Ultimo de Oberón en 1.300 metros con 50 kilos en 3a. serie.	
Díaz	5 Parapinia	53 10	1700	8.o de Oberón en 1.300 metros con 48 kilos en 3a. serie.	
Díaz	6 Sisty	51 4	1816	5a. de Fusta Libre en 1.200 metros con 51 kilos, 4a. serie.	
Díaz	7 Que Raro	52 1	1792	10.o de Aduanero en 1.500 metros con 55 kilos en 4a. serie.	
Díaz	8 Coñeta	52 7	1793	4.o de Aduanero en 1.500 metros con 54 kilos en 4a. serie.	
Díaz	9 Huechuquita	51 12	1793	3.o de Aduanero en 1.500 metros con 55 kilos en 4a. serie.	
Díaz	10 Simiscola	51 14	1766	4.o de Barracuda en 1.300 metros con 51 kilos. 4a. serie. Club.	
Díaz	11 Melela	51 15	1766	Ultimo de Barracuda con 47 kilos en 1.300 metros. 4a serie. Club.	
Díaz	12 A la Carga	50 9	1757	Ganó a French Arch en 1.300 metros con 53 kilos en 3a. serie.	
Díaz	13 Aduanero	49 3	1793	Ganó a Ashley en 1.800 metros con 47 kilos en 4a. serie.	
Díaz	14 Vorzano	49 16	1793	3.o de Aduanero en 1.500 metros con 50 kilos en 4a. serie.	
Vásquez	15 Guante Bco.	49 2	1758	5.o de Alabancioso en 1.300 metros con 53 kilos en 4a. serie.	
	16 El Cujano	47 5	1816	8.o de Fusta Libre en 1.200 metros con 51 kilos en 4a. serie.	

DECIMA CARRERA — 1.400 metros.— 2a. serie.— DECIMA CARRERA — 2a. serie.— A las 12.55 horas.

Sandoval	1 Cocotero	56 11	1784	3.o de Atropello en 1.500 metros con 56 kilos en 2a. serie.	
Bahamondes	2 Tumbaito	56 8	1784	2.o de Atropello en 1.500 metros con 55 kilos en 2a. serie.	
Díaz	3 Quitehue	57 6	1773	3.o de Lord Devil en 1.300 metros con 52 kilos. 3a. serie. Club.	
Díaz	4 Guilantes	51 6	1784	8.o de Atropello en 1.500 metros con 54 kilos en 2a. serie.	
Díaz	5 Olimpiq	51 7	1784	5.o de Atropello en 1.500 metros con 53 kilos en 2a. serie.	
Díaz	6 Sugar Boy	50 10	1799	4.o de Dabaibé en 1.600 metros con 55 kilos. 4a. serie. Club.	
Díaz	7 Gnin Lar	49 8	1789	Ganó a Niguelado en 1.300 metros con 53 kilos en 1.12 3/5.	
Díaz	8 Dorri Esque	48 8	1784	8.o de Atropello en 1.500 metros con 50 kilos en 2a. serie.	
Vásquez	9 Benathón	47 9	1759	Ganó a Sirse Lunar en 1.300 metros con 43 kilos, 2a. serie.	
Díaz	10 Masterlike	47 1	1784	4.o de Atropello en 1.500 metros con 48 kilos en 2a. serie.	
	11 El Moro	47 4	1794	7.o de Atropello en 1.500 metros con 49 kilos en 2a. serie.	

DECIMOPRIMERA CARRERA — 1.400 metros.— 3a. serie.— A las 13.35 horas.

Sandoval	1 Aguerrida	56 8	1773	Ultima de Lord Devil en 1.300 con 48 kilos, 3a. serie. Club.	
Pérez	2 Atreder	55 4	1772	Penúltimo de Tipaso en 1.700 metros con 45 kilos en 1.42. Club.	
Sandoval	3 Azul y Verde	55 4	1736	1.o de Lololino en 1.500 metros con 48 kilos, 4a. serie. Club.	
Díaz	4 Anjou	53 17	1793	Ganó a Le Dauphin en 1.500 metros con 47 kilos en 3a. serie.	
Díaz	5 Kabali	53 12	1793	8.o de Anjou en 1.500 metros con 55 kilos en 3a. serie.	
Díaz	6 Kon Kon	52 15	1819	3.o de Tanaguarena en 1.200 metros con 53 kilos en 3a. serie.	
Díaz	7 Olimente	51 19	1793	6.o de Anjou en 1.500 metros con 54 kilos en 3a. serie.	
Díaz	8 El Viejo	51 16	1827	10.o de Oberón en 1.200 metros con 48 kilos en 3a. serie.	
Díaz	9 Repistado	51 18	1768	8.o de Fiestero en 1.300 metros con 51 kilos, 4a. serie. Club.	
Díaz	10 Blachuela	51 1	1793	4.o de Anjou en 1.500 metros con 52 kilos en 3a. serie.	
Díaz	11 Barracuda	50 1	1793	4.o de Anjou en 1.500 metros con 52 kilos en 3a. serie.	
Díaz	12 Cantia Gitana	50 13	1786	Ganó a Chalemio en 1.300 metros con 52 kilos. 4a. serie. Club.	
Díaz	13 Fidra Dura	49 10	1759	9a. de Benathón en 1.300 metros con 51 kilos en 2a. serie.	
Díaz	14 Alumine	48 5	1360	8a. de Oberón en 1.300 metros con 54 kilos, en 1a. serie.	
Díaz	15 Fletamar	48 5	1760	3.o de Oberón en 1.200 metros con 51 kilos en 3a. serie.	
Díaz	16 Nina Fresca	48 12	1793	6.o de Anjou en 1.500 metros con 54 kilos en 1.14 3/5.	
Díaz	17 Alopista	48 7	1793	7.o de Anjou en 1.500 metros con 48 kilos en 3a. serie.	
Díaz	18 Le Dauphin	47 3	1795	2a. de Anjou en 1.500 metros con 48 kilos en 3a. serie.	
Díaz	19 Orfebre	45 9	1787	Ultimo de Lord Collins en 4.200 metros s'esperchase con 72.	

DECIMOSEGUNDA CARRERA.— 1.400 metros.— Condicional.— Ganadores de una carrera.— A las 14.15 horas.

Lagos	1 Arquero	56 2	1736	Penúltimo de Lololino en 1.500 metros con 50 kilos, Club.	
Galas	2 Bufido	56 7	1593	Penúltimo de Victimado en 1.500 metros con 54 kilos en 1.33 1/5.	
Castro	3 Pirco	56 8	1755	3.o de Don Felipe en 2.000 metros con 46 kilos en 2.7.	
Arriagada	4 Caleuche	56 14	1444	16.o de Galardón en 1.700 metros con 56 kilos en 1.41.	
Ríos	5 Camorrero	56 14	1789	4.o de Guin Lao en 1.200 metros con 56 kilos en 1.12.	
Díaz	6 Castafiar	56 10	1358	Penúltimo de Guin Lao en 1.200 metros con 56 en 1.12 2/5.	
Díaz	7 Cantipera	56 17	1358	Penúltimo de Decrón en 1.500 metros con 56 kilos en 1.34 3/5.	
Díaz	8 Niquelado	56 13	1789	2.o de Guin Lao en 1.200 metros con 56 kilos en 1.12 2/5.	
Díaz	9 Dalinco	56 12	1358	6.o de Manantial en 1.400 metros con 56 kilos en 1.26 1/5.	
Díaz	10 Don Eustaquio	56 11	1799	5.o de Dabaibé en 1.600 metros con 53 kilos, 4a. serie. Club.	
Díaz	11 Canadino	56 3	1374	14.o de Galardón en 2.000 metros con 56 kilos en el Club.	
Díaz	12 Guaraz	56 4	1789	Penúltimo de Guin La con 1.200 metros con 56 en 1.12 2/5.	
Díaz	13 Gráfico	56 16	1786	Ganó a Puerto Nuevo en 1.300 metros con 54 kilos en 1.16 1/5.	
Díaz	14 Jocker Club	56 5	1788	Ganó a Neciambulo en 1.200 metros con 54 kilos en 1.14 1/5.	
Díaz	15 Milenario	56 9	1770	6.o de La Sexta en "El Ensayo" en 2.400 metros con 56 kilos.	
Díaz	16 Peralillo	56 8	1788	6.o de Guin Lao en 1.200 metros con 56 kilos en 1.12 2/5.	
Díaz	17 Espectable	56 13	1698	4.o de Rescatado en 1.500 metros con 47 kilos en 1.30 2/5. Club.	

Contratiempos

HIPODROMO CHILE

Domingo 13 de noviembre.

Primera carrera

GUNEO.— El 30 de octubre fue desestimado un reclamo suyo por haber sido cargado por un competidor en los 600 metros.

BAYON.— El 1º de noviembre fue desestimado un reclamo suyo por haber sido cargado a la entrada de la tierra derecha por un competidor.

BLOCKADE.— El 23 de octubre se comprobó que fue cargada en la partida, sufriendo serios contratiempos.

HUERTA GRANDE.— El 6 de noviembre partió rezagada por haber dado una revuelta.

PARCHE CELESTE.— El 30 de octubre fue desestimado un reclamo suyo por haber sido cargado en los 900 metros por un competidor.

Segunda carrera

AL GALOPE.— El 10 de noviembre su jinete dio cuenta que el caballo se le abrió en los 600 metros.

AUSTRIACO. —El 1º de noviembre su jinete dio cuenta que tuvo contratiempos en los 900 metros.

ESTIRON. —El 1º de noviembre fue desestimado un reclamo suyo alegando haber sido huasqueado su caballo por la cabeza al entrar a tierra derecha, por otro competidor.

MEMORIAL.— El 12 de octubre se comprobó que fue molestado en los 900 metros, pero sin consecuencias.

NOCTAMBULO.— El 1º de noviembre fue desestimado un reclamo suyo, por haber sido cargado al entrar a tierra derecha.

RINSO.— El 1º de noviembre su jinete dio cuenta que el caballo se atravesó al darse la partida, quedando rezagado.

TORRENTOSO.— El 12 de octubre se comprobó que fue molestado en los 900 metros, pero sin consecuencias.

VINO DULCE.— El 1º de noviembre su jinete reclamó por haber sido cargado en los 900 metros.

Tercera carrera

PITANAY.— El 30 de octubre su jinete dio cuenta de haber partido rezagado.

LIFAR.— El 30 de octubre su jinete dio cuenta que el caballo no le respondió a sus requerimientos, por lo que se ordenó su retiro para el martes 1º de noviembre, en consideración a la mala performance cumplida en esa reunión.

YOINA.— El 23 de octubre tuvo contratiempos provocados por la rodada de dos competidores.

TOGLIATTI.— El 6 de noviembre fue molestado en los 500 metros y a 200 metros de la meta. Se multó al jinete culpable.

Cuarta carrera

BAMBOO.— El 1º de noviembre reclamó por haber sido cargado en los 900 metros, lo que no se comprobó en la película.

DON SATA.— El 1º de noviembre su jinete dio cuenta de haber sufrido contratiempos en los 900 metros.

GALO.— Su jinete dio cuenta de que el caballo vino espantándose de la arena.

LIBERTARIO.— El 1º de noviembre fue cargado casualmente en los 900 metros.

PAPAITO.— El 1º de noviembre fue cargado casualmente en la partida.

RACO.— El 1º de noviembre reclamó por haber sido cargado en la partida, y que después no se empleó. El contratiempo fue estimado sin importancia.

Quinta carrera

CALENTURA.— El 1º de noviembre fue cargada a la llegada, multándose al culpable.

FLORETISTA.— El 1º de noviembre su preparador no quedó conforme con su conducción. En la película se estimó satisfactoria la conducción.

TOTORAL.— El 30 de octubre reclamó por haber sido cargado a 200 metros de la meta, suspendiéndose al culpable. Su propietario no quedó conforme con la carrera y exhibió una gruesa suma jugada.

GRAN DAMA.— El 12 de octubre fue desestimado un reclamo suyo por haber sido molestada con la huasca por otro competidor.

Sexta carrera

HUAMBALI.— El 12 de octubre, por haber partido muy bien, su jinete no pudo cumplir las instrucciones de correr en 6º 6 7º lugar.

QUICK IDEAL.— El 6 de noviembre fue abierto casualmente a la llegada.

ATROPELLO. — Observada la película del 23 de octubre se multó a su jinete por desviar bruscamente su línea en los primeros metros.

Séptima carrera

PATIN.— El 9 de octubre fue cargado en la partida, suspendiéndose al jinete culpable.

SPRAY.— El 9 de octubre su jinete dio cuenta que se le abrió el caballo en el curso de la carrera.

Octava carrera

LADY MONTEZ.— El 30 de octubre se comprobó que fue cargada en los mil metros, multándose al jinete culpable.

LAZARO.— El 6 de noviembre fue encajonado casualmente a 200 metros de la meta.

CATAVIENTO.— El 6 de noviembre fue cargado en los 600 metros, contratiempo que fue considerado de importancia, castigándose al jinete culpable.

BALDOVINO.— El 1º de noviembre reclamó por haber sido cargado en los 500 metros, y a 100 metros de la meta por un competidor, cuyo jinete fue multado.

VATAN.— El 30 de octubre fue abierto en los 500 metros, multándose al jinete culpable.

Novena carrera

PURAPINTA.— El 30 de octubre su jinete dio cuenta que tuvo contratiempos en los 900 metros.

ADUANERO.— El 1º de noviembre su jinete dio cuenta que tuvo contratiempos en los 1.200 metros.

VIZCAINO.— El 1º de noviembre se multó a su jinete por no conservar su línea en tierra derecha.

EL CUYANO.— El 6 de noviembre fue abierto casualmente en los 1.000 metros.

Décima carrera

MIRIANTU.— El 1º de noviembre fue cargado casualmente en los 900 metros.

MASTERLIKE.— El 1º de noviembre fue cargado casualmente en los 100 metros corridos.

EL MORO.— El 1º de noviembre fue cargado casualmente en los 900 metros.

Décimoprimera carrera

ANJOU.— El 30 de octubre, después de vista la película, se multó a su jinete por no conservar su línea en tierra derecha.

RIACHUELO.— El 1º de noviembre fue cargado casualmente en los 900 metros.

CANTA GITANA.— El 30 de octubre su jinete dio cuenta que tuvo contratiempos en la partida.

Décimosegunda carrera

ARQUERO.— El 12 de octubre fue cargado a la entrada de la tierra derecha por otro competidor, cuyo preparado fue notificado que debe adiestrarlo para correr.

GUARAZ.— El 1º de noviembre su propietario no quedó conforme con la carrera, y exhibió una gruesa suma jugada.

CLUB HIPICO

Domingo 13 de noviembre

PRIMERA CARRERA

VIRGENCITA. — El 12 de octubre dio cuenta que en la partida pasó a llevar al parador.

PANHANDLE.— El 30 de octubre fue cargado a 350 metros de la meta.

VAPOROSA.— El 1.o de noviembre el juez de partida dio cuenta que desmontó a su jinete en el momento de levantarse las bulinchas.

MEDINA.— El 6 de noviembre su jinete dio cuenta que levantó la cabeza al partir, lo que fue confirmado por el juez respectivo.

SEGUNDA CARRERA

GALGO GRIS.— El 16 de octubre su jinete fue estorbado al entrar a la recta, teniendo que afirmar.

LA ROMANCHE.— El 25 de septiembre su jinete dio cuenta que se quedó parada en la partida.

SECARRONA.— El 1.o de noviembre fue cargada violentamente a la altura de los 1.300 metros.

**T

Otro galardón para la actriz Silvia Piñeiro

Silvia Piñeiro, considerada por los entendidos como una de las mejores actrices del teatro chileno, acaba de obtener una distinción sumamente halagadora. Los lectores de la revista "Ecran" la eligieron para que tome té con ellos el martes 6 de diciembre.

La importancia del asunto no reside en el hecho de tomar té, sino en haber sido elegida por los propios lectores, probablemente los mismos que antes lo hicieron con Lucho Gatica, Paul Anka, Ester Soré ("La Negra Linda"), y otros. Silvia Piñeiro ("estoy cansada, pero esto revitaliza", comentó), es una de las pocas artistas que actúa en "La Pérgola de las Flores", sin que haya pedido permiso para descansar algunos días. Llevan más de siete meses de trajín diario por el escenario del Camilo Henríquez.

RODAMIENTOS
RDV
REISER PETITBON y Cía. S.A.C.
ALAMEDA 460

Consejo de Defensa del Estado

Abogacía Provincial — Santiago

REMATE

COMUNA DE QUILICURA

Por resolución del Segundo Juzgado de Mayor Cuantía de Santiago, en Exp. número 23431 "Fisco con Deudores Morosos de Quilicura", se ha ordenado el remate de la propiedad ubicada en sector denominado Bajo de Jiménez, a nombre de doña Adriana Palma Villegas. El inmueble está formado por los predios signados con los roles 120-8 y 120-9, con los siguientes avalúos: Rol 120-8, avalúo Eº 1.416 (inscrito a Fjs. 9670 N.o 17663, de 1949), y Rol 120-9, avalúo Eº 1.450 (inscripción a Fjs. 1026 N.o 2072, de 1946).

El remate se efectuará el 28 del presente mes, a las 15 horas, en el Segundo Juzgado Civil (Bandera 342). Mínimo para las posturas, el equivalente a los 2|3 de los avalúos mencionados; los interesados deberán presentar en el momento del remate una garantía por el 10% por el mínimo. Más bases y antecedentes en la Tesorería de Quilicura, en la Secretaría del Juzgado y en la Abogacía Provincial de Santiago, Huérfanos 1147, oficina 238, abogado señorita María Luisa Rojas.

ELIA OSORIO
Secretaria

ENTRE Bastidores

■ UNA CONFERENCIA sobre "El Teatro Español Contemporáneo" ofreció anoche en el Camilo Henríquez el Agregado Cultural de la Embajada de España, Raimundo Bassols. Asistieron artistas de teatro, críticos y periodistas. La iniciativa de Gabriela Roepke, Directora del Departamento Literario del Teatro de Ensayo, fue ampliamente reconocida.

■ EL SABADO, en vermut y noche, un elenco de jóvenes figuras del ITUCH, dirigido por Juan Guzmán Améstica, representará en Llolleo la obra del director, "El Caracol", calificado como "un drama realista sicológico". Las funciones serán en beneficio de los bomberos de San Antonio.

■ HOY, FIESTA, HOY.— La Compañía de Los Cuatro, encabezada por los hermanos Héctor y Humberto Duvauchelle, cumple hoy 150 representaciones de "Recordando con ira", el drama colérico del inglés John Osborne. Después de la función se reunirán los amigos y compañeros de actividades teatrales a festejar el suceso.

■ ALFONSO UNANUE, ex primer bailarín del Ballet Nacional, continúa entusiasmadísimo sus clase de arte dramático. Quiere convertirse en un buen actor. ¿Tiene condiciones? Ya se le verá... pero, como bailarín era harto competente.

■ VICTOR MEIGGS, ex bailarín, trabaja con Américo Vargas y Pury Durante en "El Caso de Elizabeth Collins", que cumplió sus cien representaciones a tablero vuelto el sábado pasado con gran foro.

■ TRES OBRITAS cortas presentan desde hoy, en vermut en el Talía, ciertos grupos de aficionados. Ofrecerán "Cupido en el Gallinero", de Humberto Veas, por el conjunto ASIMET; "La Estatua", de Raúl Ruiz, por el grupo teatral DROMENON, y "El hombre que se convirtió en perro", de Osvaldo Dragún, por el Centro de Estudios de Quinta Normal. Esta obra ya fue estrenada en Santiago por la Compañía de los Cuatro, que son varios más.

■ UN CANASTILLO DE FLORES regaló Perfiliev, vicedirector e intérprete del conjunto de Danzas Folklóricas de la URSS, a Roberto Sepúlveda, jefe de electricidad del Teatro Municipal. Sepúlveda no cabía en sí de contento. Agradeció a nombre de todos sus compañeros. Perfiliev tradujo al ruso sus inspiradas palabras para que se enterara el resto de la compañía.

■ EN SAN JOSE DE COSTA RICA se encuentra actuando el conjunto teatral denominado "Nuevo Teatro Chileno", dependiente de la Universidad de Chile. Según información enviada por el Embajador Augusto Millán Iriarte a la Cancillería, "están representando con bastante éxito, aun cuando han tenido escasa propaganda".

Diógenes

Aprobaron temario de encuesta teatral

En el Instituto de Teatro de la Universidad de Chile (Huérfanos 1117, cuarto piso) se reunió ayer un grupo de actores, autores y técnicos, con el fin de organizar el temario sobre la Encuesta Teatral que se realizará durante la segunda quincena de enero en Viña del Mar.

Discutieron y aprobaron el temario los siguientes personajes: Gabriela Roepke, por el Teatro de Ensayo; Rafael Frontarura y Américo Vargas, por los actores profesionales; Fernando Debesa, por los técnicos; Pedro Sienna, por los autores, y Rubén Sotoconil y Orlando Rodríguez, por el ITUCH.

El porvenir del país está en el futuro de nuestros hijos. Pongamos en las manos de los niños de la zona devastada el humilde presente de una generación que se aleja. Un juguete y un abrazo. El juguete lo entregará Ud. en Santiago y el abrazo lo llevará en su bodega de ilusiones el "TREN DE NAVIDAD".

ESTER SORE, "La Negra Linda". El festival del sábado en su homenaje promete ser el más grande de los últimos tiempos.

"Yo soy el tango argentino, viejito..."—

OTRA VEZ EN CHILE, SIXTO ALBERTO RODRIGUEZ, "EL ÑATITO": TRAE UN CONJUNTO

Después de diez años está de nuevo en Chile Sixto Alberto Rodríguez, "El Ñatito", célebre aquí y en Argentina desde que formó parte, como singular glosador, de la orquesta que dirigió Natalio Tursi.

"El Ñatito" llegó el lunes, a las 18 horas. Viene a cerrar contrato para actuaciones en Chile, durante enero y febrero, del conjunto "El Cuarteto de la Guardia Vieja", que integran Pedro Campos, Orlando Quiroga, Nélida Miranda ("una morocha criolla que bueno, bueno", según Rodríguez), Cosme Antonicelli y Héctor Villarreal, estos dos últimos componentes de la Orquesta Sinfónica de la Universidad Nacional de Cuyo.

"El Ñatito" funciona siempre como glosador. De su conjunto dice:

—Nos reunimos un grupito hace cuatro años, deportivamente, para recordar viejos tiempos. De pronto comenzamos a trabajar en radios, teatros y boites... El conjunto ha despertado enorme interés en Buenos Aires... No hemos ido porque podemos salir en jiras cortas nada más que los meses de verano, cuando los maestros de la Sinfónica tienen sus vacaciones. Ahora vo quería que visitáramos Chile... Tanto tiempo que no venía... Como añoraba la barra... el tinto y el blanco".

Lo más probable es que vengan contratados por Benjamín Rodríguez, dueño del Rosedal; por el teatro Humoresque y por una radio que sería Portales. Minería o Corporación.

Musicalmente, "El Ñatito" no hace más que esto. Tiene una agencia de publicidad en Mendoza, donde reside desde hace 20 años. Hizo buenos recuerdos de Natalio Tursi, fallecido hace dos años (después de en Mendoza) con el que llenó una época de suceso con sus interpretaciones tanguísticas. Ellos vinieron por primera vez a Chile en 1946 y se quedaron por largo tiempo. Cantaba entonces Juan Carlos Aguilera, también mendocino, y aquí realizaron un concurso nacional en busca de un cantor chileno. Resultó elegido Mario Armando López, de quien no hay noticias, últimamente. Sólo se sabe que se está cantando en parte alguna.

De modo que hay que ir preparándose... "Yo soy el tango argentino, viejito... donde guste y cuando quiera".

R.

¡ULTIMOS DIAS!
METRO GOLDWYN MAYER presenta la obra maestra de WILLIAM WYLER
HOY 20ª SEMANA
BEN-HUR
¡La Mejor Película del Año! ¡Ganadora de 11 Oscares!
BOLETERIA ABIERTA A PARTIR DE LAS 10 A. M.
Nuevo Teatro METRO Bandera 341 - Teléfono 61261
HOY TAMBIEN EN MATINEE A LAS 2.30 P. M.
Para mayores y menores VERMOUTH, diariamente a las 7 P. M.
MATINEES, los miércoles, sábados, domingos y festivos a las 2.30 P. M.
Sala climatizada Carrier

Katia Castelar en el Opera

Todo Brasil, con su exótica belleza, se hace presente en la actuación de Katia Castelar, la Venus de Copacabana. Ella provoca verdadera sensación en la nueva revista del Teatro Opera, "Aquí es más dulce la vida".

Katia interpreta los motivos más populares de los carnavales de Río. Su voz resulta incomparable y su persona coloca un marco de incomparable belleza en el escenario del Opera, donde destaca la presentación ajustada, multicolor y alegre de la Compañía de Revistas Bim Bam Bum.

Katia es, sin duda, una de las artistas de mayor relieve que han llegado a Chile en los últimos años. Desde aquí seguirá viaje a otros países, pues cumple un contrato para una jira mundial.

"Estación Comanche" inicia hoy segunda semana

Una de las más espectaculares películas de acción estrenadas en la actual temporada es sin duda alguna "Estación Comanche", en donde la ferocidad de los indios de las tribus comanches y la acción de un grupo de cowboys corre a parejas con la emoción del espectador. "Estación Comanche", que se ha transformado en una de las mayores atracciones de los cines céntricos, está interpretada por el veterano actor Randolph Scott, ya famoso por sus papeles de temerario cowboy, al lado de la hermosa Nancy Gates.

"Estación Comanche" inicia hoy la segunda semana de éxitos en el cine City, cuyas boleterías ven interminables colas de espectadores en todas las funciones.

OPTICA PINCUS
MONEDA 1037
FONO 80244 - SANTIAGO
Optico Diplomado en Chile y Europa

HOY CITY
AGUSTINAS 1022 - FONO 66687
ROTATIVO DE 11 A. M. a 24 HORAS.
5.000 DOLARES DE RESCATE
VIVA O MUERTA... PERO MUERTA COBRARIAN EL RESCATE SIN DIFICULTADES...
2ª Semana
COLUMBIA PICTURES presenta
RANDOLPH SCOTT en
"ESTACION COMANCHE"
"Comanche Station."
NANCY GATES — CLAUDE AKINS — SKIP HOMEIER — RICHARD RUST
CINEMASCOPE EASTMAN COLOR
Mayores de 14 años

SOCIEDAD CRIADORES DE CABALLOS F.S. DE CARRERA Y TATTERSALL S.A.
LOCAL DE VENTAS: AV. CLUB HIPICO 1450-TEL: 94168.
HOY MIERCOLES, A LAS 4 P. M.
Por orden de los señores Ernani Parodi M., Enrique Tocornal L. y Juan Lyon K., remataremos en Avenida Club Hípico 1450, los productos de 2 años de los Haras
PARRAL — LOS MORROS — PENCAHUE
Hijos de: Arenales, Parral, Abarquero, Basileus II, Pharad, Country Life, Prince, Ambassador's Court, Le Tellier, Step Brother, Empire, Holmbush, Rodogat, Scottish Meridian, Bayard III, etc.
NOTA.— Estos productos están en exhibición en el Tattersall de Avenida Club Hípico 1450 y se rematarán de acuerdo con las disposiciones del Reglamento de Ventas, aprobado por el Consejo Superior de la Hípica Nacional.
GONZALO LARRAIN G.
Gerente

SOCIEDAD CRIADORES DE CABALLOS F.S. DE CARRERA Y TATTERSALL S.A.
LOCAL DE VENTAS: AV. CLUB HIPICO 1450-TEL: 94168
MAÑANA JUEVES, A LAS 4 P. M.
PENULTIMO REMATE DE PRODUCTOS
Por orden de los señores Nazar Hnos., Lautaro Moya R., Guillermo Cortés de Monroy B., Suc. Aurelio Manzano, Jorge Silva S. y Raúl Valdivieso, remataremos en Avda. Club Hípico 1450, los productos de los Haras
LOS CONDORES — PELEQUEN — GRANEROS — EL AJIAL — ALICAHUE — RIHUE
Hijos de: Holmbush, Le Tellier, Empire, Daemon, Birlstou, Los Galgos, Zanzibar, Ambiciosa, Lafontaine II y Cockney.
NOTA.— Estos productos están en exhibición en el Tattersall de Avenida Club Hípico 1450, y se rematarán de acuerdo con las disposiciones del Reglamento de Ventas, aprobado por el Consejo Superior de la Hípica Nacional.
GONZALO LARRAIN G.
Gerente

ICARE
INSTITUTO CHILENO DE ADMINISTRACION RACIONAL DE EMPRESAS
Solución Práctica de una Necesidad Nacional
GERENCIA DE VENTAS
I — Análisis del mercado
II — Organización de un Departamento de Ventas
III — Estadísticas y su utilización.
Las inscripciones para este seminario que se iniciará el 15 del presente mes, se reciben en la Secretaría de ICARE, Huérfanos 1117, oficina 805, teléfono 64541. Será dirigido por el catedrático universitario y experto señor Lucio Luzzatto.

Caja de Previsión de EMPLEADOS PARTICULARES

ASIGNACION FAMILIAR

Se previene a los imponentes y pensionados que deberán renovar, antes del 30 de noviembre en curso, los certificados de supervivencia de sus cargas de familia, y que el incumplimiento de esta obligación dará lugar a que se ordene la suspensión del pago de las asignaciones respectivas.

Se les advierte, además, en su propio interés, que deberán declarar y justificar ante esta Caja, dentro del mismo plazo, las cargas que no hubieren invocado hasta el momento, pues las asignaciones respectivas les serán pagadas sólo a contar desde la fecha en que las acrediten, toda vez que las disposiciones reglamentarias pertinentes, no permiten pagarlas con efecto retroactivo, ni aún tratándose de cargas sobrevinientes o declaradas por nuevos imponentes o por quienes hayan recuperado esa calidad, dentro del presente año.

Las personas que causen asignación familiar o sus representantes, podrán, si el imponente no lo hiciere, presentar directamente la declaración y documentos justificativos de sus darechos, de acuerdo con lo que dispone el artículo 7.o de la Ley 11.051.

Ningún imponente podrá invocar cargas de familia que no vivan a sus expensas, que gocen de rentas propias, iguales o superiores al sueldo vital, o que otro imponente tenga declaradas por suyas ante esta Caja, ni recibir dos o más asignaciones por una misma carga y tampoco podrá hacerse valer una misma carga por dos o más personas, sea esta pagada por el Estado, organismo de previsión, organismos fiscales o autónomos, semifiscales, municipalidades o particulares.

El imponente y quien le facilite la percepción indebida del beneficio de la asignación familiar, responderán civil y criminalmente, del engaño de que hagan víctima a esta Caja, con arreglo a las siguientes disposiciones de la Ley N.o 12.084:

"ARTICULO 41.— Los que simularen cualquier calidad, sea de empleado u obrero y los empleadores y patrones que se coludieran con aquellos, con el fin de obtener la percepción de beneficios de previsión, serán sancionados con las penas de presidio o reclusión menores en su grado máximo. La circunstancia de que en la contabilidad de la firma empleadora no figuren asientos justificativos del pago de sueldos o salarios al supuesto empleado u obrero en el período pertinente, será considerado como una presunción fundada de la comisión de este delito."

UNIVERSIDAD DE CHILE

Instituto de Extensión Musical

ORQUESTA SINFONICA DE CHILE

CONCURSO

Llámase a Concurso de Antecedentes y Oposición para proveer los siguientes cargos en la Orquesta Sinfónica de Chile:

TERCER CORNO, con renta anual de Eº 1.584, más una asignación del 30%.

SEGUNDO TIMBAL (primer accesorio de percusión), con renta anual de Eº 1.584, más una asignación del 30%.

Llámase también a Concurso de Antecedentes para proveer un cargo de VIOLA, con renta anual de Eº 1.584, más asignación del 30%.

Los antecedentes se reciben en la Secretaría del Instituto (Agustinas 820), hasta el 25 de noviembre, inclusive.

EL SECRETARIO

HOY WINDSOR
3-6.45-10 P. M.
"JUEGO de AMOR"
(TALL STORY)
anthony Perkins y Jane fonda
con Ray Walston
...ADORABA A LOS MUCHACHOS... ESPECIALMENTE A LOS ALTOS...
¡MAYORES DE 18 AÑOS!

SERVICIO SEGURO SOCIAL

PROPUESTAS PUBLICAS

DE ARRENDAMIENTO

Llámase a propuestas públicas para el arrendamiento de los terrenos de propiedad del Servicio de Seguro Social, ubicados en Alameda Nº 1449, San Martín Nº 29 y San Martín Nº 49, de Santiago.

Las bases y antecedentes están a disposición de los interesados en las oficinas del Subdepartamento de propiedades, ubicadas en Agustinas Nº 1161, 8º piso.

EL DIRECTOR GENERAL

Ramón Novarro, ídolo del cine mudo, ingresará a un convento

● Se encuentra en Londres, recuperándose de una neumonía.

Ramón Novarro, ídolo del cine mudo que se recobra de una neumonía en un hospital londinense, habría resuelto tomar los hábitos ingresando a un convento cercano a Roma. La noticia llegó a Santiago por intermedio de artistas que estuvieron recientemente en México.

Novarro, de 61 años de edad, fue galán indiscutido de la época del cine mudo. Actuó como uno de los principales intérpretes en la primera versión sonora de Ben-Hur. Fue ingenuo de Mack Sennett, el ilustrador de Chaplin, descubridor de Gary Cooper, Keaton y Charlie Sennett falleció hace poco tiempo. La noticia de su muerte se difundió notablemente al viejo actor. Desde su lecho de enfermo envió un mensaje a los artistas de Hollywood:

—Mank, era viejo, pero muy joven trabaja mucho; están ocupados y preocupados de los impuestos, y de esa manera pueden matarse— dijo el viejo actor.

—Hoy me han dicho que también están enfermos Judy Garland y Clark Gable. Deberían descansar más— agregó.

Ramón Novarro, que estaría resuelto a seguir los pasos de José Mojica, hoy Fray José de Guadalupe, estuvo haciendo últimamente una vida agobiadoramente inútil. Bebía, provocaba incidentes, era cliente habitual de las estaciones de policías, atropellaba a los peatones, etcétera. Ultimamente fue condenado a cumplir tres semanas de prisión. Es un hombre de fortuna, empero. Asegura que tiene bastante dinero para pasarlo bien y se encuentra en Londres "para divertirse", como ha dicho.

En todo caso anunció que antes de Navidad volvería a Hollywood, aún cuando "parece que cada vez que vuelvo se han ido más amigos míos". Después de este viaje, el que aprovecharía para liquidar sus pertenencias, se iría a Roma y de ahí al lugarcito que tendría escogido para su recogimiento.

AIA BAUMAN, de Letonia; Niole Pietrilaite, de Lituania, y Ramón Alvarez Goldsak, Intendente-Alcalde de Santiago, departen brevemente en la oficina de la primera autoridad edilicia cuando los integrantes del conjunto de Danzas Folklóricas de la URSS lo visitaron ayer para agradecerle las deferencias que ha tenido para con los artistas rusos y entregarle, además, una "matrioshka" (muñeca) como recuerdo.

EL AVISO MAS EFICAZ "LA NACION"

Show de Noticias

✣ "QUE MALA SUERTE, Rojas Pinilla me echó de Colombia. Me casé con una chiquilla de apellido Pinilla. Tenemos un hijo... Rojas Pinilla. Odio al ex dictador, pero amo a mi hijo". (Alberto Rojas, contrabajista de los Wawancó, en conversación con sus compañeros).

✣ A PROPOSITO: Los integrantes de este conjunto son de lo más internacionales. Hay colombianos, mexicanos, cubanos, chilenos, argentinos, bolivianos, etc.

✣ BUDDY DAY regresó de su viaje "por las uropas". Recorrió casi todos los países del viejo continente, eligiendo el material humano y técnico que incorporará a su compañía, Bim Bam Bum. "Revolucionaré el ambiente artístico", comentó el experimentado empresario.

✣ SU HERMANO, FELIS PEÑA, entretanto, el día del paro buscó a todos los músicos en su automóvil. Ahora piensa en la forma de cobrarles "aunque sea la bencina".

✣ RAFAEL VEGA QUERAT, publicista, invitó a un grupo de amigos a su residencia. Estuvieron la Nené Aguirre, Silvia Piñeiro, Conrado Pineda y otros. Faltó Rafael Novoa. La fiesta, estupenda. La mujer de Vega, muy inteligente.

✣ LA BBC DE LONDRES anuncia cambio de onda en las transmisiones latinoamericanas durante los domingos. De 19 a 20.30, será de 15.435 Mc/s, 19.44 metros en lugar de 15.11 mc/s, de la actualidad. La transmisión siguiente permanecerá en sus mismas ondas de 11.78 mc/s a 25.47 metros. No entendí nada.

✣ MARI SANCHEZ y Los Bandama, canarios por todos lados, debutan el 15 de este mes en Minería y Waldorf.

✣ JANE RUSSEL sería contratada para presentaciones en Waldorf.

✣ ELENA DE TORRES, la exquisita cantante argentina (Corporación), adhirió con cuerpo y alma al grandioso festival que se prepara para el sábado, a las 21.30, en el Caupolicán, en homenaje a Ester Soré, "La Negra Linda". Horacio Deval, hizo lo mismo, pero el día antes.

✣ JUAN CARLOS AGUILERA Y CARLOS ARCI, ensayan para debutar en Minería, en diciembre. Mientras tanto, una vez solucionado el conflicto de los músicos con las casas grabadoras, editarán una serie de tangos para la RCA Victor.

✣ ANTONIO PRIETO viajó sorpresivamente a Guatemala. Fue en busca de su mujer, la que tuvo algunas dificultades con su visa, en México. Regresará dentro de algunos días. Con ella, por supuesto. Su hermano, Pedro, entretanto, prepara dos nuevas melodías que pueden constituirse en contundente suceso.

✣ BERNARDO SUAREZ, Jefe de Producción de Minería, se encuentra en España. Fue a curarse una enfermedad a los ojos. Lo operará el mismo especialista que mejoró a don Germán Vergara Donoso. El médico lo tiene en observación, preparándolo para la experiencia.

✣ UN SUCESO TIERNO. Ocurrió el domingo, a las 23 horas. Recién se iniciaba la transmisión del "Correo de Minería". Entraron al locutorio dos carabineros y un niño de tres años. Jorge Meléndez Pérez Cotapos y Oscar Fock, locutores, abrieron tamaños ojos. Un carabinero explicó: "Hemos encontrado a este niño perdido. ¿Por qué no hacen un llamado a sus padres? El programa fue interrumpido. Meléndez hizo hablar al carabinero y entrevistó al niño. Dando cuenta del suceso describió las vestimentas del menor. "Chaqueta café, zapatos negros, chomba verde" —Y corbata, señor, corbata... suspensores... camiseta—, lo interrumpió el menor con una tranquilidad sorprendente. El hecho en sí constituye una noticia cierta. El padre del menor llegó tres minutos después. Por encima del asunto, está la realidad de lo importante que es un medio de difusión como la radio y la oportunidad provechosamente explotada.

Aris Tófanes

"Así Era Pancho Villa", estreno en el Continental

"Así era Pancho Villa", una película de extraordinario relieve y con todo el fuego revolucionario, tiene como intérpretes a Pedro Armendáriz y la famosa María Elena Marqués. Bajo la dirección del experto cineasta Ismael Rodríguez, esta película, totalmente filmada en eastmancolor, será todo un suceso en el mes de noviembre.

Pel Mex presenta esta superproducción como uno de los homenajes principales a la Revolución Nacional; o sea, los 50 años de esta fecha, que se cumplen el próximo 20.

Hoy dos funciones:

"LA PERGOLA DE LAS FLORES"

El Teatro de Ensayo de la U.C. anuncia para el día de hoy dos funciones, vermut a las 7 P.M. y nocturna a las 22.15 horas, presentando en el escenario del Caupolicán la graciosa y aplaudida comedia musical "La pérgola de las flores".

NOTA: No se permitirá al público el acceso a la sala después de iniciado el espectáculo, cumpliendo así una disposición municipal.

GUIA DEL ESPECTADOR

TEATROS

ANTONIO VARAS, Morande 25 (81398).— Inaugura el Teatro. V.: La casa de Bernarda Alba.
CAMILO HENRIQUEZ, Amunátegui 31 (80359).— Teatro de Ensayo. V. y N.: La pérgola de las flores.
CAUPOLICAN, San Diego 840 (35057).— V. y N.: Revista Ontiveros y el Mariachi Pepe Villa. V.: Cadena.
MONEDA, Estado 82 (31477). — Cía. Américo Vargas-Pury Duprante — V. y N.: El caso Elizabeth Collins.
PETIT REX, Huérfanos 735 (31143) — Compañía de los Cuatro.— V.: Recordando con tra.
Mandel Ac. Kon Antonio 149 (4067).— V.: Conjuntos folklóricos de la U. R. S. S.
RATON, San Diego 242 (89350).— Cía. de Zarzuelas y Operetas de Faustino García. V. y N.: El Conde de Luxemburgo.

REVISTAS

CUCUANO, San Ignacio N.o 1249 (30631).— Compañía de Revistas Pimpiquel.
REX, Huérfanos 837 (30176).— Cía. de Revistas Rip Tipo Rum.
PRINCESA, Recoleta 348 (372606). — Compañía de Revistas Picaresca.

CINES

HORARIO FIJO

ALCAZAR, Brasil 373 (80122). — V. y N.: Secretos de contrabandista.
ARTE, Estado 237 (392112). — V. y N.: El hombre de la cruz y el vibrar.
BANDERA, Bandera 76 (89111). — V. y N.: La bahía del silencio.
CALIFORNIA, Irarrázaval 1564 (40001).— M. V. N.: La dolce vita.
CAPRI, Monjitas 825 (392414). — V. y N.: Los huevos del avestruz.
CENTRAL, Huérfanos 936 (33555). — V. y N.: La dolce vita.
CINE J. J. Washington N.o 74 (39237). — M. V. N.: Fuegos artificiales.
COLISEO, Agustinas 577 (35375). — V. y N.: Los tigres del mar.
COLONIAL, Los Guindos 2368 (471026). — V. y N.: Llamas sobre oriente.
CONSTITUCION, Apoquindo 614 (480046) — V. y N.: El hombre de la cruz y el vibrar.
DIANA, Huérfanos 979 (31603).— M. V. N.: Casa nueva vida nueva.
HUERFANOS, (Huérfanos 930).— M. V. N.: El día que robaron al Banco de Inglaterra.
IMPERIO, Estado 235 (397960).— M. S. V. y N.: Las diabluras de abuelita.
KING, Huérfanos 840 (32835).— M. V. y N.: La dolce vita.
LAS CONDES, Nornega N.o 6318 (434061).— V. y N.: El espejo de la vida.
LAS LILAS, J. de Dios Vial 1299 (43116).— M. V. N.: La bahía del tigre.
LIDO, Huérfanos 680 (34366).— M. V. y N.: La encantadora mentirosa.
LO CASTILLO, Vitacura 2284 (481981).— V. y N.: Barba azul, el verdugo.
METRO, Bandera 137 (83361).— M. y V.: Ben Hur.
NILO, Monjitas 879 (392078). — M. V. N.: El emperador y la lavandera.
ORIENTE, Pedro de Valdivia 099 (41234).— V. y N.: La dolce vita.
PACIFICO, Huérfanos 1147 (62921). —M. S. V. N.: Fuegos artificiales.
PEDRO DE VALDIVIA, Pedro de Valdivia 1713 (43948).— V. y N.: Los Diez Mandamientos.
PLAZA, Compañía 1068 (56714).— M. S. V. y N.: Los huevos del avestruz.
REAL, Compañía 1040 (65555). — M. V. N.: La dolce vita.
REX, Huérfanos 735 (31143-31144). — M. V. y N.: Entre bastidores.
SANTA LUCIA, Avda. B. O'Higgins 615 (34718).— Cerrado por transformación para Cinerama.
WINDSOR, Moneda 1025 (89761).— M. V. y N.: Juego de amor.

Películas del Momento

"EL HOMBRE EN LA PIEL DE VIBORA".— (Artistas Unidos).— Comedia dramática basada en la obra de Tennessee Williams. Ana Magnani, Marlon Brando. Mayores de 21. (Astor).

"LOS TIGRES DEL MAR".— (Artistas Unidos).— Epopeya naval del Almirante Halsey. James Cagney, Mayores y menores. (Ducal).

"JUEGO DE AMOR".— (Warner).— Romances y amores juveniles. Jane Fonda, Anthony Perkins. Mayores de 18. (Windsor).

"LAS DIABLURAS DE LA ABUELITA".— (Select Films).— Sátira de las bodas con dinero y sin amor y vice versa. Sylva Koscina, Renato Salvatore. Mayores de 18. (Imperio).

"CASA NUEVA - VIDA NUEVA".— (Grandes Películas).— Comedia festiva sobre el problema habitacional. Totó, Peppino de Filippo. Italiana. Mayores de 18. (Huelén).

"EL DIA QUE ROBARON EL BANCO DE INGLATERRA".— (M. G. M.).— Historia de un audaz robo a un banco. A do Rey, Elizabeth Sellars. Mayores de 14. (Huérfanos).

"LOS HUEVOS DEL AVESTRUZ".— (Leo Films). Francesa. Sátira picaresca sobre problemas conyugales, basada en la obra teatral de Roussin. Pierre Fresnay, Simone Renant. Mayores de 21. (Plaza, Capri).

"LA ENCANTADORA MENTIROSA".— (Filmuunión).— Farsesca comedia sentimental. Tecnicolor. Romy Schneider. — Menores. (Lido).

"SEÑORITAS 1960".— (Pel Mex).— Mexicana en tecnicolor. Vida de jovencitas modernas. Christina Martel. Sonia Furió. Mayores de 14. (Santiago).

"LA BAHIA DEL TIGRE".— (RANE).— Policial. Horst Buchholz. John Hills. Menores. (Bandera).

"LA DOLCE VITA".— (Start Films).— Reportaje crítico sobre la vaciedad de la vida moderna. Italiana, dirigida por Federico Fellini. Marcelo Mastroianni, Anita Ekberg, Jacques Sernas. Mayores de 21. (Central, Real, King, California, Oriente).

"EL EMPERADOR Y LA LAVANDERA".— (Cotifilms).— Comedia musical en tecnicolor. Germaine Damar. Mayores de 18. (Nilo).

"ENTRE BASTIDORES".— (Paramount).— Comedia dramática. Vida de los actores de Broadway. Shirley Mac Laine, Dean Martin, Anthony Franciosa. Mayores de 21 años. (Rex).

"FUEGOS ARTIFICIALES".— (Leo Films).— Opereta Alemana en tecnicolor. Lilli Palmer, Romy Schneider, Claus Biedestaedt. Menores. (Pacífico).

"RISAS Y MAS RISAS".— (Fox).— Antología de los cortos de los grandes cómicos de la segunda y tercera decada de este siglo. Fatty Arbucke, Chaplin, Keaton Ben Turpin, Laurel y Hardy, y otros. Menores. (Cervantes).

"BEN-HUR".— Drama de los tiempos de Cristo. Tecnicolor. Charles Heston, Haya Harareet. Menores. (Metro).

ROTATIVOS

ALAMEDA, B. O'Higgins 2987 (91254).— Rosemarie entre los hombres. Crimen y castigo.
ALHAMBRA, San Pablo N.o 4160 (90527).— Las aventuras de Tom Sawyer. Cuando amar no es pecado. El perro humano.
ALMAGRO, Inés de Aguilera 1132 (83425).— Hijos del espacio. El bucanero.
AMERICA, Suble 390 (52443). — Suble 390 (52441).— Romeo y Julieta. Las mil y una noches árabes. El manto rojo.
ANDES, Irarrázaval 455 (43811).— El mejor gatillo. La cara de la gata. Siete ladrones.
AUDITORIUM, Bandera N.o 236 (34688).— Música y lágrimas.
AVENIDA MATTA, Avda. Matta 615 (31455).— La grande guerra. Casablanca. El tejano solitario.
BALMACEDA, Balmaceda N.o 841 (373279).— El puente sobre el río Kwai. Simbad y la princesa.
BAQUEDANO, Plaza Italia (31787). Invasión del mundo. La guerra de los satélites.
BLANCO ENCALADA, Blanco Encalada 2829 (91787).— El puente sobre el río Kwai. Simbad y la princesa. El hombre de las mil caras.
CAPITOL, Independencia 224 (372406).— Vivir del cuento. Dicen que soy hombre malo. La esclava del shrik.
CARRERA, Avda. B. O'Higgins 2151 (86683).— Los legionarios. Yo pecador.
CERVANTES, Matías Cousiño 134 (381884).— Risas y más risas.
CINELANDIA, Puente 548 (67532). El día que me quieras. Cuesta abajo.
COLON, San Pablo 3001 (90577).— La esclava del Shrik. La mansión siniestra. El puente sobre el río Kwai.
CITY, Agustinas 1022 (66687).— Estación Comanche.
CONTINENTAL, Plaza Ñuñoa 41 (60735).— La ladrona.
CHILE, Recoleta 2104 (372566). — Con quién andan nuestros hijos. Lo que le pasó a Sansón. Amor en cuatro tiempos.
ESMERALDA, San Diego N.o 1035 Echenme a mi la culpa. Que me toquen las golondrinas.
FLORIDA, Estado 226 (34289). — La tercera voz.
GRAN AVENIDA, Gran Avenida 4830 (52163).— Que me toquen las golondrinas. Echenme a mi la culpa.
HOLLYWOOD, Irarrázaval 2900. (42389).— La princesa del romance. El águila del desierto.
ITALIA, Tammy la flor de los pantanos. El gran circo. Carrusel chaplinesco.
LIBERTAD, Vivaceta 1564 (371627) La ley de la pistola. El río de la muerte.
LIRA, Pintor Ciccarelli 293 (52171) Tierra desconocida. El puente sobre el río Kwai. El tesoro de los montes.
LO FRANCO, Carrascal 4604 (92705).— Diana la modelo. El tejano solitario. Huellas de venganza.
MADRID, Chacabuco 32.— Tormenta bajo el sol. Luna de miel. Brindis para un espía.
MAIPO, San Pablo 4251 (95050).— Regreso a Batán. Sangre de héroes.
MARCONI, Manuel Montt 032 (42867).— La princesa del romance. El águila del desierto.
MARU, Huérfanos 786 (397907).— Nuevo festival de Walt Disney.
MAYO, Monjitas 879 (391201).— Payaso.
MINERVA, San Pablo 2230 (91464) —Camarotes indiscretos. A cinco días de la muerte. La princesa se casa.
MIRAFLORES, Miraflores 318 (39009).— Infierno bajo el agua. Alma de roca.
MISTRAL, San Diego 219 (63994). Camarotes indiscretos. A cinco días de la muerte. La princesa se casa.
MODERNO, Gran Avenida 6544 (253 La Cisterna).— Tamy la flor de los pantanos. El gran circo. Carrusel chaplinesco.
MONACO, Arturo Prat 715 (81027) La grande guerra. Tormenta bajo el sol. Brindis para un espía.
MONUMENTAL, Avenida Bernardo O'Higgins 3943 (91555).— La mansión siniestra. Problemas de alcoba. Rencor implacable.
NACIONAL, Independencia 801 (370594).— Proezas de mujer. Romeo y Julieta. Odongo.
NORMANDIE, Avenida Bernardo O'Higgins 139 (392749).— Mi rubia aderada. Duelo en el fondo del mar.
NOVEDADES, Cueto 257 (94594).— El ángel azul. Sin talento para matar. Proeza de una mujer.
O'HIGGINS, San Pablo 3285 (86929).— Regreso a Batán. Sangre de héroes.
PORTUGAL, Diez de Julio 252 (34816).— Las mil y una noche. Operación faldas.
PRAT, San Diego 2117 (50784).— Proezas de mujer. Odongo. Romeo y Julieta.
RECOLETA, Recoleta 597 (373133) El puente sobre el río Kwai. Furia africana. Sadico el intrépido.
REGINA, Vicuña Mackenna 6?? (36097).— Secretos de contraespionaje. Alarido de sangre.
REPUBLICA República 239 (93813) Por siempre jamás. Tosca. Palco en la ópera.
RIO, Monjitas 743 (33550).— El Potentado.
RITZ, San Antonio 50 (380613).— Los primos. Hiroshima, mi amor.
RIVIERA, Diagonal Cervantes 802 (36093).— De los Apeninos a Los Andes. Las aventuras de Tom Sawyer.
ROMA, San Diego 236 (67258).— Yo pecador. Los legionarios.
ROXI, Huérfanos 1055 (80809).— Rififi entre las mujeres.
SAN ANTONIO, San Antonio 258 (33085).— Ana de Brooklyn.
SAN DIEGO San Diego 612 (81093) — Unión Pacífico. Tempestad.
SAN MARTIN, Avenida Bernardo O'Higgins 776 (33357).— El último ruplé.
SAN MIGUEL, Euclides 1202 (312622).— Los asesinos de Kilimanjaro. La esclava del sheik. Aguilas del trapecio.
SANTA ROSA, Santa Rosa 3850 (53940).— El puente sobre el río Kwai. Tierra desconocida. El tesoro de los montes.
SANTIAGO, Merced 829 (32888).— Señoritas 1960.
SAO PAULO, Merced 772 (397946). El gigante de Maratón.
SEPTIEMBRE, San Dionisio 2563 (94321).— Regreso a Batán. Sangre de héroes.
SUR, San Diego 935 (61524).— Rosemarie entre los hombres. Crimen y castigo.
TIVOLI, Huérfanos 757 (30611).— Torrentes de miedo.
TOESCA, Huérfanos 1213 (63289). — Europa de noche.
VALENCIA, Independencia 2199 (370288).— Sadko el intrépido. Furia africana. El puente sobre el río Kwai.
VENECIA, Castro 138 (80336).— Cuando amar no es pecado. El viento no sabe leer. Tontos de altura.
VERDI, Pedro de Valdivia 5273 (499704).— Hijos del espacio. El bucanero.
VICTORIA, Huérfanos 827 (30021) — El último tren.
YORK, Ahumada 166 (66687).— Verano violento.

CINES COMUNALES

CERVANTES (San Antonio).— Qué maravilla es ser joven. Escucha mi canción.
EL PORVENIR, Gran Avenida, paradero 23.— V. y N.: Guerra en el hampa. Dios es mi compañero. Pelea de Johansson vs. Patterson.
MUNICIPAL (San Bernardo).— Rifiri entre las mujeres. El precio de la honra.
NACIONAL (Puente Alto).— Ama a tú prójimo. Dillinger. Los héroes nunca se rinden.
PLAZA (Puente Alto).— La mamá. La paloma y el gavilán.
SANTIAGO (San Bernardo).— Cantando voy por la vida. Una cierta sonrisa.
PLAZA (Talagante).— Vendedoras de ilusiones. Cielos sin estrellas.

Próximos Estrenos

"PLACERES DE SOLTEROS".— Dentro de poco será estrenada la película italiana de Giarda Films, distribuida por Atlas, titulada "Placeres de solteros". Se trata de un film festivo, cuyo argumento gira en torno a dos contumaces solteronas que no reparan en los más pintorescos recursos para sus lances amorosos. Memo y Mario Carotenuto y la estrella Silvia Koscina comparten la responsabilidad protagónica de esta película.

"LOS SIETE JINETES DE LA VICTORIA".— Será exhibida desde mañana en el cine Rex la producción Paramount, de Cecil B. de Mille, "Los siete jinetes de la victoria", film de acción en tecnicolor, cuyo argumento gira en torno a la policía montada del Canadá. Gary Cooper, Madeleine Carroll, Paulette Goddard, Akim Tamiroff y Lon Chaney animan los papeles estelares del film.

"EL CUARTO DESEO". — La Organización Rank, dará a conocer próximamente esta sorprendente historia de amor y fantasía, que transcurre al comenzar el siglo, en Rathcullen, una animado pueblo de ficción. Es una historia de amor y de duendes, en tecnicolor, que cuenta con pegadizas canciones. Albert Sharpe y Janet Munro, comparten los papeles centrales de esta original producción de Disney.

"SOY DE MI GENERAL".— Pel Mex anuncia una nueva película de María Félix, con Pedro Armendáriz: "Soy de mi General", producción azteca en colores que evoca la época bulliciosa del "Café Colón".

NUEVA YORK.— Annette Drigger, aparece a la izquierda, cuando aún tenía el título de Miss Estados Unidos, el 30 de octubre, y se disponía a partir en unos días más a Londres, al concurso de Miss Mundo. Sin embargo el día 31 fue descalificada al comprobarse que no tenía, como había dicho 20 años, sino que 15 y que además era casada. A la derecha aparece Judith Achter, quien la reemplazó cuando se disponía a salir para Londres a defender los títulos de la belleza femenina norteamericana. (TELEFOTO UPI.)

MISCELANEA

CASAMIENTO EN LA CARCEL

ROMA (ANSA).— En la capilla de la cárcel judicial de Regina fue celebrado el matrimonio de un detenido, Elio Potenza, que fuera protagonista de una espectacular fuga en auto por las calles de Roma, al intentar sustraerse a la captura. Potenza, para evitar ser alcanzado por el auto de la policía que lo perseguía, bajó con su auto por la famosa escalinata de Trinitá del Monti, pero su gesto desesperado no le sirvió de nada, pues perdió el control y se estrelló contra una pared lateral. A pesar de tener que permanecer recluído durante algunos meses más, Potenza quiso contraer enlace igualmente, y las autoridades le concedieron el permiso correspondiente.

PALABRAS CRUZADAS

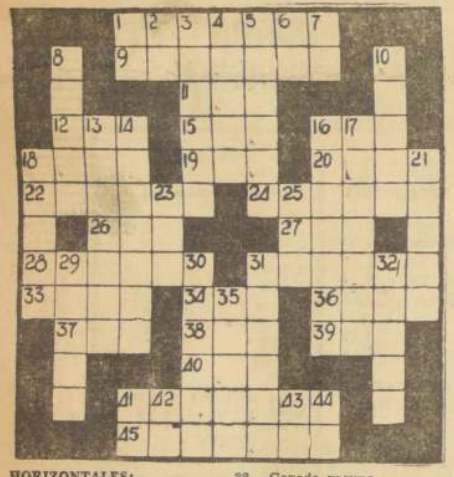

HORIZONTALES:

1.—Ungían, engrasaban.
9.—Proposición matemática que exige demostración.
11.—Hilo de agua que desemboca en el mar.
12.—Artículo, pl.
15.—Ansia de beber.
16.—Condimento común.
18.—Vasija para guisar.
19.—Mamífero carnicero plantígrado.
20.—Poemas del género lírico.
22.—En la parte posterior.
24.—Da muestras exteriores de cortesía y respeto.
26.—Acción de ir.
27.—Une, enlaza.
28.—Crítica mordaz.
31.—Serie de vagones arrastrados por una locomotora (Pl.)
33.—Pez de carne comestible.
34.—Fruto de la vid.
36.—Mamífero roedor.
37.—Poema lírico.
38.—Ganado vacuno.
39.—De esta manera.
40.—Recita una oración.
41.—Galicismo por espejismo (Pl.)
45.—Mujer que monta a caballo.

VERTICALES:

1.—Antiguo nombre de la nota do.
2.—Nordeste (siglas).
3.—Tronco de una estatua (Pl.)
4.—Uno de los signos del Zodíaco.
5.—Ebrios, bebidos.
6.—Ante meridiano (siglas)
7.—Simb. quím. del sodio.
8.—Camino entre dos filas de casas.
10.—Id. en avión (Fig.)
13.—Altura con relación al nivel del mar.
14.—Pez de mar parecido al arenque.
16.—Que no está casada.
17.—Administración que controla las mercancías importadas y exportadas. (Pl.)
18.—Ciudad de Ucrania.
21.—Condimento líquido.
23.—Río de Suiza.
25.—Afluente de izquierda del Rhin.
29.—Atasca, obstruye.
30.—Claridad que precede la salida del sol.
31.—Pedazo de carne seca que se conserva.
32.—Ciencia de la moral.
35.—Sincero, franco.
41.—Repetido: madre.
42.—Novecientos noventa y nueve, en números romanos.
43.—Prep. que indica el lugar.
44.—Su Alteza (siglas).

RESULTADOS DEL PUZZLE ANTERIOR

C	A	M	I	N	O	■	R	E	B	A	J	A	■	■
O	C	A	S	O	■	C	■	L	A	M	A	S	■	■
S	O	L	O	■	T	A	S	■	R	A	B	O	■	■
A	S	A	■	F	R	I	O	S	■	S	A	L	■	■
C	A	■	P	R	E	N	D	E	R	■	L	A	■	■
O	S	A	R	A	N	■	A	Ñ	A	D	I	R	■	■
■	T	O	N	■	■	O	R	O	■	■	■	■	■	■
A	N	E	J	E	■	O	R	A	N	E	S	■	■	■
L	I	■	L	A	M	I	N	A	S	■	L	A	■	■
I	N	O	■	S	I	S	A	S	■	T	U	L	■	■
A	F	I	N	■	R	A	S	■	S	E	D	E	■	■
D	A	D	O	S	■	R	■	J	U	M	I	R	■	■
A	S	O	N	A	R	■	M	O	R	A	D	O	■	■

Los Miércoles de Germán ARCINIEGAS

La Reina de Thailandia

ROMA.— A tiempo que Nikita Khrushchev daba unos golpes en el pupitre que parecían destinados a romper todos los vidrios del palacio de las Naciones Unidas en Nueva York, la Reina de Tailandia se movía como un juguete de porcelana por las alfombras del Palacio del Quirinal en Roma. El mundo no ha de ser únicamente ruido. Dicen que la Reina de Tailandia es una de las jóvenes más graciosas del Oriente. Quien la haya visto, no lo duda, así no haya salido del mundo occidental. De reina tiene lo que puede ser una reina en la imaginación de una niña. El rey, que nació en 1927, parece un estudiante de liceo, y tiene un nombre que para nosotros suena a cuento de Calleja: se llama Fumifón. Es rey desde 1950 y se sienta en trono de oro. Aquellos tronos fabulosos de Siam, que deslumbran a los turistas. Pasó dos meses en el monasterio de los budistas, sin hablar. Y desprendiéndose de este silencio monacal ahora, simplemente, sonríe. Sobre el hígado, en el uniforme, lleva una condecoración de diamantes y rubíes deslumbrante. Pero es más notoria la placidez de su rostro con fondo melancólico que la condecoración, sabiamente no colocada en el pecho. Cuando el rey y la reina pasan por los caminos y pueblos de Siam, el pueblo, que es pobrísimo —y que por esto debe necesitar de un rey—, se arrodilla, besa la tierra, o los zapatos del rey, y ríe. La reina parece mucho más niña que Fumifón. Y aún cuando tiene cuatro hijos se ve más ligera que un pajarito sobre un cogollo de bambú.

SIRIKIT, la Reina de Thailandia, es considerada una de las jóvenes más graciosas de Oriente. En la fotografía de UPI, extrema derecha, asiste a un desfile de modelos en París.

La reina atravesó las salas reales, papales y republicanas del palacio romano, con sus paredes cubiertas de enormes tapicerías, o de espejos, los coraceros de dos metros en cada puerta con sus cascos de plata y cola de caballo, y las arañas de luces de Venecia, y se veía la reina, al lado del Presidente Gronchi, como una muñequita de carne y hueso y sonrisa, llevada por un abuelo florido. Luego, en un salón pequeño, el Presidente sentó a su lado a la reina. Y todos nos quedamos viendo a la reina. Tenía un traje de seda crema con una rama de flores bordadas que le cajan como si, aún frescas, hubieran venido de un jardín de Bangkok. No hay biombo japonés más lindo que el traje de la reina. Los periodistas que vieron la escena dirán de hoy en adelante: "Tailandia: reino del Asia que tiene una reina así..." Y todo esto, mientras Nikita Khrushchev golpeaba el pupitre como un cosaco en Nueva York.

Las cosas pueden presentarse de otra manera. Sentada la reina en su sofá de seda, pensábamos: ¿qué se puede hacer con esta reina? La respuesta era obvia: Jugar al ajedrez como si fuera una reina de marfil. Tomarla por la cabeza para pasearle por un tablero de ébano y madreperla, 62 derrumbando alfiles y torres. Porque la corona de la reina, una corona pequeña que le recoge la moña de niña de Siam, es un anillo de cuatro dedos de alto toda de diamantes tan puros, de esmeraldas tan verdes, que harían la riqueza de un joyero en Nueva York. Sin embargo, la gente, por verle a la reina la sonrisa, ni miró el collar. Se necesita cierta experiencia periodística para ver esos otros detalles.

En Tailandia, la vida tiene sus reveses. En 1932, hubo una revolución incruenta, y el gracioso rey Prajadhipok firmó una Constitución muy liberal, pero renunció al poder. La causa de su renuncia fue el que perdiera, por la Constitución, el derecho de vida o muerte sobre sus súbditos. Poder degollar a un rebelde era lo menos a que podía aspirar el rey Prajadhipok. Le sucedió el príncipe Ananda, su sobrino, que luego apareció muerto, herido por una bala. En 1950, subió al trono Fumifón. Y Fumifón y la reina, por la gracia de Budha, han llegado hasta Roma sin que se haya sentido el ruido de sus pasos.

Un verídico caso de "Arsénico y Encaje Antiguo" en Londres

**ANCIANA DE 65 AÑOS ES LA PROTAGONISTA.
20 AÑOS OCULTO UN CADAVER EN UN ARMARIO.
COBRABA UNA PENSION DE 2 LIBRAS SEMANALES.**

LONDRES, (ANSA).— La señora Sarah Jane Harvey, una viuda de 65 años, fue acusada de haber asesinado a la señora Frances Alice Knight y de haberla encerrado en un armario durante veinte años para poder cobrar su pensión de 2 libras esterlinas por semana. Apareció ante los tribunales de Ruthin, en Denbigheshire, Gales del Norte, pero hasta ahora no se pudo probar su culpabilidad. Cuando su hijo, de 29 años, Leslie Harvey, declaró cómo llegó a descubrir el cadáver momificado de la víctima en un armario empotrado en una pared de su casa, la anciana se desmayó.

La viuda Harvey, aunque está pasando por un período de no muy buena salud, tiene un aspecto sonrosado y dinámico. La acompañó una enfermera durante todas las sesiones del proceso, pero el único desmayo fue el señalado.

Las acusaciones son simples pero escalofriantes: asesinato de la señora Knight, ocultamiento del cadáver y robo de su pensión durante un período de 20 años, en total 2.099 libras esterlinas. La viuda Harvey admitió sólo haber cobrado el subsidio, pero rechazó la acusación de haber asesinado a la que fue su amiga. La acusada dijo que el marido de la víctima, señor Ernest Walworth Knight, un dentista jubilado residente en Hove, la autorizó a cobrar el subsidio de su mujer por razones de comodidad.

Con respecto a las circunstancias que llevaron a la muerte de la señora Knight, la acusada declaró: Una noche, semanas después de tener en mi casa a la señora Knight como huésped, escuché sus gritos. Cuando llegué a su dormitorio la encontré tendida en el piso y envuelta en un tapado. Debajo llevaba un camisón. Le pregunté qué pasaba y me dijo que sentía dolores tremendos y que iba a morir. Intenté levantarla, pero no logré hacerlo. Corrí a la cocina para prepararle un té caliente. Cuando volví estaba muerta. Entonces se apoderó de mí el pánico y la encerré en un armario empotrado llenando el espacio vacío con papel de diario. Cerré con llave."

"No relaté a nadie lo que había pasado y para no despertar sospechas pensé cobrar normalmente durante 20 años la pensión de la víctima. Me di cuenta después que había procedido equivocadamente al no denunciar su muerte y al haber ocultado esta historia", dijo la acusada.

El fiscal acusador sostuvo que en el estado de pánico en que se debía hallar la señora Harvey el día de la muerte de su amiga, era imposible que hubiera podido cuidar tantos detalles para ocultar el cadáver. Además del papel, en efecto, junto al cadáver había una botella llena de desinfectante. Además, se había perforado la cabeza en un punto, cosa que permitió, según el comité de expertos, la momificación. El proceso de momificación habría ocurrido gracias a las corrientes de aire que atravesaban el armario. La historia se encuadra perfectamente con el humorismo inglés sobre viejecillas satánicas: es una historia digna de "Arsénico y encaje antiguo".

ADRIANA RAMIREZ GOMEZ, LA MEJOR COLORISTA

EL DIBUJO para colorear publicado el domingo 30 de octubre, tuvo 950 concursantes. Alfredo Adduard, después de dos horas de revisar los trabajos, dio como ganadora a Adriana Ramírez Gómez, domiciliada en Club Hípico 871 (interior). Puede cobrar su escudo cualquier día hábil, de 17 a 19 horas, en la Secretaría de la Dirección, Agustinas 1269.

VENTANA DE LA JUVENTUD

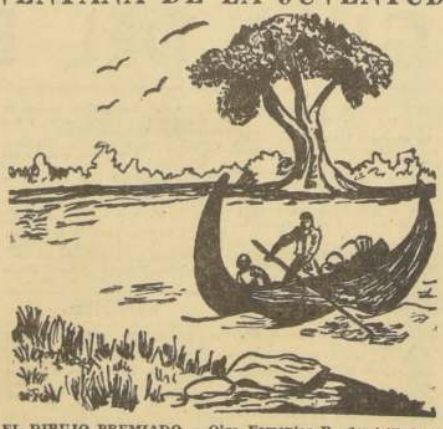

EL DIBUJO PREMIADO.— Olga Femenias R., domiciliada en Parcela 29, de Paine, es la ganadora del escudo al mejor dibujo de la semana. Ustedes, jóvenes lectores, también pueden ganar un premio; sólo tienen que hacer dibujos en tinta o lápiz negro y mandarlo a "Ventana de la Juventud", casilla 81-D, Santiago, o depositarlo en el buzón instalado en el hall de nuestro diario, Agustinas 1269. A doña Olga se le mandará el giro al Correo de Paine.

Así Atendemos al Público

Los satélites artificiales actualmente en órbita son 17

El más reciente es el "Explorer VIII" de USA.

Precisamente con fecha de ayer, recibimos la información que consignamos, y que de mucho servirá al Sr. Miranda.

WASHINGTON, 8.— El "Explorer VIII", el más reciente satélite de los Estados Unidos, gravita en el espacio con una carga de instrumentos científicos destinados a efectuar mediciones directas de la ionósfera, las capas electrizadas de la atmósfera que rebotan hacia la tierra las señales de radio.

El satélite, que pesa 40,5 kilos, fue lanzado a una amplia órbita terrestre mediante un cohete Juno de cuatro etapas disparado desde Cabo Cañaveral, Florida.

Ha sido el 12.o lanzamiento con éxito efectuado por Estados Unidos este año y el vigésimonoveno desde el comienzo de la era espacial.

Se hallan todavía en órbita dieciséis satélites norteamericanos, nueve de los cuales envían información científica a la Tierra. Por todo, la Unión Soviética ha tenido ocho éxitos con satélites, uno de los cuales se halla actualmente en órbita con su transmisor de radio agotado.

El "Explorer VIII" norteamericano es un complejo conjunto científico en forma de trompo, de 762 centímetros de largo y 762 de ancho. Lleva a bordo ocho instrumentos que investigan la composición de la ionósfera y recogen extensa información sobre los micrometeoritos, diminutas partículas de polvo que se mueven a gran altura sobre la Tierra.

El nuevo satélite norteamericano gira alrededor del globo una vez cada 112 minutos. Su mayor aproximación a la Tierra es a 413 kilómetros y su mayor alejamiento de la misma es a 2.275 kilómetros.

Los científicos de la Administración Nacional de Aeronáutica y Astronáutica (NASA), que lanzaron el satélite, declaran que el "Explorer VIII" tendrá una vida útil de entre dos y tres meses, pero que es probable que permanezca en órbita durante varios años. Su batería única acabará continuamente la radio por espacio de solamente tres meses, según explicaron.

Los instrumentos del "Explorer VIII", pequeño, ligero, de pequeño, con peso sólo 63 kilogramos, se hallan contenidos en un cono de aluminio. Estudiando la ionósfera, podrían suministrar a los científicos información capaz de contribuir al mejoramiento del equipo de radio en la Tierra.

Los científicos dicen que es posible también que el satélite encuentre una "rentana" a través de la ionósfera para la comunicación libre con futuras naves espaciales. "Explorer VIII", se comunicó a NASA, durante primera información sobre la llamada capa "F" de la ionósfera, la capa más elevada.

Pide nómina de satélites artificiales

Ruego a Ud. tenga a bien proporcionarme una relación completa de los satélites artificiales puestos en órbita o fracasados en su intento, tanto por Estados Unidos como por la Unión Soviética, con la instrumentación que cada uno de ellos era o es portador.

Estos antecedentes los necesito para dictar una charla en el colegio en que estudio, sobre estas nuevas invenciones del hombre, sobre el espacio.

Espero tendrá buena acogida la presente solicitud y le agradece de antemano el favor solicitado. **Tulio Miranda C.**, Casilla 165.

Cartas al Director

25 pesos por una cajita de fósforos

Sigue el abuso en los quioscos, donde se expenden bebidas, pasteles, sandwiches y cigarrillos, ubicados en el interior del Estadio Nacional. Y lo curioso es que nadie controla al o los concesionarios, que están haciendo ganancias fabulosas, sacando sobreprecio por todo lo que venden. El stand o quiosco ubicado a la derecha de la entrada a la tribuna oficial, se está dando el lujo de cobrar 25 pesos por una cajita de fósforos. Nadie reclama, porque entre el barullo que se forma en los intérvalos de los encuentros, lo atienden tarde mal y nunca, y el vuelto se lo entregan al cliente de tal manera que no advierta que lo han explotado.

Hace tiempo otra persona hizo una reclamación muy parecida, pero no se sacó nada en limpio. El administrador del Estadio podría darse un tiempito y controlar los precios, y en el caso de confirmación de un abuso, lisa y llanamente, pedir la cancelación del permiso o concesión al mal comerciante. Una sola vez que aplique esta medida, eliminará para siempre al "especulador". — **M. I. R. V.**, Santiago.

Reajuste

Mucho se está discutiendo respecto al monto del reajuste para el sector privado, el cual, en muchísimos casos, que pueden ser comprobados por un censo, ha alcanzado al diez por ciento. Este porcentaje lo están recibiendo miles de empleados y obreros de las empresas privadas, quienes no han esperado la dictación de una ley para proceder a reajustar los sueldos y salarios. El suscrito está en ese caso, y mi sueldo reajustado está rigiendo desde abril del presente año, sin que haya provocado ningún trastorno a mis patrones.

Estimo que un mayor tanto por ciento, conociendo la capacidad de la firma donde presto mis servicios, no lo podría absorber sin tomar otras medidas para mantener sus costos, como sería la eliminación de personal, reducción de otras regalías, etc.

Según mi modesto parecer, y como lo he conversado con otra gente amiga, una solución para obtener un reajuste mayor, podría ser que un equis por ciento de lo que los patrones deben cotizar para la previsión, vaya al bolsillo de los asalariados. Por ejemplo: si cotizan o entregan a las Cajas un 44 por ciento del sueldo de un empleado, sólo debieran hacer, en el futuro, un depósito de 32 ó 34 por ciento; la diferencia, un 12 ó un 10 por ciento, que lo reciba el asalariado. Lo mismo podría hacerse con las imposiciones de los obreros afectos al Servicio de Seguro Social. Un porcentaje igual, de un 10 ó 12 por ciento, se entregaría al obrero, y no en vez de recibir sólo un diez por ciento, se elevaría automáticamente a 20 ó 22 por ciento, sin que afectara ni significara mayor desembolso para los patrones, a quienes les daría lo mismo entregar el porcentaje a sus empleados y obreros o depositarlo en las Cajas.

Ahora bien, creo, también, modestamente, que la misma cotización que percibirían las Cajas de Previsión, sería difícil de absorber para estos organismos, reduciendo sus presupuestos en la misma proporción. No hay que olvidar que estas instituciones no funcionan para obtener ganancias, sino como meros depositarios de fondos que deben devolver a los imponentes, mediante los beneficios que están obligados a prestarles de acuerdo con las disposiciones vigentes. Ojalá esta mi idea, tenga algún asidero.— **Guido Cabezas C.**, Santiago.

Agradece atención

Le agradeceré hacer publicar esta nota, para hacer público mi reconocimiento por la solicita atención de que fui objeto recientemente durante mi estada en el Hospital del Tórax. A lo largo del tratamiento a que fui sometido, la atención fue magnífica por parte del doctor Nazar, visitadora social y personal de la policlínica, que en todo instante se preocuparon por el estado de mi salud. Para todos, muchas gracias. **Gerardo Ramírez R.**, calle Escanilla 728, Santiago.

Protesta

En el local del Sindicato Industrial Cerro Blanco, Polpaico, fue izada, el día domingo 6 y lunes 7 del presente, nuestra BANDERA NACIONAL a media asta, según dicen, autorizados por las autoridades respectivas.

Considero este hecho una ofensa muy grave, porque esto se hace sólo en caso de DUELO NACIONAL.

Espero de las más altas autoridades una severa investigación, para que hechos de esta naturaleza no se repitan, respetando todo lo que se merece nuestro EMBLEMA PATRIO. Muchas gracias. **V. G. L.**, carnet N.o 1[illegible], Santiago.

TARZAN — Por Edgard Rice Burroughs

RAMONA — POR JORGE PALACIO