Sonny Liston retuvo el título de Campeón Mundial

LAS VEGAS, Nevada, Estados Unidos, 22 (UPI).— A los diez minutos del round inicial, Sonny Liston, campeón mundial de peso pesado, puso fuera de combate esta noche al ex campeón Floyd Patterson.

La muchedumbre gritaba con gran expectación al entrar Patterson y Liston en la gran arena de Las Vegas. Patterson estaba cubierto con una bata blanca. Mostraba una gran sonrisa y hablaba con la gente al pasar por el pasillo que conduce al ring.

Recibió una gran ovación al subir al cuadrilátero.

Mickey Allen, el cantante protegido de Patterson, cantó el himno de Estados Unidos.

Patterson tenía pantalones negros y Liston, blancos. Cada uno se dirigió a su respectiva esquina, mostrando nerviosidad.

Patterson había peleado con la sombra durante cuatro minutos en su camerino, para subir al ring listo para entrar en acción.

El réferi Harry Krause llamó a los boxeadores al centro del ring para darles las instrucciones acostumbradas.

A continuación se da la descripción del único round.

Primer round:

Patterson salió primero de su rincón. Liston erró un jab de izquierda, pero seguidamente conectó una derecha al cuerpo. Patterson erró una izquierda al rostro, pero acertó con una potente derecha al estómago del campeón. Este

(PASA A LA PAGINA 10)

TIEMPO PARA SANTIAGO: Despejado. Nubosidades parciales en la tarde. Temperatura aumentando levemente.

TEMPERATURA DE AYER: Mínima: 1,7° C, a las 7 de la mañana. Máxima, 16° C, a las 14.45 hs.

PRONOSTICO: Se cubrirán los cielos durante la tarde entre Arica y La Serena, disminuyendo la nubosidad antes del mediodía.

LA NACION

AÑO XLVII — SANTIAGO DE CHILE — MARTES 23 DE JULIO DE 1963 — PRECIO: E° 0,10 — N.o 16.666

Edición de 18 páginas — En dos secciones

Crónica, Págs.	1 a 3	Cables, . Pág.	10
Redacción . . .	4	Deportes . . .	11 a 13
Política . . .	5	Hípica	13
Gremios . . .	6	Económicos . .	14
RAU	7	Social	15
Lotería	8	Teatros . . .	16 y 17
Provincias . .	9	Magazine . . .	18

Propician la Democracia Cristiana y el FRAP:

ZARPAZO POR 1.400 MILLONES A "CORVI"

Recaudación de dividendos ha aumentado pese a la campaña en contra de la política de dar techo propio y digno a los chilenos.

Pese a los desesperados esfuerzos realizados por los elementos de la Democracia Cristiana y el FRAP en su campaña tendiente a desfinanciar la Corporación de la Vivienda, los asignatarios de las casas de dicha Corporación han seguido cancelando regularmente sus dividendos, pues tienen conciencia de que en esta forma harán posible que otros jefes de hogares chilenos tengan también la oportunidad de adquirir un techo limpio y digno.

Como los hechos tienen una elocuencia imposible de alcanzar con las palabras, pasamos a continuación a conocer las entradas mensuales por concepto de dividendos CORVI. En enero del presente año, los pagos totalizaron E° 355.000; en febrero, E° 362.000; en marzo, E° 411.000; en abril, E° 476.000; en mayo, E° 477.000, y en junio, E° 477.000.

Ahora bien, lo que en última instancia buscan, tanto la Democracia Cristiana como el FRAP, es desfinanciar a la CORVI. O sea, privar a este organismo de una suma de más de mil cuatrocientos millones de pesos al año e impedir que cientos de miles de chilenos reciban las casas a que tienen derecho luego de sus sacrificios en el ahorro.

Esta afirmación cobra valor si analizamos las entradas de la CORVI en relación al reajuste de dividendos puesto en práctica a contar del 1.o de julio. Durante los diez primeros días de junio la recaudación de dividendos totalizó —sin reajuste— E° 251.000. En los diez primeros días del presente mes —con reajuste— la recaudación totalizó E° 317.000.

La diferencia entre ambos períodos llega a los E° 66.0000. Si el movimiento propiciado por la Democracia Cristiana y el FRAP consiguiera sus objetivos, las sumas recaudadas bajarían notoriamente, lo que por fortuna no ha ocurrido, gracias al espíritu cívico de los asignatarios de casas CORVI, que comprenden que esa no es la solución a sus problemas, y que no pueden tener sus casas a expensas de los 200.000 ahorrantes que tienen cuentas CORVI.

Hemos conocido el volumen de las recaudaciones a la luz del análisis comparativo de los

(PASA A LA PAGINA 2)

ANTES DEL GRAN COMBATE

LAS VEGAS, Nevada.— El campeón de peso pesado, Sonny Liston (derecha), se apresta a ser controlado, cumpliendo un requisito previo a su match en disputa del título. Liston pesó 215 1/2 libras, mientras su contendor, Floyd Patterson (izquierda), pesó 194 1/2 libras. (RADIOFOTO UPI.)

Ayer se reanudaron las clases en los planteles fiscales

Ayer se reanudaron las clases en los establecimientos dependientes del Ministerio de Educación, que suspendieron sus actividades por 10 días debido a la epidemia de influenza.

Esta medida se adoptó en consideración también al fuerte temporal de viento y lluvia, que interrumpió diversas vías de comunicación.

La mayoría de las escuelas primarias celebraron, durante la mañana, actos alusivos a la reanudación de labores.

Quedó concretada la división comunista

MOSCU, 22 (UPI).— La Unión Soviética y China dividieron hoy en dos al mundo comunista, y los soviéticos han emprendido ya la campaña para robustecer el poderío económico y político de su bloque, a fin de afrontar el reto oriental.

Los integrantes de la misión china que asistieron a las conversaciones sobre ideología en Moscú, regresaron el sábado a Pekín, sin llegar siquiera a un acuerdo provisional.

Pocas horas más tarde y en un comunicado dado aquí y en Pekín, decía que los chinos propusieron que se dieran por terminadas las conversaciones y que en "fecha posterior" habrá una nueva reunión.

Diplomáticos de esta capital manifestaron que el comunicado constituía un reconocimiento de lo que venía anticipándose desde un principio, o sea, que las conversaciones estaban condenadas al fracaso y que poco o nada queda de las otrora cordiales relaciones en-

(PASA A LA PAGINA 10)

"MISS UNIVERSO" DESCANSA

MIAMI BECH.— Agotadoras jornadas ha debido cumplir Ida María Vargas, la bella trigueña de Porto Alegre, coronada "Miss Universo" el sábado recién pasado. "Que me pellizquen" fue su primer comentario cuando se le adjudicó el título de la mujer más bella del mundo. La nueva "Miss Universo", en el grabado, mientras descansa en el hotel donde se hospeda.— (RADIOFOTO UPI).

DAN TOQUES FINALES A ACUERDO SOBRE PROSCRIPCION NUCLEAR

MOSCU.— Los representantes de la Unión Soviética, Estados Unidos y Gran Bretaña darán hoy los toques finales al acuerdo sobre proscripción parcial de los experimentos nucleares que se espera sea firmado a mediados de semana y abordaron otras propuestas para reducir la amenaza de guerra según se informó en círculos occidentales autorizados.

En esferas diplomáticas se dijo que ejemplares del anteproyecto de tratado fueron enviados el último fin de semana a Washington y Londres para su aprobación.

El comunicado oficial dado a conocer esta noche dice que se realizaron nuevos progresos en la redacción del tratado y que "también prosiguió el cambio de opiniones sobre otros asuntos de interés mutuo".

Salvo acontecimientos inesperados, se espera que el histórico tratado entre Oriente y Occidente para poner fin a los experimentos con armas nucleares en la atmósfera, el espacio extraterrestre y bajo el agua, sea iniciado a mediados de la presente semana.

El Ministro soviético de Relaciones Exteriores, Andrei Gromyko, y los representantes de Estados Unidos, W. Averell Harriman, y de Gran Bretaña, Lord Hailsham mantuvieron hoy una reunión formal de tres horas y luego despidieron a sus colaboradores para continuar sus conversaciones extraoficiales durante una cena que se sirvió en el Palacio Spiridonovka, sede de la Conferencia. Las tres partes volverán a reunirse mañana.

La reunión privada duró aproximadamente una hora y, según los informantes, los tres

(PASA A LA PAGINA 10)

Chile en obra de muralista mexicano

Para presentarle el muralista mexicano Gerardo Murillo ("Dr. Atl") visitó al Ministro del Interior el Embajador de México, Gustavo Ortiz Hernán. El artista informó al Ministro Sótero del Río de su propósito de realizar en su país un gran mural cuyo motivo serán los volcanes y montañas de la zona central-sur de nuestro país. Con tal objeto, viajará hoy a Chillán, Concepción, Lota y Coronel. En el grabado, durante la entrevista, aparecen, de izquierda a derecha, el Embajador Ortiz Hernán, el muralista Gerardo Murillo, el Ministro Sótero del Río y el Consejero de la Embajada mexicana Roberto Orellana. El artista tiene 91 años y en su juventud participó en la revolución mexicana. En un accidente, escalando montañas, perdió su pierna derecha.

Recrudecen manifestaciones antirraciales en los EE. UU.

Negros se suman a las expresiones de protesta de los negros en Nueva York y Chicago.

NUEVA YORK, 22 (UPI).— Miles de personas sucesivas, manifestaron contra la discriminación racial se arrodillaron y acostaron en la calle impidiendo el paso de camiones que transportaban cemento a una obra de construcción.

Más de 300 de los manifestantes que cantaban himnos y rezaban fueron detenidos. Se trata del mayor número de arrestos en masa realizados en Nueva York desde los incidentes ocurridos hace más de cien años durante el alistamiento de ciudadanos con motivo de la guerra civil.

Las demostraciones de hoy fueron en señal de protesta por la discriminación racial en la contratación de obreros de la construcción.

La mayoría de los detenidos fueron acusados de desorden, pero seis de los manifestantes fueron acusados de haber agredido a policías que los detuvo.

Una obra en construcción perteneciente al Medical Center de Queens y más de mil blancos y negros participaron en la manifestación.

EN CHICAGO

CHICAGO, 22 (UPI).— Manifestantes contra la discriminación racial intentaron hoy llegar a los pisos superiores del edificio de la Junta de Educación de Chicago, pero la policía frustró sus esfuerzos.

En la lucha contra la policía, una joven de 19 años se desmayó. Se afirmó que había sido golpeada y empujada por policías, pero un médico declaró que desafortunadamente sufrió un síncope cardíaco causado por la excitación y la desnutrición.

Veintiséis blancos y 23 negros iniciaron la demostración poco antes de las 11 de la mañana. Indicaron que permanecerían en el vestíbulo del edificio hasta poder entrevistarse con el presidente de la Junta, Clair M. Roddewig, pero a las 3.30 de la tarde los líderes del Congreso de Igualdad Racial (CORE) anunciaron la suspensión de la demostración.

En una declaración escrita se informó que Sam Riley, presidente de CORE y el Reverendo B. Elton Cox, director de la organización conversaron telefónicamente con Roddewig, quien se encuentra en Washington y prometió recibir el jueves por la mañana a Riley, Cox "y otros dos o tres dirigentes designados por CORE".

Los manifestantes se dirigieron al edificio de la Junta de Educación en una acción inesperada, después de anular sus planes de realizar una demostración en la oficina del Alcalde Richard J. Daley.

Ministro del Trabajo dispuesto a mediar en el conflicto del cobre

Así lo manifestó ayer en declaraciones a la prensa. Paro por 48 horas en la Gran Minería del Cobre decretó la Confederación.

El Ministro del Trabajo, Hugo Gálvez, formuló un llamado a los trabajadores del cobre para que no hagan efectivo el paro de carácter nacional, anunciado por la Confederación, pues con ello en nada beneficiarán a sus compañeros de la Braden Copper Company que ahora se encuentran en huelga legal.

Señaló el Ministro que la actitud del Gobierno sería muy distinta a la mantenida hasta ahora, si los demás mineros entran en huelga ilegal, y que ello sólo provocaría más dificultades en la solución del conflicto.

"Esta mal entendida solidaridad se transformaría en presión inaceptable, lo cual causaría inmenso daño al país. Si se produce un paro ilegal —agregó— la actitud del Gobierno va a cambiar fundamentalmente y en tal caso se va a dar amplio respaldo a todas las medidas legales para restablecer el conflicto a su cauce normal".

"Yo soy muy respetuoso de las organizaciones sindicales y estimo que ellas deben mantener igual respeto a las instituciones del país. Es por ello que me atrevo a formular un llamado a los trabajadores del cobre para que continúen el desarrollo del conflicto colectivo dentro del cauce legal".

POSIBLE MEDIACION

Acerca de una posible mediación suya en el conflicto, señaló Gálvez que ella sólo podría hacerla a título de colaboración a su colega de Hacienda, Luis Mackenna, siempre que los dirigentes se lo solicitaran al Presidente de la República, y sean autorizados por sus bases.

"No podría negarme a prestar mi colaboración", dijo el Ministro, pero recalcó que lo haría siempre que ello se mantuviera dentro del plano de colaboración a Mackenna, a quien da su "personal y especial reconocimiento por su actuación en el conflicto del cobre, al cual se ha dedicado a pesar de todas las tareas que debe cumplir".

NOTABLE INCREMENTO EXPERIMENTA EL COMERCIO GRACIAS A LA "ALALC"

Ayer inauguró ICARE sus Jornadas especiales para estudiar el tema: Chile y la Zona de Libre Comercio.

El éxito de los postulados de la Zona de Libre Comercio y la materialización práctica de sus finalidades: desarrollo acelerado del intercambio entre los signatarios; desarrollo de la producción, y elevación del standard de vida de hombre latinoamericano, depende en medida considerable de la actividad de los empresarios, del esfuerzo que despliegue el sector privado en esta tarea histórica, manifestó ayer el presidente de ICARE, René Sepúlveda

(PASA A LA PAGINA 2)

DESAFORADO DIPUTADO COMUNISTA VALENTE POR CORTE DE IQUIQUE

IQUIQUE.— La Corte de Apelaciones de Iquique, por sentencia dictada ayer, dio lugar al desafuero del diputado comunista por Tarapacá, Luis Valente Rossi, quien protagonizó incidentes de gran repercusión cuando actuó en Arica junto a un representante cubano que pretendía pasar la frontera para llegar hasta el avión boliviano que cayó cerca del volcán Tacora, y que se afirmaba que llevaba documentos secretos del Gobierno de Cuba. Después, Valente Rossi actuó en incidentes en el mismo puerto de Arica, que causaron perturbación pública.

El desafuero concedido por la Corte fue solicitado por el Gobernador de Arica, de acuerdo con la ley. (Hernán Cortés, Corresponsal.)

LA ACTIVIDAD ECONOMICA:

INAUGURAN MODERNOS SERVICIOS DE TRENES DE SANTIAGO A VALPARAISO

Con asistencia del Ministro de Salud Benjamín Cid, y del Director General de Ferrocarriles, Edmundo Bertin, y otras autoridades del SNS y de Ferrocarriles, se procedió a las 10.30 horas, en la Estación Mapocho, a la ceremonia de inauguración de los nuevos servicios de los automotores que realizan el trayecto Santiago — Valparaíso.

En esta forma, los otros dos trenes automotores que realizan el trayecto entre la capital y el vecino puerto serán los primeros en contar con las nuevas instalaciones que contempla coches comedores con cocinas eléctricas, unidades refrigeradas, estanques de agua fría y caliente y un bar de moderno diseño.

La inauguración de estos servicios fue posible gracias a un convenio entre Ferrocarriles y el Servicio Nacional de Salud, por medio del cual todas las instalaciones de comedores, cocinas y servicios higiénicos han sido supervigilados por los organismos técnicos de la V Zona de Salud de Santiago, dentro de un plan general de mejoramiento de las condiciones higiénicas y sanitarias del material rodante de la empresa de los Ferrocarriles del Estado.

MONEDAS DE ORO

El Gerente General del Banco Central, Francisco Ibáñez, informó que la medida adoptada por el Instituto emisor en orden de fijar el precio en dólar a la moneda de oro de cien pesos, tenía por objeto evitar la evasión de esta moneda hacia el exterior.

La explicación dada por Ibáñez fue hecha en relación con una protesta formulada por la Cámara de Comercio de Santiago en la que sostiene que era "ilógica" la diferencia que existía entre el valor de la moneda de oro de cien pesos comprador, que es de 20,60 dólares y 22,50 vendedor. La Cámara de Comercio señala que la diferencia es del orden del 9,22 por ciento aproximadamente.

El Gerente General del Banco señaló que el precio comprador de la moneda de oro se fijó de acuerdo al nivel actual establecido por el Banco Federal de Reservas de Nueva York y que el precio vendedor se fijó al nivel anteriormente mencionado, con el fin de evitar la fuga de esta moneda.

COLEGIO DE RECTORES

El Ministro de Hacienda, Luis Mackenna, se reunió a las 13 horas de ayer, en una de las Salas del Senado, con el Consejo de Rectores de las Universidades del país y con los directivos de la Asociación de Empleados y Profesores de estos planteles, con el objeto de estudiar fórmulas de financiamiento para el reajuste de sueldos de estos personales.

Según se informó, la iniciativa legal que mejora las rentas del personal docente y administrativo de las Universidades será presentado al Parlamento en un proyecto separado ante las dificultades surgidas para incluirlos en el proecto general de los servicios postergados.

EXCEDENTES AGRICOLAS

El Subsecretario de Economía, Carlos Greve, informó que se están estudiando los antecedentes sobre producción y excedentes de productos agropecuarios para el año 1964, con el fin de determinar si es necesario firmar un nuevo convenio de Excedentes Agrícolas con Estados Unidos o simplemente será suficiente, utilizar los 11 millones de dólares, saldo del V Convenio de Excedentes Agrícolas que no se ha utilizado.

Es posible, agregó el Subsecretario, que no sea necesario la firma de un Sexto Convenio, y se prorrogue el existente. El cual fue suscrito por 40 millones de dólares de los cuales se han utilizado 29.

Nuevos servicios en FF. CC.

En la mañana de ayer tuvo lugar en los andenes de la Estación Mapocho la ceremonia de inauguración de los coches modelo de comedores y cocina de los automotores que realizan el servicio entre Santiago y Valparaíso. La ceremonia contó con la presencia del Ministro de Salud, Benjamín Cid, y del Jefe de la Quinta Zona de Salud, Dr. Víctor Ayub, a quienes vemos en el grabado formulando declaraciones a un reportero.

Nueva reestructuración de los Servicios Municipales

Modificaciones que no aumentan gastos propone el Alcalde, para 1964.

Nuevas modificaciones de fondo, pero que no significarán notoriamente aumento en los gastos, ha propuesto el Alcalde para racionalizar el trabajo de los diferentes servicios.

La nota enviada a la Corporación y que será tratada en la próxima sesión, se refiere a los cambios introducidos este año en la planta de empleados, en las cuales se ha logrado organizar los servicios de una manera más racional y dinámica, haciendo uso de las facultades que actualmente tienen la H. Corporación y el Alcalde.

Recalca que para 1964 las modificaciones están basadas en la realidad económica del municipio y ellas provienen de nuevas obligaciones legales. Se crean cargos y se aumentan los grados, con severa sujeción a tal situación, que obliga a "una extrema parquedad en los gastos".

Hace hincapié el jefe comunal en las necesarias reestructuraciones de la Dirección de Pavimentación, para dejarla en el nivel correspondiente a los demás departamentos.

Distinción a cooperativistas

El Consejo de Administración de la Federación Nacional de Cooperativas de Consumo hizo entrega de una distinción especial a sus tres principales ejecutivos, como un homenaje a su larga trayectoria dentro del movimiento cooperativo y a su esforzada labor. En el grabado, el presidente de FENACOOP, Alejandro Arroyo Luza; el segundo vicepresidente, Guillermo Ronfeldt, y el primer vicepresidente, Armando Briceño Cerezo, luego de haber recibido el homenaje.

Absurdo y antidemocrático sería un paro por modificación del DL 425

DECLARACIONES HECHAS POR MINISTRO DE JUSTICIA, E. ORTUZAR

Consultado el Ministro de Justicia, don Enrique Ortúzar Escobar, con respecto a ciertas informaciones de prensa que anuncian que se estaría preparando un paro nacional con motivo del Proyecto de Abusos de Publicidad expresó:

"Sólo elementos totalitarios y ávidamente interesados en el sucio y lucrativo negocio de la explotación de la honra ajena y de la prensa roja podrían propiciar un paro nacional con motivo de la consideración por el Senado del Proyecto de ley sobre Abusos de Publicidad.

Ello sería absurdo, antidemocrático y delictual.

Absurdo y aún ridículo expresó el Ministro, porque los representantes de la prensa y de la radio, a saber: el Colegio de Periodistas, por intermedio de su presidente, señor René Silva Espejo; la Asociación Nacional de la Prensa, representada por su presidente, don Germán Picó Cañas; la Asociación de Radiodifusoras por medio de su presidente, don Ruperto Vergara, y las Escuelas de Periodismo de ambas universidades, representadas por sus respectivos directores, manifestaron en la Comisión de Constitución, Legislación y Justicia del Senado, como se informara públicamente, que aceptaban la idea de legislar y reconocían la necesidad de modificar el Decreto Ley 425, limitándose sólo a formular algunas observaciones a determinadas disposiciones del Proyecto.

Propiciar un paro nacional es, además, antidemocrático y delictual, porque con ello se pretendería coartar el ejercicio de las legítimas atribuciones constitucionales de un Poder Público, como es el Congreso Nacional, delito penado en el Código Penal y en la Ley de Seguridad Interior del Estado.

La conciencia del país reclama imperiosamente esta ley de saneamiento y ha sentido verdadera indignación al ver que elementos ajenos al estudiantado y agitadores profesionales han sacado a la calle niños de 10 a 12 años a gritar en contra de un proyecto cuyo contenido desconocen y que precisamente tiene por objeto protegerlos y defender en general la formación de nuestra juventud del daño inmenso que representa para ella este tipo de publicaciones".

Propuesta para obras de pavimentación en comunas del norte

La Dirección de Pavimentación Urbana ejecutará trabajos por 337.898 escudos en las Comunas de Calama y Antofagasta.

Las propuestas respectivas consultan trabajos en 26.000 metros cuadrados de calzadas y 15.000 metros cuadrados de aceras en Calama, como también 4.500 metros cuadrados de calzadas de bituminoso, 5.200 metros cuadrados de calzada de concreto y 2.400 metros lineales de soleras en Antofagasta.

ACUERDOS DEL CONSEJO REGIONAL DE SANTIAGO DEL COLEGIO DE PERIODISTAS

El Consejo Regional Santiago del Colegio de Periodistas entregó anoche la siguiente declaración:

En su sesión ordinaria de ayer lunes, el Consejo Regional de Santiago del Colegio de Periodistas se impuso de una nota del Consejo Nacional, relacionada con los términos inconvenientes que ha asumido la polémica entre los periodistas Hernán Amaya y Raúl Morales Alvarez, a través de los diarios "El Golpe" y "Clarín", respectivamente.

Después de un amplio debate, por unanimidad, el Consejo acordó amonestar a ambos profesionales, por considerar que su polémica es una falta de respeto al público y atenta contra el prestigio del gremio.

En presencia de la aprobación, por la H. Cámara de Diputados del proyecto modificatorio del Decreto Ley 425, sobre abusos de publicidad y ante un planteamiento hecho por el Consejo Nacional, sobre la situación de los diputados periodistas que votaron afirmativamente la legislación propuesta, el Consejo Regional resolvió dejar constancia de su desacuerdo con la actitud asumida por esos parlamentarios, toda vez que el número dos de la "Declaración de Principios de Etica Periodística" obliga a todos los periodistas, sin excepción, oponerse a todo intento que signifique "disminuir, dificultar o anular el ejercicio de la libertad de prensa".

En otro orden de cosas, el Consejo acordó dejar constancia en actas de su satisfacción porque el Consejo Nacional del Colegio incluyó a dos de sus miembros, Sergio María y Carlos Sepúlveda, como integrantes de la terna que se elevará al Presidente de la República para que designe al representante de los periodistas ante el Consejo de la Caja de Empleados Públicos y Periodistas. Cree el Consejo Regional que tales designaciones ponen en evidencia el deseo de todo el gremio en cuanto a que sus representantes sean personas que no sólo conozcan los problemas de los hombres de prensa, sino que los conozcan muy de cerca, por vivirlos permanentemente.

Finalmente, el Consejo Regional debatió, nuevamente, en forma extensa, la legislación que se propone para modificar el Decreto Ley 425, respaldando la actuación de su consejero y vicepresidente, Carlos Sepúlveda.

NOTABLE... (De la 1a. Pág.)

al inaugurar las Jornadas "Chile y la Zona de Libre Comercio".

El señor Sepúlveda, continuó manifestando que la realización de estas jornadas, coinciden con los diez años de existencia de ICARE. Diez años de una continuada y sistemática labor para introducir en el país y generalizar el uso de las nuevas técnicas de administración y producción en general, que sin duda han contribuido de modo notable al aumento de la producción y de la productividad que ha experimentado el país en los últimos años.

PROGRAMA DE LAS JORNADAS

Estas jornadas se realizarán en ocho sesiones, la primera se efectuó ayer, la última, se realizará el 7 de agosto.

En la sesión de ayer actuó de primer relator, la señorita Vivian Shwartz, Secretaria General de la Comisión Nacional de la ALALC, quien se refirió a los antecedentes del Tratado de Montevideo, suministrando a los asistentes una documentada información sobre este aspecto. Luego usó de la palabra, sobre mismo tema, el ex Canciller, Germán Vergara Donoso, Asesor Jurídico de la citada Comisión Nacional.

Patricio Leiva, jefe del Departamento Económico de la Comisión Nacional de la ALALC intervino haciendo una reseña de los resultados logrados, de la labor de Chile dentro de la Zona, y perspectivas futuras.

PROGRESO EN EL COMERCIO

Señaló, Patricio Leiva, que en las dos negociaciones generales realizadas para la rebaja arancelaria entre los países signatarios, se han logrado hasta la fecha 7.600 concesiones.

Por otra parte, el Tratado de Montevideo establecía una rebaja anual de los aranceles aduaneros de un 8 por ciento, durante doce años. En este sentido, señaló, se ha avanzado notablemente, hay países en que las rebajas logradas, significan que han avanzado ya en este sentido lo que debían haber recorrido en cinco o seis años. Existe liberación total, ya para 2.600 productos.

En esta sesión actuó de director de debates, Mario Illanes.

SESION DE MAÑANA

Nuevamente en la Sala de Gala del Hotel Carrera, se realizará mañana a las 18.30 horas, la segunda sesión de esta jornada. En esta oportunidad intervendrá Jorge Méndez Munevar, economista de la CEPAL, que se ha especializado en estudios relativos a la Zona de Libre Comercio. El tema al que se cefirá, es el siguiente: "Ideas que prevalecen para la evolución y mejoramiento del Tratado. Financiamiento y Acción externa necesaria para acelerar la integración Latinoamericana. La Zona de Libre Comercio y el Mercado Común Europeo".

EN LA MONEDA:

CONDECORACION MEXICANA A OCHO PERSONALIDADES

Las insignias de la Orden del Aguila Azteca les serán entregadas en ceremonias del Día Nacional de ese país.

Con la Orden Mexicana del Aguila Azteca serán condecoradas 8 personalidades chilenas según la comunicación oficial del Gobierno de esa nación hecha al Canciller Martínez Sotomayor, por el Embajador Gustavo Ortiz Hernán. Con la Banda de Primera fueron distinguidos el Ministro de Relaciones Exteriores, Carlos Martínez Sotomayor; el de Hacienda, Luis Mackenna Shiell; el senador Angel Faivovich Hitzcovich, el Jefe del Ceremonial y Protocolo, Domingo Amunátegui Lecaros; el Embajador chileno en el Vaticano y ex presidente del Instituto Chileno-Mexicano de Cultura, Pedro Lira Urquieta. Con Banda de Segunda, el Subsecretario General de Gobierno, Patricio Silva Clares, y con Placa, el Decano de la Facultad de Medicina de la Universidad de Chile, Dr. Hernán Alessandri Rodríguez, y el Edecán Militar del Presidente de la República, coronel Ramón Valdés. Las insignias correspondientes serán impuestas en una ceremonia que se realizará el 15 de septiembre con ocasión del Día Nacional de México.

REASUMIO CARGO SUBSECRETARIO PEDRO DAZA

Reasumió su cargo el Subsecretario de Relaciones Exteriores Pedro Daza, luego de una ausencia de esas funciones de más de dos meses. El Subsecretario Daza integró la misión económico-financiera que recorrió Europa bajo la presidencia del Ministro Julio Philippi. A su regreso, fue encargado de preparar el informe oficial de la misión. Fue subrogado por el Jefe del Departamento Político, Fernando Orrego Vicuña.

AYUDA PARA PUERTO VARAS PIDIO DIPUTADO KLEIN

Fondos con cargo al 2 por ciento constitucional solicitó el diputado Evaldo Klein al Gobierno para reparar los daños causados por los temporales en la zona de Puerto Varas. Además, pidió la adopción de medidas para resolver la cesantía de 600 obreros por el cierre de 10 industrias conserveras debido a la veda de la cholga en la isla de Calbuco.

Comités parlamentarios con Ministro Del Río

Los Comités Parlamentarios de los Partidos de Gobierno celebraron la reunión semanal con el Ministro del Interior, Dr. Sótero del Río, para considerar la coordinación de la labor entre el Ejecutivo y dichos Comités. Estuvieron presentes en la reunión el Ministro de Obras Públicas, Ernesto Pinto; el Vicepresidente de la Corporación de la Vivienda, Javier Vidal, y el Vicepresidente de la Caja Central de Ahorros y Préstamos, Eduardo Gomien.

JEFE DE ESTADO PRESIDIO COMITE ECONOMICO

Bajo la presidencia del Jefe del Estado se reunió ayer el Comité Económico a fin de considerar materias presupuestarias, reajustes y otros problemas. Asistieron los Ministros de Hacienda y Economía, el Director del Presupuesto, Sergio Molina, y otros asesores.

Recepción al Canciller de Embajador alemán

Una recepción en honor del Canciller Carlos Martínez Sotomayor ofrecerá el 2 de agosto el Embajador de Alemania, Hans Strack. La manifestación se realizará en la sede de la misión diplomática.

Proyecto de Organismo Consultivo Nacional para los bomberos

Sobre la creación de un organismo consultivo nacional de Cuerpos de Bomberos conversó con el Subsecretario del Interior, Jaime Silva, el Superintendente del Cuerpo de Bomberos de Santiago, Hernán Figueroa Anguita. El proyecto es estudiado en esa Secretaría de Estado y está prácticamente listo, faltando aspectos relativos a su reglamentación solamente. El señor Silva expresó que no hay discrepancia respecto a la iniciativa y comparó el organismo en estudio como una creación similar a la Conferencia Nacional de Municipalidades. En la reunión de ayer se trató igualmente sobre la ceremonia de entrega de carros-bombas y otro material a los Cuerpos de provincias. Esta se llevará a efecto el domingo o lunes próximos.

DESIGNARAN HOY INTENDENTE DE VALDIVIA

El presidente del Partido Liberal, senador Sergio Sepúlveda, se entrevistó con el Subsecretario del Interior, Jaime Silva, en relación al nombramiento de Intendente de Valdivia. La designación será dada a conocer hoy probablemente. Se trata del reemplazante de Germán Saelzer, quien se acogió a jubilación.

Exposición sobre Aisén patrocinarán Interior y Educación

Con el patrocinio de los Ministerios del Interior y de Educación se realizará en Santiago una exposición de fotografías sobre diversos aspectos de la provincia de Aisén. La exposición la presentará el fotógrafo de Coihaique, Eduardo López y constará de 250 vistas. El expositor conversó al respecto con el Subsecretario del Interior, Jaime Silva en una audiencia que el señor Silva le concedió ayer.

Consultas previas a Reunión de Cancilleres de ALALC realizan

El Embajador de Argentina, Nicanor Costa Méndez, de regreso de un viaje de una semana a Buenos Aires saludó ayer al Canciller Carlos Martínez Sotomayor. Al mismo tiempo, se conversó en la entrevista, sobre la posible coordinación de la acción de ambos países en la reunión de Cancilleres de la Zona de Libre Comercio, que se realizará en Montevideo. Al respecto, el Ministro Martínez Sotomayor informó que se conversaron ya con las autoridades brasileñas en Río de Janeiro el Delegado Permanente de Chile ante la Zona, Abelardo Silva, y el jefe del Departamento correspondiente del Ministerio de Relaciones Exteriores, Alejandro Jara. Ambos se dirigieron a Montevideo para celebrar idénticas consultas con las autoridades uruguayas y es probable que en la próxima semana esten en Buenos Aires para considerar con los personeros argentinos sobre la coordinación señalada. Es posible que Abelardo Silva y Alejandro Jara sigan posteriormente a Colombia y México.

MISION A PERU SE DESPIDIO DE S. E. Y DEL CANCILLER

Se despidieron ayer del Presidente de la República los miembros de la misión especial que representará a Chile en la ceremonia de transmisión de mando en Perú, Hugo Zepeda, Presidente del Senado, Hugo Miranda, Presidente de la Cámara de Diputados y Pedro Silva, Presidente de la Corte Suprema. Posteriormente los delegados se despidieron del Canciller.

Delegados a actos de iniciación de nuevo período en Paraguay

Para conversar respecto a la misión que presidirá para las ceremonias de iniciación de un nuevo período del Presidente Stroessner, se entrevistó con el Canciller Martínez Sotomayor el ex-Embajador Conrado Ríos Gallardo. Los actos se realizarán el 15 de agosto en Asunción. Entre otras personas integrará la delegación el funcionario de la Cancillería Jorge Vidovinos.

Director de Primaria representará a Ministro en reunión de Bogotá

El Ministro de Educación, Patricio Barros, se entrevistó con su colega de Relaciones Exteriores, Carlos Martínez Sotomayor, respecto a la próxima reunión de Ministros de Educación que se realizará en Bogotá entre el 4 y el 10 de agosto. El Ministro Barros informó que en esa conferencia estará representado por el Director General de Educación Primaria, Luis Moll Briones.

Reporteros Gráficos se reúnen para construir su Población

Plazo final para quienes deben documentos exigidos.

La directiva de la Unión de Reporteros Gráficos de Chile, dispuso citar en forma obligatoria para el jueves 25 a todos los dueños de sitios en el Llano Subercaseaux, para tratar importantes materias relacionadas con la construcción de casas.

El directorio hizo saber que algunos interesados han dejado de asistir a las reuniones y no cumplen con las diligencias previas a la construcción de las viviendas y que por lo tanto se fijó un plazo con el objeto de evitar perjuicios a quienes se han preocupado por reunir documentos y demás requisitos para hacer avanzar la operación.

La reunión se realizará el jueves 25, a las 15 horas, en el 5.o piso del Círculo de Periodistas.

PROFESORES DE RAMOS CIENTIFICOS SE REUNEN ESTA TARDE

Los profesores de asignaturas científicas de los establecimientos de enseñanza media de Santiago efectuarán mañana una reunión ampliada para tratar sobre la próxima Feria de la Ciencia. En este acto participarán alumnos de liceos, escuelas normales, industriales y profesionales.

Sólo algunas horas estuvo sin agua el centro de Santiago

Se rompió el husillo de la válvula de la Plaza Baquedano que provee a ese sector.

En la mañana de ayer se rompió el husillo de la válvula de 650 milímetros que existe en la Plaza Baquedano y que provee de agua potable al sector céntrico de la ciudad.

La Empresa de Agua Potable informó que sus obreros iniciaron de inmediato los trabajos de reparación de la avería y sólo se interrumpió el suministro por algunas horas.

En cuanto a la reducción de la presión en la red de riego, ésta se inició en las primeras horas de la mañana y ayer. Esta medida es la consecuencia de la paralización de la Planta de Filtros "Los Vizcachas", y se mantendrá —como ya hemos informado— hasta el próximo domingo.

Para esta noche, desde las 22 horas hasta mañana miércoles, a las 7 horas, será suspendido el suministro de agua potable en el sector comprendido al norte del río Mapocho y al poniente del Cerro San Cristóbal.

La suspensión que se efectuará de noche para no perjudicar al vecindario, lo es de refuerzo del acueducto que atraviesa el Cerro San Cristóbal, que el mes pasado sufrió dos averías como consecuencia del asentamiento de los terrenos de este paseo.

ZARPAZO... (De la 1a. Pág.)

diez primeros días de junio y julio. Previendo la escasa acogida de los pobladores a sus incitaciones de no pago, democratacristianos y frapistas han buscado la vía parlamentaria para presentar proyectos por los cuales se congela el valor de los dividendos CORVI, al valor que tenían en diciembre de 1962. De esta manera esperan dar un golpe de gracia a los planes en ejecución, cuyo resultado concreto es que cien mil nuevos jefes de hogar cuentan en nuestro país con techo propio, digno y limpio.

CHARLA SOBRE EL SMOG DICTA HOY PROFESOR HADDAD

Una charla sobre "Contaminación atmosférica" dictará hoy el ingeniero Ricardo Haddad Obaid, profesor de las Universidades de Chile y Católica y del Servicio Nacional de Salud.

El acto está auspiciado por el Centro de Padres y Apoderados del Liceo "Manuel de Salas" y se efectuará hoy, a las 19 horas, en el salón de actos del Liceo.

TELEVISION

CANAL 13

14.00.—Características.
—Cine.
—Teleservicio.
—Noticias de la Católica.
—Telediscos.
17.45.—Carta de Ajuste.
—Característica.
18.00.—Programa Educación Infantil.
—Carrusel Infantil con los Títeres de Charito Godoy.
—Cine Cultural.
—Variedades Musicales Infantiles.
19.00.—Educación Rural. Canal 13 y las Fundaciones de Vida Rural.
—En Familia. Recetas y Consejos Prácticos para el Hogar.
—Variedades Musicales.
20.00.—Así es Chile.
—Danza Música y Movimiento con Yolanda Montecinos.
—Noticiario Norteamericano.
—Desde la Esquina del Mundo, con Jorge Brignole.
—Junto a la Chimenea.

TELEVISORES GELOSO

GRAN PANTALLA RECTANGULAR DE 23"

VISION TOTAL

DESDE E° 130.- MENSUALES

GARANTIA y SERVICIO TECNICO • ENTREGA INMEDIATA

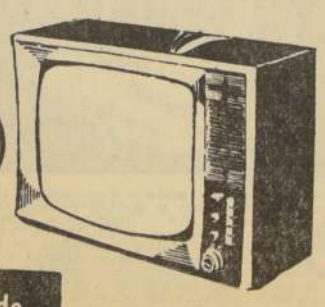

DISTRIBUIDOR AUTORIZADO TELEMUNDI MAC-IVER 191-CAS. 2749 FONO 51776

DISTRIBUIDORES GENERALES Bonacic y Caro Ltda. M. AUXILIADORA 937 PARAD. 6½C. AV.

TELEVISION

CANAL 9 · U. de Chile

Suspende sus transmisiones por reparaciones técnicas y ajustes de programación.

CANAL 13

T. V. UNIVERSIDAD CATOLICA

21.00.—En la Hora del Aperitivo.
—Pantallas del Deporte.
—Círculo del Hogar.
—Teleservicio.
—Noticias de la U. Católica.
—Variedades Musicales.
—Homenaje a la República Arabe Unida.
22.05.—Noticiario Cinematográfico Internacional.
22.15.—El País en Acción.

...SO PERSONERO ...A METALURGIA ...JAPON

...encuentra en nuestra ca... Masao Yukawa, destaca... ...ingeniero y hombre de ne... ...del Japón, que ha lle... ...en una visita oficial a ... Preside la empresa Ya... ...ta Steel Co., una de ... ...grandes industrias si... ...del mundo y la más ... productora y ex... ...del Japón, que gira ... capital de 242 millones ... ...y en cuyas cuatro ... dependencias traba... ...de 43 mil personas. ... firma es una ... consumidora de mineral ... chileno. Solamente ... adquirió un total de ... toneladas largas.

...Yukawa se graduó en ... de Ingeniería, es... ...de metalurgia, de la ... Universidad de Tokio, ... año en el que ingresó ... Yawata, empresa en que ... toda su carrera.

...permanecerá en nuestra ca... ...por espacio de tres días, ... los cuales sostendrá ... con el Presidente ... República y los minis... ...de Minería, Economía y ... Públicas, como asimis... ...el Director de los Fe... ...del Estado.

PLAN DE CAPACITACION PESQUERA SERA APLICADO EN SAN ANTONIO

En la primera quincena de agosto próximo se iniciarán en el puerto de San Antonio, de acuerdo con los planes de capacitación pesquera elaborados por la Sección Cooperativas Pesqueras del Departamento de Pesca y Caza del Ministerio de Agricultura, las demostraciones prácticas sobre nuevos métodos de pesca, destinadas a los pescadores de las distintas caletas que operan en esa zona.

Estas demostraciones las harán el ingeniero-jefe de la sección mencionada, don Humberto Raggi Gajardo y el técnico pesquero don Moisés Ulloa D. Todos los implementos que se emplearán en esta actividad demostrativa serán proporcionados por el Departamento de Pesca y Caza, de acuerdo con sus planes de fomento pesquero.

Los sistemas o artes de pesca que se aplicarán en estas demostraciones prácticas, serán desarrollados a bordo de embarcaciones especialmente acondicionadas, en su mayoría proporcionadas por los mismos pescadores entre los cuales existe —y esto es necesario señalarlo— una especial predisposición para acoger las enseñanas de los técnicos que a través de estas demostraciones prácticas no peraiguen otro objetivo que el de ayudarlos a que su trabajo se simplifique y les sea económicamente más remunerativo.

Con relación a esta cooperación espontánea que prestan los pescadores para el mejor desarrollo de los planes del Departamento de Pesca y Caza, cabe mencionar la entusiasta y diligente labor que en tal sentido cumplen los dirigentes sindicales de las caletas pesqueras de El Quisco y Algarrobo, señores Eleodoro González y Gonzalo Aranda, respectivamente, y el presidente de la Cooperativa Pesquera San Antonio Ltda., señor Julio Provoste Araya, organismo que fue creado hace poco con la cooperación de DEPESCA.

A la Corte de Apelaciones pasa proceso de F. Jaramillo

Apeló ante Tribunal de Alzada contra resolución que le condenó a 12 años de reclusión.

Fernando Jaramillo Phillips, ex subtesorero del Banco Central, a quien se le sustancia proceso bajo la acusación de haber sustraído 262 millones de pesos, presentó un recurso de apelación ante el Tribunal de Alzada, contra la resolución del Ministro sumariante Israel Bórquez, quien lo condenó —en primera instancia— a la pena de 12 años 180 días de presidio.

Patrocinó la apelación ante la Corte de Apelaciones de Santiago, el abogado Horacio Carvajal.

Por su parte, el ex vicepresidente del Club de Deportes Green Cross, también implicado en este mismo proceso, presentó otro recurso de apelación, solicitando la absolución definitiva.

El ex vicepresidente de dicha institución deportiva es John Arthur y fue condenado a 541 días de reclusión, pena que ya está cumplida, y que salió en libertad bajo fianza de 20 escudos el viernes pasado.

El recurso de John Arthur es patrocinado por el abogado Renato Montes Sotomayor.

Instituirán el "Día de la Abuelita"

Alguien ha decidido acordarse de las abuelitas y está desarrollando una campaña para instituir un "Día Nacional de la Abuelita". La autora de la idea es Irma Zárate (a la derecha) en el grabado), auxiliar social y profesora de los Centros de Madres, que lleva quince años en esta actividad. Irma Zárate ha compuesto una canción especial para las abuelitas, la que será dada a conocer el 28 del presente en una audición de la Radio Sociedad Nacional de Agricultura, cuando la cante Norma Andrade (a la izquierda) artista aficionada que actúa en los micrófonos de la capital. Ese día habrá diversos actos en distintos puntos de la capital en adhesión al "Día de la Abuelita". Uno de ellos tendrá lugar en el Jardín de Párvulos de calle Jotabeche 594, Población Cornelio Olivares.

Justifican reestructuración de los Servicios de Economía

Declaración en tal sentido entregó ayer la Asociación Nacional de Empleados de dicha Secretaría de Estado. Sus fundamentos.

La Asociación Nacional de Empleados del Ministerio de Economía, Fomento y Reconstrucción y el Delegado del Personal de la Dirección de Industria y Comercio, entregaron ayer una declaración oficial, en la que explican los objetivos que persiguen para otorgar a este último Servicio la reestructuración de las Plantas Directiva, Profesional y Técnica Administrativa y de Servicio.

La parte meduiar de la declaración dice lo siguiente:

La Asociación Nacional de Empleados del Ministerio de Economía, Fomento y Reconstrucción y el Delegado del Personal de la Dirección de Industria y Comercio estiman conveniente dar a conocer a la opinión pública los objetivos que se persiguen para otorgar a este último Servicio y a su personal la reestructuración de las Plantas Directiva, Profesional y Técnica, Administrativa y de Servicio.

Sabemos que no es corriente que una materia de esta índole sea debatida ante la opinión pública, pero ante informaciones radiales y de prensa adjudicadas a un dirigente que no tiene representación alguna del personal de la Asociación ni del Organismo y que desconoce en sus detalles y proyecciones el mencionado proyecto de reestructuración, nos vemos en la imperiosa necesidad de dar a conocer, a grandes rasgos, el contenido de este proyecto:

1.o— Se otorga, a través de un proyecto de reestructuración de la Dirección de Industria y Comercio una organización más ágil y racional a un Servicio estatal que desarrolla una labor de trascendente importancia para la vida económica del país, en su calidad de órgano ejecutivo del Ministerio de Economía, Fomento y Reconstrucción.

2.o— El personal, que debido a su statu legal actual se encuentra disperso y en condiciones de inestabilidad funcionaria, sujeto a injustas postergaciones por encontrarse en la Planta Suplementaria o contratado, queda, mediante la materialización del proyecto referido, incluído en la Planta Permanente del Organismo.

3.o— El proyecto, en sí mismo, da un mejoramiento económico a sus funcionarios, acorde con la importancia de la labor que se desarrolla.

4.o— Refuerza la acción de la Dirección en provincias, que en la actualidad prácticamente carece de personal para desempeñar la labor que le compete en materias relacionadas con la industria, el comercio, las cooperativas y arriendos.

Por las razones anotadas, agradecemos que la gestión que iniciamos hace más de un año haya sido acogida por el Ejecutivo. Esperamos que una vez enviado el Mensaje respectivo al Congreso Nacional, éste tenga un rápido trámite en su despacho.

Creemos que la ANEF, organismo gremial al cual estamos afiliados, debe evitar que se hagan declaraciones que no emanen de su directiva responsable, sancionando a aquellos dirigentes que toman su nombre para dar informaciones antojadizas e interesadas, con evidentes fines políticos, sorprendiendo la buena fe de los órganos publicitarios.

Jorge Advis Lobos, presidente; **Manuel Sepúlveda Chavarría**, Delegado del Personal.

ROBO POR E° 10.000 PERPETRARON OFICINAS DE LA "BRADEN COPPER"

Desconocidos robaron diez millones de pesos en las oficinas de la Central de Compras de la Braden Copper Company, según informes policiales provenientes de Rancagua ...cibidos ayer tarde en esta capital.

Agrega el despacho que la policía de Rancagua solicitó la presencia de peritos del Laboratorio Técnico de Investigaciones, de Santiago, con el objeto de que traten de encontrar huellas de los autores del delito.

Los ladrones descerrajaron los candados de la cortina metálica de la Central, ubicada en calle Lastarria 449 de esta ciudad. Penetraron a las oficinas, de donde robaron ocho máquinas de escribir, una máquina sumadora, tres máquinas calculadoras, otras dos calculadoras portátiles, ...ferras Parker, relojes y portadocumentos. Todo fue avaluado en una suma superior a los diez millones de pesos.

Personal de Carabineros, de Investigaciones de Rancagua, además de funcionarios de la Brigada Móvil de Investigaciones de Santiago, que comanda el Subprefecto Jefe Eduardo González Torres, realiza desde ayer activas diligencias tras los autores del robo.

Según informaciones dadas a conocer anoche, los peritos del Laboratorio Técnico de Investigaciones encontraron ...huellas dactilares, lo que hace presumir que los ladrones serán detenidos en las próximas horas.

DESCUBREN MATADERO CLANDESTINO

...los momentos que be... ...clandestinamente 4 ... de una semana ca... ...fue aprehendido por ... Carabineros el ... Fernando Romero ...

...hecho ocurrió en su pro... ...domicilio, ubicado en ... Las Américas N.o ... sector de Los Cerrillos, ... capital.

Tanto los vacunos como las herramientas fueron decomisados por Carabineros, que practicaron el allanamiento.

El transgresor de la ley sobre beneficio de ganado fue puesto a disposición del Sexto Juzgado del Crimen al mediodía de ayer.

De la situación se dio cuenta también al Servicio Nacional de Salud.

MENOR FALLECIO POR INMERSION

...niño de dos años falleció por asfixia e inmersión ...ser al fondo de un tambor con agua en la madru... ...de ayer en calle Mer... ...Marín N.o 4493.

El menor fue encontrado ...ahogado por su propio ...dre, dando cuenta de in... ...del suceso a Inves...tigaciones y Carabineros. La pequeña víctima se llamaba Mario Duarte Flores.

Carabineros, en un postrer intento por salvarle la vida, le condujo hasta la Posta N.o 3 de la Asistencia Pública, pero falleció en los momentos en que recibía atención médica.

MURIO ATROPELLADO POR UN CAMION

...Zamorano Cáceres, de ... fue muerto a la 0.15 ... de la madrugada de ... por un camión que se dio ... fuga en Gran Avenida ... de calle Marín.

...testigos presenciales ... automóvil, de color rojo, ... corría a gran velocidad, ... no hizo viraje alguno por evitar el accidente.

El camión y el chofer han sido encargados a todas las unidades policiales de Santiago y el sur del país, dirección que llevaba en los momentos de atropellar a la víctima.

UN SERENO FALLECIO ELECTROCUTADO

...electrocutado murió ayer el ...ano Oscar Hernán Gutiérrez Rojas, de 21 años.

...cadáver fue encontrado ...el interior de un edificio ...se encuentra en construcción en Avenida Italia 1373.

El cadáver estaba tendido de espaldas sobre una cama con una lamparita eléctrica entre sus manos. El extinto era sereno del edificio en construcción.

SE AHOGO UN HOMBRE-RANA EN ARICA

...Arica pereció ahogado ...ser el hombre-rana Os... ...Becker, en los momentos ...practicaba natación frente al muelle de este puerto.

...radiograma de Carabineros recibido en Santiago, da cuenta que el cadáver fue rescatado por compañeros de la víctima, quienes atribuyeron el caso a "Alucinaciones submarinas".

ALLANARON GARITO EN VIÑA DEL MAR

...garito en pleno funcionamiento fue descubierto ...en la residencial Villa ..., ubicada en calle Tonkin N.o 50, de Viña del Mar.

...descubrimiento fue hecho ...personal de investigaciones en los momentos que ...estaba en ese domicilio un ...mento obedeciendo instrucción superior.

En el local había una ruleta, mesas de punto y banca y otros elementos de juego, además de 1.700 fichas de diferentes tipos y colores. En dinero efectivo, sobre una de las mesas había la suma de 1.003,75 escudos. Todo fue puesto a disposición de la justicia. Igualmente los detenidos. Estos son Leonel Espinoza Méndez, propietario del garito; Oscar Parra Allef, Armando Santibáñez y otros.

INCENDIO EN CENTRAL TELEFONICA

...la madrugada de ayer se ...un incendio en la ...central telefónica del mineral ...Pedro de Valdivia, cerca ...Tocopilla, quemándose totalmente. Los daños son cuantiosos y no han sido avaluados por la Compañía de Teléfonos. Se presume que el fuego se inició a raíz de un cortocircuito.

NOMBRE DE LOS HNOS. CARRERA LLEVARAN 4 ESCUELAS NUEVAS

Los cuatro nuevos locales escolares que funcionarán en las Poblaciones Lo Valledor C y D, San Joaquín y Santa Adriana llevarán el nombre de los Hermanos Carrera, según informó la Dirección de Educación Primaria.

La Escuela de San Joaquín es mixta y por eso se denominará "Javiera Carrera"; los otros son grupos escolares y recibirán los nombres de José Miguel, Juan José y Luis.

Estos grupos edificados por la Sociedad Constructora de Establecimientos Educacionales tendrán una capacidad para 8.000 niños, con sistema de doble jornada. La próxima semana será entregado al Ministerio el Grupo de Lo Valledor D.

MUNICIPIO PIDE AL FISCO ANTICIPO DE 900 MIL ESCUDOS

El Alcalde de Santiago, Ramón Alvarez Goldsack, envió al Ministro de Hacienda un oficio por el cual solicita un anticipo por 900 mil escudos con cargo al ítem "Devoluciones" de ese Ministerio, mientras se practica por sus organismos la liquidación y prorrateo definitivo entre todas las Municipalidades de la suma que el Fisco les adeuda por capítulo de participación del 15 por ciento de la contribución inmobiliaria.

De acuerdo con una liquidación confeccionada por la Contraloría General de la República, los compromisos pendientes con la Municipalidad de Santiago ascienden a 925 mil 141.04 escudos.

El oficio hace presente al Ministro la situación aflictiva porque atraviesa la Caja de la Corporación, por insuficiencia de recursos y la necesidad de efectuar los pagos para la atención de sus servicios, y la obligación de invertir sumas cuantiosas en obras de adelanto local.

Dice finalmente el Alcalde que "en esta forma podrá afrontarse por esta ilustre Municipalidad el pago de los sueldos y jornales del presente mes y numerosos compromisos pendientes con particulares, contratistas y proveedores".

Chile estará representado en organismo superior de la OIT

Manuel Montt Balmaceda, que asistió a la 47a. Conferencia Internacional del Trabajo, fue designado miembro suplente del Consejo de Administración de la OIT.

Se encuentra de regreso en Santiago, Manuel Montt Balmaceda, quien participó en la cuadragésima séptima Conferencia Internacional del Trabajo, celebrada en Ginebra, llevando la representación de los empresarios chilenos. En dicho torneo fue designado miembro suplente del Consejo de Administración de la OIT.

En su intervención en la Asamblea Plenaria, Manuel Montt Balmaceda, que es Jefe del Departamento Jurídico de la Sociedad de Fomento Fabril, analizó la situación imperante en los Estados comunistas, donde "ficticiamente pretenden representaciones genuinas de sectores de empleadores y trabajadores libres ante la Conferencia".

Acerca de su designación en la OIT, Manuel Montt Balmaceda expresa que se trata del Consejo de Administración, cuerpo directivo máximo del organismo. Su composición es tripartita, y en su seno se encuentran representados los gobiernos, los empleadores y los trabajadores. La representación no es por país, sino que por grupo. En consecuencia, la representación no sólo corresponde a los empleadores de Chile, sino que también a los empleadores de otros países miembros de la OIT. Manuel Montt Balmaceda pasa a ser así el único representante chileno en el Consejo de Administración de la OIT.

Panagra cumplió 34 años de operaciones en nuestro país

Han transcurrido 34 años desde que un avión Fairchild para cuatro pasajeros transportó el primer correo aéreo entre Santiago y Nueva York. Ese hecho, ocurrido el 21 de julio de 1929, marca el comienzo de las operaciones de Panagra en nuestro país. Desde entonces, las máquinas de Panagra han realizado 28 mil 993 travesías de la Cordillera de los Andes.

El historial de Panagra en dicho período anota a su haber el acortamiento del tiempo de vuelo entre Lima y Santiago, y entre Santiago y Buenos Aires. Las nuevas marcas fueron señaladas por uno de sus experimentados pilotos, el capitán James McCleskey, en aviones cuadrimotores Jet. El 15 de marzo del presente año el tiempo de vuelo entre Santiago y Buenos Aires fue reducido a una hora y 12 minutos, entre despegue y aterrizaje. El 13 de mayo último el tiempo de vuelo de Lima a Santiago quedó reducido a 2 horas 36 minutos.

La seguridad que ofrece Panagra a sus clientes se ha visto destacada en diecinueve oportunidades por el Consejo Interamericano de Seguridad, que en otras tantas ocasiones le ha otorgado el Premio Especial de Aviación.

UN NUEVO HOGAR INAUGURARA EL E. DE SALVACION

El próximo domingo, en la calle Santiago Concha 1333, el Ejército de Salvación inaugurará el Hogar "El Faro".

Este hogar será destinado exclusivamente al trabajo de rehabilitar hombres que han sido vencidos por el alcoholismo.

La ceremonia será presidida por el Jefe Territorial de la institución, teniente comisionado Ray Gearing. Han sido invitadas diversas autoridades.

Millonario del Aire

Cinco millones de kilómetros recorridos en aviones de Línea Aérea Nacional, alcanzó el radio operador Hernán Olea Osorio, al despegar la nave desde el aeropuerto de Ezeiza, Buenos Aires, durante el último vuelo Santiago-Buenos Aires-Montevideo que realizó. En el grabado, el cinco veces millonario del aire aparece en Los Cerrillos, segundos antes de emprender uno de sus vuelos de rutina.

OTRO ECUATORIANO QUE PIDIO ASILO EN CHILE LLEGO AYER

El ciudadano ecuatoriano Manuel Eladio Arteaga Zambrano que pidiera asilo político en Chile y le fuera concedido, llegó ayer al mediodía a Santiago.

Lo hizo en el vuelo N.o 81 de Panagra, cuyo avión aterrizó en Los Cerrillos, a las 12.10 horas, siendo esperado por personal de la Policía Internacional.

La noticia fue dada a conocer a LA NACION por el Prefecto Jefe de la Policía Internacional, en Chile, Walter Lathrop.

DECRETO SUPREMO DIVIDIO AL PAIS EN 8 ZONAS AGRICOLAS Y PESQUERAS

S. E., el Presidente de la República, firmó el Decreto N.o 442, que perfecciona la actual división del país en Direcciones Zonales Agrícolas y Pesqueras, con el objeto de continuar adelante la descentralización de las funciones del Ministerio de Agricultura, política instaurada por la actual Administración y cuyos resultados han sido óptimos.

El territorio nacional quedará dividido en 8 Zonas Agrícolas y Pesqueras, cada una a cargo del respectivo Director Zonal y con amplias atribuciones para resolver la mayor parte de los problemas, especialmente administrativos, crediticios y de asistencia técnica.

Según explicó el Subsecretario de Agricultura, don Ciro Iturriaga Garcés, la Primera Zona comprende las provincias de Tarapacá y Antofagasta; la Segunda, las de Atacama y Coquimbo; la Tercera, las de Aconcagua, Valparaíso, Santiago, O'Higgins y Colchagua; la Cuarta, las de Curicó, Talca, Linares y Maule; la Quinta, las de Ñuble, Concepción y Arauco; la Sexta, las de Bío-Bío, Malleco y Cautín; la Séptima, las de Valdivia, Osorno, Llanquihue y Chiloé; y Octava, las de Aisén y Magallanes.

Este Decreto de Agricultura se basó en lo informado por la Dirección de Agricultura y Pesca en Oficio N.o 2063, de 12 de julio último, y deroga el Decreto N.o 397, de 31 de mayo de 1960, que dividía primitivamente el país en cinco Direcciones Zonales, algunas de las cuales tenían una extensión tal, que impedía una oportuna atención de todos sus problemas. El señor Iturriaga Garcés informó que ayer el mencionado Decreto fue enviado a la Contraloría General de la República.

Estudie Alemán!

EN LOS CURSOS DEL
INSTITUTO CHILENO-ALEMAN DE CULTURA
GOETHE - INSTITUT
El 1.o de Agosto se iniciarán nuevos
CURSOS PARA PRINCIPIANTES
intensivos y regulares, matutinos y vespertinos.
La matrícula para el segundo semestre está abierta para todos los cursos, únicamente los días 24 a 26, 29 y 30 de Julio, de 10 a 12.30 y de 17 a 20 horas, en LONDRES 8.

AVISO AL PUBLICO

Los Gobelinos M.R.

Se hace el deber en agradecer al numeroso público que ayer llenó sus 22 departamentos con motivo de haberse iniciado su

FORMIDABLE LIQUIDACION SEMESTRAL

la confianza que supo dispensarle, al mismo tiempo que pedirle disculpas por la demora en su atención, la que fué motivada por el exceso de compradores, el que sobrepasó los cálculos previstos.

Desde hoy, se ha reforzado el personal, a objeto de suplir esta deficiencia.

sur publicidad

LA NACION

Empresa Periodística "LA NACION", fundada el 14 de enero de 1917.— AGUSTINAS 1269.— TELEFONO 82222.— CASILLA 81-D.

PRESIDENTE DEL CONSEJO: José Miguel Prado Valdés. DIRECTOR: Osvaldo Sagüés O.

Buen negocio

—Se hizo rico imprimiendo letreros "Teléfono malo" y "Ascensor en reparaciones".

Aniversario de la RAU

La República Arabe Unida conmemora en el día de hoy, la fecha que abrió para Egipto una era de renovación, de esperanzas y realizaciones.

Bajo la enérgica dirección de su Presidente Gamal Abdel Nasser, el Egipto inmemorial ha emprendido la modernización de sus instituciones y hasta de sus formas de vida.

No hay nadie que al nombrar a Egipto, motor de la RAU, no piense en la remota antigüedad. La continuidad de su existencia civilizada, a lo largo de seis milenios, constituye uno de los hechos más asombrosos de la historia universal.

Desde la época de la gran expansión del islamismo, el viejo pueblo faraónico ingresó al seno de la gran familia de pueblos árabes. Por de pronto, aunque la unión efectiva todavía sea más un anhelo que una realidad, en el caso de Egipto es imposible no apreciar el aire de renovación que ha significado hasta la fecha el movimiento que instauró la república.

Aún en los períodos más remotos de sus dinastías, el pueblo del Nilo conoció la ciencia agrícola y fue el granero del Mediterráneo. Pero, lógicamente, como en todo el Cercano y Medio Oriente, la economía egipcia, carente de un adecuado nivel de industrialización, vivía hasta ayer un nocivo estancamiento agravado por la supervivencia de arcaicas formas de pensamiento que entrababan todas las innovaciones. Con el nuevo sistema todo cambió y desde entonces el país, esforzadamente y usando por primera vez de la tecnología actual, ha emprendido una serie de transformaciones tanto materiales como morales que están cambiando rápidamente su fisonomía.

La República Arabe Unida, no obstante todos los obstáculos, camina hoy con paso firme hacia el futuro, construyendo una nueva conciencia y forjando las infraestructuras industriales indispensables que exigen un desarrollo sostenido y sólido.

Chile, que siempre ha mantenido las mejores relaciones con los pueblos árabes y que ha visto integrarse en su nacionalidad a muchos meritorios ciudadanos provenientes de esas tierras, se asocia a la fecha que hoy conmemora la RAU.

Noveno Concierto Sinfónico

por PABLO GARRIDO

Un emocionante regreso a su pujanza vital delató la Orquesta Filarmónica de Chile en su última actuación. La razón era clara: Alceo Galliera, el ilustre maestro italiano, había subido al "podium". Para satisfacción de todos, Galliera dirigirá cuatro programas en Chile y no habrá sobresaltos de especie alguna ni para el público ni para los ambiciosos y capacitados miembros de la joven agrupación sinfónica.

La obra de inicio, "Danzas y Arias antiguas para Laúd-Suite N.o 3", de Respighi, permitió al pleno de arcos un despliegue total, donde, desde la formación del sonido, la forma de arrancarlo y modelarlo, estaban cuidados. Fue gratísimo "ver" como las robustas arcadas acordales (violoncello, especialmente) provocaban aquella aura o aliento de vibración sutil, que, aparte del lenguaje armónico claro que físicamente provoca sensación de luminosidad estival, parecía relegado, de un tiempo a la parte, sólo a ciertas consonancias filomonacales bachianas. Galliera, digámoslo para no repetirlo, sabe insuflarle a cada uno de sus cointerpretes esa "joie de vivre", aquel rapto de entrega integral al deleite sensorial e intelectual del sonido que conlleva mensaje; allí radica parte del secreto. También, naturalmente, está la autoridad de un real "maestro" que, aparte de sabio concertador, conoce las posibilidades de rendimiento de todos y cada uno de los instrumentos, muchos de los cuales el mismo domina.

Así, entonces, llegada la "Serenata", de Casella (cuyos circunspectos movimientos no fueron señalados en el programa), el lenguaje pizpireto, audaz y provocador del notable compositor adquirió tal fuerza emotiva que el público se adentró, orgánicamente, en una obra que se ponía por primera vez en Chile. Por las razones expresadas, y por muchas otras, el estilo politonal, las aridéces diptongales (!) de sonidos en virulentos interchoques, pasaron dúctilmente el tamiz de una concepción madurada, tensa pero grácil. La Gavotta (tercer número), para instrumentos de viento solos, adquirió un tamiz característico desusado, y bien pudiera declararse esta audición antológica.

La Segunda Sinfonía de Brahms fue un dechado de lirismo, aun cuando la extraversión del hamburgués seduzca a una refocilación, más que filosófica, patética en sus movimientos iniciales. Toda la masa orquestal estaba imbuida del rapto dionisíaco que Galliera le imprime, sin caer en ardorosidades reprimidas.

Alternativa dialéctica

Lógica, perfectamente lógica, es la exaltación de Gengis Khan por Mao Tse Tung, que denuncia Moscú a grito herido.

El conquistador amarillo, oriundo de Mongolia, extendió la dominación china hasta la Moscowa, cuna del zarismo. Logró sojuzgar todo lo que es la Rusia actual, y más.

Mao Tse Tung al exaltar la memoria de su predecesor en el trono imperial de Pekín, está haciendo exactamente lo mismo que hizo Stalin con Iván el Terrible.

Pero, implícitamente, Mao Tse Tung está reivindicando, además, el derecho inalienable de China sobre la Mongolia Exterior y la Siberia china, que Stalin anexó a la Unión Soviética con la complicidad de los partidos comunistas formados en ellas.

Moscú se inquieta por este despertar del coloso chino. Cree ver en Mao Tse Tung a Gengis Khan, que resucita en gloria y majestad, reclamando lo que es suyo.

Sólo que ahora, además de su belicismo ancestral, su culto de la guerra como instrumento de dominación política, esgrime la teoría del "marxismo-leninismo", que pronto será "marxismo-leninismo-maoísmo".

Exactamente como fue el "marxismo-leninismo-stalinismo" para la integración del actual imperio soviético, bajo el neo-zarismo de Stalin.

A nadie puede extrañar que para la perpetración de estos emprendimientos colosales, se hayan derramado o se derramen mares de sangre en Rusia o en China. Siempre fue así, con uno u otro pretexto, una u otra "doctrina".

Pero sí que extraña la ceguera contumaz, la credulidad y el fanatismo de los comunistas de todo el mundo que con paciencia de hormigas suicidas han estado coadyuvando a la instauración de tales despotismos.

¡Oh, Marx!, alza tu faz barbuda y resuelve, si puedes, la contradicción dialéctica de los regímenes de Khrushchev y de Mao. La alternativa es: Iván el Terrible o Gengis Khan. Para la estulticia humana, los siglos no transcurren.

CONTRAPUNTO.

Solución al conflicto carbonífero

Con la aceptación, por las asambleas de trabajadores de las minas de Lota y Schwager, del acuerdo alcanzado entre las partes patronal y obrera, con la intervención del Ministro del Trabajo, ha quedado resuelto el conflicto carbonífero.

El acuerdo contempla aumentos y regalías que demandarán un mayor gasto para cada empresa de 300 mil escudos, y él fue mutuamente aceptado después de un exhaustivo estudio, tanto de las posibilidades económicas de las empresas como de las condiciones particularmente riesgosas y sacrificadas que predominan en las actividades del carbón.

Los términos que presidieron el acuerdo aludido hacen explícito reconocimiento de los esfuerzos recíprocos y del espíritu de comprensión desplegados por las partes para lograrlo, como, asimismo, hacen plena admisión de la necesidad de que el sacrificio financiero que el acuerdo representa, tenga como justa contrapartida un mayor esfuerzo y cooperación de parte del sector laboral.

Es, sin duda, este último acápite del convenio concertado entre los obreros y empresarios de las minas de Lota y Schwager el que mejor admite una optimista reflexión.

Efectivamente, él coincide con los reiterados planteamientos enunciados por el Gobierno, en esta materia.

Ninguna alza de salarios o aumento de regalías puede encontrar un respaldo más sólido que la propia decisión de sus beneficiarios de participar lo más activa y resueltamente posible en el proceso de la producción.

El feliz término del conflicto carbonífero, dado el alto y justiciero espíritu que supo presidirlo, ofrece para el futuro aleccionadoras características, que deben ser observadas.

"Comité Central" de Propietarios

Los intentos de la democracia cristiana y del FRAP para desencadenar un conflicto destinado a paralizar la labor constructiva de la CORVI, han tenido el mérito de ilustrar a la opinión pública acerca de aspectos inéditos del problema habitacional.

Por de pronto, ha quedado en claro que, en poco más de tres años, la CORVI y los planes habitacionales del Gobierno han dado casa propia a más de cien mil familias chilenas.

Enseguida, que sólo el sistema de las cuotas reajustables para la amortización de las deudas puede garantizar al país que la acción del Plan Habitacional no se detendrá, ni se producirá el fenómeno de unos privilegiados que reciben casa en desmedro de las expectativas de otros que no la tendrán jamás.

Las documentadas declaraciones del Vicepresidente de la CORVI establecen, por otra parte, que solo la demagogia podía auspiciar una huelga de pagos de los beneficiarios o una suspensión del sistema de reajustes. En efecto, las cuotas se reajustan de acuerdo con el alza del costo de la vida, siempre que éste sea inferior a los aumentos reales de los sueldos y salarios. Estas cuotas son muy bajas, no obstante lo cual deben ser bonificadas por el Estado, hasta en un 60 por ciento de su valor, cuando se trata de viviendas mínimas. Nadie podría vivir en forma más económica que los adquirentes de casas cómodas e higiénicas habitaciones.

Los dirigentes de la oposición, en consecuencia, se han visto enfrentados a la severa crítica del mismo sector salarial, que comprende que el Estado no podría estabilizar un bienestar discriminatorio en favor de cien mil personas, para transformar en vanas e irrealizables las aspiraciones de los doscientos mil ahorrantes que mes a mes juntan sus cuotas de construcción en las diversas instituciones destinadas a esta inteligente capitalización, tal vez la más realista y la única posible en el actual estado de nuestra economía.

Pero si estas actividades de los miembros de la oposición han sido sorprendentes, hay una revelación, surgida en el cambio de informaciones producido por la prensa, que es simplemente extraordinaria: varios diputados comunistas y otros ocho dirigentes nacionales de esa colectividad política son propietarios de casas CORVI.

No hay duda de que el dato dará mucho que pensar a los sectores más modestos de nuestra población.

Las casas CORVI se levantan para salvar la situación de las familias de más cortos recursos económicos del país. Puede ocurrir —aunque no es probable— que entre éstas estén las de esos diez dirigentes del Partido Comunista; pero la verdad es que hay que hilar muy delgado para formularse esta composición de lugar, máxime si se tiene en cuenta que entre los necesitados de habitación están esos sectores que aún viven en poblaciones establecidas en forma irregular y en condiciones higiénicas deplorables.

A esos sectores, precisamente, dice o pretende representar el Partido Comunista.

Un elemental sentido de la honestidad indica que en tal caso un dirigente debe posponer la satisfacción de su necesidad en favor de quienes dice servir.

Por el contrario, se ve a las claras que la gran mayoría del Comité Central del Partido Comunista se ha apresurado a tomar para sí las mejores ubicaciones, con olvido manifiesto de aquel deber elemental.

Lógicamente, esos dirigentes han debido desplazar a familias pobres, mucho más pobres que ellos, que por lo menos disponen de mayores posibilidades de ayuda solidaria.

Esto es algo que no tiene excusa.

Ahora, si se considera que entre esos beneficiarios de casas CORVI que integran el Comité Central del Partido Comunista se cuentan algunos diputados que tienen una dieta de más de un millón y ciento cincuenta mil pesos mensuales, el estupor supera todo lo concebible.

Si obtuvieron esas casas antes de ser parlamentarios, han debido dejarlas en beneficio de verdaderos necesitados. Ello no tiene siquiera la excusa del natural apego humano al derecho de propiedad privada, que desean abolir. Aferrarse al goce de ese derecho, privando de una expectativa justa a quienes verdaderamente lo necesitan, no es una conducta que pueda señalarse como ejemplo de consecuencia política y de humanidad.

Pero hay más: ¿Como ha podido producirse este fenómeno colectivo de propietarios CORVI en el Comité Central del Partido Comunista?

¿Ha sido una simple coincidencia? ¿Es falso, entonces, que estos dirigentes son trabajadores que no le han trabajado un día a nadie? ¿Que derechos invocaron para solicitar casas CORVI? ¿Fue en alguna época en que su partido tenía influencia en los gobiernos? ¿Que otras familias fueron, como ellos, oponentes a la adquisición de esas habitaciones? ¿Quiénes fueron los postergados en cada caso? ¿Las habrán logrado derechamente o por influjos o complacencias? ¿Su beneficio corresponderá a una correcta y seria selección de postulantes?

Los diputados comunistas son muy adictos a la idea de solicitar investigaciones parlamentarias.

No es el caso de exigirles consecuencia en esta conducta y respecto de su situación particular como adquirentes de habitaciones CORVI, pero los hechos claman por una respuesta pública, clara, precisa, categórica, sobre todos y cada uno de estos interrogantes.

Indudablemente que el Partido Comunista es una caja de sorpresas; pero no es posible desconocer que ésta, la de los diez dirigentes tan bien acomodados en casas CORVI, no es de las menores.

VIRGO

EPISTOLARIO "HIGH":

Se le pasó el tejo

Pichuquita linda:

Fijaté que casi se cruzaron nuestras cartas. Yo tenía tantas, pero tantas ganas de comentar contigo una cosa, que ya me moría de ganas de escribirte. Es una lata que te vayas a quedar en Viña todo el invierno. Es que con esa casa soñada que tienes se comprende. Bueno, te diré que, no es por pelar, pero ¿qué te parece esa carta que le ha mandado la no sé cuantito Baltra Moreno al Embajador de España? ¡Ay! ¡Qué roletria más grande, niña!

Tú tienes que saberlo, porque me dijo la Bertita Hamel, tú la conoces, porque hemos estado juntas en esa casa regia que tiene en Reñaca, bueno, me dijo que tú recibes a toda la gente cono de Valpo, y que copuchean de lo lindo al lado de la chiminea. Pero de todos modos quería comentártelo. Yo no conozco al Embajador, pero me dijeron que es un caballero encantador, muy fino. Y tuvo la amabilidad de invitar a la no sé cuantito, ¡ah! ya sé, se llama lo mismo que la Mireya Kulkcewsky; bueno, a la Mireya Baltra, que porque es regidora se cree con derecho a todo. Resulta que el Embajador y la señora, que es regia, la mandaron a invitar para celebrar el dieciocho español, ¿y sabes lo que les contestó, niña por Dios?, les dijo que no podía ir a la fiesta porque en España había presos políticos, comunistas presos querría decir, digo yo. Y le dijo al Embajador, ¡mírerete!, que no iba a la fiesta mientras España no dictara una amnistía general.

Pero... ¿te das cuenta? Es decir, yo me muero antes de meter la pata en esa forma. Porque, ¿qué tiene que meterse? ¿Ah? Ella no es española. Aunque a lo mejor, linda, te diré que al final resulta rusa y anda tú a saber si la no sé cuantito no será china, por último. Uno nunca puede saber nada con estas comunistas, son tan tragadas, niña.

La Chicha, que es tan dije y tan sabida, me dijo esta mañana hablando de esto: "Imagínate que te convida el Embajador de Estados Unidos a una fiesta y tú le dices que no puedes ir hasta que no arregle la huelga del acero, de los muelles o de qué sé yo, que podría haber allá en su país en ese momento. ¡No, si es para morirse!"

Claro que la Mireya Baltra tiene una cosa simpática, hay que reconocerlo. Se ha puesto a vender diarios en Moneda con Matías Cousiño, ahí cerca de Muzard, donde me compré esa chombita tan mona, ¿te acuerdas? Esa que le gustaba tanto al Ruri... en fin, mejor no hablar de esas cosas porque tú estuviste un poquitito celosa, no me lo niegues, linda. ¿Qué te iba diciendo? ¡Ah! Sí, yo encuentró del uno eso de vender diarios desde que la Chabela Eastman se puso a vender "El Mercurio" en Providencia, esa vez que hubo esa huelga. Estoy pensando en mandarme a hacer una pollera plisada y un delantalcito de picquet, de esos que salen en "Marie Claire", ¿los viste?, y ponerme a vender diarios también. Dicen que es un negocio regio.

Bueno, linda, parece que me he extendido demasiado. No te olvides de darme la receta del postre con el bizcocho maestro. Me muero de ganas de saber cómo es.

Adio, linda, hasta mañana.

KUKA

El gran secreto de Adenauer

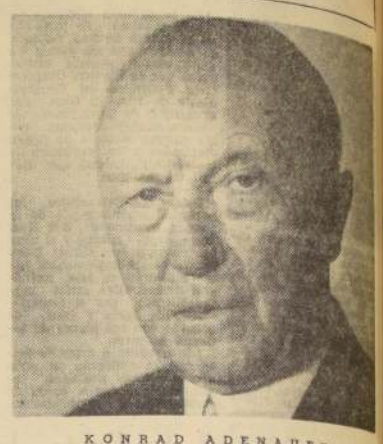

KONRAD ADENAUER

Había algo de enigmático y aún de incomprensible en la obstinación con que Adenauer retenía el mando ejecutivo de Alemania, a una edad muy avanzada. Acepta la candidatura a la Presidencia de la República Federal, que es un cargo menos agobiante que el de Canciller, y súbitamente cambia de opinión, declinándola para continuar en las funciones de la Cancillería. En el hecho, eso equivalía a cerrar el paso a Erhard, el Ministro de Economía y promotor del milagro alemán, a quien la opinión pública, sin defecciones, lo señalaba como sucesor de Adenauer. Nadie reparó mayormente entonces en unas declaraciones de Erhard, que auguraban una intensificación de las relaciones con Inglaterra y, eventualmente, un enfriamiento de los contactos con Francia.

Lo que persistía en la imaginación de las gentes era la tozudez de Adenauer. Pasando por aquella actitud contradictoria frente a su candidatura presidencial, diarios y revistas, chistes políticos —malos y buenos— dejaban traducir una sensación de fatiga respecto de la prolongada permanencia en el poder del "Viejo".

Sin embargo, algo había detrás de esa apariencia que no tenía una explicación clara.

Este enigma era una de las preocupaciones de mi viaje a Alemania. Solo un hombre de muy elevada situación, independiente y versado, podía descifrarlo. Para mí ese hombre no podía ser otro que el profesor Ernesto Sanhaber, chileno, catedrático de la "Universidad Libre", que es toda una autoridad moral en Alemania Occidental.

En Hamburgo, solicité y obtuve una entrevista con nuestro ilustre compatriota, a quien plantee derechamente mi inquietud sobre lo dicho.

—¡Ah! Es que Adenauer tenía una misión que cumplir y no cejó hasta dejarla realizada—, me expresó el profesor Sanhaber. Un diplomático —agregó— debe ser discreto, y un patriota, valiente. Adenauer tenía que ocultar sus propósitos y el motivo de su conducta. Cargó estoicamente con el peso de la crítica, convencido de la justicia que lo asistía. El manejo de las relaciones exteriores impone la necesidad de guardar secretos.

Luego, el profesor Sanhaber pasó a explicarme los hechos con una lucidez que disipó todas mis dudas al respecto. Ya lo ocurrido no era un secreto para nadie.

El propósito que Adenauer mantuvo en reserva fue el de acabar de una vez con el milenario distanciamiento entre Francia y Alemania, que desencadenara tantas guerras. ¡Cuánto se ha luchado a orillas del Rhin, en los Vosgos, alrededor del Somme, en París, en el Canal de la Mancha, en invasiones sucesivas de Francia, por los alemanes, y de Alemania, por los franceses! Eso debía terminar y Adenauer no se sintió en paz con su conciencia hasta que lo hubo logrado de consuno con De Gaulle, mediante la firma de un Pacto más hondo y más significativos aún que el Mercado Común Europeo, que es su antecedente. La larga y paulatina gestación de este acuerdo explica ahora todas y cada una de las sucesivas postergaciones del anunciado propósito de Adenauer de dejar el poder.

No faltaba razón a Adenauer para pensar que acaso sólo él estaba en situación de soldar la amistad franco-alemana. Había una vieja inclinación de los Gobiernos alemanes para entenderse antes con Gran Bretaña que con Francia, y aun antes con Rusia que con Francia. El Káiser Guillermo II se sentía atraído por "los primos ingleses", Bismarck deseaba una alianza con los zares. Hitler, que subió al poder vituperando el Tratado de Versalles, culpaba de él a los políticos galos y no a los británicos. (Inglaterra le concedió un tratado naval que autorizaba un 35 por ciento del tonelaje de la Armada Británica, a espaldas del Tratado de Versalles). Hizo el Tratado Ribentropp-Molotov, en vez de pactar con Francia.

Esa es la historia. El "Viejo" Adenauer quiso realizar primero la reconciliación con el vecino inmediato y terminar las rencillas entre el país de la cultura y el de la civilización.

De otra parte, preciso es reconocer que las cosas se facilitaron por el hecho de que Inglaterra pasaba por circunstancias muy semejantes a las de "una viuda con muchos hijos". Sus dominios y colonias reclamaban a coro la solución de sus problemas particulares, y las interminables discusiones para conciliar puntos de vista diferentes retardaban los acuerdos sobre el Mercado Común, soplando viento de popa al pequeño común de Adenauer y De Gaulle. Por fin, estos alcanzaron el acuerdo deseado.

No hay razón más convincente que el éxito. Aquellas intenciones tan celosamente guardadas, se han traducido ahora en hechos concretos. Ellos han devuelto a Adenauer todo el esplendor de su prestigio, permitiéndole dejar el poder en la cumbre de un triunfo, de un éxito.

Las consecuencias de la unidad franco-alemana, magistralmente expuestas por nuestro compatriota el Profesor Sanhaber, dan para otro comentario más.

JORGE BENTJEROD.

La descendencia del genio

Es grave cosa ser hijo de un don nadie, pero lo es mucho más serlo de un gran hombre. Ello crea un negativo handicap del que pocas personas logran salvarse. Es indispensable, a tal efecto, una fuerte personalidad, las que escasean casi tanto como la verdadera inteligencia.

Entre nosotros, en el campo público, hemos tenido unas pocas familias egregias que han constituido verdaderas dinastías de la capacidad y del mérito, sin que el ímpetu amengüe ni aún a la tercera generación. Pero, en cambio, son más corrientes los hijos de próceres que no trabajan en función de la historia y de los cuales sus contemporáneos sólo se preocupan por su origen y para contrastar sus deficiencias con los recorda de sus progenitores.

Un caso así, indudablemente tristísimo, parece ser el de la hija de Churchill, que constantemente protagoniza bochornosos incidentes públicos, con mediación de la policía, por su desmedida afición a Baco. No parece arriesgado diagnosticar que tales desajustes pueden no ser ajenos a la grandeza del hombre que, en un momento crucial, encarnó la voluntad de todo un pueblo, con su consigna inolvidable: "Sangre, sudor y lágrimas". Para Sarah Churchill que no obstante está lejos de ser inteligente, sólo han contado las lágrimas, porque nadie vive profundos dramas íntimos sin quemarse.

Puede parecer absurdo, pero hay seres conformados de modo que, en vez de beneficiarse de la convivencia familiar con el genio, únicamente derivan de ella traumas y angustias psíquicas. A lo largo de su calvario, más de una vez, probablemente, habrá maldecido de menos no haber nacido en un hogar más corriente, pues las tensiones emocionales que representa la responsabilidad de ser hijo de un conductor.

Por algo, el sabio historiador Arnold Toynbee, autor del monumental Estudio de la Historia, señala que los pueblos —o los individuos no tienen— que ser distintos—, para no arrollarse y ascender, sucumben del desafío del medio, que mayor será la respuesta, conforme a la escala de esfuerzo.

No en balde tantos grandes hombres han nacido en cuna misera y se han criado en bañas.

ARTU

CHARLAS DE NATHANAEL YAÑEZ SILVA:

¡Taxi... taxi!

Salíamos de una sesión de "Teatrografías", del Teatro Talía, acompañados de don Aurelio Pinochet, que había hablado al público, y a mí me llevaba apoyado, para no tropezar, al que yo llamo mi espolique, como Quijote a Sancho, y la noche se había descompuesto una barbaridad, porque llovía con intermitencias y dejaba de llover, de improviso, y era de abrir los paraguas cada dos o tres minutos, con sus consabidas interrupciones del cierre que no cerraba. Viento en la cara, frío en los pies y un humor de todos los diablos.

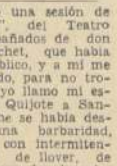

La espera de taxi en San Diego, como propuso don Aurelio, me parecía inútil, y deberíamos ir a Arturo Prat, de donde vendrían de la Avenida Matta o de esas otras calles. Benjamín Morgado, que nos acompañaba, nos condujo a Prat, por un callejón que parecía una cosa del París viejo, de antes del Segundo Imperio, sórdido, obscuro y lleno de baches. Mi pierna, la histórica del golpe de 1962, empezó a flaquear, y yo apoyado en el espolique, no parecía un hombre, sino un atado más o menos bien hecho a quien lo arrastraban. Muy molesto, pero con sus ventajas, porque cuando la gente de un micro lleno me ve que el espolique me da el empujón de entrada, se compadece y ofrece un asiento, que yo admito con la consabida pregunta:

—Muy gentil... ¿Pero, usted se va a bajar? Un murmullo, que yo me figuro que es una respuesta, y me echo en el asiento, como un atado mal hecho. He de advertir que yo suelo especular con el empujón, porque hago visible mi cojera, que no la tengo, pero que me sirve muchísimo como si llevara una guagua, a quien todo el mundo le da un asiento, aunque si cría que duerme ¡maldito lo que le importa! Pero soy honrado y no especulo con mi estado de seminvalido.

¡Por fin, Arturo Prat! Pinochet, embriagado aún por los aplausos de su conferencia, tuvo la debilidad o credulidad de decirme:

—Por aquí pasan muchos coches, y nos será fácil tomar un taxi.

—Coches, no lo dudo, ya los ve usted. Pero taxi...

—¿Motivo de su duda?

—Uno fijo: **porque lo necesitamos...**

Y pasaban los coches, y yo me puse a contarlos, mientras caminábamos, por consejo mío, hacia Bdo. O'Higgins. En la esquina de esta "arteria" (sentido figurado) habían pasado doscientos, y ningún taxi. Nuestra imaginación exacerbada por el deseo del taxi, veía este deseado letrero en los espejuelos de los pescantes. La emoción nos cogía, la que poco a poco fue aumentando, en razón directa del tiempo de la espera. Estábamos en la gran arteria del gran capitán, y ya yo había contado quinientos coches, y ningún taxi... Pero al atravesar la calzada hacia Ahumada, ¡zás! el belísimo letrero en el techo de un coche: **Taxi**. Yo silbé... don Aurelio gritó... El espolique manoteó, y nos lanzamos a la preciosa conquista de nuestro bellísimo coche... Pero en la veredita de uno de los jardines de eso que llaman bandejas, dos señoritas se nos adelantan, abren la puerta y se encierran dentro.

—¡Que le llamamos nosotros!... Que ustedes se aprovecharon... ¡No es correcto! Es una especie de grosería disimulada con tintes del amor... Respuesta: una carcajada cristalina, seriedad del chofer, y el motor se lanza en tercera, aprovechando la luz verde, que cuando un conductor la ve, sea éste de la categoría que sea, se vuelve loco. Yo deseé llevar revólver, para romperle al tipo un neumático, pero fue mejor, ya que trae esto tantas complicaciones.

Pero yo no perdía la cuenta, y al cruzar o llegar a Ahumada, había contado setecientos. ¿Es posible que en el Gran Santiago, pasen a nuestro lado setecientos autos particulares y ni un solo taxi? La respuesta nos la daba el hecho. Seguimos hacia la Plaza. Ya el espolique llevaba a su lado, a un hombre medianamente decente que se arrastraba, y lo que es peor, veía yo a don Aurelio, media cuadra adelante, mirando con cuatro ojos a ver si veía un taxi.

Mi contador marcaba la cifra de ochocientos veinte, y subió enseguida a novecientos. El espolique salía de sus ánimos, pero yo le respondía como de debajo del agua, porque la lluvia en esos momentos arreciaba. Cuando nos detuvimos para abrir los paraguas, el espolique dio un grito de entusiasmo, incontenible, como el tipo marcado, aquel, que de una de las cabarelas dijo: ¡"Tierra"! Había visto un taxi, me arrancé a él, pero se repitió aquí, en forma trágica, el suceso anterior, porque surgieron de Waldorf tres personas, entraron al taxi seis metros antes de llegar a él. Ya fueron insultos a la criolla, de esos que en ciertas ocasiones son bálsamos, y aquella gente, parecían los dios por lo herméticos. Y una palabra, pero estaban dentro de la cabinita deseada.

Pero yo no perdía la cuenta, porque mi contador, marcaba ya maravillas y llegaba a mil siete coches, y dos vistos mil siete coches, y dos batallas que, desgraciadamente, perdimos. Al llegar a la Plaza la cuenta se me hizo fácil, porque había un alboroto, chamiento. Llegué a mil setenta, y seguía andando con el paraguas abierto, sumiso a la lluvia había cesado, y un sol brillaba en este estado, es un espectáculo. Por fin en la Plaza de Armas, un taxi parado y su chófer, revisando algo. Abrimos la puerta, penetramos dentro, y ya cuando yo se disponía a dormir en el hombro del espolique, oigo que el chofer dice a don Aurelio:

—Me voy a recoger, señor, porque tengo mala una cilindra... Así que le ruego que se bajen esos señores. Pero un Chevrolet magnífico, pero no funcionaba la cámara.

Trágico, funerario, horroroso; tres tipos, después de haber recorrido diez cuadras a pie buscando un taxi, decididos de encontrarlo, tienen que bajarse, e tres cada uno por su lado: don Aurelio en Ahumada tomó un bus 10; yo me subí a tres a esperar un bus, quedándome, mientras me veía, en la cacha de un Ford, que pasaba, no sé cuántas guaguas, con decir: en el Ford de Santiago, entre mil coches, que pasan, no veo ni un taxis que le arrebatan a otros.

Se cuenta, y todo el mundo lo cree...

Schaulsohn exaltó contenido de la candidatura de Durán

Aplaudida conferencia ofreció a los radicales de San Miguel.

Schaulsohn

Ante más de un centenar de personas, y en la sede de la Asamblea Radical de San Miguel, el diputado Jacobo Schaulsohn ofreció una charla sobre el contenido doctrinario y programático de la candidatura presidencial del radicalismo, examinando las alternativas que esta ofrece a las demás candidaturas. Explicó los fundamentos con liberales y conservadores, y a continuación analizó las perspectivas de las relaciones del Partido con el Gobierno en conjunto con los problemas que plantea, una vez elegido, el candidato, una vez elegido, tendrá de encarar en los seis años siguientes.

Después de su brillante improvisación, intervinieron elogiando la personalidad del señor Schaulsohn, el presidente de la Asamblea, Víctor Veloso; el presidente Alejandro Rojas, quien propuso solicitar al CEN que el señor Schaulsohn sea incorporado a la Dirección Programática y de Filosofía Doctrinaria de la campaña; y Domingo Salas, que pidió —y obtuvo hacerlo de inmediato— que un extracto del discurso del diputado Schaulsohn sea difundido como un verdadero catecismo para los del radicalismo. A propósito del ex diputado Hugo Rojas, se acordó tributar un fuerte aplauso de pie al conferenciante, lo que fue acogido de inmediato.

Usaron también de la palabra, en este acto, los señores Luis Navarrete, Victoriano Ponce, el Secretario Sindical Jorge Claudio Cid; el Secretario General del Comando, don Hugo Ortiz De Filippi y, finalmente, el dirigente gremial Raúl Urzúa y el señor Eleodoro Abarca, quien manifestó que no le extrañaba la claridad de la exposición hecha dado el conocimiento que tenía a lo largo de treinta años de actividades paralelas, de las brillantes condiciones del mencionado parlamentario.

Charla sobre Ahorro y Préstamo auspicia P. R. de La Reina

La Asamblea Radical de La Reina, dentro de su plan de extensión cultural, ha auspiciado una conferencia que sobre las Asociaciones de Ahorro y Préstamo dará el jueves próximo, a las 19 horas, en el Centro Republicano Español, Agustinas 621, el profesor y abogado Tomás Ibáñez Senhueza, ex Gerente de la Asociación "Libertad".

El señor Ibáñez sustenta ideas que modifican el actual financiamiento de las Asociaciones. Han sido especialmente invitadas la Caja Central de Ahorro, y Préstamos, las Asociaciones, la Cámara Chilena de la Construcción y otras instituciones, lo que hará propiciar la oportunidad para confrontar opiniones sobre tan importante problema.

Cabe señalar que los socios de las Asociaciones suman 45 mil a través de todo el país, y que sólo en Santiago alcanzan a varios miles, distribuidos en seis Asociaciones.

PROFESORES DEL FRENTE DEMOCRATICO — Reunidos en la sede del Partido Radical, acordaron intensificar los trabajos en favor de la candidatura presidencial del senador Durán, especialmente en provincias. También resolvieron impulsar el proyecto que crea el Hospital del Magisterio.

REAJUSTES DE SUELDOS TRATAN HOY EL SENADO Y LA CAMARA

El primero conocerá los del Magisterio, Ministerio del Interior y Fuerzas Armadas. La Cámara, el del Poder Judicial.

Para su sesión ordinaria de esta tarde, el Senado tiene en tabla la discusión y despacho del segundo informe del proyecto de ley que reajusta las remuneraciones del Magisterio.

Ayer también quedaron aprobados, en comisiones de esta rama del Congreso, los segundos informes del proyecto que reestructura los servicios dependientes del Ministerio del Interior y del proyecto que reajusta las rentas del personal de las Fuerzas Armadas y Carabineros.

Los Comités parlamentarios del Senado han sido citados para las 15.30 horas de hoy, en la oficina del Presidente de la Corporación, con el objeto de considerar el expedito despacho de estas tres iniciativas.

CAMARA DE DIPUTADOS. — La Cámara de Diputados, por su parte, tratará con preferencia en el primer lugar del Orden del Día, el proyecto que modifica la planta y aumenta los sueldos de los miembros del Poder Judicial.

Este proyecto tiene el trámite de suma urgencia. Se encuentra en su primer trámite constitucional y tiene ya listo el segundo informe de la Comisión de Hacienda, en cuya representación informará a la Sala el diputado Jacobo Schaulsohn.

Debe quedar despachado hoy y pasará al Senado en segundo trámite constitucional.

FACIL DESPACHO.— En la tabla de Fácil Despacho figuran ocho proyectos, entre ellos, el que amplía el beneficio de la indemnización por años de servicio a los obreros y empleados de las empresas petroleras y bencineras, y los que autorizan a las municipalidades de Concepción, Cabrero y Tomé para contratar empréstitos.

JOVENES LIBERALES ABOGAN POR LEY A FAVOR DE MENORES

La Juventud Liberal entregó ayer la siguiente declaración:

"Frente al grave problema que significa en nuestro país el menor en situación irregular y a la imposibilidad de encontrar su solución definitiva por organismos e instituciones particulares y a la imperiosa necesidad de dar, a la mayor brevedad, una debida y completa rehabilitación a los afectados, la Juventud Liberal acuerda:

1.— Aplaudir la labor que realiza el Cuerpo de Carabineros de Chile con la creación de sus Clubes de Menores;

2.— Apoyar el proyecto de ley presentado en el Congreso Nacional por nuestro correligionario el honorable senador señor Edgardo Barrueto R., que crea legalmente dichos Clubes de Menores y les da financiamiento, y

3.— Solicitar del Supremo Gobierno, por intermedio de la Junta Ejecutiva del Partido Liberal, el patrocinio del Ejecutivo y la urgencia al citado proyecto de ley.

Quedó constituida 13a. Agrupación de la Juventud Radical

El Departamento Nacional de Organización y Control de la Juventud Radical de Chile, ha dado su aprobación a la Decimotercera Agrupación, la cual funciona en el Sector Sur-Oriente de la Décima Comuna, Plaza Bogotá. Su directiva provisional es la que sigue: presidente, Germán Cavada Cancino; vicepresidentes, Román Ramírez y Arturo Contreras; secretario general, Isidoro Muñoz Zapata; tesorero, Sergio Ramírez Miranda; secretario de actas, Mónica Cancino; secretario estudiantil, Francisco Martínez; secretario de propaganda, Jaime Labarca; secretario de organización, Miguel Troncoso.

La 13.a Agrupación de la Juventud Radical tiene su sede en calle Lira N.o 1790.

Diputado Carlos Morales, presidente del Tribunal Supremo de la ANEF

El diputado radical Carlos Morales Abarzúa fue designado presidente del Tribunal Supremo de la Agrupación Nacional de Empleados Fiscales (ANEF).

Los dirigentes nacionales, elegidos recientemente en la Convención Nacional, se reunieron el miércoles recién pasado para elegir presidente de dicho tribunal, que componen cinco miembros. Por unanimidad designaron al diputado Carlos Morales Abarzúa, habilitado para ser elegido por ser ex vicepresidente nacional de la ANEF.

Carlos Morales Abarzúa es el único diputado chileno que ostenta legítimamente esta alta distinción gremial.

ACTIVIDADES PARTIDARIAS

FRENTE DEMOCRATICO

OCTAVA COMUNA.— El Frente Democrático de esta comuna celebrará sesión ordinaria esta tarde, a las 19.30 horas, en su local de Santa Rosa 101. Se cita especialmente a Graciela R. de Esponda, Olivia P. de Mimio, Eliana Figueroa Flores, Mafalda Marco Picarta, José Aguilar Cáceres, Osvaldo Lavares Pereira, Adolfo Aristegui Caprile, Gabriel Barrios Enijo, Guillermo Espejo Oyarce, Ernesto Figueroa Robinson, Eduardo Marín González, Alberto Millán Daniel, Javier Navarrete Morales, Enrique Ortún Tricio, Héctor Pino Ponce, Robinson Rebolledo Fonseca y Gustavo Vallejos Martínez.

DECIMA COMUNA.— Hoy, a las 21 horas, se constituirá el Frente Democrático de la Décima Comuna de Santiago, en la sede del Partido Radical, ubicado en Marina de Gaete esquina de Arturo Prat. Especialmente invitados asistirán los diputados Gregorio Eguiguren, Jacobo Schaulsohn y otros dirigentes.

PARTIDO RADICAL

ASAMBLEA "PEDRO AGUIRRE CERDA", DE CONCHALI.— Cita para el domingo próximo, a las 11 horas. Se tratará la formación del Frente Democrático y darán charlas el diputado Florencio Galleguillos y el regidor José Pesce.

PARTIDO LIBERAL

AGRUPACION DE PROFESORES.— Cita para mañana, a las 19 horas, en su local de Catedral 1183.

Intensifican campaña de Durán los profesores del Frente Democrático

En agosto lo proclamarán en Santiago. Tareas a cumplirse en provincias. Nuevas adhesiones.

El Frente Democrático de Profesores, en su última sesión celebrada en el local del Partido Radical, bajo la presidencia del titular señor Peralta, trató el siguiente temario:

a) Intensificar la campaña en provincias. Se aprovechó la presencia de destacados dirigentes del magisterio, de paso en Santiago, para encomendarles la organización de los Frentes Democráticos de Profesores que trabajarán por la postulación presidencial del senador Julio Durán Neumann;

b) Acelerar la creación del Hospital del Magisterio;

c) Cada entidad política incrementará con una cuota fija la tesorería del Directorio Nacional para la concreción de algunas necesidades urgentes;

d) Campaña en los medios de actividad de los componentes de este Frente Democrático de Profesores, y

e) Continuar las gestiones hechas para lograr la unidad con los grupos de profesores partidarios de la candidatura del abanderado del Frente Democrático.

Finalmente, se formaron las comisiones encargadas de preparar el acto público de proclamación de la candidatura presidencial del senador, acontecimiento que tendrá lugar durante el próximo mes de agosto, en un teatro de la capital.

FRENTE DEMOCRATICO EN SAN MIGUEL

En la populosa comuna de San Miguel ha quedado oficialmente constituido el Frente Democrático, que trabajará por la candidatura presidencial del senador radical Julio Durán Neumann.

A la reunión constitutiva asistieron los representantes de los tres partidos miembros de esta combinación: por el Partido Liberal, el doctor René Jorquera Alvarez, Rolando Jorquera Alvarez, Narciso Rodríguez Valdés, Rogelio Ogas Gutiérrez, Kurt Weil S. y Angela Debezza; por el Partido Conservador, Alfonso Palma, Moisés Bravo, Héctor Salazar, Hugo Castro, Julio Núñez y Pedro Rojas; por el Partido Radical, Eduardo Mella Mella, Julio Carvallo, Hugo Ortiz De Filippi, Nogui Barrios, Humberto Cancino y Juan Niño.

La presidencia del Frente Democrático será de carácter rotativo, habiéndole correspondido el primer período al representante radical, Eduardo Mella. La Secretaría General, que es permanente, está a cargo del representante radical Hugo Ortiz De Filippi.

En esta primera sesión se analizaron diversos aspectos de la campaña, a la vez que los dirigentes dieron cuenta de las exitosas gestiones realizadas ante la Cámara de Diputados, para obtener el pronto despacho de la ley que crea el Departamento Pedro Aguirre Cerda. También se iniciaron las primeras conversaciones para el acto proclamatorio del candidato, el cual se efectuará en fecha próxima.

EMPLEADOS MUNICIPALES

La mayor parte de los cargos claves en la nueva directiva nacional de los Empleados Municipales ha quedado en manos de elementos radicales. En la elección efectuada recientemente por este gremio, la nueva directiva nacional quedó integrada por las siguientes personas: presidente, Ernesto Flores Castro, radical; vicepresidente, Víctor Jiménez Olivares, radical; secretario general, Arturo Acuña, radical; tesorero, Mario Domazos, radical; secretario de organización, Pedro Carreño, radical; de cultura, Luis Ramírez, radical; de actas, Joel Marchant, radical; de coordinación, Carlos Coradine, radical; de acción femenina, Adelina Bravo, y Eduardo Contreras, radicales; protesorero, Justino Soto, radical; secretarios; de Relaciones, Antonio Ayub, socialista; de conflictos, Hernán Morales Garfias, socialista; de previsión, Jorge Grez, y Valentina Mancilla, democratacristianos, y Vicente Adrián, democrático; jurídico, Hernán Soffia, conservador, y de correspondencia, Adolfo Sobarzo Sobarzo, democratacristiano.

Fueron nombrados representantes ante la CUT, Hernán Morales, socialista, y Joel Marchant, radical.

EN ANDACOLLO FORMAN COMITE EN FAVOR DE DURAN

En Andacollo un grupo de jóvenes radicales, encabezados por don Eduardo Guerra Robledo, acaba de constituir un comité en favor de la candidatura presidencial del senador Durán. Son numerosos los elementos independientes de esa zona —según señala una comunicación enviada por el señor Guerra— que han adherido a este comité, a fin de apoyar la postulación del abanderado del Frente Democrático.

OFICINA SALITRERA VICTORIA

El dirigente de la Asamblea Liberal de la Oficina Salitrera Victoria, Luis Sanhueza Segovia, en nota enviada al senador Julio Durán, junto con felicitarlo por haber sido designado candidato a la Presidencia de la República por el Frente Democrático, le anuncia la próxima constitución de un comando integrado por elementos independientes de Iquique que trabajará por el triunfo de su postulación.

GRUPO "ORFERA" DE QUILPUE

En reciente reunión el Grupo ORFERA, de Quilpué (Organización Ferroviaria Radical), designó su nueva mesa directiva y junto a ello se inició la campaña electoral en favor de la candidatura presidencial del senador Julio Durán.

La nueva directiva de la ORFERA de Quilpué está formada por las siguientes personas: presidente, Carlos Gallardo Barahona; vicepresidente, Pedro Osorio Carreño; secretario general, Sergio Enrique Peña Rivas; tesorero, Luis Rojas Escárate; directores: Sergio Zúñiga Mora, Alberto Fernández, Juan Daza Maraboli, Carlos Correra, Raúl Proaños San Martín, Agustín Zamorano y Guillermo Acevedo Celis.

COMANDO FEMENINO RADICAL

Cítase a reunión para hoy, a las 19.30 horas, en Catedral 1111, piso 2.o a todas las mujeres radicales, liberales, conservadoras e independientes a objeto de tratar la siguiente tabla:

1.— Estado en que se encuentran los trabajos de la candidatura presidencial de nuestro abanderado, senador Julio Durán Neumann.

2.— Movimiento Nacional de Mujeres Democráticas.

3.— Almuerzo que se dará en homenaje a la señora Julia N. vda. de Durán, madre de nuestro abanderado, señor Julio Durán Neumann que se efectuará el sábado 27 de julio en el Restaurante Santiago, a las 13 horas.

Aclaración a noticias falsas publicadas en dos diarios

Declaración del diputado Nicanor Allende.

El Secretario General del Frente Democrático, diputado Nicanor Allende Urrutia, formuló ayer la siguiente declaración:

"Las informaciones aparecidas el domingo último sobre la reunión tenida por el Comando del Frente Democrático en el Hotel Carrera, que publican los diarios "Clarín" y "Última Hora", son absolutamente ajenas a la verdad; falta en ellas, a mi parecer, la información que pudieron obtener los periodistas sobre los puntos tratados por la Directiva de la campaña con la firma publicitaria que se hará cargo de ella. Creo que la obligación de un periodista es informarse para informar exactamente la verdad a sus lectores y si se quiere influir en favor de tendencias determinadas, bien puede hacerse mediante artículos, editoriales, etc., pero no con informaciones reñidas con la realidad de los problemas.

Mucha prensa, escrita o hablada, hizo informaciones en el día de ayer y en el día de hoy, con datos efectivos y ciertos. Los personeros del Frente Democrático se ha probado que no son difíciles de ubicar y que tampoco son hombres que tengan nada que ocultar en sus conversaciones; pero es, también, lógico que tengan cosas privadas que tratar con la tranquilidad necesaria que debe existir en una campaña política, sería y llevada adelante por hombres serios y respetables. Informaciones como las que comento, servirán el día de mañana para apoyar modificaciones en la Ley de Imprenta, tan discutidas y tan demagógicamente explotadas.

Insisto en la falta de veracidad con que se ha informado en "El Clarín" y en "La Ultima hora".

(Fdo.) **Nicanor Allende.**"

Santiago, 22 de julio de 1963."

EN COMISION DE LA CAMARA:

Aprobado Convenio sobre Excedentes Agrícolas

Cuatro proyectos sobre cuotas CORVI considera Comisión de la Vivienda.

Presidida accidentalmente por el diputado Guillermo Pareto Vergara, celebró sesión la tarde de ayer la Comisión de Relaciones de la Cámara. Despachó el proyecto de acuerdo que aprueba el Convenio Convenio sobre excedentes agrícolas, suscrito en Chile y Estados Unidos.

La Mesa declaró improcedente tres artículos del proyecto de acuerdo, por considerar que eran materia de un proyecto de ley, mediante los cuales se autorizaba al Gobierno para contratar empréstitos hasta por 21 millones de dólares.

El Presidente de la República, por lo demás, está autorizado para efectuar este tipo de operaciones por la última Ley de Presupuesto.

COMISION DE VIVIENDA

En la mañana de ayer sesionó la Comisión de la Vivienda, para iniciar el estudio de cuatro proyectos relacionados con los reajustes de los saldos de las deudas hipotecarias de la CORVI y de las Cajas de Previsión.

La sesión fue breve y sólo se adoptó el acuerdo de citar al Ministro de Obras Públicas, Vicepresidentes de las Cajas, representantes de la Caja de Ahorros y Préstamos y de los adquirentes de viviendas.

Los proyectos presentados hasta el momento son cuatro: uno de Orlando Millas, que congela los dividendos al monto que tenían al 30 de junio, por el plazo de un año; otro de diputados socialistas, que congela al 31 de diciembre de 1962, hasta el 31 de diciembre de 1964; un tercero de diputados demócratacristianos, que establece un reajuste máximo de un 18 por ciento anual, complementado con otras disposiciones, y un cuarto, de diputados liberales, que fija un tope máximo de reajuste de 10 por ciento anual, con efecto retroactivo desde el 1.o de enero de 1963.

Se designó directiva de Sección Femenina en el Partido Conservador

Ayer se eligió el Directorio Nacional de la Sección Femenina del Partido Conservador. Resultaron designadas: presidenta, Esther Uriarte Iriondo, reelegida; vicepresidentas, Inés Guzmán de Sánchez y Rosa Hernández de Toro; directoras, María Franzoy Cortés, Margarita del Solar, Victoria Echeñique de Noguera, Isabel Margarita Prieto de Portales, Carmen Larrain de Edwards, Gabriela Díaz de Izaguirre, Sofía Concha de Lamante, Alicia Riesco de Lemoral, Adriana de la Barra de Forster, Sara Vial de Pinto, Carolina Correa de Pinto y Elisa Ruiz-Tagle de Castillo.

DIPUTADOS VISITARON DIFERENTES ZONAS PRODUCTORAS DE VINO

Regresó a Santiago la Comisión Especial de la Cámara de Diputados, encargada de estudiar todo lo relacionado con la producción y comercialización de vino.

Ignacio Prado

Esta Comisión, presidida por Ignacio Prado, visitó las zonas productoras de Talca, Cauquenes, Parral, Linares y San Javier, imponiéndose de los problemas de los productores El conocimiento demostrado por la Comisión impresionó favorablemente a los vitivinicultores.

La Comisión visitará próximamente otras regiones productoras de vino y luego, según informó el diputado Prado, propondrá a la Cámara un proyecto de ley, sugiriendo solución a los diversos problemas de esta industria.

MANIFIESTO SOBRE EL PROYECTO DE LEY QUE REFORMA DL 425

En conferencia de prensa ofrecida ayer (hoy) por dirigentes de la Federación de Estudiantes de Chile, Unión de Federaciones Universitarias, alumnos de la Escuela de Periodismo de la Universidad de Chile y de la Central Unica de Trabajadores, fue dado a conocer el manifiesto por el cual estas organizaciones y otras que agrupan a trabajadores de la Prensa, analizan el proyecto de ley que reforma el DL 425 sobre Abusos de Publicidad.

En el manifiesto solicitan:

1.— Que se retire de Congreso el proyecto de reforma al decreto ley 425 sobre Abusos de Publicidad, que propicia el Ministro de Justicia.

2.— Que se constituya una Comisión formada por periodistas parlamentarios y miembros del Ejecutivo que redacte un nuevo proyecto de ley que incluyendo sus disposiciones se refiera por sobre todas las cosas a los preceptos constitucionales de libertad de expresión y de prensa."

En la conferencia de prensa se anunció que hoy se reunirán los representantes de estos Comités Parlamentarios para considerar esta situación y adoptar la actitud frente a ella.

COMISION DEL SENADO APROBO MENSAJE DEL DR. ALFREDO L. BRAVO

La Comisión de Salud Pública del Senado aprobó ayer por unanimidad el mensaje del Ejecutivo por el cual se designa Director General del Servicio Nacional de Salud al doctor Alfredo Leonardo Bravo.

Al acuerdo concurrieron los senadores Armando Jaramillo, presidente de la Comisión; Luis Felipe Letelier y Humberto Aguirre Doolan.

JOSE PAPIC DESMIENTE SU PRESUNTA ADHESION A PRAT

Lo mismo hicieron otros dirigentes liberales y conservadores de la provincia de Antofagasta.

El señor José Papic, destacado dirigente de diversas actividades en la provincia de Antofagasta, desmintió ayer las informaciones propaladas por la prensa y radio, adicta al senador Allende, que hubiera adherido a la candidatura presidencial del señor Jorge Prat.

Consultado sobre el particular por el diputado Domingo Cuadra, vicepresidente del Partido Liberal, el señor Papic respondió mediante el siguiente telegrama:

"Agradezco gentileza. Quienes me conocen saben que como Martín Fierro, "no me aparto de la huella, aunque vengan degollando". Con el señor Jorge Prat, he cumplido una elemental obligación de cortesía y gratitud, esperándolo y orientándolo respecto a asuntos, problemas y personas regionales, fair play electoral que, como en el deporte, siempre he practicado abiertamente y con conocimiento de todos mis amigos. Afectuosamente. (Fdo). **José Papic Radnic.**

Por otra parte, en "El Mercurio", aparecieron desmentidos similares de dos dirigentes provinciales del liberalismo, señores Manuel Feliu Justiniano y Alfonso Campusano, y de los conservadores Olegario Trujillo, Angel Viryte y Alfonso Quevedo.

EL ACONTECIMIENTO DEL AÑO LO CONSTITUYO LA LIQUIDACION SEMESTRAL "LOS GOBELINOS"

Desde muy temprano, un numeroso público invadió la famosa esquina de Ahumada con Compañía en espera de entrar a "Los Gobelinos" para aprovecharse de las verdaderas oportunidades que le ofrece "Los Gobelinos" en su ya tradicional Liquidación. El grabado muestra un detalle de esa avalancha de compradores que llenaron en el día de ayer sus 22 departamentos.

Como ya es tradicional en "Los Gobelinos", ayer lunes se inició la formidable Liquidación Semestral. El público, que conoce cuando estas liquidaciones son verdaderas y efectivas, rebasó desde primeras horas de la mañana los cinco pisos de esta tradicional tienda, ansioso de poder adquirir algunas de las miles de ofertas que a precios de verdaderas oportunidades ofrece "Los Gobelinos" con ocasión de este acontecimiento comercial.

No fue extraño, pues, que el personal muy numeroso que atiende los 22 departamentos se viera impotente para servir la enorme demanda de los compradores, que durante todo el día de ayer colmaron los 5 pisos de este céntrico establecimiento comercial, lo que obligó a la dirección del mismo a reforzar el personal al objeto de atender de la mejor manera al público comprador, que ha mostrado su preferencia por hacerlo en "Los Gobelinos".

Reforma Tributaria empezará a regir el 1.o de enero de 1964

Afectará a los contribuyentes, en 1965, por las rentas percibidas y devengadas el año próximo. Excepciones. Aclaración del Ministro Mackenna sobre carta de S. E. Recibido el segundo informe de Revalorización de Pensiones.

Las Comisiones Unidas de Hacienda y de Economía del Senado terminaron ayer el estudio del proyecto de Reforma Tributaria. Sin embargo, hoy volverán a reunirse, de 11 a 13 y de 18 a 21 horas, para considerar algunas indicaciones complementarias anunciadas por el Ministro de Hacienda, Luis Mackenna.

La sesión de ayer, como todas las que se han efectuado en relación con esta materia, fue presidida por el senador Luis Bossay y a ella concurrieron los señores Ibáñez, Pablo, Alessandri, don Fernando; Larraín, Wachholtz, Letelier y Quinteros; el Ministro señor Mackenna y sus asesores, señores Manuel Eriza, Director subrogante de Impuestos Internos, Ramón Gajardo y Milka Casanegra.

VIGENCIA DE LA NUEVA LEY.— Según informó don Pedro Correa Opazo, Secretario de las Comisiones Unidas, entre las disposiciones del proyecto de Reforma Tributaria, aprobadas ayer, figuran las siguientes:

1) Art. 50, según el cual las disposiciones de esta ley empezarán a regir desde el 1.o de enero de 1964. Por lo tanto, la nueva ley afectará a las rentas percibidas y devengadas desde esa fecha. En otras palabras, esto significa que los contribuyentes serán afectados por la nueva ley, en 1965, respecto de las rentas obtenidas en 1964. Sin embargo, a las rentas de 1963 se aplicarán las nuevas normas sobre declaración, determinación de las rentas y pago de los impuestos.

El Art. 90 también contempla normas de excepción respecto de la renta de los bienes raíces, las que empezarán a regir desde el año tributario de 1965, gravando, en consecuencia, a las rentas obtenidas en 1964, salvo el caso de las Sociedades Anónimas, caso en que regirán desde el año tributario de 1964.

La obligación que se impone a los profesionales de llevar libros de contabilidad, regirá a contar del año tributario de 1965, por las rentas obtenidas el año anterior.

En cambio, las normas sobre ganancias de capital regirán desde la publicación de la presente ley. E igual fecha de vigencia tendrán las normas sobre fiscalización;

2) Se deroga el Decreto 9.507, que reglamenta la contabilidad agrícola. Este reglamento fue severamente criticado como fuente de evasión tributaria. El Presidente de la República deberá dictar otro, en uso de su potestad reglamentaria, estableciendo el nuevo sistema de contabilidad a que deberá ceñirse la actividad agrícola;

3) También se estableció una derogación genérica de todas las disposiciones tributarias pre-existentes, que fuerán compatibles con las materias correspondientes a la nueva Ley sobre Impuesto a la Renta. Sin embargo, expresamente se dice que no se derogan las normas que establecen franquicias tributarias para determinadas actividades productivas o regímenes substitutivos especiales. Al respecto, se convino que en el segundo informe del proyecto se precisará cuáles serán las disposiciones a derogarse para evitar interpretaciones judiciales posteriores. Las franquicias tributarias de leyes especiales se mantienen, y serán derogadas en un proyecto de ley que el Ministro de Hacienda enviará hoy a la Cámara de Diputados. Este proyecto trata de la "racionalización de las franquicias", como una manera de financiar el proyecto de reajuste a los Servicios Postergados;

4) Se acordó condonar las deudas que por impuesto mínimo a las compraventas y renta mínima presunta adeuden los pequeños comerciantes, industriales y agricultores que tengan un capital efectivo no superior a seis sueldos vitales anuales. A indicación de los señores Videla Lira e Ibáñez, se acordó permitir a estas personas, como asimismo a los artesanos, choferes, cocheros, fleteros y pescadores acogerse a la condonación del Impuesto a la Renta concedida por el artículo 5.o de la Ley 14.813, y que beneficia a la zona de Coquimbo y Atacama;

5) A indicación del señor Pablo, se aprobó un artículo que modifica el DFL. 375 de 1953, estableciendo que los rebajas de impuesto que se consultan en su artículo 20, beneficiarán a la industrias fabriles o manufacturas que se establezcan fuera de la provincia de Santiago, y no del Departamento de Santiago como ocurre hoy día.

Esta indicación se complementó con otra del Sr. Wachholtz, según la cual de estas franquicias tributarias gozarán las industrias ubicadas fuera de la provincia de Santiago, siempre que el asiento de su gerencia general funcione en la provincia en que dicha sociedad anónima tenga la principal fuente de sus actividades.

ACLARACION.— El Ministro de Hacienda declaró, por encargo de S. E. el Presidente de la República, que los términos de la carta que el Jefe del Estado dirigió recientemente a la Organización Gremial Conservadora, en su referencia al retardo en el despacho de la Reforma Tributaria, no alcanzan al presidente de las Comisiones Unidas, señor Bossay.

REVALORIZACION. — En la sesión de ayer de las Comisiones Unidas se dio cuenta del segundo informe de las Comisiones Unidas de Gobierno y de Trabajo —un voluminoso documento—, recaído en el proyecto de ley que crea el Fondo de Revalorización de Pensiones.

Enseñe a los niños a cruzar las calles, mirar a ambos lados, cruzar perpendicularmente en las esquinas, observar las luces y solo atravesar con la luz verde de frente. Coopere con la Campaña de Seguridad del Consejo Nacional de Seguridad.

TECNICOS Y FOTOGRABADORES RESPALDAN A SU CONSEJERO

Declaración de la Asociación Nacional de Personales de Empresas Periodísticas y Fotograbadores.

El Consejo Ejecutivo de la Asociación Nacional de Personales de Empresas Periodísticas y Fotograbadores, que preside Víctor del Solar Ulloa, ha formulado una declaración pública, acerca de los ataques de que ha sido víctima el consejero de la Caja de Empleados Públicos y Periodistas, Gustavo Bustos Sepúlveda.

La declaración señala: 1.— Denunciar a la opinión pública las maniobras de que viene siendo víctima por parte del sector minoritario del gremio el consejero Gustavo Bustos Sepúlveda. 2.— Señalar ante los poderes públicos esta maniobra de elementos policíacos incrustado en el gremio periodístico, que tratan de desvirtuar la campaña de saneamiento de la previsión periodística que viene desarrollando el citado consejero; 3.— Permanecer atento a estas maquinaciones para denunciarlas y oponerse a ellas, y 4.— Dar su más amplio respaldo al consejero de los personales técnicos de las empresas periodistas y fotograbadores, Gustavo Bustos Sepúlveda por su acción constructiva al servicio de los intereses del gremio que representa.

HUELGA FERROVIARIA POR DETENCION DE DOS CHILENOS EN BOLIVIA

Para mañana está anunciada la iniciación de un paro indefinido de los empleados chilenos que trabajan en el Ferrocarril "Arica-La Paz", si no son puestos en libertad dos compatriotas que se encuentran detenidos en estos momentos en la capital boliviana.

Un radiograma recibido ayer en Santiago por el prefecto-jefe de la Policía Internacional, Walter Lathrop, ratifica la decisión que estas personales habían adoptado recientemente.

Los detenidos por la policía boliviana son Bernardo Ossandón y Mario Viveros, quienes conducían el tren que dio muerte a un boliviano en fecha reciente.

Hasta nuestra redacción llegó anoche la directiva de la Asociación Nacional de Personales de Empresas Periodísticas y Fotograbadores, que preside Víctor del Solar Ulloa, para formular una enérgica declaración, que damos en información aparte, denunciando las actividades del sector minoritario del gremio en contra del consejero Gustavo Bustos Sepúlveda, que representa en la Caja de Empleados Públicos y Periodistas a dichos personales. En el grabado, de izquierda a derecha, Emilio Pizarro, Secretario General; José Poblete Vidal, Secretario de Actas; Hernán González Huerta, Secretario de Relaciones, Enrique Pinochet Carvajal, presidente del Sindicato de Fotograbadores; Luis Orellana, Delegado de Zig-Zag; Fernando Maturana Durán, del Círculo de Jubilados de la Prensa, y el consejero Gustavo Bustos Sepúlveda.

EMPLEADOS DE HUACHIPATO PIDEN ARBITRAJE

Los empleados de la Fundición de Acero de la usina siderúrgica de Huachipato acordaron ayer facultar el arbitraje del Ministro del Trabajo, Hugo Gálvez, en el conflicto que este personal mantiene con la empresa, por motivos económicos.

El Ministro había ofrecido sus oficios la semana pasada, al fracasar las conversaciones directas para un arreglo sobre un memorándum de los empleados pidiendo aumento en el pago de las horas extraordinarias, mayor bonificación y otras mejoras.

La actitud de los empleados aleja la posibilidad de la huelga ilegal, anunciada por los dirigentes al fracasar las conversaciones directas.

COMERCIANTES EN LICORES TIENEN REUNION GREMIAL

En calle Libertad N.o 44 se reúnen mañana los miembros del Sindicato Profesional de Dueños de Depósitos de Licores y Similares. La reunión se iniciará a las 16,30 horas, y en el curso de ella serán designados los candidatos a dirigentes sindicales. La asistencia es obligatoria.

BECADO POR LA FORD

Entre los 46 becarios de 33 países, resultó favorecido con una beca Internacional de la Ford Motor Company Fund., el señor Alejandro Foxley Rioseco, actual Ingeniero de Planificación Regional de la CORFO y Profesor Ayudante del Centro de Planificación Económica de la Universidad de Chile. El señor Foxley se dirigirá en breve a la Universidad de Wisconsin en Madjam, donde seguirá cursos en economía durante un año.

Las becas internacionales Ford se distribuyen desde hace tres años y son posibles gracias a un aporte de US$ 250.000 que cada año Ford Motor Company Fund. al Instituto Internacional de Educación, que preside el señor Henry Cabot Lodge.

En años anteriores fueron favorecidos con becas en Chile, el señor Hernán de la Harpe, médico veterinario del Ministerio de Agricultura, y el año recién pasado, fue elegido el Dr. Vicente Sánchez, médico psiquiatra.

El señor Foxley ha recibido numerosas felicitaciones, entre ellas una personal del Sr. Benson Ford.

EN CIRCULACION N.o 9 DE REVISTA "SEGURITO"

Se encuentra en circulación el ejemplar de la revista SEGURITO correspondiente al mes de julio. Esta publicación, editada, dirigida y escrita por funcionarios secundarios del Servicio de Seguro Social, publica en sus páginas materias relacionadas con la previsión social de los obreros y en forma especial los beneficios contenidos en la Ley N.o 10.383 del Seguro Social.

En este número destaca SEGURITO el modo de operar respecto a los últimos reajustes y su relación con el Servicio de Seguro Social, como asimismo un resumen completo del DFL. 243 que estableció la indemnización por años de servicios para los obreros.

Los interesados pueden dirigirse a Clasificador 971, Santiago, para obtener esta publicación mensualmente.

CONSULTORIO DE Leyes Sociales

Respuesta a "Un lector", sobre derechos durante el Servicio Militar Obligatorio

CONSULTA.— Atendemos a la carta que firma "Un lector", y que se refiere a la materia del epígrafe.

Dice el lector que se encuentra cumpliendo con la obligación ciudadana del Servicio Militar Obligatorio y que desea saber si tiene derecho a cobrar su sueldo o parte de él durante el período de la conscripción. Era empleado particular.

RESPUESTA.— No, estimado lector. La ley no franquea el derecho al pago de los sueldos y salarios. Ni para el sector privado ni para el sector público.

Sólo reconoce el derecho a conservar la propiedad del empleo.

En el caso de los empleados particulares y obreros, suele ocurrir que, por convenios o acuerdos colectivos entre patrones y trabajadores, se reconozcan derechos a pagos de sueldos y salarios durante el período del Servicio Militar Obligatorio. De manera que, sería cuestión de que usted verificara si en la industria o empresa en que trabajaba antes de ser llamado, existe alguna cláusula convencional en tal sentido. Pero la ley no reconoce tal derecho.

Consulta de Julio Silva Guzmán, de Quilpué

Con los antecedentes proporcionados, no nos es posible dar respuesta ni opinión alguna sobre su caso. Ignoramos las cifras y pormenores. Quizás completando su carta, podríamos servirle.

Respuesta a Manuel Miranda sobre jubilación de mineros

CONSULTA.— Desde Iquique, el lector Manuel Miranda Pérez, nos ha consultado sobre su derecho a jubilar. Nos dice: "Soy imponente del Servicio de Seguro Social desde hace 36 años. En la actualidad tengo 58 años, y durante toda mi vida he trabajado en minería. Deseo saber si puedo acogerme a jubilación, con todas las regalías, con los 36 años de imposiciones que poseo".

RESPUESTA.— Con el mayor agrado damos respuesta su amable nota. Tal como lo hemos dado a conocer en múltiples oportunidades a través de este "Consultorio", el artículo único de la Ley N.o 15.183, permite a los asegurados que acrediten haber ejecutado trabajos pesados, en actividades mineras y de fundición, obtener una rebaja en la edad mínima para poder acogerse a pensión de vejez. La edad mínima es de 65 años, en el caso de los obreros varones.

Conforme a la rebaja que consulta la ley, es posible reducir en dos años por cada cinco de trabajos en minas y fundiciones, la edad mínima señalada, hasta un máximo de diez. De consiguiente, quien acredita haber realizado dicho tipo de labores en faenas mineras y de fundición, durante 25 años, puede obtener una disminución de hasta 10 años, vale decir, jubilar con 55 años de edad.

Para los efectos de acogerse al beneficio, debe usted acreditar la naturaleza y duración de sus servicios, por los medios apropiados, ante el Servicio de Seguro Social. Debe presentarse a la Oficina correspondiente, en la ciudad en que reside.

Juntas de Conciliación fijaron las tablas de comparendos de partes

Las Juntas Permanente y Especiales de Conciliación de Santiago han fijado las tablas para esta semana en que deberán ser tratados los diversos conflictos que se discuten ante ella por presentación de pliegos de peticiones formulados a las industrias y firmas comerciales por sus respectivos personales.

Para hoy martes, la Junta Especial de la construcción tiene citadas a las partes a comparendos por los pliegos de obreros electricistas de 11 firmas y a los de las firmas constructoras Raúl Maffey, José Luis Infante y René del Río y Torretti, entre las 15,30 y 15,45 horas.

Por su parte la Junta Permanente de Conciliación ha citado para mañana miércoles las partes en los conflictos de Sociedad Cooperativa EMPART, Renta Edificio Carrera, Fancini y Hollemart, Organización Hotelera, Cristal Yungai y Almacenes París.

La Junta Especial Metalúrgica ha citado para el día de hoy entre las 17 y 17,35 horas a Industrias Metalúrgicas Montanari y Simonetti; American Srev; Fundición Grajales; José Lhorente; Construcciones Metálicas Gili y Cía. Ltda.; y Maestranza Del Pacífico S. A.

Finalmente para el jueves 25 del presente están citadas las partes de las industrias textiles Manufacturas Sumar S. A. e Industrias Textil Abdina S. A.

Designados dos nuevos Consejeros para el INDAP

Los señores Félix Borlaff y Aníbal Hunneus integrarán el Consejo del Instituto de Desarrollo Agropecuario —INDAP— en representación de las tres Sociedades Agrícolas más importantes del país.

Las designaciones fueron hechas a base a las atribuciones que le confiere la ley 15.020, de Reforma Agraria:

Vasta labor social realiza la Unión Cívica de Ñuñoa

Un grupo de damas pertenecientes a la Acción Social de la Unión Cívica de Ñuñoa, y que dirige doña Georgina Ramírez de Figueroa, visitó el Hospicio de Santiago, llevando más de un centenar de paquetes con mercaderías para repartirlos entre las salas que han apadrinado.

Por su parte, la Sección Bienestar, que dirige la señora Manuela Torres de Aveat, ha encontrado un vasto campo de trabajo en algunas agrupaciones de madres y dueñas de casa pertenecientes a varias poblaciones, a las cuales se las ha asesorado con cursos de perfeccionamiento para el hogar y en problemas socio-económicos.

La Sección Extensión Cultural está empeñada en una activa campaña de alfabetización. Frente a ella se encuentra el profesor y ex visitador del Ministerio, Nobasco Alvarado, quien preside actualmente el Consejo Local de Alfabetización de Ñuñoa.

OBREROS DEL CARBON ACEPTARON FORMULA DEL MINISTRO GALVEZ

Asamblea realizada ayer en Lota y Schwager ratificó acta firmada por sus dirigentes. Labores se reinician en el primer turno

En asambleas separadas efectuadas ayer en la tarde, los mineros de las compañías carboníferas de Lota y Schwager aceptaron la fórmula de solución encontrada por sus dirigentes y las empresas en Santiago, con la mediación del Ministro del Trabajo, Hugo Gálvez, para el conflicto producido a raíz del pliego de peticiones económicas del gremio.

Este acuerdo otorga a los mineros un reajuste del 43 por ciento, más diversos beneficios de carácter social que sumados pasan del cincuenta por ciento de aumento solicitado.

Con la votación de las bases, se puso término el paro que habían iniciado a la cero hora de ayer los trabajadores, en cumplimiento de acuerdos anteriores. Las labores se reiniciarán con el primer turno de hoy.

EJERCITO DE CHILE
DIRECCION GENERAL DE LOS SERVICIOS

PROPUESTA PUBLICA DE VESTUARIO Y EQUIPO

Llámase a Propuestas Públicas por las siguientes especies, hasta por las cantidades que se indican, las que se abrirán en la Dirección General de los Servicios del Ejército, 8.o piso del Ministerio de Defensa Nacional, 6 de agosto, a las 16 horas:

18.000 Calcetines de lana gris perla (pares).
120.000 Calcetines de algodón gris perla (pares).
3.000 Capotes impermeables.
20.000 Camisetas afraneladas.
2.500 Jerseys de lana cruda.
8.000 Escobillas de calzado.
2.000 Platos bajos de Melamine.
2.000 Platos hondos de Melamine.
2.000 Tazas con platillos de Melamine.
20.000 Pasta para calzado (kilos).
5.000 Cinturones de lona.
10.000 Medias suelas y tacos de goma (pares).
8.000 Zapatillas de goma (pares).
10.000 Cera de bajada (panes).

Bases y especificaciones técnicas a disposición de los interesados, en el Departamento de Intendencia del Ejército, 8.o piso del Ministerio de Defensa Nacional.

EL DIRECTOR GENERAL DE LOS SERVICIOS DEL EJERCITO

MUNICIPALIDAD DE SANTIAGO

POSTERGACION

PROPUESTAS PUBLICAS

ADQUISICION CAMIONES

Decreto Sección 2a. N.o 1345, de 15 de julio 1963

Se pospone la apertura de las PROPUESTAS PUBLICAS, solicitadas para la adquisición de 73 camiones recolectadores de basuras para el Departamento de Aseo y Mantenimiento, y 12 camiones regadores para el Departamento de Parques, Plazas y Jardines, **para el día JUEVES 26 DE SEPTIEMBRE próximo**, a las 16 horas en el Salón Rojo de la I. Municipalidad, 2.o piso, Palacio Consistorial, Plaza de Armas.

Las bases administrativas y especificaciones técnicas, podrán ser retiradas por los interesados, en el Departamento de Aseo y Mantenimiento, ubicado en Avenida José María Caro N.o 390.

Firmado: **RAMON ALVAREZ GOLDSACK**, Alcalde de Santiago — **ALBERTO MERINO MORENO**, Secretario de la Alcaldía Subrogante.

ANTEOJOS

MINISTERIO DE OBRAS PUBLICAS

DIRECCION DE ARQUITECTURA

SUMINISTRO E INSTALACION DE CENTRAL TELEFONICA AUTOMATICA PARA LA PRESIDENCIA DE LA REPUBLICA

Solicítanse propuestas públicas para el suministro e instalación de una Central Telefónica, para 150 números, para la Presidencia de la República.

Las propuestas se abrirán en la Oficina del Arquitecto-Jefe del Departamento Relacionador de esta Dirección, el día 23 de agosto próximo, a las 11 horas.

Antecedentes en el Archivo Técnico de la Dirección.

POSTERGACION DE PROPUESTAS

Las propuestas públicas solicitadas para la construcción del Pabellón Salas de Clases y Patio Cubierto de la ESCUELA Industrial de Puente Alto para el día 30 del presente mes, se postergan para el día 16 de agosto próximo, a las 11.30 horas.

Tendrán opción a presentar propuestas los inscritos en los Registros de Contratistas en 4a. Categoría y superiores en la especialidad "I" (Obras de Arquitectura).

SOLICITANSE PROPUESTAS PUBLICAS

para la construcción del RETEN de Carabineros de Catillo.

Contratistas de Quinta Categoría y superiores del Registro General de Contratistas en la especialidad "I" (Obras de Arquitectura).

Apertura propuestas, Sala de Despacho del Intendente de la Provincia de Linares y oficina del Arquitecto Jefe del Departamento Relacionador de esta Dirección, el día 16 de agosto próximo, a las 11.30 horas.

Antecedentes, en el Archivo Técnico de la Dirección.

DIRECCION DE PAVIMENTACION URBANA

SOLICITANSE PROPUESTAS PUBLICAS

para la ejecución de calzadas y aceras hormigón cemento en diversas calles de la comuna de BARRANCAS, con un presupuesto oficial de E° 98.208.48.

Apertura: Alcaldía de Barrancas, el jueves 1.o de agosto de 1963, a las 11 horas.

Categoría: cualquiera del Registro General de Contratistas.

Se entregarán los antecedentes desde el 22 de julio al 25 del mismo mes, en la Oficina de Partes de esta Dirección, calle Moneda N.o 723, Santiago.

DIRECCION DE OBRAS PORTUARIAS

PRORROGANSE LAS PROPUESTAS PUBLICAS

para la adquisición de un MARTINETE Diesel Mecánico por percusión tipo Delmag D-22 o similar en capacidad, debiendo pasar los interesados por la Sección Adquisiciones de la Dirección de Obras Portuarias, para imponerse de las Bases Complementarias para esta propuesta.

Las ofertas se abrirán el día 12 de agosto, a las 11 horas, en la Oficina del Departamento de Coordinación de la Dirección de Obras Portuarias, Morandé N.o 59, octavo piso.

CAJA DE CREDITO POPULAR

GRAN REMATE DE ALHAJAS Y OBJETOS VARIOS — SUCURSALES N.os 4 y 6
SAN PABLO N.o 2461-2471

HOY, IMPORTANTE REMATE DE ALHAJAS Y OBJETOS VARIOS, DESDE LAS 9 HORAS ADELANTE

Préstamos concedidos en NOVIEMBRE de 1962, con vencimiento en MAYO de 1963.
PAGO AL CONTADO — ENTREGA DESPUES DE LA SUBASTA

Numeración	Inicial	Terminal	Sucursal
ALHAJAS	261.038	262.319	Suc. N.o 4
OBJETOS	237.570	239.764	Suc. N.o 4
ALHAJAS	187.659	189.080	Suc. N.o 6
OBJETOS	204.399	206.610	Suc. N.o 6

HAY: Anillos, brillantes, colgantes de oro, platería, porcelana, cristales, plaqué, radios; lapiceros Sheaffers, Parker; máquinas de coser, de escribir, de moler carne; juguetes, máquinas fotográficas, prismáticos, loza, servicios, baterías de cocina y muchos artículos más.

BANCO DE CHILE

MERCADO LIBRE BANCARIO	Comprador	Vendedor
DOLAR	E° 1,847	E° 1,852
LIBRA	" 5,177	" 5,191
MERCADO DE CORREDORES	**Comprador**	**Vendedor**
DOLAR	E° 3,000	E° 3,030
LIBRA	" 8,409	" 8,493

Santiago, 22 de Julio de 1963.

Informaciones Comerciales

Proporcionadas por Swett y Eyzaguirre, Corredores de la Bolsa

MERCADO BURSATIL

La plaza bursátil se mostró en el día de ayer activa y con precios irregulares. Las dos jornadas de un desarrollo muy similar tuvieron sus mejores conformes en Copec, Papelera y Cementos, Iquique Portador, Vapores, Pta. de Lobos e Indar.

Los bonos hipotecarios de un desarrollo muy lento no sufrieron variaciones en sus precios.

El volumen de operaciones ascendió a la suma de 937.421 acciones en Santiago, 95.387 Acciones con Valparaíso y 26.010 escritos nominativos en bonos.

El cierre acusó 29 alzas contra 21 bajas, tendencia débilmente sostenida.

FONDOS MUTUOS

FONDO CRECINCO	E° 2.176.—
Capitales Unidos	2.436.—

PRECIOS AL CIERRE

CIERRE OFICIAL DE LA BOLSA DE COMERCIO, A LAS 13 HORAS.

BONOS NOMINALES ESCUDOS

D. Interna 7-1, 84 c
Garantía 7-1, 84 c
Paviment. 7-1, 84 c
Mun. Stgo. 8-1, 56 t
B. Estado 6 3/4, 73 n
B. Estado 10-6, 75 t
Hip. Chile 6-1, 55 n
Hip. Chile 10-6, 75 n

BANCARIAS

Central, 3.379 n
Concepción, 17 c
Continental, 11 1/2 n
Crédito, 159 OCV
Chile, 610 v
Edwards, 60 t
Español, 193 OCV
Hipotecarios, 85 v
Israelita, 105 n
Italiano X-E, 17 v
Nacional del Trabajo, 18 n
Osorno, 140 t
Panamericano, 10 1/2 n
S. Americano, 67 c
Talca, 103 c

MINERAS

Andacollo, 5 3/4 v
Auxiliquiche, 74 t
Chañaral, 14 3/4 c
Cerro Grande, 300 n
Disputada, 71 t
Fusino, 8 1/2 n
Gallegillos, 16 n
Lota, 5 t
Merceditas, 2 1/2 t
M. Fertilizantes, 45 t
Ocuri, 250 n
Oruro, 120 t
Presidenta, 4 1/4 n
Punta de Lobos, 12 1/4 t
Schwager, 17 1/2 n
Tamaya, 5 1/2 c
Tocopilla, 36 n
Totoral, 130 n

AGRICOLAS Y GANADERAS

Agric. Chilena, 25 c
Cianes, 180 c
Colcura, 18 t
Copihue, 7 1/2 n
Genie Grande, 75 OCV
Laguna Blanca, 420 v
La R. Sofruco XD, 108 1/2 n
Ropenco, 66 n
T. del Fuego, 131 t
Viña Concha y Toro, 27 t
Wagner Stein, 23 c

SALITRERAS

Anglo Lautaro "C", 154 t
Iquique Port., 40 1/2 c

TEXTILES

Caupolicán, 29 v
CHITECO, 10 1/2 v
DIVESA, 8 OCV
FIAP, 82 v
Paños Bellavista, 130 c
Paños Concepción, 3 3/8 c
Paños de Tomé, 48 n
Rayonhil, 12 1/2 n
SEDYLAN "B", 1 1/4 t
Tejidos El Salto, 1 5/8 n
Textil Progreso, 50 n
Textil Viña, 11 1/4 n
VESTEX, 14 OCV
Victoria de P. Alto, 9 3/4 n
Yarur XD, 201 t

INDUSTRIALES Y VARIAS

Agencias Graham, 7 1/4 n
Arrocera EGA, 13 7/8 n
BIMA, 1 23/2 c
Cucuzzi, 28 c
Cervecerías U., 143 c
C. de Golf, 44.000 n
C. Hípico, 360.000 n
C. de Polo, 19.000 n
COIA, 401 c
Cocinetas, 90 n
Cía. Industrial, 78 t
COPEC, 60 v
Cristalerías Chile, 28 v
Cía. Cons. Invers. XD, 101 n
CHILECTRA, 75 n
Electricidad Ind., 19 t
Embotelladora Andina, 60 t
Farmo Químico, 8 3/4 t
Fer. Reg. Rancagua, 20 c
Fer. U. S. Vicente, 71 n
Gas Antofagasta, 11 n
Gas de Santiago, 33 7/8 c
Gas de Valparaíso, 21 c
Gelsner Industr. Bellavista, 10 v
Industrias Varias, 10 3/4 n
Inmob. Huelén, 220 t
INSA, 250 c
Interamericana, 5 21 v
Interoceánica, 64 t
La Rural, 28 t
Loza de Penco, 34 t
Lucchetti, 9 1/2 v
Mac Kay X.D, 96 n
Marinetti, 25 c
Melón, 235 t
Mol. S. Cristóbal, 4 t
MOSSO, 125 n
Miselles P. Vergara, 1 7/8 n
Naviera Arauco, 21 3/4 t
Papeles y Cartones, 131 t
Pesquera Iquique, 8 1/4 t
Pisagua, 100 n
Polpaico, 170 c
QUIMIPARM, 120 c
Refractarios L., 9 1/2 n
Refinería de Viña, 138 v
Renta Urbana, 86 t
RUDDOFF, 2 c
Saavedra Bennett, 14 c
Sanitas, 9 1/2 t
SOGECO, 7 1/4 n
SOPROLE "A", 110 c
SOPROLE "B", 1.200 t
Tabacos, 144 t
Tattersall, 101 v
Teléfonos, 32 t
Termas de Puritana, 6 OCV
Vapores, 150 t
Vidrios Planos, 21 v
Volcán, 22 n

MEALURGICAS

CAP, 170 c
CIC, 29 c
Cobre Cerrillos, 20 v
Electro Metalúrgica, 85 v
Envases, 2 t
FENSA, 6 v
FERRILOZA, 5 c
INDAC, 13 1/4 t
INDURA, 7 1/2 c
MADECO, 30 t
MADEMSA, 19 1/4 t
Mecánica Ind., 9 1/2 n
Soconestal, 14 1/4 n

SEGUROS

Ch. Cons. Gries, 3 t
Inst. Asig. Indust., 19 c
Lloyd de Chile —A—, 26 c
Lloyd de Chile —B—, 2 5/8 c
Marítima, 34 n

TRANSACCIONES

Bonos Nominales E°		20.010
Transacciones en	Stgo.	937.421
Operaciones con	Valpso.	95.387

£ Por Tonelada — Precio del Cobre en Londres — Tons. Largas

PRIMERA RUEDA:

£ 234, 0.0 Comp.
" 234, 5.0 Vend.
" NO VARIO.
" SOSTENIDA.
" 225 Tons. Largas.

DISPONIBLE
FLUCTUACION
TENDENCIA
VENTAS

SEGUNDA RUEDA:

£ 234, 0.0 Comp.
" 234, 5.0 Vend.
" NO VARIO.
" SOSTENIDA.
" 250 Tons. Largas.

COTIZACIONES DE ACCIONES

OPERACIONES DEL 22 DE JULIO DE 10.30 A 11.45 HORAS.

1.005 Deuda Interna 7-1, 84
18.440 Bco. Estado 10-6 75
200 Municipalidad 8-1 55
25 Bco. Chile 610
3 Bco. Chile OD. 610
222 Bco. Chile 610
52 Bco. Chile OD. 610
216 Bco. Chile 610
2.500 Bco. Edwards 60
2.900 Bco. Edwards 60 1/2
3.300 Bco. Edwards 60
200 Bco. Español 200
1.300 Bco. Osorno 141
20 Bco. Osorno 144
1.800 Bco. Sudam. 67 1/2
900 Bco. Sudam. 67
3.400 Bco. Sudam. 66 1/2
500 Bco. Sudam. 66
2.000 Aucanquilcha 34
11.244 Chañaral 14
2.500 Disputada 71
50.000 Merceditas 2 1/2
388 Minas y Fertilizantes 44
2.000 Minas y Fertilizantes 44
500 Oruro 120
39.500 P. de Lobos 12
2.000 P. de Lobos OD. 12
7.000 P. de Lobos 12
6.500 P. de Lobos 12 1/4
1.000 Tamaya 5 1/4
23.000 Tamaya 5 1/2
1.300 T. del Fuego 131
600 T. del Fuego OD. 131
9.900 T. del Fuego 131
9.500 Lautaro 154
900 Lautaro OD. 154
5.600 Lautaro 154
3.000 Iquique Port. 40
33.700 Iquique Port. OD. 40
5.000 Iquique Port. 40
200 Yarur XD. 401
4.000 Bima 12 1/2
100 Cervezas 145
1.400 Cervezas 143
2 Club de Polo 19.000
2.300 Cía. Ind. 78
10.250 Copec 60
50 Copec OD. 60
3.000 Copec 60
1.000 Copec 59 7/8
8.750 Copec 60
9.400 Electr. Ind. 19
2.000 Emb. Andina 60
3.600 Gas Stgo. 33
300 Insa 250
3.400 Interamericana 5 1/2
6.000 Interamericana 6 1/4
500 Melón 236
1.800 Pap. y Cartones 130
200 Pap. y Cartones OD. 130
90 Pap. y Cartones 130
500 Pap. y Cartones 131
2.443 Pap. y Cartones 130
1.600 Pap. y Cartones OD. 130
3.400 Pap. y Cartones OD. 130
5.000 Pesquera 9 3/8
1.134 Pizarreño 99
1.000 Polpaico 170
1.000 Polpaico 168
30 Ref. de Viña 14
200 Ref. de Viña 13
13.524 Renta 66
5.000 Sanitas 9 1/2
870 Tabacos 144
200 Teléfonos 32
6.832 Vapores 150
100 Vapores OD. 150
1.497 Vapores 150
2.080 Cap 169
400 Electro Metal. 80
36.600 Envases 2
2.000 Indac 13 1/2
10.000 Indac 14
10.000 Indac 14 1/2
5.400 Madeco 30
9.600 Mademsa 19

OPERACIONES DEL 22 DE JULIO DE 12 A 13 HORAS.

365 Municipalidad Stgo. 84-56
200 Bco. Chile OD. 610
64 Bco. Chile OD. 610
1.166 Bco. Chile 610
2.400 Bco. Edwards 60
1.257 Bco. Osorno 140
1.100 Banco Sud Am. 66
3.400 Banco Sud Am. 67
100 Banco Sud Am. OD. 67
60 Bco. Talca 203
5.000 Chañaral 14 3/4
20.000 Chañaral OD. 14 3/4
4.000 Chañaral 14 3/4
5.000 Lota OD. 5
5.000 Lota 5
7.500 Lota OD. 5
20.000 P. de Lobos 12 1/4
4.000 P. de Lobos 12 3/4
5.000 P. de Lobos 12 1/4
21.300 Tamaya 5 1/2
400 Colcura 18
1.000 Laguna Blanca 420
1.700 T. del Fuego 131
1.000 T. del Fuego OD. 131
100 T. del Fuego 131
5.000 Viña C. y Toro 27
2.000 Lautaro 153
500 Lautaro 154
5.000 Iquique Port. 39 1/2
5.000 Iquique Port. 40
3.000 Caupolicán 29
4.441 Caupolicán OD. 29
933 Caupolicán 29
3.000 Soprole B. 1 1/4
1.000 Yarur 201
4.800 Carozzi 28
200 Cervezas
12 Cervezas 140
2.400 Cervezas OD. 143
5.800 Cía. Ind. 78
23.400 Copec 60
5.000 Electr. Ind. 19
9.000 Emb. Andina 60
10.000 Farmo Químico OD. 8 3/4
500 Inmob. Huelén 220
200 Gas Stgo. OD. 33
1.195 Gas Stgo. 32
500 Insa 250
16.100 Interamericana 5 1/2
300 Interoceánica 64
2.000 La Rural 28
4.400 Loza de Penco 34
40.000 Lucchetti 9 1/2
2.000 Melón 235
5.000 Naviera Arauco OD. 21 3/4
1.910 Pap. y Cartones 130
100 Pap. y Cartones 131
52.000 Pesquera B. 1 1/4
155 Soprole B. 1 1/4
100 Tabacos OD. 144
600 Teléfonos 31 1/2
300 Teléfonos OD. 31 1/2
900 Teléfonos 32
790 Vapores 150
300 Vapores OD. 150
32 Vapores 150
600 Vidrios 21
2.867 Vidrios 21
3.000 Cap 169
1.300 Cap 170
2.000 Cerrillos OD. 39

NOTA: El pago de 4.000 Interamericana 5 1/2 de la Primera Rueda, de 6.000 Lucchetti.

La revolución egipcia convirtió a la RAU de pueblo agrícola en una nación industrializada

CE ONCE AÑOS QUE EL PUEBLO EGIPCIO DERROCO A SU MONARQUIA PARA INICIAR UNA ETAPA DE TRANSFORMACION INTEGRAL.

se cumplen once años Revolución Egipcia que a la monarquía para una nueva etapa en su transformación, como líder máximo el general Gamal Abdel ha colocado en un lugar se- que ha influido po- en el despertar s la educación, el bienestar de los Árabes. Las condicio- y económicas que la Revolución, hoy día a la grandes naciones, convirtiéndola de la atención objeto de la ad- de sus amigos. fue logrado gra- la Revolución Egip- claros y de- a que sus especialmente sus han venido ac- como servidores públi-

movimiento, entre cu- figura la Re- cumplida con bajo su tomó la restaura- Nacionalismo Árabe, fuera obstáculo con el resto del

Chile, donde reside y la- importante colecti- cuyas actividades ligadas nacional, especial- la industria, este tiene especial significado y será conmemorado con diversos actos destinados a realzar los vínculos que unen a los dos pueblos.

EL PROGRESO INDUSTRIAL DE LA RAU

Del Boletín Informativo del Departamento de Prensa de la Embajada de la RAU en Santiago reproducimos el siguiente artículo sobre el progreso industrial de esa nación.

En los once años transcurridos desde que tuvo lugar la Revolución Egipcia, nuestro país ha dado grandes pasos hacia la industrialización. Por primera vez en nuestra larga historia, la industria ha llegado a ser el principal factor para la consolidación de nuestra economía.

La República Arabe Unida ya no es un país agrícola, como querían hacernos creer los imperialistas.

La política seguida por la Revolución, desde sus comienzos, se ha esforzado principalmente en este gigantesco progreso industrial. No sólo el mercado local está bien provisto de artículos manufacturados aquí, sino que nuestros productos industriales son exportados a los mismos países que nos enviaban tales tipos de mercaderías. Inglaterra, Suiza y Estados Unidos, por ejemplo, importan nuestros textiles, considerados superiores a los de ellos. Otros países importan nuestros muebles metálicos, neumáticos, fertilizantes, cemento y conservas.

Un especial Ministerio de Industria fue creado el 19 de julio de 1956. El Ministerio comenzó a trazar su primer programa industrial a principios de 1957, siendo aprobado y puesto en marcha en octubre de 1957. Los proyectos realizados costaron 750 millones de dólares; pero cuando el programa fue puesto en ejecución, se estimó que era necesaria para los proyectos una suma adicional de 240 millones de dólares, subiendo así la suma a 990 millones de dólares.

En 1950 se promulgó una ley organizando la industria, para proteger los intereses públicos de la mala explotación del capital privado. La ley dispone que antes de iniciar nuevos proyectos industriales, debe obtenerse permiso previo del Ministerio de Industria e igualmente antes de ampliarse los proyectos existentes, cuando se trata del capital privado.

Urgido por el Presidente Abdel Nasser, el Ministerio ha podido realizar este programa en un período de tres años, en lugar de cinco y comenzó a delinear y a ejecutar el Segundo Plan Quinquenal de la Industria. Esta vez el énfasis se puso sobre las exportaciones.

En muchos casos la producción sobrepasó las necesidades locales y por lo mismo la producción de la RAU debía ser exportada para conseguir divisas para el país y para elevar el nivel de vida de su pueblo.

Gracias a nuestra Revolución, el porvenir parece presentarse muy brillante.

General Gamal Abdel Nasser, Presidente de la República Arabe Unida a cuya visión de estadista se debe la realización del más vigoroso movimiento para la liberación de los pueblos árabes, su unidad y, consecuencialmente, su incorporación a un nivel de vida más humano. Con razón justificada se le considera el líder indiscutido de los árabes.

Importancia de la agricultura en la República Arabe Unida

La importancia de la agricultura en la República Arabe Unida no se limita al hecho de producir una renta anual de mil doscientos quince millones de dólares, que constituye el 32% de la renta anual del país. Su importancia real está en el hecho de que más de la mitad del elemento humano del país se ocupa en ella y que constituye la fuente principal de la alimentación y de las industrias existentes en el país.

El Gobierno está en realidad dedicando gran atención a la industria, pero está muy interesado, también en la agricultura y en el Plan Quincenal ha destinado la suma de mil doscientos setenta y cuatro millones de dólares a la agricultura y proyectos de regadío, mientras al sector industrial se han destinado mil cuatrocientos ocho millones de dólares. El Gobierno nunca tuvo la intención de hacer crecer un sector a expensas de otro.

Además, el hecho de que la población está aumentando en un 2,4 por ciento al año, ha convertido en necesidad vital el aumento de la producción agrícola, no sólo para hacer frente al crecimiento de la población, sino también para elevar el nivel de vida.

Esto es exactamente lo que se ha realizado y se está realizando. La capacidad productiva de las tierras agrícolas ha aumentado considerablemente.

El promedio de aumento de la producción de granos es de 13%; la producción de caña de azúcar ha aumentado en un 63%, y la de verduras en un 67%.

Las exportaciones agrícolas han aumentado también, lo que se traduce en aumento de las divisas necesarias para el programa industrial.

Los productos agrícolas alcanzaron un valor de 447 millones de dólares en 1958, comparados con 411 millones en 1952.

Las importaciones disminuyeron de 297 millones de dólares en 1952 a 231 millones en 1958.

El Gobierno está haciendo todo lo posible para ayudar al agricultor a aumentar la producción. No sólo paga generosamente sus productos, sino que pone a su disposición los resultados de las investigaciones técnicas que se realizan constantemente. Así, las semillas, los fertilizantes, las maquinarias y los insecticidas les son suministrados con facilidades.

Hasta 1965 se recuperarán unas 208.400 hectáreas, aparte de 120.000 hectáreas fuera del Valle. Desde el 1.o de julio de 1960 una extensión de 39.372 hectáreas ha sido recuperada, incluyendo 13.736 hectáreas de tierras desérticas. Más de 396 millones de dólares han sido destinados en el Plan Quinquenal para la recuperación de las tierras.

(Del Boletín Informativo de la RAU.)

MANUFACTURAS CHILENAS DE CAUCHO S.A.

C C

ARTICULOS DE CAUCHO Y PLASTICOS

PRODUCTOS Sello Azul

RINDE HOMENAJE A LA R.A.U. EN SU 11.º ANIVERSARIO

S. A. YARUR

Manufacturas Chilenas de Algodón

Adhiere al homenaje a la R. A. U. en su 11.o Aniversario

LOTERIA DE CONCEPCION

LISTA OFICIAL DEL SORTEO N.° 927 EFECTUADO EL 21 DE JULIO DE 1963

LEYES: 4885 Y 5443 — EMISION: 46 MIL BOLETOS EN VIGESIMOS

EL BOLETO N.° 06428
Salió favorecido con el Premio de
150 MIL ESCUDOS
A TODOS LOS BOLETOS CUYA TERMINACION SEA 8 LE CORRESPONDE
E° 17.- AL ENTERO Y E° 0.85 AL VIGESIMO

Sorteo N.° 927 efectuado el 21 de Julio de 1963

Facsímil del Boleto correspondiente a la presente Lista Oficial

PROGRAMA DE PREMIOS

1	PREMIO MAYOR DE		E° 150.000.00
1	APROXIMACIONES DE	E° 600.00	1.200.00
1	PREMIO DE		10.000.00
2	APROXIMACIONES DE	442.10	884.20
25	PREMIOS DE	1.000.00	25.000.00
20	PREMIOS DE	500.00	10.000.00
60	PREMIOS DE	100.00	6.000.00
300	PREMIOS DE	30.00	9.000.00
2.000	PREMIOS DE	20.00	40.000.00
97	CENTENAS AL PREMIO MAYOR	18.00	1.746.00
97	CENTENAS AL SEGUNDO PREMIO	18.00	1.746.00
2.415	PREMIOS DE	18.00	18.540.00
	(90 Premios de E° 18.00 al centenar de cada Premio de E° 1.000.00)		
4.500	TERMINACIONES DE	17.00	76.183.00
	TOTAL		E° 367.311.00

LA LOTERIA PAGARA LOS PREMIOS A LA PRESENTACION DEL BOLETO SEGUN ESTA LISTA OFICIAL HASTA 120 DIAS DESPUES DE VERIFICADO EL SORTEO. — No se oirá reclamo alguno por Substracción, Adulteración, Destrucción, pérdida de Boletos O POR LOS ERRORES QUE APAREZCAN EN LAS PUBLICACIONES DE DIARIOS, REVISTAS O TRANSMISIONES DE RADIOS.

BELTRAN BARISMENDY GONZALEZ, Contador — Ante mí: JORGE A. ARANEDA DE LA IZBA, Notario — CARLOS ROCCA BERTOLOTTO, Gerente

ANTOFAGASTA:

...ROS DE TODO CHILE Y DE 14 PAISES DE ...ERICA IRAN AL FESTIVAL DE SEPTIEMBRE

...Comité de Honor, otro Ejecutivo y 10 Comisiones, trabajan en este en... ...tro artístico que reunirá a 2 mil cantantes. Además, se presentará una Feria Industrial de la región.

ANTOFAGASTA.— Con intensidad y afán ...lleva en esta ciudad para asegurar el ...xito del Tercer Festival de Coros de ...s o Primero de América, fijados para ...ultimos días de septiembre. Desde la re... efectuada en esta ciudad en mayo, en ...ocasión de trascendencia nacional realizado ...el Salón de Actos de la Municipalidad de ...Antofagasta, se ha venido trabajando insis... se ha venido adelante en esta ...a, a fin de salir adelante en esta ...ciativa.

...presidente de la provincia, Néstor del ...Cabezas el Comité de Honor, en tanto que el Alcalde, Santiago Gajardo Peillard, es el presidente del Comité Ejecutivo, al que asesoran los señores Alfonso Jeria Navarrete, Secretario Municipal; Soel Riffka, Relacionador Público de la Universidad del Norte, en representación de las Universidades de Chile y Técnica del Estado; Mario Baeza Marambio, presidente de la Sociedad Musical de Antofagasta, y Gabriel Rojas Martorell, presidente de la Asociación Coral de Antofagasta. También forma parte de este Comité el Comandante en Jefe de la I División del Ejército, general Héctor Martinez.

...total de diez comisiones ...a cargo una serie de ...s que se han estado ...n elemente, de ...el plan elaborado. Es... ...mentan son: la de fi... ...preside Eduardo ...del Banco del Estado; ...Hospedaje, a cargo del ...Regimiento de ...Antofagasta N.o 5, "Antofagasta" y Valenzuela; la de locales y escenarios, presidida por el arquitecto Ricardo Pulgar S. M.; de propaganda y relaciones, que dirige el periodista Juan Naranjo C.; recepción y festejos, por el señor José Papic R.; exposición y espectáculos, por Pedro de la Barra; programación, a cargo de la Asociación Coral; presentaciones en el interior de la provincia, que preside Raúl Bosque Hull, Director Provincial de Educación; de transporte, por el Comandante del Regimiento Blindado N.o 8, Marcos Araya, y, finalmente, la de asistencia médica y social, que preside el Dr. Antonio Delgado, Jefe Zonal del SERNASA.

UNA FERIA

Además del aspecto artístico-coral, se realizará una Feria Industrial de la zona en la Avenida Brasil, uno de los paseos más populares y visitados de la ciudad. En ese sentido, se aprovechará la presencia de los coros extranjeros, diez hasta el momento, para que presenten muestras de arte y del folklore de sus respectivos países.

LOS COROS

Se mantienen contactos con la mayoría de los coros del país y con los de 14 países americanos, sumando más o menos un total de 35 los que llegarán hasta Antofagasta, con 2.000 personas, cifras que dan una idea de la enorme labor que se despliega para salir adelante en la magna empresa. — (AVILA, corresponsal.)

Las Provincias comentan

DE "EL MAGALLANES", DE P. ARENAS:

VISITA MINISTERIAL

...constante preocupación del diputado por Magalla... ...Irma Cvitanic Simunovic, ha logrado la nueva con... de obtener una formal promesa del Ministro de ...Obras Públicas para que visite la zona y estudie la forma ...mejorar o planificar los trabajos que se realizan y los ...nuevos proyectados en los tres departamentos de la ...provincia.

...Esto brindará la oportunidad de que se reactualicen o ...continúen las iniciativas delineadas para aumentar ...definitivamente el abastecimiento de agua potable, mien... ...se da solución definitiva a este grave problema me... ...la aducción del caudal mayor que arrastra el río ...Gallegos.

...A esto llegará a concretarse podríamos quedar satis... ...dentro de la nueva visita anunciada por dicho Secretario ...de Estado, ya que se trata de un asunto que se agudiza ...cada día que transcurre el tiempo y que, a pesar de los ...posibles proyectos presentados, los buenos propósi... ...del Gobierno y los anuncios ministeriales, nada posi... ...se ha hecho hasta el momento, ni siquiera en cuanto ...al aumento de la capacidad de la planta de filtros, que no ...puede cumplir su misión cuando por efecto de las llu... ...aumenta la turbidez del agua, que debe ser decan...

...Sin embargo, de acuerdo con la gestión del parlamen... ...regional, cabe esperar que se obtengan, además, ...importantes realizaciones, como la reposición de los ...puentes sobre el río de las Minas, la continuación del es... ...en la Avenida Bulnes y la edificación de un local ...para el funcionamiento de la Universidad Técnica en esta ...provincia.

...En lo que respecta a Puerto Natales, la visita del Mi... ...señor Pinto Lagarrigue, puede ser decisiva para ...las obras públicas indispensables, cuya ejecución ...sufrió sucesivas postergaciones por falta de recursos ...financieros, entre ellas la construcción de un edificio para ...Gobernación y otro para el Juzgado de Letras, la ex... ...de la red de agua potable, la terminación de las ...obras de alcantarillado y la habilitación de nuevas escue... ...económicas.

...En cuanto a Porvenir, cuyo Juzgado fue destruido por ...incendio, se destinarán los fondos necesarios para edi... ...un nuevo local, como igualmente se abordará la po... ...de resolver otros asuntos que penden de la con... ...del Ministerio de Obras Públicas.

...De otra parte, la presencia de dicho Secretario de Es... ...seguramente dará ocasión a los organismos locales ...para plantearle diversas otras necesidades y aspiraciones ...locales que hasta el momento no han logrado ser atendidas.

OVALLE:

Hoy se inaugura puente de Socos

OVALLE.— Hoy martes, a las 13 horas, será inaugurado y hecha la recepción definitiva del puente de Socos, ubicado en el kilómetro 370 de la Carretera Panamericana.

Para este acto inaugural el Director Provincial de Vialidad, ingeniero Ramón Escobar Inostroza, a nombre de los ingenieros del Departamento de Puentes de la Dirección General respectiva, ha invitado al Gobernador de Ovalle, Jorge Misleh Jamis, por medio de una comunicación telegráfica, en la que expresa que en su representación viajará el funcionario Rodolfo Wagenknecht, y que la reunión será hoy, a las 13 horas. (Rojo, corresponsal).

MOVIMIENTO MARITIMO

LLEGAN:

HOY:

"Castilla", de Callao.
"Dicky", de Buenos Aires.

SALEN:

HOY:

"Equateur", para La Pallice.
"Maipo", para Nueva York.
"Maule", para Nueva Orleans.

MAÑANA:

"Tocopilla", para Puerto Natales.
"Antofagasta", para Iquique.
"Dicky", para Perú.

QUINTA NORMAL.— VISITA MINISTERIAL.— En la visita realizada por el Ministro del Interior, Dr. Sótero del Río, a la comuna de Quinta Normal, recorrió varias poblaciones, imponiéndose de sus problemas. En el grabado, el Ministro Dr. Del Río, en compañía del diputado Lehuedé y vecinos de una de las poblaciones que inspeccionó el domingo pasado. (Silva Vera, corresponsal.— Foto Tapia.)

Salvamento del "Naguilán" lo inició poderoso barco de rescate

Costo del salvamento será de 4 a 5 mil dólares diarios. Desde noviembre pasado el "Rescue" ha efectuado dos rescates de barcos varados.

VALPARAISO.— Se encuentra en este puerto el barco panameño "Rescue", que se encargará de zafar al vapor "Naguilán" del sitio en que se encuentra incrustado desde el último temporal, frente al balneario de Los Placeres.

El barco, que ya había sido postergado en el interés público por los rodados y deslizamientos de la incómodamente célebre Avenida España, vuelve a recuperar su popularidad perdida. El barco de rescate, que llegó rocedente de Kingston (Jamaica) anteayer, viene gobernado por catorce oficiales norteamericanos y veintisiete tripulantes panameños.

En la mañana de ayer, el capitán del "Rescue", John H. Maher, y Alfred Kirchoff, jefe de la operación de rescate, visitaron el "Naguilán", en compañía de otros técnicos, para proceder al primer estudio de la forma en que se se ejecutará el trabajo. Se ha calculado que el costo que demandará esta faena será de cuatro a cinco mil dólares diarios. El informe elaborado por los técnicos en que darán a conocer el modo cómo serán realizados los trabajos, será entregado a la Compañía Interoceánica y también se informará a Nueva York.

El "Rescue" ha efectuado 12 rescates desde el mes de noviembre ppdo. y sus técnicos tienen fe en el éxito de la operación. "No sabemos cuanto tiempo demoraremos", manifestó el señor Kirchoff a los periodistas, "y esto nos sucede con todos los barcos en que trabajamos, pero siempre logramos buen éxito, ya que disponemos de todos los elementos necesarios para este tipo de faenas. Los últimos barcos que hemos desvarado son el ballenero "Vanda" y el francés "Santa María". Esperamos tener el mismo éxito con el "Naguilán".

La firma Merritz Charman Scott, dedicada exclusivamente al salvamento, es la propietaria del barco, tipo remolcador, y que, como el resto de las naves de esa firma, ostenta una insignia que forman un caballo negro sobre una bandera blanca. La zona del Caribe, famosa por sus fuertes temporales, ha sido el escenario de numerosos salvamentos en que ha operado con éxito.

A bordo de la nave viene el ingeniero C. L. Petersen, que estuvo en nuestro país anteriormente, por el varamiento del "Seafarer", en Los Vilos.

La base de operaciones del "Rescue" se encuentra en Jamaica y durante la última guerra mundial tuvo un papel de importancia en el desempeño de su labor, en la que tiene una práctica de veinte años.

Entre los barcos que han sido desvarados por el "Rescue" podemos nombrar al liberiano "Sephir", de 4.200 toneladas, que encalló frente a Honduras; el "Brandanguer", también de bandera liberiana, encallado en Kingston; el "Ridgefield", de 7.217 toneladas, varado en islas Gran Caimán, en el Caribe; el barco chino "Union Mariner", que varó después de un choque, en la bahía de Campeche; el "Anadimitrius", la nave norteamericana "Bacos", que cerca de Boston fue hundida por submarinos alemanes, y otros. También ha salvado aviones que han caído al mar.

El barco cuenta con equipos de hombres ranas, equipos para cortar fierro bajo el agua, buzos, anclas de diversas clases, plumas, etc. La firma dueña del barco posee oficinas en Kingston, New London, Cleveland, Key West, Norfolk y Nueva York.

Los trabajos se iniciaron ayer, con inspecciones al "Naguilán" y colocación de bombas para el achicamiento de aguas de sus bodegas.

AQUI... EL PUERTO

BARCO OCEANOGRAFICO.— Arribó a Valparaíso el barco oceanográfico "Eltanin", que permanecerá en este puerto hasta el día de mañana. Hoy se efectuará en el Instituto Chileno-Norteamericano una charla que el doctor John Colson, científico de la mencionada nave que viaja en ella como jefe de expedición, ofrecerá sobre las últimas investigaciones efectuadas en la Antártida. La charla será acompañada de películas alusivas, y se efectuará a las 19 horas.

AMIGOS DE BIBLIOTECA DE VIÑA.— Para el miércoles próximo, a las 19 horas, la Corporación "Amigos de la Biblioteca" ha fijado la fecha de elección para su nuevo directorio. En esta oportunidad el director dará cuenta de la labor realizada y de la incorporación de los nuevos socios. Se encarece la asistencia de todos ellos y se fijan las 19,30 horas para segunda citación.

FUNERALES DE CAPITAN DE CORBETA.— Ayer se efectuaron en este puerto los funerales del capitán de corbeta Manuel de Sarratea Arestizábal, después de una misa que se ofició en la Parroquia de los Padres Franceses de Valparaíso.

El capitán Sarratea era padre del segundo comandante de la Base Aeronaval de "El Belloto", capitán de corbeta, Manuel Sarratea Zolezzi.

PLAN CONJUNTO PARA PUERTOS DEL SUR.— Ayer en la mañana conversaron con el Ministro de Obras Públicas, Ernesto Pinto Lagarrigue, el Director de Obras Portuarias, Carlos Stehr, y el Director de la Empresa Portuaria de Chile, Fernando Cruz C. Se acordó el plan conjunto de obras que se realizarán en 1964, especialmente en los nuevos puertos de San Vicente y Puerto Montt.

A este último punto viajarán en estos días Carlos Stehr y Fernando Cruz para estudiar detalles del futuro puerto.

PRIMER AUTOMOTOR PARA EL SUR.— Se envió a Santiago el primer automotor que correrá al sur. La Maestranza Barón, de los Ferrocarriles, puso a disposición de la Dirección General de la Empresa, el automotor AM 23, de fabricación italiana, que dentro de poco iniciará una carrera regular entre Alameda y Buin, el primer tramo electrificado de la red sur. Se dijo en este puerto que se adelantó el envío del convoy para que en él mismo haga la práctica el personal técnico que lo tomará a su cargo posteriormente. A fines de mes será enviado a Santiago el automotor AM 24, con el mismo fin, y luego no se realizará un nuevo envío hasta que no avance la electrificación, por lo menos, hasta Rancagua.

FELICITACIONES AL ALCAIDE.— Numerosas felicitaciones ha estado recibiendo el Alcaide de la Cárcel de Valparaíso, Natalio Ricci, con motivo de haber recibido una medalla grabada como "Homenaje de afecto y gratitud de los reos de la cárcel de Valparaíso". El hecho ha resultado un "increíble, pero cierto", para muchos, ya que no se tiene memoria de algo semejante ocurrido en otro penal del mundo. El señor Ricci, y éste hace más extraordinario el gesto, llegó a hacerse cargo de esta alcaidía, hace sólo siete meses, desde el presidio de Buin, en Santiago.

ARICA:

Alcalde Arenas tratará en Stgo. ubicación de industrias pesqueras

ARICA.— Anoche en avión LAN viajó a Santiago el Alcalde de Arica, Adolfo Arenas, con el objeto de tratar con personeros del Gobierno sobre la ubicación de las industrias pesqueras en este puerto y solicitar, asimismo, que el Servicio Nacional de Salud exija a estas industrias medidas que resguarden la salubridad de la población.

LIBERTAD A FERROVIARIOS CHILENOS EN LA PAZ.— Informaciones extraoficiales procedentes de La Paz indican que las autoridades judiciales bolivianas habrían concedido libertad bajo fianza a los dos empleados ferroviarios chilenos, Bernardo Ossandón y Mario Riveros, conductor y maquinista, respectivamente, del automotor del servicio internacional entre Arica y La Paz, que habían sido detenidos porque el tren que conducían atropelló a un ciudadano boliviano.

HOMBRE RANA AHOGADO.— Oscar Becker, bodeguero de la firma Pey Belfi, que construye el nuevo puerto, murió ahogado ayer en Punta Espigón, cuando se bañaba utilizando un equipo de hombre rana. Al parecer Becker tenía poca experiencia en el uso del equipo y se sacó la máscara en el fondo del mar, impidiéndole el peso del plomo salir a la superficie.

PESQUERA "DELFIN".— Llegaron el abogado Humberto Aguirre Charlin y los socios de la nueva Sociedad Pesquera "Delfín", la que, con un capital de un millón de dólares se instalará al sur de la Playa Los Gringos, al lado de la Industria Eperva.

MINISTRO DE EDUCACION DEL PERU.— Desde Tacna regresó ayer en avión a Lima el Ministro de Educación del Perú, vicealmirante Franklin Pease Olivera, quien dejó inaugurada en Tacna la Casa de la Cultura, en la que han sido fusionados el Museo Histórico Regional, la Biblioteca Pública y el Auditorium Cultural.

IMPULSO PESQUERO EN TACNA.— Llegó a Tacna para asumir su nuevo cargo de Gerente de la Corporación de Fomento, organismo que es semejante a la Junta de Adelanto de Arica, el abogado y economista Alberto Rivas González. Esta Corporación acordó en su última reunión impulsar la industria pesquera en la zona marítima de Ite, perteneciente a la provincia de Tacna. (Crossa, Corresponsal).

Un profesor y tres alumnos se ahogaron en lago Ranco

VALDIVIA.— En un trágico accidente perecieron ahogados ayer en el Lago Ranco, el profesor de la Escuela N.o 20, de Lliffén, Diego Arnoldo Puguín Ríos, soltero, de 25 años de edad, y tres alumnos del mismo establecimiento.

El profesor atravesaba el lago desde Reñihuahue, para reintegrarse a clases en su escuela de Lliffén, después del período de vacaciones, e igual cosa hacían los tres alumnos, en un bote a motor, el que cerca de la península de Illahué, se volcó debido al fuerte viento. El maestro Puguín Ríos pudo haberse salvado, pero dedicó todas sus energías a salvar a sus tres alumnos que no sabían nadar, lo que pese a sus esfuerzos no consiguió, y, por el contrario, el mismo pereció también ahogado.

La muerte de este profesor, que contaba tres años de ejercicio de su profesión, ha causado gran impresión en toda la provincia, y especialmente en la zona de Lago Ranco, donde era muy apreciado por sus dotes de abnegación como educador. Del mismo modo, el desaparecimiento de los tres escolares ha sido muy lamentado.

Personal de la misma Escuela N.o 20, de Lliffén, y de Carabineros, rescataron los cadáveres. (Alvear, corresponsal.)

HELIPUERTO SE INAUGURA HOY EN VALPARAISO

VALPARAISO.— Esta tarde, a las 17 horas, será inaugurado un helipuerto en el aeródromo Rodelillo, en un acto que ha sido organizado por los Clubes Aéreos de Valparaíso y de Viña del Mar. Concurrirán a la ceremonia diversos invitados, entre ellos, la Patrulla Aérea Civil Norteamericana que se encuentra en nuestro país y que está integrada por 6 oficiales y 5 cadetes.

En la mañana, a las 11.30 habrá una conferencia de prensa para dar a conocer las proyecciones que tendrá este helipuerto, y, en seguida habrá un almuerzo en el Hotel Mirarmar. Después del acto inaugural en Rodelillo, los periodistas y demás concurrentes serán invitados al aeropuerto de El Belloto, donde se efectuarán vuelos especiales.

Espectáculos de hoy en Valparaíso

AVENIDA.— Cuatro días de rebelión, y Golpes de la vida.

BRASILIA.— La vida íntima de cuatro mujeres.

COLON.— La gran familia, y Ensayo general para la muerte.

CONDELL.— La coquetona en Hawai, y Ana.

IMPERIO.— El último baluarte, y Abbot y Costello contra el Capitán Kid.

METRO.— El Teniente Horizontal.

PACIFICO.— Twist, locura de juventud, y Fray Escoba.

REAL.— Sibila.

VALPARAISO.— 20 kilos de lios.

VELARDE.— Los valientes no se rinden.

VICTORIA.— El Capitán del Rey, y Guantes y muñecas.

ESPECTACULOS DE HOY EN VIÑA DEL MAR:

MUNICIPAL.— El caso Maurizius.

ORIENTE.— El escudo negro, y Tambores de venganza.

OLIMPO.— El robo del siglo.

REX.— El rey de los falsificadores.

RIALTO.— El pueblo amistoso, Murallas de sangre, y Espera de angustia.

LA UNION:

Los campesinos de Catamutún reciben una valiosa ayuda

LA UNION.— Una valiosa ayuda del Ministerio de Agricultura ha recibido el Comité de Pequeños Agricultores del lugar denominado "Catamutún", cercano a La Unión. Según han manifestado los miembros de ese Comité a LA NACION, esta ayuda ha sido recibida en época muy oportuna y tendrá como consecuencia hacer los cultivos en mejor forma que antes y, por lo tanto, aumentar la producción.

Así ha sido como se han recibido semillas de arvejas seleccionadas, arados, rastras, azadas y palas, y también vaquillas para lechería y bueyes de trabajo. Estos animales fueron examinados por el médico veterinario Raúl Paéz, quien acreditó el buen estado sanitario de ellos. De este modo, el Comité de Pequeños Agricultores, con la ayuda del Gobierno, ha obtenido una conquista que anhelaba desde hace muchos años y que ahora ha podido convertirla en realidad.— (López Baeza, corresponsal).

Municipio porteño se reunirá hoy

VALPARAISO.— Hoy martes, entre las 11 y las 13 horas, se reunirán, en sesión extraordinaria, los regidores de la Municipalidad porteña, para tratar importantes asuntos locales. Se considerará el problema de la subida San Luis y de las laderas de la Avenida España; la adquisición de 44 camiones para aseo; empréstito por 300 millones de pesos, del Banco del Estado; compra de inmueble para oficinas municipales, pago de horas no trabajadas a empleados, etc.

Peatones y Conductores:

Prudencia en tránsito es sinónimo de seguridad. Colaboremos con Carabineros en la prevención de accidente en las calles y los caminos.

CLUB DE SEGURIDAD EN EL TRANSITO

RENUEVESE...

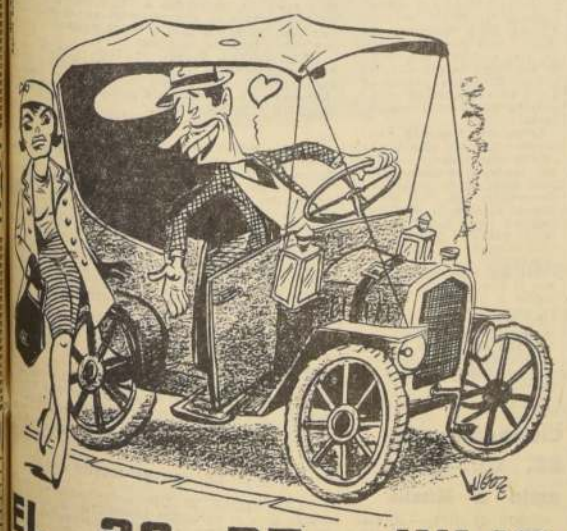

EL 28 DE JULIO
E° 200 MIL
...PREMIOS DE E° 5.000 · 50 PREMIOS DE E° 1.000
...CENTENAS Y MILES DE PREMIOS MAS · ENTERO E°20 VIGESIMO E°1
SOLAMENTE POLLA PREMIA 2 TERMINACIONES
...UN BOLETO DE Polla ESTA SU FORTUNA

IMPUESTO A LA RENTA

SE AVISA A LOS SEÑORES CONTRIBUYENTES QUE EN EL PRESENTE MES DE JULIO CORRESPONDE PAGAR, EN LAS TESORERIAS COMUNALES DEL PAIS, LA SEGUNDA CUOTA DEL IMPUESTO A LA RENTA ENROLADO (COMPLEMENTARIO, ADICIONAL, TERCERA, CUARTA Y SEXTA CATEGORIAS) Y TAMBIEN LA PRIMERA CUOTA DEL 5% A FAVOR DE LA CORVI.

LOS PAGOS PUEDEN EFECTUARSE, TAMBIEN, POR CORRESPONDENCIA, REMITIENDO CHEQUES CRUZADOS O VALES-VISTAS BANCARIOS EXTENDIDOS A LA ORDEN DE LOS RESPECTIVOS TESOREROS COMUNALES Y DESPACHADOS POR CARTAS CERTIFICADAS, POR LO MENOS CON TRES DIAS DE ANTICIPACION AL VENCIMIENTO DEL PLAZO QUE TERMINA EL DIA 31 DEL PRESENTE MES DE JULIO, A FIN DE QUE LOS VALORES SE INGRESEN DENTRO DE DICHO PLAZO, PORQUE, DE LO CONTRARIO, DEVENGAN INTERESES PENALES.

COMO EN OCASIONES ANTERIORES, SE SOLICITA A LOS SEÑORES CONTRIBUYENTES, PARA SU MEJOR ATENCION Y PARA QUE SE EVITEN LAS CONSIGUIENTES MOLESTIAS QUE PRODUCEN LAS INEVITABLES AGLOMERACIONES EN LAS OFICINAS, QUE NO POSTERGUEN SUS PAGOS PARA LOS ULTIMOS DIAS DEL PLAZO.

EL TESORERO GENERAL DE LA REPUBLICA

Africanos actuarán por su cuenta si prosigue la represión racial

Los representantes de 32 naciones solicitaron la intervención del Consejo de Seguridad de la NU. Condenan política seguida por Portugal y la Unión Sudafricana.

NACIONES UNIDAS, 22 (UPI).— Por Bruce. W Munn. — Treinta y dos naciones africanas pidieron hoy al Consejo de Seguridad que actúe para poner fin a la represión de las razas aborígenes por la Unión Sudafricana y Portugal, antes de que ellas se vean forzadas a proceder por su propia cuenta.

Hablando en el Consejo de Seguridad, que entró hoy en sesiones para tratar de la cuestión de los pueblos oprimidos de Africa, el Ministro de Relaciones Exteriores de Liberia, J. Rudolph Grimes, declaró:

"Se ha perdido bastante tiempo en una situación crítica que ha creado numerosas víctimas y gran resentimiento. Los Estados independientes de Africa no están dispuestos a esperar mucho tiempo... La esclavitud y la libertad no pueden convivir. Ningún país o pueblo, ya sea europeo o asiático, africano o americano, puede existir a expensas de otros, en dominación o racialismo."

El Ministro de Relaciones Exteriores de Túnez, Mongi Slim, que fue Presidente de la Asamblea General, dijo que Portugal está aplicando a sus territorios africanos "un colonialismo tipo siglo XIX que está provocando una situación explosiva que podría poner en peligro la seguridad y la paz internacionales".

Grimes y Slim, así como el Ministro de Relaciones Exteriores de Sierra Leona, John Karffa Smart, fueron delegados en la Conferencia de Países Africanos que tuvo lugar en Addis Abeba, hace poco, para presentar en las Naciones Unidas el caso de los territorios africanos oprimidos.

El Consejo de Seguridad se reunió en medio de medidas especiales de seguridad, con fines de precaución.

En el temario de la presente reunión del Consejo figuran la cuestión de la política colonial de Portugal en Africa, en primer lugar, y luego la del "Apartheid" (separación de las razas) de la Unión Sudafricana.

Horas antes de que se reuniera el Consejo se presentó en las oficinas de la delegación de Estados Unidos ante las Naciones Unidas una Comisión de negros presidida por William Worthy, reportero del "Afro-american", de Baltimore, para pedir que Washington apoye la expulsión de la Unión Sudafricana de las Naciones Unidas —lo que aún no ha pedido el bloque de Naciones Africanas— así como la adopción de medidas disciplinarias contra Portugal por su política colonial.

El Embajador Adlai E. Stevenson dijo a la Comisión que Estados Unidos dará a conocer su criterio cuando le corresponda hablar en el debate del Consejo. Un portavoz de la delegación dijo que Estados Unidos espera que los países africanos presenten oficialmente sus demandas para poder actuar.

El Consejo de Seguridad volverá a reunirse mañana en la tarde para continuar el debate.

EL CARDENAL VALERI

Murió ayer el Cardenal Valeri

CIUDAD DEL VATICANO, 22 (UPI).—El Cardenal Valerio Valeri, quien perteneciera al Sacro Colegio durante el reinado de tres Pontífices, falleció hoy en su apartamento del edificio de oficinas de la Santa Sede en Roma, según se anunció oficialmente. Tenía 79 años de edad.

El Cardenal Valeri, considerado por muchos como "el santo del Sacro Colegio", sufrió hace algunos días una grave infección de la garganta. Desde hacía años estaba mal de la salud y en el mes de abril pasado fue intervenido quirúrgicamente en relación con un padecimiento de antigua naturaleza.

Es el primer Cardenal que muere durante el presente pontificado y reduce el número de miembros del Sacro Colegio a 80, con lo que se han renovado las conjeturas de que Su Santidad pudiera convocar a un consistorio en breve para designar nuevos Cardenales.

Al ser informado de la muerte del Cardenal Valeri el Papa Paulo VI, se dirigió a la capilla privada para orar por su descanso.

Valeri fue designado Cardenal por el Papa Pío XII en 1953 y designado Prefecto de la Congregación de los Religiosos por el Papa Juan XXIII.

Valeri, prelado muy respetado, figuró entre los Cardenales como posible candidato al Pontificado tanto en el Cónclave que eligió a Juan XXIII como en el reciente que designó a Montini como Pontífice.

Había nacido el 7 de noviembre de 1883 en la población italiana de Santa Fiora y su vocación religiosa floreció tempranamente.

Sensación produjo Mandy: exposición del Dr. Ward

LONDRES, 22 (UPI).— Marilyn (Mandy) Rice-Davies, una de las jóvenes complicadas en el escándalo del cual es protagonista el doctor Stephen Ward, fue la principal atracción hoy en una "première" de una exposición de retratos originales del propio médico-pintor, ahora sometido a juicio.

Fue Ward quien presentó a Christine Keeler —joven de vida alegre— al ex Ministro de Defensa John Profumo, así como al Agregado Naval a la Embajada soviética, capitán Eugene Ivanov. Pero el propio Ward no concurrió al acto.

No obstante, Marilyn logró que todos lo olvidaran cuando hizo su entrada en la exposición como si fuera una reina del cine, causando sensación con el rítmico movimiento de sus caderas. La galería estaba colmada de periodistas, fotógrafos y un grupo de bellas muchachas.

"Creo que Stephens es un gran artista" —dijo Marilyn cuando posó para los fotógrafos y camarógrafos.

Tampoco estaba presente Christine Keeler, celosamente "protegida" por uno de los diarios de Londres, que la tiene bajo contrato exclusivo.

La exposición será pública desde mañana, esperándose que habrá de prolongarse dos semanas. La entrada costará cinco chelines (70 centavos de dólar).

65 científicos americanos se reúnen: Uruguay

WASHINGTON, 22 (UPI). — Unos 65 científicos de los Estados Unidos y la América Latina, se reunirán en Montevideo, Uruguay, mañana, para estudiar los progresos logrados en la aplicación pacífica de la energía nuclear, según anunció hoy la Organización de los Estados Americanos (OEA).

Participarán en la Conferencia Interamericana de Radioquímica, que tendrá lugar del 23 al 26 del corriente, representantes de Argentina, Brasil, Colombia, Chile, Paraguay, Perú y Uruguay, además de los Estados Unidos.

La conferencia está auspiciada por la Comisión Interamericana de Energía Nuclear (CIAN), un órgano de la OEA, y el Gobierno de Uruguay.

También tiene la asistencia técnica y financiera de la Comisión Nacional de Energía Nuclear de Brasil y la Comisión de Energía Atómica de los Estados Unidos.

La conferencia tiene el propósito de estudiar los alcances que se han logrado en la aplicación pacífica de la energía nuclear y promover la investigación cooperativa entre los países miembros de la OEA.

Apoya la integración racial

Marlon Brando, vestido con el uniforme con que está actuando en una película, manifestó en una conferencia de prensa que como "ciudadano particular" se unirá a las demostraciones en pro de la integración de los negros en Cambridge, Maryland, y en un parque de entretenciones de Baltimore, que ha sido uno de los lugares donde los disturbios han tenido lugar. El actor dijo que incluso estaba dispuesto a desafiar las prohibiciones de la Guardia Nacional contra las manifestaciones y correr el riesgo de ser arrestado si es necesario.

NOTABLE INVESTIGACION DEL SOL A TRAVES DE SU ECLIPSE TOTAL

Estados Unidos y Canadá la realizaron con ocho cohetes. Astronauta lo siguió desde un avión.

FORT CHURCHILL, Canadá, 21 (UPI).— Los científicos de Canadá y Estados Unidos que observaron el eclipse total de sol de ayer muestran confianza de que los datos que obtuvieron por medio del lanzamiento de cohetes habrán de resultar "altamente satisfactorios".

Los científicos lanzaron ocho cohetes al espacio —seis de Estados Unidos y dos canadienses— durante la totalidad del eclipse desde esta base situada en las orillas de la bahía de Hudson.

Los cohetes estaban equipados con sensitivos instrumentos de telemetría para registrar los efectos del eclipse en la densidad de la irradiación en la ionósfera.

Scott Carpenter, uno de los astronautas de Estados Unidos, siguió el eclipse a 12.800 metros de altura en avión, para hacer fotografías del fenómeno.

Carpenter, que se mantuvo en órbita durante tres revoluciones el 24 de mayo de 1962, trató de fotografiar la luz zodiacal, ese tenue destello luminoso que llena el espacio entre el sol y los planetas.

Dijo Carpenter:

"Fue uno de los espectáculos más impresionantes que haya visto".

20 soviéticos heridos al caer camión en Cuba

LA HABANA, 22 (UPI).— Veinte ciudadanos soviéticos resultaron heridos, once gravemente, cuando un camión que conducía uno de ellos tuvo un accidente en el Puente de Santa María del Mar, en el distrito "Habana del Este".

Según el diario "Revolución" los heridos fueron conducidos al Hospital Naval.

Kennedy intensifica esfuerzos para evitar huelga ferroviaria

WASHINGTON, 22 (UPI).— (Por William J. Eaton).— El Presidente John F. Kennedy, en un esfuerzo por impedir una desastrosa huelga ferroviaria nacional, pidió hoy al Congreso que autorice a la Comisión Interestatal de Comercio (CCI) a dictar disposiciones obligatorias de trabajo que regirían durante dos años mientras las empresas y los sindicatos zanjan sus diferencias.

Si el Congreso aprueba la iniciativa antes del 29 del corriente "la huelga no podrá tener lugar", dijo hoy el Secretario de Trabajo, W. Willard Wirtz.

En virtud del plan presidencial, los sindicatos no podrán declarar una huelga de protesta una vez que el Congreso actúe, y las empresas ferroviarias no podrán aplicar nuevas disposiciones de trabajo sin la aprobación previa de la CCI. Declarada una moratoria de dos años, las empresas y sindicatos serían alentados, con ayuda de Wirtz, a resolver en forma permanente sus diferencias mediante una negociación colectiva.

En su extenso mensaje al Congreso, Kennedy señala que su proposición no constituye arbitraje obligatorio, sino que "alienta y da preferencia a soluciones alcanzadas mediante la negociación colectiva"; pero en su reunión con los periodistas, Wirtz no descartó la posibilidad de que los sindicatos no coincidan con la definición hecha por el Gobierno.

Los primeros sondeos en el Capitolio indican que algunos legisladores no están de acuerdo con el Presidente. El senador republicano Barry Goldwater dijo que la intervención de la CCI constituiría arbitraje obligatorio.

Entre los partidarios de la proposición presidencial figura el senador demócrata Wayne L. Morse.

Violenta lucha callejera entre árabes y africanos

Armados de cuchillos, botellas y piedras, sostienen encarnizada batalla en las calles de París.

PARIS, 22.— (UPI).— Árabes y africanos lucharon hoy entre sí con cuchillos, botellas y piedras, en un incidente que se prolongó 45 minutos, y se extendió por todo el suburbio industrial de Saint Denis.

Los transeúntes, incluso mujeres y niños, se refugiaron en cafés y hoteles del lugar: el choque se extendió casi una hora a lo largo de la calle Du Landy, una de las principales de la zona.

La policía informó que 15 personas resultaron heridas, 3 de ellas de gravedad. Sus cuerpos yacían en la calle cuando la policía logró restablecer el orden.

Un testigo declaró que la lucha comenzó como culminación de una discusión entre un grupo de africanos y árabes, aproximadamente, a las nueve de la noche.

"No sé en realidad que es lo que ocurrió, pero comenzaron a llegar más africanos y árabes, y en pocos segundos la calle se convirtió en un campo de batalla", dijo el testigo.

Alrededor de cien árabes y unos 30 africanos participaron en la pelea. Más de 80 fueron detenidos para ser interrogados. La policía encontró dos pistolas en el lugar.

Saint Denis está en el norte de París. Existen allí numerosas fábricas que emplean a miles de inmigrantes árabes y africanos franceses.

QUEDO... (De la 1a. Pág.)

tre los dos gigantes del comunismo.

Fuentes informadas han subrayado que la disputa ruso-china giraba alrededor del poderío o lo que es lo mismo, quién habría de controlar el mundo comunista, tanto como alrededor de la cuestión ideológica.

La ruptura de las consultas señalaron, parece dividir al comunismo internacional en lo que podría considerarse como una carrera en la cual tanto Moscú como Pekín luchan por conquistar el respaldo de las masas.

LONDRES, 22 (UPI).— China comunista acusó hoy a Estados Unidos de tratar de impedirle que se convierta en potencia nuclear y de explotar las diferencias chino-soviéticas del momento a fin de granjearse el apoyo de la Unión Soviética para tal campaña.

La denuncia, que abiertamente reconoce la existencia de la disputa chino-soviética, fue formulada por la Agencia Oficial de Noticias Nueva China en despacho que se transmitió por la radio de Pekín y que fue captado aquí.

Dice el despacho que el Gobierno de Kennedy ha dejado bien aclarado que un tratado de proscripción de pruebas nucleares aun uno parcial, "debe estar vinculado con la proliferación nuclear. Estados Unidos realiza un máximo esfuerzo por lograr la cooperación soviética en la culminación de este empeño".

DAN TOQUES... (De la 1a. Pág.)

altos funcionarios examinaron la propuesta soviética de concertar un pacto de no agresión entre las naciones de la Organización del Tratado del Atlántico Norte (OTAN) y las del Pacto de Varsovia.

Informaciones fidedignas indican que también se discutió un tratado que prohíbia todas las pruebas nucleares y se dijo que los soviéticos han asumido una posición más flexible en lo que concierne a las inspecciones "in situ", principal obstáculo para un acuerdo sobre el tema.

Observadores autorizados opinaron que Rusia estaría dispuesta ahora a concertar una transacción entre la exigencia anglo-norteamericana de un mínimo de siete inspecciones anuales de ese tipo y el ofrecimiento soviético de un máximo de tres.

Hailsham y Harriman, sin embargo, sólo tienen atribuciones para negociar el tratado nuclear, aunque pueden entablar conversaciones sobre otros temas.

Después de la reunión de hoy, fuentes occidentales autorizadas dijeron que las deliberaciones se habían desarrollado "en forma satisfactoria".

A su vez, el Primer Ministro Nikita Khrushchev dijo, el reciente fin de semana, que había "un acuerdo a la vista" si Estados Unidos o Gran Bretaña no modifican su posición.

Bomba colocan terroristas en aeropuerto

CARACAS, 22 (UPI).— Una bomba colocada por los terroristas en una estación de gasolina frente al aeropuerto internacional de Maiquetía estalló y causó graves heridas a un empleado de la misma.

Esta es propiedad de la Corporación Petrolera Shell de Venezuela. La policía investiga el origen de un llamado telefónico anónimo diciendo que bombas similares han sido colocadas en cercanos depósitos de gasolina de aviación altamente inflamable.

Yugoslavia destaca el incremento alcanzado por la industria chilena

BELGRADO, 22 (UPI).— La publicación "Ekonomsk Politika" dice hoy que el nuevo Convenio Comercial entre Chile y Yugoslavia es un paso adelante para promover el intercambio de productos entre los dos países.

La publicación agrega que la estructura del comercio exterior chileno es favorable para tal intercambio, como lo demuestran las rutas de comercio existentes entre puertos de los dos países.

"Ekonomsk Politika" también dice que se ha registrado un incremento considerable en la industria chilena y que tal expansión requiere fuertes inversiones de capital.

El artículo de "Ekonomsk Politika" concluye diciendo que Yugoslavia podría suministrar parte de esas inversiones, o productos, por su parte.

REFORMAS POLITICAS ANUNCIA JUNTA MILITAR DEL ECUADOR

QUITO, 22. — (UPI).— La Junta Militar de Gobierno anunció que está estudiando la expedición de leyes fundamentales para una estructuración político-administrativa en el Ecuador.

Por lo pronto, se ha suspendido en sus funciones a todas las entidades públicas y autónomas del Estado, que tenían vigencia hasta el 11 del corrientes mes y, por decretos que esta expidiendo paulatinamente suspende unas y forma otras, de acuerdo a las circunstancias.

En las últimas horas de la tarde de hoy, la Junta Militar de Gobierno, anunció que han sido suprimidos como organismos de la República el Consejo Nacional de Economía, que tenía como funciones el asesoramiento en lo económico al Gobierno, y la Comisión Técnica de Presupuesto, entidad adscrita al Ministerio del Tesoro que se encargaba de la regulación y aplicación presupuestaria.

También han sido suprimidos los Tribunales Electorales Provinciales Electorales, hasta que la nueva Constitución pronuncie por la subsistencia de estos organismos.

Al mismo tiempo, la Junta Militar de Gobierno anunció que muchos funcionarios públicos del Gobierno del ex Presidente Carlos Arosemena han presentado misiones que han sido aceptadas y que se estudia la estructuración para proveer nuevos nombramientos. Estos no se eliminan definitivamente de la administración de entidades a que pertenecían.

Entre las renuncias aceptadas están las del Procurador General de la nación, doctor Antonio Terán Valencia; del Presidente del Instituto de Vivienda, profesor Julio Tobar Donoso; del Ministro de Hacienda, doctor Juan Tello; presidente del Banco Ecuatoriano de la Vivienda, doctor Julio Moreno Espinosa y presidente de la Comisión Legislativa, doctor Carlos Gonziezo.

PERSONAJE DE LOS BAJOS FONDOS IMPLICADO EN EL CASO PROFUMO

La pelirroja Keeler nombró, entre sus ocasionales amantes, al misterioso Peter Rachman. También admitió sus relaciones con Lord Astor, quien le pagaba el departamento.

LONDRES, 22 —(UPI). — Christine Keeler, la pelirroja de 21 años cuya airada vida ha sacudido dos veces al Gobierno de Harold Macmillan en los últimos dos meses, declaró hoy que el Vizconde de Astor pagaba el alquiler del departamento que ella ocupaba con su amiga Mandy Marylin Rice.

Cuando el juez Sir Archie Marshall le exigió que nombrara a quien cancelaba la renta, mencionó en voz muy baja, al Vizconde de Astor.

La Corte levantó la sesión a las 4.30 de la tarde hasta mañana en que continuará el debate.

La Corte se reunirá a las 10.00.

En su calidad de primer testigo de la acusación en el juicio iniciado contra el médico osteópata Stephan Ward, la Keeler dijo que había tenido relaciones carnales con el ex Ministro de Guerra, John Profumo, quien se vio obligado a renunciar a raíz de sus vinculaciones con ella. La testigo dijo que Profumo nunca le había dado dinero para ella pero que en una oportunidad le había entregado cierta suma como regalo para su madre.

La pelirroja declaró que también había mantenido relaciones con el Agregado naval soviético, capitán Ivanov, de quien tampoco había recibido dinero. Ivanov había sido llamado a Moscú cuando se extendieron sus relaciones con la joven.

El hecho de que Profumo y Ivanov la trataran al mismo tiempo precipitó un debate parlamentario sobre el escándalo que sacudió al Gobierno.

Hoy la Keeler tenía otro de sus amantes: el que les era el misterioso Peter Rachman, más conocido como Peter, el Polaco, figura de los bajos fondos, propietario de varias casas de mala fama y otras actividades fuertemente ligadas a la vida nocturna de las clases de la Scotland Yard en torno al caso Profumo.

El Partido Laborista pidió un debate en la Cámara de los Comunes en torno al caso Rachman como ejemplo de la incapacidad del Gobierno para controlar a los elementos de mal vivir.

La Keeler admitió que en esta sesión de la Corte era adicta a la marihuana; pero aclaró que no era doctor Ward quien la había enviciado, y mantuvo su afirmación de que el doctor Aloysus Gordon la había dado causándole diversiones.

Khrushchev y Jadar reafirmaron política de coexistencia pacífica

Necesidad de crear un clima favorable al desarme y para la solución de problemas internacionales.

MOSCU, 22.— (UPI). — El Primer Ministro soviético, Nikita Khrushchev, y el Primer Ministro húngaro, Janos Kadar, reafirmaron hoy la política del Kremlin de coexistencia pacífica con Occidente, así como la posibilidad de que se acuerde una prohibición de las pruebas nucleares.

La posición de los dos líderes fue publicada después de la partida de Kadar, al término de su visita de 12 días a la Unión Soviética.

"Existe una real posibilidad de evitar una guerra termonuclear, de excluirla de la vida de la sociedad humana", dijeron los Primer Ministros.

Pero también aludieron a la "rapacidad natural del imperialismo, que ofrece el peligro de desencadenar una guerra termonuclear mundial".

Khrushchev y Kadar sostienen que la firma de un tratado de paz con Alemania y la prohibición de las pruebas nucleares, combinado con la firma de un pacto de no agresión entre los Estados de la OTAN (Organización del Tratado del Atlántico Norte) y los del Pacto de Varsovia, "crearía un nuevo clima internacional más favorable para la solución de los problemas más importantes de nuestra era, incluso el desarme".

La declaración dice que Khrushchev visitará Hungría, en fecha que será anunciado.

En un aparente [illegible] régimen de Pekín, el comunicado dice que las relaciones entre los Estados [illegible] han sido más cordiales [illegible] la liquidación "del culto a las personalidades".

Suicida se lanzó desde un 86.o piso

NUEVA YORK, 22 (UPI). — Un hombre no identificado se suicidó hoy arrojándose del 86.o piso del Empire State Building, el edificio más alto del mundo, tras escalar una reja de seguridad de casi cuatro metros de altura y rechazar los esfuerzos de un guardia que quiso contenerlo.

El guardia, Frank Di Gesu, dijo que vio al suicida cuando comenzaba a trepar por la reja, colocada después de la última tentativa de suicidio, en 1947, pero que el hombre le pisó las manos y luchó con otras de las 12 personas que se encontraban en el piso de observación.

Los testigos declararon que el hombre saltó de espaldas a la calle.

Su cuerpo golpeó violentamente contra la acera de la Calle 34 e hirió a uno de los numerosos peatones que pasaban por el céntrico lugar.

Ciudadano de EE. UU. pidió asilo a Rusia

MOSCU, 22 (UPI).— El diario "Izvestia", órgano del Gobierno soviético, informó que un ex empleado de la Agencia Nacional de Seguridad de los Estados Unidos había pasado a la Unión Soviética solicitando asilo político.

El "Izvestia" dice que el ex agente estadounidense, nacido en Arabia, adoptó esta decisión disconforme con el planteo político norteamericano que ponía en peligro la paz en el Medio Oriente.

El agente fue identificado como Víctor Morris Hamilton, nacido en Hindall, Arabia, quien en una carta dirigida al "Izvestia" dice que tiene 44 años. Agrega que es ciudadano naturalizado y que había trabajado en la sección norestte de la Dirección Nacional de Seguridad desde 1957; pero que hace poco había renunciado por cuestiones de principios.

SONNY... (De la 1a. Pág.)

llevó a Patterson a las sogas, sin conectar golpe. Liston [illegible] una fuerte derecha a la cabeza de Patterson y lo bombardeó [illegible] derechas e izquierdas. Patterson entró en clinch. Finalmente conectó una fuerte derecha a la cabeza, pero recibió [illegible] su adversario en la mandíbula y cayó por la cuenta [illegible] cuatro segundos, que se hicieron seis segundos antes de que el réferi permitiera la reanudación de las acciones. [illegible] nuevo Liston derribó a Patterson con una derecha [illegible] mandíbula, esta vez por la cuenta de diez. Habían transcurrido dos minutos diez segundos del round inicial.

LAS VEGAS, 22 (UPI).— El campeón mundial [illegible] Liston dijo esta noche, después de defender su título [illegible] peso completo, noqueando a Floyd Patterson en [illegible] tos 10 segundos del primer round, que se enfrentará [illegible] sius Clay, ya sea el 23 o el 30 de septiembre, en el [illegible] que oportunamente se designe.

LAS VEGAS, Nevada, 22 (UPI).— En la más [illegible] dente repetición de un triunfo en la historia del [illegible] nato mundial de los pesos pesados, Sonny Liston [illegible] exitosamente su corona esta noche noqueando a Floyd Patterson en el primer round.

La revancha entre los púgiles estaba pactada [illegible] tas.

Liston necesitó esta vez sólo cuatro segundos [illegible] en el combate del 25 de septiembre de 1962 en [illegible] destronó a Patterson en Chicago.

El réferi terminó la cuenta fatal cuando habían [illegible] currido dos minutos diez segundos del round inicial [illegible] do Patterson trataba de levantarse de su tercer [illegible] Había sido enviado al suelo por un gancho izquierdo [illegible] ba casi reincorporado cuando Harry Krause, el [illegible] gritó out.

Patterson había sido derribado por primera vez [illegible] derecha al mentón, tras haber recibido durante el [illegible] inicial severo castigo en la cabeza. Se levantó inmediatamente, pero se le dio la cuenta obligatoria de ocho segundos.

Unos segundos más tarde, de nuevo fue enviado [illegible] lona, con otra derecha al mentón. Se levantó inmediatamente, pero de nuevo debió recibir la cuenta [illegible] de ocho segundos, estando de pie.

LAS VEGAS, 22 (UPI).— Cuando los periodistas [illegible] guntaron a Patterson si se retiraría del ring tras su [illegible] derrota en 42 combates profesionales, replicó: "[illegible] retiro. Estaré de vuelta".

La muchedumbre abucheó a Patterson cuando [illegible] donó el cuadrilátero.

EL ENCUENTRO LISTON - CLAY

LAS VEGAS, 22 (UPI).— Se reveló que el [illegible] cogido para el encuentro Liston-Clay, en el que se [illegible] tará el título, será el Estadio Municipal de Filadelfia.

La primera expresión de Clay en relación [illegible] encuentro con Liston, fue típica de él:

"Bah, noquearé al atorrante a más tardar en el [illegible] round."

Que la animosidad entre Liston y Clay será [illegible] mente explotada hasta que los dos se encuentren [illegible] ladelfia se puso de manifiesto al daría la mano a [illegible] en el ring antes de comenzar el encuentro, [illegible] simplemente con un ademán desde lejos, mientras [illegible] chaba la mano a Patterson ceremoniosamente.

Liston se anotó su vigésimoctava victoria consecutiva en su carrera profesional. Mantuvo su record de [illegible] noqueado ni siquiera derribado. El nocaut de [illegible] es el vigésimocuarto de su carrera.

Es indudable que Liston tuvo el control de las [illegible] ciones desde el campanazo inicial. Excepción hecha [illegible] instante en que Patterson acertó con su gancho [illegible] a la cabeza. Liston afirmó después del combate [illegible] golpe no lo había sacudido, sino que meramente [illegible] hecho perder el equilibrio y dar un paso atrás.

La muchedumbre que presenció el encuentro [illegible] total de alrededor de 275.000 dólares, nuevo récord [illegible] Estado de Nevada, y superó la recaudación en [illegible] do Jack Johnson puso fuera de combate a Kim [illegible]

DEFUNCIONES.—

Ha dejado de existir nuestra querida esposa, madre, suegra y abuelita, señora

ROSA GONZALEZ G.

Sus funerales se efectuarán hoy en el Cementerio General. El cortejo partirá desde la Iglesia San Gerardo, después de una misa que se oficiará por el eterno descanso de su alma, a las 9.30 horas.

La familia.

Ha fallecido nuestra querida madre y abuelita, señora

IRENE PEREZ vda. de CIFUENTES

Sus funerales se efectuarán hoy en el Cementerio Católico, partiendo el cortejo desde su casa habitación, calle Silva 1036, a las 16 horas.

La familia.

Ha fallecido mi querida e inolvidable madre, señora

TERESA PINO VILLAGRAN

(Q. E. P. D.)

Sus restos serán sepultados hoy en el Cementerio General. El cortejo saldrá desde la Parroquia Santísima Trinidad (San Francisco esquina Ñuble), después de una misa que se oficiará a las 16.30 horas, por el descanso de su alma.

Su hijo.

Ha fallecido nuestra querida e inolvidable, abuelita y bisabuelita, señora

CLORINDA DEL CARMEN RUIZ vda. de LONGO

(Q. E. P. D.)

Sus restos serán sepultados hoy en el Cementerio Católico. El cortejo saldrá a las 16 horas, desde su casa habitación, calle San Isidro N.o 524.

Longo Ruiz, Longo Herta, Cuniet Longo, Solari Longo.

Ha dejado de existir nuestro querido esposo, padre, hijo, hermano y tío, señor

HECTOR LINO GALARCE VALLE

Sus funerales se efectuarán hoy en el Cementerio Católico, partiendo el cortejo desde la Parroquia Lo Negrete, donde se le oficiará una misa a las 9 horas, por el eterno descanso de su alma.

La familia.

Ha dejado de existir nuestra querida madre, suegra y abuelita, señora

RAMONA HIDALGO ROJAS

Rogamos a nuestros amigos y de los que ella fueron se sirvan asistir a una misa que por el descanso de su alma, se oficiará hoy a las 10 hrs. en el Templo Los Sacramentinos, y a sus funerales a las 16.30 horas, partiendo el cortejo de este mismo templo. Favor que agradecerá eternamente.

La familia.

EXPRESION DE GRACIAS.—

Damos nuestros más sinceros agradecimientos a los amigos y familiares que nos enviaron sus condolencias y nos acompañaron en los funerales de nuestro querido esposo, padre, suegro y abuelito, señor

LUIS DE SPIRITO MARIN

La familia.

Comunicamos que ha dejado de existir nuestro querido hermano, cuñado y tío, doctor

HECTOR MIRANDA MOLINA

Sus funerales se efectuarán hoy en el Cementerio General. El cortejo partirá desde la Iglesia de San Miguel, después de una misa que se oficiará a las 10 horas.

Hildebrando Miranda, señora e hijos.

Comunicamos que ha dejado de existir nuestro querido esposo y padre, Dr.

HECTOR MIRANDA MOLINA

Sus funerales se efectuarán hoy en el Cementerio General. El cortejo partirá desde la Iglesia de San Miguel, después de una misa, que se oficiará a las 10 horas.

Guillermina Concha vda. de Miranda e hijo.

Ha fallecido nuestro querido esposo, padre y hermano, señor

ERNESTO MUÑOZ PICHUN

Sus restos serán sepultados hoy en el Cementerio General, después de una misa que se oficiará por el descanso de su alma, a las 16 horas, en la Parroquia San Alberto (Av. Recoleta esq. Muñoz Gamero.)

La familia.

Ha fallecido nuestra querida madre, señora

ISABEL DEL CARMEN IBACACHE DE AÑASCO

Sus restos serán sepultados hoy a las 17 horas, en el Cementerio Católico, partiendo el cortejo de Nueva La Obra N.o 2920.

Sus hijos.

Ha fallecido nuestra querida esposa y madre, señora

YOLANDA P. DE MOYA

Sus funerales se efectuarán hoy en el Cementerio Católico, después de una misa que se oficiará a las 18 horas, en la Capilla de Santa Cruz, (Antonio Varas N.o 2531.)

Dr. Luis Moya y familia.

SEGUNDA SECCION

LA NACION

SANTIAGO DE CHILE — MARTES 23 DE JULIO DE 1963

FUNDADO EL 14 DE ENERO DE 1917

Entrena la Selección que enfrenta mañana a Uruguay

práctica se hará hoy, a las 10 horas, bajo el con- de Hugo Tassara. La delegación charrúa llega a las 17.15, vía Alitalia. Arbitro chileno para el tch que comenzará a las 15.45 horas, en el Estadio Nacional.

La Selección Nacional de Fútbol que mañana a las 15.45 enfrentará a la de Uruguay, entrenará hoy, a las 10, la Escuela Juan Pinto, bajo las órdenes del coach Hugo Tassara. Los seleccionados se concentraron anoche en el Ho- Como se sabe el cuadro nacional que enfrentará a uruguayos en match revancha por la Copa Juan Pinto será formado en base a Colo Colo, puntero del torneo No podrán formar en la escuadra chilena los seleccio- de Universidad de Chile, por tener que cumplir ma- en Asunción su compromiso revancha con Olimpia, por Copa Libertadores de América.

del entrenamiento de formación del equipo nacio- mañana de hoy, el coach nal, adelantándose que su ali- dará a conocer la neación inicial será la siguien-

ROSA: eficiente zaguero uruguayo, titular de la selección que juega mañana con la de la Asociación Central.

te: Escuti; Montalva, Lepe y González; Cruz y Ortiz; O. Ramírez (Moreno), Fouilloux, Tobar, Valdés y Bello.

ESTA TARDE LLEGAN LOS URUGUAYOS

La Selección Uruguaya tiene anunciada su llegada para hoy a las 17.15 horas.

Vienen los orientales con su mejor plana y dispuestos a ratificar el triunfo que sobre la Selección Nacional obtuvieron hace algunos meses en Montevideo, en disputa de este mismo trofeo instituido por la Asociación Central.

La selección charrúa viene integrada por los siguientes jugadores:

Bernardico, Manicera, Martínez, Emilio y Eliseo Alvarez, Cano, Infuneri, González, Dávila, Matosa, Quiroga, Abaddie, Pérez, Rocha, Vergara, Douksas y Ferrari.

PROGRAMA

El programa de mañana en el Estadio Nacional consulta el siguiente horario: 15.30, izamiento de los Pabellones Patrios de Chile y Uruguay, y honores a ambos países; 15.45, iniciación del encuentro, Selección Chilena - Selección Uruguaya.

ARBITRO NACIONAL

El match entre los seleccionados chileno y oriental será controlado por un juez nacional, el que será elegido por la delegación visitante de una terna que le será presentada.

MARIO ORTIZ: mucho está rindiendo en la media-saga de Colo Colo. Se espera que rinda igual ante los charrúas.

BASQUETBOL:

Final de campanillas: Colo Colo-Juan Yarur

Por el título de campeón del Torneo de Invitación de la Asociación Santiago femenina, se enfrentan el próximo domingo en el Gimnasio Nataniel. Mañana se designa el plantel seleccionado al Mundial del Perú. Juan Ostoic entrenador del cuadro juvenil de Iquique cree que su equipo disputará la final. Con programa doble continúa Torneo Oficial Metropolitano.

■ Sin lugar a dudas que el cotejo final del certamen de Invitación del básquetbol femenino entre Colo Colo y Juan Yarur, y la designación del plantel chileno y coach para el Mundial del próximo año en Lima son los temas que acaparan la atención en estos momentos en el ambiente cestero local.

■ En cuanto al match que definirá el título de campeón en Serie de Honor, éste se jugará el domingo en la tarde en el Gimnasio Nataniel. La hora aún no ha sido fijada, pero se supone que será después del fútbol, dando margen así para que asista un número considerable de espectadores.

■ Se trata sin duda del mejor encuentro que puede ofrecer el básquetbol femenino en estos momentos. La fuerza colectiva que ha mostrado tener el cuadro albo lo hace aparecer con las mejores posibilidades de triunfo. Pero, por otra parte, hay que considerar que Juan Yarur ha levantado en forma notoria su rendimiento de juego con el refuerzo de Hortensia Azagra y María Villarreal, que junto a Nancy Encalada, Onésima Reyes y Lady Godoy han logrado conformar una fuerza homogénea y de rendimiento similar.

■ La designación del plantel chileno femenino al Torneo Mundial de Lima se llevará a efecto mañana en la Federación. Con este motivo han sido invitadas a una reunión conjunta, la Comisión Técnica Nacional, el directorio de la Sección Sara López Ramírez y el directorio de la Asociación Santiago de Básquetbol, que dirige Amelia Reyes con la directiva del organismo máximo.

■ Juan Ostoic, entrenador de la selección juvenil de Iquique estuvo de paso en nuestra capital. En su corta estada aprovechó de presenciar algunos cotejos de la serie eliminatoria, como asimismo de solucionar algunos problemas inherentes a la fase final del Torneo, que se efectuará en Iquique desde el 14 de septiembre al 21.

■ LA NACION conversó con el ex jugador internacional y de sus expresiones se desprende que el cuadro que defenderá los prestigios de Iquique, posee atributos y condiciones como para disputar el título de campeón a la representación de Valparaíso o de Santiago. "Hace tres meses que venimos entrenando en forma intensa. El equipo ha realizado una serie de encuentros preparatorios en los cuales ha conformado en todos los escenarios en que ha actuado. Se trata de un cuadro con elementos de buena estatura y físico. Juegan un básquetbol veloz y mi labor ha estado encaminada en enseñar fundamentos, para de esta forma corregir defectos y al mismo tiempo darles un bagaje técnico, especialmente en lo que ha defensa se trata, que es superior a lo que muestran los equipos que he visto actuar."

Juan Ostoic regresó a Iquique a fines de la semana pasada.

■ Por el Torneo de la Asociación Santiago de Básquetbol esta noche en el Gimnasio Nataniel se enfrentan por la tercera fecha del certamen los quintetos de Pinsac con Universidad Técnica, a las 21 horas, y en el cotejo de fondo, Quinta Normal Unido con Sirio.

ONESIMA REYES.— Capitana del cuadro de Juan Yarur, que el domingo disputará el título de campeón del Torneo de Invitación con el cuadro de Colo Colo, en el Gimnasio Nataniel.

TURISMOVILISMO:

PRIMERA EDICION 1963 DE LAS "2 PROVINCIAS"

a las 18 horas, cierre de inscripciones y sorteo. dos etapas se correrá el domingo 28 esta tradicio- al competencia de velocidad en ruta.

a las 18 horas se lleva- efecto en las oficinas del Club de Chile, San 230, altos, el cierre de pciones y sorteo de com- de la primera edi- 1963 de las "Dos Provin- competencia de veloci- en ruta que tendrá lugar próximo, bajo el de la Comisión Depor- del Automóvil Club de

Inmediatamente después de cido este acto, el director pruebas, Luis Campos Ca- encargado por la Comi- Técnica que preside Os- Ruiz, procederán a agru- los distintos coches en sus categorías series o categorías, segundo con la cilindrada máquinas.

"Dos Provincias" 1963 domingo 28 se efectuarán dos etapas en el mismo La primera se definirá Santiago y Valparaíso, partida a las 9 de la ma- desde el Retén de Ca- Los Cerrillos. Desde punto, los corredores en- a la Cuesta de Barri- seguirán a Valparaíso, este de este primer tramo ubicada en la Bajada Cruz del vecino puer- La segunda etapa se corre- Viña del Mar y San- sucediendo los competi- desde el comienzo de la de las Achupallas, en 1 Norte y luego si- hacia La Calera para la Carretera Panameri- y finalizar la prueba en kilómetro 6 de dicha ruta, a la bomba Copec. en la serie superior en Carretera, como en Carrozados, se ha re- un gran número de sobresaliendo entre Rodolfo Ortiz, Raúl Germán Mayo, Carlos Mario Queirolo desaparece tras prolonga- enfermedad.— José D. More- Manuel Podestá, Eduardo Hugo Tagle, Joaquín argentino, Segundo Gerardo Carreño y

RAUL JARAS: tiene ya listo su estilizado "Chevrolet-Special" para las "Dos Provincias" y se presenta como uno de los más serios rivales de Bartolomé Ortiz, para alcanzar el triunfo.

otros en T. C., y Eduardo Kovacs hijo, Boris Garafulic que también reaparece, Danilo Marinkovic, Jorge Sabino, Sergio Neder, Alejandro Díaz, Juan Armando Band, Patricio Concha y Luis Gimeno, en la Serie Carrozados.

Torneo de Billar al Cuadro 47/2

Continúa esta noche.

Con todo entusiasmo y gran afluencia de público ha seguido desarrollándose en los salones de la Academia de Billares Manila, ubicado en Alameda Bernardo O'Higgins 980, interior, el Campeonato de Billar al Cuadro 47/2.

Cuatro participantes con iguales chances han llegado a la rueda final de esta competencia. Ellos son: José Arrese, Luis Baños, Arturo Valderrama y Eugenio Naudon. Hoy martes, de acuerdo con el "fixture", juegan Luis Baños con José Arrese; mañana miércoles, Luis Baños con Eugenio Naudon y el jueves, José Arrese con Arturo Valderrama. La final se jugará el viernes entre los dos vencedores de estas tres últimas partidas.

Los encuentros se iniciarán a las 22 horas y la entrada es gratuita para todo aficionado.

Chile actuará en el S. A. de Billar

Fue designado el equipo que en representación de Chile, actuará en el Duodécimo Campeonato Sud Americano a tres bandas, que se efectuará en Lima, el 12 de agosto próximo.

El equipo nacional está integrado por Fernando Bustos y Víctor González, campeón y vicecampeón chilenos de la especialidad billarística anotada y que son por la misma razón los dos más altos valores que existen actualmente y cuya capacidad de juego los hace ponerse a la altura de los mejores del continente, con quienes por lo demás deberán encontrarse en la capital peruana.

Baía se mantiene 1.o en el hockey

La séptima fecha del Campeonato de Hockey de la Asociación Santiago, cumplida recién, no ofreció variantes en lo que dice relación con la parte alta de la tabla, pero en cambio mostró una novedad importante.

Se mantiene Baía en el primer lugar, pero ya no en calidad de invicto. El cuadro de Peñaflor sufrió su primera derrota ante Ciclón de Viña del Mar. El match jugado en la cancha viñamarina tuvo alternativas de gran interés y aún cuando Baía no jugó mal, e incluso se esforzó mucho por el triunfo, fue superado 4 x 2 por un rival muy crecido, que cumplió en esa oportunidad su mejor actuación, en lo que va corrido el torneo.

TABLA DE POSICIONES

Terminada la séptima fecha los cuadros quedaron ubicados así:

1.o Baía, 12 puntos; 2.o U. Técnica, 11; 3.o Audax Italiano, 10; 4.o M. L. Prado, 9; 5.o Ciclón, 6; Atenas, 6; U. de Chile, 6; 8.o U. Católica, 2; Corinthians, 2 y 10.o Ferrobádminton, 0 punto.

COMPRA - VENTA DE TODA CLASE DE MONEDAS Y DIVISAS EXTRANJERAS

Nuestros Servicios especializados atienden, a nuestra clientela y público en general en los siguientes horarios

OFICINA PRINCIPAL DEL BANCO
Morandé 226.

Todos los días de funcionamiento bancario de 9 AM a 13.30 PM. y de 15 PM a 17.30 PM
Sábados de 9 AM a 12 M.

OFICINA "HOTEL CARRERA".

Funciona en el nuevo local ubicado en el Hall Central del 2º piso del Hotel, todos los días incluso festivos, de 9 A. M. a 9 P. M.

Estas mismas operaciones pueden realizarse en nuestras sucursales de Providencia, Ñuñoa, San Pablo, Vicuña Mackenna y Franklin de SANTIAGO y en las oficinas de VALPARAISO y QUILLOTA

BANCO SUD AMERICANO
SU BANCO AMIGO

SANTIAGO MORANDÉ 226 PROVIDENCIA ÑUÑOA SAN PABLO VICUÑA MACKENNA FRANKLIN VALPARAISO PRAT 762 QUILLOTA

MESIAS VIAJO CON LA "U" EN LUGAR DE VILLANUEVA

El zaguero no pudo ir a Asunción por hallarse lesionado. En Panair do Brasil partió el cuadro azul, a las 13 horas de ayer. Juega mañana con Olimpia, a las 15.45 horas. Daniel Torres seguirá a cargo de Everton. 35 jugadores citados por el Tribunal de Penalidades.

■ En el Jet de Panair do Brasil viajaron ayer a Asunción a las 13 horas, los integrantes del cuadro de Universidad de Chile, quien sostendrá mañana su segundo partido frente a Olimpia, por la Copa Libertadores de América. La delegación azul quedó alojada en el Hotel Guarani. Va presidida por Marcos Schweiter, y la completan los dirigentes Jorge Sitnisky, Leoncio Provoste, Miguel Sepúlveda y Ernesto Andino; el entrenador, Luis Alamos; Gustavo Graef, profesor de educación física; Raúl Araya, masajista, y los jugadores Manuel Astorga, René Pacheco, Luis Eyzaguirre, Carlos Campos, Ernesto Alvarez, José Donoso, Carlos Contreras, José Moris, Rubén Marcos, Leonel Sánchez, Sergio Navarro, Alfonso Sepúlveda, Braulio Musso, Osvaldo Rojas, Oscar Coll, Héctor Fumarone y Luis Mesías, quien a última hora reemplazó a Villanueva, quien no pudo hacer el viaje por hallarse lesionado.

■ El doctor Oscar Marín, director de Everton, manifestó a LA NACION que la entidad viñamarina había dispuesto mantener como técnico del equipo de 1ra. división, a Daniel Torres, quien lo estaba haciendo muy bien en la conducción del cuadro. "Cualquiera otra decisión —nos dijo— se tomaría a partir de la segunda rueda. Antes, en ningún caso".

■ La Filial de Santiago de Coquimbo Unido cita a reunión general para hoy, a las 20.30 horas, en calle Santo Domingo 1468. Se tomarán acuerdos para el viaje del domingo venidero a Talca, para acompañar al equipo en su partido con Rangers.

■ Scopelli, autoridad máxima del Español de Barcelona, vino a Argentina a contratar tres jugadores jóvenes de calidad. Luego viaja a Chile por otro fin. No se trata de gestiones comerciales o futbolísticas, sino de pasar algunos días en compañía de su único hijo, estudiante del cuarto año de Ingeniería.

■ En el curso de esta semana volverá a Paraguay, el forward Antonio González, a quien la directiva de Everton, de común acuerdo, le rescindió el contrato.

■ Sólo tres encuentros se disputarán esta tarde por la 6a. fecha del torneo de los equipos reservas. En el Estadio San Eugenio, a las 15.30 horas, Ferrobádminton con Universidad Católica. Y en el Estadio Maipú, 13.30 Universidad de Chile con Santiago Morning, y a las 15.30, Magallanes con Iberia.

■ La cancha del Estadio Santa Laura se encontraba aún ayer en malas condiciones. De allí que fuese imposible programar los encuentros pendientes del sábado último, entre Audax Italiano con Magallanes y Ferrobádminton con San Luis.

■ El Tribunal de Penalidades ha citado para su audiencia de mañana a los siguientes jugadores: De División de Honor: O. Ramírez, (expulsado), e Isella (U. Católica); Dagnino, expulsado, y Guerra (O'Higgins); Cortés, Avendaño y Miranda (U. Española); Musso (U. de Chile); Rodríguez y Quiroga (Palestino); Valdés (Colo Colo); Porcel de Peralta (Rangers); Vásquez (San Felipe); Echeverría (Coquimbo); Alvarez y Betta (Everton); Mohor, Godoy, Leiva, Villanueva y Molina (Santiago Morning). De División de Ascenso: Medina, expulsado, y R. Guerra (Trasandino); Paredes, expulsado (Ovalle), Acevedo (San Antonio); Musimessi, expulsado, Iturrate, Arróspide, R. Sepúlveda y Encina (Green Cross); Nilo y Faúndez (Luis Cruz) Avila (Nublense); Collao y Loayza (San Bernardo).

■ VALPARAISO. — (Por Armando Jorquera M.).— Una vez más Sausalito fue escenario de hechos desagradables provocados por un arbitraje deficiente que estuvo a punto de ocasionar una batalla campal. Perjudicándose con ello abiertamente al público que presenciaba un cotejo a todas luces interesante y que cobraba paulatinamente un cariz de amplia emoción. La actuación del referí, José Luis Silva puede calificarsela sin lugar a dudas como una de las más mediocres en lo que va corrido del presente torneo.

A tal extremo que sin mediar razón valedera suspendió la brega que sostenían los cuadros de Everton y Santiago Morning alrededor de los ocho minutos hasta no contar con la segura protección policial. Asimismo, en la segunda fracción no sancionó dos penales visibles en favor de Everton, el primero y de Santiago, después. Para colmo, anuló un gol legítimo señalado por el paraguayo Doldán y luego sólo se limitó a anotar en su libreta al jugador Pedro Alvarez cuando éste le propinó un violento puntapié al zaguero Villanueva, sin que nada justificara esta acción ilegítima del puntero evertoniano.

Felizmente la igualdad a tres, totalmente justiciera y conseguida a los 50 minutos de esta etapa vino a amainar un poco los acalorados ánimos de los jugadores bohemios. Por su parte la hinchada viñamarina mostró resignarse con el resultado no sin antes despedir con una lluvia de "cáscaras" al juez de la brega cuando éste fuertemente custodiado por fuerza policial se dirigía a los vestuarios.

■ Wanderers recibirá a Colo Colo en la décima tercera fecha en su reducto, de Playa Ancha. Así lo acordó el directorio "caturro" luego de auscultar la opinión de simpatizantes y jugadores de la entidad. De esta forma, fracasaron todas las gestiones que se efectuaban para realizar programación doble en Sausalito, aprovechándose que Everton - San Felipe deben librar su compromiso ese mismo día. No obstante, es muy probable que ante tal eventualidad los viñamarinos pidan la anticipación de su compromiso para jugarlo el día sábado, ya que de lo contrario el fracaso de concurrencia será evidente.

HECHOS DESAGRADABLES se produjeron el domingo último en Sausalito durante el cotejo que sostenían los cuadros de Everton y Santiago Morning, provocados exclusivamente por el deficiente arbitraje de José Luis Silva. En el grabado, el juez de la brega es asediado por los jugadores viñamarinos luego de anular un gol legítimo conquistado por el paraguayo Doldán.

■ Su postulación a la serie de Ascenso para el próximo año solicitó, en carta enviada a la Asociación Central, el Club Gimnástico Administración del Puerto, uno de los grandes del fútbol amateur de la provincia. Tan importante aspiración de esta institución porteña, que una vez solucionados algunos aspectos legales pasará a denominarse "Portuario" solamente, está siendo sólidamente respaldada por la Empresa Portuaria de Chile y se pretende formar un cuadro poderoso con elementos provenientes de todos los puertos del litoral que opera actualmente la EMPORT.

■ Una oficina de relaciones públicas inaugurará en breve el Club Santiago Wanderers, en el convencimiento de que ésta será una de las formas de proporcionar amplias informaciones de las labores que desarrolla el instituto porteño y realizar igualmente campañas para obtener aportes financieros que son de mucha importancia.

UNIVERSIDAD DE CHILE, campeón del fútbol chileno, viajó ayer a Paraguay, para sostener mañana la revancha con Olimpia, por la Copa Libertadores de América. El cuadro universitario viajó con su plana mayor completa. En el grabado, los cracks nacionales antes de subir al avión Panair que los condujo hasta la capital paraguaya.

EMPRESA DE AGUA POTABLE DE SANTIAGO

SUSPENSION DE SUMINISTRO DE AGUA EN UN SECTOR DE LA COMUNA DE SANTIAGO

SE PREVIENE A LOS CONSUMIDORES QUE, POR IMPORTANTES TRABAJOS DE MEJORAMIENTO Y MANTENCION DE SUS CAÑERIAS DE ADUCCION, SE SUSPENDERA EL SUMINISTRO DE AGUA DESDE LAS 22 HORAS DE HOY MARTES 23, HASTA LAS 7 HORAS APROXIMADAMENTE DE MAÑANA MIERCOLES 24, EN EL SECTOR NORTE DEL RIO MAPOCHO Y PONIENTE DEL CERRO SAN CRISTOBAL.

EL ADMINISTRADOR.

HOY DIA MARTES
NADA DE USAR DOLLY PEN

Aprobados los invictos Valenzuela y R. Loayza

Satisfactoria fue la prueba de suficiencia ofrecida por estos peleadores que el viernes harán el principal combate de la velada. Recio el juego de Loayza, en tanto que su rival impresionó por la movilidad de su accionar. Tinte llamativo tuvo el trámite de José Flores, que el viernes debuta en el profesionalismo. Empataron Pedro Velasco y José Garro. Festival amateur se efectuará en Valparaíso.

AL INTENTAR acortar distancia Rubén Loayza no puede evitar el gancho de izquierda de Eduardo Bollo, "sparring" que fue un excelente colaborador en la presentación satisfactoria que rindió el pugilista iquiqueño ante la Comisión de Boxeo Profesional.

Boxeo al DIA

LA IZQUIERDA en directo de Luis Valenzuela frena el ataque de Osvaldo Garrido, buen aficionado cuya labor dio paso a advertir el boxeo tranquilo y eficaz del invicto mediomediano que dirige Santiago Arancibia.

■ Ante un público discreto en número, y que al termino recibió la aprobación de la Comisión de Boxeo Profesional, rindieron ayer su prueba de suficiencia Luis Valenzuela y Rubén Loayza, invictos mediomedianos que el viernes próximo se enfrentarán en el principal combate de la velada del Caupolicán.

■ Valenzuela, el primero en ofrecer la prueba, hizo guantes con Samuel Cisternas, y más tarde con Osvaldo Garrido. Con Cisternas, el trabajo del pupilo de Arancibia fue más bien suave, de boxeo, movilidad y esquives, apropiado al menor peso del sparring.

Con Garrido, la faena de Valenzuela fue de un tono más recio. Trabajó bien de lejos y mostró mucha precisión en el un-dos y gran seguridad en los esquives y en los envios. Sin embargo, quedó la impresión de que el ex campeón amateur no tuvo los sparrings adecuados que lo obligaran a mostrar todo su caudal boxístico.

■ El trabajo posterior de Loayza fue más llamativo, sin duda por haber contado con mejores sparrings. Boxeó primero dos vueltas con Eduardo Bollo, y luego dos más con su hermano Mario. Frente a Bollo, la faena del iquiqueño fue de un ataque permanente, con un castigo variado de las dos manos a la línea alta del sparring. Bollo entretanto hizo su clásico boxeo de media distancia, castigando abajo y a los flancos. En esta modalidad, impresionó muy bien Loayza dando a entender que ha logrado mayor reciedumbre y más fortaleza con mantenimiento de su línea de buen boxeo.

■ Con Mario, en cambio trabajó un poco más a la defensa, tal vez como consecuencia de la mayor rapidez y menor peso del "probador". En todo caso, olvidándose de la relación familiar que existe entre ellos, se golpearon ambos sin mucho miramiento, promoviendo 2 vueltas de mucha intensidad.

■ La otra prueba interesante de ver fue la ofrecida por el valdiviano José Flores, que el viernes debuta en el profesionalismo. El campeón amateur de los moscas, contó con la colaboración de Godfrey Stevens, lo que le permitió boxear con su tradicional movilidad, rápidez de manos y habilidad.

■ Terminada la prueba se fijó el programa del viernes, el que quedó así: Dos combates de aficionados que aún no se han designados. Profesionales 4 vueltas: Cornelio Bosch con Luis Correa; José Flores con Enrique Cerón. 6 rounds: Abelardo Gutiérrez con Pedro Velasco, de Valparaíso; Iván Obreque con Manuel Gallardo. 10 rounds: Luis Valenzuela con Rubén Loayza.

■ En un buen combate empataron el viernes último, los profesionales Pedro Velasco y José Garro, quienes se enfrentaron en el Gimnasio de la Universidad Católica de Valparaíso.

■ El próximo viernes en este mismo escenario se efectuará un festival de aficionados, con participación de pugilistas de la Asociación Santiago. En los principales combates de la velada actuarán: Abelardo Araya (S) con Jorge Barcia (V); Hugo Hernández (S) con Ernesto Miranda (V) y Mario Figueroa (S) con Francisco Araya (V).

ASOCIACION CENTRAL DE FUTBOL DE CHILE

ESTADIO NACIONAL

Miércoles 24 de julio de 1963

COPA "JUAN PINTO DURAN"

15.45 horas:

URUGUAY v. CHILE

(SELECCIONES NACIONALES)

PRECIOS:

TRIBUNAS NUMERADAS PACIFICO	Eº 6.—
TRIBUNAS PACIFICO PISTA NDAS.	3.20
TRIBUNAS ANDES NUMERADAS	3.20
TRIBUNAS LATERALES	2.—
½ TRIBUNA NIÑOS	1.—
GALERIAS GENERALES	1.50
½ GALERIA NIÑOS	0.75

VENTA DE ENTRADAS NUMERADAS:

Hoy martes 23, en los siguientes locales a partir de las 10 A. M.:

COLO COLO, Cienfuegos 41.
INMOBILIARIA COLO COLO, Agustinas 858, Local 159.
UNIVERSIDAD DE CHILE, Santa Lucía 240.
AUDAX ITALIANO, Lira 454.
UNION ESPAÑOLA, Avda. Bdo. O'Higgins 911.
MAGALLANES, Compañía 1606.
FERROBADMINTON, Castro 677.
ESTADIO UNIVERSIDAD TECNICA, General Velásquez esq. Avda. Ecuador.
ESTADIO INDEPENDENCIA, Plaza Chacabuco.

VENTA DE GALERIAS:

Mañana miércoles, desde las 10 A.M., en los siguientes locales:

ESTADIO UNIVERSIDAD TECNICA, General Velásquez esq. Avda. Ecuador.
ESTADIO INDEPENDENCIA, PLAZA CHACABUCO.
CLUB COLO COLO, Cienfuegos 41.
INMOBILIARIA COLO COLO, Agustinas 858, Local 159.
MAGALLANES, Compañía 1606.
FERROBADMINTON, Castro 677.

EL DIRECTORIO

COPA AIR FRANCE:

Torneo Inter-Escolar de Esquí se hará en La Parva

Lo organiza la rama de esquí de la UC, y está fijado para el domingo 4 de agosto.

El domingo 4 de agosto, se disputará en las canchas de "La Parva", la primera competencia interescolar por equipos de colegios particulares, por la "Copa Air France". Este campeonato que será organizado por la rama de esquí del C. D. U. C., consistirá en un slalom gigante para categoría única.

La prueba estará reservada para juveniles e infantiles, siendo el límite de edades de cada categoría el siguiente: Infantiles, hasta 12 años; Juveniles, hasta 17 años. Este requisito deberá acreditarse con documentos el inscribirse.

Para los efectos de una equitativa participación de los juveniles e infantiles, los equipos estarán integrados por 3 infantiles y 3 juveniles. Para la clasificación se computarán los dos mejores tiempos de juveniles y los dos mejores de infantiles de cada equipo, los que sumados darán la ubicación en el resultado final. Las inscripciones serán gratuitas y se recibirán hasta el jueves 1.o de agosto, a las 20 horas. El sorteo se hará inmediatamente después. Las inscripciones se recibirán en la sede del C. D. U. C. Avenida Bernardo O'Higgins 357-A, diariamente de 19 a 20.30 horas, en días hábiles.

Air France donará los siguientes premios: Copas para los tres primeros equipos clasificados y recompensas individuales para los integrantes del equipo ganador. Para los corredores que no tengan medios de locomoción, habrá un camión que partirá el domingo 4 de agosto, a las 7.30 horas, desde Avenida Bernardo O'Higgins 357, sede de la UC, sin costo para los participantes. Las inversiones de la prueba y del camión se abrirán simultáneamente. La entrega de los premios se hará durante el coctel que ofrecerá Air France en su agencia de Agustinas 1176, el martes 6 de agosto, a las 19 horas.

Simultáneamente con la prueba por equipos se disputará un slalom gigante para damas, categoría única, y el slalom oficial para Tercera Categoría programado por la Asociación Santiago en Laguniilas, y que esta dirigente trasladó a La Parva para no causar ausencia de algún escolar. Se usará el mismo trazado y las clasificaciones se harán separadas. En el orden, actuarán primero las damas, luego los de Tercera Categoría y seguidamente los escolares. Para la competencia femenina Air France donará premios para las tres primeras. Proporcionará además el material de carrera como ser lienzos de partida y llegada, banderas y pecheras numeradas.

4 países inscritos para los Terceros Juegos Silenciosos

Entre los días 2 al 8 de noviembre, se efectuará en nuestro país, bajo la organización de la Asociación Deportiva de Sordomudos, los Terceros Juegos Deportivos Silenciosos, en los cuales tomarán parte representantes de Argentina, Brasil, Chile y Uruguay.

El torneo, se estima que alcanzará bastante notoriedad y no poca calidad técnica, ya que actuarán varias figuras de categoría en los cinco deportes que comprenderán los Juegos, vale decir: fútbol, básquetbol, natación, voleibol y tiro al blanco.

En lo que respecta a costo de organización, el certamen representa una inversión bastante cuantiosa para la entidad organizadora, que enfrentada a llevar a buen término el torneo, hace gestiones para conseguir ayuda de los organismos estatales.

ASCENSO:

Iberia-U. Técnica se medirán esta tarde

En el Estadio Militar, se enfrentarán también Municipal-Valpso-Ferroviarios. Programación para el sábado y domingo próximos.

En el Estadio Militar se disputarán esta tarde los encuentros que por la 11a. fecha del torneo profesional del fútbol de división de ascenso fueron suspendidos el sábado último, debido al mal tiempo. A las 13,30 se enfrentarán, Iberia con Universidad Técnica; y a las 15,30 horas, Municipal con Valparaíso Ferroviaria.

La programación para los encuentros de fútbol profesional que se disputarán entre sábado y domingo próximos quedó fijada así:

DIVISION DE HONOR (12a. fecha): sábado 27: Estadio Santa Laura, 13,30 horas, Santiago Morning con Ferrobádminton; 15,30 horas, Unión Española con Everton; domingo 28, Estadio Independencia, 15,30, U. Católica con U. Calera; Estadio Nacional, 13,30, Magallanes con Wanderers; 15,30, Colo Colo con Audax Italiano; en La Serena, 15,30, La Serena con Palestino; en San Felipe, 15,30, San Felipe con U. de Chile; en Quillota, 15,30, San Luis con O'Higgins, y en Talca, 15,30, Rangers con Coquimbo Unido.

FUTURO PENTATLETA. — Entre los novicios que destacaron en el Trithlon, estuvo el defensor de la FACH, Juan Schulz. Obtuvo la tercera clasificación, pero ocupó el primer lugar en Esgrima.

DIVISION DE ASCENSO (12a. fecha: sábado 27, Est. Militar, 13,30 horas, Green Cross con Lister Rossel; 15,30, Municipal con Trasandino; domingo 28, Estadio Cía de Tabacos, 15,30, Valdo. Ferroviarios con U. Técnica; en Chillán, 15,30, Rubiense con Iberia; en Ovalle, 15,30, Ovalle con San Bernardo; en San Fernando, 15,30, Colchagua con San Antonio, y en Temuco, 15 horas, Temuco con Luis Cruz.

Tritlón Moderno:

Jorge Lolas, de la Fuerza Aérea, el mejor novicio

La Federación de Pentatlón Moderno, dentro del programa deportivo 1963, realizó la semana pasada dos tritlones. Uno para elementos consagrados y otro para novicios. La competencia tuvo como especialidad natación, esgrima y tiro.

Jorge Lolas, de la Fuerza Aérea, y Juan Schulz, de la misma institución, que ocuparon los lugares primero y tercero en novicios, se mostraron como pentatletas con evidente futuro. El segundo lugar en esta categoría fue para Sergio Pinochet, de la Escuela Militar.

Entre los consagrados los halagos del triunfo correspondieron a Hernán Fuentes, del Stade Francais, pentatleta veterano en estas lides. Las clasificaciones siguientes fueron para Carlos García y Jorge Yáñez, ambos de la Escuela Militar.

La prueba de natación fue sobre un recorrido de 300 metros para los veteranos y de 200 para los novicios. Estas pruebas tuvieron como escenario la piscina temperada de la U. de Chile. La esgrima, en la sala de armas de la Escuela Militar, y la de tiro, en el foso del Regimiento de Caballería N.o 2, "Cazadores del General Baquedano".

BOTAFOGO-ALIANZA, JUEGAN EN MARACANA

Lo hacen mañana por el Torneo S. A. de Clubes Campeones. El equipo carioca cayó frente a Flamengo por 3-1 en el campeonato oficial de Río de Janeiro. Cuatro teams invictos en el fútbol brasileño.

FUTBOL EN EL Mundo

■ Mañana, en el Estadio de Maracaná, Botafogo y Alianza-Lima disputarán el partido de vuelta correspondiente a la etapa de eliminatorias del campeonato de clubes campeones por el trofeo "Libertadores de América".

En el primer encuentro, jugado en el Estadio Nacional de Lima, se impuso Botafogo por 1 gol a 0. En esa ocasión los equipos formaron así, ante el árbitro argentino Pradaude: ALIANZA: Bazán; Rivas, Wantull y Guzmán; Donayre y De la Vega; Tenemas, Zegarra, León, Rostaing y Valle. BOTAFOGO: Manga; Nagel, Nilton y Paulista; Elton y Rildo, Garrincha, Zagalo, Jair, Amarildo y Otton.

■ RIO DE JANEIRO, 22 (UPI).— América y Bangú, con ocho puntos, encabezan el torneo carioca de fútbol. Flamengo, con seis, y Fluminense, con cuatro, tampoco han perdido un solo punto en el certamen.

Los resultados de la cuarta rueda del torneo fueron los siguientes:

Fluminense 3, Bonsucesso 0; Flamengo 3, Botafogo 1; América 2, Portuguesa 1; Bangú 2, Madureira 1; Campo Grande 1, São Cristovao 0; Olaria 7, Canto do Rio 1.

Las posiciones son ahora éstas: Bangú y América, ocho puntos; Flamengo, seis; Olaria y Campo Grande, 5; Fluminense, Botafogo y Vasco da Gama, 4; São Cristovao, 3, y Bonsucesso, Portuguesa, Madureira y Canto do Rio, sin puntos.

■ MEXICO, 22 (UPI). — Resultado de los partidos de ayer en la Primera División de la Liga Mexicana de Fútbol:

Nexaca 2, Toluca 1 (México); Oro 4, León 2 (Guadalajara); Irapuato 1, Universidad 0 (Irapuato); Zacatepec 3, Guadalajara 0 (Zacatepec).

GARRINCHA.— Extraordinario puntero derecho de Botafogo, equipo que mañana enfrentará a Alianza Lima, en Maracaná, por la Copa Libertadores de América.

ATLETISMO:

LA OLIMPIADA ESCOLAR PRIMARIA REUNIRA A UN MILLAR DE NIÑOS

Treinta asociaciones de todo el país vendrán a la capital en septiembre. Torneo del Stade Francais tendrá lugar este fin de semana. Cuatro meses ausente de las pistas estará Luz Arce, campeona de Chile de 800 metros planos. Otras noticias.

Pese a las condiciones climáticas adversas, han proseguido las asociaciones provinciales primarias con sus torneos de selección con vistas a la Sexta Olimpiada Nacional que, bajo la batuta de la Federación Deportiva Escolar Primaria de Chile, tendrá lugar en nuestra metrópolis, entre el 14 y 22 de septiembre venidero.

Este certamen escolar comprenderá los siguientes deportes: fútbol, básquetbol, damas y varones; atletismo, damas y varones.

Hasta el momento son treinta las asociaciones inscritas de manera que la próxima Olimpiada será la más numerosa en cuanto a participantes, cómo que más de mil niños niñas de los diversos puntos del país, podrán presenciar las festividades patrias próximas en la capital.

■ El sábado y domingo próximos se llevará a efecto en el Estadio Tobalaba, el certamen atlético que en homenaje al Día Nacional de Francia había organizado el Stade Francais para los días 13 y 14 de julio próximo pasado. Como se recordará, dicho torneo debió ser diferido por las malas condiciones climáticas reinantes.

El interés de esta puja deportiva está demostrando en el hecho de que son más de 400 los atletas —damas y varones— que se han inscrito en las diversas competencias. Estarán representadas entidades como Universidad Técnica del Estado, U. de Chile, Atlético Santiago, Deportivo Suiperos, U. Católica, además del club organizador.

Dos pruebas acaparan el interés del calendario como es la clásica milla, en donde tomarán parte Julio León y Miguel González, de U. Técnica; Ricardo Vidal, U. Católica; Asmin Oswald y J. Keller, del Atlético Santiago; Jorge Vives, Waldo Sandoval y Jorge González, del Stade Francais. La otra son los 800 metros planos para damas, que por primera vez se corren en esta capital y en la que se aprestaba a reaparecer la destacada atleta internacional Elena Gaete.

■ Durante cuatro largos meses estará ausente de las pistas de excelente atleta de los registros de Universidad Católica, Luz Arce. La campeona de Chile en los 800 metros planos se vio alejada por una grave enfermedad que la mantuvo postrada durante un mes. La juvenil estrella del mediofondo podrá definitivamente de esta manera, por entregar sus estudios humanísticos. Luz Arce es una aventajada alumna del quinto año de humanidades en el Liceo Mixto N.o 1. No debe impacientarse la joven campeona. Recién cumplió los dieciséis años. Falta mucho tiempo por delante para volver a correr. ¿De acuerdo?

AUSENTE.— Luz Arce está convaleciente de grave enfermedad. Estará ausente de las pistas cuatro meses. Es una lástima.

■ Por las continuas lluvias que han asolado a Concepción ha debido postergarse el campeonato interescolar de los colegios particulares que, en principio, tuvieron como fecha de realización las del mes de junio. Se espera que las fechas definitivas sean esta vez de mes o los días 3 y 4 de agosto.

Hay otras noticias atléticas de la Ciudad Universitaria. Los atletas han proseguido su entrenamiento invernal conforme al plan difundido por la FEDACHI a las Asociaciones de sur y norte del país.

Los ejercicios se realizan en el Gimnasio del Colegio Alemán, al paso que las carreras y cross country se llevan a efecto en los faldeos del Cerro Caracol.

La Asociación penquista, en reunión de esta noche analizará el calendario de competencias para la próxima temporada. El programa fue confeccionado por el técnico Jaime Veloso, entrenador de la Asociación sureña.

■ El dirigente de la FEDACHI, José Chalot, se halla desde ayer en la ciudad de Concepción en una visita que por mandato de la directiva máxima efectúa a las ligas y a las Asociaciones del sur del país.

La Federación periódicamente ha dispuesto estas jiras con algunos de sus componentes con el objeto de percatarse en el terreno mismo sobre la marcha de esos organismos, en relación con los planes de entrenamiento que se han dispuesto para los atletas en la temporada de receso invernal.

29 goles se marcaron en la 11a. fecha: ¿Le habría usted acertado?

AFICIONADOS Y PROFANOS SE APRESTAN PARA EL GRAN CONCURSO.

¿Sabe Ud. cuántos goles se marcaron en la fecha recién pasada del fútbol de primera división? Veintinueve, que correspondieron solamente a los anotados el domingo, porque el sábado no hubo programación débido al mal tiempo. En un fin de semana normal la cifra puede doblarse o triplicarse, como también bajar si el marcador termina en blanco en algunos partidos.

Como usted vé, el acertar en nuestro nuevo concurso deportivo es facilísimo. Y como los lectores pueden enviar el número de cupones que deseen, la opción no tiene límites.

En espera del cupón y de las bases del certamen, que hemos venido adelantando en términos generales, ya muchos aficionados y neófitos en el popular deporte están ensayándose para el gran momento en que podrán llenar con sus "palpitos" o "tincas" el sencillo cupón.

PARTIDOS DE SABADO Y DOMINGO

Todo el concurso se reduce a una operación simplísima. El concursante deberá indicar en el cupón correspondiente el número de goles que se anotarán en la fecha que se inicia el sábado y que culmina el domingo. Para este efecto se considerarán sólo los partidos disputados en esos días de la fecha, que se indicarán en forma clara en el diario.

En el caso de suspenderse algún partido en Santiago o provincias, por mal tiempo o cualquiera otra causa, éste o estos partidos quedarán fuera de concurso; vale decir, se computarán sólo los partidos que se hayan jugado los días sábado y domingo de la fecha correspondiente al cupón.

TRES ESCUDOS POR GOL

Ya hemos señalado que por cada gol el concursante que acierte el total exacto de la fecha, recibirá tres escudos, en efectivo.

Esto es sólo el primer premio. Pero hay otras nueve recompensas tan interesantes como los escudos por los tantos registrados en la fecha. La prestigiosa Casa Alonso regala una pelota de fútbol, tipo Campeonato; el Rey de los Delantales, Julín Serra, una de sus afamadas confecciones; la Polla Chilena de Beneficiencia, números para sus millonarios sorteos; la Casa Radiolandia, discos 45 R. P. M., a elección de los triunfadores.

SORTEO DE LOS GANADORES

Debido a que el concurso es tan sencillo, habrá muchos lectores que acertarán el total exacto de goles registrados en cada fecha.

Pero la opción, cómo decimos, es amplia. Y en este caso, se procederá a sortear entre los que hayan achuntado quién obtendrá el primer premio, que consiste —repetimos— en un valor de Eº 3 por cada gol.

Puede ocurrir también que nadie acierte la cifra exacta. Entonces se considerarán los cupones que señalen la cifra superior inmediata o inferior inmediata, o sea, si el número de goles marcados fuera de 30, se tendrán en cuenta como ganadores los cupones que marquen 49 y 51, y así sucesivamente.

NUEVAMENTE

LA NACION

PRESENTA UN

GRAN CONCURSO DEPORTIVO

ESTE ATENTO A LAS BASES

Halcón al corral de Raúl Allen

...rillo y Mesala serán preparados por Humberto Medina. Siniscola está muy enfermo. Sacrificaron a Lavandero. La Tortolita con herida de alcance. Vuelve Pedro Muñoz. Otras noticias.

■ HALCON, elemento que tenía a su cargo Aquiles Feut, abandonó ese corral y fue llevado al Club Hípico. Raúl Allen será su nuevo adiestrador.

■ REYNALD, elemento que corrió el domingo, ...ó ayer lunes la Clínica Veterinaria del Club Hípico. Se le practicó una nivelación molar.

■ MISS LILY y BRETANO fueron purgados. La ...yesa Miss Lily ya reinició sus entrenamientos ...ginera en el próximo mes de agosto.

■ BULLY cambió de propietario y fue entregado al adiestrador José Santos.

■ CAUSTICOS en ambos nudos le aplicaron a INQUISITIVI.

■ DOS EJEMPLARES del Stud "Pupi" llegaron al corral de Humberto Medina. Son ellos AMADEO Y MESALA. Esta última hembra recibió ...ciones de puntas de fuego en ambas rodillas.

■ MI SATA, hembra que tenía a su cuidado Octavio Becerra, ingresó al corral de Raúl Allen, en el Club Hípico.

■ DOBLE FRACTURA —en el codo y la tibia— sufrió en la mañana de ayer LAVANDERO, al desbocarse en la pista del Club Hípico. El accidente se produjo mientras realizaba un apronte dirigido por Ricardo Jaque, y al quebrarse el "bocado".

Después de ser examinado por los veterinarios éstos comprobaron que era muy difícil la recuperación del hijo de Oribero, por lo que determinaron fuera sacrificado. No tenía seguros comprometidos.

■ REITOR, elemento que estaba actuando en Antofagasta, llegó a la capital. Ingresó al corral de Carlos Tapia.

■ YA ESTA TRABAJANDO el aprendiz Pedro Muñoz.

Este joven látigo estuvo tres semanas ausente de la pista debido a una rodada

■ CON DESTINO a los Estados Unidos viajará Nipororo. Este fue el único favorito que ganó el domingo en la pista del Hipódromo Chile.

■ SINISCOLA, que fuera suspendido por tres meses, junto a sus responsables, se encuentra gravemente enferma y aislada en la Villa Hípica. Tiene trastornos internos estomacales y es muy posible que haya participado el domingo, bajo los efectos de esta enfermedad.

■ LA TORTOLITA sufrió el domingo una leve herida de alcance. De todos modos, estará en reposo unos días.

■ RAUL LIZAMA, se llama un jockey de Punta Arenas que pronto estará participando en Santiago. Ayer lo vimos trabajar a Royal Enclosure y mostró excelentes condiciones.

■ ROYAL ENCLOSURE, ya totalmente recuperada, probablemente participe el próximo domingo en La Palma.

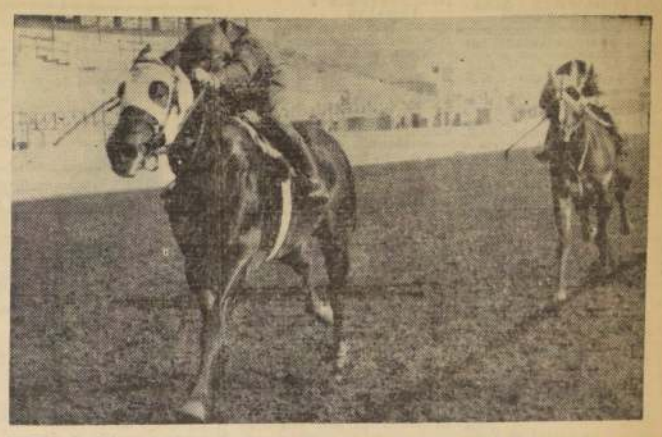

JUBILO, también trabajó en la mañana de ayer. Lo hizo montado por Eduardo Soto y sus responsables estimaron su trabajo bastante satisfactorio. LA NACION lo sorprendió en plena faena.

...rió ex trainer ...ar Manríquez

...En la mañana de ayer falleció, en el Hospital "Joaquín Aguirre" el antiguo entrenador Oscar Manríquez.

El señor Manríquez dedicó al turf desde el año ... al fallecer, deja ocho hijos, tres de ellos ligados al turf.

El deceso del entrenador Oscar Manríquez, enlutó el hogar de los látigos ... y Oscar 2.o Manríquez, a quienes hacemos ... nuestras sentidas condolencias.

MEJORO PARRAFO

...tuvo una urticaria.

...rápida como llegó, se ... la enfermedad que tuvo ... al invicto PARRAFO durante los días sábado y domingo, como lo informamos en forma exclusiva.

...veterinarios que lo atendieron el día de ayer, manifiestan que el hijo de PAPAL fue atacado por una ... cuadro alérgico que ... ya pasó.

PARRAFO, que comenzará ... nuevamente en el ... de hoy, sólo podrá ingerir "alimentos" (comida casera preparada especialmente) por varios días.

Un contratiempo, como lo ...mos en nuestra edición de ayer, no permitió al ... de las sedas del stud ... and Navy", ser presentado en el clásico "Comparación", competencia en la cual ... aparecer.

JUSTICIERO, cumplió ayer un apronte que lo transforma en serio rival para el "Tanteo de Potrillos". El ganador de "El Estreno" marcó 1.26 3/5 para los 1.400 metros, sorprendiendo a todo el ambiente.

CASO SINISCOLA: AYER FUERON DEVUELTOS LOS ANTECEDENTES

El Directorio del Hipódromo Chile acordó, en su sesión de ayer, devolver los antecedentes de la suspensión aplicada al preparador Daniel Torres, y al jinete Luis Hevia, a la Junta de Comisarios para que vuelva a estudiar este caso.

De esta manera, la Junta deberá considerar ahora algunos atenuantes importantes, entre otros, el de la enfermedad que sufre Siniscola, que después de actuar ayer, presentó un cuadro de autointoxicación con elevada temperatura.

Javanesa y Brighton: muy corredores

UN MINUTO 17 SEGUNDOS 2/5 PARA 1.200 METROS.

(Pista de arena)

1.000 metros

LOGAN, José M. Aravena, en 1.05.
EL CUCO, Juan Amestelly, en 1.06.
DORIA, Luis A. Díaz, en 1.06 2/5.
DESPRECIADO, Galvarino Jorquera, en 1.06.
CUADRILATERO, Ernesto Peña y GRAN PELEA, Pedro Muñoz en 1.06 4/5; iguales.
MAMBRINO, José Escobar, en 1.05.
ENCANTADO, Artemio González, en 1.06.
VEJESTORIO, José M. Baeza, y GORIPON, Carlos Pezoa, en 1.06 2/5; iguales.
GRINGO BRAVO, Héctor Salas, en 1.05 3/5.
RIO LAJA, Juan Aliaga, en 1.07 2/5.
GALOPERA, Sergio Vera, en 1.05 2/5.

1.200 metros

DEMAGOGO, Jorge Caro, en 1.20 4/5.
POLIGNAC, Luis Godoy, en 1.22.
MALVINAS, Sergio Vera, en 1.19.
NOVELESCO, Omar Muñoz, en 1.22.
RASTRERO, Galvarino Jorquera, en 1.21 2/5.
PROMETEDOR, Luis Godoy, en 1.21.
SAPO LOCO, Luis Godoy, en 1.21.
TORO SENTADO, Omar Olivares, en 1.21 3/5.
TERAD, Omar Muñoz y AMICAL, Mario Yáñez, en 1.22; iguales.
LOS LUNES, Julio Chamorro, en 1.22 2/5.
CAÑAMAL, Enrique Contreras, en 1.20 2/5.
JAVANESA, Carlos Miranda y BRIGHTON, Héctor Salas, en 1.17 2/5; ganó Javanesa por dos cuerpos.
TELARAÑA, José Escobar, en 1.19.
TITI, Juan Aliaga, en 1.19.
BROCCIO, Omar Olivares, en 1.21 3/5.
VOLCADOR, Ernesto Peña, en 1.19.

1.400 metros

CANCHERA, Luis A. Díaz, en 1.36.
NAPOLEON, Omar Muñoz, en 1.32.
LUSTRE, Luis A. Díaz, en 1.32 2/5.
ANARQUISTA, Héctor Pilar, en 1.34.
MADAME PAQUIN, Héctor Salas, en 1.34 3/5.
MARCOTON, Aurelio Núñez en 1.33 1/5.
PATENTADO, Carlos Pezoa, en 1.35.
EPIGRAMA, Rogelio Parodi, en 1.31.
MONGRANA, Enrique Araya, en 1.33 2/5.
MARIGNAN, Carlos Pezoa, en 1.30.
GRAND SLAM, René Latorre, en 1.32 2/5.
HELICON, Artemio González, en 1.32 1/5.
DORALISA, Carlos Pezoa, en 1.31 3/5.
MISS LOCURA, Omar Olivares, en 1.36 2/5.
EGIPTO, José Escobar, en 1.32.

1.500 metros

MONTE ALEGRE, Sergio Vera, en 1.29.

1.600 metros

PALETEADO, Omar Muñoz, en 1.46.

El Moro, caballo chileno, batió record en los EE. UU.

STANTON, Delaware, 22. (UPI).— El Moro, ejemplar criado en Chile, impuso record para las pistas de Estados Unidos cuando cubrió hoy 3.015 metros en 3' 11" y 4/5 en el Delaware Park.

El Moro conquistó el triunfo por medio largo y pagó cuatro dólares; Ganiseax, 3,20, place, y Show, 3 dólares.

Justiciero hizo un excelente apronte

Por la cancha de carreras del Hipódromo Chile, trabajaron ayer algunos rivales del "Tanteo de Potrillos", en la siguiente forma:

JUSTICIERO. Montado por Pedro Ulloa, con un peso aproximado de 55 kilos, cubrió 1.400 metros en 1.26, 3/5. Lo acompañó, Serafín.

QUINCHERO. Montado por Galvarino Jorquera, con un peso aproximado de 52 kilos, cotejó 1.400 metros en 1.28 4/5. Lo acompañó, Marchamar.

PAR DE ASES. Montado por Enrique Araya, con un peso aproximado de 55 kilos, cubrió los 1.400 metros en 1.35 al carrerón.

SUSTO. Montado por Héctor Pilar, con un peso aproximado de 50 kilos, trabajó en los 1.400 metros en 1.31 1/5. Lo acompañó Keshkorro.

PORTLAND. Montado por Ricardo Madariaga, con un peso aproximado de 52 kilos, pasó 800 metros a voluntad, en 54". Repitió después, en 48 4/5, solo.

SELECCIONES. Montado por Juan Martínez, con un peso aproximado de 50 kilos, trabajó 1.400 metros en 1.28 2/5. Educando lo acompañó en los últimos 800 metros.

JUBILO. Montado por E. Soto, con un peso aproximado de 52 kilos, cotejó 1.400 metros en 1.29 3/5. Lo acompañó Joe's Love.

GRAN SEÑOR. Montado por O. Castillo, trabajó 1.400 metros en 1.31.

¿POR QUE PERDIERON?

Explicaciones para los fracasos de algunos ejemplares en las carreras del domingo.

CLUB HIPICO

PRIMERA CARRERA.— Niña Mora: se abrió. Alunada: fue estrellada.

SEGUNDA CARRERA.— Monina: tuvo mala salida.

TERCERA CARRERA.— Pagana: la estrellaron. Pimpollita: al final fue estorbada. Fusión salió mal.

CUARTA CARRERA.— Escandinhas: corrió por la parte pesada. Pura Quimera: venía muy enredada.

QUINTA CARRERA.— Parlante: se abrió demasiado. Diversión: su jinete perdió la huasca.

SEXTA CARRERA.— Makarios: quedó muy mal en la curva. Colérico: tuvo que abrirse demasiado.

SEPTIMA CARRERA.— Kabileña: no tuvo suerte. Muchos contratiempos. Doña Teresa: no pudo tomar la punta.

OCTAVA CARRERA.— Granjero: le faltaba el apretón.

NOVENA CARRERA.— Tropiezo: tuvo mala salida. Vitry: se abrió.

DECIMA CARRERA.— Jarder: perdió por mañoso. Lo dijo su entrenador: "es muy ideático...". Sabotaje: no se acomodaba a la pista.

UNDECIMA CARRERA.— Isolda: le tocó correr por la parte más pesada de la pista. Ansiedad: había bajado en el peso físico. Amagana: muchas mañas.

DUODECIMA CARRERA.— Rugendas: no podía seguir. Tamar: tuvo contratiempos. Cachuco: le estrellaron. Orgía: fue cruzada.

DECIMOTERCERA CARRERA.— Big Ben: sucumbió a los kilos. San Carlos: no se explican su actuación con "tan buenos aprontes".

HIPODROMO CHILE

PRIMERA CARRERA.— Siete Triunfos: perdió un estribo en la carrera.

SEGUNDA CARRERA.— Montamero: fue cargado.

TERCERA CARRERA.— Migsún y Estallido: fueron cargados por otro competidor. Galanteo: se cargó a los palos.

CUARTA CARRERA.— Austriaco: lo abrieron.

QUINTA CARRERA.— Tespestuosa: no se emplea en el barro.

SEPTIMA CARRERA.— Halcón: se agotó al final.

NOVENA CARRERA.—: Pichingal, Toffana: fueron cargados.

DECIMA CARRERA.— Celaje: le cortaron su línea.

UNDECIMA CARRERA.— Ojo de Tigre: lo cargaron. Allegada, fue abierta.

DUODECIMA CARRERA.— Milagrito: partió mal. Baldosín: corrió encojonado.

DECIMOTERCERA CARRERA.— Mi Esperanza: cambió de mano en el curso de la carrera.

DECIMOCUARTA CARRERA.— Beltrame y Estela: fueron cargados.

...scripciones para el domingo en ambos hipódromos

HIPODROMO CHILE

...LICENCIADO. — 1.200 metros.— 3a. serie carrera.
Conciliador 51, Atipada 50, Regreso 50, Rinaol 50, Balumba 50, Bolívaro 50, Muktara 50, Patiquecillo 50, Rebeco 50.

Premio LOIRA.— 1.200 metros.— 9a. serie.
Sierra Fuerte 54, Barba Roja 53, Torrentoso 53, Abedul 53, Calderano 53, Dactilógrafa 53, Bretón 53, Lamballe 53, Lido 53, Montalbán 53, Guiqui 53, Rivotorio 53, Termar 53, Hisaniela 53, Saturday 52, Chirimoro 51, Patria Nueva 51, Silente 51, Spartana 50, El Campero 50, Lonaso 50, Maruja 50, Monacal 50, Quieto 50.

Premio LOTERIA — 1.200 metros.— 10a. serie.—
La Polin 54, Artillero 54, Cucharón 54, Gemma 54, Souvenir 54, Sun Ben 54, Gran Patria 53, Rau 53, Batuce 53, Cientará 53, Gobiernista 53, Guay 53, Lucero 53, Pascana 53, Pastorcita 53, Billete 52, La Escocesa 52, Calpe 51, Iodame 51, Robinson 51, Seda 51, Aruba 50, Pretoria 50, Fallesse 50, Maracumba 50, Pretty 50.

Premio TANTEO DE POTRILLOS.— 1.500 metros.— Clásico.
Castelar 56, Curzón 56, F. Sinatra 56, G. Señor 56, Jubilo 56, Junciero 56, N. Diablo 56, Panviro 56, P. de Ases 56, Portland 56, Quinchero 56, Selecciones 56, Servicial 56, Si Triunfos 56, Susto 56.

Premio L. CRAFT.— 1.200 metros.— Serie "A".
Calienza 54, Caminadora 54, Compleja 54, Discola 54, Fantasista 54, Rectica 54, Insolación 54, Jacamara 54, J. Benet 54, Lady Row 54, Lekmi 54, Liberada 54, Mentita 54, Parsimoniosa 54, Sobriona 54, Tamell 54, Tendalada 54, Valsamina 54, Vandeiena 54.

Premio LUCA.— 1.200 metros.— serie "B".
Allegreza 54, Adriana 54, B. Durmiente 54, Esperanza 51, Antiparra 51, Bala Negra 51, Vanagloria 50, Milsan 49, Lunada 46.

Premio LOCUSTA.— 1.200 metros.— Séptima serie.— Décima carrera.
Cri de Guerre 54, Huaso Segundo 54, Argos 54, Radimón 54, Salkna 54, Scapin 53, Yacuto 53, Bretón 53, Cabiria 53, Doreen 53, Hill Captain 53, La Unica 53, Milostero 53, Mona Roja 53, Tanteo 53, Trillaso 53, Dark Astro 51, Jalapa 51, Tetraciclina 51, Trigonia 51, Biblioteca 51, Saltro 50, Lumba 50, Olimpia 50, Alusiva 50, Orfeo Negro 50.

Premio LODESTAR.— 1.200 metros.— Octava serie.
Certosa 54, Chevalier 54, Tolondrón 54, Tri Sulara 53, El Porteño 53, Galopista 53, Nicasio 53, Placida 53, Picaro 53, Andareña 52, Pueyrredón 52, Sensato 52, Chinchorrito 51, Diestro 51, La Escocesa 51

4.—AUTOMOVILES, GARAGES y VEHICULOS

COMPRO AUTO CHEVROLET 1949 al 1952. Ford Wolkswagen u otro. Dispongo de E° 3.300 al contado. Llamar fono 482590, entre 8 y 14 horas.

A. 22/4.

OCASION, VENDO POR APURO behcarrio, Furgoneta Delthsau 1962, radio y calefacción. Recorrido 7.000 km., 4.500 escudos al contado. Bulnes 576, San Bernardo.

A. 22/4.

NEUMATICOS, AHORA RECAUchaje Insa, en 10 minutos. Nuestro sistema de stock de recambio en todas las medidas nos permite colocar en forma inmediata neumáticos recauchados recibiendo los suyos gastados. Garantía de General Insa. Héctor Hurtado V. Alameda 2293, esquina B. Cumming.

Z-4/In.

MOTOCICLETAS ALEMANAS, REpuestos, servicio, facilidades, San Diego 1789.

Z-4/In.

NEUMATICOS NACIONALES E importados, todas las medidas, Serrano 65.

Z-4/In

BICICLETAS, GRAN OCASION vendo, camihera y mujer, paseo, Moneda 2097.

Z-4/In.

EMPRESA DE VIAJES EN AUTOmóvil, Nueva O'Higgins 4 San Martín. San Francisco 24, ofrece viajes a Mendoza, San Juan, Buenos Aires y Mar del Plata.

Z-4/In

REPUESTOS WILLY JEEP, SIEMpre el mejor surtido, la mejor atención, y los mejores precios. Carlos Copetta G e Hijos Ltda., Av. Bulnes 182, fono 68907.

Z-4/In

CURSOS DE MANEJO, ENSEÑANza profesional. Documentos, Instituto San Cristóbal, Mac Iver 728.

Z-4/In.

OCASION VENDO 2, BICICLETAS hombre caminera, mujer paseo. Moneda 2047.

Z-4/In

AUTOMOVILISTAS: CASA RIgoberto Lepe, ofrece la más completa línea de repuestos de goma para automóviles, camionetas y camiones de todas las marcas en todos los tipos, modelos y usos. Alameda 2283, fono 81049

Z-4/In

6 —ARRIENDOS OFRECIDOS

ARRIENDO LOCAL CON PIEZA, barrio popular, especial puesto varios, verdulería, útiles de aseo. Se vende existencia. Paraguay 4696, por Constantino.

A. 22/8.

PIEZA SEÑORA SOLA, 15 ESCUdos. Rancagua 87, de 15 a 18 horas.

Z. 22/8.

9 —COMPRAVENTAS VARIAS

REFRIGERADOR FENSA ROYAL, vendo nuevo 200 escudos. Pablo Verones N.o 554, detrás Estadio Español.

A. 22/8.

LINGUE Y RAULI SECO DE PRImera, $ 5.000 la pulgada. Magnolias 3117, Punta Rieles (Macul).

A. 22/8

GRAN OPORTUNIDAD: VENDO flamante abrigo pelitas de Astrakán y un reloj pulsera de señora de oro y brillantitos. Tratar Avda. Colón 6118 (Paradero 10)

Z. 20/8

VENDO ESTUFA MARCA "EMEY" flamante en 20 escudos. Ver en Santo Domingo 4102.

Z. 20/8.

10.—CONSTRUCCION Y SUS MATERIALES

CIERRO CREY PARA SITIOS INdustriales y para antejardín. Dobal Ltda., Agustinas 972, of. 913

Z 16/In

PLANCHAS ACANALADAS PAra techo desde 2.600 pesos cada una, José Joaquín Pérez 4805 (Quinta Normal.

FERRETERIA MADRID, OFRECE en su gran liquidación, estufas chapas, candados, platos, tazas, y otros artículos más. San Antonio 401.

Z 4/In

H. H. AL FRIO, DOBLE ECONOmía y rendimiento con la formidable estufa a parafina H. H. 63 vendala en las buenas casas del ramo. Por mayor al teléfono 85941 Avellá 3793, Santiago.

Z23/In

4 —ESTATUTOS Y LEGALES

RENOVACION DE DIRECTORIO. — Sindicato Profesional de Panificadores de Santiago, con la presencia del Inspector del Trabajo, señor Alfredo Rodríguez, efectuó la elección de directorio el día 18 de julio de 1963, quedando constituido de la siguiente manera: Presidente, Miguel Carvajal N.; secretario, Anselmo Bohnenstaun C., secretario, Manuel Bocobar V.; tesorero, Juan Soto F., y Cutivo, Efrajan C. Se hace la presente informe a la ley.

A. 23/14.

QUIEBRA: ALFREDO LEIVA ALvarez. Primer Juzgado Civil de Mayor Cuantía de Santiago, Resolución 9 de diciembre de 1962, declaró en quiebra a don Alfredo Leiva Alvarez, comerciante, domiciliado en Arturo Prat 1046 de esta ciudad. Quienes tengan bienes o efectos pertenecientes fallido deben entregarlos, dentro de tercero día, al Síndico, bajo pena ser tenedores encubridores o cómplices quiebra. Advértese al público no debe pagar ni entregar mercaderías al fallido, bajo pena nulidad de los mismos. Acreedores residentes en Chile, deben verificar créditos y preferencias dentro treinta días bajo apercibimiento legal. Notificaciones por avisos aparecerán en el diario "La Nación". Secretario.

C. 18, 19, 20, 22 y 23/14.

QUINTO JUZGADO CIVIL CONcedió posesión efectiva herencia Juan María Vásquez Bravo a María Graciela Vásquez Bravo.— Secretario.

A. 20, 22, 23/14

QUINTO JUZGADO CIVIL CONcedió posesión efectiva herencia Víctor Eduardo Albert Denham Silva a Lucía Berta Albert Muñoz Contena Víctor Alberto Mario Guillermo Denham Permisán, sin perjuicio derechos cónyuge, Lucía Florinda Esther de Lourdes Permisán Liñán de Albert. Artículo 1.070 Ordenanza practicaré 24 actual, 10 horas. Secretario.

A. 20, 22, 23/14

QUINTO JUZGADO CIVIL CONcedió posesión efectiva herencia Mercedes Mardones Gamboa a Hugo Eduardo, Mercedes Alicia, Isabel Margarita y Ana María Meléndez Mardones, sin perjuicio derechos cónyuge, Hugo Meléndez Escobar.

A. 20, 22, 23/14

QUINTO JUZGADO CIVIL CONcedió posesión efectiva herencia Alicia Alejandra Donoso Golborne a Alvaro Eduardo y Fanny Isabel Donoso Golborne.— Secretario.

A. 20, 22, 23/14

QUIEBRA SOCIEDAD CONFECciones Do Molard Ltda.— Tercer Juzgado Civil. Resolución 13 de julio de 1963, tuvo por ampliada nómina de créditos reconocidos con el crédito de don Helmut Brunner, por E° 230, rellata.

C. 20, 22, 23/14

FISCO — RAMIREZ GONZALEZ, José Abelardo — Por escritura ante Notario Hacienda don Luis Aldcar de 23 de abril pasado, Fisco concedió título dominio sitio fiscal N.o 54, Población Chile, comuna Colina, favor José Abelardo Ramírez González, siguientes deslindes: norte, sitio 53; este, calle Laharca; sur, sitio 55; oeste, Alfredo Letelier. Publícase presente aviso fin inscribir Registro Propiedad, acuerdo artículo 56 Reglamento Conservatorio Bienes Raíces.

A. 20, 22, 23/14

14.—ESTATUTOS Y LEGALES

CON LOS DOCUMENTOS QUE acompaña, solicita la merced de agua que indica. Señor Intendente: Inés Covarrubias de Donoso, chilena, sin profesión, casada, separada de bienes de su marido don Gustavo Donoso Donoso, domiciliada en esta ciudad calle Lord Cochrane 171, al señor Intendente respetuosamente expongo: Que según la copia autorizada de la inscripción de dominio que acompaño, soy dueña del fundo Las Casas de Polpaico, ubicado en la comuna de Til-Til, subdelegación de Til-Til, de este departamento. En el mencionado fundo de mi propiedad tengo desde hace mucho tiempo dos pozos profundos para extraer agua subterráneas mediante elección mecánica, que en la actualidad se encuentran en funcionamiento. A fin de obtener un derecho de aprovechamiento sobre estas aguas subterráneas deseo constituir una merced de agua para regadío sobre dichas napas, con las siguientes características: 1.o) Se trata de napas de agua subterráneas, en la hoya del Estero Chacabuco, ubicadas en el departamento de Santiago. 2.o) Se requiere extraer 135 litros por segundo, para regar 175 hectáreas de terreno apto para cultivos en el fundo de mi propiedad. 3.o) Las aguas son extraídas mediante bombas colocadas en dos pozos que se señalan en el croquis adjunto con los números 1 y 2 respectivamente, y que tienen la siguiente ubicación: Pozo N.o 1, ubicado en el potrero llamado El Aguileredo más o menos a 157 metros al nor-oriente de las casas de don Santiago Covarrubias, y tiene un rendimiento de 55 litros por segundo. Pozo N.o 2, ubicado en el Potrero San Enrique, a unos 264 metros al nor-oriente del deslinde de los potreros San Enrique y Maceco, y a unos 386 metros al nor-poniente del camino público a Chacabuco, con un rendimiento de 80 litros por segundo, ambos pozos se encuentran en el costado poniente del cauce del Estero Chacabuco. El agua de los pozos será conducida por canales abajo abierto, de una extensión de 30 metros para el pozo N.o 1, y 50 metros para el pozo N.o 2, hasta entronear con canales privados del sistema de regadío del fundo, que recibe las aguas del Tranque Huechún. 4.o) No será necesario imponer servidumbres de ninguna especie por cuanto los pozos y canales por donde correrá el agua se convertirán en terrenos de mi propiedad. 5.o) Por la naturaleza de la merced que se solicita no es posible indicar el caudal mínimo normal de agua en el punto en que van a ser extraídas. 6.o) No tengo conocimiento de que existan pozos aguas abajo. 7.o) Es mi deseo, que se me otorgue una merced de ejercicio permanente y continuo. El Estero Chacabuco de cuya hoya es el agua que solicito, pasa por el fundo de mi propiedad absolutamente seco, pues su caudal es embalsado en el Tranque Huechún, varios kilómetros aguas arriba. En cuanto al presupuesto de las obras, no es posible hacer un cálculo estimativo de su valor, por cuanto ellas fueron hechas hace muchos años en ambos pozos. Acompaña a esta solicitud, de acuerdo al artículo 260 del C. de Aguas, un croquis de situación de las obras, y una memoria explicativa. De acuerdo con lo establecido en el artículo 3.o de la Ley 9.909, acredito con el comprobante de pago adjunto, haber enterado en arcas fiscales los derechos que corresponden a esta merced. Por tanto: Sírvase el señor Intendente, en mérito de lo expuesto, de lo dispuesto en los artículos 2, 12, 257, 259, 260, y siguientes del C. de Aguas, y documentos acompañados tener por presentada esta solicitud de merced de agua, darle curso progresivo, disponer la publicación de ella y oportunamente remitir los antecedentes a la Dirección General de Aguas, para que el Excelentísimo señor Presidente de la República, otorgue la concesión.

A. 23/14.

SOC. FACUSSE Y CIA. PROPOsiciones de Convenio. Expediente N.o 364-63.— En Junta de acreedores, efectuada ante el señor Juez del Tercer Juzgado Civil de Mayor Cuantía de Santiago, a las 16 horas del día 12 de julio de 1963, en presencia de la Soc. deudora, representada por Juan y Fred Fco. Facusse Orellana, y de su abogado don Luis Brücher Encina, del representante de la Sindicatura de Quiebras, abogado don Alberto Simon, y de los siguientes acreedores: Yadul Daccarett por Sociedad Industrial Manufacturera Textil Ltda., adhida por su abogado don Eduardo Sarli Ghis, crédito de E° 1.234,96; Gerardo Cortés, por Nicolás Facusse, por crédito de E° 1.471,00; Miguel Allende Santelices, por don Juan Kassie, por crédito de E° 2.590; por don José Daccarett, E° 984,60; por Catalina Headi, por E° 3.942; por don Jorge Chamah, por E° 364,43; por don Víctor Erdine, por crédito de E° 697,28; por don Pedro Zamur, por crédito de E° 4.011,95; por don Oscar Ayach, por crédito E° 11.995,30; por don Jorge Salman, por crédito de E° 4.000,; por don Claudio Zondek, por crédito de E° 44,20; por don Rafael Hauva Vyhasco, por E° 609,27; Rafael y Cía. Ltda., representada por José Spagnatter T., por crédito de E° 3.429,65; Néstor Tapia, por crédito de E° 905; Osvaldo Brunet, por sí, por crédito de E° 500; Juan Maabini, por sí, por crédito de E° 10.000; don Jorge Aguad A., por sí, por E° 3.854; don Sergio Yavar, en representación de Textil Andina S. A., por crédito de E° 16.218,35; don Mauricio Cibik, en representación de Soler Manault y Cía. Ltda., por E° 2.156,80. Se aprobaron por unanimidad las siguientes proposiciones de Convenio: Primero: se pagará el total de los créditos reducidos a un veinte por ciento de su monto. Segundo: El pago se hará en treinta cuotas iguales mensuales y sucesivas a partir del siguiente mes; contados desde la fecha en que quede ejecutoriada la resolución que apruebe el Convenio. Tercero: Se remiten los créditos en el octavo por ciento, en todos los casos legales y en sus intereses. Cuarto: se procederá a cambiar los actuales documentos justificativos de los créditos que se verificaron en autos por treinta letras de cambio aceptadas por los deudores o sus representantes autorizados en favor de cada acreedor, lo cual se hará en el plazo de quince días siguientes a aquel en que quede ejecutoriada la resolución que apruebe el Convenio. Si los documentos se encontraran en poder del Tribunal, bastará para hacer el canje con un crédito autorizado por los interesados en cada caso. Quinto: Si los documentos se encontraran en poder del acreedor, podrá efectuar el canje directamente con la proponente. Sexto: Se designa como interventor, con las facultades inherentes al cargo, en representación de los acreedores presentes, al abogado don Miguel Allende Santelices, quien gozará por estas funciones y hasta el total pago de las cuotas indicadas en el precedente N.o 2 de una remuneración igual a medio sueldo vital mensual del Departamento de Santiago, con cargo exclusivo de la deudora. Séptimo: Se constituye, con el objeto de garantizar el pago de los créditos, una prohibición de gravar y enajenar los bienes inmuebles e inmuebles pertenecientes a Facusse y Cía. y que figuran en el inventario de fs. 3 de autos actuales, a favor del interventor don Miguel Allende, facultándose para constituirla, inscribirla y alzarla parcial o totalmente. La inscripción de la prohibición en el Conservador de Bienes Raíces será obligatoria para el interventor, con cargo a la deudora. Octavo: Ejecutoriada que sea la resolución que apruebe el Convenio, los acreedores se desistirán y se abstendrán de iniciar acciones, judiciales de cualquier clase y naturaleza contra la proponente. Noveno: El interventor, además de las facultades y obligaciones que le son inherentes y le impone el Código de Procedimiento Civil, tendrá las que le otorga o impone la Ley de Quiebras. Los acreedores, por la unanimidad de los presentes, aceptaron las proposiciones que anteceden, las que también son aprobadas por la deudora, firmando los asistentes con S. S. y el Secretario que autoriza, previa lectura y ratificación de la presente acta, quedando el Tribunal de resolver sobre la concurrencia de las mayorías legales previa certificación. Habiéndose certificado, CS. ordena la siguiente publicación para los fines establecidos en el Art. 153 de la Ley de Quiebras.

C. 24/14.

EL 17 DE JULIO 1963, ANTE EL inspector del Trabajo señor Jorge Nieto B., se eligió y constituyó el Directorio del Sindicato Profesional de Empleados de la Corporación de Radio de Chile S. A. Quedó integrado por las siguientes personas: Presidente, Rafael López R.; secretario, Francisco Díaz; tesorero, Enrique Arratia Finic; directorio, Eduardo Skaria Vásquez y Domingo Molina. Se hace la presente conforme a la ley.

A. 23/14.

QUINTO JUZGADO CIVIL CONCEdió posesión efectiva herencia Lucrecia Elena Franco Vergara a Berta Encina del Tránsito Rene Armanda, Carlos Eduardo, Luis Elena de la Cruz y Sergio Aquiles Grez Franco y Ana Zoila Luz Grez Bañhueza.— Secretaria.

A. 23/14.

ADOPCION MENOR MARIA CEcilia Monsalve Benavides: Interviniendo en parientes, 7 de agosto del presente, a las 15 horas, del menor y del requirente señor Rosendo Zúñiga Zamora. Cuarto Juzgado de Menores.

A. 24/14.

SOLICITUD MERCED DE AGUA. Jorge Montes Rodríguez, en representación de doña María Luisa Undurraga Correa de Montes, al señor Intendente de Santiago, respetuosamente expone: Deseo constituir una merced de agua subterránea de 100 litros por segundo de caudal de ejercicio permanente y continuo de la napa del sistema hidrográfico del río Mapocho. Las aguas se usarán en el regadío de una superficie aproximada de 120 has. del predio agrícola Hijuela 3a. de Santa Rosa de Huechuraba. La obra de captación consiste en un pozo que se construirá en un punto ubicado, según la siguiente situación geográfica: 300 metros al norte del término del camino de Los Pozos de Huechuraba y en deslinde de la Hijuela 2a. del fundo de Santa Rosa de Huechuraba. Se acompaña documentos exigidos por el Código de Aguas.

A. 20, 22 y 23/14.

QUINTO JUZGADO CIVIL CONCEdió posesión efectiva herencia Rosa Elíruez Tora, a José Adolfo Aníbal, Blanca Rosa de la Concepción, Adela Alejandrina de las Mercedes, María Graciela e Inés Alicia Goycolea Elíruez y Ernesto Agustín, Sergio y César Antonio Arlés Goycolea, por transmisión derechos cónyuge Ernesto Agustín del Carmen Goycolea Elíruez. Concédese también posesión efectiva herencia Elena Agustina del Carmen Goycolea Elíruez a Ernesto Agustín, Sergio y César Antonio Arlés Goycolea, sin perjuicio derechos cónyuge Agustín Arlés Orellana. Secretaria.

A. 23/14.

QUIEBRA BARTOLOME FERRER Ferrer. Segundo Civil Mayor Cuantía San Miguel. Solicitud Román Conde García, verifica extraordinariamente por Roc. Conde Hnos. Ltda., crédito por E° 20.589,71, preferente en el letra "a" del Art. 147, a la principal, amplia verificación por E° 2.678,88, por intereses; primer otrosí, patrocinio y poder; segundo otrosí, exhorto, Provéyese: San Miguel, 6 de julio de 1963. A lo principal, a lo que como se pide y se tiene por verificado el crédito con el amplio de E° 2.678,88, y por un total de E° 24.268,83. Notifíquese al Síndico de Quiebras por cedula, para lo que se exhortará al señor Juez de Mayor Cuantía en lo Civil de turno de Santiago y al fallido y los acreedores, por aviso; al otrosí primero, téngase presente; al segundo, estese a lo resuelto.— Hugo Pereira Pereira.— Carmen Carvajal.— Secretaria.

A. 25/14.

QUIEBRA SOCIEDAD PACIFIC Air Cargo.— En autos Rol 1030-63, de este Tercer Juzgado de Letras de Mayor Cuantía Civil de Santiago, presidente Consejo Defensa Estado, por Fisco (FACH-Dirección de Aeronáutica), verificó crédito por 3.009,60 escudos y designando juez fallante. Por resolución 20 mayo último Juzgado tuvo por verificado crédito y ordena notificación forma legal. Lo que comunicase a interesados.— Secretario.

C. 24/14

QUINTO JUZGADO CIVIL CONCEdió posesión efectiva herencia Zula Bradley Kardansky a Simón Kardansky Bradley, sin perjuicio derechos cónyuge Lázaro Kardansky Fuinburd.— Secretario.

A. 23/14

QUINTO JUZGADO CIVIL CONCEdió posesión efectiva herencias Jorge Aníbal Prunesta y Uberlinda Gaete Canales a Carmen Alicia y Jorge Mario Aníbal Garín.— Secretaria.

A. 23/14.

CHEQUE EXTRAVIADO 0000906, E° 100, Banco del Estado, Suc. Bandera, nulo por aviso correspondiente.

A. 25/14.

JUZGADO CIVIL MAYOR CUANTIA San Miguel, por resolución 1.o julio actual concedió posesión efectiva herencia intestada Luis Segundo Durán Martínez, con beneficio inventario, a Nilos Isquierdo Díaz de las Mercedes, Lucía Dolores, María Zulema y Luis Patricio Durán Hugueme, sin perjuicio derechos cónyuge sobrecreciente viuda de las Mercedes Hugueme Rojas.

A. 25/14.

QUINTO JUZGADO CIVIL CONCEdió posesión efectiva herencia José Guillermo Núñez Alvarez a Inmaculada de las Mercedes, Clara Rosa, Ema y Rosa Amelia Núñez Alvarez. Beneficios ley 5.427.— Secretario.

A. 25/14.

COMPAÑIA ANGLO CHILENA de Autos Limitada.— Proposiciones de Convenio. Primer Juzgado Civil dictó siguiente resolución: "Santiago, julio veinte 1963. Con el mérito de los antecedentes, lo certificado fojas 408 y precedente, de acuerdo además con lo dispuesto artículo 157, Ley de Quiebras, téngase por aprobado convenio propuesto por Compañía Anglo Chilena de Autos Limitada a fojas 71, a sus acreedores. Notifíquese esta resolución en la forma ordenada ley. — Briones; Contreras.— Secretario.

A. 24/14

15.—FABRICAS DIVERSAS

NOVIOS COMPREN SUS ARGOllas en la fábrica más antigua de Chile Casa Batlla, Nueva York 66.

CICUTA

GUIA PROFESIONAL

MEDICOS

Dr. ABRAHAM WAISSBLUTH W. Especialidades Corazón, Pulmón, Estómago, Hígado. Rayos X. Consulta: República 68, Santiago. Teléfonos 94002-455151. Atención de 16 a 19 horas.

20/12 GP.

DOCTOR LECLERC Alcoholismo, Nerviosos, Mentales, Psicoterapias. Undurraga 207 (Dieciocho), 66453, 6—9 P. M.

GP 22/1

DOCTORA NAVARRETE Señoras: Obstetricia, Ginecología. Viceña Mackenna N.o 815. Fono 83917.

GP. 31

DR. EMANUEL IVANYI Medicina Interna. Rayos X. San Francisco N.o 34. Teléfonos 30240 y 385640. 3 1/2-5 1/2.

GP. 4/8

DR. GASTON RAMIREZ Piel. Manuel Rodríguez N.o 56. Fono 68878.

H.O. C. GP.

ABDELKARIN DAVIS Señoras. Ginecología. Sexología. Psiconeurosis. Consultas: 3 a 7. Huérfanos 2084.

21/7 GP.

DR. ZOLTAN BERNATH Alergia. Asma. Pedro León Ugalde 96. Teléfono 88386. Atención desde las 16 horas.

GP. 28/7

Medicina Psicosomática y Somaterapia. Psicoterapias breves. Neurosis, angustia, depresión, desorientación, problemas psicológicos, trastornos gastrointestinales, jaquecas, vértigos, mareos, hipertensión, colon irritable, obesidad. Autoanálisis, relajación, autogena training, trastornos orgánicos de origen psíquico y psíquicos de origen orgánico. — Fono hora de 4 a 8 al fono 63436, o en Manuel Rodríguez 153, al

Dr. GUILLERMO RIVADENEYRA

GP. 7/VIII.

DR. JOSE FROIMOVICH Medicina Interna. Avenida Bulnes 377, Depto. 605. Teléfono 67738.

GP. 31

DR. HERNAN DEL PINO Enfermedades de Niños. Rayos X. Consulta de 14 a 16 horas. Mac-Iver 143, 2.o piso. Oficina 204. Fono 393601. Martes, jueves y sábado.

Domicilio: Fono 496743. Pedir hora.

MECANICA DENTAL

Prótesis dentales, soldaduras, reparaciones inmediatas. CLINICA DENTAL EDWARDS. Pasaje Agustín Edwards 20, entrepiso 111. Entrada por Ahumada 312. Teléfono 67378.

GP. 31/7

SOLDADURA DE PLACAS. Entrega 30 minutos. Molina 15 — Fono 92934.

GP. 24/7

ABOGADOS

SANCHEZ DEL POZO Especialmente asuntos matrimoniales, posesiones efectivas, particiones, alimentos, rectificaciones nombres. Moneda 1137, Of. 78. Fono 86813.

H.O. C. GP.

RAQUEL KOGAN B. Abogado Toda clase asuntos. Compañía 1048. Teléfono 84844. Horas: 6—8 P. M.

C. 21/GP.

ELIAS NEGHME RODRIGUEZ Juicios civiles y comerciales. Ahumada 131. Oficina N.o 318. Teléfono 88387.

GP. 8/8

EUGENIO PUGA Abogado, asuntos criminales y tránsito. Morandé 372, oficina 320. Teléfono 61970.

GP. 7/31

EDUARDO PARRAGUEZ ACEVEDO Abogado. Huérfanos 886, oficina 502. Todo asunto. Especialmente: Compraventas, asuntos matrimoniales, cobranzas, particiones.

G. P. 2/8

PRACTICANTES

LUIS ALDUNATE Practicante. Inyecciones. Curaciones. Atención domiciliaria. Edificio Waldorf. Ahumada 131. Oficina 918. Teléfono 60828.

MATRONAS

SEÑORA PHERINY Lord Cochrane 114.

H.O. C. GP.

DENTISTAS

DENTISTA RODRIGUEZ Extracciones. Prótesis inmediatas. Coronas. Fundas. Rapidez. Compañía 1068, Oficina 1103.

GP. 31/7

Prótesis dentales. Reparaciones inmediatas. Atención desde CLINICA DENTAL CENTRAL. Fono 85702. Edificio Teatro Plaza, Compañía 1068, Oficina 1103.

GP. 31/7

DRA. JUANA ARANDA M. Cirujano-Dentista. Prótesis inmediatas. Reparaciones, puentes, obturaciones y cirugía. Martes y jueves, de 10 a 13 horas. Lunes a viernes, de 16 a 20 horas. Hernando de Magallanes N.o 966, esquina de Avenida Colón.

GP. 21/7

DR. GREGORIO AGUILAR S. Dentaduras artificiales, 20 horas. Extracciones, soldaduras, planchas, 20 minutos. Diariamente, de 9 a 8. Inclusive sábados. República 71, teléfono 92849.

GP. 11/8

DR. DE LA CARRERA D. D. S. Pennsylvania. CIRUJANO DENTISTA. Niños, Rayos X, Protesis Jornada única 9 a 5 930 Huérfanos (Teatro Central)

LA INFORMACION QUE UD. NECESITA

BOMBEROS

Santiago	61171
Cisterna	Cist. 166
Maipú	571212
Ñuñoa	40052
Quinta Normal .	90114
San Miguel	53020

SANTORAL

HOY: LIBORRIO.
MANANA: CRISTINA.

FARMACIAS DE TURNO

FARMACIAS DE TUENO EN LA SEMANA COMPRENDIDA ENTRE EL 20 AL 27 DE JULIO DE 1963

DEL INDIO, Ahumada 2; CARLADAD, 21 de Mayo 694; ROZZI, Castro 114; AVILA, Avda. Portugal 1309; AVILA, Avda. Matta 3508; LA NACIONAL, Avda. Portugal 1309; ACUNA, San Diego 1432; MATADENO, Franklin 799; MILLARAY, Abranquil 3979; COCHRANE, Santa Rosa 9863; LO OVALLE, Pueralida Urrejola 472; AEROPUERTO, Avda. Pedro Aguirre Cerda 6073; RUIZ, Bascuñán 1971; BELGICA, Mapocho 6101; MARAMBIO, J. J. Pérez 4987; IMPERIO, Moneda 2497; MATUCANA, Matucana 839; SAN PABLO, San Pablo 1796; ESTEFANIA, Avda. B. O'Higgins 3832; LAS LILAS, J. M. Infante 279; ANDINA, Hernando de Magallanes 972; SAN LUIS, Román Díaz 961; LOS ORIENTALES, Eduardo Castillo 2418; SANTA JULIA, Irarrázaval 3800; CONTADOR, Independencia 3896; BARONA, Independencia 489; SEVILLA, Sevilla 1701; STOWAS, Valdivieso 596; BILBAO ORIENTE, Avda. Pedro Aguirre Cerda 6073; DE URGENCIA (turno permanente), San Francisco 72.

DENUNCIAS DEL PUBLICO

El público debe denunciar todos los abusos de especulación con artículos de primera necesidad o de uso o consumo habitual al Comité de Defensa del Consumidor teléfono 393789.

ITINERARIO DE TRENES

TRENES A VALPARAISO

Expresos diarios. Salen de Mapocho a las 7.45 horas, 11.45, 17.40 horas.

Expreso: Sábados, sale de Mapocho a las 16 horas.

"El Rápido": diario, excepto sábados de Mapocho a las 19 horas.

ITINERARIO DE TRENES

RED-NORTE

Automotor La Calera-La serena. Sale de La Calera, jueves domingos, a las 10 horas. Los domingos combina en La Serena con automotor a Chañaral.

Automotor La Calera-La Serena. Sale de La Calera, diariamente a las 22.30 horas. Los jueves combina en La Serena con automotor a Chañaral.

Directo La Calera-Iquique. Sale de La Calera los domingos las 10.30 horas.

Ordinario La Calera-Iquique. Sale de La Calera los martes, las 19.30 horas.

Ordinario La Calera-Antofagasta. Sale de La Calera los sábados a las 10.30 horas.

Mixto a La Calera-Coquimbo. Sale de La Calera, los lunes miércoles y viernes.

RED SUR

"Flecha del Sur-Santiago-Puerto Montt. Sale de Alameda los jueves y domingos a las 7 horas.

Automotor Santiago-Linares. Sale de Mapocho, diariamente las 7.40 horas.

Ordinario Santiago-San Rosendo. Sale diariamente de Alameda a las 8 horas, con combinación a Talcahuano y Temuco.

Ordinario Santiago-Pichilemu. Sale de Alameda, diariamente las 8.30 horas.

"El Penquista" Santiago-Concepción. Sale de Alameda lunes miércoles y viernes, a las 10 horas, con combinación a Temuco

Automotor Santiago-Talca. Sale de Mapocho diariamente, a las 13.45 horas.

Ordinario Santiago-Talca. Sale de Alameda, diariamente, a las 14 horas.

Ordinario Santiago-Curicó. Sale de Alameda diariamente a las 18.30 horas.

Automotor Santiago-Talca. Sale de Mapocho, diariamente, a las 10.30 horas.

"Flecha Norturno" Santiago-Puerto Montt. Sale de Alameda los martes y viernes a las 20.40 horas.

"El Valdiviano" Santiago-Valdivia. Sale de Alameda diariamente, a las 21 horas, con combinación a Puerto Montt.

"El Nocturno" Santiago-Concepción. Sale de Alameda diariamente a las 22.15 horas.

ITINERARIO DE AVIONES

LINEA AEREA NACIONAL CHILE

572195-572233.

INTERNACIONALES

MARTES

8 horas. Vuelo 550. CV 440. Sale a La Serena, Copiapó, Antofagasta y Calama.

8.30 horas. Vuelo 530. DC 3. Sale a La Serena, Vallenar, Copiapó, Taltal y Antofagasta.

9.10 horas. Vuelo 900. DC 6B. Sale a Antofagasta, Iquique y Arica.

16 horas. Vuelo 902. DC 6B. Sale a Antofagasta y Arica.

8 horas. Vuelo 802. DB 6B. Sale a Punta Arenas.

8.10 horas. Vuelo 420. DC 3. Sale a Temuco, Pucón y Osorno.

8.30 horas. Vuelo 630. CV 440. Sale a Concepción, Valdivia y Puerto Montt.

8 horas. Vuelo 802. DC 6B. Sale a Concepción.

11.40 horas. Vuelo 901. DC 6B Llega de Antofagasta, Iquique y Arica.

18.20 horas. Vuelo 531. DC 3. Llega de La Serena, Vallenar, Copiapó, Chañaral y Antofagasta.

20.20 horas. Vuelo 631. CV 440. Llega de La Serena, Copiapó, Antofagasta, Tocopilla y Calama.

21.10 horas. Vuelo 903. DC 6B. Llega de Antofagasta y Arica.

16.50 horas. Vuelo 631. CV 440 Llega de Concepción, Valdivia y Puerto Montt.

18.25 horas. Vuelo 431. DC 3 Llega de Temuco, Pucón y Osorno

20.35 horas. Vuelo 803. DC 6B Llega de Puerto Montt y Punta Arenas.

PANAGRA

MARTES

MARTES: Vuelo 81 llega a las 12.40, procedente de Nueva York, con escalas en Miami, Panamá y Lima. Sale a las 13.25 con destino a Buenos Aires.

LLEGADAS Y SALIDAS DE LOS AVIONES DE AEROLINEAS ARGENTINAS EN EL AEROPUERTO DE LOS CERRILLOS (371308 y 571656), SANTIAGO DE CHILE

MARTES

MARTES.- AR-216: Jet-Caravelle Llegada a las 16.20 horas de Buenos Aires y Mendoza; con conexiones de Uruguay, Paraguay, Brasil y Europa.

AR-217: Jet-Caravelle: Salida a las 17 horas a Mendoza y Buenos Aires; con conexiones a Uruguay, Paraguay, Brasil y Estados Unidos.

K L M

DC-8, vuelo KL 701. Llega a las 15.50 horas, procedente de Amsterdam y escalas en Zurich, Lisboa, Río de Janeiro, Montevideo y Buenos Aires.

INVESTIGACIONES

Servicio de Investigaciones. General Mackenna-Teatinos	82211
Radiopatrullas Carabineros	62261

SERVICIOS DE URGENCIA

ASISTENCIA PUBLICA. — Posta Central: San Francisco 75, teléfonos: 382244 - 450001. Posta N.o 3: Compañía esquina Chacabuco, teléfono 91011 Posta N.o 2: Maule esquina Chiloé. La Cisterna: Esperanza 0187, teléfono 146. La Cisterna. Asistencia Pública de Ñuñoa: Avenida Irarrazaval esquina de Villaseca, teléfono 43360. De Providencia: Avenida Salvador 364. Vacunatorio Internacional: 397571, anexo 278. Monjitas 665.

Denuncias de enfermedades infecciosas: Hospital Barros Luco, Gran Avenida 3204, teléfono 59045. Denuncias de alimentos sospechosos: Independencia 2, primer pasillo, tercer piso, fono 37403. Vacunatorio de Emergencia: Monjitas N.o 665, departamento 11, de 8.30 a 12.30 y de 14.30 a 18.30 horas; sábados, de 9 a 12 horas. Cruz Roja de las Mujeres de Chile: Independencia N.o 299 policlínica para curaciones de cirugía menor, inyecciones, luz ultravioleta, lunes y sábado, de 11.30 a 12.30 horas, y viernes, de 17 a 19 horas; radiografía del tórax, sábado, de 12 a 13 horas.

FARMACIA DE TURNO
Permanente
hasta la UNA de
la madrugada
Andrade

18.—INSTRUCCION Y EDUCACION

ACADEMIA SUPERIOR CORTE Confección. Catedral 1257. Cursos rápidos: Modas, camisería, cortador sastre. Diplomas.

A. 25/18.

CURSO COMPLETO COMERCIO, matrícula abierta comprende: contabilidad, aritmética, documentación comercial, taquigrafía, redacción, ortografía, escritura máquina, máquina sumadora. Sección separada señoritas Enseñanza completa. Profesores especializados. Instituto Contabilidad. Fundado 1932. Santo Domingo 1030 (cerca puente), teléfono N.o 60305.

A. 6/18.

ESCUELAS POLITECNICAS PROfesionales "Díaz-Gascogne". Matrícula abierta. Modas e infantil (corte — confección), peluquería completa, señoras, caballeros, niños, pedicuro, cortador sastre, tejidos, enseñanza rápida, práctica individual. Diplomas profesionales. Establecimientos reconocidos Supremo Gobierno. Fundados 1914. Internado femenino, alumnas provincias. Unica dirección: Rosalía Sánchez 904 (por Vicuña Mackenna, frente Marcoleta).

C 26/18

ESCUELA NACIONAL PELUQUEría, Catedral 1257. Secciones independientes, señoras, caballeros. Otórgase diplomas.

A. 25/18

EMPIEZAN CURSOS: DACTILOgrafía, taquigrafía, contabilidad. Instituto "Alonso Figueroa", Catedral 1257.

A. 25/18.

24.—MAQUINAS DE ESCRIBIR

REPARACIONES MAQUINAS EScribir, sumadoras, calculadoras. Talleres "Continentales", Bandera 817. Teléfono 85479.

A. 9/24.

COMPRO MAQUINAS ESCRIBIR, sumadoras, calculadoras, pago bien. Bandera 817. Teléfono 85479.

A. 9/24

VENDO MAQUINAS ESCRIBIR Y sumadoras. Bandera 817.

A. 9/24.

27.—MEDICINA, FARMACIA Y LABORATORIOS

CONTRA LA FIEBRE AFTOSA, use la vacuna Weldmann, inactiva. Una vacuna en 4 para los ganados de Chile. Monjitas 667.

Z. 3/27.

30.—MUE

CRONICAS SOCIALES

por LUCIA ARRIETA

EN LA EMBAJADA DE BELGICA.—

El Embajador de Bélgica señor Alain de Thysebaert y señora Luisa de Theux de Thysebaert ofrecieron una brillante recepción con motivo de celebrarse la Fiesta Nacional de esa nación. En el grabado, de izquierda a derecha, el señor Juan Arentsen y señora, los Embajadores belgas y el señor Jorge de Granade y señora.

ENFERMOS.—
Se encuentra delicado de salud el señor Diego Guzmán de la Fuente.
—Está mejor la señora Rebeca Opazo de Prado.

EN PARIS.—
Procedente de París se encuentra pasando una temporada con su familia la señora Fedora Subercaseaux Aldunate.

COCTEL.—
Con motivo de celebrar mañana el día de su santo la señora Cristina Barros de Prat ofrecerá un coctel a sus relaciones en su residencia de Plaza Bello.

REGRESO DE DIPLOMATICOS.—
El sábado 10 de agosto regresarán a Roma el Consejero de la Embajada de Italia señor Pier Marcello Masotti, señora Stefania Masotti y su hija Carla. Estos distinguidos diplomáticos regresarán a su patria después de haber desempeñado una brillante misión diplomática durante cinco años. Permanecerán en Roma una temporada para después viajar a Holanda, donde han sido designados para representar a su país.

SALON.—
Un grupo de amigas de Ana María Montt Knockaert la sorprendió con un simpático salón en su residencia de Avenida Bustamante. Entre las asistentes recordamos a las siguientes señoritas: Paulina Montt Knockaert, Trinidad Sanfuentes Palma, Ana María Sanfuentes Palma, María Isabel Bustamante Iñiguez, Gabriela Alfaro Ducló, Isabel Margarita Vives Pérez-Cotapos, Soledad Ochoa Kegers, Gabriela Sotomayor San Román, Ximena Sotomayor San Román, Verónica Walker Opazo, Gloria Simonetti Mazzarello, Rosa Montt Valenzuela, Gloria Díaz Ortiz y M. Isabel Walker.

COCTEL EN EL HOTEL CARRERA.—
El Embajador del Japón y la señora De Miyaki ofrecerán un coctel, mañana miércoles 24, a las 19 horas, en el Salón de Embajadores del Hotel Carrera, en honor del Presidente de Yawata Iron Steel Co., señor Masao Yukawa y señora, con motivo de su visita a Chile.

MATRIMONIO CONCERTADO.—
Ha quedado concertado el matrimonio de la señorita María Luisa Vargas Fernández con el señor Cristián Díaz Undurraga. Hicieron la visita de estilo el señor Alvaro Díaz Vial y señora Acacia Undurraga de Díaz. Bendijo las agujillas el Padre Carlos Becker.

PROXIMO MATRIMONIO.—
El próximo sábado 27 será bendecido prácticamente en casa de la novia, a las 19 horas, el matrimonio de la señorita Eugenia Ortúzar Oehnninger con el señor Luis Felipe Reitzorret Tapia.

DE ROMA.—
Ha regresado de Roma la señorita Carla Masotti d'Agnolo Vallano.

NACIMIENTOS.—
Ha nacido un hijo del señor Hugo Montes Brunet y de la señora Carmen Gloria Ibáñez de Montes.
—Una hija del señor Hernán Yrarrázaval Barros y de la señora María Teresa Vidal de Yrarrázaval.

EN PORTILLO.—
Se encuentran pasando una temporada en Portillo la señora María Luisa del Río de Edwards e hijos.

EN MEMORIA DE DON HECTOR DUCCI CLARO.—
Mañana miércoles 24 de julio, cuarto aniversario del fallecimiento del doctor don Héctor Ducci Claro, se oficiarán misas en su memoria, a las 10 horas en la Capilla del Hospital del Salvador, y a las 12.0) horas, en la Iglesia del Sagrado Corazón, de Avenida El Bosque.

EN ITALIA.—
Pasan una temporada en Roma el señor Alberto Leblanc Combert, señora Teresa Donaldson de Leblanc y su hija Victoria.

EN EL INSTITUTO CHILENO-FRANCES DE CULTURA.—
En el Instituto Chileno-Francés de Cultura, Agustinas 719, hoy martes 23, a las 18.45 horas, el Abate Michel Spaneeut, dictará una conferencia sobre el tema "El amor, del helenismo al cristianismo".
El Abate Michel Spaneeut, es doctor en Letras y Teología, es Vicedecano de la Facultad de Letras de la Universidad Católica de Lille (Francia). Ha sido invitado a Chile por el Colegio Loyola de Padre Hurtado, para dictar clases de Filología, Filosofía y Literatura. Es un especialista de la Patrología.

SERRA CLUB DE SANTIAGO.—
Esta institución tendrá sesión-comida hoy, a las 20.30 horas, en el Salón Azul del 4.o piso del Club de la Unión, y en ella tratará importantes materias.
En primer término corresponderá oír al Cura Párroco de San Rafael, R. P. Daniel Iglesias, quien disertará sobre el Concilio Ecuménico. Presentará diapositivas tomados de este acontecimiento mundial.
A continuación, la asamblea oirá la cuenta del secretario, señor Agustín Arteaga Llona, sobre su misión como delegado al reciente Congreso de Serra International, celebrado en Los Angeles, EE. UU., y tomará conocimiento de la forma en que la representación del Club llenó su cometido durante la Semana Vocacional cumplida en el Colegio de los SS. CC., y que finalizó ayer.
En consideración a la amplitud de las materias que ocupará la reunión, se nos pide recomendar la asistencia y la puntualidad en la hora.

Conferencias, Exposiciones, Música

MUSEOS PERMANENTES
MUSEO PEDAGOGICO.— Diez, 10 a 18. De lunes a viernes, 9.30 a 19.30 horas. Sábado, 9 a 12.30 horas.
BIBLIOTECA NACIONAL.— Av. Libertador entre Miraflores y Bandera. De lunes a viernes, de 9 a 20 y 15 a 19 horas. Sábados de 9 a 12.30 y 15 a 18 hrs. Domingo, 15 a 18 hrs.
MUSEO DE ARTE CONTEMPORANEO.— Quinta Normal, martes a sábado, de 15 a 20 horas. Domingo, de 11 a 18 horas. Cerrado los lunes; entrada libre.

NACIMIENTO.— En la Clínica Central ha nacido María Francisca, hija del señor Raúl Droguett y de la señora Regina López de Droguett.

MUSEO DE ARTE POPULAR: Cerro Santa Lucía. Martes a sábado, de 10 a 12.30 y de 15 a 18.30 hrs. Domingos, de 15 a 18.30 hrs.
MUSEO DE HISTORIA NATURAL.— Quinta Normal. Martes a sábado, de 9 a 12 y de 14.30 a 18 horas.
MUSEO DE BELLAS ARTES.— Parque Forestal. De martes a sábado, desde las 9.30 a 12.30 y de 15 a 16.30 horas. Domingo, de 15 a 18.30 horas.
MUSEO, B. VICUÑA MACKENNA.— Avenida Vicuña Mackenna 94-A. Martes a sábado, de 15 a 20 horas. Domingo, de 11 a 18 horas.
MUSEO HISTORICO: Miraflores 50. Martes a sábado, de 9 a 13 y de 15 a 18 hrs. Domingos, de 15 a 18 hrs.

HOY
JOHN DUGUID.— Expone en alta Librería Universitaria. Alameda 0 Arturo Prat.
SERGIO MONTECINO.— Exposición de pinturas en Sala Boli: Londres 92.
CONCURSO DE PINTURA CRAV: Exposición de obras seleccionadas y premiadas en concurso. Museo de Arte Contemporáneo. Quinta Normal.
BENJAMIN HEREDIA: De paso por Chile, expone en Centro Argentino, Miraflores 283.
TORSOS Y TIERRA.— Sala de Exposiciones Instituto Chileno-Norteamericano de Cultura. Obra pictórica de Ida González.
JAIME GONZALEZ: Exposición pinturas y tintas-ilustraciones de poemas de Vicente Huidobro. Instituto Chileno Cubano de Cultura, Av. O'Higgins 202.
M. TERESA GELLONA: Exposición de cerámicas, Casa Moder, Merced 888.
MILKA KUKOC.— Expone dibujos y óleos en la galería de Arte del Centro Brasileño de Cultura. Alameda 1650.
ISABEL PONS: Exposición de grabados de artista brasileña, con premios en bienales de Sao Paulo, Venecia y México. Galería de Arte del Centro Brasileño. Avda. O'Higgins 1450.
BALMES: Exposición de pinturas. Galería Carmen Waugh. Bandera 121, altos.
JUDITH ALPI: Expone óleos y acuarelas. Sala de Previsión del Banco de Chile, San Antonio 327, subsuelo.
LUIS STROZZI.— Sala de Arte Banco de Chile, Huérfanos 972. Inaugura paisajes con motivos de la zona central.
HUMERES CASTRO.— Inaugura hoy en Galería "Le Carrefour", bajos Librería Francesa, Estado 36.
JAIME CRUZ.— Galería Carmen Waugh, Bandera 1[illegible].

"ASI ES CHILE"

Por el canal 13 de la Universidad Católica se efectuará hoy a las 20 horas una conferencia del Padre Alfonso Stockins SS.CC., de Rapa Nui, en el título "Así es Chile", se están televisando bajo el auspicio de la Dirección de Turismo. En su programa de esta tarde, el Padre Stockins, continuando su viaje de Pascua, comenzará a mostrar la expresión de los antiguos en algunas secciones y mausoleos del centro de la isla. Enseguida muestra vistas captadas en el Hospital clínico, ex leprosario de Pascua cuyas condiciones actuales interesa conocer.

Mostrará, igualmente, una de las tumbas del cementerio que fue de los leprosos, a alguna distancia del sanatorio.

Como tema de fondo, el Padre Stockins abordará el estudio de las grandes construcciones megalíticas de la prehistoria: los Ahus o plataformas funerarias, exhibiendo 3 de los Ahus más característicos, los de la Pérouse, Vinapu y Tongariki, con comparaciones de construcciones megalíticas similares del Cuzco y Macchu-Picchu, en apoyo de la teoría de Heyerdahl sobre el nexo cultural y racial entre Pascua y el continente americano.

CBMIT publicidad

DESDE MAÑANA

NADA DE CUENTOS...!

SIETE MARAVILLOSAS

LIQUIDACIONES

SELECCION DEL PERSONAJE CHILENO DEL AÑO PREOCUPA A LECTORES DE "LA NACION"

El público intercambia impresiones y busca a su favorito para enviarle sus votos. En el hall de nuestro diario ya se encuentran instalados los buzones. Lo que es la encuesta "Reunión en Londres-Hotel Intercional", que auspician M. G. M. y nuestro diario.

El motivo central de las conversaciones de los lectores de LA NACION, además del comentario infaltable sobre los resultados del fútbol, fue ayer lunes nuestra encuesta "REUNION EN LONDRES-HOTEL INTERNACIONAL", que cuenta con los auspicios de la Metro Goldwyn Mayer y de nuestro diario.

María E. Gutiérrez, Prof. de Educación Física, dijo que su candidata a viajar a Londres en un Comet-JET de BOAC era —si ella estaba dispuesta a aceptar que se consignara su nombre, la atleta Marlene Ahrens. "Sus títulos y su propia personalidad —dijo María Elena— son suficientes méritos para que Marlene concurra en representación de Chile a la Reunión de Personajes de Importancia Internacional que, con asistencia de personalidades de 23 países y cinco continentes, debe efectuarse en la capital británica". Para el "Mono" Martínez, famoso boxeador curicano y hoy reportero gráfico, el candidato con mayor antecedentes es Arturo Godoy. Dos alumnos del Instituto Pedagógico, Irene Suárez y Sergio Arriagada, visitaron ayer LA NACION para solicitar mayores antecedentes sobre el concurso y al preguntarles cual era su candidato, dijeron que aún no se pronunciaban entre Oscar Herrera Palacios e Irma Salas. Para Luis Meneses, mecánico y ex alumno de uno de los cursos de perfeccionamiento mantenidos por ASIMET, su candidato era don Domingo Arteaga, quien, según sus palabras, "no sólo se ha preocupado por intensificar lo producido, sino que también por la capacitación de los obreros".

Elizabeth Taylor y Richard Burton en una escena del nuevo film de la M.G.M., "Hotel Internacional", a cuya premiere de gala, a efectuarse el 3 de septiembre en el Empire Theatre, concurrirá el Personaje Chileno del año, seleccionado por los lectores de LA NACION.

LA ENCUESTA

La encuesta tiene por objeto elegir, mediante votación en la que participan los lectores de LA NACION, a una personalidad chilena representativa de la asistencia social o bienestar público, de la producción, de las actividades artísticas o de las ciencias o la educación para que como representante de Chile viaje a Londres y participe en una reunión de personajes de importancia internacional. La elección de esta persona la hará directamente el público, empleando para ello el voto-cupón que diariamente publicamos en esta página.

La persona elegida viajará gratis en un Comet-JET de la BOAC y se alojará en uno de los mejores hoteles de Londres. Entre las actividades que la esperan en la capital británica, conjuntamente con las personas seleccionadas en otros 23 países, figura su asistencia a la premiere de gala del nuevo film M.G.M. "Hotel Internacional" que tiene en sus papeles principales a Elizabeth Taylor y a Richard Burton.

PREMIOS

Para los lectores que participen en esta encuesta, mediante el voto-cupón, figuran los siguientes premios que serán distribuidos mediante sorteo:

UNA RADIO "SANYO" A TRANSITORES, obsequio de MELLAFE Y SALAS, de Alonso Ovalle 1142.

UN JUEGO DE MALETAS DE CUERO, obsequio de la maletería EIFFEL, de la calle Ahumada 234.

UN JUEGO PLASTICO DE MESA, obsequio de la SHYF S. A. PLASTIX CHILENA.

UN RELOJ "CHEVRON", DE PULSERA, obsequio de la Relojería GABOR, Estado 48.

UN JUEGO DE CARTERA Y ZAPATOS DE DAMA, obsequio de JOYA CREACIONES, Estado 285.

UN COLECCION DE 25 DISCOS, obsequio de INDUSTRIAS ELECTRICAS MUSICALES "ODEON" S. A.

UNA PRENDA PARA DAMA, obsequio de Tienda ORQUIDEA, Huérfanos 973.

UNA DOCENA DE CORBATAS FINAS, obsequio de GALOFRE E IZURIETA, A. Prat 246.

UN JUEGO COLLAR Y AROS, obsequio de CASA GRANT, Ahumada 178.

UNA COLECCION DE LIBROS, obsequio de LIBRERIA RENACIMIENTO, Estado 50.

UN OBJETO DE CUERO NATURAL, obsequio de TALABARTERIA INGLESA, Hotel Carrera y Bandera 139.

JUEGO DE PRODUCTOS DE BELLEZA "ELEGANDUO", obsequio de MAX FACTOR.

CONCEDEN AUSPICIO PARA PRIMER FESTIVAL DE COROS DE AMERICA

El Ministerio de Relaciones Exteriores acordó auspiciar el Primer Festival de Coros de América, que se realizará en septiembre en la ciudad de Antofagasta. Esta resolución fue puesta en conocimiento de Waldo Aránguiz, dirigente de la Federación de Coros de Chile, quien es presidente del Comité encargado de la organización de la fiesta coral. La carta lleva la firma de Carlos Martínez Sotomayor, Ministro de Relaciones Exteriores. El texto de la nota enviada por el Secretario de Estado dice: "Señor Waldo Aránguiz. Recibí su carta, en la cual pone en mi conocimiento que los días 18, 19, 20 y 21 de septiembre del año en curso se llevará a efecto en la ciudad de Antofagasta el Primer Festival de Coros de América, y solicita sea auspiciado por el Ministerio a mi cargo. Me es muy grato felicitarlo por la plausible idea de organizar este festival y por la elección de la ciudad en que se llevará a efecto, y al mismo tiempo comunicarle la complacencia con que esta Secretaría de Estado otorgará el auspicio solicitado para la realización de este evento."

En virtud de esta misiva Waldo Aránguiz se puso en contacto con el Jefe del Departamento de Relaciones Culturales del Ministerio de Relaciones Exteriores, Francisco Valdivieso, quien serviría de nexo para facilitar los medios materiales y económicos para el mejor éxito del festival.

SE ABRIO LA GRAN ENCUESTA INTERNACIONAL

"REUNION EN LONDRES - HOTEL INTERNACIONAL"

para despejar la incógnita:

¿QUIEN VIAJARA A LONDRES, IDA Y VUELTA GRATIS, en un avión COMET-JET de la B.O.A.C.?

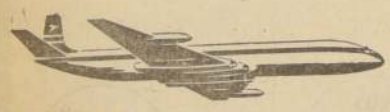

para participar en la

REUNION DE PERSONAJES DE IMPORTANCIA INTERNACIONAL y en otras actividades, cuyo punto culminante será la PREMIERE DE GALA del nuevo film M-G-M de ELIZABETH TAYLOR y RICHARD BURTON, HOTEL INTERNACIONAL (THE V. I. P.s), en el Empire Theatre de la capital británica, el 3 de septiembre.

¡USTED lo decidirá, y podrá ganar, a la vez, valiosos premios!

La conducción de la FASE CHILENA de la encuesta que se efectúa en 23 países del mundo está a cargo de Metro-Goldwyn-Mayer y LA NACION. Tiene por objeto encontrar el PERSONAJE CHILENO DE PRESTIGIO (hombre o mujer), quién se haya destacado, en forma meritoria, en actividades relacionadas con,

LA ASISTENCIA SOCIAL Y BIENESTAR PUBLICO, PRODUCTIVIDAD DEL PAIS, ESFERAS DEL ARTE, LAS CIENCIAS, LA EDUCACION O EL DEPORTE.

La persona elegida de entre cualquiera de estas agrupaciones por mayoría de votación de nuestros lectores, viajará a Londres por B.O.A.C. en donde será alojada en hotel de primera categoría, con todos los gastos de su estada pagados, y participará en las actividades que hemos indicado.

PARA VOTAR POR SU CANDIDATO Y OPTAR A VALIOSOS PREMIOS llene usted el cupón que insertamos al pie y envíelo en sobre marcado "REUNION EN LONDRES - HOTEL INTERNACIONAL" a LA NACION, Casilla 81-D, o depósitelo en el buzón en el hall de LA NACION, Agustinas 1269, ANTES DEL 15 DE AGOSTO. No se tomarán en cuenta cupones que se reciban más tarde.

CUPON:

"REUNION EN LONDRES - HOTEL INTERNACIONAL"

VOTO POR .....

.....

para participar en la REUNION DE PERSONAJES DE IMPORTANCIA INTERNACIONAL en Londres.

NOMBRE .....

CIUDAD ..... CARNET .....

DIRECCION .....

.....

El Cardenal bendecirá equipo de Radio Chilena

El próximo sábado, a las 12.30 horas, se llevará a efecto la ceremonia de bendición del nuevo equipo de CB-66, Radio Chilena, en la planta ubicada en La Florida.

La bendición será impartida por Su Eminencia el Cardenal Raúl Silva Henríquez.

Posteriormente, se realizará un almuerzo campestre en el mismo lugar, al cual han sido invitados representantes del Gobierno, y de diversas actividades nacionales y periodistas.

CINES COMUNALES

ALHUE (Población Dávila).— Vida y música de Benny Goodman. Bala por bala. El mercader del terror.

EL BOSQUE, Gran Avenida, paradero 33 (53066, anexo 88).— Los propagandistas. De cara al peligro. Panorama desde el puente.

MUNICIPAL (San Bernardo).— Diamantes sangrientos. El aguijón de la muerte. El amante de la muerte.

NAVIA (93422).— Erase una vez un ceniciento. El extra. El bronco Reynosa.

NACIONAL (Puente Alto).— Cantinflas, el pandillero. Blanca Nieves y los tres chiflados. Un pie en el infierno.

PLAZA (Talagante).— Vuelven los Garcias. Panorama desde el puente.

SANTIAGO (San Bernardo).— La pandilla de Cara Cortada. La obscuridad al final de la noche.

PALABRAS CRUZADAS

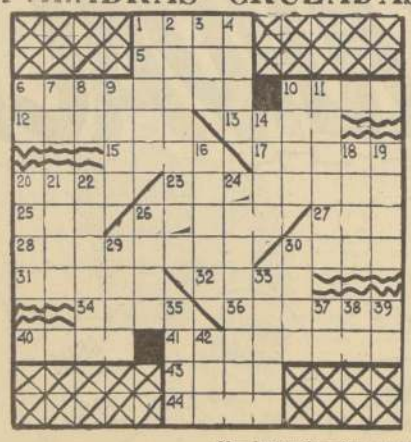

HORIZONTALES

1.—Peldaño de una escalera.
5.—Querer con amor.
6.—Instrumento de cirugía para extraer balas.
10.—Enfermedad de la piel.
12.—(Mil.) ayudante de campo.
13.—(Amer.) viejo, gastado.
15.—Fig. ostentación, pompa, boato.
17.—Encallar un barco en la costa.
20.—Repugnancia.
23.—Dormitorio en los barcos.
25.—Matapí, de valle.
26.—Mortífero, mortal.
27.—Signo del zodíaco corresp. al mes de julio.
28.—Adquirir y retener mercaderías comerciales.
30.—Confusión primitiva de los elementos del universo.
31.—Altura de terreno larga y poco elevada, pl.
32.—Pleito.
34.—(Marco Silvio) emperador romano en el año 69
36.—Juntar dos cosas comparándolas.
40.—Chil. género de plantas compuestas.
41.—Sistema terapéutico por antídotos.
43.—Que carece de sal.
44.—Exponen al fuego un manjar.

VERTICALES

1.—Detener la marcha.
2.—Empezar el día.
3.—Cloruro de sodio.
4.—Rezar.
6.—Punto cardinal.
7.—Prep. lat. que significa junto, hacia, a, etc.
8.—Nombre de una consonante.
9.—Hecho o acción.
10.—Pez de agua dulce del Brasil (voz apocopada).
11.—Nombre de mujer.
14.—Parecido a la uva.
16.—Relativo al nacimiento.
18.—Que niega la existencia de Dios.
19.—Acusados, culposos.
20.—Firma que garantiza el pago del girado.
21.—Prenda de vestir masculina.
22.—Toque de las campanas para avisar la defuncion de alguno.
24.—Insecto lepidóptero.
26.—Flojo, sin ánimo.
29.—Pie y pierna de los animales.
30.—Producto de la abeja.
33.—Masa de algodón en rama que se usa para limpiar una herida.
35.—Cesta de los pescadores.
37.—Ant. conjunción hoy equiv. a "y".
38.—Diptongo.
39.—Nombre del sol entre los aztecas.
42.—Art. determ. plural, de ambos géneros.

RESULTADO PUZZLE ANTERIOR

NOTICIAS DE TEATRO

SE INSCRIBEN PARA FESTIVAL NACIONAL

Ya están llegando a las oficinas del ITUCH de Extensión Teatral las inscripciones de los grupos que participarán en el 3.o Festival de Teatro Aficionado e Independiente que se realizará en la segunda quincena de enero en el balneario de Viña del Mar. Entre los inscritos figuran el Grupo de Teatro del Colegio Universitario de La Serena, que dirige Emilio Martínez y que presentará "El Cartero del Rey", de R. Tagore. El Grupo Santa Cecilia, de Parral, que presentará dos obras, una original de Jesús Muñoz, director del conjunto. La Escuela de Arte Dramático, de Arica, que pondrá en escena de Maquiavelo "La Mandragora" y el Teatro "Ateva", de Valparaíso.

MUERTE DE CARMEN

MADRID, 16 (UPI).— El compositor español Ernesto Halffter anunció que confía estrenar próximamente "La muerte de Carmen", ópera de la que son autores él y el académico José María Pemán.

Halffter, que compuso la última parte de la "Atlántida", de Manuel de Falla, dijo también que "La muerte de Carmen", quedará concluida "dentro de unos días".

ECOS DE LA PREMIERE DE "LOS PAJAROS"

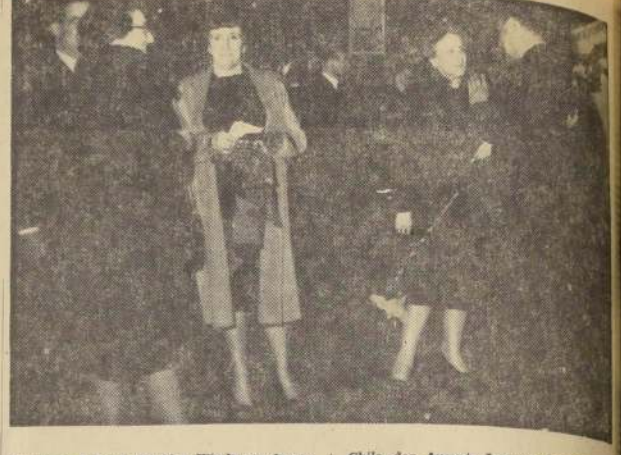

Vemos en el foyer del Cine Windsor y durante la premiere de luxe de "LOS PAJAROS", a la señora Marta Alessandri Rodríguez conversando con el Gerente de Universal para Chile, don Augusto Lorenzo. También aparecen las señoras Esther Matte Alessandri y Gabriela Matte de Domeyko.

GUIA DEL ESPECTADOR

TEATROS

ANTONIO VARAS, Morandé 25 (61200).— 19 horas: Instituto del Teatro de la U. de Chile: El Círculo de Tiza Caucasiano.

CAMILO HENRIQUEZ, Amunátegui 31 (88959).— 19 horas: Teatro de Ensayo de la Universidad Católica, en "El Avaro".

ATELIER, Huérfanos 714.— 19 y 22 horas: Compañía de Comedias Susana Bouquet-Pepe Rojas, en "Cuando cada una es la otra".

MARU, Huérfanos 786 (391907).— 19 y 22 horas: Compañía de Tomas Alonso, en "A veces los violines".

MONEDA, Estado 82 (31477).— 19 y 22: Compañía de Comediantes Americo Vargas-Pury Durante: "Usted puede ser el asesino".

PETIT REN, Huérfanos 735 (31144).— Descanso de la Compañía.

TALIA, San Diego 242 (89350).— 19.15 horas: Teatro Independiente Arlequín Bancario en "El Oso en la Trampa".

LA COMEDIA, Merced 349 (391523).— 19 horas: Conjunto Ictus, presenta: "El lugar donde mueren los mamíferos".

ROMA, San Diego 236 (67258).— 15.30 y 19: Compañía de Comedias de Arturo Moya Grau: "Los ojos de la leona".

REVISTAS

COUSINO, San Ignacio 1249 (50657) 19.30 y 22.30: Compañía de Revistas Humoresque, en "Sodoma y y Chamorro.

OPERA, Huérfanos 837 (30176).— Compañía de Revistas Bim Bam Bum: Frivolidades 196.

PRINCESA, Recoleta 348 (372696).— 19.45 y 22.45: Compañía de Revistas Pizarreque: Strip-Tease.

CINES

HORARIO FIJO

ASTOR, Estado 237 (392112).— 15, 18.45 y 22: Matar un ruiseñor. 14 años.

BANDERA, Bandera 76 (89111).— Los últimos días de Pompeya.

CALIFORNIA, Irarrázaval 1564 (498061).— 15.45, 19.10 y 22.15: Rubias, morenas y pelirrojas.

CENTRAL, Huérfanos 930 (33555).— 14, 16.15, 19 y 22: La conciencia. EE. UU., dibujos animados. Menores.

CINE ESPAÑA, Huérfanos con Estado.— 14, 16.15, 19 y 22: Siempre es domingo.

DANTE, J. Washington 26.— (494359).— 19 y 22: La marca. 21 años.

DUCAL, Agustinas 777 (35375).— 15, 18.30 y 22: Sodoma y Gomorra. 18 años.

EGASA, Los Guindos 3368.— (471026).— 19 y 22: Los guerrilleros, italiana, acción, 18 años.

EL GOLF, Apoquindo 615 (480046).— 19 y 22: La paloma que conquistó Roma. EE. UU., aventuras. 14 años.

GRAN PALACE, Huérfanos 1176 (60082).— 17.45 y 22: Lawrence de Arabia. 14 años.

HUERFANOS, Huérfanos 930.— (33555).— 15.15, 19 y 22: Operación Cupido. EE. UU., comedia. Menores.

IMPERIO, Estado 235 (397960).— 11.45, 14.15, 19.15 y 22.15: Candilejas. EE. UU., drama. Menores.

KING, Huérfanos 840 (32838).— 15.30, 19 y 22: Treinta años de alegría. EE. UU., comedia. Menores.

LAS CONDES, Noruega 6316 (484067).— La cuadrilla maldita. EE. UU., acción. 18 años.

LAS LILAS, J. de Dios Vial 1299 (43116).— 18.45 y 22 horas: Paranoico, inglesa, suspenso, policial, 18 años.

LIDO, Huérfanos 680 (34366).— 15.15, 19 y 22.15: Hatari. Menores.

LO CASTILLO, Vitacura 2284 (481981).— 19 y 22.15: Destinos cruzados.

METRO, Bandera 137 (83361).— 15, 19 y 22: Rubias, morenas y pelirrojas.

NILO, Monjitas 879 (392078).— Barrabás. EE. UU., drama. 14 años.

ORIENTE, Pedro de Valdivia 099 (41345).— 19 y 22 horas: Gypsy, la reina del Strep tease.

PACIFICO, Huérfanos N.o 1147 (62921).— 14, 16, 19, y 22 horas: Las mujeres siembre el viento, 21 años.

PEDRO DE VALDIVIA, Pedro de Valdivia 1713 (43948).— 18 y 22 horas: El poder y la pasión, EE. UU., acción 21 años.

PLAZA, Compañía 1068 (84714).— 14, 16, 19 y 22: El veneno del deseo. Italiana, drama. 21 años.

REX, Huérfanos 735 (31141-31144).— 15.15, 19 y 22: Hatari. Menores.

REGINA, Vicuña Mackenna 624 (36097).— 15, 18.45 y 21.45 horas: Los guerrilleros. Italiana. Acción. 18 años.

SANTA LUCIA, Av. B. O'Higgins 615 (34718).— 14.30, 18.30 y 22 horas: La conquista del oeste.

WINDSOR, Moneda 1025 (89761).— 15, 18.45 y 22: Las pajaros. 14 años.

ROTATIVOS

ALAMEDA, Av. B. O'Higgins 2987 (91234).— Cuatro días de rebelión. Desafío al coraje. El tirador enmascarado.

A. [illegible], Av. B. O'Higgins 2879 (96848).— Dillinger. Pasiones ocultas. Sangre en la carretera.

ALCAZAR, Brasil 373 (89122).— Sin miedo y sin tacha. Prestáme tu llave. La mala calle.

ALHAMBRA, San Pablo N.o 4160 (90577).— La trama siniestra.

AMERICA, Sucre 390 (52441).— Cantinflas parrandero. El aguante de la muerte. Peor que el hombre.

ANDES, Irarrázaval 435 (43811).— El diablo nunca duerme. Las nieves de Kilimanjaro. El canal de la muerte.

AUDITORIUM, Bandera 236.— (86685).— Noticiarios, cómicas y dibujos animados.

AVENIDA MATTA, Av. Matta 618 (51455).— Laberinto de pasiones. Terror, Reto al destino.

BAQUEDANO, Plaza Italia 073 (31787).— Saqueadores a mano armada. Hombres y revolver. Oro de mala ley.

BLANCO ENCALADA, Blanco Encalada 2829 (91787).— Furia en el ring. Los valientes no mueren. Tierra y esperanza.

CAPRI, Monjitas 625 (382414).— Lo que el viento se llevó. Solamente por amor.

CARRERA, Av. Bernardo O'Higgins 2151 (86685).— Así se quiere en Jalisco. Juana Gallo.

CERVANTES, Matías Cousiño 134 (381894).— Te esperaré en el infierno. Italiana, drama. 18 años.

CINELANDIA, Puente 540 (67532) — El bombero atómico. Los tres chiflados en órbita.

CITY, Agustinas 1022 (66687).— El satánico doctor NO. 14 años.

COLON, San Pablo 3001 (90537).— El embajador del miedo. La celda olvidada. Sangre en las calles.

CONTINENTAL, Plaza Bulnes 41 (60735).— Rubias, morenas y pelirrojas.

EL SALTO, El Salto 3138 (373334) — Otro día de estreno: Los crímenes del castillo. El que mató por placer. Asesinos de mujeres.

ESMERALDA, San Diego 1035 (64303).— El espectáculo más grande del mundo. De golpe en golpe.

FLORIDA, Estado 226 (34289).— Lo que el cielo nos da. EE. UU., drama. Menores.

GRAN AVENIDA, Gran Avenida 4830 (52163).— La celda olvidada. El embajador del miedo. Sangre en las calles.

HOLLYWOOD, Irarrázaval 2900 (42389).— Trescientos héroes. Viva Zapata.

HUELEN, Huérfanos 979 (31603).— Las parisinas, francesa, drama, 21 años.

IDEAL CINEMA, Mapocho 4117 (92188).— Mothra, la destructora del mundo. Yo amo, tú amas. Cándido, El pistolero invencible.

IMPERIAL, San Diego 1344 (51112).— Mi madre es culpable. Cinco mujeres marcadas. Salvajes inocentes. La novia de Dracula.

ITALIA, Bilbao 473 (41883).— Nido espías. El que mató por placer.

L. [illegible], Carmen Mena 692.— La esclava del pecado. La mano asesina. Los alegres ladrones.

L. [illegible], Vicuña Mackenna 1564 (591627) — El embajador del miedo. La celda olvidada.

L. [illegible] Caccarelli 293 (52181) — Cuando mueren los malvados. El león. El desconocido.

L. [illegible], Carrascal 4604 (92705).— La madriguera de espías. Fedra. Poseídos por el amor.

M. [illegible], San Pablo 4251 (95050). — Valiente hasta la muerte. La fragata infernal.

MARCONI, Manuel Montt 032 (42867).— El espectáculo más grande del mundo. De golpe en golpe.

MAIPO, Monjitas 879 (391201).— El regreso de la caldera del diablo. Los comancheros.

MINERVA, San Pablo 3250 (91464) — La gata alaca. Su primer millón. Crimen en las calles.

MISRAHI, San Diego 279 (63994) — ¿Qué pasó con Baby Jane? Los invasores. El vengador silencioso.

N. [illegible], Gran Avenida 6544 (253, La Cisterna).— Tierra y esperanza. Bucaneros del Caribe.

O'HIGGINS, San Pablo 2285 (86929).— La fragata infernal. Valiente hasta la muerte.

PALACE OVALLE, Iquique 6698. — Ataque de los títeres humanos. La tigresa de Texas. Los valientes no mueren.

PALMILLA, Pedro Fontova 5021. — Cuatro contra la infamia. Angelitos negros. Tierna es la noche.

PORTUGAL, Diez de Julio 252 (34816).— La muerte camina a mi lado. Comenzó en Tokio. La ciudad del vicio.

PRAT, San Diego 2117 (30154). — Soldados, una mujer y el oro. Corazón impetuoso. Una cruz para vivir.

R. [illegible], Recoleta 397 (37232) — Una razón para vivir. Camino verde. El último recluta.

REAL, Compañía 1060 (93234).— La cuadrilla maldita. EE. UU., acción. 18 años.

REPUBLICA, República 239.— El rostro impenetrable. La ventana inconsecuente. El placer de la compañía.

RIO, Monjitas 743 (35556).— Taras Bulba. 14 años.

RITZ, San Antonio 56 (38862).— La tierra y violenta Elizabeth. Amante por una noche. 18 años.

RIVIERA, Diagonal Cervantes 20 (30091).— Los secuestradores. Perro mundo.

ROMA, San Diego 236 (67258).— Cía. de Comedias Arturo Moya Grau: "Los ojos de la leona".

R[illegible], Huérfanos 1015 (39097).— Destinos fatales. EE. UU. Suspenso. 18 años.

SAN ANTONIO, San Antonio 50 (33605) — Las señoras.

SAN DIEGO, San Diego 850 (81093).— Jack, el matador de gigantes. La torre del misterio.

SAN MARTIN, Avda. B. O'Higgins 276 (35351).— Laberinto trágico.

SAN MIGUEL, Eucliedes 5702 (31262).— El amante de la muerte. Casco verde. El último recluta.

S[illegible], ROSA, Santa Rosa 2200 (50965).— Los valientes no mueren.

SANTIAGO, Merced 829 (33896) — Tuya hasta la muerte.

SAO PAULO, Merced 712 (39096) — Los años de fuego. Diana. Guerra. 14 años.

SEPTIEMBRE, San Diego 850 (67721).— La fragata infernal. Valiente hasta la muerte. El hampa ataca. El último recluta.

S[illegible], San Diego 935 (61252).— Cuatro días de rebelión. Desafío al coraje. El tirador enmascarado.

TAPOLI, Huérfanos 757 (39015).— Los valientes andan solos. La tierra es mía.

TOESCA, Huérfanos 1313 (61396) — Europa de noche. La cruz de agua.

V[illegible], Independencia 198 (370288).— Soldados, una mujer y el oro. El último recluta.

V[illegible], Castro 150 (90370).— Juventud de una reina. Ana de Brocklin. Nefertitis, la reina del Nilo.

VEGOL, Pedro de Valdivia 2[illegible] (499704).— El espectáculo más grande del mundo. De golpe en golpe.

V[illegible], Huérfanos 821 (39033).— Ritmo embrujador.

YORK, Ahumada 186 (66687).— Taras Bulba.

El OSO en la TRAMPA" EN EL TEATRO "TALIA"

La Sociedad Panamericana de Chile continuando con su plan de difusión cultural auspicia la representación de la obra EL OSO EN LA TRAMPA del autor chileno, Fernando Cuadra. Esta obra teatral se está representando de acuerdo a la exhibición de teatro chileno que realiza la Sociedad de Autores Teatrales de Chile, en el Teatro Talía. Hoy martes a las 19 horas se ha invitado a asistir a la puesta en escena de El Oso en la Trampa, a los representantes diplomáticos de los países americanos, para darles así, por intermedio de la Sociedad Panamericana de Chile un aspecto de nuestro teatro nacional.

NOTICIAS DE MEXICO:

Isabel Sarli Filma a Puertas Cerradas Algunas Escenas de "La Diosa Impura"

Periodistas mexicanos otorgaron premios cinematográficos correspondientes a 1962. Alida Valli debuta en el cine latinoamericano.

(Especial para LA NACION por PEPE METRALLA).

Nada tiene de particular que las puertas del foro sea de los Estudios San Angel Inn, permanezcan algunos días cerradas a la curiosidad de visitantes, periodistas y fotógrafos, ya que se trata de la toma de algunas escenas "atrevidas", en las que la interesante gauchita Isabel Sarli, aparece un poco ligera de ropa, por lo que sólo "disfruta" del espectáculo el personal estrictamente necesario del equipo técnico, los actores que participan en las tomas y el director Armando Bó.

La curvilínea actriz celebró su onomástico trabajando en foros de los estudios San Angel Inn, con muy escasa ropa. O más bien, para hablar claro, sin ninguna prenda de vestir encima, para filmar las escenas en que posa en traje de Eva, para un pintor interpretado por Víctor Junco. Por razones obvias se prohibió la entrada al "set" a personas ajenas al rodaje. Si quieren ver a Isabel tal como llegó al mundo, tendrán que pagar su boleto, cuando "La Diosa Impura" se exhiba.

PREMIOS DE LOS PERIODISTAS

La Asociación Mexicana de Periodistas y Escritores Cinematográficos, ha designado a los triunfadores del cine mexicano en 1962, los cuales recibirán el trofeo Cuauhtémoc. El resultado del fallo es el siguiente: Mejor película "TLAYUCAN", de producciones Antonio Matouk; director, FRANCISCO DEL VILLAR, por "El Tejedor de Milagros"; mejor actriz, MARGA LOPEZ, por "La Edad de la Inocencia"; mejor actor, FERNANDO SOLER, por "Pueblito"; revelación del año, niño LUIS OSORNO BARAONA, por "Paraíso Escondido". Asimismo hay otro premio especial para MARIA ELENA MARQUES, por su actuación en "Pueblito". En el curso de una gran fiesta se hará entrega de estos trofeos.

"EL HOMBRE DE PAPEL", UN FILM EXCEPCIONAL

En varias ocasiones nos hemos ocupado de la película de Ismael Rodríguez, "El Hombre de Papel", apuntando que por muchas razones habría de resultar una gran película. Habíamos recibido muchas y muy buenas impresiones sobre el film, indudablemente difícil, que realizó Ismael Rodríguez, pero todo queda parco, ante la realidad. Ahora podemos hablar con fundamento de esta película, puesto que la hemos visto en privado, y estamos seguros, de que haría un magnífico papel, representando muy dignamente al cine mexicano en cualquiera de los importantes festivales internacionales. Ignacio López Tarso, indudablemente, uno de los mejores actores del cine mexicano, tiene a su cargo el personaje del protagonista, un recitador de papeles, que es mudo, por lo cual resulta muy difícil expresarse a base de gestos y movimientos, pero López Tarso, logra vencer todos los problemas y la película, emocionante, interesante, tiene, sobre todo, belleza, sensibilidad, emoción y ternura. Con López Tarso actúa en "El Hombre de Papel", Alida Valli, la actriz italiana que hace su debut en el cine mexicano, habiendo estado la cámara bajo las órdenes del laureado Gabriel Figueroa.

Isabel Sarli en una escena de "La Diosa Impura", en que el director Armando Bó la autorizó, inexplicablemente, a que se mostrara vestida.

Otro premio para Sofía

Loren continúa acaparando premios. La semana pasada alcanza a una larga lista de bellezas de la pantalla al ganar por segunda vez consecutiva el concurso anual de popularidad que en Francia y Bélgica organiza "Cine-Revue". La actriz italiana, que hace pocas semanas concluyó su trabajo estelar en "La Caída del Imperio Romano", de Anthony Mannion, junto a Stephen Boyd, Alec Guinness, James Mason y Christopher Plummer, es esperada en Bruselas para la ceremonia de la concesión del título. En dicha ocasión el "Prix International du Cinema", uno de los más antiguos y celebrados galardones cinematográficos europeos. En el escrutinio final de la votación aparecen tras Sofía Loren, Brigitte Bardot, Jeanne Moreau, Elizabeth Taylor y Claudia Cardinale.

La muerte de Mahatma Gandhi sirve de tema a un film inglés con reparto internacional

La cinta muestra las nueve horas que precedieron al asesinato del líder indio.

LONDRES (BIPPA).— Mark Robson, que había realizado anteriormente en Gran Bretaña "The Mark", ha dirigido ahora en este mismo país "Nine hour to Rama". La temática de este film es un estudio del joven que asesinó a Mahatma Gandhi en 1948, cuando éste se encaminaba con sus nietas, y rodeado de sus amados discípulos, a un acto religioso. Si bien la acción transcurre en un período de nueve horas, hay una serie de planos retrospectivos para mostrarnos cómo Naturam Godse, un fanático nacionalista, se va impregnando de odio hacia Gandhi, hasta llegar al convencimiento de que está llamado a matarle. Así, lo vemos al filo de sus 18 años, rechazado del Ejército indio al ir a alistarse; más tarde entra a formar parte de una sociedad política secreta a la que jura sacrificar su vida, si fuera necesario, y nunca contraer matrimonio. Algún tiempo después se enamora de Rani, ferviente seguidora de Gandhi, y casada con un famoso jugador de tenis. Su amor por el protagonista se encuentra en pugna con sus principios y esto da lugar a borrascosas escenas entre ellos.

PAIS PARA "CINEMASCOPE"

Estas escenas, que en cierto modo están dirigidas a explicar la conducta de Naturam, son la parte más endeble del film y los diálogos floridos en que se desarrollan tampoco coadyuvan a revestirlas de mayor interés. En contraste, el resto de "Nine Houra to Rama" es de una factura considerablemente superior. Un gran número de los exteriores fueron rodados en India, y el paisaje de ese país se presta muy bien a la pantalla en cinemascope.

EN MEDIO DEL PAISAJE

Desde el arranque de la acción, con un tren abarrotado que serpentea a lo largo de la verde campiña y la ciudad despereznándose a los primeros fulgores del alba, hasta las escenas más fabulosas que cierran la película, con la multitud tendiendo sus manos a lo alto, y el joven asesino abriéndose paso para acercarse más al Mahatma y, finalmente, descerrajándole un tiro, el espectador se siente, en todo momento, deleitado por el color y la versatilidad dramática y paisajística de la película.

GRAN DRAMATISMO

El efecto dramático se mantiene constante a lo largo de la acción. El comisario de policía sabe en todo momento que existe una maquinación contra la vida de Gandhi, y sin embargo no puede localizar al presunto asesino ni convencer al Mahatma para que se ponga bajo protección policial. El asesino y sus cómplices matan el tiempo que les queda para el comienzo de su luctuosa misión en una sala de espera de la estación. Obligados a abandonar su refugio antes de lo esperado, los amigos de Naturam temen que le hayan arrestado, pero él se refugia primero en un cine y más tarde en una casa. Cada una de estas secuencias ha sido realizada con gran acierto.

LOS ACTORES

El reparto es en su mayor parte británico, si bien el papel de Naturam está interpretado por el joven actor alemán, Horsy Buchholz; José Ferrer aparece como el Comisario de Policía; Valerie Gearon se nos muestra excelente como Rani; Robert Morley incorpora, sin gran convicción, un dirigiente político indio, y Harry Andrew es un alto y apuesto general. Algunos de los papeles secundarios están interpretados por actores indios, entre los que destaca J. S. Casshuap, un maestro de escuela, que ha logrado un emotivo y auténtico retrato de Gandhi.

ALHAMBRA FIORI, cuya Academia Nacional de Danza se presentará el domingo 28 en el Teatro Cariola, a las 15 horas. En esta ocasión se presentarán las más variadas coreografías en base a música española.

"DOLCE VITA" EN LA RIVIERA

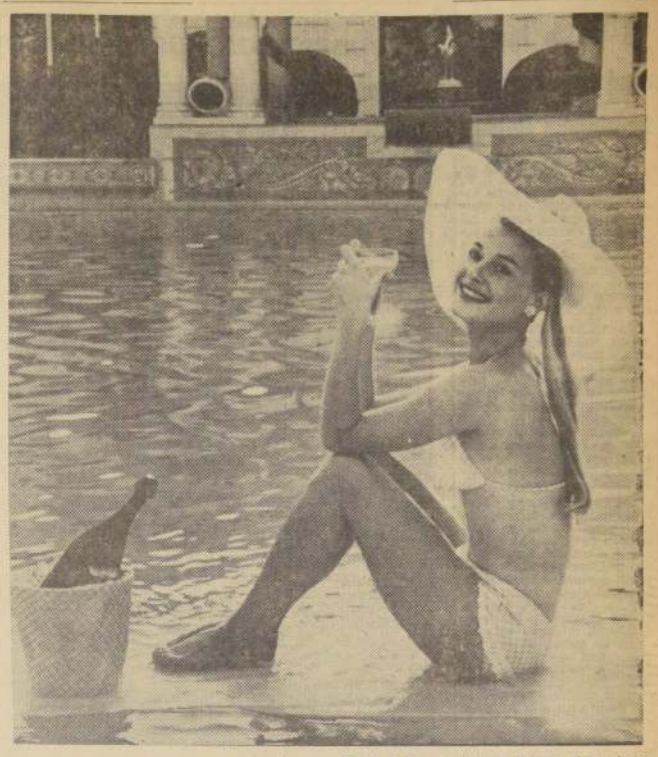

La Riviera francesa, con sus mansiones fastuosas y sus millonarios internacionales, sirve de fondo a la cinta "Mercado de Amor", que se estrenará en breve en Santiago. Dirigida por David Swift, tiene un reparto de variadas nacionalidades, como la americana Hope Lange, el canadiense Glenn Ford, el francés Charles Boyer, el mexicano Ricardo Montalbán, la sueca Ulla Jacobson y los ingleses John Wood y Laurence Hardy. En el grabado, Hope Lange, aprovecha su estada en Francia para gozar del champagne nacional y del sol del Mediterráneo.

Circenses tienen festival mañana en el T. Caupolicán

Con motivo de su 28.o cumpleaños, el Sindicato Circense de Chile ha programado una gran función —en la que se presentarán los mejores artistas del redondel, tanto nacionales como extranjeros— para mañana, a las 21.45 horas, en la pista luminosa del Teatro Caupolicán.

El aniversario mismo, que se cumple el día jueves 25, será celebrado con varios importantes actos. A las 10 horas de ese día se efectuarán funciones simultáneas y gratuitas, al aire libre, en tres lugares distintos: Hospital del Salvador, Escuela Japón y Cerro Santa Lucía, en el sitio donde se levanta el monumento a don Pedro de Valdivia.

Posteriormente, a las 11.30 horas del mismo jueves, tendrá lugar una romería al mausoleo que el Sindicato Circense de Chile posee en el Cementerio General, con el objeto de visitar las tumbas de los socios fallecidos y proceder, además, al traslado solemne de los restos del patriarca del gremio, don Juan Corales, desde su nicho particular al mausoleo.

A las 15 horas se dará comienzo a una tarde deportiva en las canchas del Hospital "José Joaquín Aguirre", y finalmente, a las 19 horas, se ofrecerá una manifestación a las autoridades, gremio y prensa.

NOTICIAS DE CINE

SORAYA SERIA SORAYA EN UN FILM

ROMA.— (ANSA).— Se habla en Roma de un film sobre la ex-emperatriz Soraya, interpretado por la misma Soraya en su debut de "star" cinematográfica. A su lado estaría posiblemente Ernesto Calindrini en el papel del Shah de Irán y la cantante Milva en el papel de la terrible cuñada, la "pantera negra". A Milva todos la llamaron siempre "pantera" de modo que el papel le sentaría bien. En el papel de una maestra de ceremonia actuaría Elsa Martinelli. El film enfocaría las dificultades de la ex-emperatriz en los primeros tiempos de su repudio, cuando tuvo que enfrentar la vida normal y los problemas de la libertad nunca conocidos antes, desde el valor del dinero al modo de cruzar la calle.

RENATO SALVATORI ENCARNARA A UN ROBOT

ROMA.— (ANSA).— Renato Salvatori está tomando lecciones de mímica bajo las enseñanzas de un conocido mimo. Encarnará una especie de robot en un film de ciencia-ficción dirigido por Ugo Gregoretti titulado "Omicrón". Está aprendiendo tan bien la lección que en casa Salvatori se mueve como un autómata, a sacudidas, con la mirada fija.

JOAN CRAWFORD ACTUARA EN "THE IDOL".

HOLLYWOOD.— (ANSA).— En base a un acuerdo con Joseph Levine, Joan Crawford coproducirá junto a Levine e interpretará "The idol", film que será realizado para la empresa Embassy, casa productora de Levine.

EXAMENES PARA VALERIA CIANGOTTINI

FLORENCIA.— (ANSA).— Valeria Ciangottini —la excelente joven actriz que Fellini utilizó en "La dolce vita" y aparece junto a Mastroianni en "Cronache di famiglia"— se halla en Florencia para dar sus exámenes de bachillerato internacional. Pasa los días estudiando idiomas y al pasar sus exámenes tendrá un diploma de secretaria de empresa y de intérprete. La actriz reanudará luego sus actividades cinematográficas. Tiene diversas propuestas interesantes de algunos directores italianos.

HOY · GRAN PALACE
HUERFANOS 1176 · FONO 60082
¡HOY, LOS DIAS DOS FUNCIONES: VERMUTH A LAS 5.45 P.M. Y NOCHE A LAS 10 P.M. — ADEMAS LOS MIERCOLES SABADOS, DOMINGOS Y FESTIVOS: MATINEE EXTRAORDINARIA A LA 1.30 P.M.
¡LA MEJOR PELICULA DEL AÑO!
7 PREMIOS DE LA ACADEMIA!
5ª. SEMANA
LAWRENCE DE ARABIA
ESTA PELICULA NO SERA EXHIBIDA DURANTE 1963 EN NINGUN OTRO CINE DE CHILE
MAYORES DE 14 AÑOS

UNIVERSIDAD DE CHILE
Instituto de Extensión Musical
A LOS ABONADOS
a la Temporada Sinfónica Oficial de la
Orquesta Sinfónica de Chile
Por paro universitario HEMOS DEBIDO POSTERGAR el 12.o Concierto de Abono correspondiente al viernes 26 de julio para
el DOMINGO 28, a las 11 horas, en el
Teatro Astor
DIRECTOR: VOLKER WANGENHEIM.
PROGRAMA:
HAYND: Sinfonía N.o 87
SCHUBERT: Sinfonía N.o 5
MENDELSSOHN: Sinfonía N.o 4

COMPRE UN RELOJ... ...Y GANE un TELEVISOR
PIE Eº 5
SALDO 10 MESES
ANILLOS JOYAS Creditos
RELOJERIA Gabor
ESTADO 48
ESTADO 91

METRO · CALIFORNIA
3.—, 7.— y 10 PM. 3.45, 7.10 y 10.15 P. M.
Sólo para mayores de 14 años
CONTINENTAL
ROTATIVAS DESDE LAS 14 PM.
HOY
METRO-GOLDWYN-MAYER presenta
ELVIS PRESLEY
¡Escuche a ELVIS cantar 10 sensacionales CANCIONES!
RUBIAS MORENAS y PELIRROJAS
JOAN O'BRIEN · GARY LOCKWOOD
en Panavision, MetroCOLOR
Metro Goldwyn Mayer

TITO MUNDT
Premio Nacional de Periodismo
"de lunes a sábado".
13.45 horas
CB 146 Radio Magallanes
"la emisora popular"

"EL AVARO"
DESDE MAÑANA EN FUNCIONES DIARIAS A LAS 19 HORAS.
De regreso de su jira triunfal por Córdoba, República Argentina.
Teatro CAMILO HENRIQUEZ
AMUNATEGUI 38 — FONO 88959
ENTRADAS EN VENTA

METRO · CALIFORNIA
BANDERA 141 · TELF. 63361 · YRARRAZAVAL 1564 · TEL. 49806
Para mayores de 15 años
JUEVES
NUEVAS EXHIBICIONES
¡90 MINUTOS DE EMOCIONES QUE NUNCA SE OLVIDARAN!
20th Century-Fox
KIRK DOUGLAS
BELLA DARVI · GILBERT ROLAND
EL CIRCUITO INFERNAL
The Racers
CESAR ROMERO KATY JURADO LEE J. COBB
CinemaScope COLOR por DE LUXE Distribuida por MGM
Metro Goldwyn Mayer

HOY
SANTIAGO
HOY, DE 13.15 A 24 HORAS.
EL AMOR DE UNA MUJER QUE FUE MAS ALLA DE LA MUERTE.
MARGA LOPEZ en
"TUYA HASTA LA MUERTE"
con VICENTE PARRA
en maravillosos COLORES
MAYORES DE 14 AÑOS
DIST. POR PARAMOUNT

Abrigos
7/8 Siete Octavos
CHAQUETONES
MONTGOMERY
Trajes 2 Piezas
Faldas
Roffe
CREDITOS
San Diego 107

NUEVAMENTE LA NACION PRESENTA UN Gran CONCURSO DEPORTIVO
ESTE ATENTO A LAS BASES

ULTIMA PAGINA DE ESTA EDICION
Edición de 18 páginas — Precio: Eº 0,10

LA NACION

MARTES 23 DE JULIO DE 1963
SANTIAGO DE CHILE

"A media luz" cenó anoche el Presidente Guido

BUENOS AIRES, 22. — (UPI).— (Por William L. F. Horsey).— El Presidente José María Guido cenó anoche a la media luz de las velas, no en busca de efectos románticos, sino porque fue una víctima más del apagón de cuatro horas, que afectó a seis millones de personas en esta capital y sus alrededores.

En millares de calles la única iluminación provino de los faros de los automóviles. Los trenes subterráneos se detuvieron en medio de la tiniebla de los túneles donde los sorprendió la interrupción de energía y los convoyes eléctricos que van a los suburbios bonaerenses también debieron parar a menudo entre las estaciones.

Los cinematógrafos y teatros quedaron a oscuras. De los cuatro canales de televisión de la ciudad, sólo el nueve continuó funcionando, utilizando equipos eléctricos propios. Por su parte las emisoras, incluso las grandes "cadenas", suspendieron igualmente sus irradiaciones, aunque algunas pudieron volver al aire algo después, merced a sus estaciones generadoras propias, para transmitir frecuentes boletines informativos destinados a la inquieta población.

Los propietarios de restaurantes, confiterías, cafés y bares, perdieron una fortuna, pues no sólo la gente permaneció en sus casas, sino que muchos aprovechados clientes utilizaron el manto de la oscuridad para huir sin pagar, en tanto que valiosas partidas de alimentos se descomponían en las cámaras refrigeradoras privadas de electricidad.

Preparándose para la Copa América

FIRTH OF CLYDE, Escocia.— Con sus velas infladas por una brisa poderosa, el "Sceptre" se desliza velozmente por las aguas de Firth of Clyde, preparándose para competir nuevamente por la Copa América. En ocasiones anteriores "Sceptre" ha sido derrotado, pero su tripulación se prepara compitiendo con otro yacht británico, el "Sovereign" al que venció por 200 yardas, en su última carrera en estas costas. (Foto UPI).

Nicaragua, nueva base para un ataque a Cuba

MIAMI, 22 (UPI).— La radioemisora de La Habana dijo que "fuerzas blindadas y legionarios norteamericanos, cubanos, portorriqueños y dominicanos están realizando maniobras militares en Puerto Cabello, Nicaragua". Añadió que "Nicaragua se está transformando aceleradamente en base para un ataque a Cuba". Dijo que Manuel Artime, que figuró en la fracasada invasión de Bahía de los Cochinos, "se aloja en la residencia del ex Presidente Somoza, en las afueras de Managua, y allí se celebran reuniones a las que asiste el Presidente René Shick, el jefe de la Guardia Nacional, Anastasio Somoza, hijo, y el Cónsul de Nicaragua en Miami, Alegret".

MANAGUA, 23 (UPI).— El dirigente cubano Manuel Artime declaró hoy que su visita a Nicaragua es de "rutina" y que con otros exilados de su patria se propone viajar a varios países de América Central.

Artime, que fue el jefe civil de la frustrada invasión de Bahía de Cochinos, se entrevistó en esta capital con el actual Presidente, René Shick, y su predecesor en el cargo, Luis A. Somoza.

El dirigente cubano llegó a esta capital el viernes último, en su tercera visita del año, después de declarar en Miami que se proponía establecer en "algún lugar de América Central" un nuevo comando para dirigir las operaciones contra el régimen de Fidel Castro, ante los "obstáculos" puestos por el Gobierno de Estados Unidos.

¡QUE ME PELLIZQUEN!, DIJO MISS UNIVERSO AL CONOCER SU TRIUNFO

MIAMI BEACH, 22. (UPI).— Las beldades que compitieron por el título de Miss Universo iniciaron hoy el viaje de regreso a sus respectivos lugares de origen, pero una de ellas todavía no sabe si lo que está viviendo es realidad o un sueño.

"Que alguien me pellizque", exclamó Ieda María Vargas, que resultó la triunfadora. "Quiero saber si estoy soñando".

Miss Brasil, que fue coronada Miss Universo el sábado, se prepara para hacer una serie de presentaciones por televisión en la ciudad de Nueva York antes de retornar a su hogar en Porto Alegre.

Ayer terminó el concurso con un baile de coronación, y Miss Universo tuvo como compañero a Luis Menezes, un estudiante brasileño de Electrónica que reside aquí. La fiesta culminó un día de actividades placenteras durante el cual la nueva reina de belleza llevó su tiara a un almuerzo a base de pollo frito y luego se la quitó para bañarse en el mar.

"Me encanta nadar y no soy mala nadadora", explicó Miss Brasil, que es pariente lejana del desaparecido ex Presidente de su país Getulio Vargas. La trigueña, de 18 años de edad, sin embargo, sólo se había mojado los tobillos cuando los turistas la rodearon y los fotógrafos la hicieron posar. Debido al calor reinante, se sintió desfallecer y se retiró a la suite, donde sólo ha dormido tres horas desde que triunfó en el concurso.

"BB" con un buen amigo

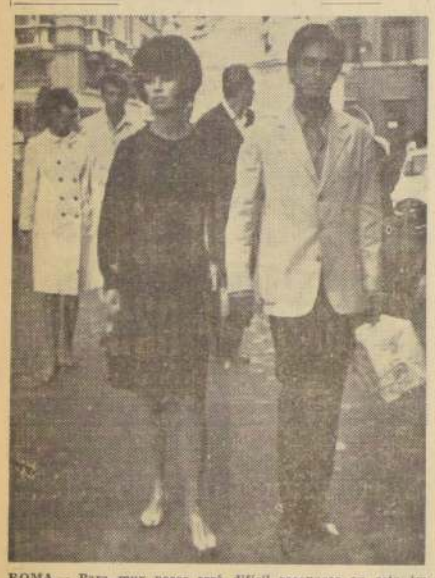

ROMA.— Para muy pocos será difícil reconocer en esta impresionante morena a la estrella francesa del cine Brigitte Bardot. "BB" está en Roma filmando la versión cinematográfica de la novela "Un fantasma al mediodía", de Alberto Moravia. Quien lleva de la mano a Brigitte, es el fotógrafo Sammy Frey, a quien ella llama "un buen amigo". (Foto UPI).

Un maquillaje de 3 horas

HOLLYWOOD.— Al término de tres horas, este famoso actor de cine quedará totalmente irreconocible, al extremo que quienes lo vean actuar en la película "The List of Adrian Messengers", solo podrán saber su nombre al final. Por ahora, así como está todavía se reconocen las facciones de Tony Curtiss, mientras trabajan los maquilladores hasta convertirlo en el personaje que debe representar ante las cámaras. (Foto UPI).

CUADROS AL OLEO
de paisajes chilenos y motivos europeos
VENDO
Confección rápida de marcos.
MERCED 753
LOCAL No 9
GALERIA ANDES

Cartas al Director

Las cartas que se publican en esta sección deben venir firmadas y con indicación del nombre completo, dirección y número de carnet de los autores. Sin embargo, omitiremos estos datos si él o los autores lo desean.

1066) Desea saber el resultado de un concurso

Señor Director:

Me permito dirigirme a usted por lo siguiente: La Farmo-Química del Pacífico edita anualmente el Almanaque "18". En la 44a. edición correspondiente al presente año, en sus páginas 80 y 81 publica un concurso llamado "Concurso Coctel 18", que consiste en hallar el nombre correcto de los 22 productos que en ellas figuran en sentido desfigurado, debiendo mandar la solución en una hoja de papel, el nombre correcto del producto, acompañado de una etiqueta o un envase vacío de algún producto "18", en sobre dirigido a Almanaque "18" (Concurso Coctel "18"), casilla 112-D, Santiago, con indicación clara del nombre y dirección del concursante; las solicitudes se recibían hasta el 31—V—1963 y serían publicadas las personas que salieran favorecidas en el sorteo, en la prensa de la capital el día 15 de junio pasado.

Como hasta la fecha no ha salido dicha publicación con el resultado del concurso, quisiéramos saber, ya que somos varios los concursantes, por intermedio de la columna Cartas al Director de su diario, lo siguiente: ¿cuándo fue publicado el resultado de dicho concurso, en qué diario, o, si se ha postergado, por qué no se ha avisado.— **Iván Valenzuela A.**, Licantén.

1067) Protesta contra un cine

Señor Director:

Deseoso de pasar un rato de distracción con mis hijos concurrí hace un par de domingos al cine Maipo, situado en la comuna de Quinta Normal, calle San Pablo. Pagué Eº 0.50 por persona y entramos a la sala con la ingenua pretensión de ver las películas que allí proyectaban.

No nos fue posible satisfacer nuestros deseos. La afluencia de público era tal, que en los pasillos no se podía avanzar sin atropellar a alguien y no había dónde ubicarse. Después de esperar el final de la película —con la esperanza de encontrar un asiento— pudimos comprobar que no sólo no se producía un hueco, sino que mayor cantidad de personas se incorporaban a la sala. Como era evidente que no había la menor posibilidad de encontrar lugar, optamos por retirarnos sin siquiera atrevernos a reclamar la devolución del valor que habíamos cancelado por las entradas. Al salir nos encontramos con la larga fila de espectadores frente a las ventanillas, esperando turno para adquirir entradas. O sea, que a pesar de estar totalmente copada la capacidad del cine, se seguía engañando al público.

Aparte de considerar este hecho deshonesto desde el punto de vista comercial, considero que se trata de una situación muy grave. ¿Qué habría ocurrido si en ese momento hubiera estallado un incendio o se hubiera registrado un temblor? ¿Calcula usted el número de víctimas que se habría producido solamente por el pánico? ¿A quién debo dirigirme para representar este peligro latente y obtener de las autoridades que en este cine y en otros de la capital se hagan respetar las disposiciones que me imagino deben estar en vigencia para proteger la seguridad del público que inocentemente se expone a tales riesgos? **José Castro P.**, Quinta Normal.

1068) Deficiencias en servicio ferroviario

Señor Director:

Quiero hacer llegar por ésta mi protesta por el deficiente servicio que últimamente está prestando Ferrocarriles del Estado. Yo, al igual que muchos compañeros que estamos siguiendo carreras universitarias, o estudiando aquí en Santiago, debemos viajar a Valparaíso los fines de semana, hemos podido constatarlo.

Creo, señor Director, que no basta que Ferrocarriles mejore la atención del personal en los trenes o instale nuevos coches automotores a Valparaíso. Si no mejora de manera alguna las mínimas garantías de seguridad para los pasajeros. Es así como últimamente se ven con frecuencia descarrilamientos de máquinas o carros, y por fortuna no ha habido desgracias que lamentar. Para citar un ejemplo, el jueves 11 del presente, a la altura del kilómetro 86, entre Las Chilcas y Llay Llay descarriló la máquina del tren de pasajeros que se dirigía de Santiago a Valparaíso, destruyendo unos 50 metros de vía férrea.

Por otra parte, el "expreso" que llega aproximadamente a las 21.20 horas a Mapocho, antes de llegar a dicho punto, cuando faltan unos 30 kilómetros, comienza a correr a una velocidad vertiginosa, bamboleándose los carros peligrosamente para tratar de llegar a la hora prefijada a su destino. **G. Irarrázaval J.**, estudiante universitario.

1069) Plaga de mosquitos en pleno centro

Señor Director:

En la calle Maipú, entre C[illegible]tedral y Santo Domingo, exi[illegible]te un herido abierto, tal [illegible] por la Compañía de Teléf[illegible] o de Alumbrado, y que la [illegible]via reciente lo transformó [illegible] un lodazal, estando ya el agua [illegible] tomando un color verdoso [illegible] una plaga de mosquitos [illegible] que está ocasionando un [illegible]dadero peligro para el vecindario y transeúntes; agregado a esto, los menores [illegible] edad que se entretienen [illegible]rando piedras al agua [illegible]cando al que tiene la [illegible] suerte de pasar por ese lugar.

Pueda ser que las autoridades correspondientes tomen nota de estas observaciones [illegible] pongan fin a este mal [illegible] común en Santiago.

Los Vecinos del Señor [illegible]dicado.

1070) Buses de la "ETCE" no respetan paradero

Señor Director:

Este no es un problema [illegible] grave, por suerte, pero si [illegible]ted tiene la gentileza de [illegible]blicar estas líneas, se [illegible] mirá un pequeño abuso [illegible] vienen cometiendo a diario [illegible] desde hace mucho tiempo los choferes de la ETCE, especialmente de la línea Portugal-Salto. Sin ir más lejos, [illegible] lunes, a las diez y cuarto, [illegible] inicidió en esa falta el [illegible] N.o 2146.

Se trata de que esos vehículos no respetan el paradero [illegible] Alameda con Victoria Subercaseaux y pasan por el medio de la calle. La gente que [illegible]mo yo, debe tomarlos, [illegible] que correr en medio de los coches que pasan, con peligro de su vida, para poder [illegible] a esos buses que, la mayoría de las veces, no hacen caso y no abren la puerta.

Le agradeceré mucho su atención.— Albert S. Fe[illegible] carnet 48581, Santiago.

1071) Problemas de los jubilados

Señor Director:

Por intermedio de La Nación quisiera referirme a la angustiosa situación de los jubilados que disponemos de una renta que con el tiempo va perdiendo su valor adquisitivo hasta llegar al presente, en que muchos jubilados se encuentran prácticamente en la miseria.

No dejamos de reconocer que el Gobierno ha hecho lo que está a su alcance para resolver esta trágica situación que afecta a miles de chilenos que en su oportunidad contribuyeron con su trabajo a la grandeza de sus instituciones y a su país.

Pero sería de gran sentido social que las autoridades crearan una ley que venga a poner fin a una situación que [illegible] lo trae amargura y desconsuelo a miles y miles de jubilados.

E. de Z., Santiago.

Así Atendemos al Público

SE SOLUCIONARA EL PROBLEMA DEL ALUMBRADO EN LA CUARTA COMUNA

Regidor Luis Ugarte está permanentemente preocupado de necesidades de ese sector.

Muchos son los problemas que afectan a la populosa Cuarta Comuna, algunos de los cuales son de exclusivo resorte municipal y otros corresponden a otros servicios públicos.

Gran parte de las soluciones que este sector ha logrado para vivir en mejores condiciones de salubridad, como asimismo la preocupación de las autoridades, ha sido obra de un edil que trabaja por esa comuna desde mucho antes que fuera elegido para ocupar un banco de la Corporación.

El problema del alumbrado ha sido una de las preocupaciones del regidor Luis Ugarte Salazar, y precisamente ha estado gestionando personalmente, además de plantear el asunto en la Municipalidad, la atención de la Compañía de Electricidad para esas calles en tinieblas de que habla el lector y que están comprendidas entre la Estación Central, Ecuador, 5 de Abril y Las Rejas. Se trata de obtener la reposición del alumbrado, cortado desde hace tiempo.

1038) Sin alumbrado en la Cuarta Comuna

Señor Director:

Recurro a esa sección del diario, con la esperanza de lograr, por su intermedio, algo que todos los vecinos del sector de la Cuarta Comuna, comprendido entre Estación Central, Ecuador, 5 de Abril y Las Rejas, no han podido conseguir: la reposición del alumbrado público, que desde hace cuatro noches está cortado.

La razón no se conoce, porque la Compañía Chilena de Electricidad no ha tenido aliquiera la deferencia de dar una explicación. Todas las reclamaciones que

Universidad de Chile - Escuela de Medicina -
Cátedra de Neuroanatomía
Llámase a concurso para el cargo de: 1 Jefe 1.o de Laboratorio grado 1.o, 36 horas semanales (Ley 15.076).
Los antecedentes deberán presentarse hasta el día 8 de agosto próximo, a las 12 horas, en la Dirección, Santos Dumont 999, 5.o piso.

JUAN MARINO — POR SAM LEFF

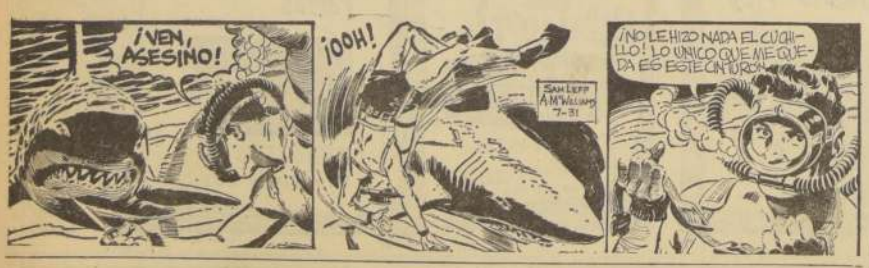

TARZAN — Por Edgard Rice Burroughs

DICK TRACY — POR CHESTER GOULD

RAMONA — POR JORGE PALACIO