LA NACION

Santiago, Martes 3 de Octubre de 1972 — Año LV Nº 20.018

PRECIO	
Semana	Eº 6.00
Aéreo a Provincias	Eº 7.00
Domingo	Eº 7.00
Aéreo a Provincias	Eº 8.00

RECLAME HOY REVISTA DEPORTIVA

¡ESCUCHA, CHILENO!

"Confianza en nuestras instituciones democráticas, en nuestros poderes públicos, llamados a ser servidores y garantes de la unidad nacional".

Del Mensaje a todos los chilenos, enviado por el Cardenal Arzobispo de Santiago, Monseñor Raúl Silva Henríquez, el 3 de septiembre de este año

"Los soldados no cometeremos el crimen de esa patria de adoptar iniciativas espúreas, que nos conduzcan a empapar nuestras armas y uniformes con la sangre de miles de compatriotas".

De la Carta abierta enviada por el Comandante en Jefe del Ejército, General Carlos Prats González, al Colegio Nacional de Periodistas, el 29 de septiembre pasado.

Hoy, en el teatro Bandera, a las 9.30 horas:

TRABAJADORES MOVILIZADOS PARA FINANCIAR REAJUSTE

- **Orlando Millas, principal orador del Ampliado CUT.**
- **El pueblo sigue a la ofensiva.**

Mientras el Senado comienza hoy a debatir y votar el financiamiento del reajuste, los trabajadores organizados también asumen su papel, en la lucha contra los capitalistas, y por ello a las 9.30 horas de hoy el Ministro de Hacienda, compañero Orlando Millas, será el principal orador en el Ampliado convocado por la CUT Provincial de Santiago, en el Teatro Bandera.

Esta iniciativa contó con el amplio respaldo del Plenario de Federaciones realizado por la CUT el viernes pasado, y a ella han sido invitados el Presidente de la Comisión de Hacienda del Senado, Eugenio Ballesteros y un miembro de la Comisión de Hacienda de la Cámara de Diputados.

Según se explicó ayer en la Central Unica de Trabajadores, la reunión del Teatro Bandera estará destinada a conocer en detalle el financiamiento del Proyecto de Reajustes y las medidas acordadas por la CUT para defender los intereses de la clase trabajadora.

Luis Figueroa: presidente de la CUT.

FINANCIAMIENTO ADECUADO

Ante la situación que han creado los sectores de oposición en las comisiones y que en concreto significó desfinanciar el reajuste en casi seis mil millones de escudos, los trabajadores mantienen su estado de alerta y posición ofensiva, porque tal como lo planteó el Plenario de Federaciones del viernes de la semana pasada, esta no es una lucha entre el Ejecutivo y el Parlamento, sino es una batalla entre los trabajadores y los capitalistas.

El Presidente de los Trabajadores, Luis Figueroa, ha expresado que los trabajadores se defienden de la inflación, estando a la ofensiva, y se logra que el reajuste sea financiado con las ganancias indebidas de los especuladores y contrabandistas, o de lo contrario se romperá la lucha antinflacionista a través de las medidas que la oposición ha votado en las Comisiones Unidas de Hacienda y Gobierno Interior del Senado.

APROBADO POR UNANIMIDAD

La lucha que vienen dando los trabajadores por su reajuste, y que les devolvería su poder adquisitivo, no sólo ha comenzado cuando en el Senado se ven amenazadas las posibilidades de que se respeten sus derechos laborales, sino vienen desde hace muchos meses, ya que el actual reajuste fue aprobado por unanimidad, en un Plenario de Federaciones.

Aún más, esa unanimidad se obtuvo después de muchos estudios y trabajos conjuntos de los dirigentes y el Consejo Directivo Nacional de la CUT, además de los cinco Plenarios en que fue analizado.

Y también es bueno recordar que la comisión que se formó, compuesta por ocho miembros, para estos estudios, formuló proposiciones e hizo indicaciones que contaron con la presencia y asentimiento de dirigentes de todas las tendencias.

RECHAZOS

Estas mismas indicaciones propuestas, son las que hoy el Senado rechaza a los trabajadores. Entre ellas el establecimiento de una Comisión Paritaria que estudiaría una canasta básica de consumo, una compensación cada cuatro meses por las posibles alzas que experimentaran los productos.

Por ello es que la situación del reajuste será ampliamente analizada hoy día por los trabajadores organizados, que así continúan en su posición ofensiva, junto al Gobierno, que es el que defiende sus legítimos intereses.

Reunión en la Corte Suprema

PREOCUPACION DEL GOBIERNO POR EL CLIMA DE VIOLENCIA

- **Hicieron presente Ministros Suárez y Tapia al Presidente del Tribunal.**

Los Ministros del Interior, Jaime Suárez y de Justicia, Jorge Tapia, se reunieron en la tarde de ayer con el Presidente de la Corte Suprema, Enrique Urrutia Manzano, para tratar la forma de acción conjunta entre los poderes públicos en relación al orden público.

Ambos Secretarios de Estado llegaron a las 14.30 horas de ayer hasta el Palacio de los Tribunales y a la entrada de la Corte Suprema fueron recibidos por el propio Magistrado de ese alto Tribunal.

Luego de la entrevista, que se prolongó por poco más de una hora, el Ministro del Interior, Jaime Suárez, declaró a los periodistas que la reunión se había programado para buscar una forma de acción conjunta entre los poderes del Estado. Asimismo, señaló Suárez que se había demostrado la preocupación que tiene el Gobierno en torno al clima de violencia que se está observando y que es de conocimiento de todo el país.

Respondiendo a una pregunta, el Secretario de Estado señaló que antecedentes concretos relacionados con el clima de violencia creado por ciertos grupos, serían puestos, por escrito, en conocimiento de la Corte Suprema, incluyendo nombres, para que este Tribunal los estudie en un Pleno.

"Los periodistas conocerán oportunamente estos antecedentes que los entregaremos en el curso de los próximos días". —dijo Suárez. Y agregó: **"En todo caso, la entrevista con el señor Presidente de la Corte Suprema me ha parecido muy cordial y positiva".**

El Presidente de la Corte Suprema, Enrique Urrutia, y los Ministros del Interior, Jaime Suárez, y de Justicia, Jorge Tapia, caminan por los pasillos de los Tribunales, instantes antes de iniciar la reunión.

FUERTE SISMO AFECTO ZONA CENTRAL DEL PAIS

No se registraron desgracias personales.-

Epicentro está en La Ligua, Cabildo y alrededores.-

EL FUERTE SISMO que afectó en la tarde de ayer a la zona central del país, alcanzó una intensidad de grado cinco a seis en la Escala Internacional de 1 a 12, en Santiago, causando pánico en la población.

El movimiento que se produjo exactamente a las 16.47 horas tuvo una duración de 36 segundos, según las primeras informaciones entregadas por los organismos especializados, y fue acompañado de fuertes ruidos subterráneos.

De acuerdo a estas informaciones llegadas a la Dirección de Correos y Telégrafos, el fenómeno afectó a las provincias de Valparaíso, Santiago, Aconcagua, Colchagua, O'Higgins, Curicó, Talca y Linares.

EPICENTRO

A las 17 horas, el Instituto de Sismología de la Universidad de Chile entregó la primera información, señalando que el epicentro del fenómeno telúrico estaba a 140 kilómetros al norte de la capital, hacia la costa, en los sectores de La Ligua, Cabildo y los alrededores.

Carabineros de La Ligua entregó a esa misma hora informaciones confirmando que no había daños personales ni materiales, con la excepción de gran pánico en la población.

GRADOS

Los datos entregados por el Instituto Sismológico de la Universidad de Chile, alrededor de las 17 horas de ayer, fueron los siguientes: Llay Llay, grado 7; Villa Alemana, grado 5; zonas sur y austral del país no se sintió.

El medio de comunicación que continuó prestando sus servicios normalmente, fue la Dirección de Correos y Telégrafos y a través de sus instalaciones en Santiago se recibieron las primeras informaciones del resto del país.

En los boletines entregados se señalaron las siguientes intensidades:

Talca, grado 3; Curicó, grado 6; Rancagua, 6; San Fernando, 6; Santiago, 5; Valparaíso, 5-6, con las líneas telefónicas bloqueadas; Llay Lay, 7; Los Andes, 6-7; Quillota, 5-6; San Antonio, 5-6; Melipilla, 5-6; Viña del Mar, 5-6.

En San Felipe, capital de la provincia de Aconcagua, se sintió una intensidad aproximada de seis y medio grados, en tanto que al pánico de la población se produjo con mayor intensidad, debido a que aún recuerda los estragos del terremoto del 8 de julio del año pasado, cuando un gran número de viviendas resultaron destruidas.

Extrañeza en círculos militares y periodísticos:

CARTA ABIERTA FUE DIRIGIDA AL COLEGIO DE PERIODISTAS

- **Respuesta de la Vicepresidente es a título personal**
- **Declaración oficial del Departamento de Relaciones Públicas del Ejército**
- **Protesta de la Agrupación de Reporteros Policiales Judiciales y Agrupación de Redactores Políticos**

El Departamento de Relaciones Públicas del Ejército emitió ayer un Boletín de Prensa que pasamos a reproducir:

SANTIAGO, 2 de octubre de 1972
BOLETIN DE PRENSA Nº156

El Departamento de Relaciones Públicas de la Comandancia en Jefe del Ejército, desea dejar claramente establecido, que la Carta Abierta de fecha 29 de septiembre de 1972, que el Sr. Comandante en Jefe del Ejército, General Carlos Prats González, dirigió a la Sra. María Eugenia Oyarzún de Errázuriz, no le fue enviada a título personal, sino en su calidad de vice Presidenta del Colegio Nacional de Periodistas y reemplazante, en esos momentos, del Sr. Carlos Sepúlveda Vergara, Presidente titular de dicho Colegio, quien por razones de su profesión, se encuentra fuera de Santiago, visitando Isla de Pascua, de donde regresará el día 4 del presente mes.

Así le fue representado telefónicamente a la mencionada señora periodista, antes de hacerle entrega de la carta en cuestión.

LOS REPORTEROS DE POLICIA

Por su parte la Agrupación de Reporteros Policiales y Judiciales emitió la siguiente declaración:

Ante las graves declaraciones hechas a título personal por la Vicepresidente del Colegio de Periodistas, María Eugenia Oyarzún, la Agrupación declara:

1.— Repudiamos enérgicamente la insolente carta abierta de la señora Oyarzún dirigida al Comandante en Jefe del Ejército, General Carlos Prats González, en la que pretende arrogarse la representación de todos los periodistas del país.

2.— Que dichos conceptos sólo son compartidos por los órganos de difusión empeñados en injuriar de manera infamante a nuestras Fuerzas Armadas y no por la gran mayoría de los periodistas pertenecientes a esta Agrupación.

3.— Que a su vez estos órganos de difusión son los mismos que en forma sistemática alientan la sedición y el golpismo.

4.— Respetuosamente solidarizamos con el Ejército de Chile y su Comandante en Jefe ante los ataques de quienes se escudan tras los ataques de una mujer para faltarle el respeto de manera inaceptable a dicha autoridad.

5.— Llamamos al gremio periodístico a un profundo debate sobre esta maniobra de la reacción y condenar este hecho que pretende sentar un precedente al no respetar la jerarquía del jefe máximo del Ejército.

Agrupación de Reporteros Policiales y Judiciales.
Santiago, 2 de octubre de 1972.

La declaración de los reporteros políticos va en la página cinco de esta edición.

ATENTADO CONTRA SEDE DEL PARTIDO COMUNISTA

(Lea página 10)

EL INDICE DE PRECIOS Y LA CANASTA POPULAR

Mucho, se está hablando de la Canasta Popular y del Bono Compensatorio para los trabajadores, a propósito del proyecto de reajustes que mañana comienza a debatirse en segundo trámite constitucional en el Senado. Pero innumerables consultas que hemos recibido nos aconsejan clarificar ante los trabajadores lo que estas dos cosas significan, y cómo se han dividido los parlamentarios para aprobar o rechazar estas iniciativas.

Digamos en primer lugar que tanto la Canasta como el Bono son iniciativas legales que tuvieron su origen en la CUT, o sea, representan la aspiración de los trabajadores. Y que ambas fueron también rechazadas por los parlamentarios de la oposición derechista. Rechazo que representa, obviamente, los intereses de las clases privilegiadas.

LA CANASTA POPULAR

Los sueldos y salarios mínimos se fijan de acuerdo con votaciones políticas y sin ningún juicio científico. Recordemos que la dieta básica de una familia —tipo, calculada a mínimo precio por el SNS hace algún tiempo, costaba más que el salario mínimo. Luego, ese salario no alcanzaba siquiera para la alimentación mínima necesaria de la familia. Los trabajadores proponen entonces que se fije un conjunto de artículos sin los cuales no se puede vivir, y que el salario mínimo sea por lo menos suficiente para adquirir esos artículos, que compondrían la llamada Canasta Popular. Después, sin esperar a que el Indice Anual de Precios al Consumidor fije el monto de la inflación, se determine la variación de precios de la Canasta, y se pague cada cuatro meses un Bono Compensatorio, para que jamás esa Canasta Popular baje de nivel. Además, seguirían corriendo igual que siempre los pliegos de peticiones y los reajustes anuales. Pero la derecha opositora en el Parlamento alega falsamente que se suprimirían los reajustes, y en vez de insistir en que los haya, ha preferido votar contra el Bono, y contra el Comité Paritario (CUT-Gobierno) que, determinaría el contenido y precio de la Canasta Popular.

EL IPC Y LA CANASTA

¿En qué se diferencia la Canasta Popular del Indice de Precios al Consumidor?

En primer lugar, que el Indice de Precios mide variaciones de precios de muchas cosas, entre otras, de artículos y servicios que no interesan mayormente a los trabajadores, como los automóviles y el costo de su mantención. Y la Canasta mediría las variaciones de precios de consumo popular.

En segundo lugar, que el IPC mide la importancia de los distintos consumos de la "familia-tipo", y en circunstancias que la "familia popular" tiene más hijos que la familia tipo y que sus consumos son notoriamente diferentes. Pongamos un ejemplo: un matrimonio acomodado y con dos hijos tiene ingresos por 20 millones y un matrimonio de trabajadores, con seis hijos, tiene ingresos por cuatro millones. El primer matrimonio gasta casi lo mismo que el segundo en alimentos (lo que ya es bastante injusto) pero mientras para el

(Pasa a la pág 10)

Dijo el Presidente en reunión de la OPS:

NO HAY PROGRAMA DE SALUD SIN PARTICIPACION DE LA COMUNIDAD

- **Inaugurada en Santiago la III Reunión de Ministros de Salud de las Américas.**

A la importancia de la participación de la comunidad en los programas de Salud, a los problemas que Chile enfrenta en esta materia, coincidentes con los de otros países de América Latina, y, al impacto de las condiciones ambientales, como vivienda, remuneraciones y cultura, se refirió el Presidente de la República, Dr. Salvador Allende, al hablar en la sesión inaugural de la III Reunión Especial de los Ministros de Salud de las Américas, realizada al mediodía de ayer, en el edificio de UNCTAD III.

El Mandatario, durante su intervención, también abordó otros aspectos, señalando que encarnaba a un Gobierno Revolucionario que vivía el proceso de ambiente necesario para llegar al socialismo, pero en pluralismo, democracia y libertad.

Sostuvo que era necesario denunciar el cerco doloroso que se estaba levantando frente a los países que quieren ser independientes tanto social como económicamente y dijo que en estos momentos "Chile vive el minuto duro de un combate difícil", refiriéndose a los diversos tipos de presiones que estaba soportando el país, especialmente de parte de las empresas o consorcios transnacionales.

En la misma forma se refirió también a otras materias, derivadas de lo anterior, como la reducción cada día más sostenida del precio del cobre en los mercados internacionales, lo que obligaban a una mayor producción para po-

(Pasa a la pág 10)

Un aspecto de los miembros de las delegaciones que concurren a la III Reunión de Ministros de Salud de las Américas, inaugurada ayer en la sede de la UNCTAD III.

Minera Andina:

OBREROS DE SALADILLO NO SE PLEGARON A LA HUELGA

El Sindicato Profesional de Empleados de Minera Andina, que agrupa a 900 trabajadores, hizo efectivo desde las 0 horas del domingo un paro total e indefinido, sin atender a una fórmula de arreglo propuesta por la Administración. Este personal mantenía desde hace 10 días, paros escalonados de dos horas diarias.

Este Sindicato aduce como razón del conflicto el incumplimiento del punto 21 del acta de advenimiento, el que se refiere a medidas de carácter técnico-administrativas, como la evaluación y reevaluación de grados tendientes a crear una escala única.

Junto con este punto, el Sindicato planteó un reajuste equivalente al cien por ciento del alza del costo de la vida, al 1º de octubre, a cuenta del reajuste que determine el convenio a enero de 1973. Esta petición vulnera lo establecido por ley. Posteriormente el Sindicato había solicitado un adelanto de 15 mil escudos por socio.

El martes recién pasado, el Ministro de Minería, Alfonso David Lebón, participó en la asamblea efectuada por el Sindicato, en Saladillo. El Ministro formuló un llamado a la conciencia de los trabajadores, en el sentido de comprender las dificultades que enfrenta el país, a causa de las actitudes de la Kennecott. Sin embargo, reconociendo los problemas existentes, propuso otorgar un anticipo de 8 mil escudos a cada empleado, pagaderos en dos cuotas iguales.

El jueves último, la Gerencia General de la Empresa, ante la inminencia de un paro que daña la economía del país, hizo un nuevo ofrecimiento. Este consistía en adelantar 10 mil escudos, que se entregarían en dos cuotas iguales, pagaderos en una cuota de 800 escudos en diciembre y el saldo en 6 cuotas iguales, a contar de enero de 1973.

A esta fórmula, la Directiva Sindical de Empleados de Andina respondió exigiendo un anticipo de 15 mil escudos, pagaderos de una sola vez y a contar desde el momento en que se resuelva el problema de la evaluación de grados y trienios.

Respecto de la evaluación de grados, la Administración expresó que el problema era complejo y que no obstante los esfuerzos realizados, ha sido imposible resolverlo.

Una de las causas de esta demora, a juicio de la Administración, es la ausencia de los dirigentes sindicales de los empleados a las reuniones respectivas.

"Por lo demás, señala la Gerencia, la evaluación de grados es un ordenamiento administrativo y no significa reajuste, como quiere hacer creer el Sindicato de Empleados".

Los obreros del mineral de Saladillo, ante la situación surgida el domingo, se negaron a plegarse a la huelga y reiteraron su posición de impedir una baja en la producción de cobre.

Por su parte, el CUP de Andina resumió su pensamiento al respecto en los puntos siguientes:

1.- Los trabajadores del país, en virtud de una ley aprobada por el Congreso Nacional, están sujetos a reajustar sus remuneraciones en el 100 por ciento del alza del costo de la vida o acogerse a los plazos legales de las actas de advenimiento.

El Sindicato Profesional de Andina ha querido obtener para sí un trato diferente, solicitando un anticipo a cuenta del reajuste que se obtendría en enero de 1973, por acta de a venimiento.

2.- Conscientes de nuestra responsabilidad frente a los trabajadores, señalamos que tal acuerdo pretende alcanzar una posición de privilegio que ningún trabajador del país ha obtenido y que iría en contra de una Ley de la República.

3.- Creemos que una línea sindical consciente y patriótica no puede prescindir de las difíciles circunstancias que enfrentamos ante el asedio imperialista que trata de tomar revancha por haber recuperado nuestras riquezas básicas.

4.- La Administración de la Compañía ha hecho el ofrecimiento de un préstamo de emergencia. En los meses de octubre y noviembre se otorgaría ese préstamo en cuotas iguales, mejorando sustancialmente los respectivos sueldos. A eso hay que agregar la serie de beneficios que se percibirían en diciembre. Por estas razones hemos acordado aceptar el préstamo y hacemos un llamado a las bases de todos los trabajadores empleados, a solicitar de la Directiva Sindical, se reanuden las conversaciones con la Administración de la Empresa sobre esta base, pero buscando nuevas fórmulas que mejoren el monto y el plazo de la devolución.

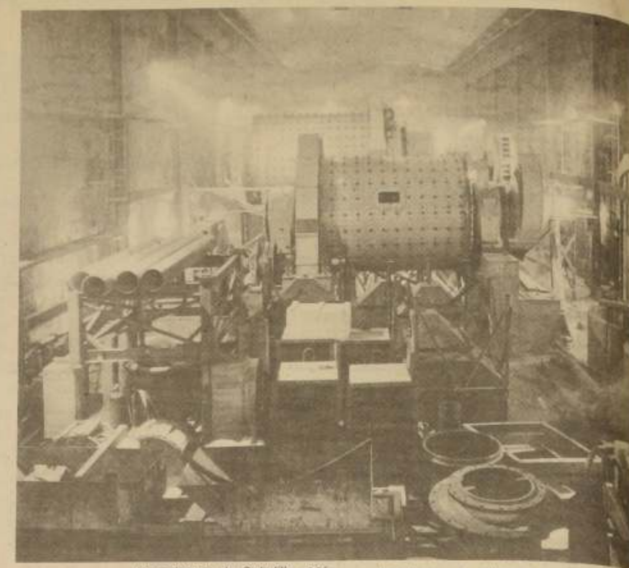

Los obreros de Saladillo están dispuestos a no bajar la producción de cobre y por esta razón decidieron no plegarse a la huelga.

Para defender "su objetividad":

PARTIDO NACIONAL ORGANIZA UN "SHOW" FRENTE A LA AGRICULTURA

Periodistas radiales llaman a todos los trabajadores de la prensa a efectuar una reunión paralela a la SIP para desenmascarar a los que "se dicen libres".

UN GRAN "SHOW" REALIZARON AYER frente al edificio de la Radio Sociedad Nacional de Agricultura, un grupo de "señoras" que defendían la libertad de prensa y a la "democrática" emisora que fue suspendida por 48 horas por el Gobierno, debido a las informaciones "falsas, fraudulentas y sediciosas" transmitidas el domingo en la mañana. El encargado de organizar "esta muestra de apoyo" fue el Partido Nacional, ya que las cabezas visibles fueron las de Juan Luis Ossa Bulnes, presidente de la juventud de esta colectividad y el diputado Miguel Luis Amunátegui.

La medida, tomada estrictamente de acuerdo a normas legales, ha tratado de ser distorsionada por los empresarios del partido derechista, que pretenden crear toda una maniobra y darla a conocer en la tan publicitada Asamblea General de la Sociedad Interamericana de la Prensa, SIP, que se inicia a fines de la próxima semana.

El Ministro Secretario General de Gobierno, Hernán del Canto manifestó ayer a los periodistas que la medida es por 48 horas y que en ningún momento se ha pensado en prorrogarla, como informan algunos medios de la derecha. Además la sanción contra esta emisora fue por tergiversar una información en la que señalan que militares y civiles provocaron un enfrentamiento.

LA VERDAD DE LA SNA

Un simple incidente policial, producto del estado de intemperancia de los participantes, significó para la Radio Agricultura una completa tergiversación de los hechos.

La información de esta emisora fue la siguiente:

"Informaciones procedentes de la provincia de Bío Bío señalan que esta madrugada ocurrió un violento enfrentamiento entre fuerzas del Ejército y civiles. El hecho ocurrió en las cercanías de la ciudad de Nacimiento. Según las informaciones extraoficiales, una delegación de militares de Concepción se dirigía a la ciudad de Angol, a fin de asistir a los festejos del Regimiento de Húsares de dicha ciudad. La partida de uniformados acampó en los alrededores de Nacimiento.

En horas de esta madrugada, según las informaciones que se tienen, fue el recinto atacado por numerosos grupos de civiles que portaban armas de fuego. A consecuencia del hecho, que duró varios minutos, hay numerosos heridos. Se sabe que hay tres heridos graves. Entre los lesionados a bala hay tanto miembros del Ejército como civiles.

Por el momento, no hay versión oficial de la Comandancia en Jefe de la División de Concepción sobre el acontecimiento, ni de la Comandancia en Jefe aquí en Santiago. Se espera, eso sí, una versión del Ejército aclarando lo ocurrido esta madrugada en los alrededores de Nacimiento, en que fuerzas militares tuvieron un choque, con armas de fuego, con grupos civiles no identificados. En cualquier momento entregaremos mayores antecedentes de lo ocurrido esta madrugada".

Así informó la "objetiva y democrática" Radio Agricultura de un hecho policial que fue convenientemente aclarado por el Subsecretario del Interior, quien dio una completa relación de los hechos. Esta campaña que se ha levantado a favor de esta emisora es un paso más en la que vienen realizando sectores de derecha para la "publicitada" Asamblea de la SIP. Es aquí donde los "periodistas libres" contarán su verdad a los grandes industriales de la noticia, de la información y de la producción del papel. Los mismos que se han caracterizado por su animosidad descarada contra el proceso chileno y que distorsionan la realidad chilena en el extranjero.

PERIODISTAS RADIALES

Por su parte, la directiva del sindicato de Periodistas Radiales luego de conocer todos los antecedentes de parte del Ministerio del Interior sobre la suspensión de la Radio Agricultura, expresa en una declaración "que esta información propalada por esta emisora, sólo viene a sumarse a toda una campaña dirigida a crear inquietud en la opinión pública entregando noticias alarmistas y tendenciosas, enmascarando la real intención de quienes ultrajan la libertad de prensa, con fines sediciosos".

Agregan que esta radio ya había sido advertida de las sanciones que podría ser objeto si continuaba entregando informaciones de ésta índole.

Otro de los párrafos de esta declaración expresa que: "Que esta campaña publicitaria ha alcanzado tales ribetes, que el propio Comandante en Jefe del Ejército, General Carlos Prats, debió recurrir al Colegio de Periodistas pidiendo mesura a los profesionales de la noticia. Ese llamado recibió una respuesta individual que desautorizamos, por no representar a la mayoría de los miembros de la orden. Exigimos un debate amplio de las bases, en una asamblea que debe convocar el Consejo Nacional de nuestro Colegio a la brevedad".

Finalmente señalan que esta campaña se ha acentuado ante la inminencia de una reunión de la SIP y hacen un llamado a todos los trabajadores de la prensa a efectuar una reunión paralela para denunciar los "verdaderos móviles de la SIP y sus acólitos nacionales y defender la libertad de expresión, que sólo estará garantizada cuando los medios de comunicación estén en manos del pueblo".

Solidaridad con proceso revolucionario:

VIVA CHILE GRITO PERU

Noticias procedentes del Perú, que naturalmente las agencias imperialistas se encargaron de ocultar, muestran los ribetes que alcanzó una importante manifestación popular en favor del proceso revolucionario que está viviendo Chile.

Bajo el lema "Solidaridad Combativa con Chile", se reunieron la Confederación General de Trabajadores del Perú, la Federación de Periodistas del Perú, la Unión Popular de Mujeres Peruanas, el Movimiento peruano por la Paz y la Asociación Nacional de Escritores y Artistas del Perú. El acto fue convocado con motivo de las Fiestas Patrias de nuestro país y todos los oradores expresaron su más amplia solidaridad y fraternal adhesión para con el pueblo y Gobierno chileno.

Aspecto parcial del acto popular conque las fuerzas progresistas peruanas comprometieron su defensa del proceso revolucionario chileno, como otra manera de defender también su propio proceso.

Se destacó la importancia que tiene para los pueblos de América el proceso revolucionario chileno y el compromiso de los revolucionarios peruanos de defender dicho proceso como propio. Así mismo, condenaron duramente lo que llamaron "la conjura del imperialismo norteamericano, la reacción y el fascismo internacional para tratar de detener este proceso liberador que en Chile la Unidad Popular y el Gobierno de Allende está llevando a cabo".

Exhortaron al pueblo peruano para desbaratar toda la propaganda insidiosa, falsa y artera difundida tan profusamente.

La Embajada chilena invitada a este Acto, se hizo representar por sus Adictos Civiles.

Daniel González, Adicto Civil, dió lectura a un mensaje del Embajador Luis Jerez Ramírez en que junto con agradecer en nombre del pueblo y Gobierno de Chile, entre otros conceptos señala "para mi pueblo esta fecha no solo proyecta en la Historia, el recuerdo de un pasado glorioso y superado. Como jamás antes, la empresa libertaria de hace un siglo y medio cobra, como hoy, presencia vital y vigencia histórica. Nuestro 18 de Septiembre, como vuestro 28 de Julio, apenas si marcan el inicio de una gesta interrumpida de una tarea a medio hacer. Los procesos que hoy viven nuestras patrias se proyectan como revolucionarios, precisamente en la medida en que retoman los hilos conductores de la Historia, para completar ese esfuerzo interrumpido".

Por su parte, la revista peruana UNIDAD, destacó las palabras del Secretario General de la CGTP, Gustavo Espinoza, quien señaló que "de la suerte que corra el proceso revolucionario chileno dependerá también la suerte del proceso revolucionario peruano y viceversa".

El Presidente de la Federación de Periodistas del Perú, Genaro Carnera Checa, según "Unidad" señaló "la importancia que tiene para los pueblos de América el proceso revolucionario, claramente orientado hacia el socialismo", agregando que "es un compromiso moral para los revolucionarios peruanos defender el proceso revolucionario chileno".

CURSO BASICO DE NEUROCIRUGIA

Entre el 16 y el 27 de octubre tendrá lugar en el Instituto de Neurocirugía de la capital, un Curso Básico de Neurocirugía, auspiciado por la Facultad de Medicina de la Universidad de Chile, Area Oriente. En el curso participará un máximo de 20 alumnos, y el tema de las sesiones comprende: Traumatismo encéfalo craneano, hipertensión endocraneana, accidente vascular cerebral, traumatismo raquídeo medular, lumbociática y epilepsia. El director del curso es el Dr. Juan Fierro M., y el secretario general el Dr. Pablo Donoso Y. Las clases serán dadas por los siguientes especialistas, aparte de los ya citados: Héctor Valladares, Renato Chiorino R., Aurelio Matus S., Gustavo Díaz P., Alvaro Palma y J. Carlos Gómez.

Mayores informaciones sobre el curso pueden solicitarse en la Secretaría de Organización, José M. Infante 533.

DEFUNCION

✝

Tenemos el sentimiento de comunicar el sensible fallecimiento de nuestra querida madre, abuelita, bisabuela, suegra y deudo, señora

SOFIA URZUA BAEZA viuda DE ARRATIA
(Q.E.P.D.)

acaecido en su residencia de San Antonio.

Sus funerales se efectuaron privadamente ayer, en el Cementerio Nº 3 de Playa Ancha, Valparaíso.

LA FAMILIA

DEFUNCION

✝

Ha dejado de existir nuestra querida madre, hermana, tía, suegra y abuelita

ANDALICIA ROJAS VALENZUELA
(Q.E.P.D.)

Sus funerales se efectuarán hoy en el Cementerio General (por Recoleta) partiendo el cortejo desde Presidente Balmaceda Nº 785 (Villa Vista Hermosa), a las 15 horas.

LA FAMILIA

DEFUNCION

✝

Ha dejado de existir nuestro querido esposo, padre, suegro y abuelito Sr.

CARLOS GONZALEZ DEL VALLE
(Q.E.P.D.)

Sus funerales se efectuarán hoy en el Cementerio General (Recoleta) partiendo el cortejo desde la Población Nueva Conchalí, Pasaje Nefelina Nº 1222, Conchalí, a las 16 horas.

LA FAMILIA

EMPART

CAJA DE PREVISION DE EMPLEADOS PARTICULARES

A LOS SEÑORES EMPLEADORES

El aguinaldo de Fiestas Patrias de E° 700,oo y la bonificación compensatoria de E° 500,oo con aumento progresivo por Asignación Familiar, otorgado a los Empleados Particulares conforme a lo dispuesto en las Leyes Nº 17.713 y 17.732 respectivamente, no son descontables de las nóminas de imposiciones que efectúen los empleadores a esta Caja de Previsión. Por lo tanto aquellas planillas en las cuales se efectuen éstos descuentos, serán devueltas a los Sres. Empleadores.

Se deja constancia que los intereses en que se incurran por el atraso que resulte de las devoluciones de éstas planillas de imposiciones no será de responsabilidad de la Institución.

VICEPRESIDENTE EJECUTIVO

RECONSTITUIDO CRIMEN DE "CHILE LINDO"

EN UN CLIMA DE EXPECTACION, que reunió a una gran cantidad de curiosos en las aceras, los homicidas del comerciante Elio Cecconi Sabatini, reconstituyeron su bárbaro crimen cometido en pleno centro de la capital.

A las 15.15 horas de ayer, llegaron hasta el negocio "Chile Lindo", ubicado en calle Agustinas 1017, el Magistrado del Primer Juzgado del Crimen de Mayor Cuantía, Carlos Pereira, el actuario de ese mismo Tribunal y funcionarios de la Tercera Inspectoría de la Brigada de Homicidios, al mando del Inspector Juan Morales Espina.

Instantes antes de ingresar al establecimiento comercial, ubicado en pleno centro de la capital, el Magistrado señaló que los homicidas, identificados como Pedro Hernán Bascuñán Vargas, orfebre, Néstor Alejandro Muñoz Mendoza y José Carreño Costa, son delincuentes comunes domiciliados en una población de los detectives dirigidos por el Inspector Morales Espina. En más de una hora, los individuos reconstituyeron paso a paso cómo se coordinaron para perpetrar la acción de... indicando incluso que mo... antes de dar el golpe estu... bebiendo cerveza en una ... de soda ubicada frente al ... suceso. Cada uno de ... homicidas demostró una ... sangre fría y tranquilidad al ... llar cada una de las respec... acciones que terminaron ... muerte del comerciante Ce... Sabatini.

Terminada la diligencia, los sujetos fueron trasladados en el furgón de Prisiones hasta la cárcel pública, donde encuentran recluidos.

DOS DE LOS HOMICIDAS del comerciante Elio Ceconi Sabatini, caminan cabizbajos rumbo al furgón de Prisiones, después de haber relatado, al Magistrado del Primer Juzgado, la forma cómo ultimaron al propietario de la tienda "Chile Lindo".

HOMICIDIO Y SUICIDIO EN LA REINA

SANTIAGO, 2 (UPI).- Un homicidio y suicidio registró la policía a las 23.45 horas en calle Los Anhelos, sitio 12, población del mismo nombre en la Comuna de La Reina.

Según informaciones de Carabineros, a esa hora, ... cio Manuel Quevedo ..., de 29 años, en un arranque de celos disparó cuatro ba... contra su conviviente A... Villarroel Vergara, de ... años.

La mujer murió momentos más tarde en la Posta 4 de la Asistencia Pública. Quevedo se dirigió de inmediato a Larraín 7239, lugar donde ... cuidador y se disparó ..., muriendo en el mismo lugar.

Con queso en mal estado:

CUATRO PERSONAS INTOXICADAS

RENCA, UPI.- Cuatro personas resultaron intoxicadas por haber ingerido queso en mal estado adquirido a la comerciante María Estay, la que reside en la manzana 18 de la Población Huamachuco Nº 2, en Renca.

La policía informó que los ...sionados son Rodrigo Robles Luengo, de un año y ... de edad, Grave, internado en el Hospital Roberto del ... su hermana Marcela, ... años, menos grave; ... Luengo Muñoz, 28 ..., grave y Angel Robles Con..., 26 años, menos grave.

Dichas personas fueron atendidas en el Hospital José Joaquín Aguirre.

Una respuesta a los agitadores:

TODOS SE CUADRAN EN COMITES DE DEFENSA DEL AÑO ESCOLAR

LOS CENTROS de Padres y Apoderados, los Centros de Alumnos, los Sindicatos de Trabajadores de la Educación están integrando decididamente los Comités de Defensa del Año Escolar.

En el Ministerio de Educación se formó un Comité de Defensa del Año Escolar integrado por el propio Ministro Aníbal Palma, el Subsecretario de Educación, Waldo Suárez, los directores de Enseñanza Básica, Fresia Urrutia; Secundaria, Aída Migone; Profesional, Carlos Moreno Acosta, y el Visitador General del Ministerio de Educacional, Carlos Videla.

El esfuerzo que todo el país realiza para aportar financiamiento a la educación, el trabajo de los educadores y el sacrificio de los padres, no pueden ser desbaratados por la acción irresponsable y criminal de un grupo de agitadores de derecha que encuentran amparo en la actual directiva democratacristiana de FESES.

FINES POLITICOS

Las tomas de los liceos, en que intervienen directamente elementos completamente extraños al alumnado, con insignias y banderas de los grupos facistas de "Patria y Libertad" y del Comando Rolando Matus, los paros impulsados tomando como pretexto el nombramiento de directoras de liceos, la búsqueda para convertir cualquier problema en un conflicto insoluble, por la terca obstinación de la directiva de FESES, son todos elementos de una campaña política que pretende ... en la educación y en el país.

Frente a estos hechos, la comunidad educacional no ... de permanecer im... especialmente cuando el Gobierno está impulsando ... acción que pretende elevar ... das las metas educacionales.

Este año, el Ministerio de Educación ha entregado 2.500 toneladas de material didáctico; ha dotado de maquinaria moderna a los ... las industriales por un ... de 3 millones de dólares ... máquinas de escribir a los ... titutos comerciales, ... do nuevo material ... a los liceos.

Esta administración ha construido 270.000 metros cuadrados de edificación escolar, cantidad que es superior a lo que construyó en ... administración escolar an...

LA NACION

VIDA Y OBRAS DE CHILENOS ILUSTRES

Los senadores Aniceto Rodríguez y Alberto Jerez son los autores de un proyecto de ley —a punto de ser promulgado— referente a un plan general de divulgación de la vida, obras y méritos cívico-militares de los héroes y próceres de nuestra patria. Era necesario llevar a la práctica una idea de esta especie, en los momentos en que renace en Chile, con fuerza pujante, el sentimiento de la nacionalidad y la fe más profunda de todos los trabajadores en el gran destino del país.

Este sentimiento, que constituye uno de los pilares fundamentales del auténtico patriotismo, rebasa los marcos tradicionales de las celebraciones oficiales y se transforma, por el hecho de vivir una nueva etapa de nuestra historia, en un consenso verdaderamente nacional, que busca la reivindicación de muchos de nuestros valores que hicieron a Chile libre y grande. Debemos señalar, a este respecto, que es el pueblo, en su totalidad, el guardián más celoso de las virtudes de sus antepasados en los diferentes campos de la actividad humana. La conservación de las tradiciones y el perfeccionamiento constante de nuestra vida se logran cabalmente cuando participamos de manera directa en nuestra historia, al servicio desinteresado de nuestros semejantes. Las contingencias políticas no aminoran ni delibitan el espíritu de los pueblos fuertes. Ninguna circunstancia, por importante que fuere en algún período de nuestro desarrollo, y de beneficio directo para ciertos grupos, nos puede hacer perder la perspectiva general de la nación y de la chilenidad.

Uno de nuestros poetas de elevada alcurnia lírica, Pedro Prado, decía en una de sus más bellas composiciones, que llevaba sobre sus espaldas el peso de sus innúmeros muertos. En efecto, se repiten en nosotros nuestros padres y abuelos. Somos el resultado de lo que nuestros mayores hicieron. Vivimos en una atmósfera espiritual que es el fruto del quehacer permanente de millones de hombres, de ayer y de hoy, en una concatenación infinita que nos permite recordar, ser y sobrevivir de acuerdo a normas y principios que forman la substancia de nuestra vida, nuestro perfil psicológico, nuestro carácter nacional, nuestra personalidad específica.

A lo largo de la historia de Chile, muchos de sus hijos, tanto en la paz como en la guerra, se sacrificaron con nobleza por la patria en los sitios más destacados blandiendo la espada de la libertad y ejercitando la pluma en favor de la justicia y el progreso. Ellos están ya en el bronce. Habrá que recuperar a otros, a aquellos que en silencio ayudaron también a labrar nuestra fortuna, tantos héroes del trabajo, de la inteligencia, del arte y del servicio público, espíritus selectos que están a la altura de nuestros más grandes próceres.

Una de las formas más plausibles de conservar la tradición y de enseñar con resultados eficaces a las generaciones jóvenes, es el conocimiento de la vida y la obra de quienes nos precedieron en la dura batalla por la superación y el perfeccionamiento de la condición del hombre. Esta difusión, necesaria y urgente, es la estatua verdadera que los chilenos ilustres se merecen. El peor agravio que le podemos hacer a Chile es el olvido de quienes nos dieron patria, libertad y grandeza.

De acuerdo con las líneas centrales del proyecto de ley que comentamos, diversas instituciones de alto relieve nacional tendrán a su cargo la elaboración y aplicación de planes y programas tendientes a alcanzar los objetivos propuestos, de preferencia en los centros educativos, en los lugares de trabajo, en el seno de organismos estatales y privados, en el país entero. Hermosa ocasión ésta para elevar nuestro espíritu, sobre las contingencias menudas que, a veces, ensombrecen el horizonte con resistencias y amenazas que le repugnan al pueblo, a las mujeres y hombres de Chile.

Nuestra patria no será pasto de nadie. Su democracia, cada día más sólida porque cada día se hace más universal, tiene en la historia de sus hombres limpios la base inconmovible de su fe en el presente y en el futuro, de su fuerza para el combate renovador, de su sano optimismo para avanzar, sin desmayos, por el camino que la lleve a la edificación de una nueva sociedad. Gran parte de las ideas actuales, de los anhelos y esperanzas de las masas en movimiento, formaron el patrimonio espiritual de los chilenos ilustres ya desaparecidos. Bienvenidos todos ellos en el corazón del pueblo.

Falso Acuerdo en Viet-Nam

La Ministro del Exterior del Gobierno Revolucionario de Viet-Nam del Sur se ha visto obligada a desmentir los rumores de un próximo acuerdo con los EE. UU. en torno a la guerra en su país. Estos rumores habían sido profusamente difundidos por todo el formidable aparato de comunicaciones norteamericano, dentro y fuera de EE. UU. Incluso un funcionario tan altamente colocado como William Rogers se prestó para esta campaña, asegurando en una conferencia de prensa que un arreglo del conflicto podía concluirse antes o un poco después de las elecciones presidenciales.

En realidad, al nombrar las elecciones, Rogers dio la clave para entender los objetivos de estas declaraciones optimistas. Se trata de limitar ante la opinión pública norteamericana el poco éxito de la paz prometida por Nixon en Viet-Nam, sugiriendo que un acuerdo está en camino. En un clima pre-electoral, esta campaña resulta políticamente indispensable para apaciguar a los adversarios de la guerra de Viet-Nam. De ahí también que las autoridades del GRP sudvietnamita se apresuren a desmentir una nueva tentativa republicana de encubrir lo que está ocurriendo en el sudeste asiático para capear en mejor forma la borrasca electoral.

La figura del Asesor Kissinger es ampliamente explotada, como la de una especie de taumaturgo, capaz de proezas ilimitadas. En realidad, la más grande habilidad de Kissinger ha sido transformar— como De Gaulle en la guerra de Argelia— una era de derrotas diplomáticas norteamericanas en victorias publicitarias. Un fracaso tan formidable como el de 23 años de bloqueo a China, fue presentado como un triunfo personal de Nixon y Kissinger. Y ahora en Viet-Nam, el colapso total de la "vietnamización" —desesperada y criminalmente compensado por bombardeos aéreos sin precedentes— se está tratando de transfigurar en una nueva victoria espuria, con fines electorales.

Lo que realmente se observa en Viet Nam es una patética defensa del gobernante títere Van Thieu de una Presidencia que obtuvo mediante el aplastamiento físico de toda oposición y el fraude en las urnas. En efecto, la oposición más violenta al plan de paz presentado por el GRP viene de Van Thieu. Se niega categóricamente a plegarse a un gobierno de coalición "ni comunista ni títere", ofrecido por el GRP como fórmula de acuerdo. Sabe positivamente Van Thieu que cualquier salida que implique una elección limpia barre con su poder en cuestión de minutos. Ni siquiera representa al electorado conservador de Viet-Nam del Sur, cuyos candidatos se retiraron en la última elección presidencial por estimar que carecían de toda garantía.

Por otra parte, el GRP también subrayó los peligros que envuelve la fórmula de un Gobierno de coalición. Básicamente, la voluntad de EE. UU. de explotar esa coyuntura —como lo hizo en Laos y en Camboya— para armar a sus títeres y hacer del Ejército un poder paralelo, mina la solución desde el comienzo.

El GRP puede exigir mucho en las negociaciones, porque sabe que el poder de los EE. UU. en la zona se está deteriorando: en septiembre tuvo lugar el mayor sabotaje de toda la guerra de Viet-Nam en la base de Bien Hoa. Más de cien aviones y helicópteros fueron destruidos. Lo cual prueba, entre otras cosas, que EE. UU. es incapaz de comprar personal en un país donde es mayoritariamente detestado.

El Soldado y la Periodista

LOS MARTES DE OSCAR WAISS

El General Carlos Prats González, Comandante en Jefe del Ejército, envió a la señora de Errázuriz, que en su carácter de Vicepresidenta reemplaza al Presidente del Colegio Nacional de Periodistas, una carta abierta, en la que apela al sentimiento patriótico de los miembros de esa institución, para no estimular a quienes buscan el quiebre del régimen constitucional. Señalando específicamente a "un sector del periodismo nacional", expresa que se ha puesto en marcha todo "un aparato psicológico-publicitario" para dejar en tela de juicio las actuaciones de los Mandos, impedidos por una elemental norma de ética militar, a bajar al plano de las discusiones políticas y las polémicas apasionadas.

Con notable finura, el soldado expresa que ninguno de sus compañeros de armas "debe apartarse del postulado doctrinario de prescindencia política, ni tampoco adecuarlo —maliciosa o ingenuamente— a sus conveniencias personales o a las posiciones ideológicas que íntimamente sustente como ciudadano".

Privado de entrar al desmenuzamiento de incidencias que implicarían un eventual relajamiento "de la disciplina y consciente de haber actuado con firmeza y dignidad, el General Prats ha dado una lección no solamente al Ejército, sino que a todo el pueblo. No hubo de su parte, ni remotamente, la intención de silenciar a la prensa, pues sólo procuró representar la inconveniencia de mezclar a la fuerza pública, que tiene armas para defender a la patria, en batallas protagonizadas por capas sociales antagónicas, a las cuales sólo el destino y la historia entregarán un veredicto válido.

Cabe, sí, una observación preliminar: proyectada hacia el futuro, la doctrina Schneider, reforzada por el General Prats, coincide con metas ambiciosas de toda la nación, tando desde el punto de vista social, como ideológico.

Dos Morales

Durante un reciente viaje por países capitalistas y socialistas reflexioné, más de una vez, en la bifurcación de conceptos que deriva de los distintos caminos que se toman para enfrentar la sociedad del futuro. Por ejemplo, es difícil, a primera vista, decidir si es preferible la quieta uniformidad de países pobres, en que no hay variedad de vestimentas o comidas, pero donde nadie se sume en los abismos de la miseria o la relampagueante diversidad de las sociedades de consumo, que permiten, sin embargo, la permanencia de grupos sociales subhumanos.

Me puse a mí mismo una interrogante: si un joven revolucionario, en un mundo socialista, sabe, concretamente, que su padre trata de volar una fábrica por motivos políticos, y no logra hacerlo desistir de su empeño ¿puede o debe denunciarlo? ¿Prima la familia sobre la sociedad o la sociedad sobre la familia? Seguramente hay dos respuestas para esta pregunta, y cada respuesta se ajustará a dos morales distintas, y hasta divergentes.

Tales pensamientos surgen, también, en los problemas implícitos en el cambio de cartas entre el soldado y la periodista. El Almirante Justiniano dio cuenta de que un General anunciaba el golpe de Estado a sesenta días plazo —como las letras de cambio— y que se expresaba con inusitada vehemencia en favor de esta siniestra eventualidad. El Almirante, procediendo en conciencia y ajustado a la ética militar, dio cuenta a sus superiores y le advirtió al propio afectado que esa había sido su decisión.

Para los grupos alienados de la ultra-derecha se trata de una "delación". Para las Fuerzas Armadas y para el pueblo de Chile el Almirante cumplió con su deber. No siempre es agradable cumplir con el deber. No siempre entienden estas normas éticas los grupos más obcecados y fanáticos. Y es aún más duro actuar en esta forma cuando no se puede descender al fango de las discusiones mínimas.

Eso es lo que procuró explicarle a un sector del periodismo nacional, por intermedio de la señora de Errázuriz, el Comandante en Jefe del Ejército de Chile.

Significativa Respuesta

Es ya un hecho indubitado que la señora de Errázuriz dio respuesta a la carta abierta del soldado por su propia cuenta y riesgo, sin consultar, siquiera, a sus compañeros de directiva. Es decir, su contestación fue precipitada y pasional, característica de una alienación sectorial correspondiente a lo que se ha dado en llamar con bastante propiedad, la "lumpen burguesía" criolla.

A la dama le resulta doloroso pensar que se imagine una falta de respeto o de cariño a las Fuerzas Armadas o que se pretenda provocar diferencias entre ellas. Ahondaremos su sincero dolor recordándole que en el diario del Partido Nacional se publicaron unos infames versos en que se acusaba a los militares chilenos de estar "vendidos" por un salario o un automóvil, sin que los periodistas del sector emplazado hubieren dado a conocer, en esa oportunidad, su malestar o protesta. Hay, entonces, periodistas que exhiben su falta de respeto o de cariño, no sólo en prosa, sino que también en verso, lo que casi constituye ensañamiento y sadismo.

La periodista acepta, con notoria "generosidad" que "nuestro Ejército, nuestra Fuerza Aérea y nuestra Armada no se deben a ningún partido político", pero agrega, casi a renglón seguido, que no puede aceptar que el Comandante en Jefe "pretenda silenciar algunas informaciones de su institución". La inmensa mayoría de los periodistas, que no estamos alienados por la enfermiza pasión que deriva de los exclusivismos de clase, no solamente aceptamos la discreción en torno a los problemas internos de las Fuerzas Armadas, sino que expresamente la aconsejamos. El caso del Almirante justifica esta posición, pues nadie querrá adoptar actitudes perfectamente explicables en los ámbitos institucionales, si presume que van a convertir al hombre dejarmas en el pasto de las maledicencias subalternas incubadas generalmente en las letrinas morales de un panfletismo inescrupuloso.

En esta carta "personalísima" de la señora de Errázuriz aflora exquisitamente una moral conservadora, puesta al servicio de un desquiciamiento colectivo que haga posible el "retorno de los brujos".

Al Trasluz de la Historia

Con notable intuición dijo hace unos meses el senador Carlos Altamirano que en Chile no hay enfrentamiento entre los poderes del Estado, sino un profundo antagonismo de clases, y que las capas sociales se parapetan detrás de los organismos estatales en la medida que estos interpretan sus necesidades o intereses. En cierta forma, a la escala de sus respectivos valores, el cambio de cartas que comentamos debe mirarse, también, al trasluz de ese concepto.

Las Fuerzas Armadas chilenas han ido progresivamente definiendo una trayectoria paralela a las luchas del pueblo por modernizar al país y otorgarle estructuras fundamentales que posibiliten el "despegue". Entre esas medidas hay dos que determinarán el ritmo de las futuras evoluciones, y son: la nacionalización del cobre, por una parte, y la reforma agraria, por la otra. Si las Fuerzas Armadas convergen en esa dirección es porque forman parte integrante del pueblo, debido a su composición social, su tradición cívica y su conciencia profesional.

Los Institutos Armados tienen una fisonomía muy peculiar en nuestro país, difícil de parangonar en el mundo, lo que implica un "hecho" cuya validez escapa a los pequeños grupos de la oligarquía y la plutocracia criollas. Tampoco las grandes potencias son capaces de calar hondo en esta singularidad de nuestros uniformados, tanto en la oficialidad como en las clases. Debemos dejar constancia que, igualmente, la señora de Errázuriz, autoerigida en vocera de los periodistas chilenos, ignora olímpicamente tan decisiva circunstancia.

Un Mes de Lecciones (II)

Calculaban mal, con todo, la real capacidad de la clase obrera, de la Unidad Popular, y del Gobierno.

Pero no solamente calculaban mal los adversarios. También muchos compañeros de la izquierda, que empezaron a sumar y restar por otros lados. Las tendencias derrotistas, pequeño burguesas, tanto de derecha como de izquierda, reaparecen en nuestras filas al menor síntoma de peligro.

El 4 de septiembre, la clase obrera dio una respuesta contundente a todos aquellos cálculos, a todas aquellas cuentas. Nunca había sido tan política una movilización de la izquierda. Las masas supieron sobreponerse al desconcierto de las semanas anteriores para dar a la derecha una lección inolvidable, y también para enseñar alguna cosa a más de un dirigente de la izquierda.

El 4 de septiembre las masas demostraron su capacidad para ubicarse en las cuestiones centrales del proceso. Supieron cerrar filas en torno a un Gobierno, cuyas más recientes medidas en el terreno económico podían resultar dolorosamente incomprensibles, pero que es en definitiva el instrumento más poderoso con que cuentan los trabajadores para imponer en Chile su política.

El mismo carácter combativo, responsable, políticamente bien ubicado, tuvieron las manifestaciones de la Unidad Popular los días 18 y 19 de septiembre.

Las movilizaciones de esos dos días constituyeron una fuerte disuación a las acciones previstas por la Derecha, que, al encontrarse con las calles ocupadas, no se atrevió a provocar al mismo tiempo a las masas de la izquierda y a las Fuerzas Armadas.

El Presidente Allende ha saludado en forma reiterada esta presencia de las masas en los actos solemnes de la celebración de un nuevo aniversario de nuestra independencia.

Hemos tenido un mes de septiembre pródigo en lecciones políticas.

La más importante de todas tiene que ver con la Unidad Popular y con su fuerza. La capacidad de recuperación de la iniciativa política por parte de los trabajadores, de la Unidad Popular, del Gobierno, ha quedado demostrada a través de una de las coyunturas más difíciles del período.

La Unidad Popular es el instrumento político que moviliza en Chile más y mejores contingentes. El Gobierno de la Unidad Popular cuenta con un apoyo de masas cualitativa y cuantitativamente superior al que ha tenido en Chile cualquier otro Gobierno. La elevación de la conciencia política de las masas, demostrada en el último tiempo, permite pensar en la rectificación del deterioro numérico sufrido por la Unidad Popular a partir de las elecciones municipales de abril de 1971.

No es el momento, ni mucho menos, de buscarle a la Unidad Popular alternativas de izquierda o de derecha. Es el momento de renovar esfuerzos por perfeccionar el instrumento, mejorando su dirección política, elevando su capacidad de conducción, tanto en la UP misma como en el Gobierno.

Sobre todo, es el momento de organizar en forma sistemática la incorporación de los trabajadores a la conducción del proceso.

Este objetivo tiene hoy expresiones muy concretas, a las que debemos poner el hombro con urgencia. En varios frentes:

1. **La defensa del Gobierno.** Hay que resistir con decisión todo intento golpista de la derecha. Para ello, organizar con seriedad los **Comités de Defensa** contra el fascismo en los barrios, y los **Comités de Protección** en las industrias.

2. **El control de la Producción.** Elevar el grado de control de los trabajadores en el APS, mejorando las instancias de participación. Creación y orientación de los **Comités de Vigilancia de la Producción** en el sector privado de la economía. Revitalizar con los mismos fines los **Consejos Campesinos.**

3. **El control del abastecimiento.** La lucha de clases, que se expresa cantralmente como lucha por el poder, tiene en la actualidad una manifestación derivada, pero muy importante, en la lucha por el consumo. Las clases sociales se disputan fuertemente los productos que llegan al mercado. Si la burguesía dispone de un gran poder adquisitivo que hoy día no se neutraliza con procedimientos puramente burocráticos, tampoco se resuelve la cuestión a favor de los trabajadores por la vía de los puros aumentos de sueldos y salarios. Sólo una sólida organización popular permite vencer en la batalla contra la especulación y el acaparamiento. Las **Juntas de Abastecimiento y Precios** son el instrumento mediante el cual el pueblo debe resolver a su favor la lucha por el consumo material.

4. **La organización política.** El MAPU ha propuesto en el seno del Partido Federado la pronta convocatoria de las **Asambleas de la Unidad Popular,** comunales, provinciales y nacional. Es necesario dar paso a la organización política que canalice en forma unitaria la discusión y la movilización de las masas de la izquierda, dirigiendo en todos los niveles el cumplimiento de las tareas propuestas.

Al empezar el tercer año, la profundidad y variedad de nuestros problemas son la mejor comprobación de cuánto y cuán profundamente hemos avanzado. La magnitud de estas tareas, al mismo tiempo, pone en tensión la capacidad y la fuerza de los trabajadores, de la Unidad Popular y del Gobierno.

Porque podemos avanzar, sólo avanzando venceremos.

Francisco Geisse

Llevan máquina que diseñaron:

EQUIPO QUE INVENTO RIÑON ARTIFICIAL VIAJO A MEXICO

El Presidente de la República los felicitó por este aporte y les reiteró su apoyo técnico y financiero a través del Servicio de Cooperación Técnica.

EL PRESIDENTE DE LA REPUBLICA recibió ayer en la tarde a los integrantes del equipo médico, paramédico, ingenieros, arquitectos y trabajadores que diseñaron y fabricaron el primer riñón artificial que se construye en el país. El grupo de trabajo estaba encabezado por el Dr. Hernán Aguirre; el pequeño industrial Mario Espina y el arquitecto Joaquín Velasco, quienes viajaron anoche a México llevando dos de estos riñones artificiales para participar en un Congreso y en una Exposición Mundial de nefrología.

El Jefe del Estado felicitó a este grupo de trabajadores y les reiteró el apoyo técnico y financiero que el Gobierno, a través del Servicio de Cooperación Técnica y de la Corporación de Desarrollo Regional de Valparaíso y Aconcagua ha dado y continuará prestando a esta industria que pone a Chile entre los países más adelantados en la fabricación de máquinas electromédicas.

En la actualidad se fabrican industrialmente riñones artificiales en Estados Unidos, Unión Soviética, Francia, Bélgica e Italia, siendo exportador de ellos, en cantidades significativas, EE. UU., cuya industria impone los precios en el mercado internacional con gran ingreso de divisas para este país.

En Argentina y Brasil se han hecho intentos de producirlos, pero no se han logrado resultados satisfactorios, por eso la industria nacional no tiene competidor en América Latina y ello le abre además grandes perspectivas en mercados de otros países.

DEFICIT — NACIONAL

Su experiencia como especialista en enfermedades al riñón, al Dr. Hernán Aguirre, lo llevó a captar la angustiosa realidad de nuestro país en la carencia de número adecuado de riñones para tratar las deficiencias renales, crónicas o agudas.

En todo el país existían más o menos 20 de estos aparatos con los cuales se podía tratar a no más de 80 pacientes, en circunstancias que son aquejados de dolencias renales unas 2.000 personas. 700 de las cuales están condenadas a morir por el tipo de dolencia y por no existir riñones artificiales en los establecimientos hospitalarios.

El alto costo de los aparatos producidos en Estados Unidos hacían prácticamente imposible una solución en un plazo prudente, de este problema, pues las necesidades de los hospitales y centros asistenciales del país son de por lo menos 200 riñones.

Por eso, al regreso de una beca al extranjero, donde realizó estudios de especialización en Nefrología, el médico porteño trató de buscar una solución. En Valparaíso contactó con el pequeño industrial Mario Espina y el arquitecto Joaquín Velasco, quienes tenían una pequeña industria dedicada a la fabricación de tableros de dibujo con elementos de gran precisión y calidad. Juntos y contando con la colaboración profesionales, médicos y paramédicos, comenzaron a trabajar en el tema hasta crear un prototipo cuyo funcionamiento fue comprobado satisfactoriamente en animales en el Instituto del Tórax.

Las máquinas utilizadas en la fabricación de este aparato no podían ser más modestas: un pequeño torno, una fresadora y otras herramientas.

En la actualidad hay tres riñones artificiales construidos por este equipo de chilenos, que están funcionando exitosamente en hospitales de Valparaíso, desde hace más de medio año.

Su costo aproximado es de E° 140.000 y espera entregar en diciembre próximo la primera partida industrial de 25 de estos aparatos electrónicos.

VENTAJAS

Las perspectivas de una nueva comercialización externa se fundan en una serie de ventajas que poseen estos riñones artificiales construidos por este grupo de chilenos.

El precio internacional de un riñón artificial — incluidos los elementos para que funcione durante un año—, es de US$ 10.000 más o menos.

Los riñones que se fabrican en Chile tienen un costo de E° 140.000 incluidos los elementos para operarlos durante un año y los gastos en divisas (US$ 18 para ciertas partes o piezas importadas). Se calcula que podrán venderse en el mercado internacional a US$ 4.200, lo que supera cualquier competencia de otro país y significa un ingreso insospechado de divisas, pues en 1973 se fabricarán 120 a 150 riñones, además de la primera partida de 25, que estarán funcionando a fines de año.

Los riñones que se fabrican en Norte América, son producto de una tecnología mucho más sofisticada o complicada por eso en su operación deben participar 3 o más personas con conocimientos médico-técnico y en caso de desperfectos la reparación resulta de alto costo.

El riñón diseñado en Valparaíso conserva los principios fundamentales de todas las máquinas de este tipo, pero en él se han simplificado al máximo todas sus partes y componentes, las que pueden ser reemplazadas en su totalidad sin ningún problema y a muy bajo costo. Además, para su manejo basta una sola persona con un mínimo de experiencia e incluso puede hacerla funcionar el paciente mismo.

APOYO DEL GOBIERNO

El Gobierno ha entregado el más amplio apoyo a estos pioneros chilenos de la Industria electromédica. Es así como a través del Servicio de Cooperación Técnica se les concedió un crédito de la línea para Pequeños Productores por E° 140.000, que posibilitó la construcción del primer prototipo. Esta institución les dió también asesoría para la confección de los planos técnicos y actualmente, tiene un ingeniero a cargo de la parte administrativa de la empresa.

Con el objeto de estimular a este grupo de chilenos, empeñados en tan magna obra, el Servicio les gestionó un crédito CORFO por E° 350.000 para dotar de maquinaria más adecuada y con mayor capacidad a la empresa, elaboró el anteproyecto de factibilidad de ella y junto con CORFO y ORPLAN un proyecto definitivo. Este fue aprobado e incorporado al plan de reconstrucción de la provincia concediendo la Corporación de Desarrollo Regional un préstamo de E° 10.000.000 para instalar la industria definitiva que entregará el próximo año 120 a 150 riñones artificiales.

VIAJE A MEXICO

Por primera vez un país latinoamericano participará en un Congreso de Nefrología y al mismo tiempo exhibirá a los expertos del mundo la máquina que han construido.

El viaje de esta delegación tiene como fin llevar dos de estos aparatos a una exposición y Congreso de Nefrología, que se efectuará en México entre el 6 y l 13 de octubre.

Junto con mostrar dos riñones artificiales el Dr. Aguirre dará diversas charlas destacando sus características y ventajas médico-técnicas, en tanto sus dos compañeros, el pequeño industrial Mario Espina y el arquitecto Joaquín Velasco, se encargarán de la instalación y promoción de los riñones artificiales.

Estos congresos mundiales se realizan cada tres años y en ellos, participan expertos de Europa, Estados Unidos y América Latina, siendo la primera vez que un país latinoamericano lleva a ellos una máquina de alta tecnología.

UN PEQUEÑO PACIENTE mientras es tratado por el riñón artificial que diseñaron y fabricaron un equipo de chilenos en Valparaíso, que viajaron anoche a México para exhibir su invento, de gran significado para el país.

ESTAS SON ALGUNAS de las máquinas que utilizó el Doctor Aguirre, y sus colaboradores, en la fabricación del riñón artificial, que tiene grandes ventajas para Chile, si se logra su comercialización externa.

LLEGA DELEGACION CUBANA A CONSEJO DE LA PAZ

A mediodía de hoy arri el Aeropuerto de Puda avión que traerá la De Cubana que participará Sesión Presidencial del C Mundial por la Paz y la So de los Pueblos, que se rea Santiago próximamente.

La delegación que par en este evento, que se rea primera vez en América L estará integrada por el Juan Marinello, miemb Partido Comunista y Pres del Comité Cubano por la P Soberanía de los Pueb miembro de la Presiden Consejo Mundial por la doctora Melba Hern Vicepresidente del Mov por la Paz y la Soberanía Pueblos, doctor Santiago Secretario General del C Cubano por la Paz, doctor do Valdivia, miembro del Se nado del Comité Cubano Paz.

También arribarán personalidades internac que participarán en esta nión del Consejo Mundial Paz.

PLENO DEL P.C. ANALIZO SITUACION DEL COBRE

Un importante párrafo para el cobre, fue dedicado en el informe que el diputado José Cademártori leyó este fin de semana en el Pleno de su partido. El dirigente comunista, especializado en análisis económico, señaló en su justa medida la importancia del metal rojo en nuestra economía, su incidencia en el número de divisas que necesitamos y el esfuerzo que se lleva a cabo para aumentar a producción.

¿Qué sabe usted del cobre?

Gran parte de la vida de Chile depende de su cobre. Se ha utilizado en forma reiterada la imagen del "sueldo de Chile", pero son muy pocos los que se han detenido a reflexionar seriamente en el problema. Cuando vamos por el campo y vemos maquinaria trabajando, ella se ha comprado con divisas provenientes del cobre. Cuando la maquinaria se emplea en la industria de la construcción, proviene del cobre. Cuando sirve para arreglar o construir nuevos caminos, también se lo debemos en gran medida al cobre. El metal rojo está presente de este modo, en casi todos los rubros de la actividad nacional. Por eso, cuando desde el extranjero las compañías norteamericanas intentan acciones para obstaculizar el desarrollo cuprero, el país se alza como un solo hombre, pues sabe que se está atacando la fibra escencial de la nación.

Y sobre este problema el diputado Cadmártori dijo: "Intimamente ligado al abastecimiento y la producción, está el problema de las divisas. Todos conocemos los efectos negativos que estamos soportando por la baja del precio del cobre, la deuda externa, el aumento de los precios de los productos que debemos importar y el cierre de los créditos a corto plazo en Estados Unidos.

AUMENTANDO LA PRODUCCION

A pesar de que en el ámbito internacional todos los sectores chilenos se unen para defender nuestras riquezas, en el plano interno ha habido ataques infundados que apuntan contra la producción, en consecuencia que esta ha aumentado, no en la medida que se había proyectado, pero sí a un ritmo superior al que los obstáculos encontrados han permitido. Por eso, al referirse al problema, José Cademártori dice: "La producción en las grandes minas va creciendo, aunque con lentitud. Desde enero a agosto del presente año, se han elaborado 389 mil toneladas, lo que representa un aumento del 3.7 por ciento por sobre la producción del año pasado en los mismos meses. Las cifras anotadas demuestran, una vez más, que son falsos y calumniosos los ataques de la oposición, cuando sostienen que la industria nacionalizada del cobre estarían yendo al fracaso".

Y como se tiene conciencia de este problema, como sabemos que aunque ha habido aumento, este es inferior al que proyectamos y al que necesitamos, es que hay que trabajar más, y aquellos que tienen en sus manos la responsabilidad de esta riqueza, deben esforzarse doblemente.

EL ESFUERZO DE LOS TRABAJADORES

El impulso para lograr las metas fijadas se está dando a todos los niveles. Directivos y trabajadores, han realizado todo lo que está de su parte por superar los problemas. Y existe la voluntad de seguir adelante con mayor intensidad. Al respecto Cademártori señaló: "Se han efectuado ya fuertes inversiones para superar los problemas técnicos que los imperialistas yanquis nos dejaron, entre ellos, la remoción del material estéril de Chuquicamata. Ahora los esfuerzos se concentran en superar los rendimientos de las fundiciones y refinerías de Chuqui y El Teniente, puesto que, sus producciones actuales son inferiores a la cantidad de mineral que entregan las minas y los concentradores".

Y llegado a este punto hay una mención especial. Un hecho que fue destacado oportunamente, que fue reiterado en el informe de Cademártori y que nuevamente subrayamos porque el es la muestra misma del espíritu que reina entre los que laboran en las minas.

Señaló el diputado: "Los obreros, técnicos y Jefes de la fundición de Caletones como respuesta a la amenaza de agresión de la Kennecott, de embargar nuestro cobre, trabajaron extraordinariamente los días de Fiestas Patrias con el resultado de 2 mil toneladas de metal, o sea, 2 millones de dólares de mayores exportaciones para Chile. He ahí una demostración contundente y práctica de patriotismo y conciencia revolucionaria".

UNA CRITICA PARA LA REFLEXION

Por sobre toda la organización de los minerales, la Corporación del Cobre concentra en sí la Administración central de la Minería. Demás está seña responsabilidad en el des de esta actividad naciona respecto, el informe comu hace una crítica que lla reflexionar. El pá correspondiente dice Corporación del Cobre tie convertirse en una organi burocrática, con un exce funcionarios que no constit ningún aporte efectivo producción. Ya es hora de qu directivos pongan fin al ex de personal y a la duplicació funciones entre CODELCO y oficinas de las anti empresas".

En Valpo: LIBROS CIENTIFICOS PARA LA U. CATOLICA

NOVENTA Y OCHO libros científicos donó recientemente el Consejo Británico al Departamento de Biología Marina y Oceanografía de la Universidad Católica de Valparaíso.

Los volúmenes recopilan los últimos estudios efectuados en este campo, especialmente en la Climatología, la Biología Marina y la Navegación en los principales centros científicos de Gran Bretaña y muchos países europeos.

LA UP GANA EN L ASOCIACION DE OBREROS DE ECA

LA ASOCIACION Nacional de Obreros de la Empresa Comercio Agrícola dio término la semana pasada a los escrutinios la votación efectuada para elegir sus futuros dirigentes nacionales.

Dicha Asociación Nacional de Obreros abarca la totalidad obreros permanentes y transitorios de la Empresa de Comercio Agrícola, por lo que participaron en la elección 900 obreros que desempeñan sus labores entre Arica y Punta Arenas.

Esta fue la primera vez que la directiva de la Asociación cional de Obreros fue elegida mediante sufragio universal y secreto.

La directiva anterior fue repudiada por los obreros, debido a su dirigente máximo, Hugo Rodríguez Paredes (miembro del Partido Nacional), encabezando un grupo de oposición asumió actitudes matonescas, llegando incluso a amenazar la vida de altos funcionarios de la Empresa.

Se eligieron tres directores por la Zona Norte, tres por la Zona Sur y cinco por la Zona Central, obteniéndose los siguientes resulta

ZONA NORTE	VOTOS
Roberto Flores (PS)	506
Hernán Cortés (PC)	492
Humberto Artaza (PR)	484
ZONA CENTRAL	**VOTOS**
Francisco Chamorro (PS)	497
Pedro Alburquerque (MAPU)	496
Evaristo Bustamante (PR)	493
Sergio Barrales (PC)	485
Ciro Rodríguez (PS)	475
José Loiza (PR)	345
Mario Tobar (PDC)	333
Juan Cabrera (PDC)	299
Manuel Carrasco (PDC)	298
Guillermo Ponce (PDC)	256
Pedro Vergara (PDC)	115
Bernardino Galleguillos (PDC)	98
ZONA SUR	**VOTOS**
Aladín Andrade (PR)	497
Emilio Henríquez (PS)	487
Jorge Muñoz (PS)	477
Guido Oyarzún (PDC)	306
Miguel Navarrete (PDC)	280

"POLYCRON" DESMIENTE A DIARIOS MOMIOS Y AUMENTA LA PRODUCCION

—La industria podría producir el doble, pero los empresarios paralizaron su ampliación.

— Importaban maquinarias improductivas para sacar miles de dólares del país.

—Gastaban en publicidad tanto como el total de sueldos, salarios y gratificaciones.

— El Consejo actual está constituido por trabajadores y no hace despidos ilegales.

— El aumento de la producción es la mejor respuesta a las mentiras.

El Consejo de Administración de Química Industrial "Polycrón", que se encuentra intervenida, entregó una declaración pública en que desmiente un tejido de mentiras y afirmaciones calumniosas aparecidas en los diarios "La Tribuna" y "La Segunda" en relación a esa industria.

Señala la declaración:

"La intervención de la Industria se decidió por votación interna, en donde cada persona pudo expresar su pensamiento al respecto. Eran los días de un conflicto laboral al que se sumaron los técnicos, empleados administrativos y operarios en general.

Durante los días que se sostuvo el movimiento, y por acuerdo unánime, las calderas que mantienen la temperatura necesaria para no dañar la fibra sintética, se mantuvieron encendidas con el fin de evitar tales problemas que afectarían posteriormente a la producción.

También es importante decir que esta industria podría producir el doble de lo que actualmente elabora. No es posible esto, por los sucios manejos que se conocieron antes de la Intervención, y que parten el día 4 de Septiembre de 1970, cuando fue elegido Presidente de Chile el compañero Salvador Allende G. y en forma inmediata se detuvieron los trabajos de ampliación de la industria, que fuera construída hace 8 años, con la capacidad física y algunas instalaciones destinadas a producir un 100% más que ahora.

Hay maquinarias que están hace 4 años en la industria y no producen absolutamente nada. Esto quizás tenga una explicación, si se investiga aquello de que las importaciones se hacen por intermedio de una compañía importadora conocida como "Caribean Trading Co." que realiza todas las operaciones internacionales de los Yarur, y saca grandes dividendos en dólares de cada importación que hace. Existen claros antecedentes de que la Caribean Trading es en parte o totalmente de los Yarur. Una magnífica manera, como se puede ver, de estafar al Fisco y a los chilenos en general.

Aparece ahora un par de pasquines incondicionales defendiendo contra los intereses de la patria a estos mercaderes que se han lucrado con el dolor y la miseria de este pueblo.

CONSTITUCION DEL CONSEJO

En relación al Consejo que firma esta declaración, podemos decir que la Constitución de éste se llevó a cabo con la elección de representantes de cada turno ya que esta industria no detiene su trabajo durante las 24 horas del día y son necesarios 4 turnos de 8 horas cada uno. Además de un representante de los empleados administrativos, uno por los funcionarios técnicos y más la nominación del gerente técnico, don Hans Domke M. y el Jefe de Planta, don Gerardo Sepúlveda, quienes han trabajado en esta industria por el lapso de 8 años, es decir desde que existe, y no pertenecen a partido político alguno. Un representante del grupo de trabajadores del equipo de Mantención y el Interventor.

Esto hace un total de diez (10) personas componentes del Consejo de Administración de la Industria.

SUPUESTOS DESPIDOS

Y sobre los despidos que hablan los farsantes, podemos decir acompañando copia fotostática de tales documentos, que no han habido tales situaciones y los dos funcionarios que han dejado sus cargos lo han hecho responsablemente y por escrito, especificando que lo hacen por motivos particulares en el caso del Subgerente Contador, don Manuel Castillo, y por continuación de estudios universitarios don Juan Moya Romero. El señor Castillo se presentó personalmente ante el Consejo de Administración para esclarecer su renuncia y evitar así las interpretaciones desviadas, como la que en estos días ha hecho el diario de la infamia.

Con relación a una supuesta desaparición de azúcar puede decirse que ésta se vendió al contado y pagado contra entrega a los operarios y funcionarios de la industria.

AUMENTO DE LA PRODUCCION

Lo extraño es que no se diga en tales infamias que desde el momento de la intervención hasta ahora, la industria ha elevado su producción en un 12,76% y que los desperdicios que había fueron rebajados en un 3,35%.

Es también inconcebible que no se mencione el aumento de fibra enfardada y entregada a bodega, como consta en un informe al Comité Textil de CORFO, en donde se establece la cifra de un 24,66%. Este aumento de la producción se logró a pesar de que hubo en este transcurso de tiempo dos cambios de hilatura, que significa generalmente una baja considerable de la producción con el correspondiente aumento de desperdicio.

Tampoco se habla de las sinvergüenzuras que se cometían en el período de la administración Yarur, en el cual todos los gastos de bencina de la familia Yarur, que son altos, más todos los gastos de repuestos, alimentos, mantención de jardines, etc., se cargaban a gastos generales de la industria significando esto una menor cantidad de utilidades, y por ende menos pagos y menos gastos y evasión de impuestos y demases.

PUBLICIDAD MILLONARIA

Tampoco se dice que los gastos de publicidad de la empresa que aparecen en el Balance General y que no corresponden a la realidad de los gastos publicitarios, asciende a dos millones de escudos, es decir una cantidad igual al gasto total de sueldos, gratificaciones y aguinaldos de un año para todos los operarios que trabajan en la industria. Podríamos preguntar ¿qué se hacía con esas cantidades falsamente justificadas?

No se destaca el hecho que fue traído como asesor técnico un señor Jorge Alberto Yarur Rey, con un sueldo de E° 35.000 sin que entendiese nada del procesamiento de la Fibra Sintética "POLYCRON". También se trajo al señor Isaac Ugarte con un sueldo de E° 7.000 sin que se apareciese siquiera por la fábrica si no era para cobrar tal cantidad solamente.

VISITA DE VUSCOVIC

"La Segunda" habla, por ejemplo, de que el Ministro Matus habría estado en la industria el día 16 del presente, cosa que es absolutamente falsa, como también es falso que hubiese visitado Química Industrial la Ministro del Trabajo, compañera Mireya Baltra. Respecto al compañero Vicepresidente de CORFO, Pedro Vuscovic, podemos decir que estuvo por el lapso de una hora en la industria en una visita realizada sobre la base de una invitación a la Jornada de Trabajo Voluntario que se desarrolló en la industria el día sábado 16 de septiembre.

Por último, el Consejo de Administración que firma quiere decir a la opinión pública que todas las mentiras, las tergiversaciones y la inmundicia deben ser desenmascaradas a cada momento para que el pueblo sepa dónde están y que hacen los que han tenido sumido en la desgracia, la miseria y la ignorancia durante más de un siglo a todos los chilenos.

El aumento de la producción y la responsabilidad con que los trabajadores dirigen esta industria, son la mejor respuesta que pueda darse inmediatamente y todos estos antecedentes y documentos están a disposición del pueblo de Chile.

CONSEJO DE ADMINISTRACION DE QUIMICA INDUSTRIAL S. A.

IMPORTANTE EMPRESA DE INGENIERIA

del sector Agroindustrial necesita

INGENIERO MECANICO

con experiencia en proyectos y montaje para hacerse cargo de Departamento. Enviar antecedentes y curriculum vitae a:

INGENIERIA - Casilla 14430 - Stgo.

PUEDEN EXIGIR ATENCION MEDICA JUBILADOS DE SNS.

Pueden exigir atención médica en cualquiera de los centros asistenciales todos los jubilados del Servicio Nacional de Salud. El único requisito es presenta carnet de identificación que otorga a cada uno, en certifica su calidad de funcionario.

La Dirección General del está reiterando en forma el acatamiento de disposiciones por considera el "incumplimiento no encierra negligencia funcion sino que también una grave a la solidaridad con sus com ñeros.

La Superioridad del Se Nacional de Salud, al princi su administración a otorgar el derecho a ate médica a todos los funciona jubilados. Y también esta aplicar las sanciones más as al funcionario que irregularidades en cumplimiento.

PN LOGRA ARRASTRAR A LA DC HACIA SUS POSICIONES ULTRAS

MIENTRAS la Confederación de Oposición anuncia que dentro de diez días realizará una marcha en protesta contra "Las alzas, los reajustes, y en defensa de las libertades públicas amagadas", el Presidente del Partido Nacional, Sergio Jarpa Reyes, señala textualmente en el diario Tribuna que "esta lucha está ganada y si no se ha resuelto aún es porque hay demasiados maricones en este país".

Esta frase de Jarpa fue dicha ante un auditorium repleto de militantes del Partido Nacional en la mañana del domingo en el Teatro "Pedro de Valdivia". El órgano oficial del PN la publica en sus páginas centrales en el día de ayer, y no tuvo ningún problema de lanzar el epíteto de "Maricones", a sus aliados de la Confederación Democrática.

ARRASTRADOS

Después de una prolongada reunión que sostuvieron ayer los presidentes de las colectividades de oposición el democratacristiano, Renán Fuentealba, anunció una acusación constitucional contra el Intendente de Bío Bío por suspender durante 48 horas las trasmisiones de radio Agricultura de Los Angeles, de propiedad del Partido Nacional.

Dijo Fuentealba que quedó formalizada la Comisión Coordinadora compuesta por las autoridades máximas de los partidos de oposición con el fin de planificar la campaña publicitaria y política de la Confederación.

Dentro de las próximas horas entregarán una declaración en torno a la situación de Radio Agricultura, quedando así de manifiesto que los democratacristianos están siendo arrastrados por los derechistas a posiciones ultristas.

INVESTIGACION

Siguiendo con la política de la derecha, los demócratacristianos aceptaron también en la reunión de ayer designar en su mayoría de diputados una Comisión Investigadora que estudiará lo que ellos llaman "la asfixia económica de los medios de comunicación".

Reeditando la campaña del terror la Confederación denunció que "existe una abierta intervención electoral del Gobierno". Lo extraño del caso es que no se dieron cuenta que faltan aún seis meses para la elección de parlamentarios y legalmente mal se puede hablar de intervención. Guardaron asimismo un malintencionado silencio frente a los rayados murales de algunos precandidatos de la Confederación a la senaturía por Santiago. Al parecer, para ellos esto no es intervención electoral, y así se puede observar de las declaraciones del que aparece como cabeza visible de ella, Renán Fuentealba.

Renán Fuentealba

Como era de esperar, el Partido Nacional asumió la defensa de Radio Agricultura, con una manifestación callejera que encabezaron el diputado Miguel Luis Amunátegui y el Presidente de la JN, Juan Luis Ossa Bulnes. El repudio a la justificada medida adoptada por el Gobierno, se hizo bajo el lema "La resistencia civil va", que en todos los frentes está tratando de aplicar la derecha.

SUBSECRETARIO DE JUSTICIA: CANDIDATO A DIPUTADO DEL MAPU

El Subsecretario de Justicia, José Antonio Viera Gallo, postulará como candidato a diputado por el Primer Distrito, según informaciones proporcionadas por el MAPU.

Por su parte, el Presidente del Partido Radical, Anselmo Sule, no descartó la posibilidad de que el Ministro de Educación, Aníbal Palma, postule como candidato a senador por Santiago.

Los radicales decidirán el próximo domingo quien será el candidato a diputado por el primer distrito que esta colectividad presentará al Partido Federado.

Entre los precandidatos figuran Ignacio Lagno, Mario Matus y Voltaire Lois.

José Antonio Viera Gallo, candidato a diputado por el Primer Distrito de Santiago.

Redactores Políticos:

RESPUESTA AL GENERAL PRATS NO INTERPRETA A LOS PERIODISTAS

Llamado a analizar carta del Comandante en Jefe del Ejército en todo el país.

Su repudio a la respuesta entregada por la periodista María Eugenia Oyarzún al Comandante en Jefe del Ejército, expresaron ayer en declaración pública, los periodistas del Círculo de Redactores Políticos, por considerar que sus términos no representan ni interpretan a la inmensa mayoría de los profesionales de la prensa del país.

La declaración señala textualmente:

"Los periodistas del Círculo de Redactores Políticos que suscriben, ante la carta enviada por el señor Comandante en Jefe del Ejército, general Carlos Prats, a la Vicepresidente del Colegio Nacional de Periodistas y por su intermedio a todos los miembros de la Orden y ante la respuesta que a título personal, ésta entregara, se hacen un deber en manifestar:

1.- Que repudiamos, como siempre lo hemos expresado, la utilización políticera que algunos sectores han hecho del llamado a retiro de un general de Ejército.

2.- Creemos que, como lo señala el general Prats en su carta, la campaña sostenida por algunos medios y ciertos periodistas en torno a este hecho, "beneficia exclusivamente a quienes buscan el quiebre del régimen constitucional".

3.- Reiteramos al mismo tiempo que el deber del periodista es informar, llevar al conocimiento público los hechos que suceden dentro y fuera del país para que sea éste, por nuestro intermedio, el que se forme una clara opinión. Pero al mismo tiempo consideramos como deber inalienable de nuestra profesión mantener en alto la ética, muchas veces olvidada en aras de un "golpe noticioso" o de intereses subalternos. Ético es poner encima de todo interés el de la Patria, del pueblo, y no crear campañas que, como lo señala el general Prats, tienden a "crear conflictos interinstitucionales" que se ven agravados, cuando las instituciones en juego son las propias Fuerzas Armadas de nuestro país.

4.- Consideramos que la carta del Comandante en Jefe del Ejército es un llamado que los periodistas no podemos ni debemos pasar por alto. Por el contrario, es la oportunidad de reanalizar a fondo el sentido de nuestra profesión y comprometernos una vez más con su función social, sus deberes y principios.

5.- Llamamos a todos los colegas del país a debatir esta carta y a pronunciarse sobre el compromiso del periodista en la hora actual, sin olvidar en ningún momento las palabras del general Prats. Invoco su sentido de responsabilidad para que no se continúe en el futuro en esta peligrosa acción periodística, porque así sólo se contribuye a estimular los conatos de grupos minoritarios, antidemocráticos, cuyos postulados contemplan conculcar las libertades públicas y, entre ellas, la libertad de expresión, esencia misma del genuino periodismo".

6.- El llamado que hoy hacemos debió ser hecho por el Colegio de Periodistas, al que por intermedio de su Vicepresidente le fue remitida la carta del Comandante en Jefe del Ejército. Repudiamos la respuesta dada por nuestra colega, María Eugenia Oyarzún, quien, a título personal, sin consultar al resto de los periodistas, contestó en términos que no representan ni interpretan a la mayoría de los profesionales de la prensa del país.

Firman:

Emilio Rojo; Benigno Ramos; María Angélica Alvarez; Maite Canziani; Manuel Mercado; Gloria Alarcón; Hernán Barahona; Olivia Mora; Bernarda Aguirre; Mirian Saa; Carlos Kossack; Hernán Rodríguez; Gastón Cuadrado; Félix Castro; Luis Henríquez; Miguel Gómez; Alejandro Ortega; Jorge Piña; Leonardo Cáceres; Guillermo Torres; Joaquín Navasal; Eduardo Soto; Carlos Castillo; César Fredes; Ramiro Sepúlveda.

General Carlos Prats: redactores políticos consideran que su carta a los periodistas debe ser debatida por los profesionales de la prensa en todo el país.

PROVOCACION DEL PN A MILITANTES PC

Radicales apoyan suspensión de Radio Agricultura.

Encabezados por el Presidente de la Juventud Nacional, Juan Luis Ossa Bulnes, y el diputado Miguel Luis Amunátegui, militantes del PN, especialmente mujeres, provocaron ayer una serie de disturbios en calle Teatinos al llegar a Compañía, mientras repudiaban la suspensión de Radio Agricultura, medida que fue aplaudida ayer por el Presidente del Partido Radical.

Los manifestantes del Partido Nacional rechazaron la suspensión de Radio Agricultura y lanzaron consignas contrarias al Gobierno. Desde las ventanas del Comité Central del Partido Comunista, ubicado frente a la radioemisora, se les observó pasivamente.

Molestos porque desde el Partido Comunista no se respondieron sus virulentos ataques contra el Gobierno y la Unidad Popular, empezaron a provocar directamente a las personas ubicadas en las ventanas del PC, haciendo toda serie de gestos obscenos.

Posteriormente intentaron lanzar piedras, pero fueron impedidos por Carabineros, que intervino prontamente para evitar el asalto que se pretendió contra la sede del PC.

PARTIDO RADICAL

El Presidente del Partido Radical, Anselmo Sule, destacó por su parte que esa colectividad estudió la situación, concluyendo que existió infracción a la Ley de Seguridad Interior del Estado por parte de Radio Agricultura, al proyectar un hecho meramente policial como un enfrentamiento entre civiles y militares, dando la sensación de una contradicción que iba más allá de una riña provocada por elementos civiles en evidente estado de intemperancia.

—"No ha habido —agregó Sule—, como ha dicho la prensa opositora, un enfoque subjetivo del Gobierno, sino que la Ley se aplicará por hechos concretos y objetivos".

Pidió el Pardido Radical:

LEY DE SEGURIDAD INTERIOR CONTRA PATRIA Y LIBERTAD

El Presidente del Partido Radical, senador Anselmo Sule, anunció ayer que solicitarán al Gobierno la aplicación de la Ley de Seguridad Interior del Estado contra el grupo de ultraderecha, Patria y Libertad, que el sábado pasado atacó la sede de esta colectividad junto a miembros del Comando Rolando Matus.

Los elementos de Patria y Libertad lanzaron ácido contra la sede de la colectividad y agredieron a militantes radicales, resultando algunos seriamente lesionados.

En la misma oportunidad provocaron una serie de desmanes entre los que destaca el destrozo de un automóvil Fiat 600.

TRABAJADORES SE TOMARON COOPERATIVA DEL CONGRESO

Los trabajadores de la Cooperativa del Congreso ocuparon, ayer en la madrugada el local a raíz del despido de dos de sus compañeros. Cuestionan los 25 trabajadores la gestión del administrador, José Manuel Matte Yáñez, quien ha cometido toda clase de ropellas contra los que laboran en la Cooperativa.

El despido de los dos trabajadores no tiene otra intención, a juicio de la directiva, que el impedir la existencia del Sindicato ya que quedarían sólo 23 trabajadores.

"Nos hemos visto obligados a tomar esta determinación, debido a los abusos, amenazas y despidos en perjuicio de nuestros sindicados, que hace y seguirá haciendo la actual Administración, defenderemos a nuestros compañeros, como es el deber de todo dirigente.

Hemos dado todos los pasos legales de defensa de nuestro Sindicato LEGALMENTE CONSTITUIDO, pero nuestra paciencia se colmó, al despedir arbitrariamente a dos de nuestros asociados, el viernes 29 de septiembre de 1972.

Creemos señores accionistas que es increíble que ocurran estos hechos en la cuna de las LEYES, donde los señores Parlamentarios se esfuerzan por dictar leyes para una mejor convivencia de la sociedad y de la gran masa de trabajadores.

El Señor Administrador, D. JOSE MANUEL MATTE YAÑEZ ha hecho suya una Cooperativa, que según la Ley es de todos los Asociados, por lo tanto debe ser administrada por sus asociados y no crear grupos predilectos que obtengan los beneficios.

Para el señor Administrador, a pesar de ser jubilado del Congreso Nacional, no existen las leyes laborales, y, no acepta que la Constitución Política del Estado de Libertad de Asociación, se da el lujo de crear sus propias Leyes bajo miedo, presión o amenaza.

Por esto, Señor Parlamentario, Funcionarios del Congreso y Ex funcionarios del Congreso, solicitamos su apoyo y comprensión ante las injusticias que comete la Actual Administración, ya que con ella sólo hemos logrado amenazas, despidos y persecuciones odiosas. Queremos justicia y no nos mueve otro objetivo que proteger a nuestros compañeros y asociados, que nosotros vemos son tramitados y postergados, en beneficio de unos pocos".

¿UNA FABRICA DE CASAS?
Sí, venga en vIEXPO, en la Quinta Normal.

DEFENSAS
Y ACCESORIOS PARA CAMIONES Y CAMIONETAS
FABRICA: MILAN 1457
SALON DE VENTAS: C. VALDOVINOS 1028 (ex San Joaquín)

exposición sobre equipos fabricados en casa que le ahorran divisas al país.

La Empresa Nacional de Electricidad S. A., ENDESA, se complace en invitar a profesionales, industriales, fabricantes, estudiantes y público en general, a visitar la Exposición sobre equipos e implementos técnicos –cuya fabricación promueve a escala nacional– que se inaugurará el 4 de Octubre a las 11 horas en la plazoleta de su edificio central, Santa Rosa 76, y se prolongará hasta el 20.

ENDESA
EMPRESA NACIONAL DE ELECTRICIDAD

CAJA NACIONAL DE EMPLEADOS PUBLICOS Y PERIODISTAS

SECTOR PUBLICO

PAGO DE LA BONIFICACION COMPENSATORIA FAMILIAR (Eº 500)

Debido a que ha sido necesario considerar las cargas familiares de cada imponente jubilado o montepiada, el proceso de pago de esta Bonificación, que la Caja hubiera deseado cancelar rápidamente, ha demorado por causas ajenas a su voluntad y se cursará de acuerdo al siguiente calendario:

PAGOS CAJAS

BENEFICIARIAS DE PENSIONES DE MONTEPIOS

DIA	LETRAS	HORARIO	LUGAR
Octubre 4	A - G	9 a 12 y 13.30 a 17 hs.	Valentín Letelier 17
Octubre 5	H - M	9 a 12 y 13.30 a 17 hs.	Valentín Letelier 17
Octubre 6	N - Z	9 a 12 y 13.30 a 17 hs.	Valentín Letelier 17

BENEFICIARIOS DE PENSIONES DE JUBILACION

DIA	LETRAS	HORARIO	LUGAR
Octubre 5	A - G	9 a 12	Alameda B. O'Higgins 1371
Octubre 5	H - O	9 a 12	Alameda B. O'Higgins 1353
Octubre 6	P - Z	9 a 12	Alameda B. O'Higgins 1353

REZAGADOS DE MONTEPIOS Y JUBILADOS

DESDE EL LUNES 9 DE OCTUBRE HASTA EL VIERNES 13, EN EL HORARIO DE 13.30 a 17 HORAS, EN EL HALL CENTRAL DE LA CAJA.

ENVIOS A DOMICILIO: El Lunes 9 del presente.

NOTA ESPECIAL: Las montepiadas y jubilados que normalmente reciben el pago de sus pensiones por Correo, recibirán esta Bonificación por el mismo sistema, sin tener que concurrir a la Caja.

VICEPRESIDENTE EJECUTIVO

LABORISTAS ANALIZAN INGRESO DE INGLATERRA A COMUNIDAD EUROPEA

LONDRES (ANSA)—El Presidente del Partido Laborista británico Anthony Wedgwood Benn inauguró polémicamente esta mañana el 71° Congreso del Partido en Blackpool al contraponer su posición extremista a la moderada del líder Harold Wilson acerca del ingreso de Gran Bretaña en la CEE.

Anoche Wilson, en la última reunión del Ejecutivo antes del Congreso, logró hacer aprobar una resolución en la cual se reitera que los laboristas se oponen a las condiciones de ingreso en la CEE aceptadas por el Gobierno Conservador. Por lo tanto el Partido no es contrario, en principio, al ingreso del país en la comunidad, pero pide que se vuelvan a negociar las condiciones.

Esta mañana Wedgwood Benn pidió elecciones anticipadas o un referendum en Gran Bretaña sobre el ingreso del país en la CEE. El Presidente del Partido Laborista subrayó que en este caso la disolución de la Cámara de los Comunes y la convocación de elecciones constituirían algo más que un juicio y una elección entre partidos, entre políticas entre líderes. En otras palabras, para Wedgwood Benn o se trata de volver a negociar las condiciones para el ingreso de Gran Bretaña en la comunidad económica Europa: hay que apelar al país y es necesario hacerlo dentro del 31 de diciembre, antes de que, a partir del primero de enero, Gran Bretaña ingrese en la comunidad a todos los efectos.

VOTACIONES.

Aunque el debate y las votaciones sobre la cuestión de la CEE estén previstos para el miércoles el argumento fue tratado en la sesión inaugural pues el Presidente aprovechó del derecho de hablar primero y ha desencadenado ya la batalla principal del Congreso. La lucha se realizará entre el grupo de Wilson, que tiende a una solución abierta, de compromiso, que no merme el principio europeísta; el grupo de Werdgwood, para el cual es el electorado el que debe decidir el ingreso del país en la CEE, y los grupos incluso más extremistas, los cuales quieren que el Partido se comprometa a hacer salir a Gran Bretaña de la CEE, sin necesidad de referendum, si vuelve al gobierno con las elecciones de 1975.

Existe también la minoría pro Mercado Común de Roy Jenkins y George Thomson.

En general se prevé que la batalla congresal será dura para Wilson, quien anoche en el Ejecutivo ganó por un único voto.

• Esta mañana un vocero del Partido desmintió los rumores según los cuales anoche el Ejecutivo decidió apoyar un proyecto de resolución solicitando la salida de Gran Bretaña de la OTAN.

Esta mañana se supo también que no está previsto un debate sobre Ulster, pues el Ejecutivo decidió que las resoluciones de emergencia que habían sido presentadas al respecto no podían ser tomadas en consideración por carecer el argumento del carácter de emergencia. Probablemente el miércoles el vocero del interior del "gabinete fantasma", Shirley Williams, hará una declaración al respecto. Según los observadores, ello indicaría que la dirección laborista no quiere crear dificultades al gobierno sobre la cuestión de Ulster.

ARABIA SAUDITA PROPONE PACTO PETROLERO A EE.UU.

WASHINGTON (EFE)— Arabia Saudita ha propuesto a los Estados Unidos suministrarle ininterrumpidamente todo el petróleo que necesite a cambio de que el Gobierno de Washington levante sus cargas fiscales a la importación y permita al Gobierno saudita invertir en la industria petrolera norteamericana.

En la conferencia anual del Instituto de Oriente Medio, el Ministro de Petróleo de Arabia Saudita, Jeque Ahmad Zaki Yamani, pidió el domingo en Washington un "lugar especial" en el mercado norteamericano para los crudos de su país, lo que al mismo tiempo disiparía el temor a la crisis de energía que temen algunos expertos de Estados Unidos.

A cambio de la garantía de que el petróleo de su país no dejará de ser enviado a los Estados Unidos, el Jeque saudita pidió:

—Un acuerdo comercial que permita a los crudos sauditas entrar en el mercado norteamericano libremente, y

—Autorización al Gobierno saudita para invertir en el refinado y distribución del petróleo y sus derivados en el mercado norteamericano.

El director de la Oficina de Combustibles y Energía del departamento norteamericano de Estado, James Akins, dijo hoy lunes que el Ministro saudita había hecho "una propuesta extremadamente importante", que sería estudiada "cuidadosamente" por el Gobierno de los Estados Unidos.

Akin indicó que el flujo regular de crudos desde Arabia Saudita podría estabilizar el problema de suministro de energía a los Estados Unidos.

Akins había expresado anteriormente que el gobierno norteamericano podría alentar y respaldar la propuesta saudita de invertir en las industrias refineras y de distribución de petróleo y sus derivados en los Estados Unidos, como indicó el Jeque.

CONJUNTO DE EE.UU. GANO EN FESTIVAL DE RIO DE JANEIRO

RIO DE JANEIRO, 2 (UPI). El conjunto musical norteamericano David Clayton - Thomas and The Sanctuary Band ganó, esta madrugada, el VII Festival Internacional de la Canción de Río de Janeiro, interpretando la canción "Don't call me Prophet" (No me llamen profeta) ante una multitud de 14.000 personas.

El grupo Fórmula Tres, de Italia, obtuvo el primer premio otorgado por el jurado popular, ejecutando "Aeternum" (Eternamente).

Cada ganador recibió 100.000 cruceiros (17.000 dólares) y la medalla Gal o de oro la más alta distinción a los intérpretes de la canción popular que se concede en Brasil.

Las decisiones estuvieron a cargo de dos jurados, uno popular compuesto por brasileños y otro internacional con personalidades de distintos países.

La más cotizada distinción fue la otorgada por el jurado internacional que favoreció al conjunto proveniente de Los Angeles, California.

El griego Demis Roussos, cantando "Velvet Mornings" (Mañanas de terciopelo), recibió una mención de honor del jurado internacional, en tanto que los brasileños Claudia Regina y Tobías, cantando "Fio Maravilha" (Fue una maravilla), de Jorge Ben, recibieron el Galo de oro del jurado popular y mención de honor del jurado internacional.

Uno de los miembros de Fórmula Tres, Gabriel Lorenzo, declaró que "no pensamos que ganaríamos". Nuestra música es para gente joven, pero también empleamos una gran cantidad de música clásica", Tonny Cicco, otro de los integrantes, se refirió al espectáculo, diciendo simplemente "Esto es una maravilla".

COPENHAGUE, Dinamarca.—Portando grandes cartelones, manifestantes calculados en unos 50.000, realizaron una protesta por la decisión gubernamental de no ingresar al Mercado Común Europeo. RADIOFOTO UPI

OFERTA DE TRABAJO A ARGENTINOS VENDEN SUS RIÑONES

BARCELONA (Espa Una persona de esta desea mantenerse anonimato hizo hoy oferta de trabajo para argentinos que pusieron uno de sus riñones frente a su situación

El ofrecimiento ha en una carta en la que ofrece "a dar trabajo dos familias para dignamente, en una agrícola que estoy explotación cerca (Gerona). Refiriéndose de los argentinos la carta especifica "procuraríamos adelantándoles el importe pasajes".

EL MACHO NO ES REALMENTE NECESARIO PARA LA REPRODUCCI

HONOLULU, 2 (UPI). Una serie de nacimientos en insectos de laboratorio, sin intervención de machos, o partogénesis, ha llamado la atención de los científicos que están desarrollando la teoría de que la naturaleza tiene varios medios para preservar las especies.

El doctor Hampdon Carson, un biólogo especialista en genética de la Universidad de Hawaii, descubrió accidentalmente que especies comunes de moscas pueden reproducirse sin intervención de machos.

Carson determinó que los nuevos dípteros no sólo parecen tener buena salud sino también que son genéticamente iguales a sus progenitoras.

Los genetistas, que han estado trabajando con las moscas durante una década hicieron notar que estos hallazgos pueden resultar de gran utilidad en la ingeniería genética y tener aplicaciones de gran utilidad más allá del mundo de los insectos.

Utilizando la especie de moscas llamada "Drosophile Mercatorum", Carson desarrolló en el laboratorio una familia totalmente femenina que ha estado reproduciéndose por partogénesis durante varias generaciones.

Aunque la auto-fecundación se produce en algunas plantas y animales Carson destaca que "es muy inusual el encontrarla en especies que normalmente son bisexuales".

Destacó que la experiencia comenzó "por casualidad", cuando aisló varias hembras vírgenes y notó que, pese a ello, se estaban reproduciendo. Estableció que las hembra "es tan capaz como el macho" de proveer el segundo juego de cromosomas necesarias para la reproducción específicamente el juego que es suministrado por el macho.

"Esto es más bien sorprendente pues demuestra que el macho no es realmente necesario". Destaca que el porcentaje de hembras fertilizadas por partogénesis se incrementó del uno por mil, en el primer experimento, al ocho por mil en las generaciones de moscas sin padres.

Toda vez que estos nacimientos ocurrieron en el laboratorio, sin ningún tipo de intervención por parte de machos o estímulos científicos, Carson es otra de las formas aleza utiliza para la de las especies.

Además en estos nacimientos de ma ios, y generalmente individuos estériles".

Carson continúa sus ias con fondos sum por la fundación nacio ciencias para determ proceso puede aplicarse especiales para reproducción del ganado y aves de corral insectos para control

ENFRENTAMIENTO ENTRE YEMENITAS

BEIRUT 2 (PL). El Comandante de Ejército de la República Arabe del Yemen (RAY), Coronel Hussein al Masouri, rechazó la propuesta de cese al fuego del Presidente de la República Popular y Democrática del Yemen (RPDY), Sale Alí Robaya, a la vez que exhortó a la población a luchar por reconquistar Aquaba según se conoció hoy aquí.

Según los observadores, esto constituye una maniobra de la RAY para presentar a la RPDY como agresora antes que una comisión mediadora de la liga de países árabes arribe el miércoles a Sanna y Aden.

La misión está integrada por delegados de Argelia, Egipto, Kuwait, Libia y Siria, y responde a una solicitud del Gobierno Sudyemenita de evitar que los actuales enfrentamientos fronterizos degeneren en amplias operaciones militares.

Informaciones procedentes de Sanaa, dicen que Aguaba, a 225 kilómetros al sudeste de la capital noryemenita ayer por las sudyemenitas luego de combinado aéreo y te horas de duración.

Aden informó que no han capturado o poblaciones noryemen

Radios Sanaa anunc que su fuerza derribó a fines de pasada tres aviones sobre la localidad fro Aquaba.

En tanto otras fue ñalaron en esta capital mencionada localid encuentran dislocados para dos batallones de mercenarias, equipad armamentos pesad procedencia norteamerica

Asimismo, se supo Consejo Presidencial ministro de la RPDY hoy, en Aden con el pro adoptar medidas necesar facilitar el trabajo a la mediadora de la Liga Ara

Entretanto se movimientos de tro Omandhufar en los orientales del país, al oficiales ingleses, en un intento por debilitar Sudyemenita con Arabia y Yemen del Norte, o el podría significar el una agresión de envergadura

JUBILOSA ATMOSFERA DE UNIDAD EN EL DIA NACIONAL DE CHINA

HONG KONG (UPI).- En una jubilosa atmósfera de unidad Pekín conmemoró la victoria "del nuevo logro obtenido en la revolución y construcción del socialismo y en el frente diplomático, dijo hoy la agencia oficial de noticias Nueva China.

China celebró ayer el 23er. aniversario de la revolución que llevó a Mao Tse Tung al poder, en una ambiente de algarabía, cuyos ecos aún persisten en que el pueblo festejó las victorias más grandes jamás obtenidas por la diplomacia de Pekín.

Miles de residentes de la capital volcaron a las calles para observar la cantidad de pequeños actos cumplidos a través de la anciana ciudad. Fiestas de gala tuvieron lugar en el Palacio de Verano, el Palacio de la Cultura y en cuatro parques públicos.

Nueva China señaló que millares de personas, entre las que se encontraban trabajadores, campesinos, soldados, jefes militares, intelectuales, estudiantes, niños y otros residentes, se unieron en los festejos.

Los estandartes multicolores y las banderas rojas eran vistas en todas partes. Un gigantesco retrato del Presidente Mao fue colgado en la puerta de Tien An Men (Paz Celestial) en tanto que en los flancos de la plaza del mismo nombre fueron colocados otros enormes retratos de Marx, Engels, Lenin y Stalin.

No se vieron las típicas consignas de "Abajo el imperialismo norteamericano". En su lugar, frente al monumento de los héroes del pueblo se podía leer en grandes caracteres: "Unidad para ganar victorias aún más grandes".

China conquistó este año dos de sus más significativas victorias diplomáticas con la visita del Presidente norteamericano Richard Nixon en febrero y el reciente viaje del Primer Ministro japonés Kakuei Tanaka, con la cual Pekín y Tokio finalizaron medio siglo de rencores para normalizar sus relaciones diplomáticas.

Justamente el establecimiento de dichos vínculos "fue un motivo de mutuas felicitaciones entre el pueblo chino y los amigos japoneses que convergieron en las fiestas de Gala", según Nueva China.

Las festividades del Día Nacional tuvieron su punto culminante en una recepción brindada en el Palacio de Verano, a la cual asistieron el Presidente del Congreso Nacional del Pueblo, Chu Teh, y otros líderes chinos. También estuvo presente el cuerpo diplomático acreditado ante Pekín y cientos de invitados extranjeros, entre ellos cantidad de chino - norteamericanos y editores y otras personalidades de los Estados Unidos.

RECUPERO LA VISION DESPUES DE 24 AÑOS DE CEGUERA

LONDRES (UPI). Nino Fettel, mira hoy una y otra vez a su esposa Ea, a la cual no había visto nunca en sus 20 años de matrimonio.

Es que Fettel retornó ayer de Roma donde una delicada operación le restauró la visión, tras 24 años de ceguera.

Al salir del avión los ojos de Fettel quedaron otra vez cegados, pero por las lágrimas, al poder ver a su esposa y a sus hijos de 16 años y Adrián, de 15, por primera vez.

Fettel, de 48 años, quedó ciego hace 24 años cuando recibió salpicaduras de ácido en la cara. Una operación realizada por el doctor Bernerdetto Strampelli le devolvió la visión.

Cuando vio a su esposa por primera vez dijo "Nunca me dijiste que bellos ojos tienes, un azul grisáceo adorable, no dejes que se empañen con lágrimas".

"Miren a mis hijos", indicó a los curiosos que lo rodeaban, "que magníficos muchachos. Me sentiré orgulloso cada vez que los vea".

Nino y Edna se encontraron por primera vez en 1948 en un hospital de Londres donde el era un paciente y ella enfermera. Cinco años después se casaron.

Cuando Strampelli accedió a operar, Fettel aprendió a manejar maquinaria simple y comenzó a trabajar para juntar dinero mientras que su esposa reanudó sus labores como enfermera.

Los médicos dicen que Fettel tiene sólo visión tipo "túnel", o sea que solo puede ver directamente haca adelante pero indicaron que nuevas operaciones pueden mejorar la situación.

TENSION EN PANORAMA POLITICO DE BOLIVIA

LA PAZ, 2 (ANSA). El Presidente de la República Coronel Hugo Banzer Suárez, sostendrá una entrevista con el jefe del movimiento Nacionalista Revolucionario, Víctor Paz Estenssoro, para analizar aspectos relacionados con los últimos acontecimientos políticos que determinaron la expulsión del país del subjefe de dicha agrupación partidaria, Guillermo Bedregal.

Según se supo el ex presidente y jefe del MNR solicitó audiencia con el jefe del estado para que la misma sea celebrada en la fecha.

Como se sabe, de acuerdo a las primeras declaraciones de Víctor Paz Estenssoro, éste no tuvo conocimiento previo de la expulsión de Bedregal y, según dijo, se enteró más tarde cuando fue ya expulsado al Brasil.

El extrañamiento de Guillermo Bedregal, que se había convertido en los últimos días de la "manzana de la discordia" de su Partido, el Movimiento Nacionalista Revolucionario, en principio no produjo ninguna reacción más que la reunión del comando del MNR, que hasta el no emitió ningún ciamiento al respecto.

En cuanto al extrañamiento de Bolivia del ex comandante de la Segunda División de Juan Ayoroa, aún no la reacción en las fuerzas teniéndose sólo con to del comunicado del comando en jefe que que fue invitado a salir por actitudes personales obstante haber sido reiteradamente.

Finalmente, se anunció el día de hoy las conclusiones la evaluación efectuada to mando militar en las guarniciones del país retorno del comandante Joaquín Zenteno Anaya dad de La Paz. Se espera chas conclusiones sean conocer a la prensa respectivo informe al P Banzer en su calidad de general de las fuerzas de Bolivia.

RELACIONES DE ESPAÑA CON LA URSS Y CHINA

MADRID (EFE).- "El hielo de los prejuicios ha comenzado a resquebrajarse en las relaciones de España con la Unión Soviética", comenta hoy lunes el vespertino Madrileño "Informaciones" en su primera página, refiriéndose al acercamiento entre ambos países a raíz de la firma en París de un acuerdo comercial y tras la reciente entrevista sostenida en Nueva York por el Ministro Español de asuntos exteriores, López Bravo, y el Canciller Soviético, Gromyko.

Según "Informaciones", el encuentro de López Bravo y Gromyko en la Sede de las Naciones Unidas aporta al convenio comercial recientemente suscrito por ambos países "un significado de mayor trascendencia que la simple económica".

"No es un acuerdo simplemente lucrativo- prosigue el vespertino madrileño- es la base del establecimiento de vínculos diplomáticos propiamente dichos, aunque sea aventurado predecir cuando se llegará al establecimiento de relaciones normales en este campo".

Asimismo el diario analiza los problemas que plantea la apertura de Relaciones entre España y la República Popular China, señalando que las diferencias ideológicas Pekín y Madrid profundas, la realidad cia de la China es un hecho reconocido por la mayoría países del mundo, y ignorado por España.

Después de señalar aceptación que Taiwan Madrid "Informaciones" afirmando que resuelva el problema de Chinas" por la fuerza realidades, "nada se que entre nuestro país de Mao se concierten diplomáticas".

¿Qué significa para Ud. un niño?

La educación, la alimentación, la salud y la seguridad de los niños de Chile depende de los ingresos que producen las Boletas de Compraventas y Servicios.

Por eso... exija su Boleta.

Sorteo Nacional de Boletas de Compraventas y Servicios.

CRUCERO AVERIADO DE EE.UU. NAVEGA RUMBO A FILIPINAS

MANILA, 2 (UPI).— El crucero norteamericano Newport News, dañado por una explosión en que murieron 19 marinos cuando operaba frente a las costas de Vietnam, llegará mañana a la base naval de la Bahía de Subic para ser reparado, informó hoy un vocero de la armada estadounidense.

La nave, la más grande de los acorazados destacados en el sudeste asiático, sufrió una explosión en una de sus torretas que hirió además a otros 10 marineros, cuando apoyaba a los infantes de marina sudvietnamitas que combaten en el área de Quangtri.

Se espera que la nave llegue a la base norteamericana, 150 kilómetros al noroeste de Manila, en horas de la mañana.

El vocero indicó que expertos subirán a bordo del Newport News para determinar si hay suficientes condiciones de seguridad para proceder a la reparación del crucero.

La explosión a bordo del buque de 17.000 toneladas afectó la torreta central de las tres que están emplazadas en la proa, dotada cada una con tres cañones de ocho pulgadas.

El Newport viajaba con una tripulación de 1.200 efectivos cuando ocurrió el estallido.

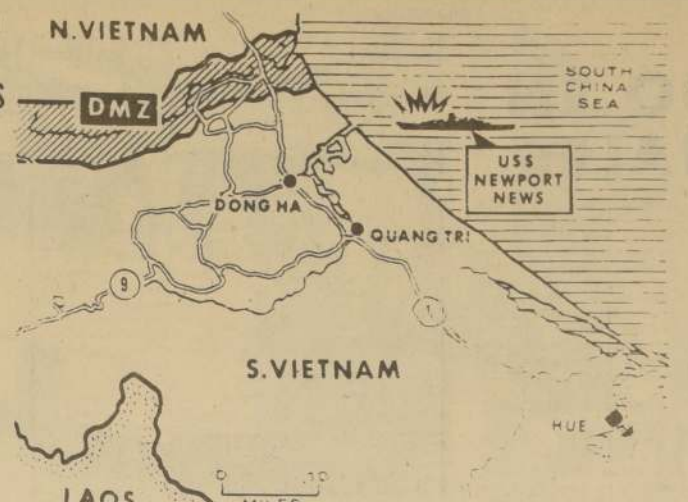

SAIGON, Vietnam del Sur. El mapa muestra la ubicación del poderoso crucero norteamericano "Newport", a bordo del cual una explosión destrozó la torre de artillería de 500 toneladas. En la emergencia murieron 19 marineros. El navío navega rumbo a Filipinas, para su reparación. RADIOFOTO UPI.

FRACASO IMPRESIONANTE ATENTADO CONTRA TREN MILITAR ARGENTINO

El convoy repleto de soldados regresaba de maniobras y pudo haber sido volado con 148 bombas acondicionadas junto a la vía.

BUENOS AIRES (EFE). Un impresionante atentado con bombas contra un tren militar que regresaba de las maniobras en el sur argentino, rumbo a la provincia de San Luis, fracasó ayer por aparentes fallas técnicas, según se supo hoy aquí.

El dispositivo que debía estallar sincronizadamente al paso del convoy en la Estación Santa Catalina, del ferrocarril Belgrano, en la vecina ciudad de Lomas de Zamora, constataba de no menos de 148 bombas interconectadas a un complejo sistema de altavoces y siluetas, figurando soldados.

Sólo un milagro impidió no sólo la voladura del tren, sino también que la explosión llegara a comunicarse a una fábrica química cercana, que almacena materiales de alta combustibilidad y que de estallar hubiera provocado una catástrofe nacional.

Un tren militar de treinta vagones, varios de ellos blindados, con dotación de explosivos y cañones, avanzaba con destino a la citada provincia, y al aproximarse a la estación Santa Catalina se produjo una pequeña explosión sobre el lado oeste de las vías.

A consecuencia de ello, sin haber sufrido averías, el convoy se detuvo cincuenta metros más adelante y la propia tropa y el personal ferroviario realizaron el primer rastreo, antes de que intervinieran fuerzas de la policía federal y de la provincia de Buenos Aires.

La pequeña explosión producida fue consecuencia, según fuentes oficiosas, pues la investigación está rodeada de celoso hermetismo en virtud del secreto del sumario, del fracaso del mecanismo global dispuesto por los autores del atentado.

INFERNAL MECANISMO

Al descender del tren, los soldados descubrieron varias figuras de cartón, vestidas con camisa, cuya misión consistía en figurar un ataque de fuerzas sediciosas contra el convoy.

También fueron hallados, junto a los rieles, 148 envases de aluminio semienterrados y dispersos a lo largo de las vías, que contenían material altamente explosivo: Trotyl o galamón, así como 18 bidones plásticos con líquido que podría ser aeronafta.

A unos cien metros del lugar donde había sido instalado el infernal mecanismo existe un bosque de eucaliptus de 300 metros de largo por 120 de ancho, se halló un aparato grabador equipado con un casset que se conectaba a varias baterías y a un sistema de altoparlantes de gran potencia. Este mecanismo estaba dispuesto de modo de comenzar a funcionar al producirse la explosión.

El casset del grabador contenía una proclama de las llamadas Fuerzas Armadas Revolucionarias (FAR).

También se encontraron en el lugar varios carteles, uno de los cuales decía: "Fiesta de fin de semana de estudiantes de Agronomía".

EL TERRORISMO INTERNACIONAL EN ASAMBLEA GENERAL DE LA NU

NACIONES UNIDAS (PL). Tras una semana de enconados debates el controvertido tema del terrorismo internacional ha dominado la atención del vigésimo período de Sesiones de la Asamblea General de las Naciones Unidas.

Cerca de 43 oradores, en representación de países de los más variados caracteres, grandes y pequeños, pobres y ricos, desfilaron por la tribuna de la Asamblea General para presentar sus evaluaciones sobre los acontecimientos que afectan sus territorios, sus regiones y al mundo en general.

Todos, sin embargo, priorizaron en sus discursos la espinosa cuestión del terrorismo, dándole tan variadas interpretaciones que se estima remota la posibilidad de llegar, no ya a un acuerdo sobre la materia, sino a una definición que pueda ser aceptada por cada uno de los 132 estados miembros.

La inclusión del tema en la agenda de la Asamblea, que fue presentado por el Secretario General de la ONU, Kurt Waldheim dio lugar a violentos debates entre los delegados de los países árabes y africanos, por una parte, y Estados Unidos y un grupo de países occidentales por otra.

Waldheim, temeroso de que una votación apretada sobre la propuesta afectara su prestigio, cedió en que la cuestión no fuera llevada directamente a la Sesión Plenaria, sino que se asignara a la Sexta Comisión (de Asuntos Jurídicos).

Desde un principio, la iniciativa del Secretario General de la ONU provocó una fuerte oposición de árabes y africanos, que consideraban que un debate ahora sobre terrorismo perjudicaría la lucha de los movimientos de liberación en árabes.

PREVENCION Y CASTIGO

Estados Unidos, por su parte, apoyó abiertamente la proposición de Waldheim y pidió, además, la convocatoria a una conferencia mundial a fin de adaptar una convención sobre "La prevención y el castigo del terrorismo internacional".

Mientras tanto, los países latinoamericanos, con la excepción de Cuba que se opuso, y Chile, que se abstuvo, se pronunciaron a favor de la inclusión del tema en la agenda, aunque cada uno dio más diversos matices a la interpretación del problema.

Finalmente, tras sufrir un sustancial cambio en su título original al introducirse una enmienda de Arabia Saudita donde se mencionaba "El estudio de las causas subyacentes" fue aprobada por la Asamblea General por 66 votos a favor, 27 en contra y 33 abstenciones.

DEBATE

El tema ahora será debatido como sexto punto de la agenda de la Sexta Comisión (Jurídica), donde se espera que, tal como sucedió con el término "agresión" quede indefinidamente pendiente de solución.

En general, además del terrorismo, los oradores mostraron preocupación por la necesidad de resolver el conflicto en el Sudeste Asiático y el Medio Oriente por alcanzar un progreso más concreto hacia el desarme general y nuclear en superar las crecientes discrepancias económicas en el mundo y eliminar los últimos vestigios de colonialismo.

Mas, hubo también advertencias de parte de las naciones pequeñas de que las grandes potencias no deben pasar por alto sus voces y opiniones cuando tomen decisiones que afecten a todos los países.

ESTRATEGIA PARA EL DESARROLLO EN LOS PAISES DE AMERICA LATINA

BOSTON (Massachusetts) 2 (UPI).— Siete destacadas figuras de América Latina iniciarán mañana una reunión de cuatro días destinada a delinear una estrategia para el desarrollo en el hemisferio, estrategia que confían trascenderá las actuales controversias.

Entre los asistentes figuran los ex presidentes de Chile, Eduardo Frei, y Colombia, Carlos Lleras Restrepo.

Los otros asistentes latinoamericanos serán: el economista argentino Raúl Prebisch, ex Secretario Ejecutivo de la Conferencia de las Naciones Unidas para el Comercio y el Desarrollo (UNCTAD), Roberto Campos, ex presidente del Banco del Brasil, Héctor Nwapango, ex Ministro de Planeamiento de Venezuela, Germánico Salgado, Secretario del Pacto Andino, y Celso Furtado, un economista brasileño exiliado, que actualmente dicta cátedra en la Sorbona de París.

El organizador es el director del Centro de Estudios para el Desarrollo de la América Latina de la Universidad de Boston, profesor Paul Rosenstein-Rodan, quien conducirá el seminario.

Rodan, que durante 20 años fue profesor de economía en el Instituto Tecnológico de de que las Naciones Latinoamericanas podrán desarrollar todo su potencial cuando hombres cuyas credenciales no puedan ser discutidas elaboren un plan para un cambio dentro del orden.

¿QUO VADIS LATIN AMERICA?

Esos hombres, dice Rodan, deben ser capaces de dejar un eco cada vez que hablan y confía en que los siete participantes en el seminario podrán impresionar a sus compatriotas y otros con los resultados del debate.

El tema de la reunión es: "Quo vadis Latin América? Au dessus de La Melee".

La cita en francés fue tomada de un manifiesto escrito en 1916 por Romain Rolland en el cual dice: "Hay un conflicto temporal entre Francia y Alemania pero por encima y por sobre todo hay valores mayores: Europa, civilización, que no debemos perder de vista". Tras de hacer notar que el escrito de Rolland fue prohibido en Francia y Alemania, Rodan indicó que espera que las controversias políticas no impidan el examen del papel de la América Latina en el mundo y las interrelaciones de los países de la región.

Se ha determinado qué temas estarán en discusión pero Rodan anticipó que inicialmente podrían tratarse dos factores: las relaciones entre los Estados Unidos y América Latina y el interrogante de hasta adonde los países de América Latina pueden legítimamente ser considerados como una sola entidad.

KENNEDY ESTUVO A PUNTO DE SER ASESINADO EN MAYO DE 1961

El atentado debió haber ocurrido durante la visita oficial que hizo a Francia en esa época.

PARIS (ANSA). "Debía matar al Presidente Kennedy con un fusil dotado de mira telescópica a rayos infrarrojos y "errarle" en cambio al General de Gaulle. El atentado debía realizarse en la Rue de Rivoli o en los Campos Elíseos el 31 de mayo de 1961 durante la visita oficial a Francia del Presidente de Estados Unidos".

Así lo declaró José Luis Romero, un ex activista de la OAS, el sábado pasado al periodista Camille Gilles en una entrevista publicada hoy por el matutino parisiense "L'Aurore". Romero vive desde hace años en un país de América Latina que el diario no indica.

Guilles conoció a Romero durante sus investigaciones para recoger material sobre un grupo de terroristas de la "OAS". El periodista escribirá un libro sobre Romero que se titulará "El Hombre que debía matar a Kennedy" y será publicado por la Editorial Plon, la misma que editó las memorias del General de Gaulle.

Después de firmar el contrato con la editorial Plon, Romero partió para América Latina el sábado por la noche.

Para asesinar a Kennedy habían ofrecido a Romero 200 millones de viejos francos (unos 400 mil dólares) y él aceptó "por el dinero y por la aventura". Pero a último momento sus superiores de la "OAS" le ordenaron no realizar el atentado. "Pienso que la decisión fue tomada por Salan — declaró Romero —, ese día el OAS le salvó la vida a Kennedy".

Algunas semanas antes de la visita de Kennedy a Francia dos estadounidenses, amigos de un funcionario del Consulado de Estados Unidos en Argel, se pusieron en contacto con Romero. "Se trata de hacer creer en un atentado contra De Gaulle, muy posible en estos días de insurrección en Argelia y mientras se celebra en París el proceso contra los generales Challe y Zeller — le dijeron — y matar "accidentalmente" a Kennedy sentado al lado del General en el automóvil descubierto".

Romero, un excelente tirador, aceptó la propuesta. Los "Agentes Secretos" estadounidenses, precisó el miembro de la OAS, lo llevaron a España a bordo de un pesquero de bandera francesa que luego cambió por la española. Le entregaron documentos falsos a nombre de cierto Broeger, que resultaban otorgados el 20 de abril de 1961 por las autoridades cantonales de Ginebra (Suiza).

50 MILLONES

El 30 de mayo Romero Broeger se trasladó a París. Cincuenta millones habían sido ya depositados a su nombre en un Banco de Lausanne y otros cincuenta millones le habían sido entregados al contado.

Pero, a último momento Romero comenzó a tener dudas. "Comprendí que querían hacer recaer la responsabilidad del asesinato de Kennedy sobre la OAS. Y puesto que yo fui sometido a una intervención en el cerebro cuando me encontraba en Indochina en el caso de que me detuviera nadie creería en mis declaraciones relativas a un complot estadounidense". Por lo tanto Romero consultó a sus jefes quienes le ordenaron abandonar el proyecto. Entonces Romero se enroló como voluntario para Congo con el objeto de hacer perder sus huellas a los servicios secretos estadounidenses. Se embarcó en Génova, junto con otros mercenarios y permaneció en Africa hasta el término del conflicto congolés.

"Con el dinero que me habían entregado — declaró — compré una hacienda en un país de América Latina. Ahora soy ganadero".

José Luis Romero declaró que posee las pruebas de lo que afirma. "Se hallan en manos de un abogado de Ginebra — precisó — se trata de las cartas de un diplomático estadounidense en Argel, al que llamaré Mike, quien ayudó también varias veces a la OAS, de tres pasaportes que me fueron entregados antes del proyectado atentado, y de otras indicaciones relativas a los lugares desde donde podía disparar contra Kennedy".

Hoy Romero tiene 46 años. Su pelo es canoso y su cuerpo está cubierto de tatuajes y cicatrices. Nació en Madrid, es hijo de un revolucionario español perseguido por los franquistas participó en la resistencia francesa y a los veinte años se enroló en la Legión Extranjera y combatió primero en Indochina y luego en Argelia.

Allende:

NO HABRA GUERRA CIVIL EN CHILE

BUDAPEST (EFE). "No creo que pueda haber guerra civil en Chile ya que el ejército siempre se sometió a las decisiones electorales del pueblo", ha declarado el Presidente Salvador Allende en una entrevista concedida a la televisión Húngara, difundida hoy aquí.

Por otra parte, añade el Presidente, también la oposición en su mayoría se opone a un conflicto armado y en la unidad popular no hay quien lo desee. Sin embargo, existen grupos semifascistas y fascistas dispuestos a todo. Será la tarea del gobierno evitar la influencia extranjera y permanecer firme.

En cuanto a las relaciones entre Chile y los países socialistas, Allende llamó la atención sobre la deuda extranjera heredada de más de 4.00 mil millones de dólares y las grandes dificultades debidas al embargo de los Estados Unidos que obliga a Chile a buscar nuevos mercados.

Por fortuna, concluyó el Presidente, Chile cuenta con créditos de algunos países occidentales y socialistas; el problema principal es la falta de divisas. El país se ve forzado a importantes importaciones de víveres.

LAURINBURG, Carolina del Norte. Sólo tras 60 años desde su fallecimiento, recibió sepultura definitiva, en esta ciudad, el obrero italiano Forenzio Concippio, cuya controversia sobre su lugar de sepultación definitiva demoró 61 años. En el grabado, en los momentos en que un capellán imparte bendición al insepulto cadáver. RADIOFOTO UPI.

RICHARD NIXON Y ANDREI GROMYKO SE REUNIERON EN LA CASA BLANCA

WASHINGTON, 2 (EFE).- El presidente Nixon y el Ministro de asuntos exteriores de la Unión Soviética, Andrei Gromyko, iniciaron esta mañana conversaciones que se prolongarán esta noche sobre Europa, la guerra de Vietnam y las relaciones comerciales entre sus dos países.

Nixon y Gromyko conversaron hoy lunes durante 70 minutos en la Casa Blanca, en una reunión a la que asistieron también el Secretario de Estado norteamericano, William Rogers, el Asesor del presidente Nixon, Henry Kissinger, y el Embajador de la Unión Soviética en Washington, Anatoly Dobrynin.

Según fuentes del gobierno norteamericano, Nixon comunicó hoy a Gromyko, aunque no de forma oficial, la disposición de los Estados Unidos a asistir a conversaciones preliminares en Helsinki el próximo noviembre sobre la conferencia de seguridad europea.

Según las mismas fuentes, Nixon comunicó a Gromyko, también de forma extraoficial, la disposición del gobierno de Washington a iniciar en enero, en Helsinki igualmente, las conversaciones exploratorias de las negociaciones para una reducción mutua de tropas en europa entre los países miembros de la Otan y los del pacto de Varsovia.

La comunicación oficial a participar en esas conversaciones la harán los Estados Unidos por cauces diplomáticos normales una vez hayan concluido las consultas al respecto entre el Gobierno de Washington y sus aliados.

VIETNAM

En círculos del gobierno norteamericano se asegura que, aparte de las conversaciones sobre la conferencia se seguridad europea y la reducción de tropas en Europa, la guerra de Vietnam fue uno de los principales temas en la entrevista Nixon-Gromyko.

El presidente norteamericano y el Ministro soviético discutieron también las perspectivas favorables para la firma de un acuerdo comercial entre los dos países, que se espera para antes de finales de este año.

A ese respecto, los Estados Unidos y La Unión Soviética están celebrando actualmente negociaciones en Washington a nivel de expertos para llegar a un tratado marítimo que permita el traslado de mercancías de uno a otro país en barcos de bandera propia.

El mismo grupo de expertos está negociando también un ajuste de la deuda que la Unión Soviética tiene con los Estados Unidos por la ayuda recibida durante la segunda Guerra Mundial.

El ajuste de la deuda y el tratado marítimo se consideran como los dos pasos inmediatos a la firma de un amplio acuerdo comercial entre ambos países.

Después de la reunión de esta mañana, el presidente Nixon ofrecerá esta noche una "cena de trabajo" a Gromyko en la residencia presidencial de Camp David, a 90 kilómetros de Washington, donde se alojarán esta noche tanto el presidente como el Ministro soviético.

Mañana martes por la mañana Gromyko y Nixon participarán en la ceremonia de la firma, en la Casa Blanca, de la ratificación de los acuerdos del pasado mayo entre la Unión Soviética y Estados Unidos sobre limitación de armas estratégicas.

DESPUES DE 61 AÑOS FUE SEPULTADO

LAURINBURG (Carolina del Norte), 2 (UPI). Los restos mortales de Forenzio Concippio descansan hoy después de 61 años de haber estado insepultos y a la vista del público. El féretro ha sido cubierto con una capa de cemento a fin de evitar cualquier intento de remoción.

Un centenar de vecinos y varios periodistas estuvieron ayer presentes en la ceremonia de inhumación, que duró 10 minutos. El cadáver del inmigrante italiano había estado en un ataúd de madera con frente de vidrio y en posición vertical, durante más de seis decenios, en la agencia funeraria local Mc Dougald.

El oficio religioso estuvo a cargo del padre Frederick Gilbert.

Hewitt McDougald, dueño de la funeraria, reveló que los gastos del entierro fueron costeados por "personas de raza blanca del distrito de Scotland".

Respondiendo a la pregunta de por qué se recubrió el féretro de bronce con una capa de cemento McDougald dijo: "No quise que nadie tratara de desenterrarle".

El diputado demócrata por Nueva York, Mario Biaggi, y otras personas habían protestado al enterarse de que se explotaba el cadáver a efectos de exhibición.

Concippio murió en 1911 en un altercado con un compañero de trabajo en un circo. El padre del occiso efectuó un primer pago al padre de McDougald para el entierro, pero luego desapareció y no abonó la cantidad pendiente.

En lugar de proceder a la inhumación, McDougald embalsamó el cadáver y lo colocó en el féretro con tapa de cristal, convirtiéndose en una de las curiosidades locales.

EL NIQUEL: UNA ESPERANZA CUBANA

por Pedro Martínez Pírez

LA HABANA, 2 (PL). La estrategia cubana hacia el desarrollo económico tiene en el níquel tal vez su mayor esperanza, fundamentada en el hecho de que la isla posee la principal reserva mundial conocida de níquel fácilmente explotable.

Cuba aspira a recibir el apoyo multilateral del Consejo de Ayuda Mutua Económica (CAME) para desarrollar un programa conjunto que asegure las necesidades de níquel de los países socialistas y permita a la isla competir en el mercado mundial con los grandes monopolios niquelíferos capitalistas.

El pequeño estado del Caribe aspira asimismo a convertirse a largo plazo en productor de aceros especiales sobre la base del níquel y el cromo cubanos, partiendo de las plantas de Nicaro y Moa, situadas en la provincia más oriental de la isla.

La industria del níquel es relativamente joven en Cuba. Data de la Segunda Guerra Mundial.

En esa época los inversionistas norteamericanos construyeron una planta procesadora de este mineral capaz de producir óxido de níquel y cobalto y con instalaciones suficientes como para procesar parte de este óxido en forma de sínter.

MONOPOLISTAS

Los altibajos de la producción de esta planta, situada en el poblado de Nicaro, en el extremo oriental de la isla, estuvieron siempre relacionados con los intereses monopolistas de las empresas niquelíferas norteamericanas, que acudían a esta reserva en los momentos de necesidad, como por ejemplo, durante la propia guerra o posteriormente cuando la agresión de Estados Unidos a Corea.

En la época en que no la necesitaban, liquidaban prácticamente la producción de níquel y devolvían a la situación de desempleo al personal que trabajaba en la planta.

Desde 1958 y 1959 se habían realizado sucesivas reducciones en la producción de esta planta y se tenía planeada una nueva disminución para 1960.

Al producirse el triunfo de la revolución, en enero de 1959, se estaba terminando una segunda planta situada también en la provincia de Oriente, en la población de Moa, destinada a la producción de sulfuro de níquel y cobalto.

La planta se encontraba en período de prueba y enfrentaba serias dificultades tecnológicas que no habían sido resueltas, puesto que la tecnología utilizada era escasamente conocida en aquella oportunidad.

El monopolio norteamericano propietario de esta fábrica había abandonado la administración de los trabajos, y en aquellos momentos la única instalación capaz de procesar el producto de la planta de Moa se encontraba en territorio estadounidense.

PRODUCCION

Hacia fines de 1960 la industria cubana del níquel, con una capacidad de producción anual de 42 mil toneladas, estaba siendo utilizada solamente al 36 por ciento de su capacidad, con una productividad por hombre año de 4.64 toneladas y una producción total de 15 mil toneladas del valioso producto.

La política del gobierno revolucionario encaminada a explotar al máximo las instalaciones y recursos naturales del país para beneficio popular, condujo a nacionalizar estas plantas en respuesta a la actitud saboteadora de la economía nacional por los intereses extranjeros.

A partir de ese momento se mantuvo a su máxima capacidad la fábrica de Nicaro, y mediante un notable esfuerzo tecnológico se concluyeron los trabajos de la planta de Moa, poniéndola en funcionamiento hasta alcanzar su capacidad de diseño.

Para llevar a cabo esta tarea fue necesario romper el bloqueo impuesto por el gobierno norteamericano sobre los insumos de origen externo requeridos para mantener la producción de níquel.

NUEVA YORK. El Senador George McGovern es besado por una chiquitina al ingresar al Hotel Hilton de esta ciudad, luego de terminar su campaña política por diversos Estados, como candidato a la Presidencia de Estados Unidos por el Partido Demócrata. RADIOFOTO UPI

INVESTIGAN PRESUNTO SECUESTRO EN ARGENTINA

ROSARIO (Argentina) (EFE). La desaparición de un alto jefe de una importante empresa industrial, de quien se carece de noticias desde el viernes último, es investigada por la policía de esta ciudad santafesina.

Se trata de Néstor Llonch Fausto quien de abandonar su domicilio en la mañana del mencionado día, tras una conversación con su esposa, le entregó a ésta una suma de dinero para gastos y la escritura del departamento que ocupan.

El desaparecido también depositó en su mesilla una medalla con la correspondiente cadena, las que siempre llevaba consigo.

Antes de dejar su hogar el viernes pasado manifestó a su esposa que si llamaban de la empresa donde trabaja dijera que llegará en un par de horas.

Se supo, asimismo, que el jueves 28, en su oficina, llamó a uno de los empleados para decirle que dejaría abierto el escritorio por si necesitaban algo cuando el no estuviera.

Al no concurrir Llonch a sus tareas el viernes, el empleado a quien le manifestó lo expresado anteriormente comprobó que el escritorio de aquel estaba abierto y en su interior encontró las llaves que su jefe usaba.

Otro hecho que también aparece rodeado de extrañas circunstancias investiga la policía de Cañada de Gómez y la de las Rosas, importantes ciudades del sur de la provincia de Santa Fe.

Un hacendado de la localidad de Las Parejas, Carlos Alfredo Beltramo, acusó a un matrimonio de intento de secuestro y extorsión. De acuerdo con lo que denunció a la policía, fue secuestrado y llevado a Cañada de Gómez, exigiéndosele firmara unos documentos por la suma de 10.0000 dólares, caso contrario, se atentaría contra la vida de sus parientes y además un rescate de 20.000 dólares.

Cuando el vehículo en que era llevado llegó a Cañada de Gómez, Beltramo logró abrir una de las puertas del mismo y abandonarlo.

Algunas personas testimoniaron que vieron cuando Beltramo salió del automóvil y echó a correr, así como cuando fue obligado a subir en el vehículo en Las Parejas.

FIRMADA ACTA DE ACUERDO EN SERVICIOS INTERPROVINCIALES

Fue firmada el Acta de Avenimiento que puso fin al conflicto que afectaba al Sindicato de Choferes del Servicio Interprovincial del país.

El movimiento, duró sólo horas, pues de inmediato se iniciaron las conversaciones entre la Directiva Nacional del Sindicato y las autoridades correspondientes.

Gastón Corral, Presidente de la Directiva y el Subsecretario de Transportes, Hernán Morales firmaron el documento mediante el cual se llega a buen término en el conflicto, restableciéndose el servicio totalmente.

AVENIMIENTO

El Subsecretario, en reunión con los integrantes de este sindicato informó acerca de lo obrado por Reparticiones de Gobierno para llegar al acuerdo definitivo. En el acuerdo se establece la formación de un Comité Técnico el que representará el Sindicato en cumplimiento de los seguros sobre accidentes.

Con respecto al mal estado de la Panamericana, se acordó informar a las autoridades indicadas. En el mismo día de ayer se reunió el Director de Vialidad con funcionarios de su dependencia con el objeto de hacer una revisión del estado de la carretera y de los tramos que revisten mayor peligro con el objeto que esta repartición disponga las medidas más urgentes.

También se estima la obligatoriedad de uso de neumáticos de malla de acero, por ello el Banco del Estado se comprometió a cursar los Registros de Importación de neumáticos de este tipo para los servicios interprovinciales.

Con respecto a la traída y fabricación de repuestos, el Banco del Estado cursaría los registros de importación y así levantar el material paralizado y mantener la normalidad de los servicios.

FILIAL DE CORFO

Por otro lado, el Subsecretario informó que luego de definirse su factibilidad por organismos técnicos de la CORFO, se irá a la creación de una Empresa Nacional de Transporte Terrestre, el que cubrirá los servicios de larga distancia entre Santiago y Arica por el norte y Santiago y Puerto Montt por el sur.

El Comité de Operaciones Automotrices ha requerido la aprobación Transportes para la importación de unidades destinadas, una parte a las Empresa Nacional que se crea y la otra a la renovación de los actuales servicios de transportes interprovinciales. Vale destacar que la nueva empresa nacería como una filial de CORFO, y evitará la posibilidad de cesantía en el gremio, aumentándose las disponibilidades de trabajo.

EMPRESAS INTERVENIDAS

Hernán Morales, señaló además que deberá cumplirse con lo ordenado por el Presidente de la República en el sentido de que aquellas empresas intervenidas, cuyos trabajadores expresen su decisión de que se ponga fin a la intervención del Estado, se procederá en sentido indicado por las autoridades del Trabajo, sobre todo cuando ha existido una decisión mayoritaria expresada en votación.

Respecto a este punto, el Subsecretario insistió que la Empresa LIT seguirá bajo intervención por solicitud de los trabajadores y dijo también que estos serían absorbidos más adelante por la Empresa Nacional.

Finalmente, el Secretario de Estado requerirá al Subsecretario del Trabajo la pronta dictación del reglamento que otorga carnet profesional al gremio.

En una ampliación de los puntos tratados conviene en que el Departamento de Transportes Terrestres de la Subsecretaría proponga con rapidez una reglamentación sobre la obligatoriedad de auxiliares de viaje para servicios interurbanos.

Normalmente comenzaron a trabajar nuevamente los buses interurbanos, luego de solucionarse el conflicto que paralizó por algunas horas.

Colegio Médico:

PREMIARA EL MEJOR TRABAJO EN TEMA DE SALUD PUBLICA

El 14 del presente mes vence, impostergablemente, el plazo de presentación de trabajos para el CONCURSO "PREMIO COLEGIO MEDICO AL MEJOR TRABAJO SOBRE UN TEMA DE SALUD PUBLICA", instituido por acuerdo del Consejo General con el fin de estimular la investigación en salud pública. El premio será entregado el 3 de Diciembre, Día del Médico, y consiste en dos sueldos vitales anuales del Departamento de Santiago.

La entrega de trabajos participantes debe hacerse antes de las 20 horas del día 14, en Esmeralda 678, oficina 402. Se entregarán menciones honrosas a los trabajos que ocupen el segundo y tercer lugar, y menciones especiales a los realizados por equipos extranjeros.

Las bases del Concurso estipulan que el trabajo debe versar sobre un tema de importancia para la salud pública chilena; debe formar parte de una línea de investigación y haber sido abordado multidisciplinariamente. También es requisito el que sea producto de un trabajo de equipo y realizado por equipos chilenos, aunque también podrán participar los trabajos que, cumpliendo los requisitos anteriores, hayan sido presentados a Sociedades Científicas nacionales o extranjeras, publicados en revistas especializadas o difundidos simplemente entre el 1° de Septiembre de 1971 y el 31 de agosto del presente año.

El jurado estará constituido por el Presidente del H. Consejo General, o su representante, que lo presidirá; el presidente del Departamento de Salud Pública del Colegio Médico de Chile; el Presidente de la Sociedad Chilena de Salubridad, el Decano de la Facultad de Medicina de la Universidad de Chile y el Director del Departamento de Salud Pública y Medicina Social de la Facultad de Medicina de la U. de Chile, que actuará de secretario.

El concurso podrá ser declarado desierto por el jurado si los trabajos presentados no cumplen los requisitos.

JORNADAS NACIONALES DE FUNDICION NO FERROSA

Con el alto auspicio del Instituto de Ingenieros Mecánicos de Chile, tendrán lugar en Santiago, del 27 de noviembre al 1° de diciembre, las Primeras Jornadas Nacionales de la Industria de Fundición No Ferrosa, destinada a examinar la situación actual del trabajo de las fundiciones que laboran en el país. El temario del evento incluye los siguientes tópicos: demanda de piezas fundidas y formas moldeadas; industrias de fundición, situación actual y alternativas de solución; materias primas e insumos, análisis y perspectivas (lingotes, chatarras, combustibles y energía, elementos aleantes, refractarios, arenas, insumos generales, alternativas de reemplazo), procesos de fundición; control de calidad, seguridad e higiene en fundiciones; capacitación y adiestramiento; investigación y asistencia técnica.

CONSULTORIO laboral

La Confederación Gremial a la que está integrado nuestro sindicato profesional se encuentra a punto de ser disuelta. El hecho de que se disuelva la Confederación ¿implica la disolución de nuestra organización sindical?

Agradezco desde ya la respuesta que pueda darme el Instituto Laboral a través del diario La Nación.

Javier Rosales
Talca

Estimado compañero:

De acuerdo con el inciso segundo del artículo 415 del Código del Trabajo, la disolución que afectare a una unión o confederación, no producirá la de los sindicatos que lo integran, a menos que así lo establezca expresamente el decreto respectivo.

Esta es una sección que este diario con la colaboración del Instituto Laboral presta a los trabajadores.

Las consultas deben dirigirse al Instituto Laboral del Ministerio del Trabajo, casilla 4188 de Santiago.

BENEFICIOS PARA PERSONAL DEL BANCO DEL ESTADO

Luego de la solución del último pliego de peticiones del personal del Banco del Estado, el que está en vigencia desde el mes de julio, los ejecutivos comenzaron el estudio de una política de amplio sentido social llegando a la conclusión que es justo el reconocimiento al esfuerzo y el trabajo de los funcionarios.

Es así como el personal femenino que cumple 30 o más años de servicio, con imposiciones efectivas, y que deseen acogerse a jubilación el Banco le abonará gratuitamente los aportes e imposiciones por los años que le faltan para cumplir los 35.

Por otro lado, será de cargo del Banco la diferencia que corresponde por indemnización establecida en el artículo 44 de los Estatutos de la Caja de Previsión y Estímulos de los Empleados del Banco, entre el tiempo transcurrido desde su ingreso a la institución y la fecha en la cual fueron incorporados como imponentes.

Para solventar estos gastos que demandarán los nuevos beneficios, la Administración del Banco destinó 6 millones de escudos.

De imposiciones de septiembre:

DESCONTARAN AGUINALDO DE EMPLEADAS DOMESTICAS

El aguinaldo de E° 700 que estableció la Ley 17.713 y que los patrones debieron pagar a las empleadas domésticas que estaban a su servicio al 2 de septiembre de 1972, podrá ser imputado a las imposiciones patronales que les corresponde pagar en el Servicio de Seguro Social. Así lo anunció el Jefe de la Oficina de Racionalización, Homero López, lo cual será hecho en la siguiente forma:

La suma que se descontará a las imposiciones patronales, es decir, el 40,4% es la que corresponde a un Aguinaldo, aún cuando el patrón tenga a su servicio más de una empleada de casa particular. Es, en consecuencia, un monto único de E° 700.

Para que se lleve a efecto la imputación el patrón debe acreditar que se encuentra en una de las siguientes circunstancias: a) Que él, o su cónyuge, percibió el Aguinaldo de Fiestas Patrias, o bien b) que él está exento del pago del impuesto global complementario. Además deberá acreditar que ha pagado el aguinaldo a su empleada doméstica.

El hecho de haber percibido el patrón, o su cónyuge, el Aguinaldo, se acreditará con un comprobante de pago otorgado por el habilitado si es funcionario del Estado, y si es empleado particular el comprobante será extendido por el empleador o representante de la empresa.

La cancelación del aguinaldo a la asesora del hogar, se acreditará con el comprobante de pago que llevará la firma de a[...] la impresión dígito pulga[r] [...]ho, el número de inscrip[...] el SSS y número de la cé[...] identidad cuando se dispo[...] ella.

Este comprobante entre[...] la empleada doméstica se[...] vado a la planilla de pago [...] posiciones.

CHILECTRA INAUGURO CURSOS DE NIVELACIO[N]

A las 18 horas de ayer fueron inaugurados los cursos de nivelación para Carabineros de la dotación de Las Melosas y el de formación electrónica, que auspician el Convenio CUT-Ministerio de Educación con el Centro de Perfeccionamiento Profesional de esa Empresa Eléctrica.

A la ceremonia inaugural asistieron especialmente invitados dirigentes de la CUT, de Gobierno, del Cuerpo de Carabineros, de Chilectra y del Sindicato Unico de Tra[...] res de la Compañía.

Además de los car[...] alumnos y de los trab[...] alumnos, estuvieron [...] tes los Instructores y [...] res de cursos similares [...] están realizando en e[...] minero de El Volcán y en [...] tral Hidroeléctrica Los [...] hues **"como una form[a de] llegar a cubrir la gran de[man]da de técnicos espec[ializa]dos que el país necesit[a para] salir del subdesarrollo"** según expresó el Presiden[te del] Sindicato Unico, Jaime D[...]

VOTOS DE APOYO AL MINISTRO PALMA

Votos de Adhesión llegados de diferentes puntos del país en apoyo al Ministro de Educación Aníbal Palma, y a los acuerdos tomados por el Consejo Directivo Nacional del S. U. T. E.

Magallanes—Hoy se envió siguiente telegrama compañero Ministro Aníbal Palma: "Ante situaciones difíciles presentadas a incomprensiones recibidas desempeño su alto cargo, SUTE Provincial Magallanes entrega a Ud. su decidida adhesión instándolo respetuosamente mantener actitud irrestricta respeto carrera funcionaria y defensa dignidad Magisterio Nacional. Fraternalmente Waldo Díaz Secretario General Neftalí Carabantes, Presidente."

Arica—Sindicato Unico de Trabajadores Educación Arica por unanimidad expresan a Ud. total respaldo por su permanente defensa carrera funcionaria y altos principios autoridad. SUTE Arica rechaza vejaciones morales y ofensas implacables contra su persona de sectores ultra reaccionarios que utilizan grupos estudiantiles realizan abierta e insolente provocación contra Gobierno del pueblo legítimamente elegido fraternalmente Augusto Zubiri R. Presidente.

Chiloé.-SUTE Provincia Chiloé expresa voto solidario política educacional sustentada actual Ministerio mismo tiempo condena con firmeza gremial embestida reaccionaria últimos sucesos estudiantado que han servido para reafirmar Personalidad nuestro Ministro Educación. Herrera Presidente. Paredes Secretario.

Osorno.—SUTE Osorno solidariza determinaciones directiva Nacional respaldo movilización Nacional sea necesario. Consejo Provincial.

Yungay—Frente Radical Trabajadores Educación Yungay respalda ampliamente acción correligionario Ministro Educación y deci-mos estamos con él hasta últimas consecuencias. Mario Carmona Presidente.

Puerto Varas—El Consejo Sindical del Liceo de Hombres de Puerto Varas reunido en pleno acuerda solidarizar con las actuaciones del señor Ministro de Educación, en la defensa del Estatuto Administrativo, la carrera funcionaria, la designación de cargos y rechaza la intromisión de alumnos y elementos extraños a la educación en materia que no les compete. Fraternalmente Gladys Cruz Trujillo Presidente.

Chillán—Bases SUTE De[parta]mental Chillán acord[aron] mayoritariamente respaldar [ges]tión Ministro Palma [...] movilizadas y alertas e[...] instrucciones. Oportus Presi[dente] SUTE Departamental.

Concepción—En Asa[mblea] Provincial de los Trabajado[res de] la Educación realizada el [...] 26 del presente mes con a[sisten]cia de todos los profesores [de] distintos establecimientos e[duca]cionales de la Provincia [acor]daron dar su más amplio a[poyo al] Ministro de Educación d[on Aní]bal Palma por su activa y [...] te gestión y se de[claran] movilizados ante cu[alquier] eventualidad que atente [contra] este personero de Gobierno [...] tor Aguayo V., Secretario Ge[neral] Esmelín Vega Araneda Presi[dente] Provincial del SUTE Conc[epción] Folián Quezada P. Secre[tario de] Relaciones Públicas.

Ovalle—Ante renu[ncia] presentada Ministro de E[duca]ción este organismo [...] actitud grupos políticos [...] dicha renuncia. Reitera [...] apoyo compañero Palma [...] últimas consecuencias. C[onsejo] Departamental SUTE Ovalle.

SE INICI[O] CURSO SOBRE EDUCACIO[N]

Se inició en Santiago u[n ...] sobre los Problemas del [Desa]rrollo y la Planificación [de la] Educación al que asist[en ...] profesionales de Argentina, [Boli]via, Brasil, Colombia, Costa [Rica,] Cuba, Chile, Ecuador, M[...] Paraguay, Perú, Urug[uay y] Venezuela, todos [...] desempeñando en sus [...] altos cargos relacionados [con la] docencia, la investi[gación] pedagógica, la administ[ración y] el planeamiento.

Organizado por la [...] Regional de Educación [de la] UNESCO para América La[tina y] el Caribe, y el Programa [de las] Naciones Unidas para el [Desa]rrollo, el curso se extender[á hasta] el 15 de diciembre del p[resente] año. En ese período real[izarán] análisis crítico de los lo[gros del] planeamiento educativo [en los] últimos años, estudia[rán la] problemática actual de la e[duca]ción latinoamericana en e[l marco] del desarrollo global y c[...] para la formulación y eva[luación] de programas y pro[yectos] específicos de desarrollo e[duca]tivo.

En el curso, además de[l perso]nal técnico de la U[NESCO,] colaborarán técnicos [de la] CEPAL.

IMPORTANTE EMPRESA

Necesita contratar el siguiente personal para desempeñar funciones en el Departamento de Santiago.

1.- **JEFE DEPTO. NACIONAL DE PERSONAL**

Administrador Público o tener formación sistemática en Administración de Personal, Dirección Administrativa y Organización y Métodos.
Experiencia en Personal (con supervisión) de a lo menos un año.

2.- **1 SECRETARIA DEPTO. NACIONAL DE PERSONAL**

- Taqui - Dactilógrafa
- Conocimientos de Organización de Archivos
- Experiencia mínima un año
- Conocimientos elementales de Inglés.

3.- **1 ADMINISTRATIVO DEPTO. NACIONAL DE PERSONAL**

- Conocimiento de Administración de Personal
- Experiencia en Personal 2 años a lo menos.
- Conocimientos básicos de: Estadísticas, Computación, Codificación.

4.- **1 JEFE DEPTO. DE BIENESTAR NACIONAL**

- Asistente Social titulada
- Experiencia en Bienestar
- Experiencia como supervisora a lo menos un año.

5.- **SECRETARIA DEPTO. DE BIENESTAR**

- Dactilógrafa
- Conocimientos de organización de Archivos
- Experiencia de a lo menos un año.

6.- **1 JEFE DEPTO. NACIONAL DE CAPACITACION**

- Formación Universitaria
- Conocimientos de Metodología de Investigación
- Experiencia en Capacitación a lo menos un año.

7.- **1 SECRETARIA DEL DEPTO. NACIONAL DE CAPACITACION**

- Dactilógrafa
- Conocimiento de organización de Archivo
- Experiencia de a lo menos un año.

8.- **1 COORDINADORA NACIONAL DE SERVICIO SOCIAL**

- Asistente Social (titulada)
- Experiencia en supervisión un año a lo menos.
- Experiencia laboral mínima cuatro años.

Enviar curriculum vitae con pretensiones de sueldo a:

**SUBDEPTO. PERSONAL
CASILLA 584, CORREO CENTRAL
SANTIAGO**

compañía sud americana de vapores *Un siglo impulsando el progreso de Chile*

EL SERVICIO MAS COMPLETO A EUROPA, GOLFO DE MEXICO (MEXICO Y USA), Y COSTA ATLANTICA DE ESTADOS UNIDOS

ITINERARIOS

LINEA EUROPA

PUERTOS	NAVE/VIAJE LIMARI 10
SALIDAS DE CHILE	
TALCAHUANO	
SAN ANTONIO	28/10
VALPARAISO	25/10
ANTOFAGASTA	4/11
TOCOPILLA	6/11
LLEGADAS A EUROPA	
AMSTERDAM	5/12
BREMEN	3/12
HAMBURGO	30/11
AMBERES	7/12
LIVERPOOL	10/12

PUERTOS	NAVE/VIAJE LAJA13	LOA9
SALIDAS DE EUROPA		
ROTTERDAM		
HAMBURGO	30/9	18/10
BREMEN	6/10	20/10
AMSTERDAM	9/10	23/10
AMBERES	11/10	25/10
LIVERPOOL	15/10	5/11
LLEGADAS A CHILE		
ANTOFAGASTA	11/11	2/12
VALPARAISO	15/11	6/12
TALCAHUANO	21/11	12/12

LINEA USA ATLANTICO

PUERTOS	NAVE/VIAJE MAIPO 40	IMPERIAL 42
SALIDAS DE CHILE		
TALCAHUANO	8/10	6/11
SAN ANTONIO		
VALPARAISO	14/10	7/11
ANTOFAGASTA	17/10	9/11
TOCOPILLA		11/11
LLEGADAS A U.S.A.		
BALTIMORE	13/11	1/12
PHILADELPHIA	28/11	15/12
NEW YORK	25/11	12/12
MONTREAL	19/11	7/12

PUERTOS	NAVE/VIAJE COPIAPO 38	ACONCAGUA 42
SALIDAS DE U.S.A.		
BALTIMORE	16/10	28/10
MONTREAL	12/10	4/11
FILADELFIA	21/10	12/11
NEW YORK	20/10	10/11
LLEGADAS A CHILE		
ANTOFAGASTA	8/11	26/11
VALPARAISO	11/11	29/11
TALCAHUANO	19/11	7/12

LINEA USA GOLFO

PUERTOS	NAVE/VIAJE
SALIDAS DE CHILE	
VALPARAISO	6/10
TALCAHUANO	8/10
LIRQUEN	10/10
TOCOPILLA	15/10
LLEGADAS AL GOLFO	
VERACRUZ	27/10
TAMPICO	
HOUSTON	
N.ORLEANS	

PUERTOS	NAVE/VIAJE LEBU 64	ANDALIEN 65
SALIDAS DE GOLFO		
VERACRUZ	28/9	24/10
TAMPICO	1/10	28/10
HOUSTON	7/10	6/11
N.ORLEANS	12/10	10/11
LLEGADAS A CHILE		
ANTOFAGASTA	28/10	26/11
VALPARAISO	1/11	30/11
TALCAHUANO	6/11	5/12

C.S.A.V.

SANTIAGO AGUSTINAS 1235 10.o PISO FONO 83136 CASILLA 3207
VALPARAISO BLANCO 895 FONO 59061 CASILLA 49-V
TALCAHUANO BLANCO 440 FONO 41423 CASILLA 477
ANTOFAGASTA MATTA esq. COQUIMBO FONO 24182 CASILLA 1220

Una casa es una casa.
Pero necesitamos muchas casas...

Su dividendo es un dividendo.
Y usted que tiene casa, al pagar su dividendo, hará posible que todos los trabajadores tengan casa.

Puerta abierta es un sorteo.
Por cada dividendo pagado, exija el boleto correspondiente. Y con su boleto, participa en el Sorteo Puerta Abierta de Corhabit.

¡GANÉ! ¡GANÉ! ¡GANÉ!

Un premio son tres premios.
Puerta Abierta cada mes premia a tres familias dejando su casa, sitio u otra deuda, definitivamente cancelada.

CORHABIT ES *puerta abierta*

Banco del Estado:

AUMENTO MONTO DE LOS PRESTAMOS HIPOTECARIOS

El monto máximo de los préstamos hipotecarios serán aumentados por la Superioridad del Banco del Estado a fin de incentivar el ahorro entre la población y beneficiar en mayor medida a los ahorrantes.

Las partes por las cuales deberá ceñirse son las siguientes: los préstamos destinados a la adquisición de viviendas edificadas urbanas o suburbanas; predios agrícolas, casas prefabricadas para instalar en terreno propio o compra simultánea; locales comerciales u oficinas, serán aumentados de 60 a 100 sueldos vitales mensuales escala A de Santiago.

Y de 12 a 25 sueldos vitales escala A de Santiago es el aumento para la compra de sitios destinados exclusivamente a fines habitacionales permanentes del solicitante.

Por otro lado, se mantienen en dos préstamos individuales la opción de núcleos familiares compuestos por el padre, la madre y los hijos menores, pudiendo sus integrantes unir sus saldos, quedando condicionada la opción a que el dividendo resultante de la deuda no sobrepase el 50% de los ingresos de núcleo respectivo. Para los efectos del requisito de antigüedad, bastará que sólo uno de los componentes lo cumpla.

Las organizaciones sociales como Centros de Madres, Juntas de Vecinos e Institucionales Culturales o deportivas de aficionados, que tengan personalidad jurídica, podrán optar a préstamos equivalentes a dos créditos individuales, siempre que hayan mantenido un promedio diario mensual de saldos en su cuenta de ahorro del 6% del monto de préstamos durante 12 meses y que acrediten ingresos suficientes para cubrir los dividendos mensuales.

Del mismo modo se acordó que ningún prestatario podrá mantener más de una deuda vigente, la exigencia de la antigüedad se reducirá a sólo dos años y la deuda se extinguirá en un plazo de 7 años, los dividendos comprenderán la misma escala de amortización en vigencia, variando sólo la aplicación de conformidad con las normas actuales.

Finalmente se estimó recomendar al Banco Central, en el sentido de que estos préstamos queden al margen de los Activos Regulados y se resolvió que estos préstamos de este tipo y Controlados se otorgarán condicionándolos a la congelación de saldos en las cuentas de ahorro.

El Hospital San Juan de Dios, uno de los establecimientos, donde se celebrará hoy el "Día del Hospital".

Aeropuerto Cerrillos:

COMUNIDAD COLABORA EN EL CUIDADO DE INSTALACIONES

DENTRO DE LOS PLANES elaborados por la Dirección de Aeronáutica, para el mantenimiento y equipamiento de sus dependencias, aparece el evitar los destrozos que terceros puedan ocasionar a las instalaciones.

De acuerdo a este programa, el Gerente del Aeropuerto Los Cerrillos, Mario Rosas, sostuvo una importante reunión con los Presidentes de las Juntas de Vecinos de centros habitacionales del sector.

En esta reunión, se dio a conocer a los pobladores la necesidad de obtener su colaboración, para evitar que elementos irresponsables causen daños irreparables en las instalaciones de ese campo aéreo.

Tal como lo ha venido denunciando la Dirección de Aeronáutica, grupos de personas atraviesan por las distintas pistas de los Cerrillos, poniendo en peligro sus vidas. Además, apedrean a los aviones que despegan o aterrizan y destrozan los focos de la iluminación del Aeropuerto.

Estos hechos, aparte de no producir beneficio alguno a la comunidad, significan enormes sumas de dólares y escudos de inversión, para reponer el material.

Los presidentes de las Juntas de Vecinos aseguraron que entregarán todo su apoyo para que sucesos como éstos no continúen produciéndose.

En base a estos antecedentes, la Dirección de Aeronáutica dispuso la continuación de las obras destinadas a renovar y modernizar la iluminación de Los Cerrillos, a un costo que supera los dos millones de escudos y los cincuenta y cuatro mil dólares.

La Primera Dama de la Nación, Hortensia Bussi de Allende observa una obra de artesanía israelí, junto a la esposa del Embajador de ese país, Ruth de Tov (a la derecha) y Susana de Parada (a la izquierda), esposa del Director del Protocolo Lucio Parada, quien fue designado como Embajador de Chile en Canadá.

*** SERVICIOS DE EMERGENCIA ***

ASISTENCIA PUBLICA

382244

RADIOPATRULLAS CENTRAL

BOMBEROS

62261

61171-60141

HOY CELEBRAN EL "DIA DEL HOSPITAL"

Hace 420 años que Pedro de Valdivia creó el primer establecimiento asistencial en Chile.

CON DIVERSOS actos culturales, deportivos y de recordación a los funcionarios fallecidos en campañas sanitarias, los trabajadores de la salud de la V Zona Santiago se suman a la celebración del Día del Hospital, hoy 3 de octubre.

El principal acto solemne tendrá lugar en el frontis del segundo pabellón de la V Zona de Salud (Independencia 2), donde se encuentra la placa recordatoria que inmortaliza a los nombres de los funcionarios que han entregado su vida defendiendo a la comunidad de los males epidémicos.

EL PRIMER HOSPITAL

Un día 3 de octubre de 1552, don Pedro de Valdivia, por orden del rey de España Carlos V, fundó en Santiago de Chile, el primer Hospital bajo la denominación de Nuestra Señora del Socorro, casi al pie del Cerro Hüelen (Santa Lucía), al lado de la iglesia de San Francisco. Se inicia a su vez la Historia de la Medicina en Chile. Para recordar esta etapa, se acuerda fijar el 3 de octubre día Nacional del Hospital.

El primer servicio asistencial funcionó en sus comienzos, bajo la administración civil de las autoridades españolas y del Cabildo hasta el año 1617, cuando en el mes de abril de ese año llegaron a Chile los frailes de la Orden Hospitalaria de San Juan de Dios. El establecimiento pasó a la dirección del Fray Gabriel de Molina, tomando a partir de entonces el nombre de Hospital San Juan de Dios.

Hoy día, en forma de una gran cruz, de moderna arquitectura reemplaza al viejo hospital colonial, el actual San Juan de Dios, construído en Avenida Matucana, el único establecimiento hospitalario que tiene esta estructura. La importante unidad asistencial, Hospital Base del Area Occidente de la V Zona de Salud, diariamente presta atención a miles y miles de pacientes, contando con casi la totalidad de las especialidades. El área cubre el distrito Portales, las comunas de Quinta Normal, Las Barrancas y Curacaví y el departamento de Talagante.

CUATROCIENTOS VEINTE AÑOS

Otros establecimientos le siguen de cerca al Hospital San Juan de Dios, en la edad. De acuerdo a su fecha de fundación tenemos: 1559, Hospital de Nuestra Señora de la Misericordia de Concepción, (hoy San Juan de Dios); 1557, Hospital de San Julián, de Imperial; 1558, Hospital San Cosme y San Damián de Osorno; 1559, Hospital de Cañete; 1563, Hospital de Santa María de la Gracia, de Villarrica; 1574 y 1575, Hospital de Valdivia; 1577, Hospital San Juan de Dios, de Arica; 1595, Hospital de Angol; 1734, Hospital de Las Recogidas, de Santiago; 1758, Hospital Casa de Expósitos o Huérfanos de Santiago; 1772, Hospital San Francisco de Borja, de Santiago; 1787, Hospital San Juan de Dios, de Valparaíso; 1803, Hospital San Bartolomé, de Chillán; 1804, Hospital San Salvador, de Talca; y 1853, Hospital San Juan de Dios, de Curicó.

La repetición del nombre de San Juan de Dios en diversos hospitales del país, se debe a que, hasta el año 1823 y desde 1617, la administración de estos establecimientos estuvo encomendada a los frailes de la Orden San Juan de Dios. En su historia, cada uno de ellos atesora brillantes jornadas al servicio de la comunidad. Eminentes médicos han inmortalizado sus nombres con su sabiduría y su abnegación por la Medicina y su progreso. Otros benefactores del bien público donaron sus bienes para la construcción y dotación de hospitales de adultos y de niños, y una legión de miles y miles de funcionarios anónimamente, en todos los niveles, entregaron, incluso, su vida en defensa de la salud del pueblo. Campañas sanitarias muy duras inmolaron a médicos y auxiliares. Es por ello que el día del hospital, más que una fecha de celebración, es un día de recogimiento, un día más de emulación para acrecentar el gran contenido humano, que debe hacerse sentir al paciente que reposa en espera de la recuperación y protección de su salud.

Los funcionarios de la V Zona, a través de sus representantes: FENATS, FEPROTEC, y Ley 15.076, depositarán ofrendas florales ante la placa recordatoria que la ex Dirección de Sanidad colocó en el frontis del segundo pabellón de esta Zona, para inmortalizar a los trabajadores de la salud caídos en campañas sanitarias. Previamente se oficiará una misa al aire libre.

RECHAZAN TOMA DEL LICEO DE LA PINTANA

El Sindicato Unico de los Trabajadores de la Educación del Liceo de Hombres N° 17 de La Pintana, ante la toma del Liceo, efectuada por un grupo reducido de alumnos, en sesión efectuada con fecha 28 ppdo., acordó, por amplia mayoría de sus miembros, hacer la presente Declaración Pública:

1) El S. U. T. E. rechaza terminantemente la toma del Liceo hecha por un grupo de alumnos, por cuanto considera que, en nada favorece el desarrollo normal del nombramiento de Rector.

2) Declara que frente al nombramiento de Rector y conocidos los antecedentes de los postulantes, aceptará la designación hecha por el Ministro de Educación.

Se acordó, además, enviar la presente declaración a las autoridades del Ministerio de Educación, al alumnado del Liceo, al Centro de Padres y Apoderados, a la Junta de Vecinos de La Pintana y a la Radio, Prensa y Televisión del país.

INES SIERRA FUENTES
Secretaria
IRIS CORNEJO SERRA
Presidenta

ANIBAL PALMA

Junta de Auxilio Escolar puntualiza:

EN 1972 AUMENTO EL NUMERO DE DESAYUNOS ESCOLARES

Este año aumentó el número promedio de desayunos escolares que ha entregado la Junta de Auxilio Escolar y Becas, que ayer cumplió ocho años de existencia.

Durante 1971 la Junta entregó un promedio diario de 1.409.424 desayunos escolares y once. En los primeros seis meses de este año se ha proporcionado un promedio de 2.100.000 raciones de desayuno y once a los alumnos del país. Así lo dio a conocer el Secretario General de la Junta, Hugo Barnes.

Estos hechos desmienten y echan definitivamente por tierra las afirmaciones irresponsables y antojadizas y de mala índole, que el vocero de la derecha estudiantil, Yunge, lanzó el domingo en un programa de TV.

ALIMENTACION

La Junta de Auxilio Escolar y Becas no sólo distribuye desayuno y once. Su finalidad es más amplia y bajo la actual administración se busca que el mayor número de niños ingresen y permanezcan en el sistema educacional hasta sus más altos niveles.

Para cumplir este cometido, la Junta opera con tres grandes programas: de Alimentación, de Becas y Préstamos y Médico Dental y Colonias Escolares. Se trata de otorgar cada vez en forma más amplia alimento, vestuario y equipos a través del programa respectivo.

El programa de Alimentación consiste en otorgar desayuno, almuerzo, once y comidas. Las cifras de los desayunos y once escolares han aumentado este año en forma extraordinaria, como ya se señaló.

Con respecto a las raciones almuerzos-comidas, durante 1971, se dio un promedio diario de 619.184 a los niños de educación básica. Este año el promedio ha alcanzado a 700.000 raciones diarias.

BECAS Y PRESTAMOS

El programa de becas está dirigido a los alumnos que tienen buen rendimiento y que por razones económicas ven limitadas sus posibilidades de continuar sus estudios.

La beca proporciona vestuarios, textos y útiles. Además entrega beneficios de alimentación y pago de internados, a los mediopupilos y a los internos, respectivamente.

Se atiende a alumnos de 7° y 8° de enseñanza básica y su acción comprende principalmente la enseñanza media, humanístico-científica o técnico-profesional.

Los préstamos universitarios están dirigidos a los alumnos de enseñanza superior. El año 1971 los alumnos atendidos por el sistema fueron 8.398. En 1972, en los tres primeros meses de este año, son 12.066 estudiantes los que hacen uso de este beneficio.

COLONIAS ESCOLARES Y HOGARES

Recuperar la salud de los escolares, y entregar un programa de recreación es el objeto de las colonias escolares cuyo número en 1972 aumentó a 500. En 1971 las colonias atendieron a 50.623 estudiantes. En los meses de verano de 1972 se proporcionaron vacaciones a 80.400 estudiantes.

Los hogares estudiantiles cubren la demanda de habitación de los alumnos que deben trasladarse desde lugares muy apartados hasta alcanzar los establecimientos en que estudian. Generalmente atienden a alumnos egresados de la enseñanza básica provenientes del sector rural y que siguen sus estudios en la enseñanza media en la ciudad.

En 1970 funcionaron 20 hogares que atendieron a 2.390 estudiantes. En 1971 funcionan 36 y solucionan su problema habitacional a 5.603 estudiantes. Este año se han puesto en funcionamiento otros 8 hogares, que dan un total de 44 hogares que atienden 8.500 hogareños.

Hugo Barnes, Secretario General de la Junta de Auxilio Escolar y Becas.

MINISTRO MARTONES VIAJO A LLANQUIHUE

A objeto de inspeccionar en el lugar mismo todo lo relacionado con los problemas pesqueros de la provincia de Llanquihue, el Ministro de Tierras y Colonización, Humberto Martones, inició una gira por esa zona.

La visita del Secretario de Estado es esperada con optimismo por el sector industrial y de Pescadores Artesanales de la zona, por cuanto se sabe que de las reuniones que allí se sostengan saldrán las soluciones a las inquietudes de estos importantes sectores.

Martones viaja acompañado de personeros del sector pesquero y en su nutrido programa de actividades se contempla una visita a las plantas Conserveras de Calbuco. También viajará a Ancud, Quellón, Talcan.

Sostendrá reuniones con el personal de Sotopes y otros. Su gira se prolongará hasta el próximo sábado.

¿CÓMO SE LEVANTÓ EL EDIFICIO UNCTAD?

Entérese en VIEXPO, en la Quinta Normal.

MOLINOS Y FIDEOS LUCCHETTI S. A.

Dividendo N° 38 y Cierre del Registro de Accionistas

El Directorio ha acordado distribuir un dividendo de E°0,010 por acción, con cargo a las utilidades de 1971, a los accionistas que figuren inscritos en el Registro Social al día 6 de Octubre de 1972.

El pago se hará a partir del 23 de Octubre de 1972 en las oficinas de la Sociedad, Av. Vicuña Mackenna N° 2600 con atención de lunes a viernes de 10 a 12 y de 15 a 17 horas. Los accionistas con domicilio en Valparaíso y localidades vecinas podrán cobrar el dividendo en calle Yungay N° 2848 del Puerto, a cargo del Distribuidor Sr. don Víctor Vaccari M.

Para los efectos del dividendo anunciado por este aviso, el Registro de Accionistas de la Sociedad permanecerá cerrado desde el 6 hasta el 22 de Octubre de 1972, inclusive.

EL PRESIDENTE

ARRIENDO O COMPRO

4 estacionamientos automóviles, preferencia en edificio Sol de Chile, Copacabana o Chilectra.

Tratar horas Oficina

TELEFONO 723803

¡¡DEFENDAMOS EL AÑO ESCOLAR!!

Está en peligro el futuro de miles de jóvenes.
Las tomas indiscriminadas de locales escolares que impiden el desarrollo de las clases, acarrean este peligro.

EL MINISTERIO DE EDUCACION ESTA EMPEÑADO EN UNA CAMPAÑA DE MANTENCION Y REPARACION DE LOCALES ESCOLARES.

PARA ELLO HA DESTINADO LA SUMA INICIAL DE E° 40.000.000.
EN CADA ESTABLECIMIENTO, LA COMUNIDAD DEBE CONSTITUIR EL COMITE DE MANTENIMIENTO Y REPARACION DEL LOCAL ESCOLAR, Y TRABAJAR JUNTO AL MINISTERIO DE EDUCACION PARA MEJORAR LOS LOCALES.

Por eso...

¡¡¡DEFENDAMOS EL AÑO ESCOLAR!!!

El Viernes 6, a las 10,30 horas, Profesores Padres, Apoderados y Estudiantes, AL ESTADIO CHILE, A LA ASAMBLEA DE DEFENSA DEL AÑO ESCOLAR

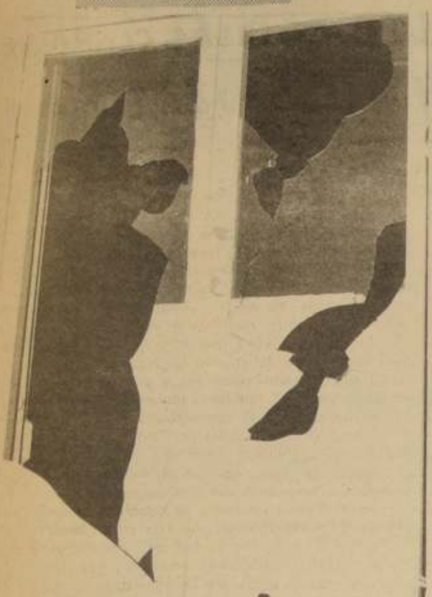

Estado en que quedó una de las ventanas del local del PC, luego del apedreamiento de que fue objeto el edificio de esa colectividad.

FASCISTAS APEDREARON SEDE DEL P. COMUNISTA

Comandos de Patria y Libertad y Rolando Matus complicados en este hecho. Esta tarde se efectuará acto popular frente al local del P.C.

Un Nuevo Paso en la escalada iniciada por la sedición en contra de las sedes de los Partidos de Gobierno, dieron anoche elementos fascistas, al apedrear la sede del Partido Comunista, ubicada en Teatinos esquina de Compañía.

El hecho se produjo alrededor de las 19.45 horas. La Radio Sociedad Nacional de Agricultura, que había sido clausurada por 2 días debido a la forma sediciosa en que había informado sobre los acontecimientos ocurridos en Nacimiento, había estado llamando a una concentración frente al edificio que ocupa en calle Teatinos. Elementos de Patria y Libertad y del Comando Rolando Matus, empezaron súbitamente a lanzar desde la calle pedazos de ladrillos en contra de los balcones del edificio que ocupa el Partido Comunita, mientras algo similar hacían elementos que se habían ubicado en la terraza del edificio que ocupa la citada emisora.

Dirigentes del Partido señalaron su disconformidad por la actuación de Carabineros, que señalaron no lo hizo con la suficiente prontitud, e incluso dijeron, equivocadamente lanzaron algunos bombas lacrimógenas hacia el edificio del Partido.

Una vez que se conocieron los hechos, se hicieron presentes en la sede del PC el Subsecretario del Interior, Daniel Vergara; el Intendente de Santiago, Alfredo Joignant, el Prefecto Jefe de Santiago, General César Mendoza, el Subsecretario de Economía, Oscar Garretón, otras altas autoridades, además de los dirigentes del Partido Comunista, muchos de los cuales se encontraban en la sede de esa localidad, ya que en los instantes del atentado se estaban realizando jornadas de trabajo.

CONFERENCIA DE PRENSA

En una conferencia de prensa que Luis Corvalán, Secretario General del PC calificó como "la más llorada del año" debido a los efectos de las bombas lacrimógenas, el dirigente señaló que el atentado no era algo espontáneo y que sus protagonistas eran comandos de los grupos Rolando Matus y Patria y Libertad, "con la complicidad de la Democracia Cristiana a la cual nosotros dirigimos la pregunta de si no quieren que siga este baile, que lo demuestren con hechos y no se sumen al vandalismo de las bandas fascistas".

Corvalán dijo que nunca antes se había producido un atentado de esta naturaleza y que se había producido gracias a la organización que le dio la Radio Sociedad Nacional de Agricultura, que había sido clausurada por el Gobierno debido a acontecimientos policiales que y de acuerdo a disposiciones legales claras y precisas. Recalcó que esta medida contra la citada emisora no marcaba una medida contra la libertad de expresión. "Nosotros hemos dicho que los derechos de opinión se reconocerán, pero el derecho a la mentira y a la infamia no esta consagrado en las leyes, en defensa de la tranquilidad del país".

El dirigente, además, anunció que hoy a las 18.30 horas, se efectuará una manifestación popular de repudio al ata-que de que fue objeto la sede del PC.

Por su parte, el dirigente Mario Zamorano, señaló que lo que buscaban los agresores, era una víctima entre ellos, para después provocar dirficultades al Gobierno. Dijo además que los comunistas en los momentos del ataque estaban en condiciones repelerlo pero no quisieron hacerlo para no dar en el gusto a los enemigos fascistas, auque ello no quiere decir que en una próxima oportunidad los elementos del Partido salgan a repeler estos ataques.

La directtiva del PC sesionaba al cierre de esta edición, para tratar este hecho.

EL INTENDENTE de Santiago, Alfredo Joignant, informa [...] ocurrido a los periodistas. Le escuchan, el Prefecto Jefe de [...] General César Mendoza, el Subsecretario del Interior, Daniel [...] y dirigentes del PC y periodistas.

710 TONELADAS DE COB[...] DESEMBARCAN EN QUINT[...]

EN EL PUERTO de Quintero, serán desembarcados hoy, a las 11 horas, 710 toneladas de concentrado de cobre de 25% de Ley aproximadamente, envasado en 11.000 sacos.

Vale destacar que este cargamento, producido en el Yacimiento de Cutter Cove, Estrecho de Magallanes, transportado hasta [...] central en la Barcaza "A[...] la Armada Nacional.

Es importante hacer [...] esfuerzo de la Armada [...] permitiendo sacar [...] producción de cobre de [...] más austral del mundo.

Por otro lado, el V[...] dente de ENAMI, [...] Matta, y ejecutivos de [...] dad, agradecerán hoy [...] Armada por su valiosa [...] ción al desarrollo de [...] en un significativo acto [...] se entregará una ban[...] plata al Capitán de [...] Víctor Henríquez, Com[...] de la Barcaza "Aguila".

TRENES CIRCULAN E[...] FORMA NORM[...]

Totalmente normal es [...] ferroviario a través de [...] país, según anunció en [...] de ayer el Servicio de Re[...] Públicas de la Empre[...] Ferrocarriles del Estado [...] del sismo que afectó a [...] central del territorio.

Se señaló oficialmente [...] red nacional no registra [...] des. Tanto los trenes que [...] ban en circulación, com[...] instalaciones fijas, esta[...] patios, bodegas y subesta[...] eléctricas no fueron afe[...] por el temblor.

La empresa adoptó la[...] das normales de segurid[...] estos casos incluyen dism[...] de la velocidad de los tren[...] movilización de emerg[...] con formularios entre las [...] nes ubicadas en zonas con [...] peligro de derrumbes.

En Rancagua:

PUEBLO Y FUERZAS ARMADAS FESTEJARON GESTA DE 1814

CON LA SOLEMNIDAD que es tradicional la ciudad de Rancagua, y los rancagüinos en especial, conmemoraron ayer la gesta histórica en la que O'Higgins, sus oficiales y soldados lucharon en la Plaza de la ciudad, poniendo fin a la Patria Vieja.

En el Estadio de El Teniente se reunieron alrededor de 30 mil personas para presenciar el acto cívico militar que fue presidido por el Ministro de Defensa Nacional, José Tohá, los tres Comandantes en Jefe de las Fuerzas Armadas, el Alcalde e Intendente de la provincia, Luis Baeza, parlamentarios de la zona e invitados especiales.

La fría tarde no fue motivo para que los rancagüinos concurrieran hasta el Estadio para rendir un saludo ya más personal a los efectivos de las Escuelas Militares, de Aviación y Naval, que concurrieron con destacamentos de honor, Bandas Instrumentales y de Guerra desfilaron por aquellos campos en que un día 2 de octubre de 1814 Bernardo O'Higgins defendió con tanto valor.

EL DESFILE

Exactamente a las 16 horas se inició el desfile cívico abriendo los primeros pasos marciales el Liceo de Niñas de Rancagua. Delegados del establecimiento, vistiendo sus uniformes y portando el pabellón del colegio, desfilaron ante las autoridades, ubicadas en la tribuna de honor.

Uno a uno fueron pasando los diversos colegios de la provincia y delegaciones de escuelas de enseñanza básica cerrando esta parte del desfile el Instituto O'Higgins.

A continuación pasaron las delegaciones de la Cruz Roja de Rancagua, Brigada escolares de Seguridad en el Tránsito, los Boys Scouts, con sus respectivas bandas de guerra. Finalmente lo hizo una delegación de la Escuela Agrícola San Vicente de Doñihue, integrado por algunas parejas de huasos montados y a pie. La Escuela Agrícola fue creada en 1935 con el fin de preparar técnicos agrícolas de nivel medio.

Antes de iniciarse la parte militar propiamente tal, desfiló el cuerpo de Bomberos con su material.

APLAUSOS Y VITORES

Luego de un momento de relajo, después de los segundos de tensión vividos por el fuerte temblor que azotó la ciudad de Rancagua a las 16.36 horas, el Comandante de la Guarnición, teniente coronel Christian Ackerknecht pidió la autorización correspondiente para iniciar el desfile.

Los sones de la Banda instrumental de la Escuela Militar resonaron en el Estadio dando paso a los penachos rojos y blancos de los cadetes militares que marcharon al mando del capitán Fernando Castro.

Enseguida desfiló la delegación de la Escuela Naval bajo las órdenes del Teniente Segundo Carlos Hilario. A continuación entró a la elipse del Estadio la banda de guerra e instrumental de la Escuela de Aviación quien encajonó al son de tambores y cornetas dando paso a su delegación, comandanda por el capitán Jorge Poblete.

Aplausos y vítores se llevaron los cadetes de las tres Escuelas Matrices quienes una vez más demostraron su gallardía y marcialidad con sus pasos de parada. El desfile finalizó con la delegación de la Escuela de Carabineros que en pocas ocasiones concurre a estos actos y que fue muy celebrada.

Presidido por el Ministro de Defensa Nacional, José Tohá, los tres Comandantes en Jefes de las Fuerzas Armadas, y autoridades locales, se realizó ayer un desfile cívico-militar en el Estadio El Teniente, de Rancagua, en conmemoración de la gesta histórica de 1814.

EL INDICE... de la 1a. pág)

primero la alimentación representa un gasto de 14 por ciento de los ingresos, para el matrimonio pobre el mismo gasto representa el 70 por ciento del ingreso. Luego, el impacto del alza de los alimentos es mucho mayor en el matrimonio pobre que en el acomodado. Entonces, es justo incluir los alimentos en la Canasta Popular, ya que su precio va a ser equilibrado con el Bono Compensatorio.

¿IGUALDAD?

Otra diferencia entre el IPC y la Canasta Popular consiste en que mientras el rajuste determinado por el Indice de Precios es falsamente igualitario, el Bono sumado al IPC es realmente democrático, porque protege con más efectividad a los más pobres. Por ejemplo, los mismos dos matrimonios, frente a un alza del Indice de Pecios al Consumidor de 50 por ciento, el matrimonio acomodado recibe 10 millones de reajuste, y el matrimonio pobre recibe sólo dos millones, y el primero queda ganando 30 y el segundo 6. ¿Dónde está lo igualitario? En cambio, si además del reajuste general e igualitario, los trabajadores reciben el Bono Compensatorio que reajusta el valor de la Canasta, los pobres estarían recibiendo efectivamente un trato que en un plazo prudente pueda llegar a resolver su secular problema de miseria y marginación.

NO HAY PROGRAMA...

(Viene de 1a. pág)

der obtener los mismos recursos en moneda dura que uno o dos años atrás.

REUNION INAUGURAL

En la mesa de honor de la sesión inaugural de la III Reunión Especial de Ministros de Salud de las Américas, torneo que eligió presidente al titular chileno Juan Carlos Concha, tomaron colocación además del Jefe del Estado Dr. Allende, el Director de la Organización Mundial de la Salud, Dr. M.G. Candau; el Director de la Oficina Panamericana de la Salud, Dr. Abraham Horwitz, el Ministro de Salud de Brasil, Mario Machado quien habló a nombre de sus colegas y el Presidente de la Corte Suprema de Justicia, Enrique Urrutia Manzano.

Las delegaciones de la totalidad de las naciones americanas, acompañadas de los representantes diplomáticos de sus respectivos países ante el Gobierno de Chile; autoridades médicas, tanto de la docencia como administrativas y asistenciales; alumnos de las escuelas de las Facultades de Medicina, Odontología, y Química y Farmacia, desbordaron el salón de sesiones plenarias del edificio UNCTAD.

HABLA CONCHA

El primero en hablar, para dar la bienvenida a los Secretarios de Salud americanos, fue el Ministro Concha, elegido presidente de la reunión, quien dijo que su designación había sido valorizada con especial gratitud por los trabajadores de la salud.

Manifestó más adelante, refiriéndose a los motivos de la reunión que "no escapaba a los delegados que el ambicioso propósito de formular la política de salud de las Américas para el decenio conlleva serias responsabilidades individuales y colectivas.

"Señalo esto —manifestó— porque estamos asistiendo a la eclosión de la conciencia cada vez más exigente de nuestros pueblos, en orden al ejercicio de un derecho a la salud que garantice atención oportuna, buena, integral, universal, eficiente y gratuita". Luego de abordar otros aspectos relacionados con la reunión, manifestó que "esta reunión constituye entonces una respuesta al desafío para avanzar en pos de una concepción de la Salud como derecho y responsabilidad, lo que deberá institucionalizarse más ardiamente, a implementarse con suficientes recursos de orden humano, material y técnico, a cumplirse programadamente en el contexto del desarrollo económico y social, a realizarse con la participación y colaboración fundamental del pueblo.

OTROS CONCEPTOS

El Dr. Marcelino Candau, Director General de la Organización Mundial de la Salud, manifestó que esta cita, en su esencia, trasunta los términos y valores de la nueva realidad conceptual, técnica, política, económica y social que está surgiendo en el suelo americano y que ya se ha traducido en resultados efectivos para el progreso y bienestar del continente.

Después de agradecer la hospitalidad que ofrecía Chile, manifestó que esta reunión era parte sustantiva del Programa de Segundo Decenio de las Naciones Unidas. Cabe recordar que, dentro de él, se establecen objetivos y prioridades en el campo de la salud. En América, algunas de las metas han sido logradas y aún superadas en varios países. Ello hace que los objetivos de la presente reunión —que son los de analizar los progresos en salud del continente en el decenio pasado y fijar metas y estrategias para el próximo periodo— cobren renovada actualidad.

Por su parte el Dr. Horwitz dijo que era necesario resaltar como un hecho distintivo de las Américas, el que analizarán el problema de la salud como un todo continental, y, en este sentido se esforzarán por programar soluciones a tono con las tendencias de la economía y del bienestar. De esto han dado prueba los Ministros de Salud, que desde hace diez años trabajan con un sentido unitario, para darle auténtica vivencia a la salud como un derecho y un deber de todos y no de unos privilegiados.

Finalmente a nombre de los Ministros de Salud asistentes a la reunión, habló el titular de Brasil, Mario Machado de Lemus, quien sostuvo que América Latina no podía ser un mosaico de problemas de la salud, sino una completa comunidad, para acometer solidariamente una acción completa, eficaz y ejecutiva.

ACTIVIDADES

Las deliberaciones de esta reunión continuaron en la tarde con la elección de las mesas directivas de sus dos comisiones esenciales, con la aprobación de las pautas de trabajo y de inmediato se inició la discusión de cada uno de los informes, cuya redacción final se conocerá en los plenarios de la conferencia.

FUE UNA RESPUESTA A TITULO PERSONAL

Ante la respuesta de la señora María Eugenia Oyarzún de Errázuriz, Vicepresidenta del Consejo Nacional del Colegio de Periodistas, a la carta enviada al gremio periodístico por el señor Comandante en Jefe del Ejército, General Carlos Prats González, los miembros del Consejo Nacional Gustavo Pueller M. y Enrique Martini A., declaran a los periodistas y a la opinión pública del país:

1.— El señor Comandante en Jefe del Ejército dirigió a nuestro gremio, a través de la persona de la Vicepresidenta del Consejo Nacional, un sereno documento en el cual se refiere a la campaña lesiva para la disciplina de las Fuerzas Armadas que realizan ciertos órganos de expresión. En el documento, entre otras consideraciones, el General Carlos Prats señala que con tal campaña sólo "se contribuye a estimular los conatos de grupos minoritarios antidemocráticos, cuyos postulados contemplan conculcar las libertades públicas, y entre ellas, la libertad de expresión, esencia del genuino periodismo".

2.— La señora Oyarzún de Errázuriz no puso a disposición del organismo máximo de los periodistas el texto de la carta del señor Prats, para su discusión, pese a que contenía apreciaciones que tocan directamente al ejercicio de la profesión y en especial a su Carta de Etica. En cambio, respondió a título personal al Comandante en Jefe del Ejército.

3.— La señora Oyarzún de Errázuriz dio al General Prats una respuesta política, usando argumentos que rechazamos enérgicamente, opinión esta que —estamos ciertos— comparten amplios sectores del periodismo chileno.

4.— El documento de la señora Oyarzún de Errázuriz corresponde a la orquestada campaña de los círculos más reaccionarios del país, que hacen desesperados esfuerzos para conseguir que las Fuerzas Armadas intervengan en la política contingente, a fin de quebrar el orden constitucional y el régimen democrático. Tal respuesta, de hecho, se inserta en el cuadro de las maniobras de grupos antidemocráticos que pretenden que las armas de los soldados chilenos se manchen con la sangre de nuestros compatriotas.

5.— El contenido de la **carta personal** de la señora Oyarzún de Errázuriz confirma lo que hemos denunciado reiteradamente en el sentido que un sector determinado del Colegio de Periodistas que se autocalifica de "gremialista", "objetivo" y "libre", no es "gremialista", ni "objetivo" ni "libre", porque sirve a propósitos políticos concretos de la derecha. Ese sector no ha tenido una sola frase de condena para los desbordes de determinados voceros —sin precedentes en Chile— que fomentan diariamente el odio, la mentira y la calumnia, abusando de la libertad de prensa existente.

6.— Llamamos al gremio a pronunciarse en forma pública sobre estos hechos y a dar una lucha sin tregua para la depuración del periodismo, a fin de ponerlo al servicio de la verdad y de los grandes intereses patrióticos".

GUSTAVO PUELLER M.

ENRIQUE MARTINI A.

Consejeros Nacionales del Colegio de Periodistas.

Santiago 2 de octubre de 1972.

DEFUNCION

†

Ha dejado de existir nuestra inolvidable y querida hija, hermana, tía y dirigente y amiga.

MARGARITA ESTRADA RAMIREZ

(Q.E.P.D.)

Sus funerales se llevarán a efecto hoy martes a las 16 horas partiendo el cortejo desde su casa habitación Villa M. Rodríguez, Manzana 41, Sitio 872, primer sector, hacia el Cementerio General (Puerta Recoleta), donde reposarán sus restos en la Paz del Señor junto a los eternos justos.

LA FAMILIA

Sindicato Ind. "Bavaria"

CONSEJO MUNDIAL DE LA PAZ SE REUNE EN SANTIAGO

La Sesión de la Presidencia del Consejo Mundial de la Paz se inicia mañana miércoles 4 en Santiago, con una sesión inaugural, a la cual han sido invitados el Presidente de la República, Dr. Salvador Allende y el Ministro de Relaciones Exteriores, Clodomiro Almeyda, entre otras autoridades nacionales.

Esta sesión, que por primera vez en los últimos veintitrés años tiene como sede a una ciudad latinoamericana, en este caso a Santiago, discutirá problemas relacionados con Indochina, Medio Oriente, la Segregación Racial, la persecución contra los judíos, neocolonialismo y desarrollo. La reunión ha sido programada desde el 4 al 10 de octubre. La primera plenaria inaugural, anunciada para el día 5, contará con la participación del Canciller Almeyda y se anunció que en una de las actividades de este torneo le será entregada al Presidente Allende, la Medalla de Oro "J. Curie", que le fue concedida por el Consejo Mundial de la Paz, en su reunión realizada el año anterior en Finlandia.

Entre las personalidades que concurren figuran las siguientes:

—Profesor Albert Norden, Miembro del Buró Político y Secretario del CC del Partido Socialista Unificado de Alemania Democrática y Diputado de la Cámara del Pueblo.

—Ingeniero Cuautanoc Cardenas Zolorzano, quien viajó con su madre, Clara Zolorzano, viuda del Presidente de México Lázaro Cárdenas, a quien se le [...] homenaje durante esta re[...]

—Reverendo R[...] Abernathy, co-fundador [...] Pastor Luther King [...] Conferencia Cristiana.

René Fausso, emba[...] Guinea ante los Gobier[...] Chile y Cuba, con reside[...] La Habana, quien repres[...] Primer Ministro, C[...] Nantang.

—Juan Marinello, [...] delegación cubana, [...] poeta y ex Rector de la U[...] dad de La Habana.

—Alexander Feodo[...] Vicepresidente del [...] Soviético de la Paz.

Profesor Albert Norden, Diputado alemán (RDA) quien encabeza la delegación de su país a la reunión santiaguina de la Presidencia del Consejo Mundial de La Paz.

POR DEFENDER A CAMPESINOS ASESINADOS DESAFUERAN A DIPUTADO SOCIALISTA

La Corte de Apelaciones de Valdivia desaforó al diputado socialista Luis Espinoza, según informaciones proporcionadas por el mismo parlamentario.

El citado tribunal acogió la petición de desafuero al estimar injuriosos al poder judicial de la zona los conceptos emitidos por el diputado Espinoza en torno al fallo sobre la muerte de tres campesinos en Frutillar.

El discurso fue pronunciado por el diputado del P.S. el 4 de septiembre en Puerto Montt.

Espinoza señaló [...] apelará a la Corte Supre[...] el tribunal supremo [...] deberá conocer de dich[...] informar a la Cámara de [...] dos del acuerdo a fin de [...] parlamentario cese de [...] a las sesiones de la Cáma[...]

Cabe recordar que [...] Socialista no nominó a Es[...] como candidato a la [...] por Llanquihue.

MUNICIPAL DE LIMA JUGARA CON COLO COL[...]

LIMA, 2 (EFE) — El equipo peruano de primera división de fútbol, Deportivo Municipal de Lima, jugará con el Colo Colo en Santiago y con el Boca Juniors en Buenos Aires, se informa hoy lunes en la capital peruana.

Con el Colo Colo, se jugará el próximo 21 de octubre [...] Boca el 22 de diciem[...] último partido será de [...] ción a la visita que h[...] argentinos a Lima, y [...] perdieron 2 a 1 con M[...] Tanto a Chile como Arg[...] "Muni" irá con sus [...] figuras, según se ha anu[...]

CEREMONIA EN LA ESCUELA MILITAR

A las 12 horas de hoy en el hall principal de la Escuela Militar se llevará a efecto la ceremonia de entrega de un busto del héroe hondureño Francisco Morazán donado por el Ejército de Honduras a la Escuela Militar.

A la ceremonia, que será presidida por el Ministro de Defensa Nacional, José Tohá G., concurrirán, además, el Ministro de Relaciones Ext[...] Clodomiro Almeyda, [...] Subsecretarios de ambos [...] terios, el Comandante en [...] Ejército, General Car[...] González, el Cuerpo de [...] les de la Guarnición [...] Santiago, el Cuerpo [...] Embajadores, conjuntamente [...] Adictos Militares extr[...] nuestro país.

GREEN CROSS YA ES UNA AMENAZA

Colo Colo y Unión mantuvieron su recíproca diferencia, pero permitieron a los azules y temucanos descontar un punto.
Fecha negra para los colistas: sólo Rangers sacó la cara.

La fecha destaca varios hechos importantes que es preciso señalar. Por una parte, los dos equipos que han mantenido el liderato del torneo volvieron a ratificar su regularidad, jugando como visitas en reductos difíciles.

Colo Colo sacó un punto en Concepción, Unión Española igualó en Talca. Por la ubicación de los rivales en tabla, indudablemente que el compromiso era mucho más complicado para los albos. Sin embargo, para Unión Española el encuentro también se presentaba peligroso, porque en la banca de Rangers estaba Pedro Aresso, ex-entrenador del cuadro hispano. En partidos de marcado equilibrio, sin que los punteros arriesgaran demasiado, retornaron cada uno con un punto importante.

Y se mantuvo la distancia. Colo Colo siempre arriba con dos puntos de ventaja sobre los rojos, conservando ambos una distancia más o menos clara sobre el resto de los seguidores. Cuando el campeonato entra prácticamente a tierra derecha, albos y rojos confirman que de no suceder algo inesperado uno de los dos debe ceñirse el título de campeón.

Aparte de la regularidad exhibida por los dos equipos que van a la cabeza del campeonato, cabe señalar también el tranco seguro de Green Cross y la "U" en las últimas fechas.

El cuadro temucano, en una de sus más positivas campañas, está barriendo con los pronósticos al situarse al término de la jornada en el tercer lugar, desplazando a la Católica de esa ubicación que le perteneció por varias fechas. En el mismo reducto porteño derrotó en forma estrecha pero merecida a Wanderers, para ponerse al alcance de Unión Española. La próxima semana los temucanos reciben en su cancha a Magallanes, en un compromiso que puede otorgarles una nueva victoria.

El repunte de la "U" en esta parte del certamen ha sido notable. Con su triunfo del sábado ante Everton el equipo azul totalizó nueve fechas sin perder, lo que le ha permitido escalar posiciones hasta ubicarse en el quinto puesto, uno más atrás que Universidad Católica.

ANTOFAGASTA, MEJOR EN LA CAPITAL

Parece que el hecho de jugar en Santiago es un buen incentivo para el cuadro de Antofagasta. Porque sus mejores actuaciones del certamen han sido precisamente cuando le ha tocado venir a Santiago. El domingo todos los laureles fueron para el elenco que dirige Paco Molina, que con un fútbol solvente se impuso ante Universidad Católica.

Triunfo reconfortante para los nortinos puesto que les hace salir de una situación bastante inconfortable. Ahora pueden mirar con mayor tranquilidad el resto del certamen.

Católica dejó dos puntos vitales. Cuando tenía la oportunidad de descontar la ventaja de los líderes, la desperdicio con una mediocre y desordenada actuación.

TRES GRUPOS.

Al término de la jornada, la tabla muestra tres grupos claramente definidos. Por un lado, en la parte alta, están siete equipos que serán los animadores del torneo hasta su parte final. Colo Colo y Unión, los más seguros candidatos al título. Un poco más atrás aparecen Gren Cross, en una de sus mejores campañas de los últimos tiempos, Universidad Católica, la "U", Concepción y Deportes La Serena, formando un grupo a veces irregular, pero que puede amagar las pretensiones de albos y rojos. Nos parece que esos son los equipos que deben aspirar a las mejores ubicaciones.

Luego, en el medio de la tabla, diferenciándose claramente del grupo de avanzada y del grupo de los "colistas", aparece una serie de elencos, encabezados por Huachipato que seguramente no se acercará mayormente a la parte alta pero que tampoco debe comprometerse con el descenso. Es un conjunto más o menos compacto, con características similares, de campañas muchas veces inseguras que en ciertas ocasiones provocan resultados sorpresivos. Junto al cuadro acerero están Lota, Magallanes, Naval, Antofagasta y O'Higgins, en forma descendente.

Para cerrar este cuadro, nos encontramos con el grupo "peligroso", es decir, aquellos equipos que por lo mostrado a lo largo del torneo están en situación para bajar a Segunda División. Son ellos los dos representantes aconcaguinos, San Felipe y Unión Calera; Rangers de Talca, y los dos elencos porteños, Wanderers y Everton.

LIDERES COMO LOCALES.

La próxima fecha que se disputará este fin de semana consulta varios encuentros de importancia. Colo Colo y Unión Juegan en Santiago, enfrentando a Wanderers y San Felipe respectivamente. Católica va al norte para medirse con La Serena, mientras la "U" se presenta el el sur ante Lota Schwager. Green Cross recibe a Magallanes, en Temuco. Naval viaja hasta Antofagasta; Calera deberá jugar en campo neutral con O'Higgins; el colista Everton juega en Viña con Deportes Concepción y Huachipato recibe a otro de los "comprometidos" Rangers.

UNIVERSIDAD DE CHILE sigue acortando distancias. Hace nueve fechas que no pierde y ya está a dos puntos de la UC, que ocupa la cuarta ubicación EN LA FOTO, una escena del partido ante Everton.

MOISES SILVA empuja y Green Cross gana...

Hoy a las 19 hrs.:

INAUGURACION DE JUEGOS DEPORTIVOS ESCOLARES EN ESTADIO "EL TENIENTE"

Con la participación de once establecimientos educacionales de enseñanza media, se inaugurarán hoy, a las 19 horas, en el Estadio El Teniente de Rancagua los Juegos Deportivos Escolares.

Esta jornada, que incluirá competencias para damas y varones, ha sido organizada por el Departamento Local de Educación Física, formada por los profesores de Educación Física de la ciudad y cuenta con el auspicio de la Empresa Minera El Teniente.

La realización de este evento reviste una gran importancia ya que responde a la política deportiva juvenil impulsada por el actual gobierno.

LA PALABRA CLARA

LUCIA GALARCE, UNA "INTRUSA" QUE VALE

La figura de la semana fue LUCIA GALARCE.

¿Quién es ella? se preguntarán y preguntaron muchos lectores, de la mayoría de los diarios, al leer, en la primera página del lunes, su nombre y de paso, una fotografía de la sencilla pimponista que, defendiendo los colores nacionales, conquistó los títulos sudamericanos de singles y dobles, en esta última especialidad junto a Hilda Avaria.

Muchos, aquellos que sólo leen los periódicos para estar al día del mundo del fútbol profesional, sin duda que se asombraron ver a esta "intrusa" entre tantas fotografías y llamativos titulares relacionados con los encuentros de la competencia oficial. Pero, sin discusión, que la defensora de Colo Colo en tenis de mesa tiene muchos atributos y los luce para destacar su éxito, que es el éxito de todos los silenciosos deportistas que perseveran en la práctica de un deporte que, en número de cultores, está entre los grandes de nuestro todavía pobre desarrollo deportivo.

Lucía Galarce, con escaso roce internacional, sin recibir estímulos materiales, porque ella juega por gusto, como lo hacen todos los tenimesistas, ha escalado posiciones -pacientemente- en el ámbito santiaguino y nacional hasta ceñirse la corona chilena y ahora alcanzar su consagración con la sudamericana. La he visto en sus comienzos, cuando reinaban otras raquetas, de tantos pergaminos como Lucía González, Hilda Avaria, Gladys Pastene, Erika Medina y ahí, frente a estas jugadoras consagradas, aun perdiendo, mostró ese estilo que hoy le ha dado tan buenos resultados. Juego agresivo de comienzo a fin. Potencia y velocidad en golpes y desplazamientos, siempre concentrada y matizada su acción con cruzadas imparables. Así empezó esta ahora doble campeona surcontinental exhibiendo su sangre pimponística que le permite jugar de igual a igual con primeras figuras varones.

Ella, junto a Hilda Avaria (ex campeona sudamericana de singles y su compañera Berna Grant, a pesar de no quedarse con el título de equipos por esos imponderables que un deporte como el pimpón puede ofrecer, dieron al tenis de mesa criollo ese aliento que le hace falta y que estimulará todavía más la política sustentada por la Federación Chilena, de abrirle la puerta a muchos jóvenes de condiciones que se perdían en el camino.

Hoy es Lucía Galarce. También, aunque con resultados no inmediatos, la están aprovechando Valentín Ramos, Helio Alvayay, presentes en Lima.

"Cloroformo" Valenzuela, "Callampa" López (los dos se han ido) y Antonio "Atómico" Rojas, luego de finalizado otro gran drama en el Caupolicán.

Ayer falleció el bravo curicano:

"CLOROFORMO" VALENZUELA SE FUE EN EL ROUND FINAL

Cualquier cantidad de cosas se puede escribir de él. Incluso hasta prescindiendo del orden cronológico. José "Cloroformo" Valenzuela fue por muchos años animador de las noches del Caupolicán. Como amateur, con su presencia pudo llenar los viernes de Nacional; como profesional, hizo otro tanto. Donde andaba don "Cloro" rondaba el KO. Porque eso era Valenzuela, la esencia pura del drama sobre la lona. Jamas aprendió a sobrar a nadie, ni menos a darle vueltas la cara. Su mano salió disparada para el que tuvo la osadía de retarlo o para el que vestía de campeón.

¿El resultado? Nunca le importó, ni jamás se le pasó por la mente la idea de perder. Peleando con Marcos Carvacho o cambiándole golpes a José María Gatica, su pensamiento era el mismo. Noqueó y fue noqueado, de la misma manera su próximo combate fue el primero.

¿Recuerdos?. Aunque la memoria es frágil, alcanza para llenar carillas enteras.

El peruano "Bombón" Coronado ganaba a José Valenzuela con una claridad sin dudas. Encima, el chileno caía y caía, hasta contabilizar nueve llegadas a la lona. Los reglamentos de aquella época bien pudieron permitir la veintena. Pero "Cloroformo" no entre la "vida y la muerte", vino la mano que matizó sus noches de gloria y Coronado la recibió perdiendo totalmente la vertical.

Esa noche, hasta el propio Presidente de la República lo felicitó. Así era José Valenzuela, sangre, entrega, hombría y fuerza. Se cansó de ser campeón de Chile en las filas amateur, a pesar de que todos los años las manos eran más duras en su división.

¿Quién que se respete como aficionado al boxeo no vio u oyó cosas de don "Cloro"? Sus combates con "Bomba Atómica" Rojas (por algo le decían así), con Roberto Caré, de Temuco, Cristiano Chateaux y otros que daban risa por su desacostumbrada pegada, eran espectáculo aparte en cada Nacional.

En Buenos Aires, se presentó en el Luna Park, enfrentando al ídolo (de los pobres) José "Mono" Gatica. Algo así como "suicidarse" sin ninguna razón.

Cuatro rounds duró el chileno frente a la fiera argentina. Pero los comentarios y los aplausos fueron para el "huaso" de Curicó. Salió a pelearle al noqueador y sorprendió a la crítica. Cosas de don "Cloro" nada más.

¿Y ahora.? Hace rato que empezamos a escribir en pasado, el bravo José "Cloroformo" Valenzuela empieza a ser un lindo recuerdo. En Curicó y cuando menos lo imaginábamos el combate para él ha terminado, desde ayer empieza a descansar en paz.

M. M.

PATRICIO OCHOA

Con buen registro:

PATRICIO OCHOA VENCIO EN "SILUETAS OLIMPICAS"

Patricio Ochoa Cisternas fue el vencedor de la segunda fecha del ranking nacional correspondiente a Silueta Olímpica con 573 puntos y realizado en el polígono de la Escuela Militar. La marca del tirador fue considerada bastante buena al igual que la de su escolta, Rigoberto Fontt (571).

El entusiasmo por competir se ha visto confirmado por la cifra de participantes que a este torneo subió a diecisiete.

RESULTADOS GENERALES

La ubicación y puntaje de todos los participantes es el siguiente:

1.- Patricio Ochoa Cisternas, con 573 puntos
2.- Rigoberto Fontt Soumente, con 571 id.
3.- Juan Hugo Ojeda Fuenzalida, con 565 id.
4.- Sidney Ojeda Fuenzalida, con 564 id.
5.- Gonzalo Larraín Minvielle con 556 id.
6.- Francisco Girones Piqué, con 545 id.
7.- Luis Meneses Bozo, con 533 id. 20-C.
8.- Gabor Molnar Kleiblinger, con 533 id. 17-C.
9.- Bernardo Cisternas Pinochet, con 529 id.
10.- Vicente Spadaro Arévalo, con 528 id. 24-C.
11.- Ignacio Cruzat Santa María, con 528 id. 17-C.
12.- Patricio Vial Palma, con 526 id.
13.- Enrique Caselli Moya, con 508 id.
14.- José Concha Mena, con 499 id.
15.- Atilio Garibaldi Cademartori, 487 id.
16.- Julio Correa Allué, con 456 id.
17.- Isidoro Cisternas Quintana, con 422 id.

FUEGO CENTRAL

El próximo domingo 8 proseguirá la actividad oficial de tiro en el mismo polígono de la Escuela Militar con la segunda fecha del ranking de Fuego Central, el que empezará a las nueve horas.

Esta tarde en Santa Laura:

FERRO BUSCA EL TERCER LUGAR ANTE S. MORNING

Otra jornada doble se cumple en el recinto hispano. En el preliminar, Audax Italiano con Independiente.

— Los martes del Ascenso.

— Esta tarde se juega una nueva jornada doble en el Estadio Santa Laura; poniendo fin a la octava fecha del Torneo de promoción.

A las 14 horas se enfrentan los conjuntos de Audax Italiano con Independiente de Cauquenes y en el cotejo de fondo a las 16 horas Santiago Morning con Ferroviarios.

EL PRELIMINAR.— Tres fechas que el cuadro itálico está bajo la dirección del entrenador Jorge "Mosco" Venegas, con resultados diversos. Una derrota, un empate y en la última fecha un triunfo sobre San Antonio Unido, que significó, para los porteños dejar el liderato de la tabla de posiciones. Audax Italiano tiene 24 puntos, su rival de esta tarde Independiente es el colista con solo 16 unitarios.

DE FONDO— Ferroviarios ha cumplido en los últimos encuentros presentaciones excelentes, que lo han llevado a ubicarse en el tercer lugar de la tabla, junto con Ñublense que ahora le tomó un punto de ventaja por el empate registrado el domingo con Coquimbo Unido. Es decir, de vencer esta tarde el cuadro de Ferro, bien podría quedar solo en el tercer lugar a un punto del segundo San Antonio que perdió ante Palestino manteniendo su puntaje de 31 puntos. Ferro tiene 28 unidades.

Por su parte, Santiago Morning que ha tenido serios problemas con sus jugadores en la parte económica, lleva 26 puntos. Un match de resultado incierto, pero interesante por el fútbol que practican ambos equipos.

EL "CHAROLA" GONZALEZ.- Con el Chaguito, esta tarde frente a Ferroviarios.

RENATO GARCIA EN GIMNASIO MAIN GIM

Nos escribió Sergio "Pincho" Ojeda y nos cuenta de otro KO de Renato García. Nos agrega una foto donde nos muestra al nacional, entrenando en el gimnasio "Main Gim", por donde pasaron figuras como Joe Louis, Sugar Robinson y otros dueños del mundo.

Nos aclara Ojeda que Renato García lleva puesto para entrenar la camiseta del White College, donde estudia inglés.

Nos alegramos por estas nuevas buenas y seguimos deseándole suerte a la pareja chilena.

Vóleibol:

CATORCE EQUIPOS EN EL TORNEO NACIONAL

LOS DELEGADOS de trece asociaciones agrupadas en la Federación de Vóleibol de Chile, acordaron en la reunión realizada el sábado último, disputar la etapa previa a la final del Campeonato Nacional de Clubes Campeones divididos en tres zonas. A la importante asamblea no concurrieron los representantes de ocho agrupaciones. Se sabe que los de Antofagasta y Arica no pudieron asistir debido a la huelga de los empleados de LAN Chile, pero del resto no se recibió comunicación alguna.

TRES GRUPOS

En un principio, los delegados no aceptaron las series de clasificación propuestas por la Comisión Campeonato. Pero luego de un breve debate se estructuraron las tres zonas de la siguiente manera: ZONA I reúne a Vallenar, Naval, Valparaíso, Quillota, San Felipe y Los Andes. La sede de este grupo es la Asociación Naval. Y los encuentros se efectuarán los días 12, 15, 21 y 22 de octubre. ZONA II Melipilla, Las Condes, y Santiago. Se jugará en Melipilla el 20, 21, y 22 del presente mes. ZONA III aquí hay dos grupos. El primero lo integran Talca y Linares que se enfrentarán en partidos de ida y vuelta el 20 y 22 de octubre. Y el otro lo forman Concepción y Angol, que actuarán el 12 y 14 de octubre. El ganador debe jugar con Punta Arenas.

INSCRIPCIONES

Como algunas asociaciones aún no finalizan sus respectivos torneos, los delegados acordaron ampliar el plazo de inscripción, hasta el martes, 10. Santiago no tendrá problemas para cumplir ya que el certamen masculino termina el sábado próximo con el encuentro entre Estadio Italiano, puntero de la competencia y Universidad Católica. Cabe recordar que en la serie damas se clasificó campeón el sexteto de Manuel de Salas y con ello destronó a la UC que mantenía el máximo galardón por una década.

"UES" SE UNEN PARA POPULARIZAR EL JUDO

Ken Suzuki: formaremos Asociación Nacional Universitaria a breve plazo con la meta de difundir el judo a todo nivel

No se exagera si se afirma que el Nisei no sólo ha sido durante más de una década el gran centro precursor y formador del judo Nacional, sino que, además, cabría agrega que, en rigor, la enseñanza de Kobayashi ha irradiado hacia otros centros, los cuales ahora se proponen, a través de programa bien coordinados, difundir el deporte del tatami a través de todo el país.

Quizá lo más importante sea la nota final que persiguen masificar el judo, sacándolo del exclusivismo que por diversas razones vive desde su nacimiento en nuestro país, para llevarlo a la vida concreta de sectores cada vez más amplios de nuestra población.

Al parecer, es el sector universitario, en el cual el judo se esta propagando rapidamente, el que se encargara de realizar la magna tarea de llevar el judo hasta los grandes centros industriales o mineros, o sea, hasta los gimnasios laborales, de presa nunca antes intentada en el país.

Para Ken Suzuki, presidente de la rama de judo de "U. de Chile", el paso más importante es concretar la formación de la Asociación Nacional Universitaria de Judo. De esta manera, los estudiantes judokas del país podrán trabajar en forma nueva, organizada y coordinada, no como hasta ahora, en que lo hicieron improvisando y sin un plan común definido. Naturalmente, sería la U. de Chile santiaguina la encargada de llevar el peso de este proceso de integración nacional del judo universitario, primero por su mayor cantidad de judokas y, segundo, por el alto nivel alcanzado en este deporte.

DESARROLLO

Suzuki, por otra parte, considera que el judo ha crecido notablemente no sólo en el ambito universitario, como lo demuestra el vicecampeonato obtenido en este 16° torneo nacional por equipos, sino también en diversos otros sectores. Este desarrollo global explica el campeón de la categoría ligera justifica plenamente nuestra decisión de impulsar la formación de las diversas asociaciones del judo chileno; tenemos la asociación Santiago, las de Valparaíso y Viña, pero podrían ya echarse las bases de las asociaciones estudiantiles y laborales, con enormes posibilidades de desarrollo futuro. Esto constituiría un primer paso para la popularización y masificación del judo. ... La Asociación Militar de Judo es también de gran importancia.

META: LOS TRABAJADORES

¿Qué plazo se han fijado para concretar el proyecto básico?, preguntamos a Suzuki. Este, que dicho sea de paso cursa su último año de agronomía, manifiesta "que la Asociación Nacional Universitaria la sacaremos este año. Una vez que logremos esta meta inmediata, seguiremos con los otros puntos del programa, que pueden sintetizarse en el objetivo de convertir a cada centro universitario, en cualquier parte del país en que se encuentra ubicado, en nucleo difusor del judo, sobre todo hacia los sectores laborales. Lo fundamental es que la organización que logremos sea operante, es decir que funcione efectivamente hacia la masificación del deporte del tatami. Porque es esto lo que debe importarnos, la formación de una sólida base de judo en el país y no, por ejemplo, simples resultados de un campeonato más o de los propios Panamericanos."

CREDITOS

"Dentro del ámbito específico de las actividades académicas" agrega Ken – estamos creando créditos especiales, en materia deportiva, que consultan la formación de monitores y entrenadores de judo, que tanta falta harán en el proceso de masificación de este deporte. De manera que podemos afirmar, con mucho orgullo, que el judo ingresó a la universidad como crédito deportivo. Lo mejor es que este proceso de masificación del deporte del tatami se financiará solo. Nosotros, al reves de otros deportes, no pedimos sino que damos."

JUDO MINERO

"Nos tocó un equipo netamente superior, como es el Nisei, que ahora conquista por 7a u 8a vez el campeonato nacional por equipos", señaló sonriente, fumando su pipa, el entrenador del conjunto de judokas penquistas, Vladas Baksys, de ascendencia lituana, al finalizar el torneo en el Manuel Plaza. "Tuvimos sólo dos cinturones verdes compitiendo contra un equipo de puros cinturones negros. Así no se puede hacer nada...", agrega.

El D.T. del equipo de la U. de Concepción, que es profesor de educación física, señala que a fines de este mes se incorpora a su equipo el contingente de cinturones superiores que resulte de la graduación. Los judokas universitarios penquistas están trabajando en forma intensiva para el próximo torneo de las "Ues", pues les corresponderá la difícil responsabilidad de anfitriones.

A pesar de los problemas de local que los afecta, los estudiantes judokas penquistas están dispuestos a entregar todo lo que puedan para hacer que este deporte se difunda más allá del "dojo" (Gimnasio) Universitario. "Apenas nos entreguen el gimnasio que estamos acondicionado- señala Baksys- haremos exhibiciones encaminadas a difundir el judo en la zona. Ojalá podamos echar los cimientos del judo industrial y minero."

KEN SUZUKI, gestor del judo universitario, y el entrenador del equipo de judokas de Concepción, Vladas Baksys, conversando con "La Nación".

SUZUKI en acción durante el último torneo.

BUENOS COTEJOS DE BABY EN TORNEO TEXTIL

Esta noche continua la 5ª fecha del gran torneo textil CUT—NACION en el Gimnasio de Textil Progreso con cuatro interesantes cotejos en los que se medirán, a primera hora, las series "A" de Ex Yarur- con Ex Sumar y los quintetos de Fabrilana con Ex Hirmas. Estos encuentros se iniciarán a las 19 horas, en tanto que los partidos de fondo entre los elencos titulares de estas mismas industrias comenzarán a las 20 horas.

Los partidos son importantes para las pretensiones de los punteros que, además, de la satisfacción de triunfar con sus respectivos equipos, son serios candidatos a los magníficos trofeos donados por importantes instituciones para los ganadores del torneo. Hasta el momento, marchan a la cabeza los conjuntos de Hirmas, el dueño de casa y Progreso, Caupolicán y Fabrilana, notándose así a dos fechas del termino del campeonato, la importante "crecida" de los considerados equipos chicos, Andina y Valech, que han mejorado en la tabla.

A todo esto, mañana continúan también los encuentros de voléibol en el gimnasio de Hirmas, a las 19 horas, con dos entre los sextetos de Ex Yarur con Ex Hirmas y, de fondo, Progreso con Caupolicán.

El Jueves, nuevamente en baby, se enfrentarán las damas de Valech con las respectivas del local, Textil Progreso, y los quintetos de Andina con Caupolicán.

Torneo Metropolitano:

SAN LORENZO, CAMPEON DEL FUTBOL ARGENTINO

BUENOS AIRES, 1. (EFE).- San Lorenzo de Almagro se proclamó el campeonato metropolitano de fútbol argentino, primera división. La clasificación general final es la siguiente:

EQUIPOS	PJ	PG	PE	PP	GF	GC
San Lorenzo	34	18	13	3	59	33
Racing	34	14	15	5	56	44
Huracán	34	14	12	8	66	49
River Palate	34	15	10	9	64	52
Vélez Sarsfield	34	14	11	9	59	50
Rosario Central	34	14	10	10	51	39
Newell'S Old Boys	34	13	12	9	49	49
Chacarita Juniors	34	13	11	10	46	41
Boca Juniors	34	12	12	10	56	44
Colón de Santa Fe	34	14	8	12	51	52
Independiente	34	12	11	11	47	48
Argentinos Juniors	34	10	14	10	52	37
Estudiantes de La Plata	34	10	14	10	52	37
Atlanta	34	10	5	15	40	52
Gimnasia y Esgrima	34	12	7	15	43	54
Ferro Carril Oeste	34	8	10	16	40	55
Banfield	34	6	12	16	39	55
Lanus	34	7	7	20	25	53
	34	3	6	25	35	71

COLO COLO VOLVIO HECHO UN HOSPITAL

Alamos entiende que el interés es ganar al líder, pero no usando armas vedadas.

Cerca de las dos de la madrugada de ayer regresó desde Concepción el plantel albo que sacó un punto meritorio en el empate registrado frente a Deportes Concepción.

Como es habitual, La Nación, conversó ayer en la mañana con el técnico Luis Alamos para conocer su impresión sobre esta nueva actuación del puntero en canchas de provincias.

"De ocho puntos frente a equipos provincianos y jugando en tres oportunidades como visitante hemos logrado siete puntos, lo que nos está indicando que el rendimiento ha sido excelente. Pero hay otra cosa que quisiera aclarar. Yo entiendo que las presentaciones de Colo Colo en provincias provocan un interés especial, entiendo que en lo económico es ventajoso, pero lo que no puedo aceptar es la forma cómo le están jugando a mis jugadores. En todo cotejo tenso, implorante con mucho público, que incita a una brega áspera y dura, siempre los lesionados son los delanteros, pero resulta que hemos vuelto con Onzari con un golpe en las costillas producto de un puñetazo. Leonel Herrera con el hombro dislocado, Galindo con un hoyo en la pierna producto de un tacazo, Beiruth con una rodilla inflamada por un golpe que le dió Rodriguez, Chamaco con lesiones leves, es decir, el fútbol de amedrentamiento tuvo eficacia y nos golpearon a todo el equipo. Tanto que he ordenado suspender el entrenamiento de mañana (hoy) martes. Ganar al líder que está jugando al fútbol, lo entiendo perfectamente, pero usar otras armas no me parece lógico. Con el agregado que parece que me estoy pasando de tranquilo cuando les repito hasta el cansancio que no se dejen provocar, que juguemos fútbol que con nuestro juego y nuestra fuerza podemos ganar. Ahora si me obligan a otra cosa puede resultar al revés, que los lesionados sean los rivales y eso no creo que beneficia al fútbol.

CARLOS CASZELLY.- Entrenamiento con la selección mañana en Macul, pero ahora en "serio".-

Mañana en Macul:

ENTRENAMIENTO "EN SERIO" DEL PLANTEL NACIONAL

En el viaje a Buenos Aires, Carlos Pilassi tuvo la oportunidad de aclarar muchas situaciones confusas con Gutendorf.

—Entrenamiento de la selección.

—Pero... ¡Sin asustarse! esta vez la cosa va en serio. Tal como lo habíamos anunciado en ediciones pasadas Carlos Pilassi, que presidió la delegación a Buenos Aires tuvo oportunidad de conversar largo, con calma con el técnico Rudi Gutendorf y explicarle por ULTIMA VEZ, que el directorio vería con mucho "agrado" que los entrenamientos de la selección fueran realizados en forma seria, haciendo cumplir los horarios, terminando con las largas e interminables nóminas que solo sirven al final para confundir a los jugadores. Se habló de todo y quedó aclarado que mañana irán 26 jugadores a Macul, que se buscará formar dos equipos, uno con el que actuó en Brasil y otro con este que jugó en Buenos Aires. De estos dos equipos saldrá el plantel que enfrentará a Uruguay a fines de este mes en el Estadio Nacional.

SEMIFINALES.- Según trascendió, Pilassi le expresó a Gutendorf que desean que el 5 de enero esté designado el plantel de 22 jugadores que actuará en las eliminatorias frente a Perú y Venezuela. Es decir, se terminó el período de "aclimatación" del alemán y ahora tendrá que trabajar fuerte para conseguir la clasificación de Chile o bien una actuación que, corresponda a un plantel nacional. Desde esa fecha, 5 de Enero, los jugadores entrarán a una concentración rigurosa y estricta, como una manera de ofrecer facilidades al técnico para que pueda formar un equipo con lo mejor que dispone Chile en estos momentos. Se habló incluso de la posibilidad de traer a los que están en México, no en la fecha señalada, pero sí, un mes antes que se inicien las eliminatorias.

COMISION ESPECIAL

Como se recordará, en la última reunión del Consejo de Delegados, se nombró una Comisión Especial, formada por los tres presidentes de los clubes que tengan mayoría de jugadores nominados. Esta Comisión será la encargada de hacer cumplir con estos requerimientos formulados al entrenador Gutendorf y tendrá la obligación de asistir a los entrenamientos para solucionar los problemas que existan como asimismo informar al Comité Ejecutivo, integrado por Aburnohor, Pilassi y Wainer de la marcha de los entrenamientos.

Pilassi

JOSE VALDERA actúa esta noche en los "Guantes de Oro". EN LA FOTO, junto a Sergio Villouta.

COYHAIQUE EN LOS "GUANTES DE ORO"

SEIS PUGILISTAS coyhaiquinos se presentarán esta noche en el gimnasio Municipal de Puente Alto, en esta la primera oportunidad que el programa "Guantes de Oro" se realiza fuera de la capital.

En la primera pelea de la noche se enfrentan José Navarrete de Vega Poniente con Patricio Delgado de "Pedro Aguirre Cerda". A continuación, subirá al cuadrilátero el primer representante de la austral localidad. Se trata del mediopesado Manuel Muñoz que tendrá por adversario a Ananías Fuentes de Ferroviario.

El resto de la jornada se completa con las siguientes peleas en la categoría pluma. Alberto Legue (C) con Francisco Zuñiga de Ferroviario; Liviano, Jaime Legue (C) con Manuel Cartagenaa de Ñuñoa; Mosca Juniors, Víctor Vásquez (C) con José Valdera o bien Manuel Escobar de Ferroviario; Liviano, Bernardino Sanhueza (C) con Iván Corral de San Antonio y en el último combate se miden Juan Formantel (C) y Alfonso Espinoza de Ñuñoa.

De todas las peleas programadas, las que concitan mayor interés son las de Muñoz con Valdera y Espinoza con Formantel. Cabe recordar que tiempo atrás, Valdera realizó una excelente presentación ante el porteño Sergio Villouta al cual mandó dos veces a la lona.

FUTBOL LATINOAMERICANO

CIUDAD DE MEXICO (ANSA- INFORMEX).- El club Cruz Azul, campeón de fútbol de México, inició con éxito la defensa de su título, al derrotar al Veracruz por 3-0, en la primera jornada del campeonato de liga del balompié azteca.

El triunfo Cruzazulino se fincó en la magnífica actuación del delantero paraguayo Eladio Vera, quien fue autor de dos de los goles de su equipo. El tercer tanto fue convertido por el mexicano Horacio López Salgado.

La primera fecha del campeonato registro 3 empates sin anotaciones, resolvieron por la mínima diferencia.

El Atlas de Guadalajara, que retornó a la primera división, defraudó a sus seguidores, al caer detrotado ante el Torreón, por dos goles contra uno.

Los resultados de la fecha inaugural del torneo fueron los siguientes:

América 0, Universidad 0.; Cruz Azul 3, Veracruz 0; Guadalajara 0, Zacatepec 0; Monterrey 1, San Luis 1; Atletico Español 2, Atlante 1; León 2, Pachuca 0; Toluca 0, Jalisco 0; Puebla 2; Laguna 1; Torreón 2, Atlas 1.

La tabla de posiciones, al terminar la primera jornada quedó como sigue:

Equipo	JJ	JG	JE	JP	GF	GC	PTS
Cruz Azul	1	1	0	0	3	0	2
León	1	1	0	0	2	0	2
Puebla	1	1	0	0	2	1	2
Torreón	1	1	0	0	2	1	2
Atlético Español	1	1	0	0	2	1	2
Monterrey	1	0	1	0	1	1	1
San Luis	1	0	1	0	1	1	1
América	1	0	1	0	0	0	1
Universidad	1	0	1	0	0	0	1
Guadalajara	1	0	1	0	0	0	1
Zacatepec	1	0	1	0	0	0	1
Toluca	1	0	1	0	0	0	1
Jalisco	1	0	1	0	0	0	1
Atlante	1	0	0	1	1	2	0
Laguna	1	0	0	1	1	2	0
Atlas	1	0	0	1	1	2	0
Pachuca	1	0	0	1	0	2	0
Veracruz	1	0	0	1	0	3	0

CAMPEONATO PERUANO

LIMA, 1 (ANSA).- Categórico triunfo de Defensor Lima ante el Atlético Grau, ampliando su ventaja como líder absoluto del Campeonato Profesional de Fútbol descentralizado peruano. El encuentro correspondió a la Décimocuarta fecha del citado torneo.

Los más inmediatos perseguidores de Defensor Lima, elenco dirigido por el uruguayo Roque Gastón Máspoli, perdieron sus respectivos compromisos permitiendo que aumentara a cuatro puntos su ventaja en la clasificación.

Alianza Lima perdió por la mínima diferencia ante el Atlético Torino, jugando como visitante en el estadio norteño de Talara, mientras que Universitario de Deportes cayó ante el José Gálvez, en su reducto del puerto de Chimbote.

En síntesis, los resultados correspondientes a la Décimocuarta fecha son los siguientes:

Defensor Lima - cuatro
Atlético Gray - uno
Atlético Torino - uno
Alianza Lima - cero

José Gálvez - tres
Universitario de Deportes - uno

Deportivo Municipal - uno
Sport Boys - cero

Defensor Arica - dos
Unión Tumán - cero

León de Huánuco - dos
Sporting Cristal - dos

Juan Aurich - uno
Deportivo Sima - uno

Carlos Manucci - dos
Mariano Melgar - uno

Con estos resultados las posiciones quedaron así establecidas al computarse la Décimocuarta Fecha:

Defensor Lima - veintiún puntos
Alianza Lima - diecisiete
Juan Aurich- dieciséis
Sima - dieciséis
Deportivo Municipal - quince
Universitario de Deportes - quince
Sport Boys - catorce
Atlético Grau-catorce
Mariano Melgar - catorce
Sporting Cristal - catorce
José Gálvez - catorce
Carlos Manucci - trece
León de Huánuco - once
Atlético Torino - once
Defensor Arica - once
Unión Tumán - ocho

CAMPEONATO PARAGUAYO

ASUNCION (ANSA).— Jugaronse los partidos de la novena y última fecha de la segunda rueda de la División de Honor del Fútbol paraguayo, registrándo estos resultados:

Cerro Porteño uno, River Plate cero; Guaraní dos, Nacional cero; Sol de América dos, General Caballero dos; Libertad uno, Sportivo Luqueno uno y Olimpia cuatro, Presidente Hayes cero.

Encabeza la tabla Cerro Porteño con 27 puntos, seguido por Olimpia y Sol de América con 26. Vienen luego: Guaraní 19, Nacional 18, General Caballero 16, Libertad y Sportivo Luqueno 14, River Plate 12 y finalmente Presidente Hayes con 8.

De acuerdo a estas posiciones, Presidente Hayes descenderá a la división intermedia, y los restantes equipos pasarán a disputar la tercer rueda.

YA ESTA EN EUROPA SELECCION ARGENTINA

MADRID (EFE)— La Selección Nacional de Fútbol de Argentina llegó minutos antes de las 11.00 GMT de hoy al Aeropuerto de Madrid - Barajas al objeto de protagonizar un encuentro en Madrid el próximo día 11 frente al conjunto nacional español por la "Copa de la Hispanidad".

Una hora más tarde el seleccionado argentino reemprendió viaje hacia Basilea donde siete jugadores argentinos integrarán el conjunto de Sudamérica que mañana se enfrentará a un combinado europeo en encuentro benéfico a favor de la Fundación de Ayuda Deportiva Suiza.

La expedición está formada por varios directivos de la AFA (Asociación de Fútbol Argentino), el técnico Sivori y veinte jugadores.

Preguntado el jefe de la expedición, Luis Conde, sobre el momento actual de la selección argentina, afirmó que es bueno. "Hemos aceptado —ojo— este desplazamiento a Europa pensando desde luego que no haremos un mal papel ni muchísimo menos, es más, deseamos ganar y para conseguirlo pondremos todo nuestro empeño".

Refiriéndose a la selección española, Conde declaró que "es francamente buena" y por ello "espero que el partido del próximo día 11 resulte entretenido y a tono con la categoría de los dos conjuntos".

"SANTIAGO MORNING"
ASAMBLEA GENERAL DE SOCIOS
Citase a Asamblea General de Socios para el lunes 6 del Presente mes, a las 19.30 horas en nuestra Sede Social ubicada en Dieciocho 786
TABLA
1) — Lectura del Acta anterior
2) — Cuenta del Presidente
3) — Cuenta de Tesorería
4) — Incidentes
El Presidente

OBRA QUE BENEFICIA AL TENIS

No es nuestro ánimo oficiar de "agente de publicidad", pero tampoco podemos silenciar la obra que en beneficio del tenis está haciendo Simón Stancic, a través de la Revista especializada que él dirige y cuyo segundo número salió recién a la venta.

Stancic, periodista serio, de amplios conocimientos tenísticos y por lo mismo una autoridad en la materia, está entregado en estos momentos a un trabajo sumamente difícil y lleno de problemas de todo tipo, que por otra parte son normales en la "creación" de una revista relativa a un deporte de poco eco en la gran masa deportiva como es el tenis. Sin embargo las dificultades no han arredrado a Stancic, quien en el segundo número de su revista entrega a la afición tenística artículos de mucho interés y la mayoría, por no decir todos, escritos en un estilo ameno, sin rebuscamiento y sin pretensiones en seudo tecnicismo.

Todo ello obliga al aplauso y al deseo de que su obra no caiga en el vacío, ya que incustionablemente es beneficiosa para el tenis chileno, del cual Stancic es un "soldado" muy batallador.

EN LA PLAZA DE LA CONSTITUCION, el equipo chileno que intervino en la prueba de "Gran Fondo". La sonrisa de esos instantes, muy luego desaparecía, ante los innumerables inconvenientes que surgieron.

LA "MALA SUERTE" DEL CICLISMO CHILENO

ALFREDO SCRIKY, el único crack que figuraba entre los corredores extranjeros. Ganó los 50 kilómetros en pista.

No se puede desconocer que el ciclismo es un deporte que tiene una "mala suerte" única. Y lo más lamentable es que esta se produce precisamente cuando tenemos visitas.

Al margen de lo deportivo, que dejó un saldo bastante precario, se sumó los inconvenientes que se produjeron en la partida de la prueba de Gran Fondo.

¡No se puede partir de la Plaza de la Constitución!. No se puede largar de Blanco con Castro!. No se puede llegar hasta Rancagua.

Y así, todo el programa que estaba confeccionado con muchos días de anterioridad, se vino abajó dejando perplejos a los extranjeros que estaban participando y obligando a los dirigentes a dar explicaciones que a nadie convencieron. Al final, una prueba de Gran Fondo que sólo tuvo escasos 103 kilómetros y una desilusión total en los pedaleros, que se encontraron con que todos sus desvelos y esfuerzos quedaron sin vigencia por una razón que hasta el momento no tiene una explicación satisfactoria.

Menos mal que el triunfo correspondió a uno de nuestros muchachos: Arturo León (enfermo), que en una brillante demostración de sus excelentes cualidades llegó hasta el velódromo de Ñuñoa en una línea con los uruguayos Díaz y Scriky, salvando penosamente un desempeño que debió se amplio para los colores nacionales.

Al analizar todos los problemas con que se tropezaron en esta oportunidad (a la que hay que agregar la hora y media de atraso en dar la partida), es fácil comprender ese conato de rebelión que surgió entre los corredores chilenos. ¡Hasta cuándo se juega con nosotros! fue la exclamación de varios, que, sentados en plena ruta a la cuadra de Nos, no querían participar. Al final vino el convencimiento, pero el ánimo, la predisposición ideal para competir, había quedado allá en pleno centro de Santiago. Se corrió por salvar el honor pero no hay dudas que en estas condiciones serán muy pocos los que insistirán. En realidad, casi no vale la pena.

LO DEPORTIVO

En lo deportivo poco fue lo que dejó esta confrontación con argentinos y uruguayos. Y eso que en ninguna de las dos escuadras venían hombres de real valía. De siete competencias oficiales, cuatro fueron para los charrúas, que se llevaron las palmas en Persecución Olímpica Individual, 1000 metros Contra Reloj y 50 kilómetros. En las otras tres se quedaron con la medalla de plata y que fueron la Velocidad, 100 Kilómetros Contra Reloj, y Gran Fondo. Saldo más que importante para una selección que venía sin mayores pretensiones.

Chile estuvo irreconocible. Ausencias lamentables, como la de Eduardo Sassi. Errores garrafales, como los que se cometieron en los 50 kilómetros, y una preparación demasiado notoria en su deficiencia que desgraciadamente no marcan un avance y, todo lo contrario, dejan en claro un retroceso imperdonable, en un equipo que tiene varios meses de entrenamiento en conjunto.

Fue este Triangular una nueva experiencia que deja al desnudo serios inconvenientes de todo orden, lo que deberá servir de pauta para que las autoridades pertinentes analicen con profundidad las negativas repercusiones que pueden ocasionar hechos como los que sucedieron en este nuevo torneo internacional.

Tenis amateur:

MAÑANA: FINALES DEL TORNEO "FIESTAS PATRIAS"

Juan Carlos Rivera y Armando Cornejo discutirán el título en varones.- Patricia Rivera y Liliana Martínez en damas.

Mañana miércoles, si es que no ocurre algo imprevisto, se jugarán en las canchas del club Internacional las finales del campeonato de tenis "Fiestas Patrias". En realidad es lamentable, pero este torneo, que hace algunos años era una de las competencias más importantes del país, ha ido perdiendo categoría y en estos momentos por lo menos este año-no pasa más allá de ser un evento tenístico intrascendente, cuyo único atractivo reside justamente en su tradición.

Razones que explican esta decadencia del "Fiestas Patrias" hay varias y todas muy atendibles. Desde luego que hay una básica: la ausencia en las categorías importantes (principalmente Escalafón) de los mejores jugadores chilenos, quienes, como se sabe, están participando en Europa o Estados Unidos. A ello se agrega que por los altos costos de traslado y estada, no pueden los organizadores invitar a raquetas extranjeras, cuyo concurso en épocas pasadas le otorgaba a la competencia un notable interés, que obviamente repercutía en las asistencias y en cierto sentido en la calidad de tenis que se jugaba.

En estas condiciones, no podía esperarse que este año, el campeonato alcanzara una proyección superior a la que en realidad alcanzó y que en líneas generales fue apenas discreta en su doble expresión de calidad tenística y asistencias de público.

DOS FIGURAS

Dentro de este panorama deficitario, las figuras más destacadas han sido Juan Carlos Rivera, en varones, y su hermana Patricia, en las damas. De no producirse un "golpe" a la cátedra ambos deberán lograr los títulos en sus respectivas categorías. Esta apreciación vale especialmente para Patricia Rivera, cuyo tenis, sin duda alguna, que está muy por encima del que posee su rival eventual, Liliana Martínez, quien siendo una buena jugadora juvenil, no ha conseguido aún la solidez tenística necesaria como para alternar con éxito ante contendores que la superan en estado físico y en variedad de recursos, que es justamente el caso de Patricia Rivera.

Juan Carlos Rivera tendrá posiblemente, mayores problemas que los que enfrentará su hermana, ya que por muy agresivo que sea su juego y por muy habilidosa su gestión en la cancha, no le resultará fácil eliminar a un jugador ducho y de buena armazón técnica como es Armando Cornejo.

En todo caso, sea cual sea el resultado de este partido, por lo menos existe la posibilidad de ver un match parejo y de buena calidad tenística, en el que se pondrán frente a frente, un jugador explosivo, rápido, de gran dinamismo y muy sagaz, como es Rivera y otro, experimentado, agresivo y probablemente dueño de un bagaje más amplio de recursos como es Armando Cornejo.

PATRICIA RIVERA: si no ocurre algo muy imprevisto, suyo deberá ser el título en las damas.

JUAN CARLOS RIVERA: buena figura del "Fiestas Patrias", en cuya final enfrentará a Armando Cornejo.

Olimpiadas de Ajedrez:

MIJAIL TAL, UN PERSONAJE ENTRE LOS PERSONAJES

Todas las simpatías están con el astro soviético, considerado el mejor talento ajedrecístico de la postguerra.

SKOPJE, YUGOSLAVIA (ANSA).- Ausentes Bobby Fischer y Boris Spassky, el interés de las Olimpiadas de Ajedrez, en curso en esta ciudad macedonia, se concentra en los enfrentamientos entre aquellos que hasta hace muy poco eran los grandes favoritos, es decir los soviéticos, y los fuertes rivales que "dan mucho más trabajo del previsto": los yugoslavos y los húngaros.

Al comienzo, la formidable máquina ajedrecista rusa amenazaba arrasar con todos, sin embargo la situación se tornó luego incierta y la campeona yugoslava Javanovic, que pronosticó la victoria de los suyos, confía en poder exclamar al término del torneo: "Os lo había anunciado".

Las simpatías del público, de todas maneras, no abandonan por lo menos a uno de los jugadores soviéticos: Mijail Nechmjevic Tal, definido el hombre más "interesante" de la escuadra. Son muchos- y no solamente soviéticos-, quienes lo consideraban el mejor talento ajedrecístico de la post- guerra. Pero son sobre todo sus desventuras las que le han valido afecto y admiración.

Nacido en Riga, capital de la ahora independiente República de Letonia, Tal comenzó a jugar siendo niño, llevado por el deseo de vencer a su hermano mayor, objetivo que logró muy rápido, a los 17 años obtuvo el campeonato de Letonia, a los 21, en 1957, conquistó el título de Campeón de la Unión Soviética. Su juego, contrario a cualquier esquema preestablecido, desconcierta a los adversarios. Tigran Petrosian ha dicho de él: "Lo encuentras delante, hace su jugada y luego se echa atrás, mirándote y sonriendo entre labios, irónicamente. Y cuando Tal te mira de cierta manera, te sientes perdido".

IMBATIBLE

Nuevamente campeón de la URSS en 1958 Mijail Tal derrota luego uno tras otro a todos los candidatos al título mundial. Entre estos, al entonces juvenil Bobby Fischer (16 años). Tal venció al actual campeón mundial por cuatro a cero y luego, al pedírsele autógrafos, los firma también por "Bobby", diciendo: "Después de haberlo vencido tantas veces, me siento tan íntimo suyo que consideró estar autorizado a firmar en su nombre".

En 1960 Tal conquista la corona mundial, y los expertos predicen que la conservará mucho tiempo. En cambio, lo vence una enfermedad renal. En 1961 juega contra los consejos de los médicos, y pierde el título entre atroces sufrimientos. Inmediatamente después ingresa en una clínica, donde le es estirpado un riñón, luego, cae en grave agotamiento nervioso y debe sanarse en una "Casa de Curaciones", actualmente vive de su profesión, enseña ajedrez, y escribe columnas especializadas para varios diarios. La mitad y tal vez más de los jugadores presentes en Skopje, vive del ajedrez como tal: escribiendo en diarios y revistas, enseñando participando en torneos.

En Yugoslavia, como en la URSS y en los otros países del este europeo, los grandes ajedrecistas gozan de importantes privilegios. Son pagados muy bien por enseñar el juego y por publicar artículos firmados en la prensa (diario o revistas). Los grandes maestros soviéticos ganan salarios que doblan a los de un médico, y los mejores inclusive, tiene su propia "dacha" (villa residencial veraniega).

Si bien contemporáneamente con las vigésimo-sextas olimpiadas masculinas se disputan las quintas femeninas, una mujer ha sido incluida en una de las escuadras participantes en las primeras. Se trata de la señora Grumer, representante de la Islas Vírgenes, ubicada junto con 377 competidores masculinos. Es una mujer graciosa y tímida, que enrojece cuando se siente observada. Parece un niño, pero sus poco caballerescos adversarios no tienen ningún reparo por su condición, y la vencen sin piedad. Por supuesto, después de haberla obligado a capitular, ninguno asume ese aire de complacencia que caracteriza a quien concluye victoriosamente una partida. Por el contrario, parecen avergonzarse un poco por su "falta de generosidad".

Otro jugador que llama la atención del público es el juvenil sueco Andersson. Es desgarbado como era Fischer a su edad. Suele jugar descalzo y a veces arrodillado sobre la silla o sentado pero con las piernas cruzadas. En una ocasión enfrentó a un turco de blancos cabellos, vestido como un diplomático y lo obligó a batirse en una posición insólita. Andersson, después de haber esperado largo rato una respuesta a su movida imprevisible, y abiéndose cansado de mascar "chicle", dejó la mesa con su rival pensando, y se puso a observar el desarrollo de otras partidas.

TRABAJO DE TRES AÑOS

Los espectadores en estas olimpiadas son siempre numerosísimos, porque en Yugoslavia el ajedrez es tan popular como en la Unión Soviética, y el valor de sus grandes maestros es mundialmente reconocido, cuando Singapur decidió presentarse en las vigésimas olimpiadas, seleccionó sus ocho mejores jugadores, luego busco en Yugoslavia un instructor capaz de prepararlos. La elección recayó sobre el maestro Karaklaic, quien también en Skopje sigue asistiendo a sus pupilos.

Quien quisiera analizar ajedrecísticamente todas las partidas de estas olimpiadas, a una media por ejemplo de tres al día, que es el tiempo necesario para meditar las jugadas, tendría de que ocuparse durante casi tres años. Efectivamente, están previstas otras dos mil setecientas partidas (124 por día por 22 jornadas de competencia). Claro que aquel que realizara este trabajo, se transformaría indudablemente en un jugador, de primera línea, si se piensa que el gran Andersen, reconocio deber todo su saber ajedrecístico al estudio profundo y meditado de cincuenta partidas jugadas entre Laborudonnais y Macdonnel.

MIJAIL TAL VUELVE en busca de sus perdidos laureles en el difícil mundo del ajedrez.

Alberto Martínez:

CHILE Y ARGENTINA JUGARON CON "LIBERO"

El árbitro señala que esta disposición se está apreciando en todos los equipos del mundo.
Tenida elegante lució en Baires y en Santa Laura.

El árbitro Alberto Martínez.

Para viajar a Buenos Aires, se mandó a hacer una tenida especial para dirigir el encuentro entre Argentina y Chile. Una tenida a la moda. Chaqueta ajustada, sin vuelta, botones forrados, del mismo color de los pantalones. Un árbitro elegante a la manera antigua.

Martínez dirigió el domingo el match entre Universidad Católica y Antofagasta Portuario y ahí tuvo oportunidad de conversar con la prensa hablada y escrita. Señaló que: **"Chile jugó muy bien en el Estadio de Vélez Sarsfield Con mucho coraje, con mucha fuerza y además con mucha intención y voluntad. Se produjeron muchos roces, más que nada por la similitud de planteamientos marcación celosa, defensa con líbero. Tanto el seleccionado argentino como el chileno, jugaron con un líbero, que me parece es la forma de jugar que están usando todos los equipos en el mundo. Vimos en televisión el match Alemania y Unión Soviética y también jugaron con un líbero..."**

—¿Por qué expulsó a Solís y Alonso?

"Se pegaron mucho antes del conato, en jugadas que parecieron leales, hasta que se produjo lo inevitable un choque un golpe y una reacción no me quedó otra cosa que expulsarlo a los dos".

—¿Lo afectó el grito de la hinchada argentina?

"A mí nó pero, creo que a los jugadores sí los afectó, los vi más agresivos con mayor disposición para luchar los 90 minutos. El grito a que se refiere, tuvo una reacción inversa, en lugar de achicarlos, los agrandó, de ahí que el cotejo resultara tan bueno".

—¿La tenida se la regalaron en Buenos Aires?

"No, es chilena, la mande a hacer un mes atrás cuando supe que viajaría a Buenos Aires, fue mi debut y había que hacerlo en buena forma".

ALBERTO MARTINEZ. Ahora juez internacional, habla del match entre Chile y Argentina

EN CARTAGENA JUGO DEPORTIVO CANAEMPU

La Rama de Fútbol de Club Deportivo Canaempu, organizó este sábado último un paseo a Cartagena, a manera de premiar a los integrantes que a lo largo del Campeonato han demostrado responsabilidad y cooperación en todo el sentido de la palabra.

Es así, como gracias a la colaboración otorgada por la Directiva del Deportivo y en especial de su presidente Ulpiano Uribarri, pudimos comprobar que al momento de la partida estaban reunidos los que siempre debieron estar.

En el Estado Municipal se llevó a efecto un encuentro entre los lolos (25 años) y los veteranos, venciendo los primeros 6x4 pese a la parcialidad del árbitro Oscar Navarrete, que de vez en cuando cobraba faltas imaginarias en favor de las reliquias; que gracias a la actuación descollante de su arquero Tevito Torres, no supo de un scorer más abultado. También este partido, nos llenó a todos de una profunda alegría al ver nuevamente de corto y tras un balón a nuestro apreciado amigo René Valdés, apodado cariñosamente "Chamaco", quién sufrió la fractura y quebradura del pie en un accidentado encuentro que lo mantuvo por espacio de 4 meses alejado de las canchas.

Aprovechamos esta oportunidad para agradecer públicamente al Sr. Alcalde de Cartagena, Don Fernando Rossi, que gentilmente facilitó el Estadio Municipal y al Administrador Javier Améstica por las facilidades otorgadas para ocuparlo.

Un almuerzo y una comida en el Hotel Mar Azul (excelentemente atendido por su dueño) realizado dentro de una camaradería absoluta, con cantos, chistes, actuaciones personales y en especial del humorista canaempino Jorge Gutiérrez; en fin, un día maravilloso.

Nuestros agradecimientos a todos aquellos que de una u otra manera hicieron posible que esto se realizara. Gracias.

ASI MARCHA EL FUTBOL

ROMA (Ansa). Por Paolo Carboni).— Todavía hay muchos equipos con puntaje pleno, luego de las primeras fechas de los campeonatos europeos de futbol y numerosos los invictos; la actividad ya es casi general aun cuando en los países del norte de Europa está por terminar debido a la proximidad de invierno.

INGLATERRA: "Liverpool" y "Arsenal" ganadores como locales conservaron el primer puesto en la tabla seguidos a un punto por "Everton" tambien ganador como local, y a dos de "Totteham", que fue derrotado como visitante, y de "wolverhampton", ganador en su cancha.

ESCOCIA: Situación siempre confusa: Cuatro clubes estan primeros: "Aberdden", "Celtic", "Hibernian" y "Dunde United".

RFA: "Bayern Munchen" está primero a puntaje pleno seguido a un punto por "Kickers Offenbach" (ganó como locall) y a dos están "Borussia Moenchengladbach" y "Stuttgart". (Derrotados como visitantes) Y "Bochum", ganador en su casa.

RDA: Tres equipos con puntajes pleno luego de tres fechas jugadas: "Brandenburg", "Dinamo Dresden" y "Zwickau" seguidos a un punto por "Carl Zeiss".

FRANCIA: Al ser derrotado como visitante: "Angers" fue alcanzadó en la punta por "Nice" que gano como local; A dos puntos están "St Étienne" y "Nimes", ganadores en su propia cancha y "Marseille", que fue derrotado como visitante.

ESPAÑA: "Barcelona" se halla puntero con puntaje pleno luego de cinco fechas seguido a dos puntos por "Zaragoza" y a tres por "Español", "Atlético de Madrid" y "Las Palmas".

PORTUGAL: Dos clubes de Lisboa estan punteros con puntaje pleno luego de cuatro fechas jugadas: "Benfica" y "Sporting", a un punto esta "Belenense" y a dos "Victoria Setubal".

HOLANDA: Sigue "Feyjennord" puntero gracias a una victoria local mientras "ajax" afectado por el cansancio del partido del jueves contra "independiente" de Argentina, perdió como visitante llevando la diferencia que lo separa del puntero a tres puntos: a cuatro estan "Den Haag" y "Twente", ambos Ganadores, el primero en su cancha y el segundo como visitante.

ITALIA: En la segunda fecha, ningun club con puntaje pleno pero cinco cuadros invictos en la punta: "Milan", "Napoli", "Lazio" "Juventus" y "Roma".

AUSTRIA: "Rapid Vien" y "Admiral Wacker" conservan el primer puesto en el campeonato gracias a los empates de ayer: el primero en su cancha contra "Rapid" y el segundo, contra "Wacker", como visitante; a tres puntos están" Austria Viena" y ?"Wacker Innsbruck" ambos ganadores en su cancha.

SUIZA: Sigue puntero "Grasshoppers" gracias a una victoria: a un punto esta "Servette", a dos "Winterhour, "Chiass" y "Basilia", todos ganaron exceptuando el último que perdió justamente ante el puntero.

HUNGRIA: Luego de tres fechas "Honved" está puntero con puntaje pleno seguido a un punto por "MTK" y a dos por "Vasas", "Ferenvaros", "Videoton", "Toba Eto" y "Tatabanya".

YUGOSLAVIA: Todos los punteros ganarón y por ende sigue siendo primero "Estrella Roja" con un punto de ventaja sobre "Zelenznicar", y dos sobre "VelezÉ" y "Radnicki".

CHECOSLOVAQUIA: Contra la "fuga" de "Tatran Presov" aún invicto con cuatro puntos de ventaja sobre "Zvl Zivlina" y cinco sobre "Sparak Trnave".

LOTERIA
de Concepción

LISTA OFICIAL DEL SORTEO N° 1.167 EFECTUADO EL 1° DE OCTUBRE DE 1972

LEYES: 4885 Y 5443 - EMISION: 45 MIL BOLETOS EN VIGESIMOS

EL BOLETO N° 09328
SALIO FAVORECIDO CON EL PREMIO DE
6.000.000
DE ESCUDOS
VENDIDO EN SANTIAGO

A Todos los Boletos cuya Terminación sea
8
Les corresponden E° 640 al Entero y E° 32 al Vigésimo, además del premio que figura en la presente lista

EL BOLETO N° 38311 CON
E° 2.000.000
VENDIDO EN CONCEPCION

Número	Premio
01013	E° 2.000
01182	E° 2.000
01234	E° 2.000
01406	50 MIL ESCUDOS
01864	E° 2.000
01944	E° 2.000
02628	E° 2.000
02738	E° 2.000
02839	50 MIL ESCUDOS
02984	E° 2.000
03095	E° 2.000
03483	E° 2.000
03494	E° 2.000
03498	E° 5.000
03587	20 MIL ESCUDOS
03640	E° 2.000
03736	E° 2.000
03972	E° 2.000
04301	E° 5.000
04538	E° 2.000
04539	E° 2.000
04935	E° 2.000
05029	E° 2.000
05039	20 MIL ESCUDOS
05097	E° 5.000
05259	E° 5.000
05491	E° 2.000
05574	50 MIL ESCUDOS
05580	E° 2.000
06053	E° 2.000
06138	E° 2.000
06172	E° 2.000
06453	E° 2.000
06684	E° 2.000
06692	E° 2.000
06959	E° 2.000
07122	E° 2.000
07347	E° 5.000
07774	E° 2.000
07882	E° 2.000
08261	E° 5.000
08303	E° 2.000
08369	E° 2.000
08523	20 MIL ESCUDOS
08927	E° 2.000
08962	E° 2.000
09185	E° 2.000
09327	Aprox. E° 4.000,00
09328	6 MILLONES DE ESCUDOS
09329	Aprox. E° 4.000,00
09799	E° 2.000
10000	E° 2.000
10166	E° 2.000
10231	E° 2.000
10904	E° 5.000
11005	E° 2.000
11048	20 MIL ESCUDOS
11287	E° 2.000
11587	E° 2.000
11703	E° 2.000
12093	E° 2.000
12477	E° 2.000
12568	E° 2.000
12650	E° 2.000
12802	E° 2.000
13816	E° 2.000
13839	E° 2.000
13921	E° 2.000
14060	E° 2.000
14071	20 MIL ESCUDOS
14220	E° 2.000
14279	E° 2.000
14635	E° 2.000
14880	E° 2.000
14970	E° 5.000
15181	E° 2.000
15662	E° 2.000
15823	E° 2.000
15923	E° 2.000
16136	E° 2.000
16412	E° 2.000
16510	E° 2.000
16529	E° 2.000
16548	E° 2.000
16601	E° 5.000
17082	E° 2.000
17488	E° 2.000
17504	E° 2.000
17878	E° 5.000
18197	20 MIL ESCUDOS
18228	E° 2.000
18468	E° 2.000
18659	E° 2.000
18833	20 MIL ESCUDOS
19167	20 MIL ESCUDOS
19179	E° 2.000
19182	E° 2.000
20137	E° 5.000
20444	20 MIL ESCUDOS
20668	E° 2.000
20861	E° 5.000
21055	E° 2.000
21072	E° 2.000
21280	E° 2.000
21370	E° 2.000
21512	E° 2.000
21651	E° 2.000
21987	20 MIL ESCUDOS
21993	E° 2.000
22011	50 MIL ESCUDOS
22196	E° 2.000
22238	E° 2.000
22587	E° 2.000
22661	20 MIL ESCUDOS
22832	50 MIL ESCUDOS
22837	E° 2.000
23050	E° 2.000
23086	E° 2.000
23099	E° 2.000
23202	E° 2.000
23433	E° 2.000
23500	E° 2.000
23597	E° 2.000
23704	E° 2.000
23826	E° 2.000
23897	E° 2.000
23901	E° 2.000
23966	E° 2.000
24117	E° 5.000
24230	E° 2.000
24438	E° 5.000
24499	50 MIL ESCUDOS
24873	E° 2.000
25038	E° 2.000
25243	E° 2.000
25324	E° 2.000
25385	20 MIL ESCUDOS
25435	E° 2.000
25702	20 MIL ESCUDOS
25765	E° 2.000
26104	E° 2.000
26619	E° 2.000
26629	E° 5.000
26736	E° 2.000
26750	E° 2.000
26761	E° 2.000
26950	E° 2.000
27050	E° 2.000
27180	E° 2.000
27198	20 MIL ESCUDOS
27366	50 MIL ESCUDOS
27417	E° 2.000
27513	E° 2.000
27686	E° 2.000
27731	E° 2.000
27819	E° 2.000
27846	E° 2.000
27883	E° 2.000
28116	20 MIL ESCUDOS
28217	E° 2.000
28425	E° 5.000
28543	E° 2.000
29092	E° 5.000
29200	E° 2.000
29257	E° 2.000
29311	E° 2.000
29435	E° 2.000
29914	50 MIL ESCUDOS
30014	E° 2.000
30111	E° 2.000
30146	E° 2.000
30285	E° 2.000
30513	E° 2.000
30642	E° 2.000
30770	E° 2.000
30965	E° 2.000
30992	E° 5.000
31131	E° 2.000
31215	50 MIL ESCUDOS
31275	E° 2.000
31333	20 MIL ESCUDOS
31499	E° 2.000
31583	E° 2.000
31874	E° 2.000
31968	E° 5.000
32086	E° 2.000
32485	E° 2.000
32666	E° 2.000
32930	E° 5.000
33430	E° 2.000
33580	E° 2.000
33841	20 MIL ESCUDOS
34267	E° 2.000
34354	E° 2.000
34447	E° 2.000
34674	E° 2.000
34712	E° 2.000
34801	E° 2.000
35024	E° 2.000
35262	E° 2.000
35337	E° 2.000
35701	E° 2.000
35728	E° 2.000
35869	E° 2.000
35951	E° 5.000
36126	20 MIL ESCUDOS
36202	20 MIL ESCUDOS
36270	E° 2.000
36376	E° 2.000
36444	E° 2.000
36488	E° 2.000
36528	E° 2.000
37191	E° 2.000
37312	E° 2.000
38311	2 MILLONES DE ESCUDOS
38377	E° 5.000
38474	E° 5.000
38490	E° 2.000
38796	20 MIL ESCUDOS
39186	E° 2.000
39291	E° 2.000
40130	50 MIL ESCUDOS
40370	E° 2.000
40879	E° 2.000
40924	E° 2.000
40945	E° 5.000
40979	E° 2.000
41127	E° 2.000
41894	E° 2.000
42329	E° 2.000
42370	E° 5.000
42456	E° 2.000
42523	E° 2.000
42531	E° 2.000
42633	E° 2.000
42715	E° 2.000
42847	E° 2.000
42851	E° 2.000
42882	E° 2.000

ENRIQUE ACUÑA LECERF, Contador — HUMBERTO FAUNDES RIVERA, Notario — GERMAN HINOJOSA GONZALEZ, Contralor — CARLOS BOCCA BERTOLOTTO, Gerente

LA LOTERIA PAGARA LOS PREMIOS A LA PRESENTACION DEL BOLETO SEGUN ESTA LISTA HASTA 120 DIAS DESPUES DE VERIFICADO EL SORTEO. — NO SE OIRA RECLAMO ALGUNO POR SUBSTRACCION, ADULTERACION, DESTRUCCION, PERDIDA DE BOLETOS O POR LOS ERRORES QUE APAREZCAN EN LAS PUBLICACIONES DE DIARIOS, REVISTAS O TRANSMISIONES DE RADIOS

NGENIERIA NDINA NALIZAN N LA UC

E INICIO ayer en Santiago la mera Reunión de Desarrollo y ordinación de la Enseñanza de Ingeniería de la Región Andi- encuentro organizado por el mo Interuniversitario de arrollo Andino CINDA y el tor de Ciencias de la Ingenie- de la Universidad Católica de Chile.

El objetivo principal del evento a el estudio de la forma de mover y realizar un desarrollo ordinado de docencia e stigaciones en ingeniería tro de la perspectiva de la re- n andina.

En la reunión participan esentantes de las universidad- miembros del CINDA, de la nta del Acuerdo de Cartagena Corfo - Andina, además de egados de organismos cionales e internacionales invi- dos por la comisión organiza- a y especialistas invitados a lo personal.

La reunión desarrollará sus siones de trabajo y comisiones la sede de la Facultad de geniería de la UC, ubicada en el mpus de Vicuña Mackenna.

LASES DE INE EN ASA DE A FECH

A PARTIR de mañana miércoles comenzará un curso sobre reciación cinematográfica, mo primera actividad del Cine ub, al que será dictado por el fesor Kerry Oñate, director de cencia del departamento de ne Experimental de la versidad de Chile.

El curso se realizará en la Casa la Cultura de la FECH y tendrá ración hasta fin de año, dejan- la posibilidad abierta para ntinuar el próximo año. Las sses teóricas se efectuarán to- s los días miércoles de 19 a 30 horas y las prácticas serán adas por los grupos ya cons- uidos.

Los interesados deben scribirse en la Casa de la Cultu- de la FECH, Villavicencio 346, 9 a 19 horas, debiendo esentar su carnet universitario.

ELEGADAS UNDIALES A EMINARIO E LA MUJER

CUARENTA DELEGADAS tranjeras han confirmado su stencia al 2° Seminario tinoamericano de la Mujer, que efectuará en Santiago el ximo 23 de octubre.

Entre las delegadas del exterior juran representantes del stnam del Sur y del Norte, de SA, Francia, México, Perú, rgentina, Brasil, Bolivia y otros. Europa, Africa y Oriente.

En reuniones del Comité rganizador que preside ortensia Bussi de Allende y presentantes de todas las tividades de Chile, en el día de yer se han establecido los ltimos detalles de la rganización del evento que ndrá como sede el Edificio NCTAD.

¿CONQUE FALTAN POLLOS...?

Manos criminales arrojaron esta caja llena de pollos, en calidad de desperdicios putrefactos, en plena vía pública, en San Martín con Moneda. Criminales porque el dueño de estos pollos estaba "abastecido" en exceso de algo que falta en el mercado. Ante las medidas populares de movilización contra la especulación y el mercado negro, el autor de este verdadero delito contra la población, debió deshacerse subrepticiamente de su mercadería.

19 FUNDOS INCORPORADOS A LA REFORMA AGRARIA

DIECINUEVE predios, la mayor parte por oferta de sus propietarios o por encontrarse abandonados, fueron expropiados en el último Consejo de la Corporación de la Reforma Agraria. La sesión fue presidida por el Ministro de Agricultura, Jacques Chonchol y el Vicepresidente Ejecutivo de CORA, Hugo Díaz.

Los fundos pertenecen a diferentes provincias y son los siguientes:

1. Fundo Longomilla, Soc. Agrícola Procurisa Ltda., Atacama, 584.60 hás.
2. Hij. 1° de Santa Elena de Huechuraba, Graciela Salas Mujica, Santiago, 23.0 hás.
3. Hij. 2° Santa Elena de Huechuraba, Samuel Salas M. Santiago, 24.0 hás.
4. Hij. El Bajo de Totihue, Silvia Goich de Briones, O'Higgins, 995.70 hás.
5. Fundo Pallimo y predio de tres cuadras ubicado en Los Pastillos, Carmen Acuña Villablanca, Colchagua, 823.1 hás.
6. La Torma, Teresa Guerra Toro, O'Higgins, 1.824.3 hás.
7. Parcela N° 1 denominada El Esfuerzo, Emilio Manzur, Colchagua, 96.0 hás.
8. Hij. Oriente del Fundo S. M. José, D. Toro, Oscar Osorio, Colchagua, 196.40 hás.
9. Hij. Cuarta o Poniente y Potrero El Cardonal, Florencio Silva Valdivieso, O'Higgins, 115.6 hás.
10. Hij. Primera del Fundo Todos los Santos, Eduardo Saa, O. Colchagua, 221.92 hás.
11. Fundo Trinidad, Elena Yansen Acuña, Talca, 430.6 hás.
12. Viña Los Petriles, Sergio Vergara Valenzuela, Talca, 141,3 hás.
13. Hij. N° 3 del Fundo El Peñasco, Manuel Fco. Cruz Fresno, Linares, 106.0 hás.
14. Hij. Oriente del Fundo Cahapoal, Mario Fuentes Taibo, Ñuble, 108.8 hás.
15. Fundo La Aurora, Juan Zemelman, G. Ñuble, 300 hás.
16. El Olivo, Leonor Merino V., Ñuble, 150 hás.
17. El Peumo Oquelales y Fundo Cancha Rayada, Milagro Villa de Murúa, 847.90 hás.
18. Hij. Nos uno y dos, tres y seis del Fundo Trahuilco, Edgardo Heiman y Rolando Heidman S., Valdivia, 6.490.10 hás.
19. Hij. Tercera de Santa Eliana de Huechuraba, del Plano de Regulación del resto del fundo denominado Santa Elena, de Huechuraba, Brunilda Salas Mujica, Santiago, 57.4 hás.

TERMINO SEMINARIO DE CONTROL DE FIEBRE AFTOSA

El Seminario de Evaluación y Perfeccionamiento del Personal del Plan Nacional de Control de la Fiebre Aftosa de la IV Región Coquimbo a Santiago que realizó la División de Salud Animal del SAG, finalizó con una gira técnica.

Los temas tratados durante el curso fueron: Educación Sanitaria, Bioestadística, Epidemiología, Control Sanitario y Diagnóstico de Laboratorio, tratándose también el aporte que ha hecho el Banco Interamericano de Desarrollo, el cual asciende al 17% del costo total del plan.

Entre otras cosas, se visitó la Unidad Cuarentenaria "El Sauce", ubicada a 11 kilómetros de Los Angeles, donde se mantiene en cuarentena la masa bovina de reproducción, destinada al sector reformado, que se importa en Argentina y Uruguay.

En esta unidad, los animales son sometidos a una revisión inmediata y completa, registrando cualquier sospecha de enfermedad. Luego se vacunan contra la fiebre aftosa para inmunizarlos a los tipos y subtipos de los virus existentes y actuantes en el país.

También se realizan exámenes de sangre a objeto de detectar Brucellosis o tuberculosis.

Experto de la OIT en la CUT.— Antonio Cabral de Andrade, experto de la OIT en planificación de los recursos humanos, fue recibido ayer por el Consejo Directivo Nacional de la CUT. Durante la reunión se analizó la situación actual de los planes de desarrollo del país en los diferentes niveles y la mejor manera de realizar una planificación global y coordinada de los recursos humanos y de la formación profesional en Chile, con la ayuda directa de la OIT.

¿EL CENTRO DE SANTIAGO EN 1980?

Asombrese en VIEXPO, en la Quinta Normal.

E° 7.000.000.000 SE TOMAN AL AÑO LOS CHILENOS

El setenta por ciento del ausentismo al trabajo es producido por el alcohol.-

Unos siete mil millones de escudos al año se toman los chilenos, de acuerdo a las cifras que barajan los miembros de la Comisión Interministerial contra el alcoholismo. La lucha contra este mal, aparentemente irradicable, ha sido una de las iniciativas que ha puesto en marcha el Gobierno del Presidente Allende, de acuerdo con el Programa de la Unidad Popular.

"El control del consumo inadecuado de alcohol es uno de los objetivos básicos de este Gobierno- señaló el Dr. Patricio Montalva, Secretario de la Comisión Interministerial y Jefe del Programa de Alcoholismo del S.N.S.- La alta cifra de bebedores anormales -1.200.000 chilenos- significa la desorganización del grupo familiar con la consiguiente patología social".

Es así como la Comisión Interministerial aglutina en estos instantes los esfuerzos de los Ministerios de Salud, Educación, Economía, Agricultura, Interior y del Trabajo, además de miembros de la Central Unica de Trabajadores y del Consejo de Rectores. El objetivo es formular una política nacional de control del alcoholismo mediante una acción programática con las instituciones públicas y privadas, las organizaciones sindicales y la comunidad.

NUEVA LEGISLACION

El Programa gubernamental para combatir el alcoholismo se centra en una nueva legislación que emane de los mismos chilenos alcoholizados y que esencialmente prevenga la enfermedad y dé las máximas posibilidades de rehabilitación y trabajo al afectado.

"Se quiere partir al revés de los programas tradicionales -afirmó Fernando Ugarte, miembro del equipo del Ministerio de Salud. Deseamos programar desde la base, con la auténtica participación del pueblo a quien pretendemos darle poder para fiscalizar el clandestinaje y otros aspectos en el consumo del alcohol especialmente en las poblaciones marginales.

El pueblo se hará oír a través de sus organizaciones como los Consejos Locales de Salud, Centros de Madres, Sindicatos, Clubes Deportivos, etc. Es éste a juicio de los técnicos el único camino para combatir eficazmente esta epidemia que afecta a la población chilena.

El 70% del ausentismo al trabajo se debe al alcohol, pues los enfermos y bebedores excesivos están todos en edad productiva. Por otra parte, el 40% de los obreros y sus familias sufren las consecuencias del flagelo, cuya proyección va más allá de la Salud de la población ya que incide directamente en la producción y desarrollo nacionales.

Un informe del Banco Central (1969) afirma que si se recuperara la mitad de los bebedores anormales chilenos, el Producto Nacional Bruto crecería en un 1% anual, lo que equivale a una inversión de 1.300 millones de escudos, vale decir, la mitad del presupuesto del SNS en la fecha del informe.

En la CUT:

INICIAN REUNIONES INTERPROVINCIALES

POR ACUERDO del Consejo Directivo Nacional de la CUT, a partir del día 12 de octubre próximo se iniciarán las reuniones interprovinciales de los Consejos de la CUT, a fin de adoptar las medidas orgánicas para asegurar el mejor funcionamiento de los Consejos Provinciales y la participación de los representantes de la Central Unica de la Décima Conferencia Nacional de Organización y Finanzas.

Octavio González, Secretario de Organización de la CUT Nacional, precisó que dichas reuniones interprovinciales se cumplirán de acuerdo al siguiente programa:

Arica, Iquique y Antofagasta, se reunirán en Antofagasta el 12 de octubre; Atacama, Coquimbo e Illapel, lo harán en La Serena, el 14 de octubre; Aconcagua, Valparaíso, La Calera y Santiago, en Valparaíso el 16 de octubre; O'Higgins, Colchagua, Curicó, Talca y Linares, en Curicó el 18 de octubre; Maule, Ñuble, Concepción y Arauco, en la capital penquista el 16 de octubre; Bío Bío, Malleco, Cautín y Valdivia, en Cautín, el 14 de octubre; Osorno, Chiloé, Llanquihue, Aysén y Magallanes, los dirigentes deberán reunirse en Puerto Montt, el 12 de octubre.

El dirigente terminó diciendo que la Décima Conferencia Nacional de Organización y Finanzas, tendrá lugar entre los días 9 al 12 de noviembre de este año en la localidad de Algarrobo.

NIVELACION DE LA MUJER HA COMENZADO

EN PLENA REALIZACION se encuentra el plan de nivelación de estudios básicos para la mujer, a través de un programa de la Oficina de Desarrollo Social.

En coordinación con el Ministerio de Educación, y las delegaciones provinciales de dicha oficina, los Centros de Madres interesados, cuentan con los profesores y medios para completar la educación de sus asociadas.

Coty Silva a cargo de este plan, nos da a conocer como en menos de un mes se atiende a los Centros de Madres de San Miguel, San Bernardo, Cisterna y parte de la Granja, así como Conchali, Quilicura y Renca.

El sistema se ofrece a quienes lo demandan, a través de las delegaciones provinciales. Se exige que las personas sepan leer y escribir. En los casos que no cuentan con ese conocimiento, se les hace un curso pre nivelación. Los cursos de 3° a 8° años de Educación Básica, una vez cursados en 14 a 18 meses, garantizan la Licencia otorgada por el Ministerio de Educación.

En pocas horas más su destino puede cambiar

compre Polla hoy y disfrute mañana

8.000 MILLONES

8 DE OCTUBRE

ENTERO E° 800 • VIGESIMO E° 40

Polla Agencias Generales en todo el país.

¡De sus puños dependía la victoria final!

EL MEXICANO

de Jack London

MINILIBRO QUIMANTU de hoy

A SOLO E° 8

MINILIBRO ANTERIOR: "La Camará", Fdo. Santiván

PROXIMO MINILIBRO: "La Carta", Somerset Maugham

173º SORTEO DE BOLETAS DE COMPRAVENTAS Y SERVICIOS

(Ley Nº 12.861, de 7 de febrero de 1958)

NOMINA DE LAS BOLETAS DE COMPRAVENTAS Y SERVICIOS PREMIADAS EN EL SORTEO EFECTUADO EL DIA **29 DE SEPTIEMBRE DE 1972** ANTE NOTARIO PUBLICO Y DE HACIENDA DON DEMETRIO GUTIERREZ LOPEZ, CORRESPONDIENTES A LAS EMITIDAS EL DIA **25 DE AGOSTO DE 1972**

Nombre del contribuyente o del negocio emisor de la boleta	Ciudad o localidad	Calle y número o lugar	DIRECCION DEL NEGOCIO BOLETA Nº	SERIE	PREMIO
PROVINCIA DE TARAPACA					
Supermercado "Carol"	Arica	Covadonga 286	22790		2.000
Supermercado "Carol"	Arica	Covadonga 286	22793		2.000
"Colmena"	Arica	Sotomayor 341	211301		2.000
Casa "Casafi"	Arica	Sotomayor 394	11157		2.000
Fte. de Soda "Hilton"	Iquique	Amunátegui 400	41275		2.000
PROVINCIA DE ANTOFAGASTA					
Almacén "Condell"	Antofagasta	Condell 2801	19983		2.000
Taller de Llaves "Libertad"	Antofagasta	Latorre 2471	28020		2.000
Taller de Llaves "Libertad"	Antofagasta	Latorre 2471	26030		2.000
Restaurant "La Bahía"	Antofagasta	Maipú 569	24659		2.000
Farmacia "Chile"	Antofagasta	Matta 2483	557400		2.000
Farmacia Chile	Antofagasta	Matta 2483	557628		2.000
Casa "Kali"	Calama	Vargas 409	5325		2.000
Juan Segundo Muñoz R.	Chuquicamata	Mercado Frutero Pto. 13	259081		2.000
PROVINCIA DE ATACAMA					
Librería "El Peñasal"	Copiapó	Atacama 570	61623		2.000
Estab. "Rincón Porteño"	Chañaral	Merino Jarpa 514	06509		2.000
Manfredi y Valle Ltda.	Vallenar	Brasil 755	7357		2.000
Est. de Serv. Francisco Ríos C.	Vallenar	Ramírez 1	73233		2.000
PROVINCIA DE COQUIMBO					
Restaurant "Caribe"	Algarrobito	Algarrobito	7869		2.000
"El Gato Negro"	La Serena	Balmaceda 436	297297		2.000
Restaurant "Portada La Serena"	La Serena	Balmaceda 1115	4572		2.000
Foto "Quelar"	La Serena	Cordovez 625	43570-A		2.000
Foto "Quelar"	La Serena	Cordovez 625	43571-A		2.000
PROVINCIA DE ACONCAGUA					
Almacén "La Mina de Oro"	Los Andes	Avda. Argentina 302	032673		2.000
Ferretería "El Cóndor"	Los Andes	Estrechinta Esq. Yerbas Buenas	112862		2.000
Almacenes "Yardley"	Los Andes	Maipú 241	018893		2.000
Carnicería "Chacabuco"	San Felipe	Salinas 195	12715		2.000
Carnicería "Chacabuco"	San Felipe	Salinas 195	12717		2.000
PROVINCIA DE VALPARAISO					
Restaurant "Trocadero"	Concón	Avda. Borgoño 24965	96118		2.000
Restaurant "Trocadero"	Concón	Avda. Borgoño 24965	98121		2.000
Tienda Larach	Limache	Condell Esq. Serrano	55263		2.000
Tienda "Larach"	Limache	Condell Esq. Serrano	55266		2.000
Taller Suc. Humberto Calderón	Quillota	Chacabuco 115	29228		2.000
Sastería "Santiago"	Quillota	O'Higgins 121	69165		2.000
Sastería Santiago	Quillota	O'Higgins 121	69191		2.000
Vidriería "Urquiza"	Quillota	Prat 290	96847		2.000
Establecimientos "La Moderna"	Quintero	Estrella de Chile 180	014815		2.000
Restaurant "Pacífico"	Reñaca	Camino a Concón s/n	28241		2.000
Enrique Loverone	Valparaíso	Almirante Montt 568	104002		2.000
"Vitamin Service"	Valparaíso	Avda. P. Montt 1746	59952		**20.000**
Distrib. Doggenweiler	Valparaíso	Avda. P. Montt 2069	115990		2.000
Distrib. Doggenweiler	Valparaíso	Avda. P. Montt 2069	116318		2.000
Almacén "Tacna y Arica"	Valparaíso	Clave 805	151402		2.000
Tienda "El Pasaje"	Valparaíso	Condell 1381	153462		2.000
Casa "Apey"	Valparaíso	Chacabuco 2110	127158		2.000
Casa "Apey"	Valparaíso	Chacabuco 2110	127221		2.000
Index David Maham	Valparaíso	Independencia 3014	009642		2.000
Café "Palermo"	Valparaíso	Pasaje Quillota 51	01778		2.000
Casa "Catauch"	Valparaíso	Victoria 2497	129440		2.000
Almacén "Raparín"	Villa Alemana	Buenos Aires 1299	103558		2.000
Repuestos Sur Ltda.	Viña del Mar	San Antonio 1299	48417		2.000
Repuestos Sur Ltda.	Viña del Mar	San Antonio 1299	48425		2.000
Repuestos Sur Ltda.	Viña del Mar	San Antonio 1299	48436		2.000
Repuestos Sur Ltda.	Viña del Mar	San Antonio 1299	48455		2.000
Librería "El Condorito"	Viña del Mar	S. Bolívar 344	32772		2.000
Rotisería "La Comentilla"	Viña del Mar	S. Bolívar 382	19222		2.000
Farmacia "Prat"	Viña del Mar	Valparaíso 213	552464		2.000
Fte. de Soda Ayassa Terrile	Viña del Mar	Valparaíso 339	183737		2.000
PROVINCIA DE SANTIAGO					
Restaurant "Sonia"	Cerrillos	Los Molles 0380	3899		2.000
Fca. de Dulces "Aparolo"	Curacaví	O'Higgins 1722	020161		2.000
Fca. de Dulces "Aparolo"	Curacaví	O'Higgins 1722	020163		2.000
Fca. de Dulces "Aparolo"	Curacaví	O'Higgins 1722	020176		2.000
Paquetería "Abuffon"	Curacaví	O'Higgins 1869	042558		2.000
Paquetería "Abuffon"	Curacaví	O'Higgins 1869	042567		2.000
Colchonería "Casa del Hogar"	La Cisterna	Gran Avenida 6469	18885		2.000
Tienda Edwigis Fernández O.	La Cisterna	Gran Avenida 6526	034799—A		2.000
Tienda Edwigis Fernández O.	La Cisterna	Gran Avenida 6526	034813—A		2.000
Sochema Ltda.	La Granja	Los Patos 2535	012885		2.000
Tienda "El Trece"	Melipilla	Ortúzar 673	15851		2.000
Plásticos "Sony"	Melipilla	Plaza de Armas 577	023192		2.000
Plásticos "Sony"	Melipilla	Plaza de Armas 577	023193		2.000
Plásticos "Sony"	Melipilla	Plaza de Armas 577	023196		2.000
Est. de Servicio "Shell"	Ñuñoa	Avda. Irarrázaval 4123	22983—A		2.000
Est. de Servicio "Shell"	Ñuñoa	Avda. Irarrázaval 4123	40806—B		2.000
Rotisería "Peñaflor"	Peñaflor	21 de Mayo 1204	23335		2.000
Rotisería "Peñaflor"	Peñaflor	21 de Mayo 1204	23342		2.000
Rotisería "Peñaflor"	Peñaflor	21 de Mayo 1204	23344		2.000

NOTAS IMPORTANTES — **Primera**: No tendrán derecho a premios las boletas emitidas por ventas de productos exentos de impuesto exclusivamente. **Segunda**: Respecto a las boletas emitidas por **tintorerías** y **lavanderías** se considera, para los efectos del pago de premios, la FECHA DE CANCELACION del servicio respectivo, la que debe figurar en forma completa en el documento y no la FECHA DE EMISION O RECEPCION de las especies. **Tercera**: No tienen derecho a premios las boletas o comprobantes internos emitidos por ventas de GAS LICUADO. **Cuarta**: No tienen derecho a premios los vales o comprobantes emitidos por los establecimientos hoteleros a sus huéspedes, y que son facturados posteriormente. **Quinta**: No tienen derecho a premios los documentos que tienen el carácter de GUIAS, aunque se encuentren timbrados por el Servicio como medida de control, y que son emitidos por mayoristas o distribuidores, a sus clientes para ser facturados posteriormente. (Distribuidores de cervezas, bebidas, cecinas, licores, etc).

Nombre del contribuyente o del negocio emisor de la boleta	Ciudad o localidad	Calle y número o lugar	DIRECCION DEL NEGOCIO BOLETA Nº	SERIE	PREMIO
Singer Sewing Machine Company	Providencia	Avda. Providencia 1983	13815		2.000
Singer Sewing Machine Company	Providencia	Avda. Providencia 1983	13918		2.000
Bozzo Hnos. y Cía.	Providencia	Avda. Providencia 2125	292290		2.000
Bozzo Hnos y Cía.	Providencia	Avda. Providencia 2125	292296		2.000
Bozzo Hnos y Cía.	Providencia	Avda. Providencia 2125	292312		2.000
Almacén "Valcárcel"	Puente Alto	Irarrázaval 0486	32268		2.000
Puesto Varios "El Cabrito"	Quinta Normal	Catedral 4302	33714		2.000
Distrib. de Harina Antonio Guajardo G.	Quinta Normal	San Pablo 5186	046142		2.000
Qta. de Recreo "Fernando Espero"	Renca	Antonio Maceo 2957	21641		2.000
Qta. de Recreo "Fernando Espero"	Renca	Antonio Maceo 2957	21842		2.000
Qta. de Recreo "Fernando Espero"	Renca	Antonio Maceo 2957	21843		2.000
Autoservicio "El Golf"	Rocío Sto. Dgo.	Avda. El Golf 06	71893		2.000
Autoservicio "El Golf"	Rocío Sto. Dgo.	Avda. El Golf 06	71895		20.000
Fte. de Soda "La Frontera"	San Bernardo	Covadonga 566	038431		2.000
"Ritmolandia"	San Bernardo	Eyzaguirre 699	17021—A		2.000
"Ritmolandia"	San Bernardo	Eyzaguirre 699	17026—A		2.000
Mat. de Const. Benito Casas R.	San Miguel	Avda. J. M. Carrera 2890	12106		2.000
Almacén Anexo Manuel Díaz C.	San Miguel	Avda. La Marina 2240	03659		2.000
Gabriel Sánchez M. e Hijos Ltda.	San Miguel	Gran Avenida 2535	229124		2.000
Gabriel Sánchez M. e Hijos Ltda.	San Miguel	Gran Avenida 2535	229166		2.000
Of. Willy Bar Restaurant	San Miguel	Gran Avenida 2591	102838 Aprox.		2.000
Of. Willy Bar Restaurant	**San Miguel**	**Gran Avenida 2591**	**102839**		**80.000**
Of. Willy Bar Restaurant	San Miguel	Gran Avenida 2591	102840 Aprox.		2.000
Abarrotes "Com. Ledo Parra"	San Miguel	Gran Avenida 2665	116159		2.000
Abarrotes "Com. Ledo Parra"	San Miguel	Gran Avenida 2665	116167		2.000
Abarrotes "Com. Ledo Parra"	San Miguel	Gran Avenida 2665	116168		2.000
Fotografías "Iván"	San Miguel	Gran Avenida 4757	07117		2.000
Fotografías "Iván"	San Miguel	Gran Avenida 4757	07121		2.000
Fotografías "Iván"	San Miguel	Gran Avenida 4757	07123		2.000
Fotografías "Iván"	San Miguel	Gran Avenida 4757	07129		2.000
Radio "Gerardo Lelelier V."	San Miguel	San Joaquín 1091	0020471		2.000
Restaurant "Nurai"	Santiago	Agustinas 705	034377		2.000
"The Royal"	Santiago	Agustinas 979	321932		2.000
"The Royal"	Santiago	Agustinas 979	322042		2.000
"The Royal"	Santiago	Agustinas 979	322112		2.000
"The Royal"	Santiago	Agustinas 979	322130		**20.000**
"The Royal"	Santiago	Agustinas 979	322157		2.000
"The Royal"	Santiago	Agustinas 979	322222		2.000
Regalos "Marival"	Santiago	Ahumada 131, Ofic. 310	009818-A		2.000
Salón de Belleza "Marival"	Santiago	Ahumada 131, Ofic. 310	14283		2.000
Salón de Belleza "Marival"	Santiago	Ahumada 131, Ofic. 310	14285		2.000
Salón de Belleza "Marival"	Santiago	Ahumada 131, Ofic. 310	14287		2.000
Calzados "Holland"	Santiago	Ahumada 211	32916		2.000
Calzados "Holland"	Santiago	Ahumada 211	32935		2.000
Restaurant "La Feria"	Santiago	Andrés Bello 678	054523		2.000
M. Gleisner	Santiago	Avda. B. O'Higgins 1395	46568—A—b		**20.000**
M. Gleisner	Santiago	Avda. B. O'Higgins 1395	56891—B—b		2.000
M. Gleisner	Santiago	Avda. B. O'Higgins 1395	42681—C—b		2.000
M. Gleisner	Santiago	Avda. B. O'Higgins 1395	42695—C—b		2.000
M. Gleisner	Santiago	Avda. B. O'Higgins 1395	36099—L—b		2.000
Manufact. de Cuero "Saint George"	Santiago	Avda. B. O'Higgins 2620	84505		2.000
Fca. de Ropa "Lanatex"	Santiago	Avda. B. O'Higgins 2709	180151		2.000
Fca. de Ropa "Lanatex"	Santiago	Avda. B. O'Higgins 2709	180155		2.000
Fca. de Ropa "Lanatex"	Santiago	Avda. B. O'Higgins 2709	180174		2.000
Tejidos "Nelbetan"	Santiago	Avda. B. O'Higgins 2775	55677		2.000
Casa "Massad"	Santiago	Avda. B. O'Higgins 3047	137538		2.000
Salón de Belleza "Fresia"	Santiago	Avda. B. O'Higgins 3467	01695		2.000
Paquetería "La Negrita"	Santiago	Avda. F. Vivaceta 2041	11268—A		2.000
Vidriería "Mazzoni"	Santiago	Avda. Portugal 680	14741		2.000
Casa "Messen"	Santiago	Avda. Recoleta 227	049457		2.000
Fca. Plásticos "Los Primos"	Santiago	Avda. Recoleta 497	69743		2.000
Fca. Plásticos "Los Primos"	Santiago	Avda. Recoleta 497	69759		2.000
Fca. de Calzado "Facelli"	Santiago	Avda. Vicuña Mackenna 1439	17959—F—B		2.000
Fca. de Calzado "Facelli"	Santiago	Avda. Vicuña Mackenna 1439	17960—F—B		2.000
Com. Ravera y Campanella	Santiago	Bandera 314	137789		2.000
Com. Ravera y Campanella	Santiago	Bandera 314	137798		2.000
Com. Ravera y Campanella	Santiago	Bandera 314	137801		2.000
Almacén "Santa María"	Santiago	Carmen 1349	20732		2.000
"La Florida"	Santiago	Compañía 1078	230869		2.000
"La Florida"	Santiago	Compañía 1078	230874		2.000
Servyer Ltda.	Santiago	10 de Julio 214	86313-B		2.000
Autoservicio "La Maravilla"	Santiago	Echaurren 130	16654		2.000
Autoservicio "La Maravilla"	Santiago	Echaurren 130	16657		2.000
Autoservicio "La Maravilla"	Santiago	Echaurren 130	16661		2.000
Farmacia "Iberia"	Santiago	Estado 190	511161-I		2.000
Farmacia "Iberia"	Santiago	Estado 190	511287-I		2.000
Farmacia "Iberia"	Santiago	Estado 190	511734-I		2.000
Farmacia "Iberia"	Santiago	Estado 190	512436-I		2.000
Farmacia "Iberia"	Santiago	Estado 190	512438-I		2.000
Farmacia "Iberia"	Santiago	Estado 190	512484-I APROX.		2.000
Farmacia "Iberia"	**Santiago**	**Estado 190**	**512485-I**		**80.000**
Farmacia "Iberia"	Santiago	Estado 190	512486-I APROX.		2.000
"Optimer"	Santiago	Exposición 804	92720		2.000
Abarrotes "Mario Vilensky G."	Santiago	Sandarillas 148	9378		2.000
Abarrotes "Mario Vilensky G."	Santiago	Sandarillas 148	9413		2.000
Galletas "Laura"	Santiago	Ferrera 945	014797		2.000
Galletas "Laura"	Santiago	Ferrera 945	014802		2.000
Calzados "Gacel"	Santiago	Huérfanos 931	146907		2.000
Calzados "Gacel"	Santiago	Huérfanos 931	146980		2.000
Salón de Belleza "Arlette"	Santiago	Huérfanos 931	147251		2.000
Salón de Belleza "Arlette"	Santiago	Huérfanos 1373 Loc. 40	11341		2.000
	Santiago	Huérfanos 1373 Loc. 40	11344		2.000
Fte. de Soda "Río Niño"	Santiago	Inés de Aguilera 1114	069689		
Restaurant "El Huaso Enrique"	Santiago	Maipú 462	98733		
Géneros "Chartier"	Santiago	Matías Cousiño 107	029124		
Géneros "Chartier"	Santiago	Matías Cousiño 107	029213		
Géneros "Chartier"	Santiago	Matías Cousiño 107	029214		
Géneros "Chartier"	Santiago	Matías Cousiño 107	029306		
Género "Chartier"	Santiago	Moneda 980	248664		
Casa "Luxin"	Santiago	Monjitas 825 Loc. 511	004439-A		
Quick Lunch "Montecarlo"	Santiago	Montevideo 556	7682		
Ropa Interior "Magret"	Santiago	Nueva York 19	12420-A		
Ferretería "El Candado"	Santiago	Pje. Consistorial Loc. 17	061670		
Paquetería "Nannete"	Santiago	Pje. Consistorial Loc. 17	061689		
Paquetería "Nannete"	Santiago	Pje. Matte 953	46231		
Fiambrería "Suiza"	Santiago	Pje. Matte 953	46287		
Fiambrería "Suiza"	Santiago	Portal Bulnes 419	172382		
Casa "Gatano"	Santiago	Portal Bulnes 456	2408-A		
Perfumería "Chiqui"	Santiago	Portal Fernández Concha 924	004244-AA		
Quick Lunch "Bahamondes"	Santiago	Portal Fernández Concha 924	004272-AA		
Quick Lunch "Bahamondes"	Santiago	Portal Fernández Concha 924	004293-AA		
Quick Lunch "Bahamondes"	Santiago	Portal Fernández Concha 924	004298-AA		
Quick Lunch "Bahamondes"	Santiago	Portal Fernández Concha 924	004328-AA		
Quick Lunch "Bahamondes"	Santiago	Puente 619	058480		
Clasados "Puente"	Santiago	San Alfonso 38	085095		
Restaurant "Santa Rosa"	Santiago	San Alfonso 38	085101		
Restaurant "Santa Rosa"	Santiago	San Alfonso 41	033302		
"El Rosal"	Santiago	San Alfonso 41	033303		
"El Rosal"	Santiago	San Alfonso 41	033306		
"El Rosal"	Santiago	San Antonio 277	84536		
Café "Estoril"	Santiago	San Antonio 277	84546		
Café "Estoril"	Santiago	San Camilo 751	24187		
Violeta Saavedra S.	Santiago	San Diego 1245	07657		
Casa Farifa	Santiago	San Diego 1261	059202		
Electrónica "Lautaro"	Santiago	San Diego 1261	059211		
Electrónica "Lautaro"	Santiago	San Diego 1261	30311		
Confecciones "Raúl"	Santiago	San Diego 1863	114237		
Ferretería "Condal"	Santiago	San Diego 1901	333512		
"La Tonada"	Santiago	San Diego 2101	333536		
"La Tonada"	Santiago	San Diego 2101	477603		
Casa "Nazar"	Santiago	San Ignacio 50	477637		
Casa "Nazar"	Santiago	San Ignacio 50	477702		
Casa "Nazar"	Santiago	San Ignacio 50	477708		
Casa "Nazar"	Santiago	San Ignacio 50	285812-A		
Ferretería "Covadonga	Santiago	San Pablo 970	285819-A		
Ferretería "Covadonga"	Santiago	San Pablo 970	24048		
Mercería "Universo"	Santiago	San Pablo 2502	004961		
Fca. de Resortes - E. Bouillet S.	Santiago	Santa Elena 1866	004030		
Fca. de Pieles "Taucher"	Santiago	Santos Dumont 936	002062		
Bazar "Luxelle"	Santiago	Tenderini 15	24139		
Fiambrería "Tip-Top"	Santiago	Tenderini 69	24143 Aprox.		
Fiambrería "Tip-Top"	Santiago	Tenderini 69			

BOLETA QUE OBTUVO EL PREMIO MAYOR DE E° 300.000

FIAMBRERIA "TIP-TOP" — **SANTIAGO - TENDERINI 69** — **Boleta N° 24144** — **Fecha 25 - Agosto - 72**

TODAS las boletas emitidas en cualquier día del mes de AGOSTO y por cualquier negocio del país, cuya numeración completa sea 24144, están favorecidas con un premio de "COINCIDENCIA" de E° 600 —c/u.

TODAS las boletas emitidas en cualquier día del mes de AGOSTO por cualquier negocio del país, cuyas tres últimas cifras sean 144, están favorecidas con un premio de "TERNA" de E° 220.- c/u.

Los vales de máquinas registradoras autorizadas deben consignar el año de emisión.

Nota: En los casos de boletas que resulten favorecidas con dos o más premios, esta Dirección sólo cancelará el de mayor monto.

Nombre del contribuyente o del negocio emisor de la boleta	Ciudad o localidad	Calle y número o lugar	DIRECCION DEL NEGOCIO BOLETA Nº	SERIE	PREMIO
Fiambrería "Tip-Top"	Santiago	Tenderini 69	24145 Aprox.		
Fiambrería "Tip-Top"	Santiago	Tenderini 69	24154		
Farmacia "Mayo"	Santiago	21 de Mayo 709	649771-A		
Farmacia "Mayo"	Santiago	21 de Mayo 709	648636-A		
Farmacia "Mayo"	Santiago	21 de Mayo 709	649884-A		
Farmacia "Mayo"	Santiago	21 de Mayo 709	650023-A		
Farmacia "Mayo"	Santiago	21 de Mayo 709	650237-A		
Farmacia "Mayo"	Santiago	21 de Mayo 709	650246-A		
Farmacia "Mayo"	Santiago	21 de Mayo 709	650262-A		
Farmacia "Mayo"	Santiago	21 de Mayo 709	650452-A		
PROVINCIA DE O'HIGGINS					
Almacén "Luis A. Córdova E."	Coltauco	Prat 7	6286		
Baratillo "La Piedad"	Peumo	Vicuña Mackenna 31	909		
Provisiones "El Lobito Feroz"	Rancagua	Almarza 1289	07069		
Provisiones "El Lobito Feroz"	Rancagua	Almarza 1289	07071		
Provisiones "El Lobito Feroz"	Rancagua	Almarza 1289	07073		
Zapatería "Rancagua"	Rancagua	Brasil 833	2162		
Dep. de Lanas "Ruiseñor"	Rancagua	Brasil 1184	099428		
Botillería "Rancagua"	Rancagua	Cuevas Esq. Alcazar	13489		
Llaves Héctor Rojas R.	Rancagua	Cuevas 763	03357		
Paquetería "La Reina"	Rancagua	Independencia 765	135190		
Paquetería "La Reina"	Rancagua	Independencia 765	135298		
Restaurant "Calenoes"	Rancagua	San Martín 798	08026		
"Cycles Universal"	Rengo	Avda. Bisquert 320	019018		
Viña Santa Natalia Ltda.	Rengo	Prat 45	670		
Calzados "Rodríguez"	Rengo	Prat 149	21131		
Calzados "Rodríguez"	Rengo	Prat 149	105336		
Calzados "Rodríguez"	Rengo	Prat 149	105374		
Ferretería "Covadonga	San Vicente T.T.	E. González s/n	154090		
Ferretería "Covadonga"	San Vicente T.T.	E. González s/n	154127		
Emporio "San Martín"	San Vicente T.T.	Prat 990	107067		
Emporio "San Martín"	San Vicente T.T.	Prat 990	107197		
Emporio "San Martín"	San Vicente T.T.	Prat 990	107222		
Emporio "San Martín"	San Vicente T.T.	Prat 990	107230		
Emporio "San Martín"	San Vicente T.T.	Prat 990	107239		
Emporio "San Martín"	San Vicente T.T.	Prat 990	107333		
Tele Radio "Rodríguez"	Sewell	edificio 125 loc. 1	28104		
PROVINCIA DE COLCHAGUA					
Casa "JAN"	San Fernando	M. Rodríguez 912 loc. 2	2764		
Establecimientos "La Luna"	San Fernando	M. Rodríguez 777	269655		
PROVINCIA DE CURICO					
Centro Liberal Obrero	Curicó	O'Higgins 748	30131		
Centro Liberal Obrero	Curicó	O'Higgins 748	30132		
Calzados "La Dalia"	Curicó	Peña 749	145527		
Calzados "La Dalia"	Curicó	Peña 749	145545		
Confitería "Palet"	Curicó	Prat 442	148427		
PROVINCIA DE TALCA					
Vinos "San Clemente"	San Clemente	Fundo "San Jorge"	67113		
Restaurant "Emita"	Talca	1 Oriente 1140	10436		
Restaurant "Emita"	Talca	4 Oriente 1140	10443		
Restaurant "Emita"	Talca	4 Oriente 1140	10450		
Restaurant "Emita"	Talca	4 Oriente 1140	10463		
Soc. Corp. Dueños Autobuses Talca Ltda.	Talca	8 Oriente 1274	9392		
PROVINCIA DE MAULE					
"Cicles González"	Cauquenes	Pje. Ruiz Loc. 1	15672		
Zapatería "El Negro"	Cauquenes	Victoria 657	13028		
Héctor Alcaino Valdés	Constitución	Zenteno 198	009122		
Héctor Alcaino Valdés	Constitución	Zenteno 198	009123		
PROVINCIA DE LINARES					
Calzados "Baller"	Linares	Brasil 627	36347		
Calzados "Baller"	Linares	Brasil 627	36350		
PROVINCIA DE ÑUBLE					
Boutique "Le Coin"	Chillán	Arauco 642	5540		
Farmacia "Colón"	Chillán	Avda. Libertad 460	17577		
Farmacia "Colón"	Chillán	Avda. Libertad 460	17613		
Repuestos Daniel Bartet B.	Chillán	Dieciocho 454	26152		
Repuestos Daniel Bartet B.	Chillán	Dieciocho 454	26153		
Repuestos Daniel Bartet B.	Chillán	Dieciocho 454	26155		
Club Social	San Carlos	Maipú s/n	23881		
PROVINCIA DE CONCEPCION					
Calzados "Pepe"	Concepción	Freire 669	30114		
Serv. de Llaves Concepción	Concepción	Gal. Alessandri Loc. 43	5206		
Serv. de Llaves "Concepción"	Concepción	Gal. Alessandri Loc. 43	5216		
"Casa Samur"	Concepción	Gal. Bío Español Loc. 4	82741		
"Telerado"	Concepción	O'Higgins 626	40455—C		
Pablo Sainz Díaz	Concepción	Rengo 610	93775—C		
Radio TV "Campos"	Concepción	Tucapel 474	6292		
Radio TV "Campos"	Concepción	Tucapel 474	6306		
Radio TV "Campos"	Concepción	Tucapel 474	6312		
Almacén "Cruz Mora"	Coronel	Cruz Mora 115	39845		
Mueblería "Metro"	Coronel	Manuel Montt 455	12619		
"El Portalón"	Yumbel	Valdivia s/n	2356		
PROVINCIA DE ARAUCO					
Tienda "La Feria"	Lebu	Saavedra 200	223805		
PROVINCIA DE BIO BIO					
Almacén "San Jorge"	Los Angeles	Almagro 590	114449		
Almacén "San Jorge"	Los Angeles	Almagro 590	114451		
Almacén "San Jorge"	Los Angeles	Almagro 590	114548		
Artemio Espinoza A.	Nacimiento	Villa Alegre s/n	025339		
Provincia de Malleco.					
Mercería "José Pizarro O."	Victoria	Pisagua 1330	032112		
Mercería "José Pizarro O."	Victoria	Pisagua 1330	032117		
PROVINCIA DE CAUTIN.					
Abarrotes "La Confianza"	Carahue	Lautaro s/n	14297		
Farmacia "Cunco"	Cunco	Concepción Esq. Llaima	35406		
Farmacia "Cunco"	Cunco	Concepción Esq. Llaima	35433		
Ferretería "La Estrella"	Nueva Imperial	Sotomayor Esq. Mackenna	168055		
Cabaret "Danubio Azul"	Pitrufquén	Andrés Bello 1049	15905		
Cabaret "Danubio Azul"	Pitrufquén	Andrés Bello 1049	15908		
Ricardo Ehll S.	Temuco	M. Rodríguez 927	439074		
Roberto Benner K.	Villarrica	Av. Pedro de Valdivia 801	110703		
PROVINCIA DE VALDIVIA.					
Soc. Ind. Tedfilo Grob	La Unión	Avda. Ind. A Grob s/n	51514-D		
"Riocoop"	Río Bueno	Lynch Esq. Pedro Lagos	28009		
Almacén "Salustiano Vargas	Río Bueno	Lynch Esq. Victoria	044609		
Osvaldo Scheel S.	Valdivia	Maipú 191	20457-C		
Pabst Hnos.	Valdivia	Picarte 903	21528-D		
Pabst Hnos.	Valdivia	Picarte 903	21540-D		
PROVINCIA DE OSORNO.					
Bar Restaurant "Hilton"	Osorno	Cochrane 651	38341		
Fte. de Soda "Turismo"	Osorno	Errázuriz 1218	4441		
Resortes Britsky y Fiebig Ltda.	Osorno	Los Carreras 1893	024675		
Supermercado "José Nahum N."	Osorno	República 402	056432		
PROVINCIA DE MAGALLANES					
Pastelería "El Telégrafo"	Puerto Natales	Eberhard 399	52513		
Pastelería "El Telégrafo"	Puerto Natales	Eberhard 399	52516		

COBRO DE PREMIOS: El original de las boletas favorecidas con algún tipo de premio puede ser presentado en cobro en cualquier oficina de Impuestos Internos del país. En Santiago y comunas vecinas solamente en la oficina dependiente del Departamento de Compraventas de esta Dirección, que funciona en el primer piso, hall central, al fondo, del edificio del Ministerio de Hacienda, cualquier día de lunes a viernes entre 9 y 12 horas.

Para el cobro de un premio sólo se requiere la presentación del **ORIGINAL** de la boleta premiada y la cédula de identidad al día. Los premios serán pagados mediante cheques nominativos extendidos al portador del documento premiado, reservándose esta Dirección el derecho de no pagar los premios requeridos por boletas ilegales, que no sea el original del documento premiado, que se encuentren remarcadas en su numeración, fecha de emisión o anotaciones, que hayan sido adulteradas, que sean ilegibles o se encuentren incompletas en sus partes principales, que carezcan de fecha completa de emisión, o sea, día mes y año o que esta sea ilegible. Todas las boletas presentadas en cobro serán confrontadas con sus respectivos duplicados o copias que obran en poder de esta Dirección, en el caso de las individualizadas en la presente nómina. Estos documentos serán confrontados, además, con el Acta Notarial respectiva.

TODAS las boletas presentadas para el cobro de premios de "COINCIDENCIAS" y "TERNAS" serán confrontadas con sus respectivos duplicados o copias en los establecimientos emisores de estos documentos, por funcionarios del Servicio de Impuestos Internos. Las fechas de pago de estos premios dependerán del tiempo que demore esta confrontación, distancias, ubicación de documentos y contribuyentes emisores y demás trámites a que deben ser sometidas las boletas favorecidas con algún tipo de premios. Este plazo, normalmente, no puede ser inferior a 45 días aproximadamente.

EL PLAZO para cobrar los premios indicados en la presente nómina vence el día **29 de diciembre de 1972.**

PROXIMO SORTEO: Se efectuará el día 31 de octubre de 1972. Participarán en este sorteo todas las boletas emitidas en el país durante el mes de Septiembre de 1972 para optar a un premio mayor de E° 250.000

DIRECCION NACIONAL DE IMPUESTOS INTERNOS

ALEGRIA JUVENIL en el triunfo de Protectora... familiares y amigos de los hijos de los cuatro dueños de la yegua (Sergio Kohon, Carlos Abogabir, Gustavo Ramdhor y Carlos Figueroa) posan para las cámaras con el increíble espíritu de una juventud "chora"...

TRES PARA EDUARDO JARA Y UÑA PARA CARLOS PEZOA

BUENOS AIRES, 2 (ANSA). Resultados de Palermo

PRIMERA CARRERA. 1.600 metros.

1) AUTOMATA (por Atlas y Alteria). 57 kgs. jockey E. Jara. Div. 3.90 y 3.50
2) Pirapo
3) Refiso
Ganada por varios cuerpos y tres cuartos de cuerpo
Tiempo: 01' 35"
Cuidador Fregonese

SEGUNDA CARRERA 1.100 metros.

1) CAMPECHANDA (por Rodin II y Compostela). 49 kgs. jockey M. Escagues. Div. 9.60
2) Greecha
3) Parchita
Ganada por un cuerpo y medio y varios cuerpos
Tiempo 01' 01" 2/5
Cuidador D. E. Lora

TERCERA CARRERA. 1.600 metros

1) IMPETUOSO (por F. Air e Ileso). 56 kgs. jockey C. Pezoa. Div. 5.50 y 2.90
2) Cuchicheo a Div. 3.00
3) Secret
Ganada por un cuerpo y un cuerpo
Tiempo 01' 35" 1/5
Cuidador A. Tedeschi.

Cuarta Carrera 1.100 metros.

1º FARLEY (Por Hour y Facial). 56 kilos. Jockey V. Sanguinetti. Div. 5.70
2º Rancho El medio
3º Garcilazo. Ganada por medio cuerpo. Tiempo 1' 2" 4/5.
Cuidador: S. Lema

QUINTA Carrera. 1.660 Metros. 1º WINDY CALL. (Por F. Chene y B. Call). 57 kilos. Jockey E. Jara. Div. 7.90
2º Cesby 54
3º Wicha 55
Ganada por tres cuerpos y 1/2 cuerpo. Tiempo: 1'38" 3/5.
Cuidador: L. E. Romero

SEXTA CARRERA. 2.800 metros.

1º EL BAQUIANO (Por el Curaca y Barguilla) 54 1/2 kilos. Jockey J. C. Fajardo. Div. 5.50 y 3.00
2º Tulio 49
3º Doctor Popo
Ganada por pescuezo y cuatro cuerpos. Tiempo: 2'55" 3/5
Cuidador: R. Martínez

SEPTIMA CARRERA. 1.600 metros.

1) TRAP (Por D. Board y Celadal). 56 kgs. Jockey O. Cosenza. Dividendos 4.40 y 2.90
2) Harlow
3) Te Dire
Ganada por 11/2 cuerpo y 2 1/2 cuerpos.
Tiempo: 1'35" 2/5
Cuidador: J.F. Penna

OCTAVA CARRERA. 2.200 metros.

1) BOURBON (Por (Malambo y Champagne). 54 kg. Jockey J. Breton Dividendos 13.40 y 8.30
2) Powell
3) Barbapica
Ganada por 1 1/2 cuerpo y 2 cuerpos
Tiempo: 2'16" 2/5
Cuidador: J.S. Gómez

NOVENA CARRERA 1.100 metros.

1) TAGALA (Por Atlas y Taica). 57 kg. Jockey E. Jara. Dividendos 2.70 y 2.20
2) Jacqueline
3) Gran Partida
Ganada por 2 1/2 cuerpo del 2º al 3º, 1/2 pescuezo
Tiempo: 1'3"
Cuidador: S. Lema

DECIMA CARRERA 1.600 metros.

1) PRINCE DILEMMA (por El Centauro y R. Dilemma). 56 kg. Jockey R. Encinas - Dividendos 3.20 y 3.00
2) Predestine
3) Partant
Ganada por 2 cuerpos y 4 cuerpos
Tiempo: 1'36" 2/5
Cuidador: J. A. Lema

CARAZZO: 1.200 EN 1.14 2/5

Una pista ya normalizada en la cancha de calle Blanco y aprontes bastantes recomendables hubo en la mañana de ayer, entre otros, el de Carazzo que pasó 1.200 metros en 1.14 2/5. Otros cotejos:

PISTA DEL ARENA

500 Mts.

Matuco, L. Cifuentes 32
Línea de Fuego, R. Jaque 29.4/5

600 Mts.

Sinsonte E. López 38
Bacan, E. López 37

700 metros

Don Nono, J. Barraza 44.2/5
Foriestorbo, O. Pérez 42.2/5
La Coneja, G. Lizama 43.1/5
Reyecito, L. Yáñez 44
Pampa Blanca, I. Gutiérrez 43

800 Mts.

Radanpur, C. Rivera 50.3/5
Cobquecurana, C. Sepúlveda 50
Sajalín, J.M. Aravena 47.2/5
Archibaldito, C. Rivera 49.3/5
Nieves, L. Cifuentes 48.3/5
Siempre Ambar, L. Yáñez 49
Fa, C. Sepúlveda 50
Norteño, L. Yáñez 49

1.000 Mts.

Denise, L. Toro 1.03
Millonada, C. Rivera 1.04.2/5
Buen Comienzo, L. Gutiérrez 1.05
Bemontia, C. Rivera 1.02
Querelladora, R. Jaquez 1.05.2/5
Solito, C. Sepúlveda 1.04.1/5
Torpedo, L. Toro 1.03
Afanoso, J.M. Aravena 1.04.3/5
Pata Conejo, R. Jaque 1.04.3/5
Liberato, E. López 1.04
Aniñado, C. Sepúlveda 1.03.2/5
Mara, J. Barraza 1.02
Salteadora, O. Pérez 1.02.2/5

1.200 Mts.

Chanza, F. Carvajal 1.19
Mariza, L. Toro 1.17.2/5
Señorito, G. Lizama 1.18.3/5
Compensada, J.M. Aravena 1.16.4/5
Bemba, E. Suárez 1.16.2/5
Mau Mau, C. Sepúlveda 1.17.1/5
Ascari, G. Lizama 1.17
Carazzo, J.M. Aravena 1.14.2/5

1.400 Mts.

Zancudo, L. Yáñez 1.30
Mediatore, A. Poblete 1.28.1/5

1.860. Vuelta

Preparatorio, L. Cifuentes 2.04
Miguel Angel º, Ulloa 2.06.2/5
Señorial, S. Vásquez 2.04.3/5

SE AFIRMO SERGIO VASQUEZ EN LA ESTADISTICA GENERAL

Se afirmó Sergio Vásquez, un jinete que cada día lo hace mejor, en la estadística, y tiene ahora tres puntos sobre Valentín Ubilla, que ganó (en compensación al "Nacional"). Entre los preparadores, Oscar Silva ha logrado 13 triunfos sobre el segundo, una diferencia que será difícil de descontar. Estadísticas al día:

PREPARADORES

1.	OSCAR SILVA	57
2.	Oscar González	44
	Humberto Vera	44
4.	David Alvarez	39
5.	Juan Melero	36
6.	Alvaro Breque	34
7.	Jorge Inda G.	33
8.	Delfín López	32
	Luis E. Vásquez	32
10.	Julio Castro R.	31
	Víctor Contreras	31
12.	Augusto Breque E.	28
	Gustavo Pombo	28
14.	Alvaro Abarca	26
15.	Juan B. Castro	25

JINETES

1.	SERGIO VASQUEZ	84
2.	Valentín Ubilla	81
3.	Sergio Azócar	79
4.	Luis Yáñez	75
5.	José M. Aravena	59
6.	Luis Toro	53
7.	Gustavo Lizama	52
8.	Luis Cifuentes	49
	Oscar Escobar	49
10.	Carlos Sepúlveda	47
11.	Luis Carvajal	46
	Orlando López	46
13.	Jorge Bórquez	42
	Angel Marchant	42
15.	Juan Barraza	41

ARTURO MORALES: SE LUCIO EN LA PISTA LIMEÑA

LIMA (ASNA). Respondiendo al gran favoritismo de la cátedra "Rascal" se adjudicó el premio especial "Libertador Mariscal Ramón Castilla", disputado como prueba central del programa hípico celebrado en el hipódromo limeño de Monterrico.

El ganador, dirigido por el chileno Arturo Morales, venció sin mayores apremios a sus seis ocasionales rivales, cubriendo los dos mil metros de la prueba en dos minutos cuatro segundo tres quintos.

El pupilo del cuidador peruano Luis Palma llegó al disco con unos diez cuerpos de ventaja sobre "Agadir", que con la monta del peruano Genaro Quispe ocupó el placé.

Tercero "Baimain", con el peruano Oslas Fernández, mientras que "Segundo Sombrabz" con el chileno Pablo Alquinta completó el marcador.

El propietario de "Rascal", el periodista Augusto Bressani, se hizo acreedor a la suma de noventa mil soles (unos dos mil doscientos cincuenta dólares) correspondiente al primer puesto del premio especial "Libertador Mariscal Ramón Castilla". Esta es la cuarta victoria que conquista el hijo de Signal Rockett y Vayesmere, en ocho presentaciones públicas. "Rascal" abonó veintitrés soles a ganador, veinte soles a placé, por cada boleto de veinte soles.

PURAS "CHIVAS"...

● En el Club Hípico "no pasa nada"...

PRIMERA CARRERA. - Reclamaron: R. Jacquez (UNIONISTA) y R. Jaque (VIEJA LINDA) contra Leopoldo Cornejo (RECO) por cargarlos en la curva. Casuales.

Dieron cuenta: L. Cornejo (RECO) que se cargó en el curso de la carrera y R. Jaque (VIEJA LINDA) que no se empleó después del contratiempo.

SEGUNDA CARRERA. Dieron cuenta: S. Azócar (ESTILIZADA) que recibió un champazo a los 50 metros corridos, rompiéndole las antiparras; N. Urrutia (GOLDEN GIRL) que corrió muy abierto, debido a la ubicación en la partida, por lo que no pudo cumplir las instrucciones de correr entre los punteros y J. Miño (INVITADA) y L. González (PEÑA) que se estrellaron en el partidor.

TERCERA CARRERA. — Reclamó: L. González (DIANELLA) contra A. Trujillo (GIZELLE) por cerrarlo en la entrada de la recta y a los 400 metros de la meta. Casuales.

Dieron cuenta: A. Trujillo (GIZELLE) que corrió zigzagueando; S. Vásquez (MISTAR) que se abría en el curso de la carrera y L. Cifuentes (NINA DULCE) que se cargó los últimos 400 metros. Se notifica a los preparadores de GIZELLE, MISTAR, y NINA DULCE, que las adiestren para correr.

Se presentó el Sr. Médico Veterinario de turno a entregar un certificado en el que se indica que la yegua VIEJA LINDA presentaba una contusión aguda en la rótula derecha. Además, que el costado derecho de la yegua presentaba manchas de pintura blanca, lo que hace suponer que se estrelló contra las barandas interiores.

QUINTA CARRERA. Reclamó A. Pereira (ESTERLY) contra A. Poblete (MAGIE) por estrellarlo al partir. Desestimado.

Dio cuenta: R. Jacquez (ESTOLA) que se abrió en el curso de la carrera. Se notifica a su preparador que la adiestre para correr.

SEXTA CARRERA. Reclamaron: L. González (AGRIA) contra C. Jorquera (COLINA NEGRA) por estrellarlo hacia afuera a la entrada de la recta y éste contra F. Leighton (AGAMI) por cerrarlo a los 100 metros corridos. Desestimados.

Dieron cuenta: C. Jorquera (COLINA NEGRA) que corrió encajonado después del contratiempo; S. Vásquez (LOVE STORY) que tuvo una mala pisada a los 50 metros de la meta; R. Claveria (KARIM) que se estrelló en el partidor.

SEPTIMA CARRERA. Reclamó: O. Pérez (COSA LINDA) contra L. Rivera (MAR DEL PLATA) por cruzarlo a los 200 metros de la meta. Casual.

Dieron cuenta: Edo. Cabrera (RUBRICA) que debió levantar a 400 metros de la meta, pues fue cerrado por otro competidor; L. González (ARROLLADOR) que partió desmejorado. Se notifica a su preparador que lo adiestre para partir y L. Rivera (MAR DEL PLATA) que fue cruzado en la curva, debiendo levantar y que posteriormente corrió encajonado en la recta.

OCTAVA CARRERA. Reclamó: L. Cifuentes (ELSIE) contra V. Ubilla (PROTECTORA) por cargarlo a la entrada de la recta. Desestimado.

Dio cuenta: El Herrador Oficial que PALM llegó con la herradura de la pata derecha abierta.

Se presentó el preparador Sr. Antonio Bullezú a manifestar que su pupilo DOCTOR CASARES llegó con una herida en el nudo de la mano derecha.

NOVENA CARRERA. Dio cuenta: J. Aracena (GATUVELA) que fue cruzado a los 500 y 200 metros de la meta, por otro competidor que no pudo identificar.

DECIMA CARRERA. Reclamaron: O. Pérez (LA GORDILLA) contra L. Toro (CALLAQUI) por cruzarlo a los 200 metros de la meta; J. M. Aravena (ROSA FINA) contra A. Poblete (ACCORD) por cruzarlo al partir y posteriormente a 400 metros de la meta y H. Ulloa (AUBERGE) contra Stgo. Soto (LA TORMENTA) por cruzarlo al partir. Casuales.

Dieron cuenta: C. Sepúlveda (LA MAGDALENA) que su yegua sufrió un golpe en el hocico, al estrellarse en el partido y Stgo. Soto (LA TORMENTA) que se fue de punta al partir, por lo que no pudo cumplir con las instrucciones de correr entre los punteros.

UNDECIMA CARRERA. Dio cuenta: J. Duarte (ARGOLLERA) que no tuvo la ligereza suficiente para correr entre los punteros y después de lo cual no le respondió. DOCTOR CASARES que participó en la 8a. Carrera, mostraba una erosión cutánea del nudo de la mano derecha por el lado externo, probablemente causada por alcance de parte de otro competidor. Además indica que LA MAGDALENA que participó en la 10a. Carrera, sufrió una contusión con fractura incisiva.

DUODECIMA CARRERA. Reclamaron: S. Azócar (BOCHORNO) contra L. Yáñez (LAUREANUS) por cruzarlo a al entrada de la recta y este contra R. Claveria (GRIFO) por estrellarlo al partir.

Dieron cuenta: L. Yáñez (LAUREANUS) que corrió maoseando en tierra derecha; S. Azócar (BOCHORNO) que corrió encajonado 200 metros después del contratiempo sufrido a la entrada de la recta; Edo. Suárez (ORO ROJO) que se fue de punta al partir, no pudiendo cumplir con las instrucciones de correr entre los punteros J. Gutiérrez (LOVER) que partió ligeramente demejorado y J. Duarte (RUDNIK) que no pudo cumplir las instrucciones de correr entre los punteros pues no le tocó una partida muy favorable.

ROMERIA Y MISA POR D. SAGARDIA

Hoy a las 16 horas habrá una romería en el Cementerio General por la entrada de Recoleta, con motivo del aniversario de la muerte del jinete Daniel Sagardía, hasta la tumba del malogrado profesional.

Posteriormente, a las 19.30 de hoy, en La Catedral se oficiará una misa por el descanso de su alma.

Su viuda, la Sra. Gladys Opazo, ruega a quienes fueron sus amigos y compañeros, la acompañen en ambos actos.

NO CORREN

Los siguientes retiros se han registrado hasta el momento para la reunión de mañana en La Palma:

2a. carrera (8) Kalisay
5a carrera (2) Río Dumo y (13) Hopeful
7a. carrera (2) Determinati
11a. carrera (4) Pipers

SOCIEDAD CRIADORES DE CABALLOS F. S. DE CARRERA Y TATTERSALL S. A.

Local de Ventas: Av. Club Hípico 1450-Tel. 94168

HOY MARTES 3 DE OCTUBRE A LAS 6 P.M.

Por orden de los Señores Comunidad Agrícola El Parque Angol y Mauricio Serrano P. e hijo, remataremos en Av. Club Hípico 1450, los productos de 2 años de los Haras

EL PARQUE Y GENERAL CRUZ

Hijos de: **Redon, Trevieres, Dicker, Kestor y Tale of Two Cities.**

Nota.— Estos productos están en exhibición en Av. Club Hípico 1450 y se rematarán de acuerdo con las disposiciones del Reglamento de Ventas aprobado por el Consejo Superior de la Hípica Nacional.

FACILIDADES DE PAGO: Se otorgarán **únicamente** a quienes las hayan solicitado en esta Gerencia, antes del Remate.

Hernán Pulido A.
Gerente

Hipódromo Chile

Miércoles 4 de Octubre de 1972

PRIMERA CARRERA. 1.200 mts. Hand. a las 1 Hrs. Indice: jinetes aprendices

1	E. Bécar	reap	1	Alce	54	J. Aracena	13
5	L. Guerrero	9	2	Babirusa	54	A. Farías	9
1	V. Escobillana	6	3	Beduino	54	P. Cerón	6
5	I. Cancino	5	4	Botarate	54	N.N.	7
0	S. Gajardo	4	5	Bravucón	54	V. Rojas	8
5	H. Gazmuri	Reap	6	Bucarest	54	R. López	3
0	A Ramírez	4-8	7	Camele	54	J. Torres	5
9	L. Rojas	11	8	Colorín	54	J. Eguren	14
8	R. Rebolledo	Reap	9	El Nacioal	54	E. Cabrera	4
0	R. Pardo	Reap	10	Escape Libre	54	L. González	10
7	C. Miranda	5	11	Pretty Good	54	G. Pinto	1
4	V. Contreras	4c	12	Roy Roy	54	J. Carrasco	11
0	G. Pérez	5	14	Silva	54	R. González	2
4	S. Fuentes	12c			54	N. Urrutia	12

SEGUNDA CARRERA. 1.200 mts- Hand., a las 15,30 Hrs. Ind. 2 al 0.- 1a. válida de la Trip. Nº 1

4	R. Pardo	3c	1	Arrollador	54	N.N.	13
4	E. Scaia	3	2	Cobija	54	C. Ojeda	9
1	J. Posadas	2	3	Chanquito	54	S. Vásquez	6
5	M. Araneda	9	4	Sweet Maid	54	G. Farfán	7
4	E. Vidal	4	5	Altivo	53	V. Ubilla	8
5	R. Villa	15	6	Arrebatado	53	L. Rivera	3
9	S. Gajardo	6	7	Esrica	53	L. Rivera	5
4	J. Vial	8	8	Kalisay	53	D. Muñoz	14
4	C. Santos	8	9	La Cargosa	53	R. González	4
5	A. Ramírez	12	10	Bellaquita	52	Jn. Salinas	10
5	H. Gazmuri	7	11	Cantorcita	52	E. Cabrera	1
4	M. Muscatt	5	12	Jubilada	52	C. Jorquera	11
4	H. González	9	13	Serra Branca	52	H. Ulloa	2
4	V. Contreras	9c	14	Soberbio	52	J. Carrasco	12

TERCERA CARRERA. 1.200 mts. Condic., a las 16 Hrs.- Potrancas.- 2a. válida de la Trip. Nº 1

5	E. Beuzenberg	Reaparece	1	Chang Fu	53	O. López	9
7	H. Cisternas	Reaparece	2	Dark Sin	53	P. Castillo	6
0	H. Miranda	6	3	Espora	53	J. Amestelly	7
1	M. Muscatt	4-13	4	Guiena	53	C. Jorquera	8
1	P. Molina	6	5	Hechura	53	P. Cerón	3
0	J. Castro R.	Reaparece	6	Milanda	53	E. Cabrera	5
1	E. Bécar	5-10	7	Nevenka	53	J. Barraza	4
1	Fco. Castro	8	8	Pandillera	53	J. Castillo	10
5	H. González	Reaparece	9	Política	53	E. Guajardo	1
7	P. Bagú	Reaparece	10	Qué Mareo	53	R. Jaque	11
1	L. Toledo	5	11	Tilama	53	L. González	2
2	A. Pereira	3	12	Trencilla	53	A. Pereira	12

CUARTA CARRERA. 1.200 mts. Condic., a las 16.30 hrs. Potrancas. 3a. válida de la Trip. Nº 1

1	O. González	4	1	Clarecer	53	G. Lizama	13
0	E. Barticevic	4	2	Duquesa de Dino	53	R. Jacquez	9
1	V. Contreras	2	3	Esplendorosa	53	J. Carrasco	6
-	O. Orellana	Debuta	4	Iopas	53	A. Pereira	7
6	J. Jara	2	5	Jotaka	53	R. Claveria	8
1	J. Inda	9	6	Mazda	53	C. Sepúlveda	3
5	H. Miranda	12c	7	Mirandela	53	J. Amestelly	5
0	S. Gajardo	7	8	Playa Ancha	53	V. Rojas	4
3	H. Cisternas	Reap	9	Ojo de Agua	53	V. Ubilla	10
2	M. Araneda	6	10	Raleigh	53	J. Eguren	1
2	E. Beuzenberg	5-7	11	Shangay Ming	53	O. López	11
0	L. Toledo	5	12	Simétrica	53	L. González	2
7	A. Sepúlveda	4c	13	Sporting Girl	53	P. Cerón	12

5a. carrera 1.200 metros a las 17.10 Hrs. Indice: 12 al 8 1a. DE LA QUINTA DEL CHILE.

7	J. Castro R.	reap	1	Calybe	54	S. Vásquez	13
8	Jn. Silva	reap	2	Río Dumo	54	V. Ubilla	9
7	S. Plaza	reap	3	Salvatierra	54	O. López	6
2	S. Plaza	14	4	Milano	50	A. Salas	15
0	L. Toledo	2	5	El Santo	53	L. Caroca	7
1	J. Bta. Castro	reap	6	Embrujadora	53	D. Muñoz	8
1	C. Santos	reap	7	Paulist	53	R. González	3
0	O. Orellana	2	8	Pío Baroja	53	L. Murillo	5
0	A. Sepúlveda	3	9	Rosa Amalia	52	Edo. Soto	14
4	L. Santos	reap	10	Canelo	51	O. Peréz	16
2	V. Contreras	10	11	El Chile	51	J. Carrasco	4
6	H. Yáñez	8	12	Entallado	51	D. Basoalto	10
1	A. Quiroz	5	13	Hoeful	51	P. Cerón	1
9	J. Cavieres A.	reap	14	Il Trovatore	51	O. Valenzuela	11
9	G. Avila	2-10	15	Sal de Mesa	51	P. Castillo	2
8	R. Bernal G.	reap	16	Las Palmas	50	E. Sepúlveda	12

Corral 3 con 4

6a. carrera 1.500 metros a las 17.40 Hrs. Clásico Pª "COQUIMBO

7	J. Bata. Castro	3	1	Breslaro	61	O. López	6
0	Jn. Melero	5c	2	Blaquiano	58	Jn. Barraza	7
7	E. Vidal	1	3	Cruceña	56	D. Muñoz	8
3	J. Castro R.	5	4	Rey de Oro	56	L. Yáñez	3
2	J. Inda	6	5	Zorro Rojo	53	A. Poblete	5
3	P. Bagú	2	6	Corcolén	49	A. Parra	4
3	O. Silva	1-3	7	Mano Fuerte	48	S. Azócar	1
3	S. González	4	8	Candidato			

7a. carrera 1.200 metros a las 18.45 Hrs. Indice. 4a. al 2a. DE LA QUINTA DEL CHILE.

1759	G. Mancilla	2-	1	Cuisi	54	J. Barraza	13
1715	C. Miranda	14	2	Determinati	54	L. Murillo	9
1744	M. Fuentes	6	3	Dhaulagiri	54	L. Hevia	6
1744	L. Toledo	9	4	Fulminantè	54	L. González	7
1806	L. H. Sorrel	9c	5	María Soledad	54	D. Muñoz	8
1804	L. Santos	13c	6	Chary	53	G. Lizama	3
1785	M. Araneda	4	7	El Puma	53	H. Pilar	5
1703	P. Molina	2	8	Flavia	53	N.N.	4
1823	J. Santos	7	9	Hipérbaton	53	V. Rojas	10
1823	H. Salas	6	10	Jaloncita	53	L. Rivera	1
1756	L. Rojas	2-6	11	Salmantina	53	G. Farfán	11
1814	E. Beuzenber	2	12	Shing Li	53	O. López	2
1739	S. Fuentes	9	13	Enrique A.	52	J. Miño	12

8ª Carrera 1.200 Metros a las 18.50 Hrs. Indices 14 al 12 3a. DE LA QUINTA DEL CHILE

1817	E. Vidal	7	1	Campo Hermoso	54	J. Amestelly	13
1809	S. Plaza	5c	2	Carlos Alberto	54	Edo. Cabrera	9
1800	P. Bagú	1c	3	Ishtar	54	J. Gutiérrez	6
1819	M. Muscatt	2	4	Malevaje	54	L. Yáñez	7
1518	O. Orellana	Reap	5	Timbalero	54	V. Rojas	8
1137	O. Orellana	Reap	6	Trolona	54	L. Murillo	3
1817	J. Castro R.	14	7	Andrea del Sarto	53	R. González	5
1769	H. Gazmuri	reap	8	Comancho (R).	53	G. Farfán	14
1791	V. Contreras	12	9	Lobita	53	Carrasco	
1761	Alv. López	9	10	Oración	53	A. Parra	10
1796	J. Bernal G.	2	11	Escarceo	52	S. Azócar	1
494	D. Miranda	reap	12	Salto del Laja	52	J. Eguren	11
1760	H. Jara	1	13	Taconeo	52	J. Maira	2
1817	M. Fuentes	10	14	Trebolado	52	L. Hevia	12

Corral 5 con 6

NOVENA CARRERA. 1.200 Mt. a las 19,25 hrs. Indice 35-24 (4a de la quinta del Chile

1754	V. Contreras	1-2	1	Mididi	59	V. Bravo	9
1652	M. Muscatt	reap	2	Ociosa	57	L. Yáñez	6
1810	Fco. Castro	1c-3c	3	Parammon	56	L. Murillo	7
1822	S. Gajardo	4	4	Veckemiana	56	O. López	8
1758	C. Lizama	1-1	5	Polilla	55	D. Muñoz	3
1754	J. Castro R.	4	6	Astro Azul	53	S. Vásquez	5
1713	M. Araneda	1	7	Pistoya	53	J. Eguren	4
1713	E. Pinochet	2	8	Curipeumo	51	N. N.	10
1822	E. Cáceres	10	9	Racket	51	E. Soto	1
1822	J. Posadas	6	10	Luminar	50	L. Caroca	11
1517	A. López	reap	11	Visón	49	A. Parra	2
1410	R. Quiroz F.	reap	12	Queilén	48	N. N.	12

Corral 2 con 3

DECIMA CARRERA. 1.200 Mts. a las 20 hrs. Ind. 18-16 (5a. de la Quinta del Chile).

1786	P. Molina	1	1	Agaton	54	P. Cerón	9
1813	R. Bernal G.	-1	2	El Caudillo	54	L. Yáñez	6
1812	L. Contreras	1	3	Graft	54	O. López	7
1845	E. Vidal	3v	4	Mister Senegal	54	L. Amestelly	8
1582	O. Silva	reap	5	Papelon	54	V. Ubilla	3
1788	J. Muñoz R.	1	6	Simón	54	L. Rivera	5
1724	L. Guerrero	10c	7	Jabali	53	A. Pereira	4
1791	J. Castro R.	11	8	Pangalín	53	S. Vásquez	10
1817	M. Araneda	2-8	9	Birrete	52	J. Castillo	1
1758	H. González	7	10	Destinado	52	L. Caroca	11
1821	V. Contreras	10	11	Mástil	52	J. Carrasco	2

UNDECIMA CARRERA. 1.200 Mts. a las 20,35 hrs. Ind. 24-18

1758	D. Sandoval	6	1	Husoro	54	H. Ulloa	9
1665	M. Muscatt	reap	2	Ricitos de Oro	54	L. Yáñez	6
1653	G. Avila	reap	3	Muy Negro	53	C. González	7
1822	H. Jara	9	4	Piperas	53	J. Maira	8
1713	J. Castro R.	4	5	Chile Lindo	52	S. Vásquez	3
1809	V. Contreras	6c	6	Huicano	52	J. Carrasco	5
879	A. Muscatt	reap	7	Mozo Diablo	51	R. Claveria	4
1821	S. Gajardo	5	8	Tres Espigas	51	J. Eguren	10
1821	E. Vidal	13	9	Otario	50	Vte. Rojas	13
1713	R. Quiroz F.	8	10	Proyecto	50	P. Cerón	11
1553	H. Gazmuri	reap	11	Pijecito	48	A. Parra	2

DECIMOSEGUNDA CARRERA. 1.200 Mts. a las 21,15 hrs. Indice 7 al 5

1796	J. Posadas	10	1	Gatuvela	54	L. Caroca	13
1823	E. Cáceres	3	2	La Piba	54	E. Soto	9
1820	A. Amaro	5	3	Machetazo	54	A. Parra	6
1682	C. Urbina	2v	4	Natural	54	N. N.	7
1820	L. Sorrel	10	5	Cañaveral	53	J. Salinas	8
1820	E. Beuzemberg	4	6	Chou En Lai	53	O. López	3
1823	E. Vidal	2	7	Pato Rey	53	J. Amestelly	5
1820	R. Villa	9	8	Berbalista	53	E. Cabrera	4
1703	L. Rodríguez	1	9	Barola	52	Alej. Farías	10
1797	H. González	3	10	Cascarín	52	P. Cerón	1
1823	G. Avila	3-11	11	Enhuinchada	52	R. González	11
1823	S. Alamos	reap	12	Narro	52	R. Claveria	2
1756	H. Gazmuri	8	13	Personita	52	A. Parra	12

6 JUDICIALES Y LEGALES

CHEQUES robados N° 3066249-3066250 serie STC Cta 141776-1 Bco Español -Chile quedan nulos por haberse dado avisos correspondiente.

A-3-6

SE RUEGA a la persona que encontró documentos a nombre de Carlos Cornejo S. entregarlos en Ictinos 842. Depto. 14 Ñuñoa— Stgo.

A-3-6

HABIENDOSE extraviado Libreta de Ahorros N° 29041 del Banco del Estado de Chile perteneciente a Julio Benítez Castillo queda nula por haberse dado aviso.

A—3-6

INTERDICCION Provisoria. Quinto Juzgado Civil Mayor Cuantía Santiago ordenó citar parientes don Carlos A. Rossetti Colombino comparendo 3 de octubre 1972, a las 15 horas, solicitud interdicción provisoria. Secretario

A-3-6

SEGUNDO Juzgado, concedió posesión efectiva Julia Gamboa Calderón a Olga Heinsohn Gamboa, Ximena Navarro Heinsohn, Germán Heinsohn Jung, sin perjuicio derechos último como cónyuge.

A-30-2-3-6

QUINTO Juzgado Civil concedió posesión efectiva herencia Humberto Rubio Cubillos a Rebeca Rubio Cabrera, sin perjuicio derechos cónyuge Rebeca Cabrera Paruzot. Inventario solemne practicaré 2 octubre 15 horas.

QUINTO Juzgado Civil concedió posesion efectiva herencia Luis Guillermo Pinto Gonzalez a Leopoldo Guillermo y Aria Elena Pinto Vera.

A-30-2-3-6

QUINTO Juzgado Civil concedió posesión efectiva Jesús Andonie Lamas a Julio Jesús y Marisol del Cármen Andonie Esveile sin perjuicio derechos cónyuge, Elena Victoria Esveile Escobar. Inventario solemne practicaré 4 octubre 15 horas.

A-30-2-3-6

QUINTO Juzgado Civil concedió posesión efectiva herencia Ramón Díaz Gutiérrez a Leonardo Antonio, David Juan Guillermo y Leonor del Crmen Díaz Palma, sin erjuicio derechos cónyuge, Petronila Carmela Palama León.

A-30-2-3-6

HABIENDOSE extraviado la Tarjeta de Identidad de la Fuerza Aérea de Chile, del Sgto 1° Mario Javier Sandoval Cabrera, queda nula. Su uso indebido es penado por la Ley y debe ser devuelta a FF. AA. o Carabineros".

A-5-6

QUIEBRA.- Sociedad Radiodifusora Latinoamericana S. A. Resolución 13 septiembre último Quinto Juzgado Civil, tuvo por verificado extraordinariamente crédito de "Cooperativa Empleados Particulares Limitada" ascendente a E° 29.129.25. Secretario.

A-2-3-4-6

QUINTO Juzgado Civil concedió posesión efectiva herencia Cipriano Ribao González a María de la Concepción González Ansotegui; y cónyuge María Josefa Gutiérrez Gómez, sin perjuicio sus derechos.

A-4-6

QUINTO Juzgado Civil concedió posesion efectiva herencia Jack Mc Kinnon Smith Conly a Jack Stphen Smith Coy.

A-4-6

QUINTO Juzgado Civil concedió posesión efectiva herencia Herminio Muñoz Araya a cónyuge Flor Román Zamudio, sin perjuicio sus derechos.

A-4-6

CUARTO Juzgado concedió posesión efectiva Carmen Sepúlveda Jara a Ema Ivone Elena y Omer Fernando Yevenes Sepúlveda.- Practicaré inventario solemne cinco actual, quince horas.- Secretaria.

A-4-6

TERCER Juzgado Civil.- Concedió posesión efectiva Juan Isidro Pino, a María Isabel Rosa Ester, Nancy Eliana y Sandra Paola Pino Campos, sin perjuicio derechos cónyuge María Rosa Ester Campos.

A-3-6

TERCER Juzgado Civil. Concedió posesión efectiva Rosa Soto Zúñiga, a José Santos Soto Zúñiga y María Isabel y José Pablo Antonio Díaz Soto.

A-3-6

TERCER Juzgado Civil.- Concedió posesión efectiva Deliamira del Cármen Barrientos Villalobos, a María Genoveva, Quintín, Santos Adrián, Rosauro y Rosa Eudulia Barrientos Villalobos.

A-3-6

TERCER Juzgado Civil.- Amplió posesión efectiva Carlos Alberto Rubilar Sepúlveda, a Claudio Alfonso Grandón.

A-3-6

SEGUNDO Juzgado, concedió posesión efectiva Juan Moreno Lara a Ana Lidia Moreno Espinoza sin perjuicio derechos cónyuge Ana Lidia Espinoza.

A-3-6

SOLICITUD Merced de Agua. Talagante, 25 Agosto de 1972. Decreto N° 52. Vistos: Estos antecedentes y teniendo presente la facultad que me confiere el Art. N° 261 del Código de Aguas. Decreto: publiquese la solicitud de Merced de Agua presentada a esta Gobernación por los señores Luis Hinojosa Concha, Suc. Santis, Demetrio Sanhueza y Samuel Miranda, domiciliados en camino Talagante, Comuna de Peñaflor por dos veces, dentro del plazo de 60 días, a contar desde esta fecha, en un diario del Departamento de Talagante y en uno de Santiago, que a su vez es cabecera de Provincia, por cuenta de los interesados. Las oposiciones a esta solicitud si las hubieran deberán se presentadas a esta Gobernación, dentro del plazo de 30 días, a contar de la fecha de la última publicación. Comuniquese. Victor Reyes Briones, Gobernador. Luis Arroyo Belmar, Secretario.

A-4-6

GUIA PROFESIONAL

MEDICOS

Dr. NORBERTO SAINZ RECIO
Medicina Interna. Corazón, Hígado, Riñón
Estómago. Obesidad.
San Antonio 427. Of. 715
Horas de atención de 5-7
Teléfono N° 35361

Dr. JOSE FROIMOVICH
Especialista en vejez
Avenida Bulnes 377, Departamento 605
Teléfono N° 67176

Dr. SERGIO PUENTE GARCIA
Cirugía General. Vías Biliares, Páncreas.
Martes y Viernes de 5 a 7 P. M.
Mac Iver 142, 2° piso, Oficina 204.
Teléfono N° 716973

Dr. HERNAN DEL PINO
Enfermedades de niños. Rayos X.
Consultas de 14 a 16 horas.
Mac Iver 142, 2° piso, Oficina 204
Teléfono N° 393601
Pedir hora Lunes, Miércoles y Viernes
Domicilio Fono N° 495745

OCULISTAS

DOCTORA TOBAR
Moneda 1040, Oficina 1204. Teléfono N° 64837
Consulta de 18 a 19.30 horas.
Sábado de 12 a 13 horas.

PRACTICANTES

LUIS ALDUNATE
Edificio Waldorf Ahumada 131. Depto. 916
Teléfono N° 60828
Atiende prescripciones médicas en vías urinarias.
Atención Domiciliaria

QUINTO Juzgado Civil concedió posesión efectiva herencia Osvaldo Manuel Grez Muñoz a María Marta Aguila Gallardo.

A-4-6

QUINTO Juzgado Civil concedió posesión efectiva herencia Alejandro Muñoz Mellado a Victor Hugo y José David Muñoz Bustamante, sin perjuicio derechos cónyuge, Mercedes Javiera Bustamante Llanos. Inventario solemne practicaré 4 octubre 15 horas.

A-30-2-3-6

QUINTO Juzgado Civil concedió posesión efectiva herencias Manuel Zúñiga Berríos y Juana Urrutia Rozas a Hugo del Carmen Zúñiga Urrutia.

A-30-2-3-6

QUINTO Juzgado Civil concedió posesión efectiva herencia Carlos Fuenzalida Céspedes a Hernán Mario, Aida del Carmen y Fresia Magdalena Fuenzalida Palacios, sin perjuicio derechos conyuge, Aida Adriana Palacios Apablaza. Ley 16.271.

A-30-2-6

QUINTO Juzgado Civil concedió posesión efectiva Elsa Margarita Crocco Casaccia a María Angélica Núñez Crocco y cónyuge Eduardo Núñez Ruiz. Inventario solemne practicaré 4 octubre 15 horas.

A-30-2-3-6

QUINTO Juzgado Civil concedió posesión efectiva herencia Juan de Dios Aravena Sánchez a Juan y Hugo Antonio Aravena Leiva.

A-30-2-3-6

QUINTO Juzgado Civil concedió posesión efectiva herencia Laura Silva Vildósola a Jerman Eugenio, María Laura Berta, Ana Sofía, Irene Lucía, Marta Eliana, Graciela Concepción y Gustavo Adolfo Greve Silva; María Mónica Magdalena, María Angélica y Elena Bernardita Greve Matus. Inventario solemne practicare 4 de octubre 15 horas.

A-30-2-6

QUINTO Juzgado Civil concedió posesión efectiva herencia Ambrosio Barros Moreira a Jaime de la Cruz, Sergio Antonio Augusto, María Rosa Inés del Carmen, Félix Ambrosio, Andrés Filomena y María Verónica Barros Pérez Cotapos. Inventario solemne practicaré 4 octubre 15 horas.

A-30-2-3-6

QUIEBRA Weir Scott S. A. C. Resolución 28 septiembre 1972 Segundo Juzgado Civil tuvo por ampliada nómina reconocidos con siguientes acreedores: Xerox de Chile por E° 12.481.99 valista, Angela Urrutia E° 216.817.99 y María Urrutia E° 134.828.72 ambos preferentes art. 2472 N° 4 Código Civil y reajuste art. 99 ley 16.840 y 8° ley 16.455 y rectificada nómina eliminando crédito Viña Concha y Toro por E° 32.440.88 valista y Eric Saffery por E° 5.108.07 preferente ambos reconocidos anteriormente. Secretario.

C-2-3-4-6

VERIFICACION CREDITO.- Quiebra Ingenieros Asociados SIGMA S.A. Cuarto Juzgado Civil Mayor Cuantía resolución 22 Septiembre 1972 tuvo por verificado extraordinariamente crédito Banco del Estado de Chile, empresa autónoma de crédito del Estado, representada por Fiscal don Carlos Guerra Estévez, ambos domiciliados Alameda Bernardo O'Higgins 1111, ascendente E°1.957.113.63 más intereses correspondientes, proveniente letra y pagarés según detalle minuta adjunta escrito verificación. Secretaria.

A-4-6

NOTIFICACION Ante Septimo Juzgado Civil Mayor Cuantía Santiago, Autos 9319-72, presentóse Elena Hernández Romero, empleada, Maruri 272 deduciendo demanda nulidad matrimonio celebrado entre su marido Luis Pinto González y Olga Salazar Martínez 30 Junio 1939. Circunscripción Universidad Santiago, Inscripción 593, Año 1939. Matrimonio Pinto Salazar es nulo porque marido se encontraba ligado con demandante vínculo matrimonial no disuelto. Solicita, además, modifique inscripción posesión efectiva Luis Pinto González, Inscripción fojas 21.423 N° 29.654 Registro Propiedad Santiago, Año 1971 y declare que Olga Salazar contrajo matrimonio sabiendo impedimento que existía, con costas. Demanda a Olga Salazar Martínez y Luis Pinto González, éste representado por hijos Nilda Angélica y Claudio Angel Pinto Salazar. Tribunal proveyó demanda, teniéndola por interpuesta, traslado, mantuvo prejudicial precautoria, ordenó agregar autos medida prejudicial. Resolución 27 Septiembre 1972 ordenó notificar Olga Salazar Martínez y Nilda Angélica Pinto Salazar, ignórase profesión y domicilios mediante avisos extractados La Nación y El Mercurio, sin perjuicio publicación Diario Oficial demanda precedente y resolución 29 Mayo 1972 que concedió precautoria prohibición celebrar actos y contratos sobre inmueble Obispo Orrego 670 Santiago inscrita fojas 3174 N 6294, Registro Prohibiciones Santiago Año 1972. Notifico Olga Salazar Martínez y Nilda Angélica Pinto Salazar demanda, proveídos y medida prejudicial precautoria. Secretario.

A-30-2-3-6

SEGUNDO Juzgado, concedió posesión efectiva Juliana Brito Bonnefoy a Lucrecia Brito Bonnefoy.

A-4-6

Segundo Juzgado, concedió posesión efectiva Alfonso Cabello Muñoz a Tránsito Salinas Mesías. Tramítase artículos 33/37 Ley N° 16.271

A-3-6

Segundo Juzgado, concedió posesión efectiva Roberto Brieba Sofía a Roberto y Rosa Brieba Jordán.

A-2-6

Tercer Juzgado Civil, concedió posesión efectiva Sara del Canto Villalón y Ernesto Braña Portales a Andrés, Jorge José, Ernesto Desiderio y Juan de la Cruz Braña del Canto.

A-4-6

TERCER Juzgado Civil, concedió posesión efectiva Pedro Juan del Carmen Muñoz Arriagada: testamentaria, a Juana Quiñones Seguel, sin perjuicio derechos.

A-4-6

TERCER Juzgado Civil, concedió posesión efectiva Marta Muñoz Barahona y Bernardo Piñeiro Gajardo, a Bernardo José, Eliana del Carmen, y Marta Margarita Piñeiro Muñoz.

A-4-6

TERCER Juzgado Civil, concedió posesión efectiva Agustín Espejo Pizarro, a María Marta y Agustín Espejo Garín, sin perjuicio derechos cónyuge Elisa Garín Mandiola.

A-4-6

TERCER Juzgado Civil, concedió posesión efectiva testada e intestada Andrés Giagnoni Sabatini, a Hilda Margarita Giagnoni Reyes, cónyuge Elba Raquel Lazo, sin perjuicio derechos y Andrés Giagnoni Lazo.

A-4-6

QUINTO Juzgado Civil concedió posesion efectiva herencia Luis Lavín Valdés y Clemencia Rodríguez Echeverría a Eugenio, Máximo, Ernesto y Luis Fernando Lavín Rodríguez.

A-4-6

SEGUNDO JUZGADO Civil de Mayor Cuantía Otorgó posesión efectiva Ernesto Montero Mulche a su Hijo Juan Ernesto Montero Carrasco sin perjuicio de los derechos como cónyuge sobreviviente de Carmen Carrasco Cid.

A-3-6

QUINTO Juzgado Civil concedió posesión efectiva herencia Pedro Jesús Madriaza Gómez a Iván, Jesús, Edith, Ivis, Betty y Gladys Madriaza Arnaiz, sin perjuicio derechos cónyuge Severina Arnaiz Tejedor.

A-29-30-2-6

SEGUNDO Juzgado Civil, San Miguel, concedió posesión efectiva Julia Rodríguez García a Antonio Modesto Sánchez Caballero en calidad de cesionario de los derechos de los hermanos de la causante, María Berta y José Rodríguez García. Secretario.

QUINTO Juzgado Civil concedió posesión efectiva herencia Raúl Castro Zúñiga a cónyuge Celestina González Duarte, sin perjuicio sus derechos. Ley 16.271.

A-3-6

QUINTO Juzgado Civil concedió posesión efectiva herencia José Francisco Gana Subercaseaux a María Loreto, Federico Fernando, José Andrés y María Rosario Gana Johnson, sin perjuicio derechos cónyuge Perla Inés Johnson Topp.

A-4-6

CINCO presente quince horas, practicaré Secretaría Segundo Juzgado Civil Mayor Cuantía Santiago, inventario solemne, tasación bienes muebles, sociedad conyugal existente Norma Gana San Martín y Nicolás García Moreno. Secretaria.

A-4-6

QUINTO Juzgado Civil concedió posesión efectiva herencia Luis Humberto Rojas Lizana a Ana María Teresa, Paulina Julia, Luis Daniel, Isabel Margarita y Eduardo Javier Rojas Zepeda, sin perjuicio derechos cónyuge Teresa de Jesús Zepeda Pardo.- Inventario solemne practicare 5 actual, 15 horas.

A-4-6

SEGUNDO Juzgado, concedió posesión efectiva Luis Cifuentes Latham a Luis Cifuentes Lira, sin perjuicio derechos cónyuge Berta Lira Arancibia. Practicaré inventario solemne, Secretaría, seis presente, quince horas. Secretaria.

A-4-6

SEGUNDO Juzgado, concedió posesión efectiva Damián Poblete Miranda a Bernardo, Margarita, Osvaldo, Ignacio y Ana María Poblete González, sin perjuicio derechos cónyuge Ana María González. Practicaré inventario solemne. Secretaría cinco presente, quince horas. Secretaria.

A-4-6

PRIMER JUZGADO Civil De Mayor Cuantía Presidente Aguirre Cerda por auto de 22 agosto actual, concedió posesión efectiva, beneficio inventario, herencia fallecimiento Carlos Alfredo Covarrubias Muñoz a Silvia Elena Covarrubias Cisterna y Margarita del Carmen Covarrubias Cisterna, sin perjuicio derechos cónyuge sobreviviente Celia Rosa Cisterna Acosta, tramítese conformidad art. 33 Ley 16.271 y concédese beneficio art. 37 misma Ley. Secretaria.

A-3-6

QUINTO Juzgado Civil concedió posesión efectiva herencias Luis Lavín Valdés a Eugenio, Máximo, Ernesto y Luis Fernando Lavín Rodríguez.

A-4-6

SEGUNDO Juzgado, concedio posesión efectiva Lorenza Campos Valdés a Sofía Muñoz Valdés.

A-4-6

EXPEDIENTE 19.130 autorización adoptar menor Rosa Lohse Vega, seguido ante Tercer Juzgado Menores Santiago cítase audiencia de parientes de la solicitante Sara Lohse Vargas para el 4 de octubre 14 horas. Laura García Roa. Secretaria.

A 10 6

NOTIFICACION Segundo Juzgado Civil de Mayor Cuantía Stgo Rol N° 3283. Corporación Mejoramiento Urbano, ha expropiado a Claudio y Catalina Barrera Urtubia inmueble de calle Alberto Díaz Valdés s/n, Conchalí, Santiago, Rol N° 2810 - 17. Inmueble expropiado tiene superficie aproximada de 1.992 m2 y siguientes deslindes y medidas según plano N° 1031 confeccionado por la expropiante: Norte: M - I de 85 mts. con propiedad de Cormu. Sur: en línea L-F de 89 mts. con propiedad hoy de Cormu. Este: F - I de 25 mts. con calle Alberto Díaz Valdés y Oeste: M - L de 22 mts. con propiedad hoy de Cormu. Inscripción de dominio expropiado a fs. 15223, N° 21283 Registro propiedad año 1971 Conservador Bienes Raíces Stgo. Indemnización fijada común acuerdo en E° 46.000.- suma depositada cuenta corriente de este Juzgado, ordenándose presente publicación para que terceros interesados hagan valer sus derechos conforme art. 30 Ley 5.604.

C-2-3-4-6

EXPROPIACION Sexto Juzgado Civil de Mayor Cuantía de Santiago Rol N° 2331 - 70 Corporación de la Vivienda ha expropiado a la Ilustre Municipalidad de Santiago inmueble rol N° 121 - 16 comuna de Renca departamento de Santiago. Inmueble expropiado tiene superficie aproximada de 49.200 m2 y siguientes deslindes y medidas, según plano T N°. 1088 confeccionado por Corporación de Mejoramiento Urbano. Norte: en línea 35 - 37 de 160 m. con faldeos del Cerro Renca; Sur: en línea 36-35 de 292 m. con propiedad Hiracheta Hnos. Oriente: en línea 36- 37 de 290 m. con línea FF. CC. del Estado; Poniente: en línea 35 - 35' de 237 m. con faldeos de Cerro Renca. Comisión Tasadora designada conformidad Ley avaluó indemnización por expropiación en E° 75.000 por consiguiente quinta parte de esa suma, o sea E° 15.000.- depositada cuenta corriente este Juzgado, ordenándose presente publicación para que terceros interesados hagan valer sus derechos conforme al art. 30 Ley 5.604. El Secretario.

C-2-3-4-6

NOTIFICACION.- Ignacio Salazar Domeyko, Arbitro Liquidación Comunidad inmueble Lord Cochrane 417 - 419, decretó notificar por avisos a José Karque Moukarzel, Arturo Jenkin Lazo, por Rodrigo Sánchez Conrads, Carlos y Raquel Sánchez Conrads, Raquel Conrads Kunstmann, Guillermo Hughes Oroquieta por Alicia Sánchez Veglia, Isabel Bañados Carrasco, Lucrecia y Ercilia Troncoso Carrasco, Berta Ibáñez viuda de Troncoso, Raquel, Oscar, Griselda, Justa, Bellamira, Gabriel, Adelina y Mercedes Ramírez Varas, últimas dos representadas cónyuges Miguel, Guillermo Castro y Miguel López. Julio Ramírez Carrasco, Eduardo Ramírez González, Eufemia Saitua viuda de Ramírez y Roberto Mario Mackuc, y demás posibles interesados, siguiente sentencia: Santiago 27 Enero 1972.- Se resuelve: Primero: Apruébase acuerdos adoptados por interesados forma aparecen actas respectivas. Segundo: Fórmase Cuerpo Común Bienes con precio adjudicación propiedad calle Lord Cochrane 417 - 419. Tercero: Dedúzcase del Cuerpo Común Bienes siguientes bajas: a)- Honorarios, gastos gestión nombramiento partidor, E° 2.280.- b)- Gastos juicio y ulteriores partición E° 1.500.- c)- Honorarios partidor E° 14.000.- y d)- Honorarios actuario E° 1.400.- Cuarto: Deducidas bajas distribúyanse saldo en proporción 63.6% para José Karque, 10%, conjunto, Rodrigo, Carlos, Raquel Sánchez y Raquel Conrads; 10% Alicia Sánchez; 3.35%, Isabel Bañados, 6.70%, conjunto, Lucrecia y Ercilia Troncoso; 3.35%, Berta Sánchez: 0.75%, conjunto Raquel, Oscar, Adelina, Justa, Griselda, Bellamira, Gabriel y Mercedes Ramírez: 0.75%, Julio Ramírez, 0.75% Eduardo Ramírez: 0.75% conjunto, Eufemia Saitúa y Roberto Mario Mackuc. Quinto: Fórmese cuerpo común frutos con rentas arrendamiento propiedad. Sexto: Dedúzcanse del cuerpo común frutos gastos administrador de acuerdo liquidación. Séptimo: Saldo resulte frutos se distribuirán forma establecida considerando cuarto. Octavo: Fórmese a interesados respectivas hijuelas, considerándose en haber cada uno derechos cuerpo común bienes y cuota frutos y enterándoseles respectivos haberes con valor bienes se les haya adjudicado y demás cantidades corresponda. Firmado Ignacio Salazar, Arbitro. Luis Manterola, actuario.

A-2-3-4-6

SEGUNDO Juzgado, concedió posesión efectiva Hernán Vicuña Broullón a Claudio y César Vicuña Franco, sin perjuicio derechos cónyuge Laura Franco.

A-4-6

PRIMER Juzgado concedió posesiones efectivas Erwin Köhler Flohr y Elena Harlen Papalli, para hijos Erwin y Richard Kohler Harlen.

A-30-2-3-6

HABIENDOSE extraviado cheque N° 2503043 del Banco del Estado Sucursal San Borja queda nulo por haber dado el aviso correspondiente.

A-10-6

POR robo de talonario Serie U-A 6-289929 a 289950 del Banco Israelita Sucursal Bandera de Santiago. Se dio la orden de no pago correspondiente.

A-5-6

HABIENDOSE extraviado portadocumentos con Libretas del Seguro Social, y documentación contable pertencientes al Hotel "Pudahuel", se ruega devolverlas a Mac Iver 142, oficina del Contador Pedro Acevedo.

A 5/6

POR HABERSE extraviado los siguientes cheques quedan nulos por haberse dado el aviso correspondiente. Cheque CA 6178781 cta. 171104-0 Bco. Sud-Americano. Cheque CA 1990870 cta. 6.270.050 Bco. O'Higgins. Cheque D - 086839 cta. 086839 Bco. Estado Of. Principal.

A 5/6

POR Resolución del Juzgado de Letras de Mayor Cuantía de San Bernardo, de fecha veintinueve de agosto de mil novecientos setanta y dos, se concedió posesion efectiva de la herencia intestada quedada al fallecimiento de don Segundo Cortínez Varas, a sus hijas legítimas Susana del Carmen y Rosa Herminia Cortínez Acevedo, sin perjuicio de los derechos de su cónyuge sobreviviente doña Ema Acevedo Benavides. Tramitación conforme Ley N° 16271. La Secretaria.

Z-4-6

QUIEBRA Ingeniería y Construcción Metálica Ferrocret S.A. 4° Jdo. Civil Mayor Cuantía. Resolución 21 de septiembre 1972 tuvo por propuesta fecha cesación pagos día 18 de enero, 1972. Secretario.

C-5-6

QUIEBRA Ingenieros Asociados Sigma S.A. 4 Jdo. Civil de Mayor Cuantía. Resolución 21 de septiembre 1972 tuvo por propuesta fecha cesación de pagos día 12 de marzo 1971. Secretario.

C-5-6

PRIMER JUZGADO Civil Mayor Cuantía Presidente Aguirre Cerda. Por auto 22 agosto actual, concedió posesión efectiva, beneficio inventario herencia fallecimiento José Vera Miranda, a Hortensia del Carmen Vera Orellana y María Isabel Vera Orellana, sin perjuicio derechos cónyuge sobreviviente Hortensia Orellana Zúñiga. Tramítese conformidad Art. 33 Ley 16.271 y concédese beneficio art. 37 misma ley. Secretaria.

A-3-6

NOTIFICACION Ante Cuarto Juzgado Civil Mayor Cuantía, autos "Cormu con Hortensia Quezada", presentóse Jorge Wpng Leal, Vicepresidente Ejecutivo Corporación de Mejoramiento Urbano, arquitecto, domiciliado Avda. B. O'Higgins 874 8° piso, solicitando notificación tasación practicada Comisión tasadora designada conformidad Ley, dejándola E° 86.433, sobre inmueble ubicado calle Unión N° 478 Santiago, Rol N° 2071 - 53, con superficie aproximada de 525.55 m2 y siguientes deslindes y dimensiones, según plano N° 1123 confeccionado por expropiante: Norte: en 10.50 mts con calle Unión y 7.50 mts. predio Rol 2071- 52 de Gastón Alhaberry. Sur: con predio Rol 2071 - 36 de Ricardo Herrera y 9.70 mts con predio Rol 2071 - 34. Oriente: en 28 mts con propiedades Roles 2071 - 51 y 2071 - 50 de María Gaete y Fco. Oyarzún. Poniente: con predios Roles 2071 - 39- 54- 38-36 y 37. Primer Otrosí: consigna E° 17.286.60, equivalente quinta parte de tasación. Segundo Otrosí: solicita publicaciones para que terceros interesados hagan valer sus derechos. Tercer Otrosí: se acompañen documentos. Cuarto Otrosí: se tenga presente toma de posesión material. Quinto Otrosí: se inscriba prohibición. Sexto Otrosí: personería Septimo Otrosí: exención de impuesto para Cormu. Octavo Otrosí: patrocinio y poder. Noveno Otrosí: solicita notificación por avisos. Juzgado Proveyó: Rol 1808 - 72 Stgo. 15 de septiembre de 1972, proveyendo a la solicitud de fs. 6: a lo principal, notifíquese, a los otrosíes 1°, 4°, 8°, 7 y 8 téngase presente, a los otrosíes segundo, tercero, quinto y noveno, como se pide. Notifíquese a los expropiados por medio de los diario "El Mercurio", "La Nación", "La Tercera de la Hora" de esta ciudad, debiendo ublicarse por cinco días consecutivos en cada uno de estos periódicos, sin perjuicio del que corresponde en el Diario Oficial". Notifíquese a los terceros en el diario La Nación. Se hace la presente publicación para que interesados reclamen sus derechos igualmente para que terceros interesados reclamen sus derechos de conformidad al art. 30 de la Ley 5.604.

C-2-3-4-6

PRIMER Juzgado concedió posesión efectiva de Tazam Izam Curi, para Raúl, María José Orellana Izam, sin perjuicio derechos cónyuge José Orellana. Practiré Secretaría Inventario Solemne seis octubre 1972 quince horas.

A-5-6

PRIMER Juzgado concedió posesión efectiva Otello Ramaciotti Bellardo, para hijos Aldo y Eliana Ramaciotti Nolli, sin perjuicio derechos cónyuge Milena Nolli Zanoletti.

A-5-6

7 REMATES

REMATE: Dieciocho presente, quince horas saldrá remate ante Segundo Juzgado Civil Mayor Cuantía Santiago, inmueble calle Santa María 140 de Rancagua, inscrito fojas 99 vta N° 132 Registro Propiedad Conservador Bienes Raíces Rancagua año 1959. Minimun E°52.976 pagaderos contado, garantía 10% mínimun. Bases, antecedentes, Secretaría Tribunal, expediente 1991 "Sociedad Autoconstrucción Técnica Limitada Rodríguez Miguel". Ejecutivo. Secretaria.

A-3-7

REMATE: Ante Primer Juzgado Civil Mayor Cuantía Santiago se rematará veintitrés octubre 1972, quince horas, Goletas pesqueras "OCEANIC I" y "OCEANIC II", surtas Puerto Iquique. Mínimo quince mil dólares cada embarcación. Boleta Garantía en moneda nacional equivalente a mil quinientos dólares por cada embarcación. Precio pagaráse 50% contado, saldo dos cuotas iguales seis y doce meses plazo. Base, antecedentes expediente 53.903 "Corfo con Sociedad Pesquera Oceanic Limitada". Requerimiento- SECRETARIO.

A-3-7

ANTE Tercer Juzgado Civil Mayor Cuantía de Santiago, jueves 19 octubre próximo, 16 horas, se rematarán cuotas dominio del inmueble, Huérfanos 2146. Mínimo 188.325. Actuales comuneros podrán rematar las cuotas que falten para … cho total, mínimo E° 31… cuota. Garantía Vale Vi… partidos Sr. Jorge Soto … E° 1.000, pago mitad … mitad seis meses. Gast… subastador. Expediente … ción Comunidad Edif… Huérfanos 2146 … Dueños de Camiones d… go Eugenia Yáñez. Actu…

8 CITACIO…

EL SINDICATO Profes… Empleados de la Asocia… Ahorro y Préstamo "Ca… cita a todos sus asociados … día 6 de octubre de 197… 18.30 hrs. en el local de … Cousiño N° 82 Oficina 50… el fin de proceder a la re… de la Mesa Directiva … período 71-72. La Direc…

12 BOMBER…

CUERPO de Bomberos … Miguel. Primera … pañía, "Lealtad y D… na". Citación. De orden de … Capitán cito a la Comp… ejercicios para los días … de octubre a las 6.0… miércoles 4 de octubre a l… hrs., jueves 5 de octubre a … hrs., viernes 6 de octubre … 6.00 hrs. Punto de reu… Cuartel. Tenida Unifo… Trabajo. El Ayudante.

CITACION Cuerpo de Bo… de San Miguel Primera Co… "Lealtad y Disciplina". D… del señor Capitán cito a l… pañía a ejercicios para … martes 3 de octubre a las … hrs., miércoles 4 de octub… 19.30 hrs., jueves 5 de oc… las 19.30 hrs., viernes 6 d… bre a las 19.30 hrs., sába… octubre a las 14.30 hrs. … go 8 de octubre a las 9.3… Punto de Reunión: El C… Tenida: Uniforme de Tra… Ayudante.

TURNO DE FARMACIAS

30 DE SEPTIEMBRE AL 7 DE OCTUBRE DE 1972

PRIMER SECTOR: Mapocho, Avda. Bdo O'Higgins, Teatinos, Cen… Lucía. Turno completo: atención durante las 24 horas. Congreso, Ban… Metro Ahumada 141; Del Indio N° 2 21 Mayo 586. Turno auxiliar: aten… hasta las 12 de la noche. Central, Estado 343; Nelson, Alameda 729; Andr… Puente 818.

SEGUNDO SECTOR: Teatinos Catedral, Balmaceda Occ. Quinta N… Carrascal, Blanqueado. Turno completo: atención durante las 24 hora… queado, San Pablo 5125; Fenix J.J. Perez 6099; Keny, Estrella de Chile 18…; dad, Miguel de Atero 2624; Mapocho, Matucana 1098; Oriental, Catedr… Francesa, San Pablo 2002. Turno auxiliar: atención sólo hasta las 12 de la… Minerva, San Pablo 3101; San Martín, San Martín 222.

TERCER SECTOR: Avda. Bdo. O'Higgins, Ramón Freire, Pobl. Lo… Zanjón de la Aguada, San Diego. Turno completo: atención durante las 24… Carrera, Los Pinguinos 4294; Echaurren, Alameda 2196; Orion, Alame… Rojas, Bascuñán 1401; Moderna, Ramón Freire 1924 comuna de Maipú… auxiliar: atención sólo hasta las 12 de la noche. Alameda, Alameda 254… dy, Avda Las Rejas 573; Club Hípico, Almirante Latorre 762.

CUARTO SECTOR: Avda O'Higgins, Franklin, San Diego, Avda Bus… Turno completo: atención durante las 24 horas San Isidro, San Isidro 39… Fe, Carmen 1395; San Francisco, San Francisco 1615; Indiana, Frankl… Arauco, Arauco 1077. Turno auxiliar: atención sólo hasta las 12 de la noche… va Lira, Lira 201; Armenia, San Diego 699; Viel, San Ignacio 1998.

QUINTO SECTOR: Providencia, Vitacura, Apoquindo, Las Condes… Turno completo: atención durante las 24 horas. Carmen, Pedro de Vald… Málaga, Vitacura 3328; Abadía, Las Condes 9219. Turno auxiliar: atenc… hasta las 12 de la noche. Apoquindo, Apoquindo 3515; Lido, Eleodoro Yáñ… Vespucio, Apoquindo 7084.

SEXTO SECTOR: Irarrázaval, Bilbao, Avda. Bustamante, Macul, L… Turno completo: atención durante las 24 horas. Plaza Egaña, Irarrázav… Pocuro, Fco. Bilbao 2707; Los Orientales, P. de Valdivia 4144; Valpar… Chadwick 2159; Los Alerces, Lluta 3888; Villa la Reina, Nueva Larra… Turno auxiliar: atención sólo hasta las 12 de la noche. Gelrose, M. Conc… Irarrázaval, Irarrázaval 1854; Espacial, Lo Plaza 629.

SEPTIMO SECTOR: Vicuña Mackenna, Zanjón de la Aguada, … Melipilla, San Miguel, La Cisterna, La Granja. Turno completo: atenció… las 24 horas. Vendome, Los Molles 3206; Aravena, Gran Avenida 6781; L… do, León Prado 894; Colo Colo, Alvarez de Toledo 477; La Línea, F… Albano 02880; Villalobos, Castelar 191. Turno auxiliar: atención sólo hasta… de la noche. Rudonidia, Avda Lobos 2789; El Bosque, Gran Avenida 1… Luis, Avda Pirámide 395; Sebastopol, Sebastopol 431.

OCTAVO SECTOR: Avda Sta. María, Renca, Avda. F. Vivaceta, Independencia, Avda. Recoleta, Avda El Salto. Turno completo: a… durante las 24 horas. Contador, Independencia 2834; Universitaria, Salom… 593; Centenario, Recoleta 2898; Turno auxiliar atención sólo hasta las 1… noche. Valdivieso, Avda. Valdivieso 0123; City, Independencia 57…; Vivaceta 2898; Molina, Dgo. Santa María 3733; Progreso, Pedro Font… Recoleta, Recoleta 351.

TURNO PERMANENTE FARMACIA DE URGENCIA AVDA. PORTU…

NOTA: Los turnos son sólo para la atención del despacho de rec… dicamentos de urgencia y útiles de curación y podrán ser atendidos desde… 20 horas en invierno y 20.30 horas en verano, por la ventanilla corresp…

cines del CENTRO

ASTOR Estado 257 (392112) Desde las 10.55 horas "Solamente un Verano".

BANDERA Bandera 76 (714403) Desde las 10 horas "Los erizos nacen sin espinas".

CITY Agustinas 1022 (66687) Desde las 10.55 horas "Búscate un sitio para morir".

CENTRAL Huérfanos 930 (33555) Desde las 11 horas "La Traba" (Privado de amor").

CERVANTES M. Cousiño 134 (381894) Desde las 11 horas El gendarme se casa".

CINELANDIA Puente 540 (67532) Desde las 13 horas El Zángano, Corazón salvaje.

CAPRI Monjitas 825 (392414) Desde las 10 horas "Búscate un sitio para morir".

CONTINENTAL Plaza Bulnes 41 (60735) Desde las 14 horas Porque naci mujer".

DUCAL Agustinas 777 (35375) Desde las 10.55 horas "Una muchacha muy complicada".

ESPAÑA Estado 337 (398488) A las 13.30, 15.30, 17.30, 19.30, y 21.45 horas "El rey y el general".

FLORIDA Estado 226 (34289) Desde las 11 horas Amores de Casanova.

GRAN PALACE Huérfanos 1176 (60082) A las 14.15, 19 y 21.45 horas "Sueño de amor".

HUELEN Huérfanos 779 (31603) Desde las 11 horas Madly" (Amor a la francesa").

HUERFANOS Huérfanos 930 (36707) Desde las 11 horas "Por gracias recibida".

IMPERIO Huérfanos 215 (397960) Desde las 10 horas. "Cuentas a rendir".

KING Huérfanos 840 (32838) Desde las 9.45 horas "Socorro me persigue una virgen".

LIDO Huérfanos 680 (34366) Desde las 12 horas Un cuarteto en apuros".

LUXOR Bandera 236 (84688) Desde las 13 horas "Charly el puma solitario".

MAYO Monjitas 879 (391201) Desde las 10 horas "Soplo al corazón".

METRO Bandera 141 (61570) Desde las 11 hrs "Tarzán contra el Mundo".

NILO Monjitas 879 (392078) Desde las 10 horas El hombre el orgullo y la venganza".

PACIFICO Huérfanos 1147 (62921) Desde las 10.30 horas "Salud María".

PLAZA Compañía 1068 (34714) Desde las 10 horas Su nombre gritaba venganza".

REAL Compañía 1068 (65555) Desde las 11 horas "Porque naci mujer".

REX Huérfanos 735 (31144) Desde las 11 horas Vanessa".

RIO Monjitas 743(33550) Desde las 11 horas Otra vez El niño salvaje.

RITZ San Antonio 50 (380613) Desde las 11 horas "Querido profesor".

RIVIERA D. Cervantes 802 (36093) Desde las 13 horas Soldados vírgenes La mujer casada.

ROXY Huérfanos 1055 (80809) Desde las 10 horas Hermanos de sangre Sublime y locura.

SAN MARTIN Alameda 776 (35357) Desde las 11 horas El magnífico texano. Django "pistoleros.

SANTA LUCIA Alameda San Isidro (34718) A las 15,18.30 y 22 horas Vacaciones en Rusia.

SANTIAGO Merced 829 (32888) Desde las 11 horas "Natacha".

SAO PAULO Merced 772 (397946) Desde las 11 horas La gallina de los huevos de oro.

TIVOLI Huérfanos 757 (30611) Desde las 11 horas La ley del hampa, Amantes sanguinarios.

TOESCA Huérfanos 1313 (711562) Desde las 13 horas Los misterios del mar, Fantasía, Pecos Bill.

VICTORIA Huérfanos 827(30021) Desde las 11 horas "Con los minutos contados".

WINDSOR Moneda 1035 (89761) Desde las 10.55 horas "Recuerdos del futuro".

YORK Ahumada 166 (66687) Desde las 10.55 horas La muchacha de abordo".

teatros

ANTONIO VARAS Morandé 25 (61200) Depto. del Teatro de la U. de Chile 19 horas "La Gran Prescripción" de Gerardo Werner.

BULNES Plaza Bulnes 188 (88342) 23 horas "¡Como se explica esto!" de Ricardo M. Hernandez.

CAMILO HENRIQUEZ. Amunátegui 31 (88959) Centro de Cine de La Escuela de Artes de la Comunicación U. C. 19 hrs "VISION 16" (Cine 16 mm.)

CARLOS CARIOLA. San Diego 246 (89350) Cía. de Silvia Piñeiro 19.15 hrs. "Javiera y su fantasma", de Hernán Letelier. Eco. Flores.

CIRCO BUFFALO BILL Alameda 1461(60778) 18.30 y 21.30 horas. Circo Norteamericano.

CAUPOLICAN. san Diego 840 (65912). 18.30 y 21.40 horas Circo Las Aguilas Humanas.

MARU. Huérfanos 786 (397907) Cía. Legüía-Córdoba. Descanso.

MONEDA Moneda 920 (715451) Cía de Américo Vargas y Pury Durante 19.15 horas Trampa para un hombre solo" de Robert Thomas.

OPERA Huérfanos 837 (30176) Cía de revistas Bim Bam Bum 19, 21.40 y 23.15 horas Nace una vedette".

PICARESQUE Recoleta 343 (776883) 20 y 23 horas Cía de revistas Strip Tease.

PETIT REX Huérfanos 735 (31143) Descanso.

TALIA San Diego 246 (66592) Teknos Descanso.

TEATRO DEL ANGEL San Antonio 255 (33605) 19.30 hrs "La Celestina", de Fernando Rozas.

TEATRO EL TUNEL Merced 314 19.30 hrs "Las Sirvientas," de Jean Genet.

TELEVISION

UCV

16.00 NOTICIAS
16.10 NATACHA
17.00 SONO LA CAMPANA
17.25 FURIA
18.00 LARGOMETRAJE "Aunque me cueste la vida"
19.40 NOTICAS
19.50 AMERICA LATINA PRESENTE
20.30 EL MAR
20.50 TELESERIE NINO
21.40 El sapo y la culebra
21.50 NOTICIAS
22.15 O'HARA
23.10 NOTICIAS

TV CHILE

13.15 APERTURA con Bicho y Mané
13.20 NOTICIERO
13.40 CHILE A LA VISTA con Mario Céspedes.
13.45 TELENOVELA "Cruz de amor"
14.15 BUENAS TARDES MIRELLA
16.00 LARGOMETRAJE "Las piernas de Dólares" con Germaine Damar Ruth Stephan.
17.30 MUNDO ANIMAL
18.00 CORRER, SABER Y CANTAR.
18.30 MUSICA LIBRE
19.00 LARGOMETRAJE "Abogado Defensor" con Arthur Hill, Vera Miles y Joseph Campanella
21.00 TAMBIEN SUCEDE
21.05 LA COSIACA
21.30 SOMBRAS TENEBROSAS
21.55 TV TIEMPO
22.00 NOTICIERO
22.30 GUANTES DE ORO
24.00 NOTICIERO Y CIERRE

PANAMTUR
Su televisor
Tocadisco
Tocacintas
Grabadora
Radio, etc.
REPARAMOS EN EL DIA
SU FOTO CARNET Y PASAPORTE AL MINUTO
Desarrollamos y ampliamos sus fotos color y blanco negro en el día.
GARANTIZA PANAMTUR
Agustinas 943, fonos 32004 -34478
Apoquindo 3473, fono 281413
Miraflores 241, fono 392219

U canal 9

6.30 NOTICIARIO Justo Camacho
6.40 ROBIN HOOD
7.00 JOE 90
7.30 LA DILIGENCIA
8.30 LOS CAUDILLOS
8.55 PRUEBA DE APTITUD ACADEMICA
9.10 ALO AMERICA
0.00 ¿Cuánto SABE UD? Con Justo Camacho
22.02 Simplemente María
21.00 NUEVEDIARIO 72 30 minutos de noticias
21.30 Departamento "S"
22.15 A la manera de Alonso Con Alonso Venegas
22.40 El Juego de la Verdad Moderador: Igor Entrala
23.50 Noticiario Fortuño
0.22 CIERRE

tv 13

9.15 Teleclases de Ciencias Sociales 8° Año
9.35 Teleclases de Ciencias Naturales 7° Año
10.00 Teleclases de Ciencias Sociales 6° Año
14.00 Teletarde:
14.15 Pasado Meridiano
14.17 Crónica
14.39 Natacha
15.33 Magazine
15.55 Cocina
16.07 El Teatro de Fred Staire
17.00 La Hechizada
17.30 Frankestein Junior
18.00 Viaje al Fondo del Mar
18.50 Telejoven
19.10 La Palabra
19.15 Telenoche
19.45 La Gran Jornada
19.50 Teleserie "Nino"
20.55 Cannon
21.50 El Sapo y La Culebra
22.00 Teletrece
22.30 Programación Especial Opera Fedelio con Jorge Dahm
23.35 La Palabra
23.40 Cierre

CARTELERA DE CINES

SECTOR PLAZA ITALIA.

NORMANDIE Alameda 139 (392749) Desde las 14 horas La dama y el vagabundo. El mago de Oz".

SECTOR ÑUÑOA PROVIDENCIA VITACURA

ANDES Irarrázaval 435 (232792) Desde las 14 horas Cinturón de castidad. Hotel Catalina la grande.

CALIFORNIA Irarrázaval 1568 (498061) A las 16.30, 10.15 y 22.15 horas El lago de los Cisnes.

EGAÑA Plaza Egaña (271026) Desde las 15 horas. La guerra sin soldados. Los juegos.

EL GOLF Apoquindo 3368 (480046) A las 16.30, 19 y 22.15 horas La traba (Privado de amor).

HOLLYWOOD Irarrázaval 2900 (42389) Desde las 11 horas. Desafío a Robin Hood La máxima amenaza. Los chacales.

LAS CONDES Apoquindo Norruega (484067) A las 16.19 y 22 horas Vanessa".

LAS LILAS E. Yáñez J. de D. (43116) A las 16.30, 18.45 y 22.15 horas Cuentas a rendir.

LO CASTILLO Vitacura (481981) A las 15.30, 19 y 22.30 "Solamente un verano".

MARCONI Manuel Montt 032 (42867) A las 16.19 y 22 horas "Criaturas olvidadas del mundo".

MACUL J. P. Alessandri 3547) (213418) Desde las 14 horas Comisario contra el Dragón Chino. La fiaca".

ORIENTE P. de Valdivia 099 (41345) A las 16.30, 19 y 22.15 horas Amores de Casanova".

P. DE VALDIVIA P. de Valdivia-Bilbao (23845, y 22.15 horas "Recuerdos del futuro".

10 DE JULIO—FRANKLIN—AVDA. MATTA—GRAN AVENIDA

ALHUE Población Dávila (581427) Desde las 14 horas La noche es para matar. Semilla de odio. La última carta.

ESMERALDA San Diego 1035 (64303) Desde las 13 horas La final de un canalla. Drácula. Triple traición.

GRAN AVENIDA Gran Avenida 4830 (511698) Desde las 14 horas Natacha".

MISTRAL San Diego 279 (63994) Desde las 14 horas Yo una aventurera. El tunco Maclovio. El oficio más antiguo del mundo.

MODERNO Gran Avenida 6544 (581782) Desde las 14 horas Un verano contigo. Cronwell el hombre de acero. 33 revoluciones por minuto.

ROMA San Diego 230 (67258) Desde las 14 horas El matrimonio es como el demonio. Amaneci en tus brazos. Los años verdes.

MONACO 10 de Julio A. Prat (382845) Desde las 13 horas Entre el deseo y la muerte. Barbarella Trampa 22.

SAN DIEGO San Diego 612 (81093) Desde las 14 horas El satánico Dr. No. Solo los bravos volvieron. El hombre temerario.

SAN MIGUEL AV. Euclides 1202 (51263) Desde las 14 horas Solo los bravos volvieron. El Satánico Dr. No. El hombre temerario.

PRAT San Diego 2117 (50754) Desde las 13 horas El precio unos dólares. El tunco Maclovio. Pistolero desconocido.

SECTOR QUINTA NORMAL

IDEAL CINEMA Mapocho 4117 (713384) Desde las 14 horas La batalla decisiva. He muerto mil veces. Me convertí en espía.

MAIPÚ San Pablo 4251) (731982) Cerrado por reparaciones pronta reapertura.

SECTOR SAN PABLO ALAMEDA ESTACION BRASIL

ALAMEDA Alameda 2987 (91254) Desde las 12.30 horas Su precio unos dólares. Aquí está tu enamorado. Pistolero desconocido.

ALCAZAR AV. Brasil 373 (80122) Desde las 144 horas La Patrulla fantasma. Revolución de los inconformes. El desierto de los diamantes.

BLANCO ENCALADA Blanco Encalada 2820 (91787) Desde las 14 horas Aguilas sobre Londres. Ben Hur. Mientras duerme la ciudad.

ALESSANDRI Alameda 2987 (2987 (86848) Desde las 11 horas "24 horas de placer".

CARRERA Alameda 2151(86685) Desde las 13 horas Desafío a Robin Hood. La máxima amenaza. Los chacales.

COLON San Pablo-Maipú (733146) Desde las 14 horas Los alegres Aguilares. La captura de Gabino Barrera. Aquí está tu enamorado.

MINERVA San Pablo 3230 (733342) Desde las 14 horas Al son de la marimba. Pacto con la muerte.

MONUMENTAL Alameda 3943 (791345) Desde las 14 horas Descanso al personal.

O'HIGGINS San Pablo 2281 (86929) Desde las 14 horas Quien yace en mi tumba. La esposa maldita. Frankestein debe morir.

SECTOR INDEPENDENCIA VIVACETA EL SALTO.

VALENCIA Plaza Chacabuco (370288) Desde las 14 horas El matrimonio es como el demonio. Amaneci en tus brazos. Los años verdes.

LIBERTAD Av. F. Vivaceta 1594 (773454) Desde las 14 horas Los comandos contra Rommel. El espectáculo más grande del mundo.

NACIONAL Independencia 801 (370594) Desde las 13 horas. La final de un canalla. Drácula. Triple traición.

CINES COMUNALES.

MAIPO Maipú. Desde las 15 horas Carter asesino implacable. Viaje hacia el delirio.

PLAZA (Talagante) Descanso.

CENTRAL Cartagena. Desde las 15 horas Descanso del personal.

VICTORIA San Antonio Desde las 15 horas El mundo de los jóvenes. El gran Prix.

CON SU TRADICIONAL "SEMANA" MELIPILLA DESPEGA AL TURISMO

Autoridades de esta localidad quieren demostrar a Santiago que las vacaciones no significan sólo ir a la costa.

Mucho que ofrecer al visitante en una zona rica en paisajes e historia.

Por Luis Gómez Pardo

MELIPILLA QUIERE hacer turismo. Convertirse en un punto de atracción para los santiaguinos; en un lugar que haga saber a los habitantes de la capital que salir de vacaciones no significa sólo ir a la costa a quemarse como chicharrón y lanzarse a las aguas de "ese mar que tranquilo nos baña" sino que cerca de ellos tienen mucho que ver y para gozar. Los melipillanos con el apoyo de la Dirección de Turismo y su Alcalde, Miguel Humberto Riveros, a la cabeza, están dispuestos a hacer variar esta costumbre y ofrecen en compensación de arena, sol y mar, paisajes de singular belleza, como es el caso de la Hacienda San Manuel; localidades que "huelen" a historia y en los que parecieron rondar los fantasmas de los Carrera, junto a los de Inés de Suárez, Pedro de Valdivia, Mateo de Toro y Zambrano y muchos más cuyos nombres ocupan lugares destacados en la Historia Patria. Junto a esto, platos típicos como para hacer gritar ¡hurra! al más exigente de los gourmets y mostos para deleitar al más fino paladar. Pero como todo debe iniciarse alguna vez, autoridades y habitantes de Melipilla se lanzarán a la conquista del turismo con una "Semana Melipillana" que será como un muestrario de lo que será la ciudad cuando la actividad turística sea una realidad y que se iniciará el próximo sábado, para finalizar el 15 del presente.

MUCHO QUE OFRECER

Carlos Avilés, además de ser el Tesorero Municipal, es un hombre "fanático" por la historia de Melipilla. El fue quien informó a la prensa capitalina, en una visita que se hiciera recientemente a la zona, sobre las cosas de esta localidad.

De acuerdo a sus estudios, la historia de Melipilla se inicia con la invasión quichua y luego vendría Diego de Almagro, quien según Avilés, entró al Valle Central por la Cuesta Ibácache, visitando primero la zona melipillana. Se inició así la llegada de grandes personajes, de cuyo paso por la zona los habitantes de la zona hacen un verdadero culto, dándole a cada camino, a cada localidad, un neto sabor histórico. Es así como de los labios de Avilés surgen nombres como el de Juan Bautista Pastene, el destacado marino que en premio de sus servicios a la corona recibió la Hacienda Puangue, también figuran en su relato indios del Alto Amazona, una fábrica de paños que durante la colonia funcionó en Melipilla para abastecer al ejército español; José Manso de Velasco, quién pasó por el lugar rumbo a Valparaíso, el Valle de Puangue que fuera entregado en encomienda al Capitán Tello, existiendo postenormente allí, más de 700 indios de apellido Tello; Mateo de Toro y Zambrano, con su Hacienda Huechín y quien fuera muchos años vecino de Melipilla; ya con la historia más actual, los hermanos Martínez de Rozas; los hermanos Carrera con su histórica Hacienda El Monte; el Sargento Aldea; los hermanos Sotomayor; los hermanos Alberto e Ignacio Serrano. El segundo es el famoso, pero los melipillanos se están encargando de reivindicar al segundo, que cumplió una destacada actuación en la batalla de Chorrillos y en la Campaña de la Sierra. También en el aspecto artístico la ciudad tiene historia, ya que son de allí el pintor Juan Francisco González y el escritor González Vera.

Pero no todo ha de ser historia. Melipilla quiere tonificar su economía y para ello está impulsando el turismo, encontrando para ello la más amplia colaboración en el nuevo Director de Turismo, Javier Ossandón.

El Alcalde, Manuel Humberto Riveros, señaló lo que tiene Melipilla para ofrecer a los visitantes. Ya hemos hablado del Parque San Manuel, ubicado en una zona de micro-clima y de incomparable belleza. También hay un museo histórico; la villa de Alhué, que aún conserva su aire colonial, su centenario campanario que contemplara las hazañas de quienes luchaban por la independencia, incluyendo a Manuel Rodríguez; la central hidroeléctrica de Rapel, con el lago del mismo nombre.

Quienes quieren emociones fuertes, tendrán en la Semana Melipillana, algo que pertenece a la ciudad y que es Primer Centro Nacional de Paracaidismo.

Ahora, como todo no habrá de ser conocer y pasear, también el visitante podrá encontrar el sabroso Chancho a la Chilena, la Chicha del Bajo, el buen chacolí y el vino de la Viña El Campesino de Mallarauco, además de las viñas San José, Pomaire, Tantehue y Codigua, a lo que hay que agregar un aguardiente de pícaros 90 grados de Alhué.

También está Pomaire con su tradicional alfarería, los payadores de San Pedro y Loyca, que cantan y entregan picardía en medio de paisajes de ensueño.

Y todo esto, a sólo 66 kilómetros de Santiago.

LA SEMANA

Ahora bien, en homenaje al espacio, veamos suscintamente como será la Semana Melipillana, que desde el 7 al 15 del presente tendrá revolucionados a los habitantes de esta localidad.

Se iniciará a las 14 horas del sábado próximo con demostraciones de paracaidismo y la inauguración misma de la Semana. Esto, además de la apertura del Campeonato Nacional Escolar de básquetbol de la Adeba.

El domingo, el programa consulta vuelos populares a cargo del Club Aéreo de Melipilla; el lunes, un campeonato de pintura a tiza, con participación de las escuelas de la localidad.

También se consultan en el programa, exposiciones artesanales, fotográficas y pictóricas; presentaciones teatrales, competencias culinarias, de comida popular; presentaciones artísticas.

El miércoles 11 el programa consulta los números principales, ya que en esa fecha Melipilla cumplirá 230 años de vida. Habrá desfiles, iniciación del Primer Festival del Cantar Folklórico en Melipilla, bailes populares, carros alegóricos.

En resúmen, arte, folklore, deporte, culinaria, de todo un mucho—cambiando un poco lo que se dice habitualmente—habrá en este programa, que culminará el domingo a las 24 horas, con una fiesta huasa, en la que estarán presentes desde las autoridades hasta las Reinas de la fiesta, para lo cual están compitiendo seis bellas candidatas.

Melipilla se viste de gala para realizar su Semana, ya tradicional, pero que este año tiene como objetivo abrir las puertas al turismo que mucho puede hacer por el progreso de la zona.

UN HUASITO hace propaganda a la Semana Melipillana sentado a la vera del camino. Todos los habitantes de la zona están trabajando por el éxito de esta tradicional fiesta, que esta vez persigue convertir Melipilla en un centro de turismo de gran categoría.

AUTORIDADES de Melipilla se reunieron recientemente con el Director de Turismo, Javier Ossandón, y periodistas de la capital, para informar lo que será la Semana Melipillana. En la foto, un aspecto de esta conferencia de prensa.

DOS DE LAS BELLAS candidatas a Reina de la Semana Melipillana. Ellas son Mary Enriotti y Olfa Farías. Les acompañan Manuel Encina y Manuel Gonzalo, quienes esperan cantar a la nueva Soberana cuando esta sea elegida.

EN EL INSTITUTO CHILE-RDA SE PRESENTA GRUPO "CHAMAL"

ESTA TARDE, a las 19.00 horas, en el Instituto Chile-Alemania Democrática de Cultura, el grupo folklórico "Chamal", que pertenece a ese organismo, entregará toda la riqueza de nuestros bailes que ha logrado incorporar a su amplio repertorio.

"Chamal", en esta oportunidad ofrecerá un recital que mostrará los cantos y bailes de la zona central y chilota.

La presentación de "Chamal" se cumple dentro del programa organizado para conmemorar los 23 años de RDA. La función se realizará en calle Rosal 393 y la entrada es gratuita.

LOS PARRALITOS EN "LA REFORMA"

LA ORQUESTA Sinfónica de Chile y el Coro de la U. de Chile de Valparaíso, dirigidos por el maestro Marco Dusi, ofrecerán un concierto Sinfónico-Coral en la Iglesia San Francisco. El programa que interpretarán el próximo jueves a las 15 horas incluye las obras Misa en Sol Mayor, de Schubert, e Historia del Nacimiento de Cristo, de Schultz. En ambas obras actuarán los solistas Marisa Lena, soprano, Ernst Hansolmann, tenor y el bajo Gerardo Urrutia. las entradas se encuentran a la venta en el Instituto de Extensión Musical (U. de Chile), Compañía 1264. Oficina de Espectáculos, a excepción del día jueves 5, que se venderán en la Iglesia misma. Este programa será repetido en el Teatro Municipal de Viña del Mar el domingo 8, a las 19 horas.

PANORAMA DEL JAZZ se ofrece diariamente a las 13 y a las 20 horas, por la Radio de la Universidad de Chile (63 en onda larga, 95.9 en frecuencia modulada).

EL BALLET DE CAMARA se presentará en el Colegio de las Monjas Inglesas (Santa Magdalena Sofía 277 Apoquindo), el jueves a las 10.30 horas. Esta función educacional tiene en su programa las siguientes coreografías: A las Mujeres de España, Brujerías, Madurio Sol Americano, Del Altiplano y La Vaca Cornelia.

JUVENTUDES MUSICALES CHILENAS, en su programación semanal llevará cuatro funciones. LOS PARRALITOS, conjunto folklórico Infantil, dirigida por Lucy Casanova, se presentará en la Sala de la Reforma (Compañía 1264 I, hoy a las 19 horas.

El conjunto folklórico CIELOS DE CHILE actuará en el Hospital del Tórax hoy y en la Sala de la Reforma el viernes, a las 19.30 y 19 horas respectivamente. EL BALLET NACIONAL CHILENO actuará en el Gimnasio techado de Melipilla, dará una función el jueves a las 18 horas y en el mismo lugar y día, a las 11 de la mañana, otra educacional. En ambas funciones van a presentar las coreografías Capicúa 7-4 de Patricio Bunster, y Danzas de la Historia, de Mausi Gutiérrez.

La actividad artística ARTE PARA TODOS, extensional hacia los sectores populares, esta semana se hará presente solamente en la Población Risopatrón de Lo Valledor el viernes a las 19.30 horas, entregará una película que exhibirá la Cinoteca Universitaria.

EL DEPARTAMENTO DE TEATRO presenta en su última semana —hasta el domingo 8— La Gran Prescripción, del chileno Gerardo Werner. Próximamente se estrenará de María Asunción Requena Chiloé cielos cubiertos.

SANTIAGO, MARTES 3
DE OCTUBRE DE 1972

LA NACION

Presidente del Consejo y Director: Oscar Weiss Bend
Representante Legal: Jorge Arratia Urzúa.
Director reemplazante: Miguel Humberto Aguirre.
Jefe de Informaciones: Ruby Weitzel P.
Propietario: EMPRESA "LA NACION" S.A.
Todos domiciliados en Agustinas 1269, Santiago.

ZONA DE CONTRABANDO ES ZAPAHUIRA, EN ARICA

VALPARAISO (Por Sara Vial, Corresponsal) Zapahuira, al interior de Arica, se ha transformado en una zona estratégica de contrabandistas y hace pocos días se descubrió un contrabando de diversas especies de valor que se acerca a los E° 70.000 del que se incautó personal de Investigaciones Aduaneras según se informó a LA NACION en Valparaíso. Los funcionarios operaron al mando de su jefe José Luis Verdejo y el contrabando se ubicó en la posada del ciudadano chileno Teodoro Mamani.

El poblado se ha convertido en un punto neurálgico del tráfico ilegal de mercaderías hacia países limítrofes provocando en mayor medida el desabastecimiento de productos esenciales en el país.

Se encontraron enterrados en la mencionada posada, 56 kilos de tela cuadrillé, 25 kilos de tela nylon blanca, 300 cajones de betún para zapato, 33 cartones de cigarrillos Hilton, 12 frazadas de lana, 13 pares de pantalones cotelé, 7 pares de zapatos y 6 kilos de lana para tejer a palillos.

Todas estas mercaderías pasaron al Almacén de la Aduana de Arica y los antecedentes están en el Tribunal Aduanero.

Intendente de Valpo. Carlos González M.

VALPARAISO

Corresponsalía del Diario "La Nación"
Condell 1281 Teléfono 50778

PERIODISTAS PORTEÑOS FESTEJARON AL NUEVO INTENDENTE DE VALPO.

VALPARAISO (Por Sara Vial Corresponsal). **"Estoy comprobando en Valparaíso que haber sido periodista deportivo y haber popularizado unas frases en mi trabajo, no me ha puesto techo como hombre público y no me ha impedido proyectarme en otros campos donde los periodistas tenemos legítimo derecho a proyectarnos y después de veinte años de honesto ejercicio profesional, o del oficio de periodista, este trabajo me ha servido para que aquí en la provincia de Valparaíso todos me reciban con cariño ya que es el periodista deportivo y no el político impuesto, el que ha llegado a Intendente".** Así inició el Intendente de Valparaíso, Carlos González Márquez, su discurso de agradecimiento en la comida de camaradería que le fue ofrecida por el Consejo Regional de Periodistas de Valparaíso Aconcagua, que preside el periodista deportivo Manuel Lagunas y que se efectuó en el Hotel Miramar de Viña del Mar. A la manifestación asistieron unos sesenta periodistas de los distintos medios informativos y se contó con la presencia del nuevo Premio Nacional de Periodismo en la provincia, Enrique Melcherts, en la mención de dibujo periodístico. La comida fue en honor del colega periodista, como destacó Manuel Lagunas, al hacer uso de la palabra y se desarrolló en un ambiente fraternal por encima de las diferencias ideológicas.

BUEN HUMOR Y CAMARADERIA

En ella hubo incluso el buen humor con que el propio festejado enfocó el comentario que le fue hecho en horas de la tarde previas a la comida: "Va a ser un fracaso", le dijeron, y solamente estarás tú y Manuel Lagunas. Los periodistas de izquierda se han puesto de acuerdo para no ir, porque van los de derecha. Y los de derecha han decidido lo mismo porque van los de izquierda". El resultado, sin embargo, fue una mesa concurrida en que primó por encima de todo "lo gremial", como fue señalado por el Presidente Lagunas.

DISCURSOS

Al ofrecer la manifestación, el presidente del colegio destacó que "la presencia de todos los representantes de todos los medios de comunicación de Valparaíso en este homenaje a un miembro de nuestra orden, demuestra que aquí prevalece exclusivamente el deseo de estar en esta mesa de camaradería con el colega, al margen de todo vaivén de este país nuestro tan querido". Prosiguió diciendo que la presencia de un colega en la Intendencia de la provincia, daba garantías de lo que él les había dicho a los directivos cuando lo visitaron en la Intendencia luego de asumir el cargo: "que sin dejar de ser Intendente, se sentía ante todo uno de los nuestros, que hacía suyos nuestros postulados". Agregó que él dará un ejemplo de lo que debe ser una autoridad en cuanto respeto al país mismo "y lo hará por intermedio del Colegio de Periodistas de Chile.

Le deseó éxito, a nombre de toda la orden porteña, en sus delicadas tareas y manifestó que en toda gestión él sería respaldado por el Colegio, sabiendo que será un fiel defensor de nuestra democracia.

HABLA EL COLEGA INTENDENTE

Finalmente habló el Intendente Carlos González Márquez, quién agradeció en emocionadas palabras la manifestación de los periodistas de Valparaíso, reconociendo que de sus cuatro profesiones, "la que más he ejercido es la de periodista". Declaró que se hallaba desempeñando un trabajo duro y difícil que había acometido en un sentido ante todo espiritual ya que no necesito la política para realizarme como ser humano y soy un hombre realizado, además mis compañeros periodistas están permitiendo de una u otra manera que este compromiso con mis ideas sea llevado en la mejor forma.

En Valparaíso:

SEMINARIO DE TV EDUCATI ORGANIZARA LA CATOLICA

Regresó de su gira por los pa andinos, el Coordinador de e evento, Luis Nicolini.

LUEGO DE PERMANECER un mes en la mayoría de los países integrantes del Pacto Andino, regresó a nuestro país el profesor Luis Nicolini Ghio, Consejero Asesor de la Vice Rectoría de Comunicaciones de la Universidad Católica de Valparaíso y Coordinador del Seminario Internacional de Televisión Educativa Universitaria.

Durante su estado en los principales centros universitarios de Perú, Colombia y Ecuador, comprometió la asistencia al mencionado evento internacional de numerosos expertos en teleeducación y tecnología educativa, que aportarán una serie de trabajos orginales para su análisis y discusión, de acuerdo a uno de los objetivos básicos del seminario que está orientado al servicio de la educación universitaria en la subregión andina.

Del mismo modo, el profesor Nicolini inició el estudio de un convenio de producción e intercambio a través de los canales de televisión universitarios del área andina, que se inaugurará con una entrevista a los Presidentes de la región, con motivo del tercer aniversario de la Creación del Pacto Andino, programa que se transmitirá simultáneamente el 15 de Octubre en los cinco países miembros de la Junta del Acuerdo de Cartagena.

Posteriormente el representante de la UCV asistió a Ciudad de México en calidad de consultor internacional a una reunión de estudio para organizar un plan piloto limitado de televisión educativa a nivel universitario, organizado por el Instituto Latinoamericano de Comunicación Educativa y la UNESCO.

En la realización de este plan piloto, el primero en latinoamérica, figura la Universidad Católica de Valparaíso, con primera prioridad para asumir la responsabilidad de ser el organismo sede de este evento.

Finalmente, el profesor Luis Nicolini viajó a Buenos Aires, donde comprometió la asistencia al Seminario Internacional de Televisión Educativa Universitaria, de un representante del Centro Multinacional de Televisión dependiente del Ministerio de Educación de Argentina.

El Seminario Internacional de TV Educativa Universitaria, organizado por la Vice de Comunicaciones de se realizará en Valpa 12 al 15 de Octubre con el respaldo de la Universidades de Latina, de UNESCO, de de Rectores de las Un des Chilenas, del Min Educación y del Nacional de Televisión.

Entre sus objetivos se propone conocer pro estructuras de Univ del Aire en el mundo, desarrollo de la TV Univ en América Lati especialmente en el Are y analizar el papel de las dades en relación al pro satélite educativo.

CARTEL

TURNOS DE FARMACIAS PARA HOY Y MAÑANA EN VALPARAISO:

HOY

BUJANDA, Ecuador 660
LA CATEDRAL, P. Montt 1784
MUNNICH, Victoria 2811
PASTEUR, Indep. 3178

MAÑANA

IRIS Pza. Echaurren
PRINCIPAL, Condell 1574
ITALIA, Victoria 2229
ALMENDRAL, Chacabuco 2797

EN VIÑA DEL MAR

HOY

INGLESA, Valparaíso 560
EL AGUILA, San Antonio 909

MAÑANA

AVENIDA, Libertad 88
ORIENTE, Quillota 550

MOVIMIENTO MARITIMO

NAVES QUE ENTRARAN

OCT:

3.- GULF BANKER, de N. Orleans
4.- SAKISHIMA MARU, d
4.- CARTAGENA DE IND de Amberes

NAVES QUE SALDRAN

2.- MAIPO, para Talcahuano
2.- STELLA, para Bahía Com
3.- TACNA, para La Pallica
3.- RIO DE JANEIRO, para

ESPECTACULOS VALPARAISO:

VELARDE: "Natacha"
BRASILIA: "Verano Inolvid
COLON: "La torre del prohibido"
PACIFICO: "El arquero g go"
IMPERIO: "Natacha"
VALPARAISO: "Desnud lobos"
REAL: "Madam y su prote
METRO: "Como robar sin esfuerzo"

PARA VIÑA DEL MAR

OLIMPO: "El almirante Ya
RIALTO: "La mujer de Ace
REX: "Verano inolvidable"
ARTE: "Bella de día"

TRIUNFO DE UP EN ESCUELA INDUSTRIAL

VALPARAISO (Por Sara Vial, Corresponsal) Un triunfo apreciable obtuvo la Unidad Popular en la elección que efectuaron en el Centro de Alumnos de la Escuela Industrial N° 2 de Valparaíso, según informaciones proporcionadas a LA NACION por los estudiantes de INSUTE (Instituto Superior Tecnológico), cuya creación se debe al actual Gobierno en cursos nocturnos, y que actualmente tiene el propósito de unir todos los institutos superiores tecnológicos en un solo Centro, creando una Federación de Estudiantes de Inst. Superiores.

"Ello es", se nos informó, para crear mandos medios especializados. La elección que mencionamos, con el triunfo de la Unidad Popular nombró Presidente a Víctor Sandoval, de la Izquierda Cristiana, Vicepresidente a Jaime Flores, del FER, Secretario General, Marta Cantero, del Partido Comunista, Secretario de Actas, Oscar Valenzuela, del Partido Socialista; Tesorero, Rafael Sanhueza y delegados Mario Alvarez, Juventud Radical Revolucionaria y José Valenzuela, del Partido Socialista.

PS. denuncia:

OPORTUNISMO POLITICO EN CONFLICTO DE CEMENTO MELON

VALPARAISO (Por Sara Vial, Corresponsal). Dirigentes del PS de Valparaíso han hecho entrega a LA NACION de una Declaración relacionada con el paro declarado en la industria de Cemento El Melón de La Calera concebida en los siguientes términos:

El Partido Socialista, ante la permanente agitación hecha por algunos sectores que se caracterizan por su oportunismo político, ante la responsabilidad que le cabe en la conducción del proceso revolucionario que vive el país, y ante la utilización política que se ha dado a propósito del problema de la indemnización del mes por año, se siente en el deber de expresar su opinión a los trabajadores y a la opinión pública en general:

1.- Que ciertos elementos de oposición y algunos otros despistados de la propia izquierda, incapaces de entender en forma amplia el problema presentado, han levantado consignas que aparentemente parecen defender a los trabajadores, pero que en el fondo sólo contribuyen a causar grandes daños en la economía del país, por lo tanto a su Area Social en general y más aún al Gobierno del Pueblo.

2.- Demás está mencionar las grandes realizaciones y conquistas de la clase trabajadora en general y de los trabajadores de Cemento Melón en particular, una vez asumida la presidencia por el Compañero Allende.

3.- Se nos hace imprescindible señalar aquí un ejemplo concreto de esto, cual es el de la reincorporación de un inmenso número de trabajadores, expulsados durante la antigua empresa y el Gobierno del Sr. Frei y también recordar el papel importante que jugó el Partido Socialista, de ahí que con absoluta moralidad podemos preguntar a los que hoy dicen defender a los trabajadores, ¿dónde estaban en aquel entonces? SIRVIENDO A SUSPATRONES.

4.- Llamamos a los compañeros trabajadores a meditar concienzudamente acerca de los reales móviles del paro a que han sido impulsados por elementos que no entienden en su cabalidad cual es el real problema, cuales son los enemigos fundamentales de la clase obrera y de los trabajadores y que por lo tanto, impulsan movilizaciones que significan concretamente entrar en el juego de la reacción.

5.- Emplazamos a todos los sectores, de la Democracia Cristiana y la oposición e incluso aquellos de izquierda que coludidos con ellos tras la interpretación mañosa de la indemnización del mes por año, levantan a los trabajadores, en contra de su Gobierno, a que se realice la más amplia c de información para que compañeros trabajadores can verdaderamente las nes planteatas ante el pa que hoy les aqueja".

¿UNA CAS CONSTRU EN 15 DIA
Sí, véala en VIÑA en la Quinta Nor

LO MEJOR en TANA es TANA

A PROPOSITO DE MAZZOLA-RIVERA:

PARE

RESULTADOS DEL PRIMER SORTEO DEL ESTANCO AUTOMOTRIZ

162 grupos inscritos bajo las normas del Estanco Automotriz para comprar automóviles por sistema de sorteos, con un total de 7.104 personas, entraron al primer sorteo efectuado en los salones de la Polla Chilena de Beneficencia el viernes 29 de septiembre desde las 15 horas, ante los Notarios señores Enrique Morgan Torres y Osvaldo Pereira González.

Estas personas ingresarán con fecha 29 de septiembre a la Lista Unica Nacional.

N° GRUPO	N° ORDEN	NOMBRE	CIUDAD
		FIAT 600 A 30 MESES	
01	28	VERGARA R. OLIVIA	CORONEL
02	01	NARBONA U. HILDA	LA SERENA
03	12	GARNITZ E. AMALIA	SANTIAGO
04	07	GATTO B. ANA MARIA	CURIMON
05	20	PAVEZ J. NORBERTO	SANTIAGO
06	21	GONZALEZ D. WILSON O.	CHEPICA
07	25	QUECIA P. ALDO	SANTIAGO
08	06	MIRANDA J. LUIS	TEMUCO
09	23	ZIMEND G. JAIME	SANTIAGO
10	32	ORTEGA T. JUAN	SANTIAGO
11	22	DIAZ T. ISABEL	ARICA
12	20	GUIÑEZ C. DAVID	SANTIAGO
13	28	RODRIGUEZ F. ANTONIO	CONCEPCION
14	10	OSSANDON C. FRANCISCO	SANTIAGO
15	09	SANHUEZA C. JORGE	SANTIAGO
16	31	ALFARO R. SAMUEL	LA SERENA
17	13	MACKENZIE N. JOHN	PARRAL
18	32	ACUÑA V. RAUL	LA SERENA
19	36	ITURRIAGA H. JAIME	ARICA
20	09	VENEGAS I. JUAN	RANCAGUA
21	34	BRAVO C. ISABEL	SANTIAGO
22	27	SALEH S. ERNESTO	OVALLE
23	03	ALEGRE B. JOSE	OVALLE
24	18	OPITZ DE LA B. PEDRO	SANTIAGO
25	02	BODEI V. INES	SANTIAGO
26	04	AYARES Z. EDUARDO	SANTIAGO
27	13	SANCHEZ V. CLAUDIO	SANTIAGO
28	25	ENRIQUEZ M. LUIS	SANTIAGO
29	17	SAN MARTIN S. JOSE	CISTERNA
30	06	QUIROZ N. LIDIA	V. ALEMANA
31	09	VARGAS C. JORGE	TEMUCO
32	31	QUEZADA R. MARIA	TALCA
33	27	SCHNITZLER S. WERNER	SANTIAGO
34	30	GARCIA V. ESPERANZA	SANTIAGO
35	14	HERNANDEZ A. JUAN	TEMUCO
36	35	LEWINSOHN N. SALY	SANTIAGO
37	29	JARA A. ALEJANDRO	SANTIAGO
38	04	PENNA D. HECTOR A.	SANTIAGO
39	27	JARA O. ROSA E.	V. DEL MAR
		FIAT 600 A 40 MESES	
01	20	MEDINA C. ADOLFO	ARICA
02	18	ROMAN R. JOSE	SANTIAGO
03	25	BELLO D. RAFAEL	SANTIAGO
04	08	GUERRA C. TERESA	SANTIAGO
05	27	JARA F. ELSA	SANTIAGO
06	19	SAFFIRIO V. SERGIO	TEMUCO
07	44	CORNEJO V. LUIS	LAJA
08	38	SANDOVAL Y. JUAN	RANCAGUA
09	19	VERGARA C. MARIA	TEMUCO
10	01	APABLAZA H. JORGE	SANTIAGO
11	27	BURBOA P. HECTOR	SANTIAGO
12	09	SANCHEZ M. SALUSTIO	TALCA
13	27	MIRANDA G. EUGENIO	SANTIAGO
14	31	TORREGROSA M. CARMEN	CONCEPCION
15	30	ROSAS D. GLADYS	SANTIAGO
16	10	PAVEZ C. JAIME	SANTIAGO
		FIAT 600 A 50 MESES	
01	60	HORTA M. VICTOR	SANTIAGO
02	35	PEÑA J. JORGE	SANTIAGO
03	34	PANTOJA L. MARIA	SANTIAGO
04	29	ROJAS C. FERNANDO	SANTIAGO
05	44	ZAMBPA C. ROMUALDO	SANTIAGO
		FIAT 600 A 60 MESES	
01	69	GIDI M. EDUARDO	SANTIAGO
02	47	EYZAGUEL F. MARIA	SANTIAGO
03	46	MUÑOZ R. JOSE	LOS ANDES
04	29	TORRES S. M. GREGORIO	V. DEL MAR
05	55	LEIVA B. CARMEN	SANTIAGO
06	29	IBARRA F. MARIO	MELIPILLA
07	09	MARCHANT F. HUGO	CORONEL
08	11	CALDERON B. HECTOR	SANTIAGO
		FIAT 125 A 30 MESES	
01	19	MONJES M. LUIS	TALCA
02	36	CARRILLO D. HUMBERTO	SANTIAGO
03	21	DURAN V. PEDRO	SANTIAGO
04	35	HANANIAS S. ANTONIO	RANCAGUA
05	03	ALAMOS Y. NICOLAS	SANTIAGO
06	27	CORRALES F. TERESA	SAN FELIPE
07	27	VERA J. SILVIA	LAJA
08	07	ARRIAGADA R. JOSE	CHUQUICAMATA
09	13	VALDEBENITO V. MANUEL	TALCAHUANO
10	07	OCARANZA S. RUBEN	SANTIAGO
11	05	MEHECH S. JORGE	SANTIAGO
12	10	VILLALOBOS G. EVA	ANTOFAGASTA
		FIAT 125 A 40 MESES	
01	16	MENDEZ R. EDUARDO	SANTIAGO
02	20	GOMEZ A. HUMBERTO	P. ARENAS
03	22	ORTIZ F. SERGIO	MULCHEN
		FIAT 125 A 50 MESES	
01	44	DE LA PARRA E. MARCO	SANTIAGO
		FIAT 125 A 60 MESES	
01	60	OSSANDON R. ELIAS	SANTIAGO
02	07	PONCE G. OLGA	CONCEPCION
		AX 330 A 30 MESES	
01	06	MARABOLI E. PASCUAL	LA SERENA
02	26	MALLES J. MARIA J.	VALLENAR
03	24	MARTINEZ A. JORGE	SANTIAGO
04	14	GALARCE V. MARIA G.	SANTIAGO
05	02	MARIN L. EDUARDO	TALCA
06	24	TORRES F. LUIS	SANTIAGO
07	19	MALUJE Y. ELENA	SANTIAGO
08	29	DE LA RIVERA F. MARCOS	SANTIAGO
09	08	MORALES A. NORA	SANTIAGO
10	33	DURAN T. DIVIA	PUERTO MONTT
11	34	HENRIQUES T. IDA	SANTIAGO
12	13	SILVA V. MERCEDES	ISLA DE MAIPO
13	29	LOPEZ C. ARNOLDO	TOME
14	17	VITALIC O. RENE	CALAMA
15	23	ALBORNOZ L. JUVENAL	CONCEPCION
16	21	ERAZO Z. RICARDO	PTA. ARENAS
17	32	GONZALEZ L. RAFAEL	SANTIAGO
18	01	AEDO M. FRANCISCO	SANTIAGO
19	12	OLAVE M. JORGE	ISLA DE MAIPO
20	31	SILVA C. LUIS	SANTIAGO
21	12	SAID N. JALIL	CONSTITUCION
		CITROEN AX — 330 A 40 MESES	
01	12	LOPEZ L. MARIO	SANTIAGO
02	14	CIFUENTES C. LUIS	PANGUIPULLI
03	47	GONZALEZ R. LUIS	COYAIQUE
04	02	GODOY Z. ROBINSON	SANTIAGO
05	23	PINO P. HECTOR	SANTIAGO
06	38	VARGAS A. ROMULO	SANTIAGO
07	16	SAEZ V. CARLOS	ARICA
		CITROEN AX — 330 A 50 MESES	
01	58	TOLEDO V. FLOREAL	SANTIAGO
02	35	IVANI C. EMILIO	SANTIAGO
		CITROEN AX — 330 A 60 MESES	
01	49	MATURANA A. HECTOR	SANTIAGO
02	69	ZANOCCO B. ANTONIETA	SANTIAGO
03	55	HIKLISCHEK H. MARLIS	OSORNO
04	49	LEADER A. RICARDO	SANTIAGO
		CITROEN AK—6 A 30 MESES	
01	18	WIEGAND A. ANA M.	SANTIAGO
02	24	PUEBLA R. HECTOR	SANTIAGO
03	12	CARRASCO S. MARIA	RENGO
04	12	OSSANDON M. MORELIA	SAN BERNARDO
05	21	PEREZ MAC E. JUAN	RIO NEGRO
06	21	GALLARDO C. FRANCISCO	ANCUD
07	34	BARRERA P. GERMANA	SAN FERNANDO
08	10	SANDOVAL S. LUIS	RANCAGUA
09	02	AÑAZCO G. CIRO	VALDIVIA
10	02	FERNANDEZ F. LUIS	SAN FELIPE
11	32	BEL A. ROBERTO	LLANQUIHUE
12	07	SOC. CONFEC. TARAPACA	IQUIQUE
13	12	CARLO A. FELIX	QUILLOTA
14	31	SANTOS R. JUAN	PENCO
15	36	AVILA M. GILDO	SANTIAGO
		CITROEN AK - 6 A 40 MESES	
01	16	MARDONES M. LUIS	LA FLORIDA
02	41	ALDANA F. JAIME	ARICA
03	05	GUTIERREZ C. JUAN	EL QUISCO
04	17	REDLICH R. JUAN	LAS QUEMAS
05	03	MESINA J. ANGEL	SANTIAGO
		CITROEN AK-6 A 50 MESES	
01	09	CACERES T. JUAN	SANTIAGO
02	08	DIAZ C. ELEODORO	EL SALVADOR
		CITROEN AK-6 A 60 MESES	
01	45	HERRERA N. MARIA	MOLINA
02	70	MELENDEZ M. PEDRO	ANTOFAGASTA
		AUSTIN MINI A 30 MESES	
01	24	DABED A. MARCELO	OVALLE
02	07	PASTENE T. JOSE	VALPARAISO
		AUSTIN MINI A 40 MESES	
01	48	DIAZ H. OLGA	SANTIAGO
		M.G. 1.300 A 30 MESES	
01	03	HANCKES E. CARLOS	COQUIMBO
02	21	GREENE G. WOODDROW	ARICA
		M.G. 1.300 A 40 MESES	
01	35	CARRASCO A. OSCAR	LOS ANGELES
		RENAULT A 30 MESES	
01	18	ROJAS M. MARIO	SANTIAGO
02	34	DIAZ D. JORGE	SANTIAGO
03	35	QUEVEDO G. ELENA	SANTIAGO
04	04	MORALES B. HUGO	SANTIAGO
05	11	DE LA MAZA C. JIDIA	SANTIAGO
		RENAULT A 40 MESES	
01	28	GOMEZ C. ADOLFO	TALAGANTE
02	46	COUSSY B. PLUTARCO	CENTRAL EL TORO
		RENAULT A 60 MESES	
01	42	MANSILLA G. MIVIA	TEMUCO
		DATSUN A 30 MESES	
01	02	MERINO J. HECTOR	SANTIAGO
02	24	TOPP C. HEINI A.	OSORNO
		PEUGEOT A 30 MESES	
01	23	SKRIPTSCHENK S. GERTRAUD	CONCEPCION
02	22	JIRON A. ROBERTO	SANTIAGO

NOTA: La atención al público en las oficinas del Estanco Automotriz es exclusivamente los lunes, miércoles y viernes, de 9 a 13 horas.

ESTANCO AUTOMOTRIZ
en defensa de los compradores

NO VIRAR DERECHA

A PROPOSITO DE MAZZOLA-RIVERA:

DOS PARA EL TRIUNFO

Aunque el goleador es en definitiva el que anota su nombre en las estadísticas, éste no puede prescindir del que genera la jugada. . .El trabajo que termina en la red, antes pasó por una fórmula que se denomina dupla . . .Por eso es que . . .se necesitan dos para el triunfo.

Por MIGUEL MERELLO

Olivares tiene "su" fórmula en Magallanes.

¿DUPLAS EN EL FUTBOL? Sí, hay muchas y existieron otras tantas. Cada pareja trajo al cronista un motivo de comentario. Los que triunfaron, los que no se entendieron, los que no querían jugar juntos y los que se buscaron siempre. Ejemplos hay por montones y en esta parte de Sudamérica, específicamente en el río de La Plata, la historia recuerda casos por docenas. Los que se fueron del fútbol dejaron escritos varios capítulos; los de ahora se aprestan a escribirlos. Ayer estuvieron Míguez y Schiaffino, Labruna y Lostau, Zapirain y García, Martino y Pontoni, Cecconato y Michelli, y un largo desfile para contar.

Hoy, aunque el fútbol ha cambiado, o más bien ha evolucionado, los casos de duplas siguen existiendo y en ningún momento las tácticas o los moldes del fútbol moderno han echado por tierra la necesidad de una "pareja" ganadora.

Italia, que hace mucho tiempo entró a tallar en el fútbol grande del mundo, también tiene sus páginas antiguas y nuevas, en esto de los "binomios" boleros. Pero el que se acaba de crear recién con motivo del match Italia-Yugoslavia, revolucionó el ambiente futbolístico de la península.

Mazzola y Rivera, dos popularísimos del fútbol europeo, que a decir de los diarios de habla italiana, han mantenido una larga guerra de indiferencia e incompatibilidad, han girado todos los grados existentes en favor de la "pacificación". El milagro lo trajo el mismo fútbol y envuelto en una DUPLA triunfadora.

LO QUE VIENE DE ALLA

El periodista italiano, Cristóbal Jannuzzi, de Prensa Latina, escribió lo siguiente sobre Mazzola - Rivera:

"Durante toda una semana, la fanáticada italiana, ha discutido con lujo de detalles, la victoria de la selección nacional de fútbol sobre la yugoslava. Tres a uno, un punteo que los italianos no ven a su favor, desde hace algún tiempo.

Basta entrar en un café — y en este país hay uno cada 50 metros— para escuchar la atlaciencia futbolística del verdulero, el sastre, el abogado o del obrero, defender la causa de Mazzola o de Rivera, dos entre los mejores futbolistas italianos, que tienen la desgracia de cubrir posiciones similares.

Rivera estrella del Milán de la misma ciudad, es un delantero (inside) que los técnicos llaman fino, por su habilidad en los pases, perfectamente equilibrados. Un hombre que sabe buscar los pies del delantero más avanzado, aunque esté cubierto por las defensas adversarias. Su visión de juego común, ha sido conocida por técnicos y entrenadores de varios países.

Su defecto fundamental, la falta de dinamismo, un hombre que hace correr el equipo, pero que no corre. No sabe colaborar con las defensas en los momentos de dificultad.

En otras palabras, es el más sudamericano de los jugadores italianos. Pero no es un oriundo (hijo de italiano emigrado). Su apellido españolísimo, es una herencia de la dominación española sobre Lombardía, de donde es originario.

Sin embargo, su estilo recuerda el de la escuela riolatense - aquel modo de jugar fútbol creado por uruguayos y argentinos, basado sobre los pases cortos, rápidos y precisos, que dominó el balompié internacional por varios años.

Mazzola, que cubre una posición similar a la de Rivera, posee las virtudes que faltan a su contendor: ágil y dinámico, pasa a la defensa con la misma facilidad con que se proyecta al ataque.

Inventa goles imposibles. En un partido contra Austria, el año pasado, partió con el balón desde la parte izquierda del área y pasándose el balón seis veces de los pies a la cabeza, evitó las defensas austríacas y realizó un gol increíble.

Gianni Rivera acaba de "encontrarse" con Mazzola en el match Italia-Yugoslavia.

Crea confusión en las defensas contraria pero no tiene la visión de juego de Rivera.

Es la estrella del Internazionale también de Milán. Y tal vez haya sido la pugna entre el Milán y el Internazionale, ambos de la misma ciudad, a crear la viralidad entre Gianni Rivera y Sandro Mazzola, entre fanáticos del uno y del otro equipo.

Y en este país las cosas del fútbol se sienten como gloria o desgracia nacional, según los resultados que la selección obtenga.

De este modo la polémica llegó hasta los encargados de nombrar los hombres de la nacional. Valcareggi, entrenador italiano, dudaba si colocar el uno o el otro en el campo.

Se formó el partido "riverista" y el "mazzolista", rivales irreducibles. Los cronistas toman posiciones a favor de éste o aquél. Toda Italia discutía la cuestión. Bares, corredores de oficina, fueron el teatro de la cuestión nacional.

En un país donde por muy poco salta la cabeza de un entrenador de fútbol, la situación de Ferruccio Valcareggi, no era envidiable.

Y fue así que tomó su decisión salomónica: ni el uno ni el otro . . LOS DOS.

Nació el relevo. Mazzola en el primer tiempo, encargado — decía Valcareggi— de cansar las defensas adversarias. Rivera en el segundo que con sus pases precisos servirá a los delanteros.

Los dos "partidos" protestaron. Ambos pretendían la superioridad de su pupilo. Los interesados por su parte declaraban insatisfechos.

Y entre polémica, llegó el campeonato mundial de México del 70. Los italianos jugando con el relevo se clasificaron para la semifinal con el equipo de Alemania Federal y en una partida memorable los derrotaron por cinco a cuatro en los tiempos suplementarios.

Para la final con los brasileños de Pelé, Valcareggi decidió que jugara Mazzola los dos tiempos y después de un tiempo más o menos equilibrado comenzó la samba.

Se crecieron los brasileños y después de 30 minutos el resultado era cuatro a uno a favor de Brasil.

A seis minutos del final, con la samba en pleno apogeo, a Valcareggi se le ocurrió la idea más feliz de su carrera: sale Boninsegna, centrodelantero italiano y entra Rivera.

Sandrino Mazzola (al centro) feliz con Rivera en el ataque "tano".

Injusto protestaron los "riveristas". "Valcareggi quiso implicarlo en la derrota cuando ya no había nada que hacer".

Y aquellos seis minutos fueron el triunfo del partido de Rivera. Para colmo de males Pelé declaró después de la partida que el entrenador debería estar loco para dejar fuera a un hombre de la inteligencia de Rivera.

Del 70 a hoy, Rivera no ha jugado con la selección a causa de una suspensión, por declaraciones contra un árbitro y mientras tanto, la nacional perdió contra España, Grecia y Bélgica.

"Polilla" Espinoza se entiende con Olivares.

Finalmente, la partida contra los yugoslavos. Valcareggi anuncia que por última vez Mazzola y Rivera jugarán un tiempo cada uno. Vuelven las polémicas.

Pero las dos estrellas empiezan a decir que no es cierto que no puedan jugar juntos. Rivera distribuye balones como ninguno —dice Mazzola— y la responde Rivera afirmando que este posee una insuición maravillosa delante de la puerta.

Como estaba anunciado, sale Mazzola y entra Rivera. Primer tiempo, resulta cero a cero. Segundo tiempo resulta tres a uno a favor de los italianos.

Después de la guerra que ha habido entre los dos partidos parece inconcebible una reconciliación. Pero. Misterio. Al día siguiente casi todos los diarios, los mismos que durante años han inflado la polémica, salen con títulos que afirman: pueden jugar juntos, sus características son diferentes, se complementan.

Gianni Rivera, replica: ¿quién ha dicho que no podemos jugar juntos? Responde Mazzola: mientras él se dedica a organizar yo puedo acercarme más a la puerta enemiga.

Y así, tomados de la mano, los dos se encaminan a jugar juntos. Todos contentos. Los diarios deportivos habrían aumentado sus ventas, Mazzola y Rivera su popularidad (y sus sueldos). Valcareggi pasó la tormenta con la cabeza todavía sobre las espaldas: sigue siendo el entrenador de Italia.

¿Y CHILE?

No es para tanto, pero también podemos hablar modestamente de duplas. ¿Quién podría atreverse a formar el partido de los "polillistas" y los "cuchi-cuchillistas"? Por supuesto que nadie y hasta resultaría ridículo pretenderlo.

Además en Chile no se ha dado el caso de un jugador que haya iniciado una campaña en contra de otro que juega en su misma ubicación. En Chile no hay bandos de nada y si el problema se suscita, solo se circunscribe al radio del entrenador.

Y sin ir muy lejos, frescos están los casos de "Polilla" Espinoza y "Cuchi-Cuchi" Olivares. Poco anda Magallanes cuando estos dos hombres no están juntos y mientras "Polilla", estuvo en en la banca, la academia no avanzó un solo punto. Pero en cuanto el DT se decidió por el reingreso del pequeño delantero (Espinoza), los goles salieron y bien Magallanes pudo ganar a la U de Chile (empate a 2).

Otro caso muy nuevo es el que vive Colo Colo y que Lucho Alamos le conversó a LA NACION. **"Estuve pensando en la dupla Messen-Caszelly y en la que forman Beiruth Ahumada".**

"Aquella me convenía por "tal cosa"; ésta por "equis" motivo". No importa por ahora las razones, sino que es interesante apreciar que las "fórmulas" ganadoras existen, incluso con especial importancia en los grandes equipos.

Parejas nacionales hubo que invitaban al aplauso por su "memoria" para jugar. Tal vez no haya pasado mucho tiempo para recordar a "Guillermo Díaz (ayudante de U. Católica) que hacía ala con José "Peta" Fernández en Santiago Wanderers. Una vez apareció en Primera División un cuadro formado en base a sólida posición económica y para reforzarse adquirió buenos jugadores. Por ahí compró la "fórmula" entera y en el extremo izquierdo de Palestino emergieron Fernández y Díaz.

Juan Antonio Barum se hizo famoso con Caviglia.

En el mismo club, que en ese tiempo no se andaba con "chicas", apareció por la derecha un binomio argentino, más bien un espectáculo bonaerense: Coll y Pérez. Los goles que hicieron, las jugadas que realizaron y los triunfos que le dieron a los tricolores, no caben en una sola hoja de la historia de Palestino.

Cierta tarde en el Estadio de la U. Católica asomaron dos mozalbetes. Uno con mejillas rosadas como manzanas y el otro rucio hasta la exageración. El primero era N° 9 y el segundo N° 10, aquel se llamaba Raimundo Infante y éste Andrés Prieto.

Se entendieron de tal modo, que hasta diabluras hicieron cuando entraron en el foguefo. ¿Se acuerdan de Meléndez . . y de Lourido? El "Gitano" es vigencia porque prolongó su carrera futbolística dirigiendo equipos profesionales y sigue en la noticia.

En cambio Meléndez, terminó de jugar y "se fue" del fútbol, por eso vale la pregunta. De cualquier modo, era una buena fórmula y la precisión del "Chueco" para encontrar a Lourido lleno muchas crónicas deportivas. Por ahí llegaron muchos triunfos para Everton de Viña del Mar.

Leonel Sánchez, todavía no deja de jugar, pero su nombre está ligado al pasado en una fórmula. Con Carlos Campos, "le llenaron el saco de goles" a muchos torneos. El zapato de Leonel le hablaba a la cabeza de Campos y el arquero tenía que ir a buscar la pelota al fondo de las mallas. ¿Cuántos partidos ganó la "U" con esta dupla? Es cosa de buscar en los archivos, porque no hay memoria que resista tan largo apunte.

Y como sacando del bolso de la letria. . . ¿Se olvidaron de Lamas y Focchi?

Entre los dos mandaron a la Católica al descenso. Ganaba la UC por tres a cero a Ferrobadminton en el primer tiempo. En la segunda fracción aparecieron Lamas y Focchi y ganaron los "tiznados" por cuatro a tres.

¿Y qué saben de Green Cross? Que estuvo largos años trayendo duplas y llevándose los "scorers" para su sede social. Baum y Caviglia, se aburrieron de hacer goles y jugadas hermosas. Alvarez y Albella, a pesar de que Alvarez partió mal en Green, después tomó la onda y lo compró la "U" y fue suceso con varias estrellas para el estandarte azul.

Y siguen las duplas, los interminables nombres y la importancia que encierran en un cuadro que se respeta.

¿QUE NOS FALTA POR PERDER?

La selección tocó a fondo . Los jugadores ya no le creen a Gutendorf. El alemán se ha dado cuenta y parece ser que no le interesa nada.

—Entreno con uno o con diez, ha señalado . Vestir ahora la camiseta chilena dejó de ser un honor.

ALFREDO LEONEL PARRA

Gutendorf. . . ¿ya no le interesa nada?

—CUANDO SALIA MARIO MORENO de la oficina del Director de Deportes del Estado, el lunes de las horas largas para el fútbol profesional chileno, le consultamos qué opinión tenían en el Sindicato sobre el viaje de la selección a Buenos Aires y si ellos apoyaban la salida del plantel chileno.

—**"Claro que tenemos un criterio formado sobre esta situación y no es de hoy sino que lo hemos tenido siempre. Para nosotros, este viaje, como el que vendrá después para jugar frente a Uruguay, adolece de los mismos defectos de siempre. Del viaje a México y Haití, del viaje a Brasil y del viaje de todos los equipos chilenos que salen al extranjero sin la debida preparación. De una vez por todas se debe terminar con estas "aventuras" que a lo único que conducen es al desprestigio de los jugadores y del fútbol. ¿Qué les sucede a los dirigentes cuando perdemos? Nada, absolutamente nada, el hincha, el aficionado al fútbol culpa a los jugadores y los tilda de cualquier cosa".**

Agregaba Moreno que él había estado en el Hotel que servía de concentración al cuadro nacional antes del match contra México y que cómo se había suspendido por lluvia, el técnico Gutendorf ordenó a las 3 de la tarde una práctica. . . ¿dónde? . nadie sabía donde. ¿Había que movilizarse? No había micro. ¿En auto? No hay taxis. ¿En micro? ¿Puede concebirse que un plantel chileno tome una micro para viajar a una cancha que tampoco estaba conseguida?. Esas son las irregularidades que se producen en el cuadro chileno y que todo el mundo reclama.

Riera. . Malo o bueno, caro o barato, un concepto de fútbol.

UN DIA SI, OTRO NO. Y esa reflexión de Mario Moreno refleja el pensamiento del Sindicato de Jugadores y por ende de todos los que en él participan. Pero hay otro sector que aún es más importante que el Sindicato. Son los jugadores que están en las "interminables" nóminas del técnico alemán. Y éstas sí que son dignas de ser tomadas en cuenta. Mucho más allá de la de los dirigentes que pueden actuar mal o bien, que pueden organizarse perfectamente, que pueden brindar atención a los jugadores, pero que si no cuentan con el respaldo y la cooperación de los mismos, cualquier plan por muy bien elaborado que sea está condenado al fracaso.

Los jugadores ya no creen en Gutendorf. Le perdieron la fe. Esa fe que tanto cuesta ganarse cuando de un grupo humano se trata. Y fue fácil advertir en los entrenamientos que el problema ha tocado fondo, llegó e hizo tambalear la buena voluntad de todos los llamados. Nadie quiere estar en la selección. . ¿por qué?. . porque no hay seriedad de procedimientos, porque no existe una línea de conducta y trabajo a seguir. Porque no hay una finalidad que se persiga con bien delimitadas funciones. Un día sí y al otro no.

CUESTION DE ESTILO. Y aquello que pareció tan débil en el argumento de Washington Urrutia en el foro con el alemán, cuando se hablaba de estilo, se agravó en las declaraciones de Luis Alamos que señaló y definió lo que es estilo en el fútbol, llegando a declarar que es una MENTIRA que está fuera de Chile el cincuenta por ciento del poderío futbolístico de nuestro país, que cuando se tiene un estilo, una forma de jugar, una línea definida de conducta en la cancha, no es fatal que se vayan tres o cuatro o cinco figuras del equipo, porque las que llegan, no tienen otra cosa que incorporarse a ese estilo de juego y asumir las funciones del que se fue. Pero para eso se necesita un hombre que conozca el medio, que sepa cuáles son nuestros mejores jugadores.

SCOPELLI SIN PROBLEMAS. Y que no se diga que la falta de cooperación es la que ha arruinado al fútbol de la selección, porque sin entrenar dos veces al día, sin llamar a 75 jugadores al plantel, "Conejo" Scopelli en el año 1969 formó un equipo, trabajando en forma regular todos los miércoles en la tarde, y consiguió el tercer lugar en el Sudamericano de Montevideo y además cumplió una actuación que fue celebrada por todos los críticos que asistieron al evento sudamericano, llegando algunos a señalar a Scopelli como el mejor técnico de ese certamen. "Conejo" conocía al futbolista chileno, no le exigía más allá de lo que física y mentalmente puede rendir.

GUTENDORF. Y ese interés que antes y que siempre existió por defender la camiseta de Chile se está perdiendo. Era un patrimonio de Chile ese fervor y el cariño que sentían nuestros futbolistas cuando eran llamados al plantel chileno. Ahora no. Todos quieren irse, nadie quiere ser llamado, nadie quiere pasar por la terrible duda que un día sí y otro no. El culpable de esta nueva mentalidad no es otro que Gutendorf. ¿Cómo no se dan cuenta los dirigentes de esta monstruosidad que está ocurriendo en nuestro medio, cómo no escuchan a los jugadores, cómo pensar en que todos estamos equivocados y CINCO O SEIS tienen razón? La idea era buena de traer un técnico extranjero que pusiera orden en muchas cosas donde no lo había. Quizás hasta llegó un momento que se transformó en una necesidad. Pero traer a alguien que realmente reflejara en sus actitudes, una seriedad de procedimientos, que se transformara en una figura cuya imagen, proyección y luz, se extendieran a todos: técnicos, dirigentes, jugadores, prensa, autoridades.

Nunca nadie contó con mayor simpatía que este alemán bonachón, que se hizo querer por ese esfuerzo que demostraba al tratar de hablar el castellano. Nunca nadie tuvo mayores consideraciones con un entrenador que a la vuelta de un torneo, cumpliendo funciones profesionales, pagándosele hasta el último centésimo, declara que está cansado y que tiene que olvidarse del fútbol por un tiempo y desaparece casi un mes de la circulación.

—¿Somos todos locos en el fútbol?

—En un entrenamiento, en una práctica del plantel chileno, en MEDIO DE LA CANCHA, se bajó el pantalón del buzo y ORINO delante de todos los jugadores.

—¡El técnico de la selección!

—Riera, ante de iniciar una práctica conversaba con todo el grupo humano y les hacía saber que las zapatillas, las medias, el buzo, la pelota, la camiseta, eran una parte importante de la vestimenta de un jugador cuando realizaba un trabajo profesional y que había que cuidar ese material y ese mismo cuidado había que proyectarlo hacia las actitudes que se tenían como representantes del fútbol chileno. La grosería, el garabato, el chiste pesado, la broma de mal gusto, la actitud descomedida, había que dejarla a un lado cuando se recibía la citación, que estaba incluido en el PLANTEL NACIONAL, porque desde el mismo momento que era seleccionado chileno, debía cuidar TODAS sus actitudes y cuidarse de responder a tan alta distinción.

—¡Qué diferencia de enfoque!

—¡Qué distante uno de otro!

—Como para creer que un extranjero a cargo de una selección, no puede llegar jamás a sentir una derrota o un triunfo con el mismo diapasón que un nacional. Como para pensar que a Gutendorf no le gusta Chile y que si sigue a cargo de la selección es porque está cumpliendo un contrato. Que le da igual "Chana" que Juana. Entrenar con uno o hacerlo con diez. El contrato se cumple y él cobra su sueldo. ¡Allá los ingenuos, que sigan pagando sus servicios profesionales!

LA PAZ RETORNO A LOS ESTADIOS

Un armisticio, firmado el jueves 29, puso fin a la guerra fría del fútbol.

Basly y Abumohor levantaron tiendas, ¿Pero quién ganó en definitiva?

Por BERTOLONE

Benedicto Basly: "vamos aclarando y tratemos de ponerle punto a la desorganización. ¿Conforme?".

En el curso de la pasada semana se gestó y dio término a una guerra muy particular y que apasionó al mundo deportivo. Breves escaramuzas, aun cuando violentas, centraron la atención en dos grandes imperios deportivos y en dos jerarcas de reconocido prestigio y poder: la Dirección General de Deportes, con Benedicto Basly, por un lado, y la Asociación Central de Fútbol y Nicolás Abumohor por el otro.

Ambas instituciones, con sus líderes como portavoces, iniciaron una lucha verbal dura, con calificaciones bastante firmes y con gran riqueza de adjetivos.

Nicolás Abumohor: "a nosotros nos metieron en una guerra sin quererlo".

La Selección Chilena aparecía como tierra de nadie y como punto de inicio del conflicto.

Desorganización e improvisación son sus características —afirmó Basly— El Sr. Director no conoce el problema —sentenció Abumohor—

Los once jugadores que cayeron en Argentina por dos a cero eran el punto central de una pelea violenta en la que la publicidad fue la mejor arma. . Pero al fin llegó la paz.

En la tarde del jueves 29 los representantes de uno y de otro bando se juntaron para dar a conocer un documento que ponía fin a las hostilidades y declaraba el armisticio. Eso en términos generales, pues, en toda guerra siempre se da un vencedor y un vencido. ¿Quién fue el perdedor en esta oportunidad? Eso trataremos de analizar.

EL CONFICTO

El término intervención abrió las puertas al diálogo violento y no siempre ponderado. La Asociación Central de Fútbol aparecía amenazada por la DIGEDER y sus representantes gritaron a viva voz su autonomía.

Por un lado se amenazaba y por el otro se insistía en afirmar que en esta guerra había un solo actor principal, la DIGEDER, y que la Asociación sólo había sido invitada. Pero aceptaron el reto y formalizaron las conversaciones. Una reunión, citada por Basly, no contó con la presencia de los directivos del fútbol, y sólo en la segunda pudo salir humo blanco. Humo blanco de una guerra que nunca existió - mantuvieron algunos - y que significa abrir las puertas del Vaticano del fútbol - dijeron los otros.

Los adjetivos continuaron, pero aun así la guerra estaba terminada: el documento suscrito por los principales animadores del comflicto lo confirmó. . y aquí no ha pasado nada.

Pero allí está la duda.

¿QUIEN PERDIO?

Ya dijimos anteriormente que toda guerra da como resulante obligado un vencedor y también un vencido: En términos claros y definidos, la mayoría de las veces, y en términos más o menos velados en otras. Y en esta oportunidad no podía saltarse a la regla y, necesariamente, tiene que haber un perdedor ¿Cuál es? Nosotros creemos que la Asociación Central.

¿Por qué no conversó con nosotros? ¿Por qué publicitó tanto una guerra en la que peleó solo?"

Y eso lo afirmamos luego de leer detenidamente el documento que cerró el conflicto.

"De acuerdo con la facultad que le otorga el Artículo 3° de la Ley N° 17.276 el Director de Deportes INVITO a su despacho al Presidente de la Federación de Fútbol de Chile, Humberto Terán; al Presidente de la Asociación Central de Fútbol, Nicolás Abumohor"; etc. . .

Ahí el primer paso no muy claro, pues fue muy publicitado el que la DIGEDER había citado a estas autoridades y no invitado, como muy cordialmente aparece en el finiquito de paz. Y el propio documento nos apoya cuando agrega que **"requerida la Asociación Central para que contestara diversas interrogantes, ésta dio respuestas satisfactoras".** Eso es claro, la DIGEDER requirió a la ACF y luego aceptó sus respuestas, pero ¿Aceptó de igual manera los documentos de prueba que entedemos debieron avalar esas respuestas? Además, se desconoce cuántas y cuáles fueron las inquietudes del Director de Deportes ¿Habrá estado entre esas inquietudes el problema Gutendorf que tanto inquietaba al Sr. Basly?

Pero sigamos. Más adelante se agrega que ambas instituciones sostendrán **"intercambio por escrito con el objeto de que estas (?) y otras materias y peticiones que se formulen, como asimismo las respuestas que se obtengan, lleguen a conocimiento público en forma completa y detallada".** El solo reconocimiento de esto indica que el ostracismo característico de la ACF quedó anulado y que el Director podrá, cuando estime conveniente, solicitar antecedentes de lo que desee y darlos a conocer a toda la opinión pública. Va a ser interesante esperar a ver qué y cuándo el Director se decidirá a investigar sobre "sus" materias, y decimos "sus", pues suponemos que ya antes de la firma de este convenio sabía qué quería y tan sólo esperaba la oportunidad que este documento, que tan favorable aparece para la ACF, le proporciona.

"No vinieron por la buena, claro, pero por la mala tuvieron que llegar".

Después viene la parte destinada a trabajos mancomunados y en la que se afirma que **"la ACF manifiesta a la DIGEDER su absoluta concordancia para desarrollar planes de trabajo futuro en forma coordinada".** punto que nos hace dudar un poco de la tan publicitada autonomía, toda vez que ¿dónde queda ella si la Dirección puede —y lo va a hacer— participar en los propios planes de trabajo de la Central?

Y podemos seguir, se puede continuar analizando el documento hasta llegar incluso a entender que la propia ACF reconoció su autonomía como parcial. En efecto, en el punto final del acuerdo se afirma que **"la ACF reconoce la jerarquía y la autoridad deportiva de la DIGEDER, otorgada por Ley, como ASIMISMO la autonomía de las Federaciones Deportivas".** Este punto es vital si entendemos que la ACF reconoce a la DIGEDER y se reconoce a sí misma, pero que la DIGEDER a ella no le reconoce nada.

Es por eso que, en definitiva, creemos que el vencedor fue Basly y no Abumohor. Lo expuesto aquí va en el documento firmado por todos y, por ello, legal e irrompible. La guerra violenta podía haber sido ganada por la ACF, pero el conflicto en secretarías no es su mejor arma, y sí lo es de la DIGEDER. En esta institución no se grita, se estudia. no se golpea, se anula.

Ahora, entonces, sólo queda esperar: somos unos convenncidos de que lo interesante recién comienza. Estamos seguros de que la paz va a ser mucho más interesante que la ya superada guerra.

DESPUES DE 10 AÑOS:

¿ADIOS AL INVICTO?

Nunca como ahora Unión estuvo a punto de perder.

Ayer lo hizo con el invitado . . mañana puede hacerlo con el anfitrión.

Por TANO

Pasado mañana se define en el Gimnasio Nataniel el título por la segunda rueda y Campeonato Oficial de Básquetbol Metropolitano, galardón que sindica el quinteto que tras larga lucha se alza como el mejor de la metrópoli.

Seguramente el título, en definitiva, lo van a disputar Thomas Bata y Unión Española. Por algo son lo mejor que puede presentar y presenta Santiago hace casi diez años. . Pero hoy, 1972, hay una variante. . Haber dicho ayer que Unión perdía era un absurdo, afirmarlo hoy no lo es tanto.

Thomas Bata, dirigido ahora por Raúl Roa, presenta un equipo que puede sin esforzarse mucho, presentar una pelea lo suficientemente fuerte como para ganar. No se trata aquí de olvidarse de los pilares "negros" de Unión. No se trata de desconocer la capacidad de un José Miller y de un Berckley Bute. . Se trata sólo de pensar en los rivales que a ellos — por una década invictos— puede oponer ese bastión peñaflorino nunca imbatible y nunca decepcionado.

Por años han buscado el triunfo. Por una década han buscado terminar con la supremacia roja y hoy, quieren o no quieran, pueden lograrlo. . .

EQUIPOS. . A LA CANCHA.

Hasta ayer Unión ganaba. . Era un conjunto, un quinteto —decena que arrasaba. . No había ninguno que pudiera contrarrestar su fuerza y su actuar hegemónico y coordinado. Su juego afiatado era la clave fundamental. . Y eso lo entendió Bata. Dejó de pensar en "Bambi" Sánchez y Juan Lichnowski y recordó, a buen tiempo, a Encina, a González, al nuevo Andrade y fundamentalmente a Contreras. Sin olvidar por cierto los kilos que aporta Lanig y la calidad de Fornoni.

"Bambi" Sánchez, excelente figura de Bata, puede ser pieza clave pasado mañana

Thomas Bata, con la nueva orientación que imprime Roa entendió, al parecer, que no podía oponer figuras individuales a Unión. Se dio cuenta que sus hombres, buenos, no eran los suficientes como para anular a Torres, Arizmendi, Thompson, Miller, Bute, Ferrer y tantos otros. Bata entendió que tenía que luchar como equipo, y lo hizo. . y lo hace. . Y es por eso que el resultado de pasado mañana puede sorprender.

Galardones no le faltan. . Y ejemplos tampoco.

Hace pocos días que Deportivo Aviación, pese a su condición de invitado, aún cuando haya "sido de piedra", supo derrotar a Unión. Le costó esfuerzos, claro, pero supo demostrarle a los hispanos que no son imbatibles y, más que eso, indicarle que con Bata, tradicional enemigo, podía ocurrir lo mismo.

Algo de ello había evidenciado Banco del Estado y luego, reafirmándolo, el propio Dan Peterson - DT de la Selección Chilena — sindicó la falla de Unión en los tableros. . Nadie, en definitiva, puede afirmar qué pasó. . Sólo se sabe que el "gigante rojo" perdió por primera vez en muchos años.

¿Y MAÑANA?

El mañana es hoy. . pasado mañana. . 24 horas más.

Dentro de poco se sabrá si Unión, el quinteto de Juan Ostoic, sigue campeonando eternamente. Luego se conocerá si efectivamente Unión es imbatible. . Y nosotros, modestamente, creemos que no. Somos unos convencidos de que Unión, pese a su calidad extraordinaria, puede perder.

¿Por qué? . . Porque Bata, al igual que ella, tiene equipo, y, como ella, tiene figuras. Oscar Fornoni, Juan "gringo" Lichnowski y "Bambi" son figuras que molestan y pueden ganar donde sea y a quién sea. Ellos no temen ni al físico ni a los fundamentos de Unión. Y tampoco temen a su marca. ¿Si no les ha temido el Banco del Estado ni Aviación, podrían temerle los peñaflorinos? . . No.

Y ahí, está lo importante: Bata nunca deseó laureles ni premios. Por años sólo quiso derrotar a Unión y hoy puede hacerlo. Las figuras negras deberán palidecer ante ellos. Y los metros más o metros menos se "achicarán" junto a los tableros.

Y esto no lo decimos nosotros. . lo dicen ellos.

Vienen con toda una campaña. Han saboreado triunfos ayer y hoy. Conocen de sus capacidades y a ella, felizmente, suman responsabilidad y fe. . Ellos quieren ganar. . . y pueden hacerlo.

Afirmarlo no es fácil. Decir que Unión pierde es apostar a color en ruleta blanca, pero lo hacemos. . Alguna vez tiene que darse la justicia. . o la lógica.

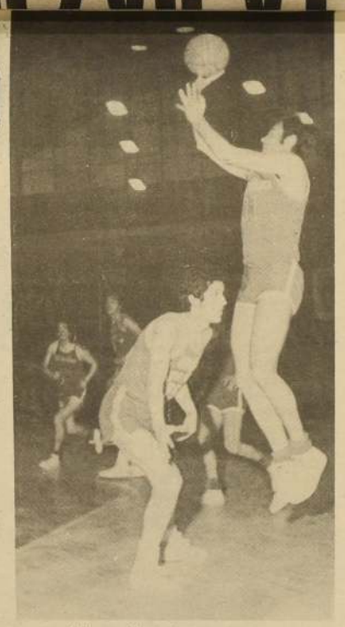

Lichnowski vuela por sobre Arizmendi y todo el quinteto quiere volar "sobre" Unión.

Miller y Bute. . Dos pilares negros en que se apoyan los triunfos rojos.

El duelo se reedita. . . Veremos ahora qué ocurre ¿Sigue Unión o por fin la derrota Thomas Bata?

EN ACONCAGUA SE ECLIPSA UNA ESTRELLA

Luego de un año de sensacionales triunfos, que lo llevaron a obtener el título de campeón, San Felipe vuelve a conocer el drama de los equipos que luchan por no descender. Los directivos sanfelipeños dieron una clase maestra sobre cómo desmantelar un equipo ganador.

POR CARLOS ARAYA C.

El año pasado, en esta misma fecha, algunos periodistas habían aventurado un juicio que para muchos era bastante descabellado: San Felipe, por varios factores, tenía reales posibilidades de titularse campeón del torneo. La apreciación, compartida por muy pocos, tenía una sustentación más o menos concreta. El elenco sanfelipeño tenía un fútbol de fuerza, poseía una excelente preparación física, un gran sentido de conjunto, sus jugadores creían plenamente en la palabra de su entrenador, Luis Santibáñez, además que en esa temporada contaba el campeonato con equipos de dudosa capacidad. Pero también en esa colectividad ambiciosa de triunfo resaltaban algunas individualidades, dos o tres de verdadera importancia. El arquero Humberto Tapia, un muchacho de una agilidad felina que en varias ocasiones cooperó directamente en la obtención de los dos puntos de su equipo; el mediocampista Manuel Gaete, con un físico poco generoso, pero con una técnica envidiable que lo llevó a sobresalir rápidamente hasta vestir la camiseta de la Selección y, por último, Uruguay Grafigna, que era el espejo mismo del cuadro aconcagüino: fuerte, recio, incansable, hostigoso hasta conseguir el gol y dueño de un amor propio notable. Alrededor de estos tres hombres giraban el resto, jugadores con las mismas características espirituales, pero perfectamente reemplazables.

Las predicciones no resultaron del todo descabelladas.

No, porque San Felipe aprovechó a la perfección todas las condiciones que se le dieron. Y en una campaña sensacional, que para muchos resultó sorpresiva, se apoderó del título de campeón del Torneo 1971, desplazando a equipos poderosos como Colo Colo y Unión Española. La estrella alumbró con todo su resplandor durante algún tiempo en la calurosa tierra sanfelipeña. Vino la Copa Libertadores y San Felipe cumplió de acuerdo a su capacidad. Nadie esperaba que se clasificara frente a los equipos peruanos. Y así ocurrió efectivamente.

Pero ya en ese lapso, entre la conquista del campeonato y su participación en la Copa Libertadores, los dirigentes del hasta ese entonces modesto San Felipe comenzaron a atemorizarse por la responsabilidad que tenían por delante. Eso de ganar el título, de jugar luego en un torneo internacional y tratar de conservar y mantener lo ya conseguido asustó a los directivos sanfelipeños. Perdieron el sueño, se confundieron y terminaron por cometer demasiados errores.

TEMOR AL EXITO

Y el temor hizo el resto. Como ese almacenero que tiene en sus manos una mercadería demasiada costosa y no encuentra la hora de deshacerse de ella, los dirigentes sanfelipeños liquidaron el equipo. No fueron capaces de retener en sus filas al meta Humberto Tapia, y con su partida se disolvió una parte importante del grupo. Luego vendieron la pieza vital del engranaje ganador: Uruguay Grafigna. Aún cuando el ariete siguió jugando en la Copa, evidentemente ya no sentía la camiseta como antes. Se agregaron algunos jugadores, pero esto solamente sirvió para crear confusiones.

Otro aspecto importante de este desmantelamiento no sólo material sino también anímico efectuado por los directivos tuvo relación con la dirección técnica. Porque Luis Santibáñez abandonó al equipo aduciendo que necesitaba horizontes más amplios, y en su lugar se trajo a Claudio Ramírez. Y con la presencia de Jaime se dio vida a lo que algunos llamaron "el clan de los Ramírez". Se originó un ambiente de odiosidad tal, que concluyó con una serie de episodios bochornosos. Se fue Claudio, Jaime abandonó el fútbol y retornó Santiañez, con un conflicto de proporciones en Wanderers, club que había adquirido sus servicios.

Hace un año, San Felipe estaba de fiesta. Su equipo luchaba por el título. Al final de la temporada la corona quedó en Aconcagua. Y San Felipe celebró su estrella.

Con el equipo desmantelado de sus principales piezas, con el ánimo del plantel bastante decaído, esos mismos dirigentes no fueron tampoco capaces de unir al pueblo en torno al club. Y allí se perdió lo que se había ganado con un trabajo de verdadero empuje, de seriedad, un trabajo realizado por "humildes". Irremediablemente comenzaría la declinación del equipo campeón de la temporada 1971.

LA CEGUERA

Estamos ya en la parte difícil del actual certamen. El próximo fin de semana entramos a disputar la quinta fecha del torneo. Y San Felipe, contrastando con su campaña del año pasado, está ubicado en la parte baja de la tabla, luchando en los últimos lugares. Otra vez conociendo la desesperación del equipo que lucha por no descender, codeándose con colegas que ya se pensaba no los vería nunca más.

¿Qué pasó con el fútbol de San Felipe? ¿Es que ya no da resultado? Vamos por parte. En primer lugar, San Felipe siguió jugando el mismo fútbol, con características similares, pero sin el hombre para quien estaba orientado ese fútbol: Uruguay Grafigna. Se desprendieron del jugador que caracterizaba el fútbol sanfelipeño y lo reemplazaron por otro de rasgos totalmente diferentes. Y San Felipe siguió jugando al estilo Grafigna, sin tener a Grafigna. Siguió con ese fútbol agresivo, de fuerza, de toque rápido, de sorpresa, sin tener en sus filas al jugador que diera la estocada final. Y así como San Felipe comenzó a declinar, también Uruguay Grafigna en Unión Española no ha significado un aporte valioso. Y también se perdió en el cuadro aconcagüino el ariete Rojas, huérfano del acompañante con el cual hizo dupla durante mucho tiempo. Es decir, la salida de un sólo hombre desmoronó un estilo.

El arquero Tapia resultó valioso en la campaña sanfelipeña que lo llevó al título. Ahora sus atajadas espectaculares las está realizando en Everton, a pesar del rendimiento pobrísimo del elenco viñamarino.

Y por último, nos parece que el mismo Luis Santibáñez perdió ese poder de convicción que tenía sobre el plantel. Sus dudas, sus indecisiones y su alejamiento temporal del equipo ocasionaron un tremendo mal a esos jugadores que siempre creyeron en su palabra.

Grafigna, Briones, Rojas Villarroel y Tapia festejan el título de campeones. Ahora San Felipe está en el fondo de la tabla.

Las consecuencias de todo ese proceso de desmantelamiento están a la vista. La estrella sanfelipeña se eclipsa. El año pasado San Felipe estuvo de fiesta. Quizás al final de la temporada viva una jornada de lágrimas amargas.

MONZON:

UN REAL FENOMENO

En su peso nadie le puede hacer sombra. Denny Moyer sólo fue su última víctima.

Benvenutti, , hoy periodista: "El reinado de Monzón va para largo".

La brillante historia de un campeón .

Por CARMELO DE ALTEA

NO IMPORTAN las "marullerias" del norteamericano. Ni siquiera este antirreglamentario golpe con la cabeza.

DENNY MOYER se muestra temeroso ante el duro castigo del argentino Monzón.

"SOY EL MEJOR peso medio", habia dicho Monzón. Y asi lo demostró en el escenario romano.

POCA VECES pudo llegar Moyer al rostro del argentino. Y cuando lo hace va en tromba, como muestra la foto.

CINCO ASALTOS fueron suficientes para que las cosas quedaran en su sitio. Es decir, para comprobar, una vez más, que Carlos Monzón no tiene rival en su categoría. La pelea estaba programada a 15 rounds. Pero el argentino está siempre decidido a terminarlo todo por la vía rápida. Esta vez la víctima ha sido el norteamericano Denny Moyer. El resultado: K.O. técnico.

Es esta la tercera vez que Monzón defiende su cetro mundial. Precisamente en el mismo cuadrilátero donde lo conquistó el 7 de noviembre de 1970, frente a Benvenutti, a quien en el decimosegundo asalto derrotó por K.O. (En esta ocasión Benvenutti, apartado del mundo del boxeo, estaba presente como periodista deportivo. La opinión del Niño sobre el fenómeno argentino es clara: **"Hay campeón para largo. Su pegada es demoledora".** Declaraciones que refuerzan otras del mismo Benvenutti, cuando Monzón venció en Buenos Aires a Griffith: "Con Monzón empieza una nueva época en el reino de los medios").

Pero ¿quién es Moyer? Hay que señalar que no se trata de ningún aprendiz ni mucho menos. Su historial venía avalado por más de cien combates... y por un título mundial. Nacido en Portland en 1939, debutó como profesional en 1957, venciendo por puntos a Jim Mc Coy. Su palmarés está aquí: 105 combates con 78 victorias, cuatro nulos y 23 derrotas. Al crearse en el boxeo la categoría de los superwelters, fue Moyer el primer campeón mundial, al derrotar a Joey Giambra en octubre de 1962, en Portland.

NADIE QUE LO INQUIETE

Meses después -febrero de 1963— Moyer retenía el título al vencer por puntos, en Honolulú, a Harrington. (Poco después perdería el cetro mundial al perder, en Nueva Orleans, ante Ralph Dupas).

Derrotado Moyer, hoy por hoy no se divisa en la categoría de los medios un serio aspirante al título, alguien que pueda inquietar a Carlos Monzón. Hasta tal punto sucede esto que no sería extraño que el argentino intentara pasar a los semipesados. Nadie duda que tiene posibilidades grandes de lograr el cetro (se sabe que el pasado año iba a enfrentarse al titular de este peso, versión W.B.A. el venezolano Vicente Rondón. Al final, la pelea no se celebró, porque el manager de Rondón no creyó conveniente la pelea).

Nacido en Santa Fe, Monzón se ha convertido muy pronto en legendaria figura de las doce cuerdas. Su debut como profesional tuvo lugar en febrero de 1963. En esta pelea noqueó a Ramón Montenegro. Monzón ha ceñido la corona argentina y sudamericana de los medios. La primera de ellas tuvo lugar ante Jorge Fernández, en 1966 (un año después le arrebataba al mismo púgil la corona sudamericana venciéndolo por puntos). Monzón no ha defendido en ninguna ocasión el cetro de Argentina de su categoría. La diadema sudamericana la puso en juego dos veces antes de renunciar a ella. En ambas ocasiones venció a sus rivales por K.O.

El historial de Carlos Monzón es éste: 89 combates así desglosados: 76 victorias (23 por puntos, 24 por K.O., 14 por K.O.T. y 14 por abandono), nueve combates nulos y tres derrotas por puntos.

Desde 1970, fecha en la que le arrebató a Benvenutti el cetro mundial, ha defendido tres veces esta diadema. En la primera de ellas —8 de mayo de 1971— ante el mismo Benvenutti, a quien vence por abandono en Montecarlo. La segunda defensa de su título tuvo lugar ante Griffith en Buenos Aires. Y la tercera acaba de dar ganador a Monzón por K.O.T. frente a Moyer.

Sólo hubo tres púgiles que han conseguido vencer a Monzón por puntos. Son: Antonio Aguilar (en Buenos Aires), Alberto Massi (en Córdoba) y Angel Coria (en Mar del Plata).

Monzón ha conocido importantes victorias, sin títulos en juego, de las que cabe destacar las siguientes: Tom Bethea (por puntos) Harold Rochardson (K.O.T.), Johnny Brooks (puntos), Huntley (K.O.) Candy Rosa (K.O.) Charlie Austin (dos veces) etc.

Moyer, un hombre técnico, con valioso historial, nada ha podido hacer para frenar la brillante carrera de este pegador terrible llamado Carlos Monzón. Pero en adelante ¿qué hará el argentino? ¿Encontrará rivales dignos? Nino Benvenutti que abandonó el boxeo tras ser seriamente derrotado por el argentino sigue pensando que el panorama es sombrío en los pesos medios para todo aquel que no se llame Carlos Monzón. De ahí que la posibilidad de que Monzón se pase a los semipesados pudiera muy pronto hacerse realidad (EFE).

EL "POTRO" Y SU ESPERA

Oscar Abellán se nacionalizó español para triunfar en el fútbol de la Madre Patria.

Sin embargo, deberá esperar algunos meses porque Wanderers lo necesita.

Por ARJORMA

Todo comenzó con un cable.

"Urge presencia Buenos Aires terminar ciudadanía española. Soluciona licencia y condiciones del pase." (Fdo. Latrónico).

Abellán decidió no hace mucho adoptar la nacionalidad hispana y sólo resta del trámite el retirar los documentos. España ahora lo espera como futbolista. El empresario resultó eficiente. Wanderers, por supuesto, tenía que autorizarlo para viajar. Para ello el jugador argentino ofreció como indemnización por lo que resta del torneo una suma cercana a los 400 mil escudos. La operación debía hacerse rápidamente porque la competencia española se inicia el próximo mes.

Wanderers se opuso y la decisión conmovió al zaguero central de la débil escuadra porteña, donde precisamente emergen como figuras más importantes la de Oscar Abellán "El Potro" y Guillermo Muñoz, "El Hallulla". Significa, entonces, la pérdida de un año de jugar en España para el defensor trasandino de 27 años de edad. **"No me queda otra cosa que estar resignado. Además es una satisfacción enorme el saber que todos quieren que yo me quede".**

"Tengo fuerza, cabeceo bien, le pego con los dos pies, no me achico y tengo colocación. Por eso soy el mejor libero", opina el zaguero central de Wanderers.

Siempre hemos sentido aprecio por Oscar Abellán. Nos ha llamado la atención principalmente, sus condiciones naturales o su aptitud para el fútbol: de espíritu, de fuerza, de coraje. El pisar una cancha hasta con una pierna podrida o sufriendo un corte profundo en la cabeza, e incluso hasta sin entrenar después de haber abandonado la cama afectado de un fuerte estado gripal.

"El Potro" Abellán hizo noticia y de ahí nuestro interés por conocer todos los entretelones y por supuesto algo más. Este fue el diálogo que sostuvimos.

¿Quién le dijo que puede triunfar en España?

—Me lo dice la fe. Antes el propio Luis Alamos y Luis Vera. Coincidieron en afirmar que estaba hecho para el fútbol español.

¿Por eso resolvió no entrenar?

—Estaba decidido a irme de cualquier forma. Es algo con lo que había soñado toda la vida. Volver a la tierra de mis viejos y ahora también la mía.

¿Y qué pasó?

—Primero no me comprendían. No podían explicarse el que estuviera pidiendo permiso en las circunstancias que vive Wanderers.

¿Le creyeron su historia?

—Lógico que me creyeron.

¿Qué hizo?

—Provoqué una reunión de directorio.

¿Ninguna duda?

—Mire, ellos tuvieron dudas cuando alguien señaló que tenía que irme a probar previamente. ¡Están locos...! Si me estaban dando cifras. ¡Vamos!

¿Dónde vamos?

—No, es sólo una expresión mía. Lo concreto es que yo terminé la reunión diciéndoles que no iba a jugar más.

¿Cómo reaccionaron?

—Anunciando que llegarían hasta las últimas consecuencias para que en realidad no jugara nunca más al fútbol si los dejaba plantados. La verdad que incluso estaba de acuerdo con mi esposa para viajar de inmediato a Buenos Aires.

¿Qué le hizo desistir?

—Lo pensamos con más calma. Por 4 ó 5 meses no podía tirarlo todo por la borda. Dentro de todo estaba confundido yo mismo. El público me aprecia.

¿Está seguro? ¿Acaso en Wanderers ha superado lo que hacía en Concepción?

—En Concepción jugaba de otra manera. Lo hacía sobre la línea de cuatro, claro que no me acostumbraba atrás. Era como explotar a mis compañeros.

¿Y en Wanderers los explota?

—Están equivocados. Yo cumplo con la mayor responsabilidad. Antes del arquero no hay otro, soy el único.

¿Entonces, está satisfecho de su labor?

—La campaña en Wanderers ha sido buena para mí. Considere que no se trajo ningún nombre. La mayoría son muchachos que tuvieron recién la oportunidad el año pasado.

Se ha criticado la función de la defensa de Wanderers. **—Es relativo. Wanderers hace un gol y es difícil que pierda el equipo. No, la defensa no ha fallado. Por algo el público nos quiere y particularmente a mí.**

¿Y Hormazábal, lo quiere?

—Si no me quisiera habría dado el pase. A mí me dijo que me necesitaba. Desde luego, el hombre sabe lo que tiene. Yo en mi puesto juego desde hace 12 años. Lo hago desde la séptima de Independiente hasta llegar a primera división.

¿Luco también lo quiso?

—No olvide usted que fue él quien me sacó del cuadro.

¿Por qué cree que es el mejor líbero?

—Porque tengo fuerza, cabeceo bien, le pego con los dos pies, no me achico y porque tengo colocación.

Sin embargo, se dice que lo ideal es la velocidad. Usted no la tiene.

—No sé si realmente soy lento. Sepa en todo caso que mi velocidad es mental y que es más importante también la experiencia. Personalmente me considero ni mejor crítico. Sé reconocer cuando juego bien y cuando lo hago mal.

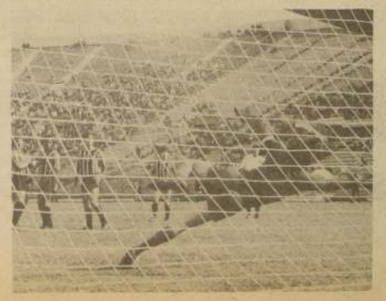

"No es nada como para preocuparse. Igual entro a jugar". Abellán está siempre dispuesto.

¿Es necesario en Wanderers jugar con líbero?

—Cuando no se tiene gente para hacer 3 ó 4 goles por partido, se debe salir a buscar un resultado. Más aún debe hacerlo Wanderers y lo que hacemos es bueno.

¿Le gusta el fútbol de ataque?

—De toda la vida. ¿Y qué sacaríamos nosotros con atacar? Lo haríamos para que sea nuestro rival el que se defienda y que sigamos muriéndonos a base de contragolpes.

¿No cree en "Hallulla" Muñoz?

—Seguro. Es más, no sé cómo no le dieron una ocasión para jugar por Chile. Creo que después de lo que hizo contra Colo Colo tenían que haberlo llamado.

Nosotros lo señalamos. En cambio, hubo técnicos como Alamos y Santibáñez que señalaron que Guillermo Muñoz era un buen mediocampista y nada más.

—Es un delantero excepcional. Y no se le dio una oportunidad. ¿Qué perdió Brasil cuando le dio la oportunidad a Pelé? Con la fuerza y los 18 años de edad que tiene, era suficiente. Yo lo comparo mucho con el "Pata" Bendita. Para mí es superior el "Hallulla", con la única diferencia que Castro le pega más fuerte. No obstante, Muñoz es más inteligente.

...La Ley Nº 345.8965.98970.009

¡Eh, Jefe...! Usted que es más viejo que una bandada de loros, ¿soy tonto yo o nó?

El otro día le hablé de Benedicto Basly, Director de Deportes del Estado, y le agregué que lo ponía en esta "calumnia" porque era más derecho que una lanza de indio malo. ¿Vio lo que hizo...? El fútbol señor, "los intocables" ahí rindiendo cuentas de sus actos... No le dije yo, bien valía la pena preocuparse de él y tenerlo cortito.

Las noticias que han salido con relación al "susodicho" entre Basly y la Central de Fútbol, no explican muy claramente la situación. Don Benedicto los citó a los dirigentes a una reunión y los "futbolistas" dijeron que no tenían tiempo para inflar a nadie y que dejarán la reunión para otro día, cuando el sol estuviera más tibio y abrieran la piscina de Tupahue... La misma respuesta que habían dado siempre... Pero el "nene" Basly los mandó a llamar de nuevo y les citó un Artículo de la ley 345.8965.98970.009, donde explica bien claro que la Dirección de Deportes del Estado tiene tuición sobre todos los periféricos deportivos, chilenos y nacionales...

¿Sabe?... Por Bandera van corriendo todavía los asistentes a la reunión con el "Dire"...

Y pasando a las noticias de Buenos Aires... Dicen que vuelve Perón... ¿Que cree que le voy a contar algo del seleccionado chileno?... ¡Vaya a meter los dedos al enchufe, Jefe...

Para que sepa, no soy ningún cretino, pero soy "pitoniso"... Chile tiene para perder 25 años más con Argentina y con mayor razón en la capital de "nuestros hermanos del otro lado de los Andes.

Pero mejor le cuento de otra cosa ¿para qué le voy a echar a perder el negocio al "gringo" y a los muchachos que escriben y gracias a la Selección pueden viajar al extranjero?

Yo me dedico a mi tallercito de esmeriles de goma y me va muy bien... Insisto, ¿para qué le voy a "escupir el asado" a los niños que reciben mediante sorteo pasajitos de la Central para ir donde va el equipo de fútbol nacional?...

No soy tan cruel. Y si hay oportunidad de hacer algo por el fútbol chileno délo por descontado... me va a encontrar ahí mismo, al lado del otro, más allá del más acá.

De boxeo...

Nada se sabe de las puñaladas a Roberto Ulloa y otros matutes. Están esperando que el autor se presente voluntariamente para castigarlo como es debido... Igual que el que puso el aviso pidiendo que le devolvieran un maletín con plata que se le había quedado en una grada del Estadio Nacional para el partido Unión-Colo Colo...

Son cosas de la primera, mi gorrión apestado, Jefe invulnerable. No digo cuantos son, sino que vayan saliendo. Ná que ver, pero es un buen final.

UN HINCHA JEFE

A propósito de resultados

Jorge Fernández Ríos

CUANDO FINALIZO LA DISPUTA de la Mini Copa que organizó Brasil, dije, refiriéndome a los resultados obtenidos, por la selección chilena, que ellos no habían sido ni buenos ni malos y que más bien podían considerarse como normales. Explicando mi punto de vista, sostuve que la normalidad consistía en que el equipo chileno había ganado a quien debía ganar y había perdido con quien debía perder.

No había entonces, de acuerdo a este criterio, ninguna actuación sobresaliente, ni nada que pudiera tampoco justificar una crítica demasiado acerba, ya que el equipo, por lo modesto que era, no tenía capacidad colectiva e individual suficiente para conseguir más de lo que en realidad consiguió.

La calificación que hice del valor futbolístico de la selección y de los resultados que ella obtuvo en el torneo mencionado, molestó a mucha gente, la que, mal interpretando mis palabras, creyó ver en ellas un torcido propósito de minimizar o negar la labor que cumplía el entrenador alemán, Rudi Gutendorf.

A lo dicho respondí en su oportunidad que como persona, el Sr. Gutendorf me merecía respeto y que lo criticaba solamente en su carácter profesional considerando que por su desconocimiento del medio futbolístico chileno y por extensión de las características espirituales, físicas y técnicas del futbolista nuestro, no era la persona más indicada para cumplir acertadamente la función para la cual había sido contratado.

Haciéndome eco de una petición hecha públicamente por Gutendorf en cuanto a darle tiempo para demostrar la efectividad de su trabajo (déneme tiempo para trabajar y si no sirvo, échenme a patadas) no insistí sobre el asunto a la espera de que hubiera mayor número de antecedentes y fueran estos más claros que los que existían hasta esos instantes.

Pues bien. Han pasado ya varias semanas y el panorama tiende a clarificarse, pero desgraciadamente en un sentido negativo, ya que la selección en lugar de mejorar ha desmejorado, por lo menos en cuanto a mantener dentro de ella un mínimo de responsabilidad y de disciplina.

Estos factores que son vitales en cualquier manifestación deportiva no existieron en la selección que recién jugó en Buenos Aires y obviamente si no existieron, alguna responsabilidad debe corresponderle al entrenador. Ello, sin dejar de reconocer que este factor de indisciplina se vio "fomentado" por la actitud blanda y tímida de la Asociación Central y por el desinterés que por la suerte de la selección mostraron las directivas de la mayoría de los clubes.

En estas circunstancias y manteniendo un mínimo de consecuencia con el criterio sustentado, no le atribuyo importancia a la derrota que sufrió la selección en su última "aventura" ya que fue un resultado también absolutamente normal y que estableció perfectamente la diferencia que existe entre el fútbol chileno y el argentino.

Lo que sí es importante es que el equipo nuestro, no ha mejorado nada en cuanto a expresar un fútbol diferente en sus concepciones al que impera actualmente en Chile y que por lo mismo continúa siendo débil, irresoluto, impersonal y carente por completo de una línea o estilo definido de juego. Todo ello para confirmar lo que hemos venido sosteniendo en cuanto a que el Sr. Gutendorf no ha significado ningún aporte positivo para el fútbol chileno, ya que su trabajo ha sido la repetición reiterada de conceptos muy conocidos en Chile y muchos de ellos incluso, añejos, fuera de uso y por lo mismo inapropiados para las características del futbolista nacional.

rd REVISTA DEPORTIVA de LA NACION

Santiago Martes 3 de Octubre de 1972

EDITOR: Orlando Cabrera Leyva

DIRECTOR: Carlos Bonilla

CORRESPONDENCIA: Agustinas 1269. Teléfonos 67036-82222. Casilla 81 D. Santiago.

REDACTORES: Jorge Fernández, Carlos Araya, Alfredo Leonel Parra, Armando Jorquera (Valparaíso), Miguel Merello, Héctor Hugo Sagredo, Oscar Camino, Sebastiano Bertolone, Víctor Moreira y Luis Gómez.

FOTOGRAFIA: Rolando Daza, Víctor Rojas, Oscar Rosales, René Barra, Jorge Arroyo, Raúl Contreras, Alejandro Muñoz.

DIAGRAMACION Y DIBUJO: Leopoldo Cabrera Zúñiga, Franklin Mancilla, Alejandro Burgos.

LABORATORIO COLOR: Sergio Figueroa, Eugenio Urbina, Daniel Rivas, Juan Robledo.

SERVICIOS INTERNACIONALES: ANSA, United Press International, Novosti Press, Prensa Latina, ADN in Sportbild, Sport, Feactures, BIS.

EL MATADOR DE MANASSA

Fue el peleador más sensacional de los tiempos modernos. Su record de combates ganados por K. O. en el primer round, demuestra el "instinto asesino" que tuvo...

Por OSCAR CAMINO.

La última vez que Jack Dempsey subió a un ring con sus manos enguantadas fue el 29 de julio de 1940, en un match de exhibición que el ex campeón ganó por K. O. al segundo round. A pesar de los años que han pasado de su época de actividad, sigue siendo un ídolo en su patria y fuera de ella. Aún goza de ese enorme prestigio y de ese caudal de admiración que despertó con sus combates y hasta podría asegurarse que esto ha ido en aumento, con el paso de los años. Claro está, hubo otros campeones antes que él pero ninguno acertó un impacto tan poderoso en la gente de su tiempo.

Su verdadero nombre era William Harrison Dempsey, pero tomó el de "Jack" en homenaje de admiración por el primer Jack Dempsey del boxeo mundial, quien fuera conocido como el "Nonpareil" (Incomparable). JACK DEMPSEY tuvo muchos apodos: "El matador de Mannassa", "El Ciclón del Lago Salado", "El Derribador de Gigantes", etc. y como pasa siempre, hubo gente que lo odiaba y otra que lo quería. Pero en el fondo, era admirado por todos.

Dempsey fue una mezcla de americano, irlandés e indio cherokee y no conoció las alegrías de la niñez, pues desde pequeño tuvo que trabajar para ayudar al sostenimiento de la familia. Eso lo convirtió en un tipo rudo y sufrido y lo ayudó, no poco, en la carrera que tomó más tarde. Tenía escasos 16 años cuando decidió manejarse por su cuenta, empezando a trabajar en las minas de Salt Lake City y peleando de vez en cuando. Quienes lo conocieron en esa época afirman que con su pelo negro e hirsuto, sus levantados pómulos y su tez morena, parecía un verdadero indio cherokee, y que cuando boxeaba, sufría un cambio notable: en las minas era amable y tranquilo. Pero en el ring se tornaba salvaje y feroz.

En el boxeo mundial hubo peleadores de ataque furioso y continuado, tales como Stanley Ketchel, Tony Zale y Battling Nelson. Pero cuando Dempsey iba hacia adelante, con su cara contorsionada por la furia, impresionaba profundamente. Rara vez finteaba. Saltaba de su esquina, como un asesino en busca de su víctima, y empezaba su obra destructora... por eso ganó tantos encuentros por K. O. en el primer asalto.

Su primer combate como pugilista profesional, lo efectuó en Salt Lake City en abril de 1915, frente a Sam Downey y perdió por puntos. Boxeó todo ese año y parte de 1916, ayudado por su hermano Barney, como second y manager, para lo cual se trasladaban de un pueblo a otro, pero nunca alejándose mucho de la región del gran lago. Sólo una vez fueron a Nueva York donde Jack combatió en tres ocasiones, en peleas sin decisión.

El 13 de febrero de 1917 Dempsey enfrentó a Jim Flynn, un pugilista canchero, de dilatada carrera y que había boxeado con los mejores hombres de su tiempo. El resultado fue desastroso. Flynn, "El Bombero de Puebla", puso fuera de combate a Dempsey en el primer round. Pero antes de eso, el bisoño púgil que era Jack en esa época, cayó y se levantó varias veces hasta que, al final, su hermano Barney arrojó la toalla, ante la indignación de Dempsey que quería seguir... Esto le demostró dos cosas: que aún estaba "crudo" y que le faltaba un verdadero manager.

Fue una suerte para el futuro astro del boxeo mundial el hecho de que un ciudadano de Nueva York perdiera una vez el tren y que tuviera que quedarse en Salt Lake City, para esperar el siguiente. Esa noche había una reunión de boxeo y Jack se enfrentó a un tal Dick Gilbert, con quien empató en diez asaltos. Después del combate el forastero se apersonó a Jack y le dio su nombre: Jack Kearns; aunque el nombre dejó frío a Jack...

De esa unión salió el binomio más famoso del boxeo mundial y Kearns, que era muy inteligente, después de varios encuentros, le pactó la revancha con Flynn para levantarle la moral. Dempsey lo ganó por fuera de combate en el primer round, en Fort Sheridan y de allí... no lo paró nadie.

En manos de Jack Kearns, Dempsey surgió como un cohete. En 1918 ganó 17 matches por K. O. y uno por foul, y participó en dos encuentros sin decisión. La victoria por foul fue la única registrada en todo su récord, y vale la peña de un comentario. Se le buscó para medirse con Carl Morris, en Buffalo; Morris era un gigante. Cuando llegó Dempsey, los organizadores del encuentro querían suspender el combate. No creían que un hombre del físico de Jack pudiera hacer un buen combate frente a Morris. En un par de asaltos Dempsey puso groggy al gigante, que, desorientado empezó a tirar golpes bajos. Jack dejó completamente rendido a su adversario en seis rounds y en vista de que Morris seguía haciendo fouls, el árbitro detuvo el combate.

Durante el mismo año Dempsey se encontró otra vez con Morris y lo puso K. O. en el primer asalto, con el primer punch que le colocó en la mandíbula. En 1918 ganó 12 encuentros por fuera de combate en el primer round, lo que constituye un récord mundial, y puso K. O. a Fred Fulton, un peso pesado muy bueno en 14 segundos. Al año siguiente participó en seis combates, ganando cinco sucesivamente en la primera vuelta y midiéndose después con Jess Willard por el campeonato mundial de todos los pesos.

El 4 de julio de 1919 el Gran Jack pulverizó al gigantesco Willard en el primer asalto, enviándolo a la lona siete veces y noqueándolo en el tercer round. Su "instinto asesino" destacó esa soleada tarde en Toledo, más que en ninguno de sus encuentros. Al año siguiente noqueó a Billy Miske, en Benton Harbor, y a Bill Brennan en Nueva York.

En 1921, el binomio que formaban Dempsey y Kearns se amplió y se transformó en un terceto con la presencia de Tex Rickard, el famoso empresario. Y así vino el encuentro que se ha dado en llamar "La Batalla del Siglo": Jack Dempsey contra Georges Carpentier. Combate que se efectuó en Jersey City ante 100.000 personas y que ganó Jack por fuera de combate en el cuarto round.

Vinieron luego varias exhibiciones y su encuentro con Tom Gibbons, en Shelby, Montana, en el cual Gibbons llegó al término de los 15 rounds en base a su excelente boxeo y magnífica defensa. La gente creía que Jack ya no era el de antes, pero cuatro meses después, les demostró lo contrario. El 14 de septiembre de 1923, Jack desmintió esa idea, cuando en un encuentro sensacional, puso fuera de combate al gigante argentino Luis Angel Firpo en dos asaltos, habiendo él mismo caído fuera del ring en el primero. Este match será siempre recordado como el de mayor emoción en la disputa del cetro mundial de los pesados.

Dos años después, casado y habiendo llevado una vida regalada, enfrentó al habilidoso Gene Tunney, en Filadelfia, perdiendo su corona mundial por puntos en diez asaltos. Pero esta derrota, lejos de quitarle admiradores, lo adentró aún más en el cariño de los hinchas. Luego puso K. O. a Jack Sharkey en siete rounds y enfrentó nuevamente a Tunney, ahora en Chicago.

Dempsey había perdido velocidad y reflejos, condiciones que lo habían convertido en el pasado en un púgil de antología. Así y todo, tiró a la lona a Gene en el séptimo round, en la historiada "cuenta larga" y, aunque perdió otra vez a los puntos, el público le tributó una ovación estruendosa. Así terminó su carrera "El Matador de Mannassa" y entró en la historia. Pero el público quería verlo una vez más en acción a toda costa. Y el gran Jack, para complacerlo, entre los años 1931 y 32, llevó a cabo una serie de 97 combates de exhibición a cuatro rounds cada uno y en los cuales dio 42 K. O. pues... no podía retener sus manos.

Retirado definitivamente del ring, se alistó en el ejército para servir a su país en la última guerra mundial. Más tarde se hizo árbitro profesional y sus servicios son bastante bien pagados. Además, instaló un restaurant, en Nueva York, que es muy visitado. Está casado en segundas nupcias, tiene dos hijas y varios nietos. Su popularidad es asombrosa. No hace mucho, al saberse que iba a ser operado de apendicitis, se recibieron más de 27.000 cartas y telegramas y hubo que instalar cuatro teléfonos suplementarios en su restaurant para responder a las llamadas...

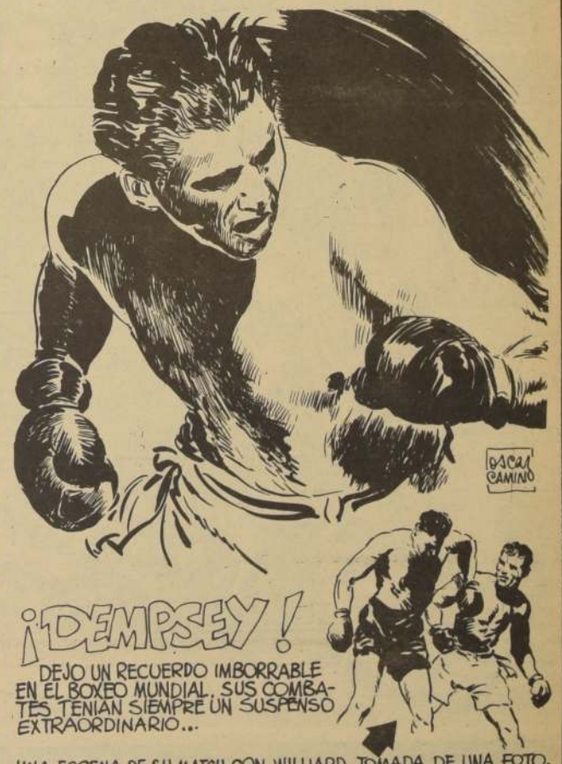

UNA ESCENA DE SU MATCH CON WILLIARD, TOMADA DE UNA FOTO.

ROUND DEL RECUERDO

Por CHEMIN

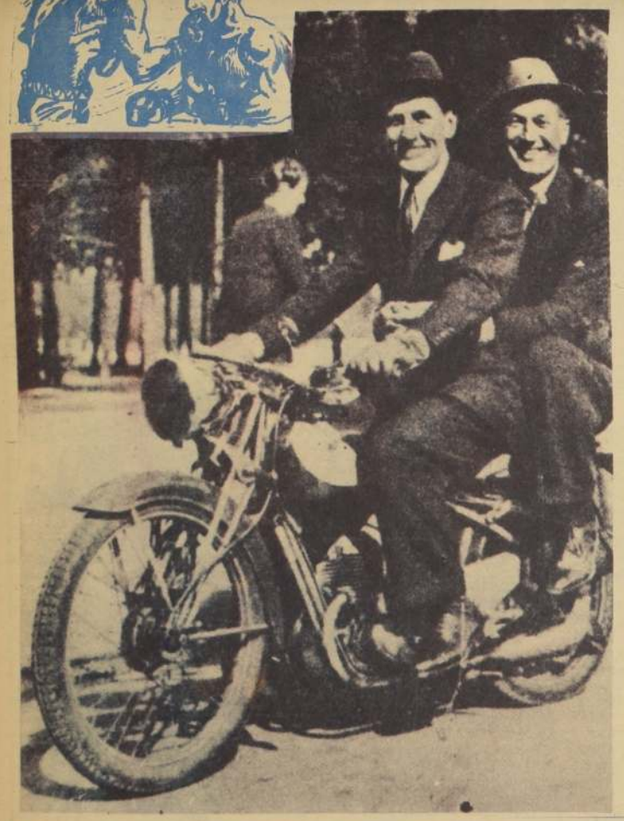

HUBO UNA EPOCA en Francia que sólo se hablaba de tres cosas: las piernas de la Mistinguet, el pajizo de Chevalier y la sonrisa de Carpentier. Pues bien, en esta foto que publicamos en nuestra página semanal, vemos a dos sonrientes muchachos paseando en moto por el Bois de Bologne. El que maneja la máquina es Carpentier, uno de los ídolos más queridos del boxeo mundial y su acompañante es Chevalier, cuya vida se apagó hace algunos meses. En esta época, Carpentier era campeón de Europa y amigo de presidentes y monarcas. Por su parte, Chevalier era el chansonier más popular del mundo.

GALERIA DE CAMPEONES

EZZARD CHARLES nació en 1921 en Lawrenceville, EE.UU., y entre los años 1937 y 1939 se ganó, nada menos que 10 campeonatos amateurs y el de los "Guantes de Oro". Al año siguiente debuta en el boxeo rentado. Fue un buen profesional que llegó a la corona mundial de los pesados en 1949, cuando venció por puntos a su hermano de raza, Joe Walcott. En 1950 derrotó a Joe Louis, que ya venía de vuelta. Charles boxeaba muy bien, pero era algo apático. El título le duró poco, pues en 1951 lo perdió ante Walcott por K.O. en el 7° round. Dos años después abandonaba el boxeo. Durante su carrera tuvo 122 encuentros, ganando 62 por fuera de combate.

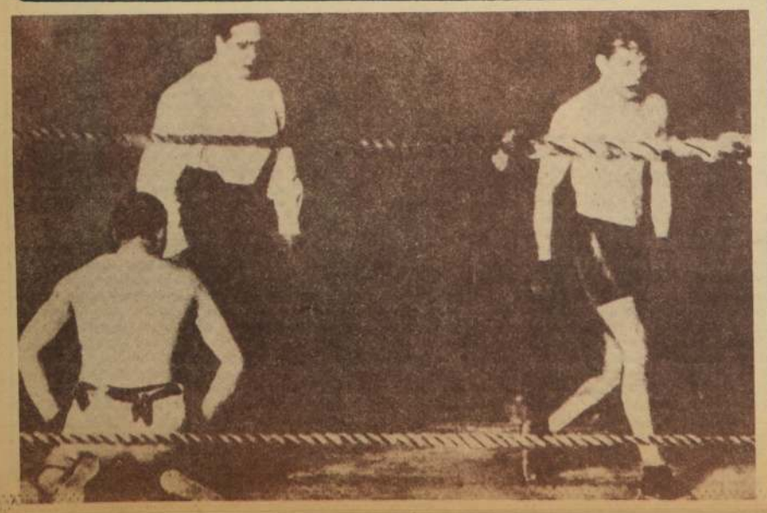

COMBATES FAMOSOS

CUANDO TERMINO el combate entre Joe Thomas y Stanley Ketchel, el árbitro, con la camisa salpicada de sangre, le mostró a Ketchel a un periodista y le dijo: "Este hombre es un demonio, una fiera". Y desde entonces, Stanley fue conocido como "El Asesino de Michigan". Cuando se realizó el encuentro, en septiembre de 1907, Thomas, era el principal aspirante a la corona welter y su rival un perfecto desconocido. Pero Ketchel, a base de su porfiado ataque y su fortísimo punch le dio un sensacional K. O. en la vuelta 32. En la presente foto vemos en el suelo a Thomas en una de sus numerosas caídas. Este combate, uno de los grandes que se vieron en el pasado, hizo subir los bonos al bisoño Ketchel y lo colocó de inmediato en primera línea.

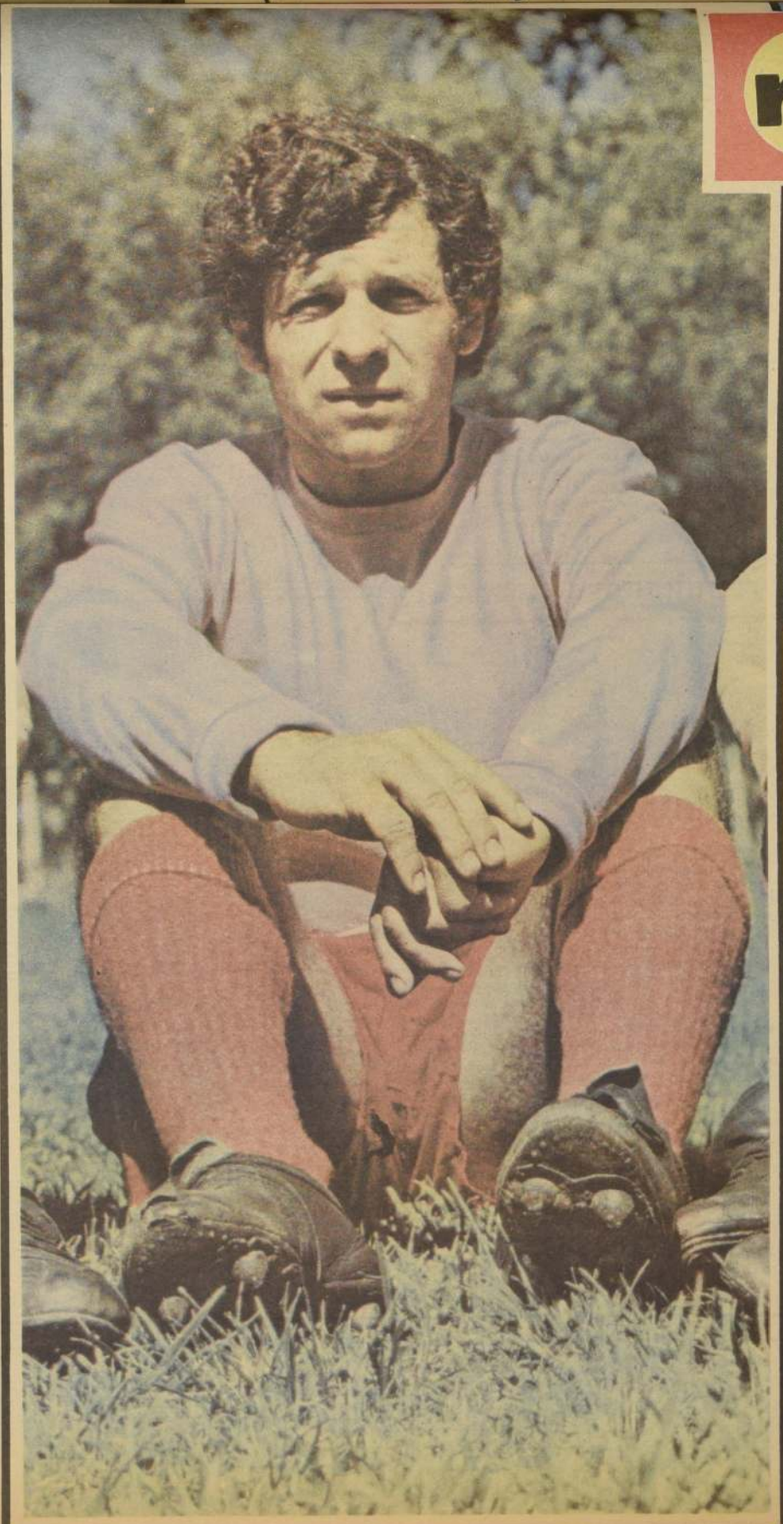

rd REVISTA DEPORTIVA de LA NACION

LA PAZ RETORNO A LOS ESTADIOS

MONZON: UN REAL FENOMENO

EN ACONCAGUA SE ECLIPSA UNA ESTRELLA

HUMBERTO TAPIA.- El año pasado, y durante varias temporadas, el pequeño arquero fue pieza vital en Unión San Felipe, con cuya casaquilla se clasificó campeón del fútbol profesional chileno. Este año "emigró" a Viña del Mar, específicamente a Everton, donde está ahora ratificando fecha a fecha que es el mejor golero de Chile.