TIEMPO PARA SANTIAGO:
TENDENCIA A MEJORAR
TEMPERATURA DE AYER:
MAXIMA: 18 grados C. a las 13 horas.
MINIMA: 6.8 grados C. a las 4 horas.
El sol saldrá a las 7 horas 48 minutos, y se pondrá a las 17 horas 48 minutos.— La Luna saldrá a las 15 horas 6 minutos, y se pondrá a las 6 horas 38 minutos del día 10.
FASE: Luna llena el día 11.

LA NACION

AÑO XLI — MARTES 9 DE JULIO DE 1957 — SANTIAGO DE CHILE — PRECIO: $ 30.— N.o 14.461

EDICION DE 16 PAGINAS

CRONICA	Págs. 1, 2, 3 y 5	DEPORTES	Págs. 11 y 12
REDACCION	4	PROVINCIAS	13
POLITICA	5	TURF	13
SOCIAL	7	ECONOMICOS	14
CABLES	8 y 9	TEATROS	15 y 16
AGRICOLA	10	MAGAZINE	16

Cordial y franca entrevista entre S. E. y gremios

Quedó de manifiesto la imposibilidad de continuar con las bonificaciones

No será financiado el déficit con el ahorro obligatorio de asalariados

En un ambiente de cordialidad y franqueza, el Presidente de la República y los representantes de los gremios iniciaron ayer el estudio de los problemas económicos inmediatos de los empleados y obreros. Durante una hora y veinte minutos, el Excmo. señor Ibáñez escuchó el planteamiento de los dirigentes que representan la totalidad de las federaciones sindicales, y les informó de las medidas aplicadas por su Gobierno para detener el ritmo del proceso inflacionista, como de las razones que motivaron la fijación de nuevos precios para algunos artículos de consumo esencial.

Por su parte, los dirigentes le expusieron la gravedad del problema económico y de las medidas que, a su juicio, era necesario adoptar para disminuir los efectos de los nuevos precios en sus presupuestos familiares. Le agregaron que aunque eran contrarios, por principio, del régimen de bonificaciones, estimaban que era indispensable hacer una excepción con la locomoción colectiva, el azúcar y el té, entre otros rubros.

También informaron que habían elaborado un proyecto que consulta algunas medidas destinadas a nivelar los aumentos de precio. El Presidente Ibáñez se interesó por esta iniciativa, solicitándoles que le hicieran llegar dicho proyecto para conocerlo y para considerar las medidas que se podrían adoptar.

Eleodoro Díaz Muñoz, dirigente bancario y presidente pro-

(A la página 6, N.o 61)

Diplomáticos expulsados por Argentina y Venezuela estuvieron en Los Cerrillos

Declaraciones de los Embajadores Carnevalli y Toranzo

Ayer en la tarde casi se cruzaron en Los Cerrillos los ex Embajadores de Argentina en Venezuela, don Carlos Toranzo Montero, y de Venezuela en Argentina, don Atilano Carnevalli. El avión de Toranzo llegó a las 4.40 de la tarde y despegó a las 5.10. Carnevalli, que viaja acompañado de sus ocho hijos y su esposa, llegó al aeropuerto a las 18.10 horas y permaneció en Santiago. Ambos Embajadores hicieron declaraciones.

TORANZO.— Don Carlos Toranzo, que fue declarado persona "no grata" por el Gobierno de Caracas, fue enfático en sus declaraciones, e insistió, en Los Cerrillos, que existían pruebas documentales de intervención del Gobierno venezolano en asuntos argentinos. Dijo:

"Con esto, se ha definido la posición del Presidente, General Marcos Pérez Jiménez, frente al problema de terrorismo en Argentina".

Más adelante, agregó:

"El ataque contra mi persona es consecuencia de la irritación causada al haber tenido que definir la posición frente a Perón".

Luego explicó que su país es el tercero que se ve obligado a suspender sus relaciones con Venezuela. "Los otros dos también son democráticos —dijo—: Uruguay y Costa Rica".

Cuando se le preguntó si su país cerraría los Consulados en Venezuela, dijo:

"No sé" —pero insistió en que Uruguay y Costa Rica no tienen Consulados en Venezuela.

CARNEVALLI.— El señor Atilano Carnevalli ha sido Embajador de su país ante el Gobierno de la Moneda, en dos oportunidades. Su avión llegó a Los Cerrillos a las 6.10 de la tarde. Bajó acompañado de su esposa Nohora y de sus ocho hijos. Su primera declaración fue:

"Después de pasar por tantas dificultades, al fin he visto las luces en Santiago".

Cuando se le pidió que se refiriera al diferendo existente entre su país y Argentina, declaró:

"Yo soy al que le tocó el coletazo del ciclón. Ignoro los detalles del diferendo. No quiero que por palabras más o palabras menos, se ahonde este asunto. Quiero tener la esperanza de que esto sea sólo un incidente aislado".

Agregó que: "en el último momento de mi partida, recibí demostraciones de simpatía, y la orden de que abandonara Argentina en 48 horas la recibí

(A la página 6, N.o 64)

El Embajador Carnevali, en Santiago

Atilano Carnevali, veterano diplomático venezolano, por muchos años representante de su país ante el Gobierno de la Moneda, llegó ayer a Santiago procedente de Buenos Aires, de paso para Caracas. Debió abandonar la capital argentina, en medida de reciprocidad y debido a que su Gobierno declaró persona no grata al Embajador argentino en Caracas. Viaja acompañado por su numerosa familia, que se ve casi completa en la nota gráfica y en la que se cuentan sus dos hijitas menores, mellizas nacidas en Chile. La hija mayor del diplomático, dijo, muy seria, a LA NACION: "no me vaya a poner usted Nena, ahora me llamo Elba y soy una persona importante", mientras enumeraba los nombres de su señora madre, doña Nora Villegas de C. y sus hermanos: Hugo, que no quiso posar, Atilano Enrique, Alvaro, Sonia, Dinora, y las mellizas, Yolanda y Beatriz.

Temporal causa cuantiosos daños en Arauco, Bio-Bio y Concepción

CONCEPCION. — Cuantiosos daños ha causado el temporal en las provincias de Arauco, Bío-Bío y Concepción, afectando principalmente el material rodante de los Ferrocarriles del Estado.

DERRUMBE EN LINEA FERREA — Entre las estaciones Gomero y Buenaraqui, a la altura del kilometro 10|200, se produjo un derrumbe obstruyendo 200 metros de línea férrea, en los momentos que pasaba por ese lugar el tren sobornalero N.o 269, que corre entre San Rosendo y Concepción. El maquinista logró frenar el convoy en el justo sitio del accidente.

DESCARRILAMIENTO DE CARROS. — A causa de este derrumbe se descarrilaron siete carros y la parte delantera de la máquina. Conocido este accidente, el ingeniero señor Daniel Pantoja y otros funcionarios se trasladaron a dicho lugar. Con sesenta obreros ferroviarios procedieron a despejar la línea.

Este accidente provocó alteración de trenes, perjudicando el transbordo de tres mil pasajeros que debieron caminar sobre barro y piedras centenares de metros, para tomar trenes.

Los daños suman millones de pesos, no precisados por la Jefatura Zonal de los Ferrocarriles del Estado.

OTROS ACCIDENTES. — A causa del temporal, entre las estaciones Purén y Nahuelbuta se produjo un derrumbe de mi-

(A la página 6, N.o 68)

EN UN 3,8 o/o SUBIO COSTO DE LA VIDA

Porcentaje corresponde a junio

El Ministro de Economía informó al mediodía de ayer que el costo de la vida, durante junio, había aumentado sólo en un 3,8 por ciento. Los datos fueron proporcionados por el Servicio Nacional de Estadística.

El Ministro Arce agregó a los reporteros que estaba redactado el proyecto que disolvía INACO, entregando sus principales obligaciones al Consejo de Fomento e Investigaciones Agrícolas, proyecto que se encuentra en poder del Ministerio de Agricultura.

Finalmente, manifestó que carecían de base las informaciones sobre su renuncia, agregando que ésta era materia exclusiva del Jefe del Estado.

MISIONES MILITARES EN EL EXTERIOR SE REDUCEN EN 50 o/o

La Comandancia en Jefe del Ejército, en cumplimiento a disposiciones del Ministro de Defensa Nacional, ordenó el regreso inmediato al país del 50 por ciento del personal de oficiales y suboficiales que estuviera en el extranjero.

En una información oficial entregada ayer, la Comandancia en Jefe del Ejército expresa:

"A pesar de que los oficiales del Ejército destacados en el extranjero, en su mayoría ocupan becas y viajaron con pasajes otorgados gratuitamente por los Gobiernos invitantes, se ha dispuesto el regreso inmediato de ocho oficiales y tres suboficiales, de acuerdo con lo dispuesto por el Ministro de Defensa Nacional. También se ha notificado a otro grupo para que prepare su regreso en una fecha próxima".

Estas órdenes han sido impartidas de acuerdo con lo dispuesto en el artículo 21 de la Ley 12.417, por el cual se determinaba el regreso al país del 50 por ciento del personal de la administración pública, civil o militar, que estuviera en misión de servicio.

El nuevo Embajador de Uruguay ante la Moneda, señor José G. Lissidini, llegó ayer a Santiago. Fue recibido en Los Cerrillos por el Subjefe del Protocolo, don Carlos Mardones Restat y el Edecán Aéreo de S. E., comandante Joaquín García. El señor Lissidini, que reemplazará al señor Hugo V. de Pena, ha sido Ministro de Estado del Consejo Nacional de Gobierno del Uruguay, Presidente de la Cámara de Diputados y, en dos oportunidades —a ceremonias de transmisión de Mando Presidencial— ha sido enviado especial ante el Gobierno de Chile.

Fiscal de la Corte Suprema rechaza extradición de asilados argentinos

Afirma que la petición obedece a móviles políticos

En uno de los más extensos dictámenes de la historia judicial de Chile, contenido en ciento treinta y ocho fojas a un espacio, el Fiscal de la Corte Suprema, don Urbano Marín, determinó ayer que, en derecho, no procede dar lugar a la extradición de los asis refugiados argentinos, por ser, la petición que en este sentido formuló el Gobierno de ese país, de carácter netamente político.

Favorece este dictamen el industrial Jorge Antonio; al ex Presidente de la Cámara de Diputados don Héctor Cámpora; al diputado don José Pedro Gómez; el presidente de la Alianza Nacionalista, don Guillermo Patricio Kelly; al secretario general de la Confederación General de Trabajadores, don José Gregorio Espejo, y al presidente del Partido Peronista, señor John William Cooke, quienes, con fecha 18 de marzo último, se evadieron del presidio de Río Gallegos, donde se encontraban recluídos.

El Fiscal, luego de analizar los hechos que se consignan en el proceso y los delitos que se imputan a los inculpados, hace mención a las convenciones jurídico-internacionales de Montevideo, Caracas y otras, de las cuales extrae interesantes conclusiones, y luego, en un capítulo especial, que dice relación con el delito político en sus diversos aspectos, concluye expresando que, si bien podría concederse la extradición de Jorge Antonio, por fraude, de Guillermo Patricio Kelly, por homicidio, y de Héctor Cámpora, por malversación, procedería rechazar en definitiva la petición del Gobierno argentino, en este sentido, por ser ésta de carácter netamente político.

Agrega que en ninguno de los casos señalados se encuentra debidamente comprobado el cuerpo del delito y que las requisitorias no son lo suficientemente fundadas para acreditarlas.

CITA DE JURISPRUDENCIAS.— En el párrafo referente al delito político, el Fiscal señor Marín hace alusión a las diversas sentencias dictadas por los Ministros de la Corte Suprema, señores Orrelido Illanes y Rafael Pontecilla cuando eran Ministros de la Corte de Apelaciones, y luego se extiende en un interesante estudio sobre este clase de delito, elaborado por el Ministro don Luis Agüero Pérez, en el año 1942.

Hace, asimismo, el Fiscal, un amplio análisis sobre los fallos de extradición evacuados por la Corte Suprema en los últimos años. Invoca dictámenes suyos y cita también otros de autores nacionales y extranjeros, referentes a la relación de los delitos políticos con los delitos conexos, para llegar finalmente, a las conclusiones señaladas.

En otra parte de su dictamen

(A la página 6, N.o 66)

MINISTRO URZUA RECIBIRA HOY A PERIODISTAS

El Ministro de Hacienda, señor Eduardo Urzúa, recibirá hoy en forma especial a los periodistas que informan en el sector económico, con el objeto de escuchar todos los planteamientos relativos a bonificaciones y reajustes de precios recientemente aprobados.

Proyecto de ley que elimina al INACO se estudia en Economía y Agricultura

Poder comprador de productos agropecuarios y administración de los frigoríficos pasarían al CONFIN. Las otras facultades de INACO son derogadas

El Ministro de Economía, General Horacio Arce Fernández, informó, poco después del mediodía de ayer, que por disposición de S. E. el Presidente de la República, los Ministerios de Economía y Agricultura estudiarían un proyecto de ley por medio del cual se disolvería el Instituto Nacional de Comercio, INACO, parte de cuyas atribuciones pasarían a depender del Consejo de Fomento e Investigaciones Agrícolas, CONFIN, organismo que depende de Agricultura.

El mencionado proyecto de ley, redactado por la Asesoría Jurídica del Ministerio de Economía, fue enviado en la tarde de ayer al Ministro de Agricultura, ingeniero agrónomo Mario Astorga Cartes, para los efectos de su revisión.

EN AGRICULTURA. — Desde las 16 hasta después de las 21 horas estuvieron reunidos con el Ministro Astorga, en su gabinete de trabajo, el Subsecretario de Agricultura, abogado don José Gómez Gazzano; el Asesor Jurídico del Ministerio de Economía, abogado don Oscar Aramayo, y el Gerente subrogante y el Fiscal del CONFIN, señores Raúl Cortés y Aurelio Montenegro, estudiando el proyecto de ley elaborado por Economía y que elimina al INACO.

El Ministro de Agricultura, ingeniero Mario Astorga, informó que el proyecto entrega al

(A la página 6, N.o 67)

75.o ANIVERSARIO DE COMBATE DE LA CONCEPCION SE CONMEMORA HOY

"Sus nombres fueron entregados a la Historia"

Hoy se conmemora el 75.o aniversario del combate de La Concepción, ocurrido los días 9 y 10 de julio de 1882, en la sierra peruana.

76 soldados chilenos pelearon desde las 14.30 horas del 9 hasta las 9 de la mañana del día siguiente, enfrentando a 500 soldados peruanos y a 1.500 indios.

En el libro "Las Efemérides al servicio de la Educación", se lee la siguiente acotación para la fecha:

EL COMBATE.— "No es posible dar una versión precisa de los hechos ocurridos los días 9 y 10 de julio en el pequeño pueblo peruano de La Concepción. No hubo testigos chilenos, porque todos perecieron, y los peruanos que podían dar alguna información, huyeron al saber que se acercaban las fuerzas chilenas. La versión que más se acerca a la realidad la dio un súbdito español, al coronel Del Canto, que había presenciado el combate desde la plaza.

"Lo cierto es que 76 chilenos pelearon desde las 14.30

(A la página 6, N.o 63)

LA MAQUINA DE COSER MAS PERFECTA
NUEVA SUPREMA

RECIEN RECIBIDAS
ENTREGA INMEDIATA
CREDITOS
Consulte las cómodas facilidades de pago que otorga nuestra casa
POR SU CALIDAD, LA MAS BARATA
VENDE MAS casa GARCIA Y MAS BARATO
ALAMEDA esq. AVENIDA ESPAÑA. Reembolsos: Casilla 3224.

NECESITO SEÑORITA
Joven, culta, buena presencia para atención de público. Sueldo vital.
Escribir dando antecedentes a:
Casilla 81-D — "Industria"

Lea RELATO POLICIAL de los martes en ULTIMA PAGINA

40 mil habitantes luchan por servicio de alcantarillado en comuna Las Condes

Su Alcalde, don Alvaro Salamero, habla a LA NACION sobre sus problemas

También falta un Estadio Municipal

La joven comuna de Las Condes sostiene una lucha desesperada por dotar las habitaciones de sus cuarenta mil habitantes de un servicio de alcantarillado que aleje los peligros de epidemias y eleve el standard sanitario de la población.

El Alcalde de esa comuna, Alvaro Salamero Riera, en entrevista a LA NACION, pasó ayer revista a los principales problemas que afectan a Las Condes, poniendo de manifiesto la necesidad que tienen de contar con apoyo estatal en su solución.

ALCANTARILLADO. — "Más del 50 por ciento de las casas de Las Condes tienen que resolver el problema del alcantarillado mediante la instalación de un pozo negro, lo que reduce las condiciones de seguridad sanitaria que pueden ofrecerse a sus habitantes", dijo el Alcalde de Salamero.

"Necesitamos para ello contar con facilidades otorgadas por organismos sanitarios, bancarios y estatales, para iniciar la construcción de un servicio de alcantarillado que, junto con resolver los problemas actuales, ofrezca posibilidades de una ampliación de sus servicios, de acuerdo con el crecimiento promedio de la población en la comuna".

CAMINO A "FARELLONES". — El Alcalde ha sostenido entrevistas con altos jefes del Ejército, y en especial con el comandante de la Escuela Militar, teniente coronel Ricardo Lecaros A., cuyo nuevo cuartel está situado en esa comuna, para que el Ministerio de Obras Públicas pavimente el camino a Farellones, localidad que ofrece una de las mejores canchas de esquí del país.

"Además de la atracción turística que representa contar con canchas de esquiar a menos de tres cuartos de hora de la capital —dijo el Alcalde Salamero—, este campo puede ser empleado en el adiestramiento de los futuros oficiales de nuestro Ejército, para las tareas de alta montaña, imprescindibles para la defensa nacional".

Con tal motivo, se ha entrevistado con el Ministro de Obras Públicas, general Eduardo Yáñez, y con el Ministro de Defensa, y espera contar con la comprensión de ellos para que este camino, en la actualidad difícil de transitar por su constitución gredosa, sea pavimentado en su extensión, de aproximadamente 40 kilómetros.

GRUPO ESCOLAR.— La Municipalidad ha entregado al Ministerio de Educación una extensión de 10 mil metros cuadrados, para que levante en ellos un Grupo Escolar para unos dos mil alumnos de ambos sexos.

Hasta el momento, los estudiantes primarios, que llegan a unos 8 mil en la comuna, deben acudir a establecimientos alejados, y en algunos casos particulares, donde sus padres deben hacer fuertes desembolsos para proporcionarles educación.

OTROS SERVICIOS.— El Alcalde Salamero no se queja del servicio de locomoción ni del agua potable. "En esto estamos bien atendidos. Nos faltan, eso sí, una posta de primeros auxilios, más teléfonos, mayor vigilancia policial y una mejor dotación de material de trabajo al joven Cuerpo de Bomberos de Las Condes".

Así como diversas instituciones nacionales y extranjeras disponen de un estadio para la práctica de sus deportes favoritos, el Alcalde Salamero proyecta construir un Estadio Municipal en Las Condes, que sirva para el sano esparcimiento de todos sus habitantes.

EXTRAVIADA PLACA DE VOLUNTARIO DE S. MIGUEL

José Francisco Herrera, voluntario de la Primera Compañía del Cuerpo de Bomberos de San Miguel, extravió la placa que lo acredita como tal, y cuyo número de inscripción es el 14. Se ruega a la persona que la haya encontrado la devuelva a su dueño en Salesianos 637, Lo Vial, paradero 9 de la Gran Avenida o al Cuartel de la Primera Compañía de Bomberos.

Humberto Pinto Díaz partió a Lima, ayer

Invitado por el directorio del Instituto de Cultura Hispánica de Lima, ayer partió a la capital peruana en el cuadrimotor Super Douglas DC. 6-B de LAN-CHILE, el parlamentario chileno, charlista radial don Humberto Pinto Díaz.

En el Instituto de Cultura Hispánica de Lima el señor Pinto Díaz, dictará un ciclo de 5 conferencias sobre variados temas. Además, hablará en sendos ciclos de conferencias ante los alumnos de los principales colegios de hombres y mujeres de la Ciudad de los Virreyes.

A mediados de agosto próximo, el diputado Pinto Díaz, regresará a Santiago.

Una cordial entrevista con el Director de LA NACION sostuvieron en la tarde de ayer los guardiamarinas de los barcos norteamericanos Boston y Gainard, señores James Gloeckner y Robert Bond, quienes pasaron a despedirse de nuestro diario, poco antes de su regreso a Valparaíso. En el grabado, nuestro Director, don Manuel Zamorano; los mencionados marinos norteamericanos y el señor Eduardo Barrera.

PROBLEMAS DE LAS MINAS DE CARBON TRATO AYER EL CONSEJO DE GABINETE

El Consejo de Gabinete estuvo reunido, ayer, durante 45 minutos —de 10 a 10.45—, bajo la Presidencia del Jefe del Estado, y se preocupó de la situación derivada de los reajustes de precios; situación de empresas carboníferas y proyecto de solución de INACO.

Al analizar el problema derivado de los reajustes de precios, se estableció que el costo de la vida, en el mes de junio, había subido en un 3,8%. Más adelante, al referirse a las empresas carboníferas, el Ministro Secretario General de Gobierno, don Mario Ciudad, que dió a la prensa la versión de lo tratado en el Consejo, dijo que las minas estaban frente a una situación especial por las sumas que les adeudan organismos como el Servicio Nacional de Salud, Ferrocarriles del Estado y otras instituciones semifiscales.

Se señaló, también, que la Empresa de los Ferrocarriles del Estado necesita que se tramite la ley que le concede aportes especiales.

En cuanto a las necesidades inmediatas de las minas de Schwager y Lota, se acordó adoptar medidas bancarias que resuelvan la situación.

En lo que se refiere a la mina Lirquén, se dio cuenta que había recibido un préstamo de 200 millones de pesos, para que reanudara sus faenas y, como no lo ha hecho todavía, se le encomendó al Ministro de Minería que ordene la reiniciación del trabajo.

Finalmente, se acordó encomendar a los Ministros de Agricultura y de Economía la redacción de un proyecto de ley que disuelva INACO, parte de cuyas atribuciones pasarían al CONFIN, Consejo de Fomento e Investigaciones Agrícolas.

250 MILLONES PARA PAGO A LAS PEQUEÑA Y MEDIANA MINERIAS

En la Caja de Crédito y Fomento Minero se informó en la tarde de ayer, que en el curso de la presente semana serán enviadas a las diversas plantas y agencias de la Caja en provincias, remesas de dinero por un total de $ 250.000.000, para los efectos de la cancelación de minerales y concentrados de cobre de la pequeña y mediana minerías.

Designado D. Ramiro Méndez Ministro en Visita en la Corte de Valdivia

48 horas de plazo a Fiscal de Iquique para acogerse a jubilación

Por acuerdo de la Corte Suprema, adoptado en Tribunal Pleno, el Ministro don Ramiro Méndez Brañes fue designado para constituirse en visita en la Corte de Valdivia, con el objeto de investigar diversas situaciones que allí se habrían producido.

Por otra parte, en relación con las drásticas medidas adoptadas por la Corte Suprema contra los Ministros de la Corte de Iquique señores Jorge Podlech y Gustavo Cano Quijada, cabe agregar que se dio un plazo de cuarenta y ocho horas al Fiscal don José Pascual Ramírez para que presente su expediente de jubilación, plazo que comenzó a contarse desde ayer. Si dicho magistrado no presenta su solicitud dentro de este plazo, procederá declarar vacante su cargo.

Respecto a la investigación por el contrabando descubierto en Quillagua, se informó ayer, que fue designado magistrado sumariante el Ministro de la Corte de Iquique, don Estanislao Zúñiga Collao, quien, durante cuatro años se desempeñó como Juez del Segundo Juzgado del Crimen de Santiago.

DIRECTOR DE TIERRAS Y SENADORES VISITAN REGION DE MAGALLANES

Se encuentra en visita de inspección en la región de Magallanes, el Director de Tierras y Colonización, señor Angel Esnaola, a quien acompañan los senadores de la Comisión de Agricultura del Senado, señores Alfredo Cerda, Eduardo Moore, Exequiel González Madariaga y Gerardo Ahumada.

La comitiva viajó el domingo a Punta Arenas en un avión de la Línea Aérea Nacional. Durante su permanencia en esa zona la comisión ha visitado la estación experimental de río "Los Siervos", la colonia de "Agua Fresca" y la localidad de Porvenir, al mismo tiempo que ha concedido audiencias públicas para conocer de viva voz los problemas de la región.

En el día de hoy visitarán las estancias de San Sebastián y Cameron y mañana las de Cerro Castillo y Sorias. La comitiva regresará el jueves a Santiago.

PERSONAL DE ENDESA. FORMULO PETICIONES AL MIN. DEL TRABAJO

Dirigentes gremiales de la ENDESA, se entrevistaron ayer con el Ministro del Trabajo, doctor don Raúl Barrios Ortiz, a quien solicitaron su intervención para la solución de algunos problemas económico-sociales que les afectan. El Ministro quedó en celebrar conversaciones con las partes para encontrar una justa y adecuada solución.

REUNION EN DEFENSA DEL SABADO INGLES

Mañana, a las 20.30 horas, en su local de Compañía 1067, los empleados del comercio tendrán una amplia reunión para defender la Ley del Sábado Inglés, en la que manifestarán su opinión contraria a cambiar este descanso el lunes por la mañana.

La Federación Nacional de Empleados del Comercio ha declarado oficialmente que "considera es la maniobra una verdadera ofensa contra el gremio, que desvirtúa totalmente el objeto humano y social de la ley".

A esta reunión, que se verificará aunque llueva, han sido citados todos los delegados y Sindicatos de casas comerciales.

Vicepresidente de INACO pidió licencia ayer

Hoy nombran subrogante

El Vicepresidente de INACO, don Carlos Ferrer, solicitó ayer al Ministro de Economía una licencia de ocho días, la que le fue concedida. El Ministro procederá a designar hoy a la persona que lo subrogará en este cargo.

El texto de la nota enviada por dop Carlos Ferrer al Ministro, expresa lo siguiente:

"Santiago, 8 de julio de 1957.

"Señor Ministro:

"Me permito dirigirme a US. en relación con el acuerdo tomado por la H. Cámara de Diputados, en sesión del 26 de junio ppdo., en el sentido de pedir la intervención de la Contraloría General de la República para investigar supuestas irregularidades de este Instituto en las compras de trigo, contratación de fletes y adquisición de azúcar.

"En el convencimiento de haber actuado en todo momento correcta y honorablemente en defensa de los intereses económicos del país, con el fin de no entorpecer en lo más mínimo la investigación ordenada por el Contralor General de la República sobre las materias indicadas y para su mejor y más completo éxito, vengo en solicitar a US. ocho días de permiso, a contar desde esta fecha.

"Saluda atentamente a US. — (Fdo.): Carlos Ferrer Farinol, Vicepresidente Ejecutivo".

EN LA MONEDA

EL MAYOR Arturo Encina, del Comité Ejecutivo del Año Geofísico Internacional, hablará por radio mañana, a las 8 horas, sobre la labor del CEAGI en grupos de satélites artificiales.

EL GRUPO Latinoamericano efectuará una reunión previa a la Asamblea General de las Naciones Unidas, para tratar el caso húngaro.

EL DIRECTOR de Impuestos Internos subrogante, señor Jorge Rodríguez, se entrevistó con el Presidente de la República, Excmo. señor Carlos Ibáñez del Campo, para informarle que se investigará mejor la procedencia de los viajeros a Arica, Buenos Aires y Mendoza. Al mismo tiempo expresó al Primer Mandatario que era conveniente ejercer más control sobre aquellas empresas que acusan utilidades escasas, pero acometen grandes inversiones.

SUBSECRETARIO DE MINERIA DISERTARA SOBRE EL PETROLEO

A las 19.30 horas del próximo jueves, el Subsecretario de Minería, don Carlos Ruiz Fuller, ofrecerá una conferencia pública, sobre "Política Petrolífera", en Amunátegui 559, sede de la primera comuna del Partido Agrario Laborista.

En su disertación, el señor Ruiz analizará las disposiciones del proyecto de ley que fija normas para la explotación y explotación del petróleo nacional, y que al efecto, permite la inversión de capitales extranjeros, particulares, pero reservando a la ENAP los yacimientos existentes en Magallanes.

El proyecto respectivo ha tenido su origen en un Mensaje del Ejecutivo, que se encuentra pendiente en la Cámara de Diputados.

Concluída la exposición del señor Ruiz, se abrirá un debate con el objeto de que esta asamblea del PAL fije su criterio, sobre la materia, y lo transmita a la Junta Ejecutiva del partido.

Los organizadores de esta conferencia no sólo invitan a fila a los agrariolaboristas de Santiago, sino que a todas las personas que se interesen por el porvenir de nuestro petróleo.

PROPONEN MEDIDAS PARA APROVECHAR LOS DOLARES CONGELADOS EN ESPAÑA

La Asociación de Importadores hace al respecto peticiones al Ministro de Economía y a la Comisión de Cambios Internacionales.

La Asociación de Importadores se ha dirigido al Ministro de Economía y a la Comisión de Cambios Internacionales, haciendo presente las ventajas que se derivarían para el país de permitirse la importación de tejidos de lana peinada de manufactura española. Al efecto, solicita a la Comisión mencionada la inclusión del mencionado artículo en las listas de importación.

Se manifiesta en ambas comunicaciones que tal medida permitiría rebajar los precios del vestuario, cuyo alto nivel influye de manera determinante en el actual costo de la vida; estimularía la industria de la ropa confeccionada, en la cual actúan decenas de miles de obreros, y sería una forma de reanudar nuestras exportaciones de salitre a España, que se encuentran paralizadas por no haberse encontrado hasta ahora el debido aprovechamiento a las divisas resultantes. Varios millones de dólares, que actualmente están congelados en ese país, podrían utilizarse de tal manera.

SE SUGIERE IMPORTACION DE CASIMIRES

Se hace presente, por otra parte, que las fábricas nacionales de casimires no se perjudicarían de manera alguna con la importación en referencia, por cuanto el menor precio del vestuario que se derivaría de ella estimularía el consumo, que a la fecha se encuentra estagnado por los altos precios de los casimires chilenos. Sin embargo, con el objeto de garantizar una bien entendida defensa de la industria nacional, se propone que se fije un alto porcentaje en los derechos de importación. Este porcentaje, que sería del 600%, constituiría, unido a los derechos de aduana, una protección más que suficiente.

En la comunicación al Ministro de Economía, la Asociación manifiesta que la experiencia recogida, a través del actual régimen de comercio exterior, ha demostrado que es posible importar libremente muchos artículos similares a los de fabricación nacional, tales como hilados de algodón, neumáticos, popelinas, bicicletas, medicamentos, etc., sin que la industria nacional se haya resentido, significando, en cambio, positivas nuevas entradas para la caja fiscal por el capítulo de derechos aduaneros e impuestos a las ventas.

"Creemos —expresa, por otra parte, la nota de la Asociación al Ministro de Economía— que nuestra petición a la Comisión de Cambios Internacionales es justa, por cuanto tiende a favorecer a una gran parte de la masa consumidora; al aprovechamiento de las divisas congeladas en España, provenientes de las exportaciones de salitre a ese país; al estímulo de nuevas ventas de nuestro fertilizante al mercado hispano; al fomento de nuestra industria del vestuario y a rebajar el índice del costo de la vida".

DEFUNCIONES.—

Asociación Nacional Jubilados de la Prensa

Ha dejado de existir nuestro consocio, señor

RAMON VALENCIA PAEZ

Sus funerales se efectuarán hoy en el Cementerio General, partiendo el cortejo de Julio Bañados 2116 (Quinta Normal), a las 16.30 horas.

El Directorio

Asociación Nacional Jubilados de la Prensa

Ha dejado de existir nuestro apreciado consocio y ex director de la institución, señor

CARLOS GONZALEZ ZAMORANO

(Q. E. P. D.

Sus funerales se efectuarán en la tarde de hoy en el Cementerio General, saliendo el cortejo de su casa habitación, Tocornal N.o 2436, (Población El Carmen), a las 16.30 horas.

El Directorio

Ha dejado de existir nuestro querido esposo, don

ANTONIO JELVEZ PONCE

(Q. E. P. D.

Sus funerales se llevarán a efecto hoy 9 de julio, a las 16.30 horas, partiendo el cortejo desde su casa habitación, Prieto 1824 hacia el Cementerio General.

La familia

Ha fallecido nuestro querido deudo, señora

CRISTINA PINOCHET v. de DEL RIO

Sus restos serán sepultados hoy en el Cementerio General. El cortejo partirá desde la Iglesia Sagrado Corazón, (Avda. El Bosque 822), después de una misa que se oficiará por el eterno descanso de su alma a las 10 horas.

La familia.

Círculo de Suboficiales en Retiro de las Fuerzas Armadas "Luis A. Soto"

Tenemos el sentimiento de comunicar el fallecimiento de nuestro consocio el suboficial mayor de la Armada (R), don

JOSE BELTRAN GAMARRA

(Q. E. P. D.)

Sus funerales se efectuarán hoy, a las 16.30 horas, en el Cementerio General, partiendo el cortejo de su casa habitación, Avda. Independencia N.o 865. Punto de reunión para socios y banda: puerta del Cementerio.

La Comisión.

Ha dejado de existir nuestro querido e inolvidable deudo, don

HUGO A. DUVAUCHELLE CONCHA

(Q. E. P. D.)

Sus restos serán sepultados mañana miércoles, a las 11 horas, en el Cementerio General, después de una misa por el descanso de su alma, que se oficiará en la Parroquia de San Alfonso (Avda. Blanco Encalada y Conferencia), a las 10 horas.

Familia Duvauchelle-Concha.

Ha fallecido nuestro querido e inolvidable esposo, padre, hermano, cuñado y tío, señor

LUIS GUAJARDO VARGAS

Sus funerales se efectuarán hoy, en el Cementerio General. El cortejo partirá a las 16.30 horas, desde su domicilio, Pasaje Chiteco 1582 (Quinta Normal).

La familia.

Ha dejado de existir nuestro socio, señor

EDUARDO MARINOT BATCAVE

Sus funerales se efectuarán hoy en el Cementerio General, después de una misa que se oficiará en la capilla de la Clínica Santa María, a las 10 horas.

Saa-Vial y Cía. Ltda.

Ha dejado de existir nuestro querido cuñado y tío, señor

EDUARDO MARINOT BATCAVE

Sus funerales se efectuarán hoy, en el Cementerio General, después de una misa que se oficiará en la Capilla de la Clínica Santa María, a las 10 horas.

Marie Louise Fauret vda. de Marinot, Luis y Odette Marinot F.

Ha fallecido nuestro querido esposo, padre y abuelito, don

FRANCISCO JAVIER ARAYA COLLADO

Sus funerales se efectuarán hoy, en el Cementerio Católico, después de una misa que se oficiará en la Iglesia La Viñita, a las 10 horas.

La familia.

Ha dejado de existir nuestra querida madre, suegra y abuelita, señora

ANA REVICH vda. de KAPLUN

Sus restos serán sepultados hoy en el Cementerio General (Mausoleo Círculo Israelita), partiendo el cortejo desde su casa habitación, El Vergel N.o 2817, a las 11 horas.

León Mitchell e Isaías Kaplun y familia.

Reanudados préstamos personales en Caja de Empleados Públicos y Periodistas

Con motivo de haber reanudado ayer la Caja de Empleados Públicos y Periodistas la recepción de solicitudes de préstamos personales, una enorme afluencia de imponentes, calculada en más de tres mil personas, se aglomeró desde las primeras horas de la tarde frente al edificio de dicha institución, ubicado en Alameda Bernardo O'Higgins pasado Valentín Letelier.

En vista de la obstrucción que provocaba esta multitud al tránsito de los peatones, personal de Carabineros debió poner orden.

Otra aglomeración similar se observó ayer en el Servicio Médico Nacional de Empleados, ubicado en Bandera 82, hasta donde llegaron los imponentes a practicarse el examen de Medicina Preventiva que la Caja citada exige como requisito para optar a un préstamo.

AUTOMOVILISTAS

$ 10.000 fundas, géneros.
15.000 fundas petate.
18.000 petate implatex.
22.000 nylón implatex.

Capitas convertibles Jeep. Camionetas. Trabajos en un día.

TRATE directamente con maestros, sin intermediarios. A provincias para colocar, indicar año y modelo.

TAPICERIA de AUTOMOVILES
SAN ALFONSO 549

MODAS Simón
Presenta novedades de Otoño
ABRIGOS CHAQUETONES VESTIDOS
ABRIGOS desde $ 8.500
TRAJES desde $ 6.500
GRANDES CREDITOS
SAN ANTONIO 85

SERVICIO NACIONAL DE SALUD

CEMENTERIO GENERAL

Se advierte al público interesado que los nichos situados en los Pabellones, Galerías y Muros de Circunvalación que más abajo se indican, y que a la fecha están vencidos, y que no fueren renovados dentro de los diez días siguientes al primero de esta publicación, serán desocupados y sepultados en fosa común sin mayor responsabilidad para el establecimiento, de acuerdo con lo dispuesto en el artículo 16 del Reglamento General de Cementerios. (Decreto 421, del 14 de abril de 1932.)

PABELLON RECOLETA, ADULTOS.— 297, Olga Ruiz González; 1174, Sofía Boyes Z.

CALLE CENTRAL.— 14, Margarita Hernández.

PABELLONES 10, 12 y 13.— 3678, Julia Pino Alegría; 3983, Laura Vargas V.; 4107, Matilde Villalobos C.; 5483, Julia Rodríguez Rojas; 5788, Carlomagno Coggiola.

CALERIAS 5 ANEXO, 6 Y 7 AD.— 4, Elena Aliaga Garcés; 5509, Jorge Moreno G.; 6032, Lola Soto Riveros; 6325, Juan Flores R.; 6337, Cirilo Romero Alvarado; 635; Pilar Asencio Díaz; 6401, Wilfredo Carrasco Ibáñez; 6434, Miguel Calderón A.; 7056, Esteban Barra Barra; 7156, María Meza Arriagada.

GALERIAS 10 Y 13 ADULTOS.— 3341, José Lagos Lagos; [illegible] Arturo Aliaga Salas; 661, Boris Ríos Maturana; 1169, Irene Quinteros P.; 1185, Juana Rebolledo G.

ORIENTE PIEDRA, ADULTOS.— 531, Cristina Juárez M.; 1136, Víctor Ortega V.

NORTE PIEDRA, ADULTOS.— 1534, Antonio Onetto N.; 2359, Teobaldo Barriga; 2468, Domingo Céspedes; 2510, José Pino Reyes; 2687, Virginia Hidalgo V.; 2695, María Berríos G.; 2863, Laura Pérez Vergara.

NORTE, LADRILLO, ADULTOS.— 1003, Roberto Baeza M.

NUEVA SECCION ORIENTE LADRILLO, AD.— 1610, Rosa Valenzuela R.

PONIENTE, ADULTOS.— 1708, Inés García de Huldobro; 2460, Antonio Quiroz; 2741, Ignacio Llona D.; 2775, Víctor Díaz Hormazábal; 2793 José Duarte S. Martín; 2807, Margarita Almonacid; 2956, Nicolás Blau D.; 3283, Gustavo Estefani.

PABELLON RECOLETA, PARVULOS.—32, Blanca Herrera J.

PABELLONES 1 Y 3; 3 Y 6 ANEXO, PARVULOS.— 327, Ana Domínguez P.; 275, Carlota Bustamante; 321, Camilo Sepúlveda C.; 324, Aida Haschke Rojas; 643, Juan Ampuero M.; 1469, Natacha Cruz B.; 1529, N. N.

CAPILLAS 8, 29 y 38, PARVULOS.— 448, María Intriago Ottué; 2569-369, Julio Díaz Barraza; 3524, Ofelia Figueroa L.

NOTA.—En conformidad al decreto-ley N.o 421 de 14-IV-1932, esta publicación se hace **durante diez días de cada mes** (1.o al 10, inclusive, de julio de 1957), y en un solo diario.

AVISO IMPORTANTE.— De orden superior, el Arancel para inhumaciones en Mausoleos y Bóvedas Familiares, como también en Mausoleos Sociales, Congregaciones, Fuerzas Armadas y Carabineros, ha sido fijado en $ 3.000 (tres mil pesos) para los dueños y socios, en cada caso.

Los colaterales y extraños a la familia, como también los que **no son socios** de instituciones sociales, deberán pagar $ 8.000 (ocho mil pesos), por derecho de sepultación, con autorización de los dueños de Mausoleos.

Además, y según lo dispuesto en el Título II, Art. 9.o, inciso "B", del decreto supremo N.o 1382, de 22-VII-1929, las sociedades con personalidad jurídica deberán enviar mensualmente, en duplicado, a la Dirección del Cementerio, las listas con los nombres de los socios, los que por lo menos deberán haber sido inscritos con un mes de anticipación como tales. El socio que no figure en estas listas será considerado por el Cementerio como "extraño" para los efectos del respectivo pago de derechos de sepultación (ocho mil pesos), $ 8.000, según el nuevo arancel que regirá a partir de esta fecha, 1.o de julio de 1957.

SANTIAGO, 1.o de julio de 1957.

EL ADMINISTRADOR

DORMITORIO

NORMANDO. $ 125.000.—
Ropero 3 cuerpos, desarmable, cómoda, toilette con espejo de biombo, 2 veladores, 2 marquesas, 2 sillas, mesita y banqueta, mitad su valor real.

COMEDOR CHIPPENDALE
$ 125.000.—
Gran amoblado de lujo, consta de 1 buffet, 1 mesa, 6 sillas y 2 sillones.

COMEDOR NORMANDO
$ 59.000.—
Líneas estilizadas. Tallado a mano, 6 piezas.

LIVING CAPITONE. $ 105.000.—
Finamente terminado, brocato y gobelino a elección: 1 sofá, 2 sillones.

657 — NATANIEL — 657

COMPAÑIA CERVECERIAS UNIDAS

Precios máximos de sus productos al comercio de Santiago, puestos a domicilio y con devolución de envases:

Cervezas embotelladas:

Pilsener sin pasteurizar (cruda), en botella 1/1	$ 640	Doc.
Pilsener y Malta, en botella 1/2	320	"
Stout Tolin, en botella 1/4	320	"

Cerveza barril:

Pilsener y Bock	90	litro

Bebidas gaseosas:

Orange-Crush	320	Doc.
Bidú	280	"
Vitamaltina	280	"
Ginger Ale Antartic	280	"
Tonic-Water	280	"
Bilz	240	"
Papaya Rex	240	"
Cherry Rex	240	"
Ginger Ale Rex	240	"
Agua de Seltz	160	"

En los precios antes indicados está incluído el impuesto a las compra-ventas del 5%, que deben cobrar los Revendedores.

Valor de garantías por envases:

Botellas 1/1	$ 960	Doc.
Botellas cerveceras 1/2, blancas nevadas, Ginger Ale 1/4, ámbar Orange-Crush y blancas Bidú	480	"
Cajas vacías de reparto, en todos sus tipos	400	c/u.

Santiago, 8 de julio de 1957

RELOJ SUIZO FINO
ENTREGAMOS CON SOLO $1.000
SALDO FACILIDADES
PRECIOS REBAJADOS
RELOJERIA GABOR
ESTADO 91-5°PISO OF 501

IMPUESTO A LA RENTA

Por decreto N.o 5711, del Ministerio de Hacienda, se ha prorrogado en todo el país el plazo para cancelar el Impuesto a la Renta

HASTA EL 10 DE JULIO INCLUSIVE

Señor contribuyente: pague su impuesto dentro de esta fecha y evite intereses penales y gastos judiciales.

EL TESORERO GENERAL DE LA REPUBLICA

La Universidad cumple s[...] de fomentar el estudio

Expresó el Director de la Escuela de Invierno, señor Eugenio González, en su inauguración

En la Sala Valentín Letelier se efectuó ayer la inauguración de las actividades de la Escuela de Invierno de la Universidad de Chile, con asistencia de distinguidos profesores, egresados y alumnos universitarios.

En primer lugar habló el Director de la Escuela, señor Eugenio González Rojas, quien comenzó diciendo: "Con la sencillez que conviene a las auténticas empresas de cultura, inauguramos hoy la XVII Escuela de Invierno, organizada por el Departamento de Extensión Cultural de la Universidad de Chile.

FOMENTO DEL ESTUDIO. — Más adelante dijo el señor González: "Desde su fundación, nuestra Universidad ha cumplido eficazmente su noble misión de fomentar el estudio de las ciencias y el cultivo de las artes, pero su actividad eminente ha sido la formación de los profesionales que requiere la sociedad y el Estado. El prestigio continental de sus escuelas ha sido y es justa razón de orgullo para la Universidad de Chile, como lo ha sido y lo es también la forma cómo sus egresados han contribuido al progreso nacional, tanto en las actividades públicas como en las privadas".

LA INVESTIGACION CIENTIFICA. — "Sólo en los últimos decenios —dijo—, correspondiendo a progresivas exigencias del medio social y al avance de las necesidades técnicas, nuestra Universidad ha abordado sistemáticamente el cumplimiento de sus otras dos funciones esenciales: la investigación científica y la extensión cultural. Así la investigación científica está alcanzando el nivel que reclaman los tiempos en todo país que no se resigne a ir a la zaga en el proceso ascendente de la civilización moderna, y la extensión cultural está adquiriendo la amplitud que debe tener para corresponder a los anhelos de superación de una sociedad como la nuestra, en trance de renovaciones vitales."

PROVECHOSO CONTACTO. — "Sobre esto que directamente nos atañe —destacó— cabe recordar que desde la fecha en que se iniciaron cursos como los que inaugurámos, la extensión universitaria ha ido aclarando sus objetivos, afinando sus procedimientos. Puede decirse que, a través de las Escuelas de Temporada, nuestra Universidad se mantiene en provechoso contacto con los más diversos intelectuales y las más distantes zonas geográficas, acercándose saludablemente al ideal de una Universidad dinámica, que enraizada el espíritu nacional, contribuya de modo superior a esclarecer el destino colectivo."

APORTE AL PROGRESO. — Terminó diciendo el señor González Rojas: "Cuenta la XVII Escuela de Invierno con el concurso que agradezco, de valiosas personalidades, catedráticos de fecunda trayectoria en la docencia americana y chilena, jóvenes profesores que ya son apreciados por el brillo de sus lecciones, investigadores de promisoria vocación científica, reputados escritores y artistas. A todos ellos y a los alumnos que aprovecharán sus experiencias y conocimientos me complazco en darles una cordial bienvenida, al declarar inaugurada esta Escuela de Invierno, que iniciará sus trabajos en tres ciudades, lo que significará un aporte más de la Universidad de Chile al progreso de la República".

RECITAL DE CANTO. — A continuación la profesora señora Blanca Hauzser, acompañada al piano por el maestro Berner, ofreció un recital de canto.

ORIENTACION DE CHILE. — Luego, el profesor señor Germán Sa[...]

TRABAJO

EN LA JUNTA de Conciliación quedó solucionado el conflicto que afectaba a los obreros textiles de la seda que trabajan en las industrias de la firma Elías Garib. El acta de avenimiento consulta reajuste de jornales y regalías diversas.

PERSONAL de la firma Kery firmó ayer un acta de avenimiento por la cual se pone término al conflicto que habían planteado por aumentos de salarios. El convenio consulta aumentos de un 36 por ciento en los jornales a contar de esta misma fecha.

CON REAJUSTES de salarios y regalías diversas se dió solución al pliego de peticiones de los obreros de la firma Ferrari y Cía.

EN CONVENIO suscrito por las partes se establece que los obreros agrícolas del fundo Bellavista de propiedad de la Fábrica Paños "Bellavista" de Toma, tendrán un reajuste de jornales de un 29.42 por ciento.

POR DECRETO Ministerial se declaró disuelto el Sindicato Industrial de Obreros de la Fundición Talca. También fué disuelto el Sindicato de la firma Velarde Peuna y Cía., de Valparaíso.

QUEDARON normalizadas las labores de los maquinistas del minera de Potrerillos, a expresa petición del Ministro del Trabajo, quien les envió un telegrama pidiéndoles volvieran al trabajo mientras se busca una solución a sus problemas. Los maquinistas piden una calificación especial de sus labores.

BARRIOS Y ASTORGA SUBROGARAN EN SALUD Y TIERRAS

La Secretaría General de Gobierno informó ayer en la tarde de que se designó al Ministro del Trabajo, Dr. Raúl Barrios, subrogante en la Cartera de Salud, y al Ministro de Agricultura, don Mario Astorga, subrogante en la de Tierras y Colonización.

Los señores Barrios y Astorga seguirán desempeñando, además sus respectivas Carteras. Hoy harán entrega de Salud y Tierras los Ministros dimisionarios, doctores Roberto Muñoz Urrutia y Oscar Jiménez Pinochet.

Escuela de Invierno de la Universidad de Chile, señor Eugenio González Rojas, durante el acto inaugural de ayer. En su discurso analizó la importancia del funcionamiento de la escuela para el perfeccionamiento de egresados y alumnos universitarios.

INGENIEROS MILITARES CUMPLEN 33 AÑOS

La Escuela de Ingenieros Militares celebra hoy el 33.o aniversario de su fundación, la que ocurrió mediante el decreto supremo número 15.139, del 9 de julio de 1924, durante la Presidencia de don Arturo Alessandri.

La Escuela ha tenido una trayectoria ascendente, y desde el 6 de marzo de 1948, funciona como Escuela dedicada exclusivamente a la especialización de los ingenieros militares, en su Cuartel de Tejas Verdes.

Su actual Director es el coronel de Estado Mayor, don Alberto Iracabal L., quien ha dispuesto un programa de celebración interna.

Bajo tempestades y lluvias marcha la expedición Gajardo

Están cerca del Lago Abascal

CON LA EXPEDICION DEL MAYOR GAJARDO EN LA PATAGONIA (Por Carlos Zurita R., enviado especial de LA NACION).— Hoy fue levantado el campamento establecido por la Expedición en Río Negro, junto al Canal Hormopirén. Esta localidad de Río Negro cuenta con mil habitantes y una extensa región de alerzales, cuyos gruesos y altos troncos entregan una de las maderas más solicitadas desde el exterior.

Sin embargo, las explotaciones rudimentarias, la falta de medios de comunicación (a pesar de estar a sólo 25 minutos en avión de Puerto Montt), hacen que la zona quede aislada y sin posibilidades inmediatas de mejorar su economía.

El nuevo campamento quedó establecido en el extremo noroeste del Fiordo de Cahuelmó, otra de las regiones desamparadas y pobres de Chiloé continental.

TEMPESTAD. — El domingo pasado se levantó una violenta tempestad, y el viento derribó enormes árboles. Desde el refugio de la Expedición se pudo apreciar la fuerza de las trombas, que desde el sur se desplazaban por el Canal de Coman. El tiempo se ha mantenido con fuertes vientos del norte, lluvias y bajas temperaturas.

EXPLORACION. — La Expedición se apresta a recorrer la zona interior sobre el lago Abascal y las regiones adyacentes, una vez que las condiciones del tiempo lo permitan o, por lo menos, amaine un poco el temporal.

Las ceremonias se realizarán en las propias unidades

Con motivo de celebrarse hoy el septuagésimo quinto aniversario del Combate de La Concepción, los regimientos militares de todo el país harán que sus contingentes de conscriptos y el personal de planta que no lo haya hecho, presten el Juramento a la Bandera, de acuerdo con las disposiciones reglamentarias vigentes.

Las ceremonias, por orden de la Comandancia de la Guarnición, se realizarán este año en los respectivos cuarteles de las unidades y se sujetarán a los programas tradicionales del acto.

El Presidente de la República concurrirá, a las 11 horas, al Regimiento de Infantería N.o 1 "Buín", del Coronel Juan de Dios Vial Santelices, para presenciar el Juramento a la Bandera del contingente.

EN LAS UNIDADES. — La Orden de la Comandancia ha dispuesto que la ceremonia se realice en los siguientes horarios y en las unidades señaladas: 9.45 "Haras Nacional" (San Bernardo), con la Banda de la Escuela de Infantería; 9.45, Batallón de Administración, con la Banda del Regimiento "Tacna"; 9.45, Escuela de Caballería Blindada, con la Banda de la Escuela de Telecomunicaciones; 9.45, Batallón de Transportes N.o 2, con la Banda del Grupo "Maturana"; y a las 11 horas, las siguientes unidades: Regimiento "Tacna"; Escuela de Infantería de San Bernardo; Escuela de Zapadores, Tejas Verdes; Escuela de Telecomunicaciones; Regimiento de Infantería "Buín"; Regimiento de Caballería "Cazadores" y Regimiento Ferrocarrileros N.o 1 de Fuente Alto.

Fijación de precios a bares y restaurantes pedirá SAP a Economía

La Superintendencia de Abastecimientos y Precios anunció ayer que enviará un oficio al Ministerio de Economía, sugiriendo la conveniencia de fijar precios oficiales en bares y restaurantes y la correspondiente medida de clausura para casos de infracción, en vista de un incidente por cuestión de cobro de una factura, considerada excesiva, a un grupo de marinos norteamericanos en una boite-restaurante del centro de la ciudad.

O.— En la Sa- ayer la Escuela de Chile, cuyas actividades teminarán el 27 del actual. En el grabado aparecen profesores, alumnos y personalidades que concurrieron al acto inaugural.

ndera prestarán hoy os de la guarnición

stirá al acto en el Regimiento Buín

La Comandancia de la Guarnición dispuso que la mayoría de los jefes dependientes de ella, acudieran a presidir las ceremonias en estas unidades, habiéndose hecho la distribución correspondiente en la Orden del lá de junio pasado.

INVITACIONES. — La misma Orden dispuso que los Comandantes de las unidades están facultados para invitar de preferencia a las siguientes personas: a los padres y familiares del contingente; al personal en retiro de las FF. AA.; a los establecimientos de enseñanza secundaria y primaria que existan en los barrios próximos a los cuarteles.

AUTORIZACION ESPECIAL. — La Escuela Militar, del General Bernardo O'Higgins, está facultada por el Reglamento de la Guarnición para hacer que sus cadetes presten el Juramento a la Bandera el día en que se realiza la Revista Final, al término del año.

EL JURAMENTO DEL SOLDADO

El contingente militar, que actualmente presta su servicio en las unidades de la República, cumplirá hoy con la ceremonia tradicional de Jura a la Bandera, de acuerdo con la fórmula vigente.

En formación especial, y frente al Estandarte desplegado, los conscriptos, con la diestra avanzada, como queriendo tocar el Pabellón Nacional, repiten en coro:

"Yo, conscripto... (dice su grado y su nombre), juro por Dios y por esta Bandera, servir fielmente a mi Patria, ya sea en mar, en tierra o cualquier lugar, hasta rendir la vida, si fuera necesario; cumplir con mis obligaciones militares conforme a las leyes y reglamentos vigentes; obedecer con prontitud y puntualidad, las órdenes de mis superiores y poner todo mi empeño en ser un soldado honrado, valiente, y amante de mi Patria".

SALVAS.— Para sellar con fuego este juramento, tradicionalmente el contingente dispara tres salvas de sus armas, una vez completada la ceremonia. En esta forma, junto con haber ligado el juramento a la Divinidad y a la Bandera, el soldado con promete el servicio de su arma en el cumplimiento de lo pactado.

AÑO XLI — N.o 14.461

Empresa Periodística "LA NACION", fundada el 14 de enero de 1917.— AGUSTINAS 1269.— TELEFONO 82222.— CASILLA 81-D

Santiago de Chile, martes 9 de julio de 1957

Cordial entendimiento entre los gremios y el Presidente

EN cordial entrevista, el Presidente de la República conversó en la mañana de ayer con los representantes de los gremios, los cuales le hicieron presente las aspiraciones de la clase asalariada y su reacción ante las alzas últimamente autorizadas por el Gobierno. Hay que hacer resaltar, al respecto, la cordialidad que reinó entre el Jefe del Ejecutivo y los representantes gremiales, quienes en esta oportunidad hicieron ver sus preocupaciones, sus problemas y su deseo de comprender los planteamientos de la política de precios y salarios seguida por la actual Administración.

Reuniones de esta naturaleza fomentan la necesaria armonía que debe imperar entre gobernantes y gobernados. Se consigue de este modo ahuyentar gran parte de los recelos que pudieran existir y se obtiene, además, un sano entendimiento en cuestiones de tan capital interés como la que constituyen en general los problemas de carácter económico.

El Presidente de la República reiteró, una vez más, su propósito de continuar, en forma inflexible y tenaz, la lucha que iniciara el Gobierno contra el fenómeno inflacionario, uno de cuyos aspectos más decisivos ha estado representado por la abolición de los subsidios estatales a ciertos artículos, política que determina, como es natural, las alzas que motivaron la reunión que comentamos.

Cuando se le hizo presente, dentro de una sana modalidad democrática, la necesidad que existiría de aumentar sueldos y salarios para defender así el patrimonio familiar de las clases asalariadas, el Jefe del Estado no se mostró en desacuerdo con tal iniciativa, sino que, por el contrario, demostró el más vivo interés en ella.

Hizo presente, a su vez, que el Gobierno estaría llano a considerar el estudio pertinente presentado por la CUT y que, llegado el caso, éste podría servir de pauta para futuros proyectos de ley orientados a ese objetivo.

El actual Gobierno ha conducido en todo momento una política de puertas abiertas y se ha caracterizado por la obsecuente actitud con que ha tratado de aunar las diversas voluntades, con el fin de conseguir de ese modo lo que más convenga al país. En la referida reunión, tanto el Jefe del Estado como los Ministros que asistieron a ella pusieron, una vez más, de manifiesto dicho democrático proceder.

Si la gran masa ciudadana logra captar esta disposición del Gobierno, concretada en diversas oportunidades, de nada puede servir la acción de los politiqueros, los cuales en todo momento han bregado en forma solapada o abierta por interrumpir las sanas relaciones que existen entre el Presidente de la República y el pueblo trabajador.

Es por esa razón que la citada reunión destaca una fórmula en la que los elementos disociadores no juegan ni pueden jugar ningún papel.

Congreso de Sociología

EN conformidad a la resolución adoptada por el Tercer Congreso Latinoamericano de Sociología, realizado en Quito en octubre de 1955, se están efectuando en nuestra capital las sesiones correspondientes al Cuarto Congreso, cuyo temario abarca materias de alto interés científico e histórico.

Delegados provenientes de los principales países de América se encuentran abocados al estudio de esta joven disciplina que, aunque nacida a mediados del siglo pasado, sólo en nuestro tiempo ha adquirido un definido carácter objetivo y concreto, ya que antes estuvo comprendida en la Filosofía, la Política, la Economía y la Antropología Social.

Como toda ciencia nueva dentro del campo de las disciplinas culturales de tipo histórico, la Sociología se nutre de diversos contenidos y utiliza en sus investigaciones diferentes métodos. Esto mismo ha hecho que muchos pensadores le hayan negado su carácter de ciencia. La proximidad de las materias sociológicas con las que abarcan otras disciplinas, a saber, la Estadística, la Historia Comparada, la Psicología Social, la Ecología, la Etnografía, etc., han robustecido el criterio escéptico frente a la Sociología. Hoy, sin embargo, nadie pone en duda la especificidad científica de esta rama del saber, que se preocupa, primordialmente, del estudio del desarrollo de las sociedades humanas, en el espacio y en el tiempo. Este carácter de objetividad, que la diferencia de toda concepción ética o filosófica, se ha impuesto después de grandes luchas ideológicas, en las cuales hay que mencionar a los sociólogos de la Escuela Francesa, a los alemanes, ingleses y norteamericanos. De entre todos, preferentemente, al distinguido sociólogo francés Emile Durkheim y discípulos.

Como ciencia de la realidad social, la Sociología no puede ser ajena a la situación de las sociedades, en todos sus aspectos. Y de acuerdo con su teoría y métodos, ella estudia al grupo humano en su categoría temporal e histórica. Tan amplia es su visión sobre la vida del hombre en sociedad, que existe una Sociología del Arte, de la Lingüística, de la Religión, de las Costumbres, del Saber.

Los aportes de la Sociología al conocimiento del hombre son innegables. Hoy se la enseña en todas las Universidades y colegios del mundo, y en nuestro país, desde hace poco, se ha fundado un Instituto Especial de Investigaciones Sociológicas, dependiente de la Universidad de Chile, y está considerada como cátedra especial en varias carreras universitarias.

Durante el Cuarto Congreso Latinoamericano de Sociología, se estudiarán la teoría y los métodos sociológicos más importantes. Parte especial de las sesiones se destinará al estudio de la Sociología Política, considerada ésta como ciencia y como técnica. Asimismo, se estudiará la vida rural en América Latina, los regímenes de trabajo imperantes y la conducta política del campesino.

Las conclusiones de este Congreso, en el cual estarán ausentes las ponencias religiosas y políticas militantes, tendrán que ser auspiciosas y positivas para el esclarecimiento de muchos problemas que interesan a la sociedad de nuestro tiempo.

Del Ministro de Defensa Nacional.—

Al glorioso emblema de la Patria

EL TIEMPO cubre, muchas veces, con el generoso manto del olvido, las acciones humanas; pero hay hechos que, por su trascendental significación, fortalecen el núcleo vital de la tradición, que señala el valer de un pueblo, de una raza, de una nacionalidad.

El aniversario de uno de estos hechos que, por su gloriosa magnitud, sobrepasa los límites de lo perecedero, ha sido elegido para tributar, año a año, un homenaje de admiración y respeto a nuestra hermosa Bandera, representación genuina de la Patria, expresión de libertad y honor.

Guiado por ella, el soldado "insurgente" rompió las cadenas opresoras.

En 1820, flameando en el tope de los mástiles de las "cuatro tablas", llevó hasta tierras extranjeras la libertad que anhelaba un pueblo hermano.

Después, en Yungay, y, más tarde, en Iquique, la estrella solitaria brilló en lo más alto, con destellos rutilantes; con la luz propia de un sol, que germina en el orgullo con que ve actuar a los hombres que se cobijan al amparo de sus tres colores.

El 9 y 10 de julio de 1882, en el caserío de La Concepción, en plena sierra peruana, 77 chacabucanos escribieron la más asombrosa página de heroísmo y martirio, en defensa de nuestra sagrada enseña.

En los días de la paz, esa misma bandera, símbolo de trabajo redentor, ha fortalecido el alma del pueblo chileno, permitiéndole soportar con entereza las duras faenas que impone la necesidad del diario sustento, y estimulando las esperanzas de conquista de sus más caras ambiciones.

Es por eso que la ciudadanía entera, con sus amores e ideales, con sus ansiedades e ilusiones, sabe que ella es como una madre cariñosa que nos recuerda a cada instante lo que somos y lo que valemos.

Al contemplar sus pliegues, tantas veces estremecidos por la mano luminosa de la gloria, junto con experimentar el orgullo de chilenos, pensamos que ella no es la ficción sin vida, renegada por el alma de los réprobos; no es el escudo en que puedan ampararse las bajas pasiones; sabemos que es la inspiración de todo lo grande y sustantivo que tenemos sobre la tierra y, a la vez, el símbolo a cuyo mágico conjuro los chilenos saben deponer prestamente sus diferencias internas, para confundirse en un esfuerzo común destinado a defender, hasta la muerte, la herencia que nos legaron los próceres de la Patria.

Ahora, la bandera de Chile tremola más altiva que nunca, luciendo sus inmarcesibles colores desde Arica hasta la Antártida, para recordar ante la faz del mundo que nuestra Patria progresa en la convivencia pacífica con las otras naciones; pero que, hoy como ayer, sabrá hacer cumplido honor a nuestras tradiciones gloriosas si, por desgracia, se viera arrastrada por quienes buscan la satisfacción de sus ambiciones por otros medios.

Este 9 de julio, en que los soldados de Chile pronuncian su juramento de lealtad al símbolo sagrado de la Patria, el Ministro de Defensa Nacional ha querido traer a la mente de sus conciudadanos un emocionado recuerdo de la elevada significación de nuestro emblema, que, como voz inextinguible del ayer, está proclamando, en su airoso flamear del presente, la necesidad de que aunemos todos nuestros esfuerzos para alcanzar la prosperidad que el país se merece, en las arduas tareas de la paz.

General Adrián Barrientos
Ministro de Defensa Nacional.

De MANUEL EDUARDO HUBNER

El "Essex" de hoy y el de ayer

EL portaviones norteamericano "Essex" es un barco que va más allá de la imaginación de Julio Verne. Es una ciudad flotante. Una que puede hacer autosuficiente, en tierra, a una de diez mil habitantes. Desplaza más de 40 mil toneladas. Su "cubierta de vuelo" casi llega a los trescientos metros. Tiene otras veinte cubiertas completas o parciales; ascensores de ocho pisos; generadores eléctricos que sirven desde salas de cine y de radiotransmisión hasta 400 teléfonos, y sistemas especiales de intercomunicación y temperatura artificial...

Puede alimentar a tres mil hombres al día.

Cifras, es claro, que lindan con lo inverosímil. Pero este "Essex" está cargado de gloria. Desde su cubierta salieron, en 1951, los aviones a retroimpulso que detendrían en Corea la agresión soviética con mano china y dedos norcoreanos. Antes, en la guerra terrible del Pacífico contra los "japs", este mismo "Essex" hizo milagros de valor y resistencia. Peleó en todas partes: en el ataque a las Islas Marcus y Wake, en la ocupación de las Marshall y el islote Kwajalein, en la reconquista de Truk y Saipán, en las operaciones contra las Palau y el sur del dédalo filipino, en los desembarcos de Iwo Jima y Okinawa, en la batalla final contra Tokio. Llegó una vez a permanecer 79 días consecutivos en acción de guerra.

Pero este gigantesco "Essex", que ha coincidido en su visita a Chile con la flota de la "Operación Bravo", no sólo competirá con el "Wisconsin" y demás barcos en la tarea, grata para ellos y nosotros, de ganar corazones chilenos. Cumplirá con un deber solemne: honrar a sus muertos; a los 54 marinos norteamericanos del "Essex" muertos, en naval batalla, en plena bahía de Valparaíso. Pero no ahora. Y tampoco en las cubiertas metálicas de este leviatán o "Moby Dick" de acero. No. Hace 143 años. Y en la toldilla y el puente y los alcázares de madera de otro "Essex". En la fragata que audazmente quiso burlar el bloqueo inglés en marzo de 1814. Y hubo de soportar, inmovilizada por la falta de viento, frente a "La Cabritería", el fuego cruzado de dos barcos británicos de guerra que eran, cada uno, más veloces y de mayor potencia de fuego.

Todo Valparaíso presenció desde los cerros, casi llorando, el combate. Cuarenta y ocho días antes, el comodoro Hillyar había entrado al puerto con la fragata "Phoebe" y la corbeta "Cherub". Tentado estuvo de emprenderlas de inmediato contra la "Essex" del comandante Porter, que había estado hostilizando, con audacia y éxito, al comercio británico en aguas del Pacífico Occidental del Sur. Pero los fuertes chilenos hicieron fuego a tiempo. Y sus lentas granadas sirvieron al menos, al levantar "penachos de agua" en el mar, para establecer un límite invisible: las aguas territoriales de Chile. Hillyar optó por bloquear el puerto y vigilar estrechamente a la "Essex". Hasta que de pronto, un día de buen viento, el Comandante Porter y su gente, toda joven, resolvieron jugarse el todo por el todo. Eolo no los dejó. Bastó que dejara de soplar un momento para que ambos men-of-war, ya sin ocuparse de aguas territoriales ni de nada parecido, se abalanzaran sobre la "Essex". Fue como una versión en pequeña escala, por el heroísmo y la desproporción de fuerzas, del 21 de Mayo en Iquique. La "Phoebe" y la "Cherub" no tardaron, a las dos horas, en deshacer la arboladura y varar, incendiada, a la temeraria "Essex".

"Despedazada y rendida" fue, ante los ojos del niño Vicente Pérez Rosales, la "Essex". En su misma casa, donde sus tías Rosales, habían estado, antes del combate, "algunos de los oficiales" que "estaban en lo mejor vaciando algunas botellas". Un cañonazo de aviso "les hizo a todos lanzarse a sus gorras" y "saltar echando hurras en su bote". Antes de caer la noche, algunos eran enterrados en suelo chileno. Cincuenta y cuatro quedaron sepultados en el Cementerio de Disidentes de Valparaíso. Cincuenta y cuatro que pertenecían a "la hermosa "Essex", fragata norteamericana de cuarenta cañones, cuya alegre marinería en los cerros, y su no menos festiva oficialidad en los planes, daban a la dormida aldea un aspecto dominguero".

Fue la infortunada guerra de 1812. La que el Presidente Madison hubo de declarar después del súbito apresamiento del "Chesepeake" norteamericano por el "Leopard" británico. Eran los días en que Tecumseh, ídolo pielrroja, irrumpía desde la frontera canadiense y el elocuente Henry Clay tronaba en el Congreso de la Unión pidiendo tierras nuevas. Los jóvenes Estados Unidos carecían de poder bélico. William Hull tomó Detroit, pero fue derrotado en Niágara. Una flota inglesa fue desmantelada por un improvisado comodoro de 28 años, Thomas MacDonough. Mas un ejército británico tomó Washington e incendió el Capitolio y la Casa Blanca, en represalia por el incendio de York (la Toronto actual) por los americanos. El Fuerte McHenry, cercano a Baltimore, resistió, una noche entera, un bombardeo nocturno. Y un joven abogado, Francis Scott Key, rompió, como Rouget de L'Isle, a cantar un himno nuevo: "The star-spangled banner", que sería después "La Marsellesa" de los Estados Unidos.

La guerra cimentó la unidad entre las ex colonias y les dio mayor conciencia de su destino. Habituó, además, al joven pueblo a la lucha en el mar. El comodoro Edward Preble había logrado antes, en la guerra de 1803|4 contra los piratas de Trípoli, crear una tradición naval norteamericana. Y hubo marinos, cual Stephen Decatur y Oliver Hazard Perry, que conquistaron laureles náuticos en el océano y los grandes lagos. Y hasta barcos, como las fragatas "Constitution" y "United States" que vencieron —el "Guerriére" y el "Macedonian"— a poderosos barcos de la Armada que ya era dueña de los mares. Y cuando se firmaba el Tratado de Ghent en 1815, un guerrillero veterano de la lucha contra los pielesrojas, fiero, pintoresco, personalísimo, Andrew Jackson, "Old Hickory", defendió Nueva Orleans e hizo pedazos al brillante ejército inglés de Pakenham, cuñado del "Iron Duke" y uno de sus mejores jefes en la lucha contra Napoleón.

Eso fue ayer, hace ya casi un siglo y medio. Pero la "Essex" ha vuelto. Y será ahora el comandante Eastwold quien rinda hoy homenaje fúnebre, en el propio cementerio porteño, a los caídos de la vieja "Essex" y a la memoria de su lejano antecesor, "el bizarro comodoro David Porter" que fuera amigo del niño Pérez Rosales.

N. E. H.

PANORAMA

"Los Tipos Criminales" La teoría de "los tipos criminales" fué sostenida y popularizada por un eminente criminólogo italiano, César Lombroso, muerto a principios del siglo actual. Y aunque los criminólogos de hoy, en su mayor parte, no comparten con su tesis, sus efectos continúan haciéndose sentir. Buen ejemplo lo tenemos en los rasgos faciales de los actores escogidos para hacer el papel de criminales en las películas cinematográficas.

Hay, por cierto, hombres de ciencia convencidos de que la fealdad y las deformidades, en efecto, tienen que ver con la determinación de los factores formativos de un criminal. Pero no por las razones aducidas por Lombroso y sus seguidores. Los psicólogos modernos arguyen que un hombre no es feo porque es un criminal nato, sino al revés, que la fealdad y sus aspectos y consecuencias morales y sociales pueden deformar y pervertir la personalidad y el carácter de un individuo hasta convertirlo en un criminal. Al verse proscrito y despreciado por sus prójimos, un hombre deforme o de cara repulsiva puede vengarse de la sociedad, entregándose al crimen. Y hasta cierto punto puede sentirse empujado materialmente hacia el crimen a causa de que su aspecto le impide procurarse trabajo honrado.

Un destacado cirujano estadounidense, con la cooperación de los reclusos de una gran penitenciaría, decidió poner a prueba la teoría de que los defectos físicos pueden llevar a los hombres al crimen.

La primera operación correspondió a un reo que había nacido con las orejas dispuestas y formadas de tal modo que parecían estar al revés. A la segunda operación fue sometido un individuo que había perdido un talón, cosa que lo hacía cojear. El tercer paciente había perdido la nariz. El cuarto tenía los dedos de manos y pies unidos por membranas, y el quinto estaba cubierto de pies a cabeza por feos tumores.

Estos hombres eran ingobernables. Faltaban constantemente a la disciplina del penal, desafiantes, malhumorados y llenos de odio contra sus compañeros de cautiverio. Sin embargo, una vez operados, mediante cirugía plástica, experimentaron un cambio radical, tornándose sosegados y bien dispuestos, y comenzando a llevarse bien con los demás presos, en vez de retraerse como antes en su amargura y rencor.

El director del penal se llenó de entusiasmo, ya que este medio de lograr una relativa cooperación por parte de los presos más intratables facilitaba mucho el trabajo de los carceleros. Se apresuró el plan de operaciones. El cirujano y sus ayudantes visitaron la penitenciaría seis veces al mes. Para entonces la lista de los aspirantes a operarse era bastante larga.

Recientemente, dicho médico completó la evaluación de 1.000 casos, entre los cuales se cuentan 323 hombres puestos en libertad bajo palabra después de sus operaciones. Los resultados han sido sorprendentes. El porcentaje de violación de la palabra entre estos hombres es sólo de 0,7 o|o. La proporción de tales violaciones en la totalidad de los presos sal libertados en los Estados Unidos es de 22 o|o, y en todo el mundo, de 7,5 o|o.

Al preguntarse a algunos de los presos —aquellos llamados "cara de mono" o "el orejas de perro"— por qué no habían tratado de poner remedio a su deformidad antes de la edad adulta, replicaron con frases como éstas: "La familia no sabía qué hacer conmigo", o "nadie se interesaba en mi caso". Pero hoy si hay quienes se interesan, y la cirugía plástica no sólo puede evitar que algunos muchachos lleguen a ser criminales, sino también salvar a muchos otros de arrastrar una existencia infeliz y atormentada. Un ex presidiario, ahora sacerdote, ha dicho: "La cirugía cambió toda mi vida en 120 minutos".

LA PREGUNTA El conocido dirigente obrero señor Tomás Chadwick Valdés fue el más aplaudido de los oradores socialistas en su revolucionaria tesis de "clase" contra "clase". ¿El endurecido luchador sindical le dedicará más tiempo a la canasta, al golf o a la actividad política?

AGRADECIMIENTOS DE EMBAJADA DE CANADA

El Embajador de Canadá envió al Director de LA NACION la siguiente comunicación:

"Paul E. Renaud, Embajador de Canadá, tiene el agrado de saludar muy atentamente al señor Director de LA NACION, y le agradece muy sinceramente las publicaciones hechas tan gentilmente por el periódico de su digna dirección, con motivo del Día Nacional del Canadá."

MAÑANA PRESENTAN SUS CREDENCIALES DOS DIPLOMATICOS

Mañana, a las 11 horas, el nuevo Embajador del Paraguay, don Angel Florentín Peña, presentará sus cartas credenciales al Presidente de la República, Excmo. señor Carlos Ibáñez del Campo.

Cuarenta y cinco minutos después lo hará la Ministro pakistana, princesa Abbida Sultaan.

Notas del Día

LA MADRE DEL CORDERO Desde que tengo uso de razón —si es que la tengo— he venido oyendo decir algunas frases misteriosas referentes a nuestros ferrocarriles, esos que se llaman del Estado, porque son, según dicen, del Estado. Cuando todavía no me era dable hablar en la mesa, me contentaba con oír cómo los mayores conversaban de política a la hora del almuerzo. Recuerdo que un viejo amigo de casa, radical de pera y bigote, decía siempre, cuando no podía encontrar a mano algún argumento contundente: "Si estamos fregados... vamos para abajo... los ferrocarriles se están tragando al país. Van a ver ustedes... Los ferrocarriles nuestros son como el tonel de las Danaides... Van a ver..."

Entonces a mí me interesaban muy poco estas cosas, y ahora tampoco me interesan mucho, ya que he llegado al convencimiento de que don Ramón Barros Luco ha sido el único chileno que ha dado en la herradura en estos últimos tiempos: si las cosas se arreglan solas, bueno; si no pueden arreglarse, qué le vamos a hacer. Y, después de muchos, de muchísimos años, una breve noticia aparecida en los periódicos me ha hecho recordar a aquel amigo de mi padre, radical de tomo y lomo, cuyas profecías acerca de los ferrocarriles he visto confirmadas una a una a través del tiempo. "Van a ver, no más... los ferrocarriles se van a tragar al país..."

Se lo están tragando, y se lo van a tragar con toda seguridad. Si la mayor parte de la gente que va en un tren no paga pasaje, ¿cómo van a vivir los ferrocarriles? Y sin ferrocarriles, ¿cómo podría vivir el país? La cuestión es que los dos se van muriendo juntos: país y ferrocarriles. Uno se apuntala en el otro, y así vamos caminando hasta que se quiebren las muletas.

Veamos, sin inventar nada, lo que se lee en el informe entregado por la Comisión de Hacienda del Senado sobre el déficit de la Empresa de los Ferrocarriles del Estado. Hay 600 funcionarios, entre Ministros, parlamentarios, gobernadores, que tienen derecho a salón-cama, lo que representa un gasto de 360 millones de pesos anuales. Entre el personal de empleados y obreros, con miembros de sus familias, que tienen derecho a 4 pases sencillos al año, juntan 440.000 pases. Súmense, a éstos, 30.000 jubilados con sus familias, que representan 120.000 pases libres más..., etc. Estas cifras se traducen en más de MIL MILLONES al año. No se cuentan los servicios de correos, que tienen que disponer, gratuitamente, de vagones especiales.

Se han hecho a estas cifras algunas rebajitas, pero subsiste el abuso tremendo que el Estado viene cometiendo con los ferrocarriles desde hace largos años. Esta es la madre del cordero. Al fin podemos darnos cuenta y viene a saber el país cuál es la verdadera causa de que nuestros ferrocarriles trabajen a pura pérdida. ¿Cómo traer nuevos equipos, cómo reforzar las líneas, cómo perfeccionar el servicio? Todo se lo lleva esa multitud de gente que viaja gratis de un punto a otro del territorio. Para los ferrocarriles sólo quedan pérdidas, y gruesas.

No hace mucho, un parlamentario que estaba en las postrimerías de su mandato, y que, gracias a Dios, no fue reelegido, se trepó al tren nocturno en una estación de la Frontera, y ocupó violentamente la cama que había reservado una dama en el coche-dormitorio. Nada de cuentos —dijo—, yo soy diputado, y de aquí no me mueve nadie. Claro que no lo movió nadie. ¡Iban a moverlo! Se le devolvió el dinero a la dama afligida y vejada, y el diputado, que no había pagado un cinco, se puso a dormir a pierna suelta.

Me acuerdo de aquel amigo, de perita y bigote, que venía profetizando este desastre. Mucho tiempo que no está en el mundo. Tal vez irá en un tren donde nadie subirá a sacarlo de su sitio...— **B.**

Cartas al Director

("Quisiera tener un diario escrito por el público".— Ibsen)

Problemas del Norte

Señor Director:

Le quedaré profundamente agradecido de la publicación de la siguiente carta abierta dirigida al senador don Jorge Alessandri Rodríguez, sobre los problemas de Iquique:

"Honorable senador:

Profunda desilusión ha causado a nosotros, los iquiqueños, su oposición para que se le concedan a Iquique y Pisagua algunas franquicias aduaneras para la importación de algunos artículos esenciales para la alimentación y vestuario de sus habitantes, a pesar de algunas declaraciones posteriores.

Pende de la aprobación del Congreso una ley que concede liberaciones aduaneras para la importación de maquinarias, materias primas y otras, para que puedan levantarse en Tarapacá algunas industrias, que reemplacen en parte mínima a la desfallecientente industria salitrera que no ha recibido de ningún Gobierno la atención que se merece.

En 1915 trabajaban en la provincia de Tarapacá alrededor de 90 oficinas salitreras, y otras tantas en Antofagasta. El Presupuesto de la nación se financiaba en un 50 o|o con las entradas que le producía el salitre.

Iquique era un puerto próspero, su bahía albergaba diariamente 30 o más barcos con las banderas de todos los países del orbe. Los pueblos de la pampa salitrera, tales como Lagunas, Buenaventura, Pintados, Gallinazos, Alto San Antonio, La Noria, Pozo Almonte, Huara, Negreiros, Santa Catalina, Dolores, Zapiga, y los puertos de embarque de Pisagua, Caleta Buena y Junín eran verdaderos emporios de riquezas. Tarapacá era el más grande centro industrial de Chile.

En ese mismo año, 1915, llegó a nuestras playas un hombre desconocido para nosotros, que nos entregó su corazón, y a quien llevamos al Honorable Senado y después a la Presidencia de la República. Era la época de oro de Iquique, pero, lamentablemente, la imprevisión de todos los gobernantes no creyó nunca que ese torrente de riquezas que salía de Tarapacá y Antofagasta, y que servía para construir grandes obras públicas, grandes edificios, Ministerios y otros, en el centro y sur del país, tendría que terminarse algún día y que algún competidor de nuestro salitre trataría de desplazarlo más tarde.

Y empezaron a levantarse plantas de salitre sintético en otros países, y empezaron a paralizarse nuestras oficinas salitreras y empezó la muerte lenta, de la provincia de Tarapacá. Una a una, fueron apagando sus fuegos nuestras plantas salitreras, hasta llegar a la triste realidad actual. De las 90 plantas salitreras que había en trabajo en 1915, apenas quedan 4 en actividad, y con peligro de paralizar alguna de ellas, por cuanto no producen utilidad, o esta es tan pequeña que no conviene a sus propietarios la inversión de grandes capitales con tan bajo rendimiento.

Los pueblos de la pampa, que otrora lucían orgullosos su gran actividad comercial, están convertidos en cementerios de pueblos muertos. Ya no existen los puertos de embarque de Caleta Buena y Junín; Pisagua ha quedado reducida a una pequeña caleta de pescadores.

Ante esta situación, ante la muerte lenta de Tarapacá, pidió Iquique y pidieron sus habitantes leyes especiales que no permitan la muerte de Iquique.

Y cuando Iquique, hablando un lenguaje claro, ha pedido que se salve a Iquique, que se dicten leyes especiales para entonar su decaída situación industrial y comercial, ha habido personas que se han opuesto, que no han mirado con buenos ojos el proyecto de ley que actualmente se encuentra en las Comisiones de la Cámara de Diputados.

Por estas razones, esperamos toda su franca y leal ayuda a Iquique cuando se trate el proyecto en el Senado, como un recuerdo a su señor padre.— (Fdo.): Luis Díaz Salinas."

El abuso de los arriendos

Señor Director:

Ya ha llegado al límite del escándalo, de lo ignominioso, el valor de los arriendos que debemos pagar los de la clase media, los que vivimos de un sueldo, los que no buscamos "santos" o no tenemos, para comprar o arrendar las apetecidas habitaciones de las Cajas de Previsión.

Debemos reconocer que el problema en sí es complejo, que tiene una serie de bemoles, amén de que siempre se estrellará contra los intereses creados; pero es justo reconocer, también, que jamás ha sido tratado en forma íntegra y llana por quienes están encargados de darle una solución.

Lo que sucede con los locales comerciales, es algo muy parecido o peor. Primero, tenemos la "defensa" que se ha dado en llamar "derecho de llaves", que en el fondo es una vulgar "comisión" o maniobra para sacarle dinero a los que en realidad necesitan estos inmuebles. Hemos comprobado, que con motivo de la apertura de la nueva Galería del Pasaje Matte, hubo personas que tomaron en arriendo desde tres hasta once locales, ganándose millones con el traspaso de ellos. Estos casos son una palida muestra, de la forma inmoral y abusiva como se está procediendo en ese terreno, ante la vista y paciencia de las autoridades, sin contar los clientes de corredores de propiedades "callampas", que actúan en estos delictuosos hechos al amparo del organismo oficial que los controla.

En otros casos, se ha procedido al alza de los gastos comunes, y en la mayoría de ellos se procede al pago extra, bajo de cuerda, de la cantidad cobrada sobre lo legal. Por desgracia, hay también una gran mayoría y que son los que nos amargan la existencia, que les importa un rábano llenarse los bolsillos de dinero en la forma especulativa e ilícita que lo están haciendo. ¿Cuánto debe ganar una persona para pagar $ 360.000, por un departamento amoblado, de tres dormitorios, como aparecía en un aviso días atrás? Para cualquiera de nosotros, significa casi el sueldo de todo un año.

Esto ha llegado al límite de lo humano y de lo lógico. Es imperioso que el Supremo Gobierno tome cartas directas en el asunto y proteja el bolsillo de las clases profesionales, de la clase media, de los que llevamos el peso del Estado.

Saluda atentamente a Ud.— Cafnet 1531179. Stgo.

DIRIGENTES GREMIALES Y POLITICOS ESTUDIARAN PROYECTO DE REAJUSTE

Declaraciones del senador Bellolio

El presidente del Comité Recuperacionista del PAL, senador Blas Bellolio, reveló ayer que este sector del agrariolaborismo propondrá a la Junta, que preside el diputado Julio von Mühlenbrock, la designación de un árbitro para el arreglo definitivo de sus diferencias, en aras de la unidad del partido.

CON LOS GREMIOS.— El senador Bellolio informó, también, que los contactos de los gremios de trabajadores con el Gobierno, se produjeron debido a una intervención suya, del senador Edgardo Barrueto y del diputado Carlos Sivori, y que esta intervención no ha respondido más que el patriótico propósito de evitar posibles incidentes, que a todos perjudicarían, en relación con la vigencia de las nuevas alzas de precios.

El senador Bellolio concluyó diciendo que a las 11 horas de hoy se efectuará una reunión entre dirigentes gremiales y políticos, con el objeto de cambiar ideas sobre un proyecto de reajuste compensatorio de sueldos y salarios.

Este proyecto ha sido sugerido por los gremios, en conversaciones que han efectuado con dirigentes de casi todos los partidos.

La reunión en referencia se realizará en una de las salas del Senado.

Reservarán 20 millones de pesos para camino de Valparaíso a San Antonio

Por oficio recibido en la Cámara y contestando observaciones del diputado Juan Acevedo, el Ministro de Obras Públicas, don Eduardo Yáñez Zavala, informó que en el Presupuesto de 1958 se reservarán 20 millones de pesos para continuar los trabajos del camino de Valparaíso a San Antonio.

FALANGISTA ASUMIO ALCALDIA DE COQUIMBO

COQUIMBO.— Ayer, a las 20 horas, se efectuó la elección del nuevo alcalde de esta ciudad, resultando elegido por unanimidad el regidor falangista, señor Víctor Medina Díaz.

Los regidores liberales, radicales y socialistas, reconocieron la labor realizada por la alcaldesa, señora Cristina Poza de García, que renunció al cargo. Los ediles de la Corporación ofrecieron amplio apoyo al nuevo alcalde.— IGLESIAS. Corresponsal.

SENADO SE PRONUNCIA ESTA TARDE SOBRE OLEODUCTO SICASICA-ARICA

Ayer fue aprobado por su Comisión de RR. Exteriores

En sesión extraordinaria, efectuada a las 17 horas de ayer, la Comisión de Relaciones Exteriores del Senado aprobó, por unanimidad, el acuerdo suscrito por los Gobiernos de Chile y de Bolivia, respecto de los detalles del oleoducto Sicasica-Arica, que Yacimientos Petrolíferos Fiscales Bolivianos construirá en territorio chileno.

Este Acuerdo ya ha sido aprobado por la Cámara de Diputados.

A la sesión de ayer de la Comisión asistió el Ministro de Relaciones Exteriores, don Osvaldo Sainte-Marie.

El proyecto respectivo contó con el voto favorable de los senadores Raúl Marín, liberal (presidente de la Comisión), Ulises Correa, radical; Blas Bellolio, agrariolaborista, y Francisco Bulnes Sanfuentes, conservador unido.

Del informe correspondiente se dará cuenta en la sesión de esta tarde del Senado, para que sea tratado en el acto.

Otro asunto, del que el Senado se ocupará hoy, es el proyecto en segundo informe que autoriza un aporte fiscal extraordinario a la Empresa de los Ferrocarriles del Estado, para que atienda los aumentos de sueldos y salarios de su personal, derivados de la Ley 12.434.

Un liberal, un radical y un socialista aspiran a la diputación por Valparaíso

Los falangistas acordaron la libertad de acción

Tres candidatos aspirarán el domingo 21 de julio a la diputación vacante en Valparaíso, por muerte de Mallet.

Ellos son, el liberal, Fernando Vial Letelier, a quien apoyarán conservadores unidos, nacionales, republicanos y agrariolaboristas; el radical, Humberto Rivas Burgos, y el socialista, doctor Alonso Zumaeta, que cuenta con el apoyo de todos los partidos del FRAP, más los agrariolaboristas del diputado Joaquín Muraro.

Los falangistas, en virtud de un acuerdo adoptado ayer por el Consejo de su partido, han quedado en libertad de acción.

REGIDORES.— El domingo 21 de julio, también se llenarán las vacantes de regidores, quedadas con motivo de la elección, como diputados, el 3 de marzo, de sus titulares.

Al efecto, los partidos que en Valparaíso apoyarán al señor Vial Letelier, han suscrito un pacto que se traducirá, en Santiago, en su apoyo al candidato agrariolaborista, Mario Candia, quien postulará a ocupar el cargo de edil que desempeñaba el actual diputado Luis Pareto.

Otro candidato a este mismo cargo, es el democrático Guillermo Grusamayer, a quien apoyarán los partidos del FRAP. Grusamayer —según se supo ayer— también ha solicitado la adhesión de los radicales.

PUERTO VARAS.— El domingo 21, habrá elección complementaria en esta comuna, para llenar la vacante del regidor Julio Garcés Medina, inhabilitado en virtud de la Ley de Defensa de la Democracia. Postularán Antonio Segundo Felmer, conservador unido, y Walter Nikitschéck, independiente, que ha solicitado el apoyo de los Partidos Agrario Laborista, Radical, Liberal, Falange y Socialista. El nuevo regidor no cambiará la actual fisonomía de la mayoría. — ELIANA KLEIN, Corresponsal.

DOS CANDIDATOS A REGIDORES EN EL PRIMER DISTRITO

Liberales no han comprometido apoyo a ninguna candidatura presidencial

Todo lo que se diga en contrario es equivocado, dice la Directiva del partido

La Mesa Directiva del Partido Liberal formuló anoche la siguiente declaración:

"En algunas informaciones radiodifundidas y noticias de prensa, se hace aparecer al Partido Liberal o a dirigentes y parlamentarios de éste, con actitudes o expresiones relacionadas con el problema de la sucesión presidencial que no obedecen a la verdad o a las que se les atribuye alcances e interpretaciones que están muy lejos de su verdadero significado.

El Partido Liberal ha instruido a los correligionarios, a través de todo el país, acerca de no avanzar pronunciamientos prematuros ni tomar compromisos de ninguna especie en lo relativo a la futura elección presidencial, hasta que no se adopte sobre la materia una resolución definitiva y oficial que represente el sentimiento de los organismos del partido, como es lógico y normal en estos casos.

Por el momento, los personeros del liberalismo se encuentran realizando conversaciones y consultas con otras fuerzas políticas, con el propósito de estudiar y resolver este trascendental problema, y sólo guiados por la patriótica inspiración de buscar la más amplia, democrática y más conveniente solución, que satisfaga las aspiraciones colectivas de alcanzar un Gobierno serio, estable, realizador y progresista.

En consecuencia, el Partido Liberal no ha tomado compromiso de ninguna especie con candidatura presidencial alguna.

Todo lo que se diga en contrario, o en sentido simplemente distinto, no son sino especulaciones antojadizas o informaciones equivocadas que sólo contribuyen a desorientar a la opinión pública".

Ampuero en la directiva del socialismo unificado

Verdadero estupor ha causado en diversos sectores del Socialismo, la inclusión de Raúl Ampuero en la directiva del Socialismo Unificado. En efecto, cabe recordar que existía en el ánimo de los dos grupos socialistas de —Chile y Populares— que los elementos dirigentes más responsables no aparecerían en la nueva dirección política. Sin embargo, la inclusión del senador Ampuero, se decía, constituye una lamentable transgresión a un acuerdo moral tácito.

CEN radical reitera instrucciones acerca LDD. y petróleo

Bajo la presidencia del senador Marcial Mora, el CEN del Partido Radical acordó ayer enviar circulares a todas sus asambleas, en relación con la candidatura presidencial del senador Luis Bossay Leiva.

Se autorizó a la Mesa para resolver todas las cuestiones electorales vinculadas a las elecciones complementarias del domingo 21 del presente.

Después de escucharse a los diputados Jonás Gómez y Samuel Fuentes, quienes explicaron su no concurrencia a la votación del proyecto del petróleo, en la Comisión de Minería e Industrias de la Cámara, el CEN acordó reiterar a todos sus parlamentarios que deben oponerse a la proyectada desnacionalización de esta riqueza. Asimismo, reiteró a sus senadores que deben apoyar todas las modificaciones en estudio, sobre reformas "substanciales" a la Ley de Defensa Permanente de la Democracia.

PRIMERA REUNION DEL COMITE SOCIALISTA

Ayer se informó que el Comité Central del Partido Socialista Unificado —cuyo secretario general es el ex diputado Salomón Corbalán— se constituirá mañana.

En esta reunión se adoptarán acuerdos acerca de la Conferencia de Programa, dispuesta por el Congreso Unitario.

HOY SE CONSTITUIRA LA JUNTA DEL PARTIDO DEMOCRATICO DE CHILE

A las 21 horas de hoy se constituirá la nueva Junta Ejecutiva del Partido Democrático de Chile.

La reunión se llevará a efecto, por esta vez, en Ailavilú 1032, y a ella han sido citadas las siguientes personas: Julio Martínez Montt, Benjamín Agurto, Luis A. Fuentes, Rudecindo Martínez, Luis Pino Ortega, Adolfo Márquez Palominos, Armando Gutiérrez, Salvador García Mora, Diomedes Ramírez, Humberto Fuenzalida Dawson, Esther Romo, Hernán Castro, José Piedras, Ulises Valenzuela, Luis Beltrán Vera y Leoncio Orsales.

Se tratará de la organización del partido, a través del país, y se abordará el momento político.

Eugenio González no asistió a Congreso del Socialismo

En los círculos políticos y periodísticos, ha llamado poderosamente la atención la inasistencia absoluta del ex senador Eugenio González al Congreso del Partido Socialista Unificado. En consecuencia, se agregaba, los 70 votos que obtuvo para secretario general constituyen un verdadero triunfo para quienes rechazan la tesis aislacionista que hicieran triunfar los dirigentes adictos a la política del senador Ampuero y de otros socialistas tercamente partidarios del llamado Frente de Trabajadores.

CUATRO PROYECTOS CON URGENCIA FIGURAN EN TABLA DE LA CAMARA

En la Tabla de Fácil Despacho de la sesión ordinaria de hoy de la Cámara de Diputados, figuran los siguientes proyectos:

1) Moción que establece el cierre de determinados establecimientos comerciales en los días domingos y el pago de salarios en los días viernes de cada semana;

2) Moción que concede a los miembros del Poder Judicial de Chiloé los beneficios de la letra c) del artículo 19 de la ley N.o 11.986, que fijó las rentas de los funcionarios judiciales;

3) Mensaje que autoriza la expropiación de terrenos necesarios para la construcción del edificio para el Liceo N.o 10, de Hombres, de Santiago;

4) Moción que libera de derechos la internación de elementos destinados a la Municipalidad de Valparaíso;

5) Mensaje que modifica el D.F.L. N.o 1.340 bis, Orgánico de la Caja Nacional de Empleados Públicos y Periodistas, con el objeto de apresurar el despacho de los préstamos solicitados por los imponentes de esa institución, y

6) Moción que modifica el artículo 9.o de la ley N.o 6.815, sobre huertos obreros.

ORDEN DEL DIA: HAY 4 PROYECTOS

Con urgencia: a) Mensaje que consulta un régimen especial aduanero para los departamentos de Pisagua e Iquique;

b) Mensaje que concede una indemnización al personal del Regimiento de Infantería N.o 7, "Esmeralda", afectado por el incendio ocurrido en el año 1955;

c) Mensaje que modifica diversas disposiciones del Código Sanitario, y

d) Moción que concede un abono de un año por cada seis de servicios a los imponentes de la Caja de Previsión de Empleados Particulares de la provincia de Magallanes.

En la Orden del Día también figuran los siguientes proyectos, devueltos por el H. Senado: el que crea el Colegio de Ingenieros y el de Técnicos; el que establece un impuesto a la sal, destinado a financiar la ejecución de obras públicas en determinadas provincias del país, y el proyecto, en segundo informe, que reconoce el tiempo servido en cargos de representación popular a los imponentes de Cajas de Previsión.

Partido Nacional del 3er. Distrito cita para el jueves

La directiva provincial del Partido Nacional, correspondiente al Tercer Distrito de Santiago, ha citado a una reunión ampliada para las 19.30 horas del próximo jueves, en Huérfanos 1321.

El presidente del partido, don Jaime Sanfuentes, informará en esta oportunidad acerca de la marcha de esta colectividad y sobre sus últimas gestiones políticas.

VACUNA SALK EN LA ENDESA.— El Departamento de Acción Social de la Empresa Nacional de Electricidad ENDESA, ha procedido a hacer vacunar contra la poliomielitis con Vacuna Salk a todos los hijos de su personal de empleados y obreros. En el grabado, una funcionaria del Servicio Nacional de Salud aplica la vacuna a una niñita de 3 años, bajo la vigilancia de uno de los médicos de la ENDESA.

SE CONSTITUYERON COMISIONES DEL CONGRESO DE SOCIOLOGIA

En las salas del Departamento de Extensión Cultural de la Universidad de Chile se efectuó ayer la primera reunión plenaria del Cuarto Congreso Latinoamericano de Sociología, en la cual se trataron asuntos internos. Además, se constituyeron las cuatro comisiones, con sus respectivas directivas.

LAS COMISIONES. — A continuación damos el detalle de las cuatro comisiones de este torneo:

COMISION N.o 1.— "Teoría y métodos de la Sociología".— Presidente, Dr. Alfredo Poviña, secretario, Prof. Luis Fuentealba; relator, señora Angélica Mendoza. ARGENTINA: Alfredo Poviña, Juan E. Zanetti, Angélica Mendoza, Gino Germani, Norberto Rodríguez. BRASIL: Alfonso Trujillo. PANAMA: Georgina Jiménez de López. PARAGUAY: María Elina Olmedo. URUGUAY: Luis Porteiro. CHILE: Amanda Labarca, Humberto Piaza, Pedro Zulete, Luis Fuentealba, Isolde Manquilef de Villagrán, Hernán Godoy, Ana María Barrenechea, Guillermo Viviani.

COMISION N.o 2.— "Sociología Política". — Presidenta, señora Isolde Manquilef de Villagrán; secretario, señor Marcos Goycolea; relator, Carlos Rama. ARGENTINA: Antonia Ramos, Gino Germani. BRASIL: Odorico Pires Pinto, Hermes Da Lima. BOLIVIA: Teddy Hartmann. COLOMBIA: María Guerrero. ECUADOR: Luis Bossano. PANAMA: Georgina Jiménez de López. PARAGUAY: Angel Florentín Peña. URUGUAY: Isaac Gañón, Carlos Rama. CHILE: Isolde Manquilef de Villagrán, Waldo Pereira, Agustín Alvarez Villablanca, Antonio Ruiz Urbina, Asiolfo Tapia Moore, Amanda Labarca, Julio Vega, Marcos Goycolea.

COMISION N.o 3.— "Sociología Rural".— Presidente, señor Angel Florentín Peña; secretaria, señora Ana María Barrenechea; relatores: Prof. Mateo Goldstein, Prof. Antonio Ruiz. ARGENTINA: Mateo Goldstein, Angélica Mendoza. COLOMBIA: María Guerrero. ECUADOR: Fernando Buenaño. PARAGUAY: Angel Florentín Peña. PERU: Luis E. Valcárcel. URUGUAY: María R. Olmedo, Dionisio Garmendia. CHILE: Julio Vega, Antonio Ruiz, Ana M. Barrenechea, Tulio Lagos.

COMISION N.o 4.— "La industrialización de América Latina desde el punto de vista sociológico".— Presidente, Teddy Hartmann; secretario, Alfonso Trujillo. ARGENTINA: Antonia Ramos, María E. Giménez de Lascano, Alfredo Poviña, Juan E. Zanetti. ECUADOR: Fernando Buenaño. BRASIL: Odorico Pires Pinto, Douglas Lesler, Alfonso Trujillo. BOLIVIA: Teddy Hartmann. PERU: Luis Valcárcel. URUGUAY: Graciela Berro, Julio Artacona, Isaac Gañón. CHILE: Guillermo Viviani, Humberto Palza, Waldo Pereira, Hernán Godoy, Daniel Reynaud, Agustín Alvarez Villablanca.

SESIONES DE HOY.— A las 10 horas, se efectuarán las sesiones de comisiones. A las 13 horas, el Rector de la Universidad de Chile ofrecerá un almuerzo a los delegados al Congreso. A las 15.30 horas, nuevamente se reunirán las comisiones de trabajo para tratar los temas que figuran en el temario.

DESTINAN FONDOS PARA AGUA EN SAN ANTONIO, LLO-LLEO Y CARTAGENA

La suma de $ 46.109.125 fue acordada en el Ministerio de Obras Públicas para la ejecución de obras de agua potable en el puerto de San Antonio y los balnearios de Llo-Lleo y Cartagena. El plazo para la realización de dichos trabajos será de seis meses, a contar desde la fecha en que la Dirección de Obras Sanitarias suscriba los contratos respectivos.

Edificios para Liceos de Cisterna y Linares

Un edificio para el Liceo Coeducacional de La Cisterna, por valor de $ 27.984.015 y otro para el Instituto Politécnico de Linares con un costo de $ 296.742.617, serán construidos de acuerdo con las propuestas a que llamó la Sociedad Constructora de Establecimientos Educacionales.

En su última reunión el directorio de dicha Sociedad resolvió sobre el llamado a propuestas, adjudicando la primera, es decir, para la construcción del edificio del Liceo Coeducacional de La Cisterna, al señor Ernesto Almarza en la suma antes indicada; y la segunda, para construir el edificio del Instituto Politécnico de Linares, a la firma Salinas y Fabres, en la cantidad señalada en el primer párrafo. Ambas propuestas resultaron las más bajas de todas las presentadas.

Felipe Neder y Cia.

Providencia 1921 Santiago

tiene el agrado de anunciar que ha sido nombrado por Ford Motor Company, Concesionario de su nueva línea de Automóviles Edsel y Camiones Mercury.

Ford Motor Company

tiene el agrado de anunciar que ha nombrado Concesionario para su nueva línea de automóviles Edsel, cuya presentación será anunciada próximamente y el renglón completo de Camiones Mercury, a los Sres. FELIPE NEDER Y CIA. Providencia 1921 Santiago

POR CADA $ 10.000.— EN COMPRAS DE ESTA OFERTA

REGALAMOS UNA PLUMA FUENTE INLAP, ORO 14 K.

ARCHIVADOR PALANCA $ 1.200

Rápido, docena	$ 1.200
Protector	650

SE HOJAS PAPEL MAQUINA

CARTA

Original	$ 1.125
Copia	817

OFICIO

Original	$ 1.425
Copia	1.043
Cinta para Underwood (Doc. 10% descuento)	800
Papel carbón, 10 copias	1 253
Sumadora, 58 mm., rollo	70
Stencils grueso, hoja	64
25 almanaques membrillo	160

3 BLOCK CARTA 100 HOJAS

Colón, 26x19 cm.	$ 897
Fausto, 25x18	675
Apunté, 12x18	45

1000 SOBRES MOIRE $ 2.400

1.000 sobres para circular	$ 1.800

CARPETA DE ESCRITORIO

40x60 centímetros, doble	$ 2.150

12 LAPICES COLON N.o 2 $ 284

12 lápices, bicolor	$ 889
12 lápices anilina Fela	912
12 lapiceros	338
Alfileres, kilo	1.200
Elásticos, billete, kilo	3.000
Chinches N.o 2, caja	320
Goma tinta-lápiz, docena	227
Goma circular, ciu.	35
Goma blanda, lápiz	85
100 plumas R	360

3 LIBROS CONTABILIDAD

Colón 50 hojas, en	$ 1.098
Papel proceso, resma	3.200
Oficio	2.200
Cuenta	2.670

TINTA STEPHENS LITRO $ 1000

DOCENA: $ 10.000

Osmario	$ 670
Lápiz pasta	360
Corchetera	2.400
Corchetes, caja de 3.000	600

REEMBOLSOS

IMPRENTA-LIBRERIA COLON COMPAÑIA 1007 POR MAYOR: STO. DOMINGO 1645

INVESTIGAN COMO CUASI-HOMICIDIO CASO DEL "MICROBUS FANTASMA"

Ayer ingresaron a la Cárcel Pública, detenidos por orden del Séptimo Juzgado del Crimen, Luis Alegría Pérez y Nelson Valpreda, quienes chocaron frente al Estadio Recoleta, en la madrugada del domingo último, resultando muerto el pasajero del automóvil del primero de los nombrados, Gustavo Alvarado González.

Los choferes, al darse cuenta de que éste se encontraba mal herido, lo trasladaron a la Posta N.o 3 de la Asistencia, "sin darse cuenta de que estaba muerto", según aseguraron ayer ante el magistrado, señor Luis Lazo Cornejo.

CUASI-HOMICIDIO.— Al levantar el cadáver del sitio del suceso, sin orden del magistrado competente, los dos automovilistas se hicieron presuntivamente culpables del delito de cuasi-homicidio; impidieron la actuación de Carabineros e Investigaciones y, por no haber otros testigos y pruebas que sus personales testimonios, obligarán al juez a fallar en conciencia.

Las primeras diligencias ordenadas por el juez, en este caso, a la policía, van dirigidas a obtener algún testimonio de personas que hayan presenciado los hechos, lo que es improbable.

Las versiones periodísticas, en el sentido de que Alvarado González había sido atropellado por un "microbús fantasma", aparecido a gran velocidad en escena, y que le dio muerte cuando éste abandonaba uno de los automóviles, deberán también ser investigadas en su origen, y formarán parte importante del proceso.

Tres amigos mataron a otro al obligarlo a abrirles la puerta

Tres amigos, culpables indirectamente de la muerte del cuarto integrante del grupo, son buscados afanosamente por la policía, la que tiene órdenes de ponerlos lo antes posible a disposición del Sexto Juzgado del Crimen. Se les acusa del cuasi delito de homicidio en la muerte de Rafael Sánchez Garín, muerto el domingo a las 7 de la mañana, a consecuencias de una bronconeumonía galopante.

La víctima era amigo íntimo de los tres prófugos y todos estuvieron reunidos el domingo, bebiendo desde temprano, en su domicilio de Víctor Cuicuini 938. A las 2 de la madrugada, por razones que se ignoran, se produjo una violenta discusión entre el dueño de casa y sus tres huéspedes. Estos se marcharon y él se acostó.

En el camino hacia sus respectivos hogares los tres despechados bebedores encontraron un bar y continuaron allí sus copiosas libaciones. A las cuatro de la mañana decidieron regresar a donde "Rafael, para darle su merecido. A los amigos no se los echa así como así de la casa". Y volvieron. A puntapiés despertaron al dueño de casa y le gritaron que, en el caso de insistir en dejarlos en la casa, "te echamos la puerta abajo".

Asustado, Sánchez Garín, se levantó, pero sólo para recibir el desprecio de sus tres íntimos cuando salió, en camisa, a la puerta de calle. Volvió a la cama y comenzó a sentirse mal. A las pocas horas fallecía de bronconeumonía galopante.

LOCOMOTORA ATROPELLO A MADRE E HIJO; LOS DOS QUEDARON GRAVES

Una madre y su pequeño hijo menor, de un año seis meses de edad, fueron atropellados ayer por una locomotora, en el cruce de la línea férrea de circunvalación con la Gran Avenida y los dos quedaron heridos de gravedad.

El accidente tuvo lugar a las 9.30 horas y, según las versiones policiales, se debió a un descuido de Carmen Mena Ortiz, de 30 años, casada, domiciliada en Bella Esperanza 1246, quien resultó con la pierna derecha fracturada y quedó hospitalizada en el Barros Luco. El pequeño Luis Díaz Mena, resultó, por su parte, con lesiones en la cabeza y fue internado en el Hospital Infantil Arriarán.

Murió arrollado por máquina trituradora

SAN MIGUEL (Salinas, corresponsal).— Un obrero de la firma Hugel y Cía. encontró ayer, a las 15.40 horas, horrible muerte al ser arrollado por una máquina trituradora, instalada en los pozos areneros que esa empresa tiene en Avenida Departamental 0280.

Julio Valenzuela Valenzuela tenía 32 años y vivía en esa misma dirección, donde se desempeñaba como cuidador.

Su cuerpo resultó totalmente triturado, cayendo sus restos a uno de los pozos areneros de una profundidad de más de ocho metros.

Los compañeros de trabajo de la víctima nada pudieron hacer, pues cuando pudieron llegar cerca de la máquina y pararla, todo había terminado ya.

La causa del accidente está siendo investigada por Carabineros de la Décimosegunda Comisaría, los que, de acuerdo a sus primeras averiguaciones, indicaron que se trata de un "descuido fatal del obrero".

Una persona murió al chocar un auto contra un camión estacionado

Jorge Hernán Vergara, un empleado domiciliado en San Francisco 355, resultó muerto ayer a las 5.05 de la madrugada, debido al manifiesto estado de ebriedad, en que conducía su taxi, el chofer Abraham Hernández Allende, 54 años, casado, Olivares 1658.

Vergara viajaba como acompañante del chofer, quien chocó su vehículo contra la parte posterior de un camión estacionado en Vicuña Mackenna frente al número 585, en forma tan violenta que su amigo resultó muerto en forma instantánea. El chofer, por su parte, salió librado del accidente, con lesiones leves, pero quedó detenido por Carabineros y se le practicó la alcoholemia de rigor.

A DISPOSICION DE LA CORTE DETENIDOS POR APEDREAR MICROBUSES

Por promover desórdenes en la vía pública y dedicarse a apedrear microbuses, fueron puestos ayer a disposición de la Corte de Apelaciones los detenidos José Luis Andoni, Fernando González y los hermanos Armando y Segundo Ros, quienes fueron sorprendidos por personal de carabineros el sábado a las 13 horas, en Mapocho con Tropezón.

El requerimiento fue formulado por el Intendente de la Provincia, don Jorge García Giror, por infracción a la Ley de Defensa Permanente de la Democracia. Dicha ley, en su artículo tercero, inciso segundo, contempla la pena de tres años y un día de presidio y relegación y multa de tres a veinte mil pesos, a quienes "inciten a destruir, inutilizar, interrumpir o paralizar, o de hecho destruyan, inutilicen o interrumpan las instalaciones públicas o privadas, destinadas a algún servicio público o de utilidad pública o los medios materiales necesarios para su funcionamiento".

El sumario respectivo fue encomendado al Ministro de la Sexta Sala de la Corte de Apelaciones, don José María Eyzaguirre Echeverría, quien, luego de interrogar a los detenidos, ordenó su ingreso a la cárcel pública.

EL DECANO DE LA Facultad de Medicina de la Universidad de Chile, profesor señor Alejandro Garretón Silva, que acaba de regresar de Inglaterra, donde participó en un Congreso Médico, organizado por la Harvey Society

Instituto de Cultura Hispánica cumple hoy nueve años de vida

El Instituto de Cultura Hispánica celebrará hoy nueve años de vida. Con tal motivo, la dirección de la institución ha preparado una serie de actos que se efectuarán en su sede de Amunátegui N.o 447.

En esta oportunidad, el Conjunto de Música Antigua interpretará las siguientes obras:

Diego Ortiz (Siglo XVII), "Tres variaciones"; Luis de Narváez, tres canciones: "Ya se asienta el Rey Ramiro", "La bella malmarida" e "Hila mi cinta dorada"; Sánchez de Badajoz (Siglo XVI), villancico para tres flautas, y Francisco Guerrero, villancico para tres flautas.

Por su parte, el Teatro de Ensayo de la Universidad Católica pondrá en escena el Paso 1.o y el Paso 2.o, de Lope de Rueda, bajo la dirección de Elena Gertner. El libreto de evocación de la época pertenece a Jaime Peralta, y será interpretado por Fernando Colina.

La medicina inglesa ha alcanzado gran adelanto en los últimos años

Expresó el Decano de la Facultad de Medicina de la Universidad de Chile

"La medicina inglesa está considerada como una de las más avanzadas de Europa. Su resurgimiento en estos últimos años es notable, y a su alcance ha puesto todos los elementos modernos de la tecnología", dijo el Decano de la Facultad de Medicina de la Universidad de Chile, profesor Alejandro Garretón Silva.

HOMENAJE A HARVEY.— El profesor Garretón permaneció 10 días en Londres, donde participó en el Congreso Médico, que organizó la Harvey Society, en homenaje a los tres siglos de la muerte del Dr. William Harvey, descubridor de la circulación de la sangre. A este torneo asistieron 1.200 delegados de varios países. Destacó que varios médicos latinoamericanos que concurrieron al congreso, eran graduados en la Universidad de Chile.

La Harvey Society fue fundada en 1811, y su actual presidente es el Dr. W. Dickson Wright.

AVANCES CIENTIFICOS.— El profesor Garretón dijo que en ese torneo se trató sobre los principales problemas de la circulación de la sangre, y las investigaciones que se realizan con modernos instrumentos, como ser los aparatos para el sondeo del corazón. "En la bioquímica —destacó— de la sangre se ha avanzado mucho en las investigaciones".

Dio a conocer que los ingleses están fabricando una máquina pulmón-corazón más sencilla para realizar las operaciones al corazón. En la actualidad las que están en funcionamiento tienen un costo de 50.000 dólares.

Al referirse al uso de isótopos radioactivos, dijo que los investigadores han realizado sorprendentes estudios al sistema circulatorio humano.

CONFERENCIA POR TELEFONO.— Durante la celebración del congreso se efectuó una conferencia por teléfono entre cinco médicos en Nueva York y cinco en Londres. Esta duró media hora, y en ella se trataron importantes temas relacionados con la circulación de la sangre. Además, hubo diálogos sobre operaciones, en los cuales cada médico exponía su punto de vista.

N.o 68

les de toneladas de tierra, la que cubrió totalmente una extensión de dos kilómetros de la línea férrea.

INUNDACIONES.— Entre las estaciones de Pilpilco y Cañete, las inundaciones han cubierto una superficie de 6 kilómetros, llegando el agua a un metro de altura.

Según noticias recibidas por Carabineros de Concepción, la crecida del río Bureo inundó parte de la ciudad de Mulchén, afectando a 117 familias. Los daños han sido avaluados en $ 200.000. Los damnificados han sido ubicados en la Escuela N.o 6 de Mulchén. Las damas rotarias y leonas han contribuido con alimentos para las familias afectadas por estas inundaciones. — (René Sepúlveda, corresponsal).

N.o 66

solicita el Fiscal que se acojan algunas tachas propuestas contra los testigos presentados por la defensa de los refugiados argentinos.

NOTIFICACION A LAS PARTES.—El Fiscal, señor Urbano Marín, hizo entrega al Presidente de la Corte Suprema, don Miguel Aylwin Gajardo, del citado dictamen en las primeras horas de la tarde. Dicho magistrado, luego de proveerlo, ordenó que se notificara a las partes, medida que fué cumplida ayer mismo por el receptor de turno. A Jorge Antonio se le practicó la notificación en la Clínica Santa María, donde se encuentra internado a causa de una grave y antigua afección renal, y a John William Cooke, Guillermo Patricio Kelly, José Pedro Gómiz, Héctor Cámpora y José Gregorio Espejo, se les notificó en la Penitenciaría Nacional.

PROCEDIMIENTO JUDICIAL.— Cabe hacer presente que el dictamen evacuado ayer por el Fiscal don Urbano Marín puede ser acogido o desechado por el Presidente de la Corte Suprema, don Miguel Aylwin, que actúa de juez de primera instancia. El dictamen, en conformidad al Código de Procedimiento Penal, es un mero antecedente de que dispone el magistrado, pero puede considerarse como un documento de alto interés, puesto que el Fiscal emite su pronunciamiento en estricta concordancia a derecho.

Notificados los detenidos, el señor Aylwin dispondrá de cinco días para expedir sentencia, plazo no fatal, pues en consideración a que el expediente consta de más de cuatro mil fojas, puede prorrogar este plazo por el tiempo que se sea necesario.

ABOGADOS DEFENSORES.— La defensa de los seis refugiados argentinos se encuentra entregada a los señores Raúl Varela, presidente del Colegio de Abogados, Carlos Vicuña Fuentes, vicepresidente de la citada institución, y Vicente Monti Forno, conocido jurista, quienes fueron felicitados por sus colegas al conocerse la resolución final del dictamen.

Por la parte contraria, la tesis de extradición, sostenida por el Gobierno argentino, es sostenida por el profesor de Derecho y ex presidente del Colegio de Abogados, don Arturo Alessandri Rodríguez.

N.o 67

CONFIN todas las funciones agrícolas relacionadas con la compra de productos agropecuarios y la administración de los frigoríficos que posee actualmente el INACO, y que deroga todas las otras funciones que le fueron agregadas a este último organismo en 1953 y que se refieren a la autorización para importar y realizar una serie de actividades comerciales.

Al Consejo del CONFIN, que está compuesto por el Ministro de Agricultura, que lo preside; oel Subsecretario de Agricultura, del Director General de Producción Agraria y Pesquera, del Coordinador Central de los Servicios de dicha Dirección, de los directores de los Departamentos de Producción Agraria, Ganadería y Extensión Agrícola, y de los representantes del Congreso Nacional en la forma prescrita en la Ley 8.707, se agregarían como miembros el Subsecretario de Economía y el Superintendente de Abastecimientos y Precios, quienes son consejeros en INACO por derecho propio.

Posteriormente, el Ministro de Economía, General Horacio Arce, expresó que una vez que en Agricultura se le introduzcan al proyecto de ley las enmiendas que el caso requiera y sea revisado nuevamente en Economía, el proyecto en cuestión será enviado por el Ejecutivo al Congreso Nacional para su aprobación, lo que posiblemente ocurra a fines de la presente o a principios de la próxima semana.

Interrogado el Ministro Arce sobre la efectividad de la noticia dada en los vespertinos de que el INACO estaría intervenido por inspectores de la Contraloría General de la República, confirmó esa noticia, diciendo que era lo usual, en casos de denuncias formuladas como las que se han hecho a ese organismo.

N.o 61

visorio del Consejo Ejecutivo de la Central Unica de Trabajadores y del Comando Gremial, informó a LA NACION que la entrevista con el Jefe del Estado había sido muy cordial, y que el Excmo. señor Ibáñez les había expresado que las puertas de la Moneda estaban abiertas, como era su norma, para que los gremios llevaran soluciones.

El Ministro Secretario General de Gobierno, don Mario Ciudad, al informar de esta entrevista, manifestó que si el Comando Gremial encontraba la misma colaboración ofrecida por el Presidente de la República en otros sectores, eso haría posible la solución de parte importante del problema expuesto, al aunar esfuerzos en torno a él.

En el ánimo de los dirigentes quedó en claro el convencimiento de que había un plan en marcha, perfectamente estudiado, destinado a lograr una solución adecuada al problema económico nacional, y que el decreto que reajustaba algunos precios sólo estaba encuadrado dentro de la política de precios reales, que es un fin de los planes de estabilización financiera del país.

LA ENTREVISTA.— A las 11 horas, el Presidente de la República recibió al Comando Gremial, que lo visitó acompañado del senador Edgardo Barrueto y de los diputados Carlos Sivori y Juan Ahumada. Integraban la delegación los señores Eledoro Díaz Muñoz, presidente provisional de la CUT y dirigente bancario; Víctor Labbé, presidente de la Confederación de Empleados Particulares de Chile; Federico Mujica, presidente de la Federación de Empleados Telefónicos y de Utilidad Pública; Carlos Max Peirano, presidente de la Confederación de Empleados Hoteleros y R. S.; Juan Lamatta, secretario provincial de la Central Unica de Trabajadores; Leonardo Rivera, dirigente de los sindicatos del Servicio de Seguro Social; Ernesto Araneda, dirigente del gremio de la Construcción, y Eduardo Moraga, presidente de la Federación de Estudiantes de Chile.

En la entrevista estuvieron presentes los Ministros del Interior, vicealmirante Francisco O'Ryan; de Economía, general don Horacio Arce; de Hacienda, don Eduardo Urzúa Merino; del Trabajo, doctor Raúl Barrios, y el Secretario General de Gobierno, don Mario Ciudad.

EXPOSICION DE LOS GREMIOS.— Al iniciarse la entrevista, el Presidente de la República expresó su interés en escuchar los planteamientos del Comando Gremial, hablando en primer término el señor Díaz Muñoz, quien se refirió a las últimas alzas y a las medidas económicas aplicadas por el Ejecutivo, como al proyecto elaborado por dicho Comando.

Le expresó que, a juicio del Comando Gremial, era necesario mantener el régimen de las bonificaciones para algunos productos esenciales y para la locomoción, ya que los nuevos precios disminuían el presupuesto familiar de empleados y obreros.

Finalmente, luego de otras materias, le informó sobre la inquietud que existía frente a un proyecto de ahorro obligatorio, que gravaría los sueldos de empleados y obreros.

HABLA EL EXCMO. SR. IBAÑEZ.— El Presidente de la República expresó a los dirigentes gremiales que esto último no era efectivo. Se estaba considerando, eso sí, un préstamo obligatorio de las empresas industriales y comerciales para equilibrar el presupuesto fiscal. Su producido no podía dedicarse a fomentar planes de producción, como ellos lo pedían, ya que era necesario atender otras obligaciones estatales de mayor urgencia, entre ellas los sueldos del sector fiscal, el reajuste de las pensiones y la cancelación de lo adeudado a los proveedores del Fisco.

Les agregó que, a su juicio, el reajuste de la asignación familiar era una solución de claro sentido social para enfrentar las alzas, que eran inevitables, y, en este sentido, les solicitó a los Ministros de Economía y Hacienda que dieran a conocer algunas cifras que confirmaban sus palabras.

Manifestó enseguida el Presidente Ibáñez que tendría mucho agrado en conocer el proyecto elaborado por la CUT para resolver los problemas económicos de obreros y empleados, y pidió que éste le fuera entregado al Ministro del Interior, lo que se hizo ayer mismo.

Dijo enseguida que no sólo el Ejecutivo tenía obligaciones y responsabilidades frente a esta materia de tanta importancia, sino que también debía ser compartida por otros poderes del Estado, como el Legislativo, al que debería ser entregado también dicho proyecto.

En lo que se refiere a un reajuste de sueldos y salarios para paliar los aumentos de precios, dijo que las mismas empresas deberían alzar las rentas de sus personales, y agregó que no era contrario a este planteamiento.

Luego, el Presidente de la República les expresó que tenía especial interés en conversar con los trabajadores para buscar la solución a estos problemas, y les manifestó que las puertas de la Moneda estaban abiertas para que hicieran llegar o darle a conocer sus planteamientos.

Posteriormente les dijo que en lo que se refería a la cesantía en la construcción, tema que le había planteado el dirigente Araneda, la ley que aumentaba la asignación familiar contempla 10 MIL MILLONES de pesos para la aplicación de un plan de construcciones de viviendas que permitiera absorber la falta de trabajo en esta actividad. En cuanto a las industrias manufactureras en general, ya estaban recuperando el ritmo normal de producción, que había declinado levemente a causa de que estaban entregando los stocks que habían acumulado durante el período de plena inflación.

OTROS PLANTEAMIENTOS.— Durante la entrevista, el Ministro de Economía se refirió a los costos y a los precios del mercado internacional, que obligaron a una fijación de nuevos precios para algunos artículos. Dijo que el régimen de bonificaciones daba precios ficticios a algunos productos, y proporcionó diversas cifras que afianzaban esta posición.

El Ministro de Hacienda manifestó que las medidas aplicadas durante el año habían permitido reducir a un 3,8 por ciento el aumento del costo de la vida durante junio, y que en lo que se refería al arroz y al azúcar, las utilidades de los productores estaban congeladas. Dijo que las refinadoras de azúcar debían el doble del capital que tienen, y que, en este sentido, habían tenido que recurrir al Gobierno para que les obtuviera los créditos necesarios para continuar sus operaciones. El alza del arroz había sido de sólo un 30,16 por ciento.

Sobre la reducción de los intereses bancarios, manifestó que esto no era posible en un período inflacionario, puesto que aumentaba la demanda de créditos y favorecía a quienes se enriquecen al pagar sus deudas con un peso depreciado. Rebajarlos sería agravar el problema económico.

Luego de otros cambios de opiniones finalizó la entrevista, que se había caracterizado por su cordialidad y franqueza. El Excmo. señor Ibáñez reiteró, al despedirse de los dirigentes gremiales, que tenían abiertas las puertas de la Moneda para plantear sus peticiones y problemas.

N.o 64

dos días de que mi Gobierno me había notificado el retiro de mi Embajada en Buenos Aires".

Finalmente, cuando se le preguntó si la decisión del Gobierno lo había tomado de sorpresa, dijo:

"A un diplomático, nada lo toma de sorpresa".

El señor Carnevali permanecerá en Santiago sólo el tiempo necesario para tomar los pasajes a su país.

ABANDONA BUENOS AIRES.— BUENOS AIRES, 8 (UP).— El Embajador de Venezuela en esta capital, Dr. Atilano Carnevali, acompañado de su esposa y sus ocho hijos, abandonó hoy el territorio de Argentina, dentro de las 48 horas fijadas por el Gobierno de la Casa Rosada en su ruptura diplomática con el Gobierno de Venezuela. Brasil se hizo cargo de la representación de los intereses venezolanos en Argentina.

Antes de seis horas de la partida a su patria, vía Chile, del Embajador Carnevali, el ex Embajador argentino en Caracas llegó el general Carlos Toranzo Moreno, declarado persona "no grata" por el Gobierno venezolano de Marcos Pérez Jiménez. El avión aterrizó en el mismo Aeropuerto Internacional bonaerense de Ezeiza, del cual partió Carnevali.

El Embajador venezolano fue acompañado en su viaje a la capital chilena por el Consejero de la Embajada, Aquiles Certad; por el Agregado Militar de la misma, coronel Perfecto Cabrices Beltrán, y por dos secretarios personales.

Tanto la Embajada venezolana como la Embajada argentina en Caracas, han quedado cerradas.

A petición de Argentina y Venezuela, Brasil representará los intereses de los dos países afectados ante el otro, y dos secretarios de la Embajada venezolana se quedarán en Buenos Aires para colaborar con la Embajada brasileña en la mencionada tarea.

En declaraciones a la United Press, el Embajador dijo que la prensa debería hacer todos los esfuerzos para aliviar la tensión entre Argentina y Venezuela. Exhortó a la prensa a "no añadir leña al fuego".

Pidió al Subjefe del Ceremonial del Ministerio de Relaciones Exteriores argentino, Rodolfo García, que acudió al aeropuerto a despedirlo, que expresara sus saludos y agradecimientos personales al Ministro de Relaciones Exteriores Alfonso de Laferrere, por las muchas atenciones personales que recibió mientras estuvo aquí, de parte de la Cancillería.

Envió también sus agradecimientos a la esposa del Canciller De Laferrere en nombre de su propia esposa.

Carnevali fue aplaudido al subir la escalinata del avión, y, volviéndose, se sacó el sombrero y lo agitó.

El Agregado Militar venezolano, Perfecto Beltrán, también se volvió y gritó: "¡Viva Argentina; vivan los argentinos!"

Varias damas que se encontraban entre quienes acudieron a despedir a los diplomáticos, lloraron al despegar el avión.

Los dos secretarios que quedaron a cargo de la Embajada dijeron que en el curso de la semana terminarían los asuntos pendientes y después procederían a cerrar la Embajada.

Los secretarios dijeron que, el igual que Brasil se hará cargo de los intereses argentinos en Venezuela, el mismo país cuidará de los intereses venezolanos en este país.

Carnevali dijo antes de subir al avión: "En esta hora, renuevo mis votos por la paz y por la prosperidad de la nación argentina".

Añadió que salía por orden de su Gobierno, antes del vencimiento del plazo de 48 horas que fijó el Gobierno argentino para que dejase el país.

Alrededor de 75 personas, miembros de la Sociedad Bolivariana, acudieron a despedir al Embajador, quien dijo que permanecería en Santiago de Chile algunos días con amigos que le ofrecieron su hospitalidad, antes de seguir a Caracas.

Carnevali fue, por un tiempo, Embajador de su país en Chile, antes de ocupar el mismo cargo en Buenos Aires.

N.o 63

horas del día 9 hasta las 9 horas del siguiente, contra 1.500 indios y 500 peruanos. Todos lucharon y murieron con la fe del heroísmo y con el nombre de la patria en los labios.

"Este día ha sido dedicado al Ejército, y esta es la fecha que en todos los regimientos del país se conmemora, haciendo prestar a los conscriptos el Juramento solemne a la Bandera.

"Los cuatro jefes héroes fueron: capitán Ignacio Carrera Pinto y subtenientes Arturo Pérez Canto, Julio Montt S. y Luis Cruz.

"En una severa urna de mármol blanco, en nuestra Catedral de Santiago, se lee esta inscripción:

"AQUI, EN EL PRIMER TEMPLO DE CHILE, Y A LA VISTA DEL DIOS DE LOS EJERCITOS, PARA PERPETUAR EJEMPLO DE HEROISMO, SE GUARDAN LOS CORAZONES DE IGNACIO CARRERA PINTO, JULIO MONTT, ARTURO PEREZ CANTO Y LUIS CRUZ.

"LA RELIGION BENDICE SU HEROISMO; LA PATRIA GRABA SUS NOMBRES ENTRE LOS HEROES Y LOS ENTREGA A LA HISTORIA.

"La Concepción (Perú), 9 y 10 de julio de 1882."

SERVILLETAS
$ 200 EL MIL 11 x 12 cms.
BANDEJAS - BLONDAS
MONDADIENTES - VELITAS
PAPEL REGALO
SERPENTINAS - CHAYA
HUINCHAS DE CELOFAN
GUIRNALDAS - GORROS
SOMBRILLAS - GLOBOS
IMPRENTA Y LIBRERIA COLON
COMPAÑIA 1007
POR MAYOR: STO. DOMINGO 1645

"Calzados Coloma"
CREDITOS
Calzados Damas - Caballeros - Niños - Camisas - Carteras - Relojes
Condiciones: 40 por ciento de pie - Saldo: 4 Cuotas Mensuales - Carnet - Domicilio - Dirección donde trabaja
SAN DIEGO 1901

Maletería LA MUNDIAL
ofrece el más completo surtido en maletas CARTERAS y valijas para viajar. y GUANTES
Precios considerablemente rebajados
21 DE MAYO 665

10 MESES PLAZO
Una oportunidad para Ud.!
COLCHON SIMMONS $12.500
ESTANTES CAMA $12.800
COMODA-CAMA VELADOR
SOFA CAMA
CAMAROTES CON SOMMIER $15.800
CATRES DE BRONCE
EXPOSICION DE TODA CLASE DE MUEBLES
Casa BRONCELAN
SAN PABLO 2715
FABRICA LIBERTAD 781

REGALOS CREDITOS
6 CUCHARITAS PLATA ALEMANA CON ESTUCHE $890-
JUEGOS PARA VINO $740-
SARTENES $270-
MERCED 709
ESQ MAC-IVER

PRECISION INDISPENSABLE

Las referencias que en un documento de elevado origen se hacen a una carta en que nuestra firma recomendaría la adquisición anticipada de azúcar, nos obligan a declarar que dicha carta forma parte de una sistemática práctica de informaciones al Gobierno, que si no se hubieran desestimado habrían permitido realizar adquisiciones que reducirían considerablemente el precio que ahora se carga al público.

Al esgrimirse en este momento dicha carta para justificar una operación, reconocidamente anormal y gravosa, se nos habilita para decir que desde noviembre de 1956, con cotizaciones de US$ 3.28 las 100 libras FOB, insistimos por escrito ante el Gobierno para que se pusiera a cubierto de un alza de precios que se veía venir, y no obtuvimos otro resultado que el de comprobar la realización de compras que por el retardo perjudicaron en varios millones de dólares al país y al público consumidor.

Frente a las discusiones que han preocupado la atención pública en estos últimos días, tenemos que congratularnos del resultado obtenido, que debe significar la terminación de "INACO" y la abolición de un sistema en que una voluntad incontrolada e inexperta puede comprometer gravemente la economía nacional.

GILDEMEISTER S. A. C.
El Directorio

DIPLOMATICOS. — El Excmo. Sr. Embajador de Italia Dr. Mario Luciolli y la señora Loredana de Luciolli, ofrecieron en su residencia un almuerzo en honor de la pianista italiana María Tipo, que tocará como solista en el concierto de la Filarmónica, hoy martes, en el Teatro Municipal.

HOMENAJE A FRANCIA. — En el Hotel Crillón, el miércoles 10 a las 21 horas, en sesión de homenaje a Francia, se reúnen los Leones de San Miguel. Especialmente invitados asistirán el Embajador de Francia, Sr. Jacques Coiffard, autoridades del Leonismo y presidentes de los clubes vecinos y periodistas. Se invita en forma especial a asistir a los leones que se encuentran de paso. Dictará una conferencia el conocido escritor señor Jorge Katz.

BAUTIZOS. — Ha sido bautizado Mariano Gabriel, hijo del Sr. Mariano Silva Silva y de la Sra. Ximena Pereira de Silva. Padrinos: la Sra. Ximena Gutiérrez de Pereira y don Gabriel Silva Silva.

INVITACION A MARINOS NORTEAMERICANOS. — En casa de la señorita Gabriela Moreno, con motivo de su cumpleaños, se reunió un grupo juvenil, entre los que pudimos anotar las siguientes personas: Sandra y Ana María Alvarez S., Connie Buchanan, María Luz Dávila Leyton, Gloria Cornish de la Fuente, María Luisa Núñez F., Virginia Olivo Garrido, María Elena Garrido, los guardamarinas americanos Terry White, John Sutor, Jim Talbott, Peter B. Olsen, Bob Gage, Dave Fradley y Cliff Thompson y los chilenos Raúl Marticorena, Sergio Basguñán, Francisco Olivo, Arturo Montero y otros.

La visita de la escuadra norteamericana a Chile.— Apuntes, dibujos y siluetas, por MUNDO.

BAUTIZO.— El domingo fue bautizado en Los Sacramentinos, César Enrique Jiménez Mounné, hijito del señor Eduardo Jiménez y de la señora Berta Mounné.

Fueron padrinos, la señora Alicia Barra de Salazar y don Ottocar Salazar.

NACIMIENTO.— En la Clínica Central ha nacido Luciano, hijo del señor Fabián Parada Lillo y de la señora Lucía Letelier Pinto de Parada.

INVITACION. — El Centro de Ex Profesoras del Liceo número 2 de Niñas, (ex Aplicación), tiene el agrado de invitar a todas las maestras, como a las ex alumnas, a inscribirse en Huérfanos 1612, teléfono 85440, para un homenaje que se le rendirá a la eximia y recordada ex directora, señora Marta Sudy de Laulle, con motivo de su onomástico, entre los cuales está, la Santa Misa, que oficiará el Pbro. don Edmundo Rivera Marambio, por sus intenciones y de su señora madre.

Se ruega inscribirse antes del 24 del presente.

A MENDOZA. — Llevando la representación del Club de Leones de Santiago, se ha dirigido a Mendoza el secretario del Club, y redactor-jefe de la Revista Leonística del Area Andina, señor Abel Saavedra Varas, donde visitará y entregará banderines a los Clubes de Leones de la región mendocina.

VIAJEROS. — A Nueva York partió por vía aérea, don Raúl Vial.

—A Washington, por el Interamericano, partirá hoy, el señor Julio C. Silva, funcionario de la OEA.

Señor Benjamín Aguirre Amenábar, que el 1.o de julio asumió la Gobernación del Distrito Central, N.o 474, del Rotary International, que comprende los clubes rotarios de Santiago a Talca.

NOTAS CHILENAS EN NUEVA YORK. — En Woodstock College, Marilandia, el Rvdo. Padre S. J. Juan Ochagavía Larraín, fue ordenado sacerdote por el Excmo. y Reverendo Arzobispo de Baltimore y celebró su primera misa, en la Universidad de Georgetown, Washington.

Asistió un gran número de amistades y familiares, entre ellos, el Embajador de Chile, don Mariano Puga Vega y señora Elena Concha de Puga; Monseñor Gustavo Weigel, S. J.; Rvdos. Padres, Luis Yáñez, Renato Poblete y Patricio Cariola, S. J.

—Autorizó su título de Maestro en Derecho al señor abogado, Miguel Otero Lathrop, el Instituto de Derecho American Southern Mathodist University.

—En una misión oficial para NU., llegó a Nueva York vía Panagra, don Hernán Santa Cruz Barceló.

—Han llegado a Nueva York, entre otras, las siguientes personas: señor Iván Altamirano Orrego, señor Raúl Puelma Cruz, su señora e hijos; señor Osvaldo Silva Correa y señora María Luisa Vega de Silva, doctor Manuel García de los Ríos y señora, y el doctor Jorge Aldunate Salas.

Señorita ANTONIA MARTIN HIERREZUELO, cuyo matrimonio con el señor Fernando Lois Goicochea, se efectuó el sábado último en la Parroquia de Quillota.

Transmisión del mando del Rotary.-

Hoy martes, a las 22 horas, en el Club de Golf de Los Leones, tendrá lugar la sesión de transmisión de mando del Rotary Club de Providencia. El actual presidente, señor Fernando Fonk, hará entrega de la dirección del Club al nuevo presidente, señor, Luis Pulido.

A esta sesión, que será seguida de un baile, han sido invitadas las más altas autoridades rotarias, comunales, y se contará, además, con la asistencia de delegaciones de varios clubes rotarios del Gran Santiago.

Misa en conmemoración de Independencia argentina.-

A las 12 horas de hoy será oficiada una misa en la Iglesia de San Agustín en conmemoración del 141.o aniversario de la Declaración de Independencia de la República Argentina.

La Embajada argentina invita a sus connacionales, y a las personas e instituciones vinculadas al país, a concurrir al referido oficio religioso.

NUEVA RESIDENCIA. — Don Oscar Ureta Espiñeira y Sra. Margarita María Zañartu de Ureta a Almirante Simpson 32.

ENFERMO. — En su residencia en Vitacura, don Ernesto Ayala Oliva.

VIAJEROS. — De Arica, la señora Nina Edwards Orrego.

—A Puerto Montt, la señora Adriana Guerrero de De la Cruz.

CLUB ZONTA. — El próximo jueves, a las 12.45 horas, se efectuará en el Restaurant Santiago el almuerzo-sesión de trabajo del Club Zonta. Se ruega a las señoras socias asistencia y puntualidad.

ESCUELA DE INVIERNO. — Mañana martes dictará en la Escuela de Invierno su primera clase Marta Brunet. Hablará sobre literatura chilena. La entrada es libre.

NUESTRA MADRE Y SRA. DEL CARMEN

Dar y servir a quien es Nuestra Madre será un título que embellece la vida de los hijos. Los chilenos, desde los albores de la República, siempre se han sentido hijos de la Madre celestial en su advocación de Virgen del Carmen. En los campos de Maipú se está levantando el monumental templo dedicado a Ella en cumplimiento del Voto de O'Higgins y de los Padres de la Patria. Participemos de ese espíritu y seamos generosos en la colecta del martes 16 del presente, a fin de terminar el Templo Votivo Nacional de Maipú.

¡Como entona!
Supere esa sensación de agilidad y pulcritud que siente después del baño, dando a su cuerpo una mayor elasticidad con la estimulante fricción de
¡LOCION NERVPIN
preparada a base de extracto de pino y materias primas especialmente importadas.
Al iniciar el día al terminar la práctica de su deporte luego de la dura labor diaria ¡Cómo entona! Una fragante fricción con
LOCION NERVPIN
Nuevamente en venta
Calidad Cantidad

REBAJADO
A LA MITAD DE SU PRECIO
INLAP ORO 14 K. $ 990.-
OXFORD INOXIDABLE $ 490.-
COLORES: granate, negro, verde, gris, azul
IMPRENTA-LIBRERIA COLON
COMPAÑIA 1007-5160

¡Restricciones!
en 1959 esto puede ser cosa del pasado...
De solucionarse pronto el problema eléctrico, permitiendo la construcción de una planta generadora térmica, con una capacidad de 120.000 KW., en 1959 las restricciones en el consumo de energía desaparecerían.
Hagamos votos porque me sea posible cumplir ese hermoso plan que Ud. necesita para vivir con mayores comodidades.
Siempre a sus órdenes,
Chispita Kilowatt
... su servidor eléctrico.
COMPAÑIA CHILENA DE ELECTRICIDAD LTDA.

Champú HAMETA ESPECIAL
SIN JABON NI ALCALI
Insuperable

En el desayuno...
En el almuerzo...
En la comida...
TOME UD.
TE MONTE SANTO
para niños y adultos
DELICIOSO SABOR!
Pídalo en su farmacia

INSTITUTO CHILENO-NORTEAMERICANO
APRENDA A BAILAR
CUECA
con los célebres profesores
CHILOTE CAMPOS y AURITA BUQUELI
22 de julio, nuevo curso.
MATRICULA:
MONEDA 1467

VOCES PARA MUSECAS Y PITOS PARA ANIMALES
GARANTIZADOS
Precios muy convenientes y facilidades de pago.
MUESTRAS SIN COMPROMISO
SAN PABLO 5769

MODAS "HONET"
CREDITOS
ABRIGOS — CHAQUETONES — TRAJES SASTRE — VESTIDOS Y FALDAS
Gran surtido — Hechuras seleccionadas
PRECIOS ESPECIALES PARA PROVINCIAS
SAN PABLO 960 (INTERIOR) FRENTE MERCADO

FABRICA DE BORDADOS FINOS
En juegos de cama y mantelería, a los precios más bajos, encontrará Ud. los regalos más apropiados
VISITENOS
"LA CASA IDEAL DE LOS NOVIOS" SAN DIEGO 1000

toallas y ropa interior
Chiteco M.A.

DRAMATICA FUE LA LUCHA ENTRE LOS STALINISTAS Y KHRUSHCHEV

"Historia íntima" de los acontecimientos ocurridos en el Kremlin

ROMA, 8.— (UP).— Los expulsados stalinistas, trataron de "expurgar" al jefe del Partido Comunista soviético, Nikita Khrushchev, antes que éste les ganara de mano, durante una lucha que se prolongó trece días, según revela hoy una 'historia íntima" de los sucesos, aparecida en el diario comunista italiano, L'Unita, en despacho de Moscú, autorizado por la censura rusa.

La información enviada a L'Unita, por su corresponsal, Giuseppe Boffa, aparentemente es la versión oficial soviética de las razones que hubo para expulsar a cinco altos dirigentes del partido y del Gobierno. Según Boffa, los sucesos se desarrollaron como sigue:

Georgi Malenkov y Vyacheslav Molotov, el primero el "organizador" y el segundo, el "cerebro político", resolvieron eliminar a Khrushchev, mediante hábil maniobra.

El 17 o 18 de junio, solicitaron una reunión urgente del Presidium del partido, integrado por once personas, para discutir los discursos que se pronunciarían en la celebración del 250 aniversario de la fundación de Leningrado. Esto pareció "algo extraño", pero se accedió a lo solicitado. En esos días, Khrushchev y el Primer Ministro, Nikolai Bulganin, se encontraban fuera de la capital. Parece que estaban en Finlandia en los momentos en que el grupo decidió actuar.

Al abrirse la sesión, Molotov, Malenkov, Lázar Kaganovich y Dimitri Shepilov, "suscitaron cuestiones completamente distintas".

"Uno tras otro se lanzaron al ataque, pidiendo cambios de fondo en la composición del secretariado del partido y del Gobierno, debido a que la línea política seguida era, en su opinión, radicalmente errónea o —según la llamaron los cuatro— trotskista y oportunista", según escribe Boffa.

Añade el corresponsal: "La lista de los nuevos nombramientos para el Presidium ya estaba lista. El primero en salir era, naturalmente, Khrushchev".

Los cuatro "conplotados" aparentemente habían preparado su estrategia con anticipación, aún cuando se sabía que en el pasado habían tenido querellas y diferencias entre ellos. Exigieron un "voto inmediato" del Presidium, con la esperanza de tener la mayoría a su favor, particularmente, en vista de que Bulganin, Khrushchev y otro miembro no estaban presentes para tomar parte.

Pero los tres miembros ausentes se apresuraron a regresar a Moscú antes de que pudiera efectuarse la votación. El grupo Molotov, persistió. El grupo Khrushchev afirmó que el Presidium no podía resolver la cuestión, y pidió una reunión del Comité Central del partido.

"Los cuatro —dice Boffa—, respondieron osadamente que no temían el juicio del Comité Central, pero demandaron —y esto debe tenerse presente, porque es un punto de extrema importancia, respecto del cual los cuatro lucharon hasta el último— no sólo que se tomara inmediatamente una decisión, sino que se la publicara en la prensa junto con una declaración política que se había encargado preparar a Shepilov.

"Sólo después de eso, habría sesión plenaria del Comité Central, que se encontraría así frente a un hecho consumado".

Pero la noticia de la lucha interna sobre este punto, que "duró tres días", se conoció fuera y diecicho miembros del Comité Central que viven en Moscú, se presentaron ante el Presidium para pedir que se les informara sobre lo que ocurría.

"Los cuatro se opusieron a esta petición", dice el corresponsal de L'Unita. "Uno de ellos Kaganovich, según creemos, llegó a hablar de "presión" sobre el Presidium.

"Otro de los cuatro estalló en ira y denunció falta de confianza en el Presidium. Se dijeron algunas palabras que sonaron genuinamente despreciativas hacia el Comité Central".

Al día siguiente llegaron más miembros del Comité desde las provincias, resueltos a exigir una reunión inmediata del Comité. "Frente a tan inequívoca manifestación —dice Boffa—, los cuatro, después de tratar de obtener un nuevo aplazamiento, tuvieron que resignarse a un debate ante todos los representantes del partido".

La sesión del Comité comenzó al día siguiente, 22 de junio, con todos los miembros "efectivos y actuantes" presentes. También estaban los miembros de la Comisión Central de Control, encabezada por Nikolai Schvernik, ex Presidente de Rusia, responsable de las expulsiones del partido.

"En esos momentos, los cuatro stalinistas "seguían aún a la ofensiva". Pero, dice el corresponsal, "pronto se encontraron aislados. En siete u ocho días de sesiones, muchos de los 225 nombres en la lista de oradores subieron a la tribuna. El resto insertó el texto de sus discursos (no pronunciados) en el acta de sesiones. Ni uno solo, nadie, apoyó a los cuatro".

"Frente a la oposición unánime —dice L'Unita— trataron de retractarse y diluir sus peticiones, pero el Comité Central no se contentó con su retirada y pidió su total eliminación". Luego se formularon las acusaciones contra los stalinistas y "se mencionaron varios casos que demostraban que toda la actitud del grupo estaba destinada a paralizar el partido en lugar de estimularlo a avanzar".

La sesión culminó con "las bien conocidas decisiones" del Comité Central, de expulsar a los stalinistas.

Separado de su cargo miembro de la Junta Militar de Honduras

TEGUCIGALPA, 8.— (UP.)— El general Roque Rodríguez, que hasta el viernes de la semana pasada era miembro de la Junta Militar de Gobierno, se propone partir el miércoles próximo en viaje a Estados Unidos, para reponer su salud y reposar.

Primeramente hará una visita a Miami, de donde se dirigirá a continuación a Nueva Orleans, Washington y Nueva York.

Antes de su partida, Rodríguez dirigirá un manifiesto al pueblo hondureño en que explicará su separación de las Fuerzas Armadas y de su cargo de miembro de la Junta de Gobierno.

En entrevista concedida al diario "El Día", el general Rodríguez negó categóricamente que hubiese ofendido al gremio militar, afirmando: "Creo que el excesivo amor a la patria impulsó a mis compañeros a tomar tal determinación".

PARIS.— La actriz Ingrid Bergman (derecha) y su hija de 19 años de edad, Jenny Ann Lindstrom, aparecen juntas cuando se reencuentran por vez primera en seis años. La joven es hija del primer matrimonio de la actriz sueca.— (Radiofoto U. P.)

INICIOSE EN WASHINGTON REUNION INTERAMERICANA DE FILOSOFIA

El Presidente Eisenhower envió un cordial mensaje de saludo al Congreso

WASHINGTON, 8.— (UP.)— El Presidente Eisenhower dirigió hoy un mensaje de bienvenida a los delegados al Quinto Congreso Interamericano de Filosofía, en el cual expresa su seguridad de que la amistad entre los pueblos de las Américas "constituye una fuerza creadora de paz en nuestro mundo".

El mensaje presidencial fue leído en la sesión inaugural del Congreso en la Capilla del Colegio Gallaudet, donde se reunieron unos 300 eruditos para escuchar las declaraciones y los discursos de introducción. El Congreso durará cuatro días.

Leído por el doctor Cornelius Kruse, presidente de la Sociedad Interamericana de Filosofía, el mensaje dice:

"A los concurrentes al Quinto Congreso de la Sociedad Interamericana de Filosofía, les saludo y doy una bienvenida especial a los delegados extranjeros".

"Los lazos de amistad entre los pueblos de las Américas constituyen una fuerza creadora de paz en nuestro mundo. Al dedicar, los más eminentes filósofos de este hemisferio sus cerebros a profundos asuntos de interés universal, dan más fuerza a los lazos que unen a nuestros pueblos."

"Mis mejores deseos por el éxito de este prominente reunión."

El Secretario General de la Organización de Estados Americanos, José Mora, pronunció un discurso inaugural en el que hizo un llamado para la conservación de la libertad intelectual.

"Sin ella —dijo— no puede haber cultura, ni ciencia, ni filosofía."

Recalcó que el dilema del hombre moderno es que, "aunque dotado de fuerza tecnológica y científica sin par en la historia, carece del conocimiento para hacer uso de esa fuerza".

Finalmente recordó que la tarea apremiante de los filósofos y los pensadores "es hacer luz en el estremecido cuadro de la historia de nuestros tiempos".

En seguida, Mora aprobó los planes que tiene en vista Estados Unidos para la celebración de una conferencia mundial sobre humanidades, porque —dijo— tal conferencia podría ayudar a resolver los problemas humanos resultantes de la era nuclear.

Recalcó que el elevado deber de los filósofos era guiar en forma nueva la conducta humana en una época en que la fuerza científica y tecnológica amenazaba absorber al individuo.

También expresó su aprobación a una proposición del almirante Lewis Strauss, presidente de la Comisión de Energía Atómica norteamericana, sobre una Conferencia Internacional de Humanistas con el propósito de discutir las proyecciones éticas y sociales de la era atómica.

La filosofía en nuestros tiempos no puede ya constreñirse a las cuestiones académicas de las aulas.

"Tiene también que dedicar su atención a los asuntos de nuestros días. Hay razones prácticas del mismo modo que teóricas que explican esta urgente necesidad. Una de las libertades fundamentales del género humano que están amenazadas hoy en día es, precisamente, la libertad intelectual. Frente a esta amenaza, los filósofos y los pensadores deben adoptar una militancia activa, si es que realmente creen en el valor transcendental de su obra."

Aumento de la poliomielitis se registra en todo el mundo

GINEBRA, 8.— (UP.)— La Cuarta Conferencia Internacional sobre la Poliomielitis declaró hoy que la enfermedad está en aumento en casi todos los países del mundo, y que su incidencia va siempre a la par del progreso en cuestiones sanitarias y del mejoramiento de las condiciones de vida.

Los 1.400 delegados de 54 países reunidos en esta ciudad, escucharon en la primera sesión de trabajo de la conferencia una serie de informes de 35 delegados nacionales sobre asuntos relacionados con la poliomielitis en sus respectivos países desde la conferencia que tuvo lugar en Roma en 1954.

Los informes tendieron a confirmar el hecho de que la incidencia de la poliomielitis aumenta al mejorar las condiciones sanitarias y económicas de la población y que la enfermedad se concentra generalmente en las ciudades populosas.

Uno de los informes señala que en Kenya, en la población europea, la incidencia de casos fue de 256 por 100.000 habitantes en la epidemia de 1953-54, mientras que en las tribus africanas fue únicamente de doce.

Numerosos países informaron sobre el curso de sus programas de vacunación. Hubo informes de países como Dinamarca, en que el 99 por ciento de los niños entre 8 meses y 14 años de edad han sido vacunados, y España, que permite la inoculación únicamente a solicitud de los padres.

En la mayoría de los casos, los informes sobre programas de inoculación observan que la medida preventiva es demasiado reciente como para poder evaluar debidamente los resultados obtenidos.

Canadá dio cuenta de once casos solamente entre 1.860.000 niños vacunados en 1956, mientras que, entre 2.140.000 de la misma edad que no fueron vacunados, hubo 136 casos.

Jerarcas soviéticos partieron a Praga

MOSCU, 8.— (UP.)— El Primer Ministro, Nikolai Bulganin, y el jefe del Partido Comunista soviético, Nikita Khrushchev, recibieron cordial despedida de altos funcionarios del Gobierno y jefes del ejército rojo, al salir en su visita a Checoeslovaquia para explicar allí la última reorganización del Kremlin.

Los dos dirigentes soviéticos viajaron acompañados del jefe de la Seguridad Nacional, general Iván Serov.

Los observadores dicen que no es probable que durante su ausencia, se tomen nuevas medidas contra Vyacheslav Molotov, Georgi Malenkov, Lazar Kaganovich y los demás stalinistas caídos en desgracia, que ahora son acusados de haber participado en escándalos y sangrientas "expurgaciones" durante la era de Stalin. Como stalinistas, también se opusieron a los viajes al exterior de altos funcionarios, algo que se hacía muy raramente en los tiempos de Stalin.

Las medidas de seguridad para el viaje fueron extremas.

Bulganin, Khrushchev y Serov salieron con los demás miembros de su comitiva, desde el aeropuerto local de Vnukovo, a bordo de un avión a propulsión TU-104. Pero según informó desde Praga, el corresponsal de la United Press, Henry Shapiro, son esperados allí el miércoles en la mañana, por vez.

Unas pocas horas después de su partida, Radio Moscú anunció que el avión de Bulganin y Khrushchev había aterrizado en Stry, en la República de Ucrania, de la cual Khrushchev es oriundo, y que viajaban por automóvil hacia Lvov. No se conocían otros detalles de su itinerario.

Mañana, el Presidente de Checoeslovaquia, Antononin Zapotocky, recibirá a los viajeros en el pueblo fronterizo de Cerne, y les acompañará en el viaje a Praga, con paradas en los pueblos de Silliana, Koscice y otros.

Comunistas de EE. UU. frente a crisis rusa

NUEVA YORK, 8.— (UP.)— El Partido Comunista de Estados Unidos dijo hoy que los cambios ocurridos en el Gobierno soviético constituyen un paso hacia la paz mundial duradera, pero, sugirió al mismo tiempo la posibilidad de que los rusos eviten tales crisis internas ventilando sus problemas en público.

La reacción de los comunistas norteamericanos a la destitución de Vyacheslav M. Molotov, Georgi Malenkov y Lázar Kaganovitch, de los puestos que ocupaban en el Gobierno soviético, está contenida en un editorial que apareció hoy en "The Daily Worker", titulado "Los acontecimientos soviéticos y la convivencia".

El editorial observa que la destitución se convino en una reunión del Comité Central del Partido Comunista soviético, en la que el parecer se debatió la cuestión animadamente.

"Podríamos sugerir, sin embargo —agrega el editorial— que las cosas no habrían llegado a tal extremo si un debate público hubiese precedido la reunión, pues el Partido Comunista soviético y el pueblo de la Unión Soviética apoyan sin duda, de todo corazón, la política de la convivencia pacífica, la democratización y el mejoramiento de las condiciones de vida".

"El proceso de la democratización requiere debates públicos, y el de la corrección de los abusos de la democracia soviética dará lugar sin duda a nuevas formas de debate público".

EL ARGENTINO ALEX MITEFF GANO POR K. O. T. A FDO. TALA

NUEVA YORK, 8.— (UP.)— El invicto argentino Alex Miteff obtuvo esta noche su décima victoria consecutiva al vencer a Fernando Fala por nocaut técnico al final del segundo round, debido a una herida que presentaba el perdedor en la frente.

El doctor Samuel Swetnik examinó la herida de Fala en el descanso y detuvo la pelea, dando el triunfo al joven pugil argentino, antes de que sonara la campana del tercer asalto. En el Estado de Nueva York esto es un nocaut técnico en la segunda vuelta.

Miteff, que pesó 91.852 kilos (202 1/2 libras), contra 91.058 (200 3/4 libras) de su adversario, resistió el ataque de Fala en el primer round y le aplicó un intensísimo castigo en el segundo.

En esa vuelta, la última del combate, el argentino conmovió a su rival con una derecha al mentón y luego lo castigó violentamente por todo el ring hasta que pareció que Fala caería en la lona. En los primeros momentos del round, un gancho de izquierda de Miteff abrió una profunda herida junto al ojo del perdedor.

GRAVEMENTE ENFERMO CURZIO MALAPARTE

ROMA, 8 (UP).— El autor italiano Curzio Malaparte, se encuentra muy grave esta noche, debido a una recaída que sufrió en su larga lucha contra la tuberculosis, complicada con un reciente ataque cardíaco.

Malaparte, que tiene 59 años, se encuentra aislado en una sala especial de la clínica de Roma, a la que fue trasladado al llegar muy enfermo de su viaje a China comunista a comienzos de este año. Sólo se permiten las visitas de miembros de su familia.

El autor estuvo tres meses en hospitales chinos después de su visita a Oriente. A comienzos de mayo, a poco de haber regresado a Roma, sufrió un ataque al corazón. Estas últimas semanas parecía haber mejorado pero una recaída ha hecho que los médicos teman por su vida.

Autor de obras teatrales y guiones cinematográficos, así como de numerosos libros, Malaparte es probablemente mejor conocido por su libro "La Piel", acerca de la actuación del quinto ejército norteamericano en Nápoles, durante la Segunda Guerra Mundial, y "Kaput", que trata de la psicología derrotista que afectó a Italia durante la guerra.

Elevada temperatura provoca más de 100 muertes en Italia

ROMA, 8, (UP).— La cantidad de muertes causadas por la ola de calor que está azotando a Italia llegó a cerca de 100 últimas. Muchísimas otras personas se hallan hospitalizadas a causa de insolación u otras dificultades causada por el sol.

El número de muertos, desde el sábado en la mañana hasta las 14 (GMT) de hoy, eran 94. De ellos, 62 murieron directamente por efectos del sol, incluyendo una pareja de ancianos y una mujer que estaba por dar a luz. El resto incluye 22 ahogados, tres hombres que se suicidaron debido al calor, y siete accidentes, debido a la tórrida temperatura.

Hacía tanto calor, que en Grado, una playa veraniega del norte de Italia, un puente giratorio se ensanchó por el calor y no giró, obligando a docenas de embarcaciones a tomar un desvío largo.

En las playas romanas, una espesa neblina que se levantó repentinamente, por la rápida evaporación del agua salada, casi causó pánico general entre los miles de bañistas. Cientos de personas huyeron creyendo que se produciría una repetición del huracán que azotó al norte de Italia el mes pasado.

DIRECCION DE PAVIMENTACION URBANA

Solicítanse Propuestas Públicas

para la ejecución de aceras de hormigón de cemento en la calle P. Montt del pueblo de "Baquedano", de la Comuna de ANTOFAGASTA, con un presupuesto oficial de 3 millones 207.393 pesos.

APERTURA: Alcaldía de Antofagasta el lunes 22 de julio de 1957 a las 16 horas. CATEGORIA: Cualquiera.

Consultar bases y antecedentes en la Oficina de Partes de esta Dirección, calle Moneda N.o 723, Santiago, o en la Oficina Zonal de Antofagasta.

EL DIRECTOR SUPLENTE

DIRECCION DE PAVIMENTACION URBANA

Solicítanse Propuestas Públicas

para la ejecución de aceras de hormigón de cemento en diversas calles de la Comuna de TRAIGUEN, con un Presupuesto Oficial de $ 6.013.697.00.

APERTURA: Alcaldía de Traiguén el lunes 22 de julio de 1957, a las 16 horas. CATEGORIA: PRIMERA, SEGUNDA o TERCERA.

Consultar bases y antecedentes en la Oficina de Partes de esta Dirección, calle Moneda N.o 723, Santiago, o en la Delegación de Angol.

EL DIRECTOR SUPLENTE

Caja de Previsión de EMPLEADOS PARTICULARES

PROPUESTA PUBLICA

Solicitase propuesta pública por la provisión de 2.000 medidores eléctricos.

Bases y antecedentes desde esta fecha en Huérfanos 1248, 8.o piso, oficina 821.

Las propuestas es abrirán el día 16 de julio de 1957, a las 16 horas.

EL VICEPRESIDENTE EJECUTIVO

FERROCARRILES DEL ESTADO

DEPARTAMENTO DE MATERIALES Y ALMACENES

POSTERGACION DE PROPUESTA PUBLICA

Se pone en conocimiento de los señores Contratistas y comercio en general, que se ha resuelto postergar la apertura de la PROPUESTA PUBLICA DEL GRUPO N.o 23 — PERNOS, TUERCAS Y REMACHES,

para el VIERNES 26 DE JULIO DE 1957, A LAS 16.00 HORAS.

El Jefe del Departamento de Materiales y Almacenes

MUNICIPALIDAD DE VIÑA DEL MAR

PROPUESTAS PUBLICAS

Solicítanse propuestas públicas para la adquisición de los siguientes elementos de trabajo:

2 Camionetas.
1 Furgoneta.
1 Ambulette.
10 Camiones recolectadores de basuras.
5 Camiones de acarreo.
4 Camiones barredores de calles.
3 Camiones regadores de jardines y plantaciones.
2 Camiones lavadores de calles.
2 Palas mecánicas.
15 Máquinas de escribir.
4 Cajas de fondos.
6 Bicicletas.
1 Refrigerador.
1 Máquina lavadora de ropa.
1 Máquina enceradora.
2 Máquinas calculadoras.
1 Máquina sumadora.
1 Máquina impresora.
1 Máquina de coser cuero.
2 Carros regadores de plantas de tracción animal.
1 Máquina cortadora de pasto.
1 Máquina pulverizadora.
1 Tecle.
1 Sierra mecánica de mano.
1 Equipo limpiador de cauces.
1 Compresora portátil.
1 Grupo moto bomba portátil.
1 Máquina marcadora de calles.
1 Equipo moto bomba para regadío del Estadio El Tranque.
1 Equipo de alto parlante para el Estadio El Tranque.
4 Relojes Control para el personal.

Las propuestas se abrirán en la Sala de Sesiones de la I Municipalidad de Viña del Mar, el día 2 de agosto próximo, a las 15 horas.

Los interesados podrán solicitar bases y antecedentes en la Secretaría del Departamento de Obras Municipales.

DIRECCION GENERAL DE LOS SERVICIOS DE LA ARMADA

PROPUESTA PUBLICA Nº 29

Llámase la atención del comercio en general a esta propuesta que está solicitando la Armada por el siguiente artículo:

CAPAS de agua para Oficiales.

Esta propuesta se abrirá en la DIRECCION GENERAL DE LOS SERVICIOS DE LA ARMADA (Departamento de Adquisiciones), el MARTES 6 DE AGOSTO DE 1957, a las 16.30 horas.

Los formularios respectivos, con datos y antecedentes, pueden solicitarse en Valparaíso, calle Prat 620, 2.o piso, y en Santiago, Agustinas N.o 1022, 10.o piso.

EL DIRECTOR GENERAL DE LOS SERVICIOS DE LA ARMADA

DIRECCION GENERAL DE LOS SERVICIOS DE LA ARMADA

PROPUESTA PUBLICA N.o 31

Llámase la atención del comercio en general a esta Propuesta que está solicitando la Armada por los siguientes artículos:

CAMISETAS con mangas largas, CAMISETAS sport sin mangas, CALZONCILLOS blancos, de buena calidad, CALZONCILLOS de baño, color azul marino negro, CALCETINES negros y caques y PIJAMAS en colores, de buena calidad.

Esta Propuesta se abrirá en la DIRECCION GENERAL DE LOS SERVICIOS DE LA ARMADA (Departamento de Adquisiciones), el MIERCOLES 7 DE AGOSTO DE 1957, a las 16.30 horas.

Los formularios respectivos con datos y antecedentes pueden solicitarse en Valparaíso, calle Prat 620, 2.o piso, y en Santiago, Agustinas N.o 1022, 10.o piso.

EL DIRECTOR GENERAL DE LOS SERVICIOS DE LA ARMADA.

SERVICIO de SEGURO SOCIAL

PROPUESTAS PUBLICAS POR CARBONCILLO HARNEADO

Se solicitan Propuestas Públicas para el aprovisionamiento de aproximadamente 750 toneladas de carboncillo harneado para las calderas e incineradores de los edificios de renta de la Institución, ubicados en General Bulnes 79 y Teatinos 666.

Las propuestas deben presentarse en sobre cerrado, dirigido al señor Secretario del Consejo del S. S. S., y en ellas se indicarán los siguientes antecedentes:

a) valor por tonelada.
b) tipo de carboncillo ofrecido.
c) calorías (debe acompañar certificados correspondientes).
d) firmas y edificios que proveen.
e) en el sobre que se envíen las propuestas debe dejarse claramente establecido "Propuestas Carbón Edificios General Bulnes y Teatinos".

Los oponentes deberán acompañar a su propuesta como garantía de seriedad de la misma una boleta bancaria de depósito a la orden del Servicio de Seguro Social por $ 500.000.— para responder a los compromisos de su propuesta, además acompañarán con su oferta certificados bancarios y demás antecedentes que permitan determinar su idoneidad, competencia, solvencia y anterior dedicación a la actividad de explotación de compañías carboníferas.

Las propuestas se abrirán el día martes 23 de julio del año en curso, a las 11 horas ante la Comisión de Hacienda del Servicio de Seguro Social, si que se reserva el derecho de aceptar cualquiera propuesta o rechazarlas todas si así conviene a sus intereses.

GUILLERMO LOIS GOICOCHEA
Director General Interino

Dirección de Pavimentación Urbana

CHILE

En conformidad a las disposiciones contenidas en el Art. 23 de la Ley General de Pavimentación N.o 8.946, de 20 de octubre de 1949, se pone en conocimiento de los propietarios de los predios ubicados en las calles que a continuación se mencionan, de la comuna de RENCA, que las medidas de los frentes de sus propiedades afectas a pago de pavimentación de calzadas, son las siguientes:

N.o del Predio	N.o del Rol	NOMBRES	Frente en ml.
		COMUNA DE RENCA	
		CALLE A. PEPPER	
		COSTADO ORIENTE	
		(Entre Antonio Maita y hacia Avda. Domingo Santa María)	
—	—	Corporación Fomento de la Producción	83.00
—	—	Socometal Heiremans de Construcciones Metálicas S. A.	258.00
		COSTADO PONIENTE	
		(Entre Antonio Maita y hacia Avda. Domingo Santa María)	
—	—	Tejidos Caupolicán S. A.	335.00
		CALLE ANTONIO MACEO	
		COSTADO NORTE	
		(Entre Avda. Barros Arana y Santuentes)	
399	273-13	Arturo Espinoza	3.00
395	273-12	Heriberto Pérez	8.50
381	273-11	Zoila Tarrés	20.30
373	273-10	Juan Rodríguez	8.30
357	273-9	Juana Morales	12.30
351	273-8	Domingo Oyanedel	12.80
339	273-7	Anibal Vega	12.70
333	273-6	Romualdo Muñoz	8.00
323	273-5	María Solís	8.60
321	273-4	Catalina de Quezada	8.30
317	273-3	Francisca Reyes	12.30
309	273-2	Suc. Araya Yáñez	16.80
301	273-1	Hermocina Baeza	9.60
		(Entre Santuentes y Vial)	
281	272-15	Zoila Tarrés	10.50
279	272-14	Felicinda Valdés	8.00
269	272-13	Armando Troncoso	5.80
257	272-12	Carlos Artiaga	12.80
255	272-11	Washington Mohuat	16.40
247	272-9	Julio Reyes	16.60
243	272-8	Alfonso Blásquez	4.00
241	272-7	María Tapia vda. de Ahumada	8.50
235	272-6	Justa Ramírez	4.00
233	272-5	Rosa Ureta	8.30
229-31	272-4	Carmen Caro	8.30
219	272-3	Luis Mora	17.00
215	272-2	Alberto del Campo	8.00
—	—	Heriberto Armijo	9.00
209	—	Heriberto Armijo	7.80
201	272-1	Heriberto Armijo	9.00
		(Entre Vial y P. N. Vidal)	
199	271-16	Margarita Castillo	10.50
189	271-15	Pedro Olate	8.70
185	271-14	Luis Bravo	8.00
183	271-13	José Flores	12.30
159	271-12	David Larrea	12.30
149	271-11	Mercedes Canales	11.30
149	271-10	Suc. Alberto Gagos B.	17.60
139	271-9	Lino Cima	12.00
127	271-8	Aurora Ortiz	9.00
125	271-7	Teresa Toro	8.00
119	271-6	Gumercinda Pavez	8.50
117	271-5	Olga Morales	9.60
113	271-4	Guillermo Jiménez	7.40
		COSTADO SUR	
		(Entre Barros Arana y Vial)	
364	255-43	Juan Bastías	24.80
332	255-42	Juana Morales	18.00
338	255-41	Simón Contreras	8.80
324	255-40	Sara Aranguiz	8.40
302	255-39	Manuel Rojas	8.30
298	255-38	Juan Guerrero	8.00
286	255-37	Felicinda Arellano	17.00
284	255-36	Ricardo Mercado	12.40
282	255-35	Alejandro Luna	17.00
278	255-34	Julia Donoso	8.60
274	255-33	Román Vásquez	12.40
272	255-32	Eusebio Soriano	13.60
268	255-31	Domingo Vera	8.30
264	255-30	Manuel Farías	8.40
262	255-29	Armando Troncoso	8.60
260	255-28	José Santana	[illegible]
254	255-27	Jorge Riveros	5.80
252	255-26	Víctor Riveros	[illegible]
238	—	Washington Mohuat	27.80
234-4		Francisco Martínez	8.40
234	255-21	Francisco Martínez	8.40
228	—	Ramón González	8.60
222	255-20	Carlos Ramírez	7.00
218	255-19	Sergio Salinas	8.60
214	255-18	Alejandro Vivanco	10.40
210	255-17	Armando López Muñoz	12.40
204	255-16	Francisco López	10.00
		(Entre Vial y P. N. Vidal)	
192	253-50	Alfredo Almijo	8.60
180	253-49	Estrella de Bulnes F. C.	8.20
172	253-48	José Lara	8.20
164	253-47	Ramón Contreras	8.30
160	253-46	Lorenzo López	8.00
152	253-45	Pedro Núñez	13.00
150	253-44	Jorge Neriz	8.00
142	253-43	Eduardo López	8.20
136	253-42	Pilar Astudillo	14.00
134	253-41	Gilberto Díaz	8.70
122-26	253-40	María Vargas	[illegible]
120-18	253-30	Ana Díaz	10.00
116	253-38	María Miranda	8.50

Lo reclamos a que la publicación de estas cifras dieran lugar, deberán hacerse por escrito a esta Dirección de Pavimentación Urbana, calle Moneda N.o 723, o personalmente a la Sección Cuentas de Vecinos, segundo piso, oficina N.o 211, de lunes a viernes, de 15 a 17 horas, y los días sábados, de 9 a 12 horas, dentro del plazo de 15 días, a contar de la fecha de la primera publicación. Pasado este plazo, se tendrán por exactas las cifras relativas a la longitud de los frentes.

Toda transferencia o subdivisión de predios, deberá ser puesta en conocimiento de esta Dirección, por los predios interesados, inmediatamente que dicha operación se haya realizado, con las formalidades legales correspondientes, acompañando los antecedentes respectivos.

DIRECTOR SUPLENTE

Soviéticos rechazan suspensión temporal de pruebas nucleares

Radio Moscú advirtió a Occidente que no debía esperar concesiones en las discusiones del Desarme, como consecuencia de la expulsión de los stalinistas

LONDRES, 8 (UP).— Rusia rechazó hoy, por demasiado breve, la propuesta suspensión por dies meses de las pruebas nucleares condicionada a la paralización de la fabricación de armas atómicas.

Fue éste el primer "Nyet" (no) soviético de importancia, al último plan norteamericano de desarme que está siendo debatido por la Subcomisión de las Naciones Unidas, que integran Rusia, EE. UU., Gran Bretaña, Francia y Canadá. Fue también el primer indicio concreto de dureza del nuevo régimen del Kremlin que encabeza Nikita Khrushchev.

En medios norteamericanos creen que durante el fin de semana la delegación rusa recibió nuevas instrucciones de Moscú, para hacer más obstinada la que aparentemente era promisoria actitud de la Unión Soviética, y que se había mantenido durante los cuatro meses que llevan las negociaciones.

La negativa soviética fue dada a conocer por su Vice Ministro de RR. EE., Valerian Zorin, quien dijo que no tenía objeto ligar la suspensión de las pruebas a la paralización de la fabricación de armas nucleares, uno de los puntos básicos del plan del oeste. Además, rechazó la proposición para establecer comisiones de peritos que estudiasen los detalles del sistema de inspección que garantizaría la suspensión de esas pruebas.

Cabe hacer notar que la negativa de Zorin siguió a una transmisión de Radio Moscú, advirtiendo al oeste que no debía esperar concesiones en las discusiones del desarme, como consecuencia de la expulsión de los stalinistas del Gobierno y el Partido Comunista rusos.

El delegado soviético rechazó específicamente los siguientes puntos básicos del plan del oeste:

—Que la primera suspensión condicional de las pruebas sea por diez meses. Dijo que ese plazo es demasiado breve. Rusia ha propuesto un plazo de dos a tres años.

—Que la suspensión de las pruebas debe ir acompañada de un acuerdo en principio para paralizar toda la producción futura de material fisionable destinado a usos armamentistas.

—Que los expertos inicien inmediatamente la preparación de los detalles de un sistema de inspección que garantizaría la no realización de pruebas. Rusia ya ha aceptado admitir monitores de pruebas en el territorio soviético, pero no ha expresado acuerdo sobre cuántos y dónde se establecerían.

Zorin dijo que sería perder el tiempo formar esta última comisión. El propósito de occidente al sugerirla, fue apresurar la preparación de los detalles.

Terminado el discurso de 30 minutos de Zorin, los delegados occidentales pidieron una suspensión de la reunión para estudiar las palabras del delegado ruso. La reunión que se había fijado para mañana martes, fue así aplazada hasta el miércoles.

Pero antes, el Ministro de RR. EE. británico, Selwyn Lloyd se manifestó "desilusionado" con la actitud rusa, mientras Jules Moch, delegado de Francia, dijo que las palabras de Zorin nada nuevo contenían. Harold Stassen, delegado de Estados Unidos, dijo que no quería comentar al pesturo soviético hasta estudiar más detenidamente el discurso de su representante.

En medios autorizados no se descuenta esta noche la posibilidad de que, con su discurso, Zorin haya tratado solamente de afianzar la posición soviética frente a las negociaciones, y destruir las esperanzas de occidente de ganar concesiones importantes del nuevo Presidium soviético. Un opinante dijo que quizás si más adelante sobrevinieran cesiones soviéticas sobre desarme nuclear, una vez que la opinión pública mundial, influída por la soviética, conociera la firmeza rusa, en otras palabras, "para salvar prestigio".

Reducirán producción mundial de cobre para ajustarla a la demanda

Optimismo en los mercados por noticias chilenas

NUEVA YORK, 8, (UP).— Parecen más brillantes las perspectivas de que la producción mundial de cobre se reduzca a fin de hacerse más acorde con la demanda, según "The Wall Street Journal". Dice que el optimismo se basa en las informaciones recibidas de Chile la semana última, en el sentido de que el Gobierno sudamericano contempla disponer una disminución del 10 por ciento en las minas propiedad de empresas norteamericanas.

La producción de las subsidiarias chilenas de Anaconda Co. y de Kennecott Copper Corp. Se había calculado en 507 mil toneladas cortas (907,2 kilogramos o 2,000 libras) para 1957. Una disminución del 10 por ciento significaría una reducción de 50.700 toneladas. Anaconda y Kennecott dicen que no tienen detalles del plan chileno, ni cuándo se pondría en efecto.

En otras fuentes de la industria, continúa el diario de Wall Street, se asegura que cualquiera disminución de la producción chilena debiera hacerse sobre los niveles actuales, que son inferiores a los de comienzos de año, si se quiere que tengan alguna influencia en la producción o en los precios del metal. Chile dijo que el propósito de la proyectada disminución es de apuntalar el precio del cobre, particularmente en Europa donde su declinación ha sido pronunciada. La caída en las cotizaciones del metal constituyeron un golpe para Chile, dado que el cobre es su fuente principal de divisas por exportación. Pero las intenciones de la proyectada medida chilena pudieran determinar una producción menor en Estados Unidos y otras partes.

Según el diario mercantil, la explicación es ésta: "la ley chilena del cobre dispone que cualesquier cortes en la producción hechos en Chile no deben ser mayores en proporción a los hechos en las minas de propiedad de tales compañías en otros países. Si bien no se agregan pensas a esta sección de la ley, se considera improbable que se haga cualquier disminución oficial en las minas norteamericanas en Chile sin tomar acción similar en sus yacimientos cupríferos fuera de Chile."

"Esto significa, por ejemplo —prosigue "The Wall Street Journal"—, que si la Kennecott Copper Corp., corta oficialmente la producción de su mina Braden, debería disminuir también su producción en Estados Unidos, de manera proporcional. Hasta ahora Kennecott no ha hecho reducción mayor alguna de producción en sus minas de Estados Unidos, que en la actualidad rinden alrededor de 33.400 toneladas al mes. Su actual proporción menor de producción chilena se debe a factores de estación."

Más adelante dice: "las compañías norteamericanas en Chile producen en la actualidad 38.900 toneladas al mes: 13.000 toneladas en la mina Braden de Kennecott y 25.900 en las dos subsidiarias de Anaconda... una reducción del 10 por ciento de la producción actual disminuiría en otros 3.890 toneladas el rendimiento y lo llevaría a 35.010 toneladas. Algunos en la industria creen que cualquier reducción ulterior de la producción en las minas chilenas y de Estados Unidos tendería a determinar decisiones en las grandes minas africanas que todavía no han disminuído su producción."

No ha sido capturado jefe militar cubano

LA HABANA, 8.— (UP.)— El jefe del Ejército, general Francisco Tabernilla, desmintió hoy los rumores circulantes de que el coronel Pedro A. Barreras, jefe de las operaciones militares en la Sierra Maestra, ha sido capturado por las Fuerzas rebeldes del doctor Fidel Castro.

El general Tabernilla calificó de "ridículas" las afirmaciones sobre la supuesta captura de Barreras.

Noticias llegadas de Manzanillo informaron que Barreras asistió a una misa efectuada en esa ciudad en la provincia de Oriente.

Raúl Quintana, Jefe de Información del Noticiero Circuito Nacional Cubano, efectuó una entrevista telefónica con Barreras y el entrevistado desmintió personalmente su supuesta "captura" por fuerzas fidelistas.

En distintos puntos de la isla, mientras tanto, se han registrado actos terroristas.

Varios niños estuvieron a punto de perecer al jugar con un paquete de dinamita con la mecha apagada que hallaron abandonado. El hecho ocurrió en Vinales, provincia de Pinar del Río. Fuerzas de la Guardia Rural se incautaron de los explosivos.

En Manzanillo una bomba destruyó las cañerías de agua y durante 48 horas faltó el precioso líquido en toda la población. Otra bomba estalló en Santiago de Cuba, sin causar víctimas y en Matanzas las autoridades hallaron otra bomba sin estallar.

PROCESO POR TRAICION INICIARON AYER LOS TRIBUNALES JORDANOS

AMMAN, 8.— (UP).— Una vez terminada la fiesta religiosa de Said El Adha, que comenzó ayer y se prolongará hasta el sábado, se iniciará el más grande proceso por traición en la breve y tormentosa historia de Jordania.

Nada se ha adelantado sobre la magnitud del proceso, pero en fuentes competentes se dijo que serán enjuiciadas alrededor de 40 personas militares y civiles, de gran influencia antes de los sucesos de abril último. Lo más probable, es que los acusados, dijeron los informantes, sean vinculados a los agentes sirios y egipcios que conspiraban para el derrocamiento del Rey Hussein.

El proceso se hará en público y se realizará antes de que la Corte Marcial especial, designada por el gobernador militar, Soliman Toukam, juzgue a todos los complicados en el presunto complot sirio-egipcio.

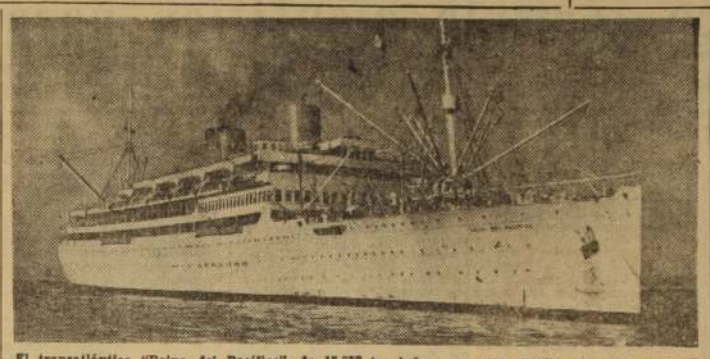

El transatlántico "Reina del Pacífico", de 17.872 toneladas, que ayer encalló entre dos rocas de coral en las inmediaciones del Canal Norte de Bermudas

El "Reina del Pacífico" encalló en Bermudas

HAMILTON (Bermudas), 8.— (U. P.)— El transatlántico de bajo británico Reina del Pacífico, encalló entre los atolones coralíferos en el canal norte de Bermudas, durante la alta marea de hoy. Al bajar la marea, el barco tenía una escoración de 15 grados hacia estribor, la que iba en aumento al retirarse el mar.

(El cuartel de guardacostas de Estados Unidos en Nueva York, informó que el Reina del Pacífico había pedido auxilio al outer de guardacostas Chatelrock, que se encontraba en el sitio del accidente. Un vocero de ese servicio dijo que el barco estaba "firmemente encallado" y que el capitán había pedido ayuda porque no creía que podría ser zafado por remolcadores comunes comerciales. Añadió que un remolcador iba camino del sitio de los sucesos.)

La Oficina Central de la Pacific Steam Navigation Company (PSNC), armadora del Reina del Pacífico, dijo en Liverpool que el transatlántico, de 17.872 toneladas, iba desde Valparaíso (Chile), en viaje a Liverpool, y que había salido de La Habana el cuatro de julio con 700 pasajeros a bordo. Debía llegar a su destino el día 18.

El barco encalló en el angosto y tortuoso canal en el extremo norte de la isla, a las 10.15, hora de Greenwich, media hora después de haber zarpado, luego de cumplida su rosalada en Hamilton.

Poco después llegaron remolcadores que empezaron a tratar de zafarlo, pero se cree que sólo podrán conseguirlo con la alta marea, a las 22.15 GMT. de esta noche.

Las primeras informaciones señalan la creencia de que el transatlántico no sufrió daños de gravedad.

El Reina del Pacífico fue construído en 1931 en Belfast, Irlanda del Norte. Ha sido desde entonces uno de los barcos más populares en el servicio de la PSNC, a la costa occidental de Sudamérica.

ARRECIAN LOS ATENTADOS TERRORISTAS EN B. AIRES

BUENOS AIRES, (UP).— Un poderoso petardo estalló mientras se celebraba un acto público en la Plaza de Mayo, que los Presidentes de Uruguay y Argentina, Arturo Lezama y Pedro E. Aramburu respectivamente, presenciaban desde los balcones de la Casa Rosada.

La policía detuvo a un hombre que trataba de huir del lugar. Otro hombre fue herido en una pierna por la explosión.

Según personas que se encontraban en las inmediaciones, el herido, a quien no se identificó, fue llevado en un automóvil.

El acto se celebraba con motivo de la visita de Lezama y el petardo hizo explosión inmediatamente después de hablar el nombrado y Aramburu. No hubo más víctimas porque el artefacto había sido colocado bajo la recova, frente a la plaza, donde no había gente.

BUENOS AIRES, 8, (UP). — Un total de 15 bombas se encontraron o explotaron en el gran Buenos Aires, afortunadamente sin pérdida de ninguna vida, anoche y en la madrugada de hoy.

La mayoría de ellas parece que estaban dirigidas contra los trenes suburbanos y el servicio de trolebuses.

Una bomba en el tren que llega de José León Suárez hizo explosión a la medianoche y voló el compartimento de baño.

Anoche estallaron cuatro bombas en diferentes puntos, rompiendo ventanas y provocando un incendio menor.

Los bomberos extinguieron las llamas provocadas por una bomba en el tanque de gasolina de un automóvil, en el elegante barrio norte. Otra bomba reventó en un vagón detenido en la estación del Ferrocarril Mitre, Retiro.

Una tercera bomba estalló delante de la sede del partido radical en Avellaneda, y una corta en el suburbio de Lanús.

Durante el mes pasado se registraron arriba de 40 explosiones en el gran Buenos Aires. La policía atribuye los atentados a los agitadores peronistas y comunistas, que tratan de crear una atmósfera de intranquilidad en el público y desacreditar al Gobierno, así como la policía siguen, muy de cerca estos actos terroristas, el Gobierno Provisional dió prueba de su confianza en poder solventar el problema con las normales medidas de vigilancia, al levantar la semana última el Estado de Sitio, que rigió casi sin solución de continuidad durante 15 años.

Las autoridades han observado que la frecuencia de las bombas viene aumentando según se acerca la fecha de las elecciones del 28 de julio, en que se designará una Convención Constituyente para la reforma de la Carta Magna. Ello coincide con la campaña política de los grupos neoperonistas y de aquellos que buscan los votos peronistas, para que se deje sin efecto la convocatoria a elecciones para reformar la Constitución.

Llegó a Argentina el Mandatario uruguayo

BUENOS AIRES, 8.— (UP.)— Argentina recibió hoy con gran esplendor al Presidente del Consejo de Gobierno del Uruguay, Arturo Lezama, Primer Jefe de Estado que visita a Buenos Aires desde el derrocamiento del régimen peronista.

El Presidente Lezama llegó a bordo del destructor uruguayo "Artigas", que zarpó anoche de Montevideo. Acompañan al Gobernador uruguayo altos funcionarios de su Gobierno, incluso personalidades legislativas y militares.

La visita oficial de Lezama, que será de tres días, coincide con el nuevo aniversario de la Independencia Argentina, que se cumple mañana. Su venida es retribución de la visita que el año pasado hizo a Uruguay el Presidente Provisional, general Pedro E. Aramburu, y subraya las excelentes relaciones entre los dos países del Plata desde septiembre de 1955, cuando fue derribado el régimen de Juan Perón.

Aramburu, el Vicepresidente contralmirante Isaac Rojas y otros altos funcionarios recibieron a Lezama en el puerto. Después de los saludos de rigor, Aramburu llevó en carroza a Lezama a la Embajada del Uruguay, mientras grupos militares rendían los honores. El Presidente del Consejo de Gobierno uruguayo se alojará en la Embajada durante su estada en esta capital.

MOSCU DICE QUE SON POCOS LOS ALEMANES PRISIONEROS EN RUSIA

BONN, 8.— (UP).— La Unión Soviética rechazó de plano las denuncias de Alemania Occidental, de que millares de germanos civiles continúan detenidos en esa país.

En nota entregada al Gobierno de la República Federal, el de Moscú sostiene que el número de tales civiles alemanes "es insignificante". La nota fue entregada el sábado en Moscú al Embajador alemán Wilhelm Haas, su texto fue divulgado hoy.

La nota soviética contiene estos otros puntos:

—Solicita al Gobierno del Canciller Konrad Adenauer que fije en firme fecha para la iniciación de las conversaciones comerciales germano-soviéticas en Moscú.

Rechaza la exigencia alemana de que la concertación de un pacto comercial está condicionada a un acuerdo para la repatriación de los civiles germanos en Rusia. Sin embargo, acepta discutir las "cuestiones prácticas" sobre la repatriación de los ciudadanos alemanes como de los soviéticos.

—Se queja de que los alemanes no están interesados en la negociación de acuerdos culturales y consulares.

—Insinúa que el Gobierno de Bonn no desea sonlerar las relaciones comerciales con Rusia.

Japoneses provocan disturbios en campo aéreo norteamericano

TOKIO, 8.— (UP).— Alrededor de 1.000 manifestantes derribaron hoy una cerca de la gigantesca base aérea norteamericana de Tachikawa, en protesta por la extensión de sus pistas de aterrizaje. Tres policías resultaron heridos al tratar de detener a los manifestantes.

Una fuerza de 1.600 policías japoneses impidió que los manifestantes penetraran en la base y atacaran un grupo de ingenieros que realizaban ciertos estudios del terreno.

Las autoridades norteamericanas se vieron obligadas a cancelar todos los vuelos durante esta horas a consecuencia del disturbio causado por los manifestantes.

DOS MIL SON LOS MUERTOS EN IRAN

TEHERAN, 8.— (UP).— El total de víctimas del desastroso terremoto que afectó a Irán, se elevó hoy a dos mil, pero se teme que las enfermedades provocadas por los millares de cadáveres descomponiéndose hagan crecer aún más ese total.

Las autoridades manifestaron que aumenta diariamente la amenaza de que enfermen y mueran muchas personas por los cientos de cadáveres que han quedado insepultos. Agregaron que escasean los obreros voluntarios necesarios, para ayudar a enterrar a los muertos durante el terremoto que estremeció la semana pasada las costas meridionales del Mar Caspio.

Parquet "LEON"
Ahora, también Eucalipto. Consulte precios y calidad. Entrega inmediata. Edificio de departamentos y poblaciones.
Federico Hegel 640
Por Recoleta, altura 3100, detrás bomba "Copec"

SILABARIO del AIRE
Yo leo con ñ o Leo!
AUXILIAR DE LECCIONES RADIALES
C.B. 114 RADIO CORPORACION
COLABORACION A CAMPAÑA DE ALFABETIZACION NACIONAL DEL DEPARTAMENTO DE AHORROS DEL BANCO DEL ESTADO, RECONOCIDA POR LA DIRECCION GENERAL DE EDUCACION PRIMARIA

ILUSTRACIONES MUSICALES DEL LA ESCUELA DEL AIRE
TRIGESIMA NOVENA LECCION DE REPASO

Leyenda de la Añañuca Ñ ñ
Ven aquí bajo el castaño
y escucha querido niño
esta leyenda de antaño
que te enseña mi cariño.-
Arrima acá con tus puños
algunos de aquellos leños
no vayas a dar señales
de estarte venciendo el sueño...
¿Sabes tú que un hecho extraño
pasó en la pampa norteña,
pampa gris, igual que un paño,
sin una nota risueña..?
Aquellos añejos años,
cuando la Patria era niña,
se derramó mucha sangre
por las pampas y campiñas.
Y, hermana de aquel copihue
que se desangra en las rucas,
en la pampa gris y huraña,
roja nació la añañuca...
Pequeña caña flexible
y un moño de rojo fuego;
¡mi añañuca de las pampas
baila cueca con el viento..!
La moza de Zaragoza Z z
Un zapato perdió la moza
y se ha quedao descalza...
oyela cómo solloza
¡qué se ha clavao en las zarzas...
Sube, moza, a mi zaino;
que yo no soy zapatero
pero a tus ojazos zarcos
he de cantar, zalamero..
El azúcar de tu boca
la quisiera este zagal
y tus ojos de zafiros
pa alumbrarme en el zaguán...
Camino de Zaragoza
mi zampoña he de tocar...
y en vez de las zarzamoras
yo te daré un azahar...
"Mapuche" Ch ch
Mapuche que vas al río,
vas a lavar tu chamal:
(esa pena de tu pecho
echala al río nomás...)
Mapuche, hermana del chilco,
y sola como el chagual:
que lindo chamanto tejes
con tus manos sin igual...
Mapuche, junto a tu choza
chorro de sangre es el copihual
y los choroyes y los chirigües
verde esmeralda, juntos te dan.-
Mapuche, raíz de Chile,
helecho fresco, flor de Amancay
voy escuchando tu mapuchina
que es Chile mismo, hecho un cantar

Lección tras lección se aprende a leer.- Centavo a centavo: los pesos se juntan solos

Obsequio de LA NACION
ESCUCHE MAÑANA DE 5 A 6 DE LA TARDE POR RADIO CORPORACION, EN LA ESCUELA DEL AIRE, LA CLASE CORRESPONDIENTE A ESTA PUBLICACION

BANCO DEL ESTADO DE CHILE
DEPARTAMENTO AHORROS

PIJAMAS PARA NIÑOS
Batas de levantarse y pijamas para usted y sus hijos, cómprelos directamente en la fábrica a los más bajos precios y la mejor confección, en
LA CASA DE LOS PIJAMAS
HUERFANOS 1165

EL LICOR MAS SANO
PURO DE UVA
PISCO
UNA COPITA EN EL BAR
UNA BOTELLA EN EL HOGAR

RESFRIOS
Aliviol
DOLORES

OPORTUNIDAD
Joven con 6.o Año Humanidades
o equivalente de Comercio, con conocimiento de taquigrafía y escritura a máquina. Vital y medio de sueldo. Dirigirse por carta dando antecedentes a:
Casilla 81-D — "Empresario"

GENEROS YARUR
1937 1957
20 AÑOS AL SERVICIO DE NUESTROS CLIENTES
10% DESCUENTO ESPECIAL HASTA EL 10 DE JULIO POR ANIVERSARIO!
AHORA en: ANTES EN 21 DE MAYO 657
PUENTE 640

Existe una fórmula científica para almacenar papas de guarda y semilla

Para conseguir un buen almacenaje de la papa, a fin de evitar pérdidas por pudriciones, debida a Phytophtora u otros organismos parásitos, lesiones por bajas temperaturas, ventilación inadecuada, brotación anticipada o pérdida de las cualidades culinarias de la papa, es necesario dominar los siguientes factores: LUZ, HUMEDAD, VENTILACION Y TEMPERATURA.

1.o.— Es condición indispensable que la bodega esté construida de tal modo, que no penetre la luz a su interior, ya que la papa de consumo, pierde sus cualidades culinarias al recibir cierta intensidad de luz. Debe recordarse, también, que las papas expuestas al sol toman un color verdoso, transformando su contenido de fécula; en muchos casos, ésta coloración verdosa obedece a la formación de un alcaloide en la superficie del tubérculo: la solanina, que es nociva a la salud.

2.o.— HUMEDAD.— El aire tiene cierto porcentaje de humedad relativa, que varía según la temperatura del ambiente. Sabemos que las papas "respiran" y con ello eliminan cierto grado de humedad. Si a la bodega donde esto ocurre, penetra el aire cargado de humedad, tendremos un ambiente saturado de ella, en tal caso, se dice vulgarmente que los tubérculos "sudan". Este ambiente húmedo, acoplado a una temperatura adecuada, fomenta el desarrollo de microorganismos que producen pudriciones en los productos almacenados.

Si el ambiente es muy seco, se produce un exceso de transpiración y el tubérculo pierde mucha humedad, arrugándose, con lo que disminuye de peso y madura con rapidez.

El óptimo de la humedad relativa del aire en la bodega debe ser de 80-85 por ciento, esto puede conseguirse con una buena ventilación y control de la temperatura.

3.o.— VENTILACION.— La papa debe colocarse en trojes o montones de no más de 2 metros de altura, provistos de un buen sistema de ventilación. El piso más conveniente es el de concreto o madera, sobre el cual deben construirse estantes o trojes, que los hay de forma variada (en forma de "V" o trapezoidal). Estos trojes se hacen de listones en forma de rejillas o jabas, que permitan la circulación de aire bajo la masa de tubérculos. Los muros de la bodega que van a estar en contacto con las papas, deben estar provistos de rejillas de listones, a fin de permitir la circulación de aire bajo la masa de tubérculos. Si los trojes son muy grandes, conviene colocar cada 2 metros en cuadrados, cañones verticales hechos de listones o rejilla que faciliten la circulación del aire y la eliminación de la humedad.

Se calcula que un metro cúbico de espacio en los trojes puede almacenar alrededor de 600 kilos de papas; ésto debe tenerse presente al ordenar la construcción de trojes de acuerdo con las necesidades de cada cual.

Existen en USA otros materiales aisladores para colocar en piso y paredes, tales como la lana mineral, corcho granulado, fibra de vidrio, etc., que sirven para prevenir o disminuir la condensación de la humedad.

4.o — TEMPERATURA.— Al elegir un local para almacenar las papas, debe tenerse presente que el control de la temperatura es el factor más importante en la conservación del tubérculo. En el caso específico del hongo Phytophtora infestans, debemos reconocer que el óptimo para la germinación de zoospora fluctúa entre 10-13 grados C., según Melhus (12-14 grados C., según Vowinckel). La temperatura óptima para el crecimiento del micelio, es de 18-18 grados C (Jones), siendo la mínima de 4,6 grados C. y la máxima, 27 grados C. Es decir, hay peligro de infección en bodega con temperatura comprendida entre 5 y 27 grados C. unidas a un ambiente de humedad elevada en el aire.

La temperatura ideal de la bodega para evitar pudriciones, debe ser de 2 a 5 grados C. Es decir, debe tratarse de un local fresco y seco.

La papa que va a ser destinada al consumo requiere una temperatura de almacenaje un tanto más elevada, 5 a 12 grados C. a fin de conservar sus cualidades culinarias.

Ahora bien, el almacenaje más satisfactorio para provocar un crecimiento uniforme en la papa semilla, consiste según H. C. (Nebraska, 1940), en iniciar el almacenaje por 2 a 5 semanas, a una temperatura de 4,5 grados C., y posteriormente, aumentada la temperatura a 15-18 grados C por 2 a 4 semanas, para luego sembrar de inmediato. Si se desea usar una bodega que anteriormente ha tenido papas almacenadas, es indispensable desinfectarla previamente con una solución de sulfato de cobre al 2 por ciento. Esta desinfección debe cubrir piso, muros, puertas, cielo, etc.

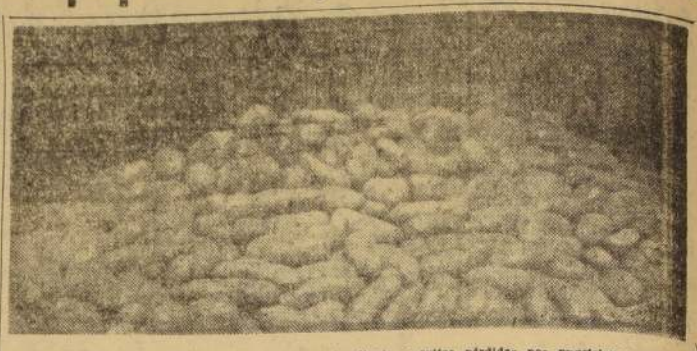

Para conseguir un buen almacenaje de las papas, tendiente a evitar pérdidas por pudriciones provocadas por microrganismos y lesiones, por efecto de agentes físicos, se requiere cuidar las condiciones en que el producto es guardado, controlando los factores de ventilación, luz, humedad y temperatura. En el grabado, un característico montón de papas, en el cual si se cuida la ventilación, se podrá mantener el producto con sus cualidades adecuadas para la venta.

Movimiento del Mercado de Productos

Semana del 1º al 6 de Julio de 1957

TRIGOS BLANCOS Y COLORADOS: Con muy pocos lotes disponibles, saldos de cosecha, el mercado ha seguido firme, transándose trigos blancos, como Baño, Menfio, etc., hasta $ 5.500 qq. granel Santiago; trigos Colorados de la zona sur, limpios tienen compradores entre $ 5.000 y $ 5.200 qq. granel carro procedencia.

En cuanto al trigo de la próxima cosecha, se espera una fijación real de precio, de acuerdo con el mercado mundial y cuya indicación, al cambio actual, fluctúa alrededor de $ 5.500 los 100 kilos. Aún no se han impreso los nuevos formularios para los Contratos de la cosecha 57|58, pero ya hay interés en operar a base de un anticipo inicial de $ 1.000|1.500 por quintal contratado, suministrado en letras a 180 días.

TRIGO CAPELLI: Las últimas partidas de trigo Candeal de buena calidad y con no más de 10% de granos degenerados, se han movido a base de $ 5.500 qq. granel Santiago.

Contratos de trigo Capelli para entrega próxima se pueden cerrar con un precio mínimum basado en el Oficial a fijar para la cosecha 57|58, más bonificaciones que llegan hasta el 10% sobre este mínimum, según la calidad del Trigo. Anticipos: hasta $ 1.500 por quintal comprometido, en dos cuotas.

CEBADAS: Con pocas ofertas de venta, la mayor demanda ha acarreado un alza en las cotizaciones, indicándose $ 5.000 qq. granel Santiago, por la Alemana, y $ 4.800 qq granel por la Forrajera.

Para la próxima cosecha de Cebada Alemana, se cierran Contratos con un precio mínimum basado en 90% del precio del Trigo Blanco, a fijar precio hasta el 31 III|58, con suministro de la Semilla a $ 56 kg. ensacada Santiago y complementándose el anticipo con avances en letras hasta completar un tercio de la transacción.

MAIZ: La demanda se ha centrado en Maíz Híbrido y Minnesota de buena calidad, seco, a base de $ 5.400|5.500 qq. granel base Santiago; para Maíz Camelia, hay interés a $ 6.000 qq. ensacado Valparaíso.

FREJOLES DE EXPORTACION: A pesar de haber mejorado el tipo de cambio de las divisas de exportación en mím. un 7%, sobre el cambio antiguo y a contar desde el sábado 6 del actual, continúa flojo el mercado. En efecto, en Arroces se cotizan a $ 6.300|6.200 qq., Cristales a $ 7.300, Kidneys a $ 9.400 y Mexicanos a $ 7.200, todo ensacado y base Puerto, y a base de estos precios los Vendedores no tienen mayor interés en liquidar sus existencias.

FREJOLES DE CONSUMO: La escasez de efectivo por el Balance bancario, amén de una mayor oferta de frejoles, ha ocasionado una baja momentánea en las últimas cotizaciones, indicándose por Tórtolas $ 150, Coscorrones $ 155, Bayos grandes $ 115, todo con saco base Santiago. En los tipos corrientes de Frejoles, como los Bayos, hay Vendedores de Chatos a $ 80 kg. ensacado procedencia y Villarricas a $ 90; Frutillas, Choletas y Burros Argentinos a $ 105 kg. ensacado Santiago.

LENTEJONES: Muy firme el mercado ante la falta de ofertas, cotizándose el Lentejón de 7 mm. a $ 185|190 el kg., el Lentejón de 6 mm. a $ 175|180, el Lentejón de 6 mm. y a $ 130|135 la Lenteja corriente, todo barnesado, ensacado y base Puerto.

AVENA: Se ha movido últimamente la Forrajera a $ 2.500|2.600 los 100 kgs. base procedencia, sin saco; Avena Stormking, $ 3.400|3.300 qq. granel procedencia.

GARBANZOS: Retirados del mercado los exportadores, el mercado interno ha aflojado un poco en sus precios, indicándose $ 210 por el calibre 45|48; $ 200 por 48|50; $ 190 por 50|55 y $ 175 por 60|65, ensacado y base Santiago.

SEMILLA DE MARAVILLA: Contratos para la próxima siembra de Semilla de Maravilla, se pueden cerrar a base de la relación de 145% con respecto al precio Oficial del Trigo, como precio garantizado. Anticipos: hasta $ 2.500 por quintal estimado de rinde, en dos cuotas, más la Semilla para la siembra.

VARIOS: Corteza de Quillay zona central, $ 185|190 kg enf. base Puerto; Miel de Abejas, $ 135|140 kg el 10% tara Puerto; Semilla de Curagüilla, $ 32 kg. granel zona Aconcagua; Semilla de Cáñamo, $ 85 ensacada Santiago.

SEMILLAS FORRAJERAS: Con existencias limitadas, disponemos de Trébol Rosado, doble purificado a $ 450 kg. ensacado Santiago; Alfalfa Peruana Alta Sierra a $ 650 kg.; Alfalfa Provenze a $ 700 kg.; Alfalfa Caliverde a $ 730 kg. ensacada Santiago y Maíz Eureka a $ 110 kg., purificado en Planta.

DEPARTAMENTO GANADO: Recomendamos a nuestros clientes y amigos los servicios de nuestro Departamento Ganado, especialmente en todo lo relacionado con ganado para engorda y gordo, en las mejores condiciones del mercado.

Atención de:
GERALD A. MARSH & CIA.
AGRICULTURA LTDA.
Corredores Estado 215, oficina 908 y 909, Teléfonos 380216 y 380440, Casilla 3477, Telegr: "COPAGRI" Santiago.

AGROSOL

Ofrece:

PAPAS SEMILLAS

Corahila y Ackersegen, muy bien seleccionadas y controladas por nuestro servicio de agrónomos especializados.

ENTREGA INMEDIATA PARA LA ZONA NORTE

Estamos en condiciones de entregar por intermedio del Banco del Estado

PEDIDOS A:
AGRONOMICA COMERCIAL LTDA.

SANTIAGO: Pasaje Matte 956, Of. 603, Teléfono 35826, Cas. 2891

COQUIMBO: Raúl Castex T. Aldunate 467, Teléfono 60. Casilla 328

ARVEJAS Y HABAS

OFRECE:

"SEMILLERIA BELGA"

Despachos a provincias contra reembolso

BANDERA 546 — CASILLA 1706

MATA-MALEZAS

Defienda sus siembras de las destructoras malezas, pulverizando con ESTERCIDE 3,3-WEED B-GON 64 X u ORTHO MCPA WEED KILLER, que tienen como base los famosos 2,4-D y MCP en diversas formas.

Consulte nuestro Departamento Agrícola. Edificio Copec Agustinas esq. Amunátegui

copec

aumente las utilidades de sus faenas agrícolas...

con el TRACTOR MASSEY HARRIS 745

Para entrega inmediata

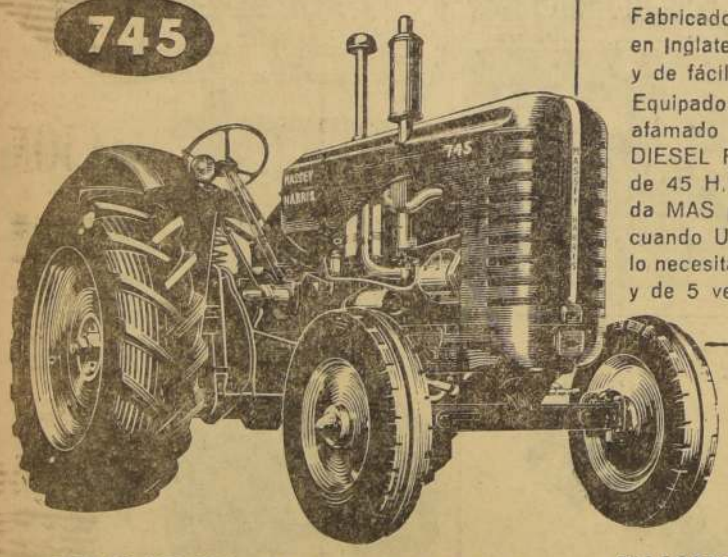

Fabricado integramente en Inglaterra. Sólido y de fácil manejo. Equipado con el afamado MOTOR DIESEL PERKINS de 45 H.P. que da MAS potencia cuando Ud. más lo necesita. Económico y de 5 velocidades.

¡EFICAZ EN TODO TRABAJO!

Construído para arado de 4-5 discos que hará rendir más esta labor

¡EL TRACTOR de menor precio en su tipo!

MASSEY - HARRIS tiene una línea completa de implementos agrícolas.

Facilidades por intermedio del Banco del Estado.

Representantes exclusivos para Chile:

WILLIAMSON, BALFOUR Y CIA., S. A.

Importadores de la mejor maquinaria agrícola

SERVICIO TECNICO EN TODO EL PAIS

SEMILLAS

de HORTALIZAS Y FLORES NORTEAMERICANAS

Asgrow

ACELGAS:	Fordhook Giant, Lucullus
APIO:	Giant Pascal, Easy Blanching
ARVEJAS:	Yukon, Laurel, Resistant Early Perfection, Surpace, N.o 326, N.o 40, Alderman
BERENJENA:	Black Beauty, Long Purple
CALABAZA:	Connecticut Field, Small Sugar
CEBOLLA:	White Queen
COLIFLOR:	Early Snowball
ESCAROLA:	White Curled
ESPINACA:	Virofly, Bloomsdale Savoy Long Standing
FREJOLES:	Bountiful, Tenderlong 15, Argrow Black Valentine, Kentucky Wonder
LECHUGA	Iceberg, White Boston, Imperial 615
MELON:	Hale's Best N.o 36, Jumbo Hale's Best, Honey Dew
NABO:	White Flat Dutch, Purple Top White Globe
MAIZ:	Polinización incontrolada Bantan, Evergreen, dulce Dulce, Country Gentleman, Híbrido Dulce, Golden Bantam 8 Rowed, Polinización incont. Dulce, Golden Early Market, Polinización incont. Dulce, Golden Bantam Improved 10-14 Rows Dulce, Stowell's Ever Green, Polinización incont
PEPINO:	Marketer, Modl., National Pickling
PEREJIL:	Moss Curled, Plain
PIMIENTO:	California Wonder, Perfection, Yolo Wonder
PUERRO:	Large American Flag
RABANITO:	Early Scarlet Globe Medium Top, French Beakfast
REMOLACHA:	Asgrow Wonder, Early Flat Red, Egyptian, Detroit Dark Red
REPOLLO:	Charleston Wakefield, Premium Late Flat Dutch Red Acre, Savoy Perfection, Drumhead
TOMATE:	Marglobe, Maravilla de Asgrow, San Marzano, Rutgers
ZANAHORIA:	Chantenay, Long Imperator, Nante Improved Coreles
ZAPALLO:	Zuchini
SANDIA:	Tom Watson, Dixie Queen w. r.
COL RABANO:	White Viena
COLINABO:	American Purple Top
QUIMBOMBO:	Perkin's Spineless

BANCO DEL ESTADO DE CHILE

SECCION COMERCIAL

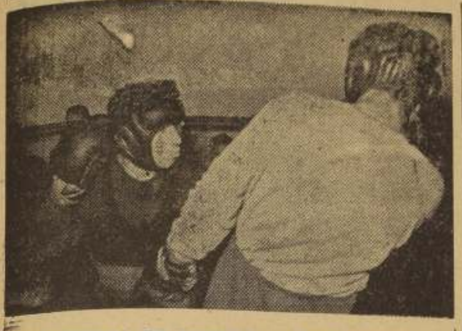

AYER RINDIO SU PRUEBA.— Buena impresión causó ayer en su prueba de suficiencia, el pugilista argentino Germán Escudero, que el viernes pelea 10 rounds con Roberto Lobos, en el Caupolicán. A través de tres vueltas con Juan Carlos Aya.a con quien aparece en la nota gráfica, Escudero mostró aptitudes de peleador eficaz en la media distancia. Trabaja firme y, seguramente, con uppercuts y ganchos de ambas manos, es rápido, seguidor, bloquea y está pegando casi sin cesar. Se ve al boxeador bien dotado y, a juicio de su manager, Italo Aldrovandi, se proyecta como una promisoria figura del boxeo argentino. Trabajaron también ayer Abelardo Siré, que combatirá con Ayala, y Pacífico Campos; como también Andrés Villalba, rivales de otro encuentro internacional de la misma reunión. Siré conserva sus virtudes técnicas, y en lo que toca a Campos, probó buen estado al trabajar tres vueltas con Humberto Loayza.

ESTA TARDE.—

EL CLASICO AUDAX-UNION Y "U"-FERRO, PROGRAMA DOBLE

Se completa la 8a. fecha en el Estadio Nacional

Se completa esta tarde la 8a. fecha del Campeonato Profesional de Fútbol de Primera División. En el Estadio Nacional se realizará una reunión doble. A las 13.45 horas Universidad de Chile enfrenta a Green Cross, y a las 15.45 horas se miden Audax Italiano y Unión Española.

Sobresale este cotejo de verdes y rojos, por tratarse de un clásico de añeja tradición y porque para Audax, los puntos en disputa representan la ocasión de pasar al primer puesto. El team de colonia cuenta con 11 puntos, uno menos que el puntero Everton. Es claro que el partido es duro, dicifil. Hay que considerar, primero, la rivalidad que tiene con Unión Española, y en seguida, de que el team de Santa Laura está dando a entender de que vuelve a ser una fuerza diestra, poderosa. Ha reunido 7 puntos, pero en las jornadas más recientes exhibió una vigorosa levantada.

Universidad de Chile es otro conjunto que acusa progresos. Viene de realizar una actuación muy convincente ante Green Cross, jugando fútbol y haciendo goles. Enteró así ocho puntos, y ganando esta tarde quedará en una situación expectable para amagar a los punteros. Ferro, en cambio, es un cuadro irregular. Gana y pierde con la misma facilidad. Y es por eso que anda por el fondo de la tabla, con cinco puntos. De lo que haga el once ferrocarrilero depende el interés de este cotejo que librará con Universidad de Chile.

Fútbol localista es el brasileño

Cuando establezcan un torneo tipo nacional, podrán formar una selección del mismo corte.— Con todo, hará un gran papel en el mundial de 1958

RIO DE JANEIRO — A. F. P. (Intercontinentale). — Por Albert Laurence.— El rotundo fracaso del equipo nacional de Brasil en el reciente campeonato sudamericano de fútbol celebrado en Lima, y, por encima de todo, las indiscutibles derrotas sufridas por los brasileños frente a sus "eternos rivales" de Argentina y Uruguay, han causado enorme revuelo en los círculos deportivos oficiales. Por su parte, la opinión pública brasileña, siempre apasionada por las cosas del fútbol, sigue buscando desesperadamente las causas profundas de esos reveses y decepciones que, con mayor o menor frecuencia, jalonan la historia del deporte nacional.

A este respecto se han admitido explicaciones de todo tipo y cada una de ellas contiene, quizás, su parte de verdad.

Para no quedarnos cortos, también nosotros ofrecemos una que nos parece tan sencilla como importante y que, en realidad, resulta esencial.

NO HAY BALOMPIE BRASILEÑO — A nuestro modo de ver, el fútbol brasileño sufre ímprobas dificultades en su anhelo de afirmarse en permanencia como tal, porque, en realidad... el balompié brasileño no existe.

La organización deportiva de los Estados Unidos del Brasil sigue siendo, en efecto, lo que era a comienzos de siglo, en los tiempos del amateurismo, cuando la aviación no había acortado las distancias de su inmenso territorio. Lo dicho significa que el deporte brasileño se organiza todavía, no a la escala de toda la nación, sino sobre la base del "Estado": Distrito Federal, Sao Paulo, Río Grande del Sur, Pernambuco, etc. Así, cada Estado organiza su propio campeonato particular, sin que exista, como culminación de la temporada futbolística nacional, un campeonato de Brasil. Por consiguiente, este país, cuyo entusiasmo por el fútbol y cuyos ases son conocidos en el mundo entero, es prácticamente el único del mundo que carece de un campeón nacional de su deporte más popular. Además, los contactos oficiales entre los distintos Estados son escasos y esporádicos.

FUTBOL LOCALISTA.— El resultado de tan peregrina situación es que en Brasil existe un fútbol "carioca", otro "paulista", un balompié "minero", un fútbol "gaucho", separados por simbólicas pero muy herméticas fronteras. Y cada uno de esos balompiés localistas tiene su personalidad y su estilo propio, sin que su conjunto constituya un "fútbol de Brasil".

Ahora bien, huelga decir que, de vez en cuando las grandes competiciones internacionales exigen que Brasil forme un equipo "nacional". ¡Menudo drama! En verdad, esa selección constituye una agrupación artificial de jugadores de los Estados (en proporciones numéricas cuidadosamente establecidas, al objeto de respetar los imperativos de una tiránica política deportiva). Por tal razón, el presunto equipo nacional brasileño carece de la cohesión y unidad moral necesarias a todo conjunto futbolístico, y sus dificultades en este orden equivalen a las que tiene que superar por ejemplo, la selección europea integrada por los ases de distintos países, formada de vez en cuando por la F. I. F. A. con vistas a tal o cual encuentro conmemorativo.

Para salir del paso, procede, pues que los responsables del balompié brasileño pongan fin a la resistencia de los Estados y que organicen un gran campeonato nacional como los de Inglaterra, Francia, Italia, España y los otros países balompédicos del mundo. Así es como la prodigiosa cantera humana de ese gran país, con sus super ases de categoría internacional dotados de prodigiosas facultades naturales, podrían cuajar en un conjunto. Así es como ese fútbol particularista cobraría una conciencia nacional, a través de los obligados contactos entre todos los Estados.

Entretanto, la mejor solución consistiría en encomendar la representación del fútbol brasileño a la selección de un solo Estado. En todo caso, cada vez que las circunstancias obligaron a los dirigentes de la Confederación Brasileña de Deportes a adoptar dicha solución, los resultados fueron elocuentísimos. Veamos: en el segundo campeonato panamericano disputado en México, en marzo de 1956, la selección de Río Grande del Sur representante de Brasil, se adjudicó brillantemente la victoria; en el campeonato sudamericano "Extra", celebrado en Montevideo, también en 1956, la selección de Sao Paulo conquistó el segundo puesto a la zaga de Uruguay, luego de haberse apuntado una victoria a costa de Argentina, proeza harto rara en la historia del fútbol en los últimos años.

Sin embargo, el porvenir futbolístico brasileño no es tan sombrío como lo pintan algunos comentaristas exageradamente pesimistas.

En efecto, el balompié de Brasil es uno de los más ricos del mundo, tanto en cantidad como en calidad. La dificultad esencial, como ya dijimos, consiste en cuajar toda esa riqueza en un grupo de 11 ó 22 hombres. No obstante, como los últimos fracasos hicieron reflexionar a todo el mundo, muchos son los que piensan que la vieja Europa puede todavía enseñar algo a Brasil, incluso en el dominio futbolístico. Animados por tal convencimiento, numerosos futbolistas han jurado estudiar y trabajar con denuedo. De ahí nuestra certidumbre de que Brasil realizará una deslumbrante actuación en la Copa del Mundo de 1958.

Economice $ 10.000.- por terno

Comprando su corte de casimir en la grandiosa liquidación que brinda "EL RINCON DE LOS CASIMIRES", de Sotomayor 776 (CASA PARTICULAR). Inmenso surtido en colores y diseños de las mejores fábricas, a precios de verdadera oportunidad y para todo presupuesto. Visítenos sin compromiso. Le reservamos su corte con un módico pie.

REEMBOLSOS: Casilla 3518 —:— Remitimos muestrario

SOTOMAYOR 776 (CASA PARTICULAR)

También los sábados, todo el día

Marinos yanquis pelean esta noche con pugilistas de la Fuerza Aérea

Actuarán entre los chilenos, el campeón latinoamericano Juan Díaz; el campeón nacional Rubén Sepúlveda, y los ex campeones Manuel Alvarez y Ernesto Trujillo.— El festival comenzará a las 21.45 horas en el Teatro Caupolicán.

Una importante competencia pugilística internacional se llevará a efecto esta noche en el Teatro Caupolicán, con participación de los marinos norteamericanos de la flota que visita Valparaíso. Los adversarios que tendrán los marinos yanquis serán los pugilistas de la Fuerza Aérea, lo que constituye una garantía para el público, por cuanto los locales tienen suficientes títulos como para darle mayor jerarquía al festival.

En el ambiente deportivo existe especial interés por esta competencia, por tratarse de pugilistas norteamericanos que son los mejores de la flota estadounidense, más todavía si entre los chilenos actuará el campeón latinoamericano Juan Díaz, el campeón nacional Rubén Sepúlveda, el ex campeón Manuel Alvarez y el ex campeón Ernesto Trujillo.

JOHNNEY BEYER, peso mediano de la flota norteamericana, que peleará esta noche en el Teatro Caupolicán, frente al chileno Jaime Farías, en el festival organizado por la Fuerza Aérea de Chile.

El festival se iniciará a las 21.45 horas y el programa completo lo damos a conocer a continuación:

Charles Chaney con Manuel Vega.

Roy Howard con Juan Díaz.

Ted Brockmann con Manuel Alvarez.

Brian Hougthon con Roberto Luna.

Leroy Temple con Voltaire Vásquez.

Jim Mc-Glynn con Carlos Albarracín.

Arthur Wallace con Pedro Cancino.

Johnny Beyer con Jaime Farías.

Peter Saunders con Ernesto Trujillo.

Amenizará el espectáculo el Orfeón de la Fuerza Aérea de Chile y se disputará un valioso premio donado por el Comandante en Jefe de la Fuerza Aérea; otro donado por el Departamento de Deportes del Estado y se obsequiará un premio especial a cada pugilista visitante.

Los precios que regirán son los siguientes: ring preferencia, 900 pesos; ring, 700; anfiteatro, 300 y galería, 150 pesos. El control del espectáculo estará a cargo de la Federación de Box.

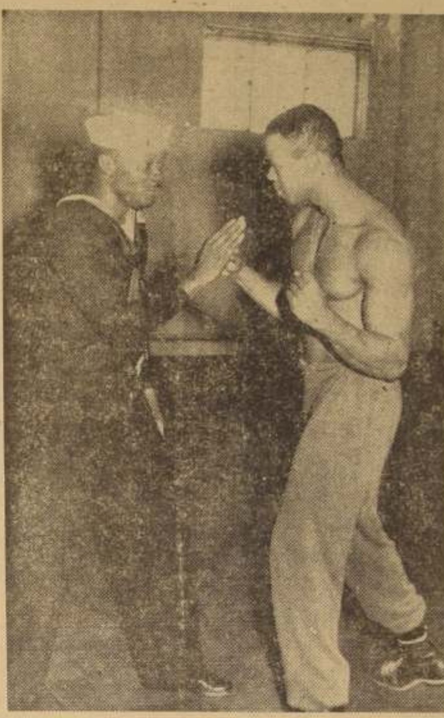

CON EL ENTRENADOR.— El mediano norteamericano Arthur Wallace recibiendo instrucciones del entrenador George Washington, en una sesión de entrenamiento en el gimnasio de la Federación de Boxeo, de San Antonio 427.

11.a ETAPA DE LA VUELTA DE FRANCIA

CANNES, 8 (UP).— René Privat, del equipo Nacional, de Francia, ganó la undécima etapa de la vuelta ciclista de Francia, cubriendo hoy los 267 kilómetros desde Briancon, en 9.18.59.

Jacque Anquetil, del mismo equipo, retuvo el primer lugar en la clasificación general aunque llegó en décimo lugar.

Después de Privat entraron hoy: Lauredi, del Sureste, y Wim Van, de Holanda, con el mismo tiempo que el ganador; Christian, de Austria y Padovan, de Italia, con 9.20.7; Picot, del Oeste; Barone, del equipo Ile de France; Nencini, de Italia y Voorting, de Holanda, con 9.20.53. Anquetil y otros doce corredores vienen después con el mismo tiempo de 9.21.53.

La clasificación general de los ocho primeros: Il, 67.03.10; Forestier, Francia, 67.7.12; Picot, Oeste, 61.10; Janssen, Bélgica, 67.14.12; Jean Bobet, Ile de France, 67.15.30; Van Est, Holanda, 67.17.7; Rohrbach, Noreste, 67.19.21, y Mahe, Francia, 67.20.39.

La ENTREVISTA de HOY

Arturo Carmona II se asoma en Magallanes

Hijo del extraordinario insider y comodín de la vieja "academia", está a la espera de llegar a la serie de honor

COMO EL "PAPY".— Arturo Carmona Jr., con su viveza criolla y su habilidad futbolística, está llamado a emular a su padre, el gran crack que fuera de Magallanes y Colo Colo, de trayectoria inolvidable en el balompié nacional.

EN LOS BUENOS tiempos de la vieja "academia", tuvo en sus filas a un crack de magnífica ley: Arturo Carmona, un negrazo que se acomodaba en todos los puestos. Fue el comodín del cuadro. Atrás o adelante, donde lo pusieran, rindió siempre a satisfacción. Hoy, con muchos años encima, aún no jubila de su deporte favorito. Ejerce las funciones de entrenador del equipo superior del Deportivo Hospital José J. Aguirre. Y le va bien. Pero, por ahora, dejemos al "negro" con sus muchachos, para decir algo de "Arturo Carmona II Tomo".

Como su padre, el "chico" también llegó a Magallanes. En 1951, Raúl Laval obtuvo el pase del joven Carmona, de Audax, quien lo tenía en sus filas esperando un hueco para incluirlo en el team de tercera infantil. Debutó Carmona II el mismo año 51. Y se clasificaron campeones. Estuvo en todos los partidos, marcando al puntero izquierdo contrario. No se ha movido de ese puesto, habiendo pasado por segunda infantil, primera, juvenil, y ahora forma en el team de división especial, donde es titular.

"TODAVIA —nos dice Carmona chico— no me he asomado en la serie de honor. ¡Si apenas tengo 20 años! Claro que algún día llegaré a arriba. Si no me pasmo... Cuesta alcanzar a los cracks. Hay que saber un kilo y tener muchas condiciones... y buenas. Es cosa muy seria jugar en primera. Siempre me lo está diciendo mi padre: "Quien no nació para el fútbol, mejor que se dedique a otro deporte". Y agrega: "Aprendí solo, nadie me enseñó lo que mostré en años de futbolista". En fin, creo que con paciencia, afanándome, también podré llegar a crack. Lo mismo que el "viejo".

"En el momento, estoy con agrado en Magallanes. Club de buenos dirigentes y buenos camaradas. Vamos terceros en la competencia oficial de división especial, y creo que llegaremos entre los primeros. Hemos vencido a Universidad Católica, a Santiago Morning y a Everton, pero perdimos con Colo Colo y Green Cross. A lo mejor hacemos la grande y salimos campeones. Sería harto bueno..."

LA PROXIMA FECHA

Por la novena fecha del Campeonato de Fútbol Profesional de Primera División, se jugarán el sábado y domingo próximos, los siguientes encuentros:

Everton y Colo Colo, en Viña del Mar; O'Higgins y Rangers, en Rancagua; Audax Italiano y Wanderers, en Santiago; Universidad Católica y San Luis, en Santiago; Ferrobadminton y Green Cross; Palestino y Magallanes y Unión Española con Universidad de Chile.

SASTRERIA

Juan José Jara

Hechuras finas

$ 8.000

Recibo virados y transformaciones.

21 DE MAYO N.o 617

2.o piso, Local 7, Fono 398381.

Futbolerías

ES INDUDABLE, que Universidad Católica hizo frente a Colo Colo su mejor partido en lo que va corrido del campeonato, y lo que es más, con una alineación bastante extraña para nosotros. Se cumplió eso de que siempre ante los albos cumplen su mejor partido los equipos rivales, pero me parece que hay un pequeño detalle. Los estudiantes católicos se encontraron con un rival muy disminuido, que pasa por un franco mal momento, y es por ello que les llamó la atención, en el sentido de que no se vayan a quedar con el espejismo. Ojalá que esto marque en ellos la recuperación de la fe y se superen en cada partido venidero.

—oOo—

UNIVERSIDAD Católica anunció en forma oficial, la semana pasada, la rescisión del contrato de Leardy. Dijimos que se había cometido un error, por cuanto en la delantera, era más jugador, más peligroso que Gambardella. Pues bien, días antes del domingo, lo recontrataron.

—oOo—

DOS RESULTADOS inesperados, hasta cierto punto, tuvo la trunca fecha que acaba de cumplirse. Nadie podía imaginarse ese triunfo categórico de Rangers frente a Everton, como que estaba inmensamente favorito en las pollas de fútbol que se hacen en todas partes de la capital. Son las cosas del fútbol y la irregularidad de los equipos. Para muchos, también era medio imposible una victoria de Green Cross en casa de San Luis, sin embargo, los pijes casi casi que se vienen con los dos puntos, después de ir perdiendo por 3 a 1.

—oOo—

HACE DIAS escribíamos sobre los hombres bases de los equipos. Roberto Coll brilló de nuevo en los pastos del Puerto, y su team brindó una performance lucida y de acuerdo con su poderío, aunque perdiera el match. Tuvo en los pies de Pérez el empate, cuando éste errara el penal, pero la suerte o la mala puntería, le fueron esquivas.

—oOo—

MAGALLANES tiene un problema, pero no podríamos llamarlo un problema "malo". Es del caso, que la juvenil pareja de mediozagueros formada por Aravena y Rojas, se están expidiendo en muy buena forma, como para no sacarlos del equipo de honor. Pero sucede también que los consagrados, Godoy y Contreras están esperando al ladito afuera, por causa de estos "niños" que no quieren dejarles el puesto. Bueno, lo esencial es que Magallanes tiene por el momento dos excelentes parejas y en este sentido puede estar tranquilo.

—oOo—

NO PODRIA decirse que O'Higgins jugó mal contra la academia. Incluso por momentos dio la impresión de expedirse mejor en sus líneas, en especial en la delantera, ante la cual Ojeda brilló con colores propios y prácticamente le amargó la tarde a los rancagüinos, al impedir con sus atinadas intervenciones, la obtención del ansiado tanto. En este sentido, hay que destacar también la actuación de Roché, por lo menos durante los primeros 45 minutos. Después, todo el equipo dio la sensación blandura, sin "punch" para ir al arco.

PACAR

ANDABA ADOPTO ACUERDOS EN SU PRIMER CONGRESO

Numerosos acuerdos se adoptadon en el 1er. Congreso organizado por la ANDABA, con participación de delegados de todas las instituciones de los barrios. Entre otros, se acordó efectuar un fichaje médico-dental a todos los jugadores [illegible] en la ANDABA, solicitándole al Departamento de Deportes que ejecute este trabajo por intermedio de su servicio; contratar pólizas de seguro colectivo sobre accidentes de juego, debiendo cada Liga pagar la primera cuota correspondiente; organidar en cada Liga una asistencia social sobre cuota mortuoria de diez mil pesos, financiando este gasto con 5 pesos por entrada a la cancha, alcanzando este beneficio a los familiares del jugador.

En el orden económico, hubo acuerdo para [illegible] cada club afiliado aporte cien pesos mensuales para fondos de la ANDABA; solicitar a la Dirección de Deportes, aumento de la subvención de 200 mil a medio millón de pesos; cada Liga organizará un festival anual de beneficio para la ANDABA; gravar en medio por ciento la entrada bruta a los cines, teatros y salas de espectáculos, para financiar a [illegible] las Ligas, gravando también a las utilidades de la industria, empresas comerciales y Bancos, y pedir un programa de carreras extra [illegible] en algún hipódromo de Santiago. También se [illegible] rará la creación de la rama infantil de fútbol obligatoria a todas las Ligas que no cuenten con elementos infantiles.

Numerosos otros acuerdos se adoptaron [illegible] el mejor desenvolvimiento [illegible] gente ya mencionada.

NOTICIARIO DE "VIEJOS CRACKS"

Esta noche, a las 19.30 horas, se reunirá la directiva de los Viejos Cracks de Colo Colo, a fin de dar a conocer a los jugadores, todas las actividades futuras de esta organización. En esta misma ocasión, los encargados de las erogaciones Pro-Mausoleo, presentarán un balance de las sumas recolectadas.

—El sábado se despidió con una comida al vicepresidente de la institución, señor Luis Schmeisser, con motivo de su viaje al sur del país, quien lleva la misión de concertar partidos para el mes de septiembre próximo. El señor Schmeisser, recorrerá varias ciudades, para dejar comprometidas a las asociaciones sureñas.

—La directiva invita a todos los jugadores de Colo Colo que han dejado de actuar, para firmar los registros de los Viejos Cracks, en calle Huérfanos 1235.

Boxeo de Novicios

El sábado por la noche se efectuará otra reunión del Campeonato de Boxeo de Novicios que organiza la Asociación Santiago. El programa confeccionado por la Comisión de Campeonatos, es el siguiente:

MOSCA: Víctor Millán (Cía de Gas) con Sergio Vargas (Cía. Eléctrica), Luis Carvajal (Iberia) con Manuel Gallardo (México) y Juan Albornoz (Barrancas) con José Lerma (Club Hípico).

GALLO: Sergio Robles (Yarur) con Juan Martínez (Cic) y Fernando Herrera (Cía. de Gas) con Eugenio Ortiz (Iberia).

PLUMA: Pedro Arévalo (Famae) con Sergio Pacheco (Cía. Eléctrica), Elías Vargas (Subestaciones) con Mario Gómez (Club Hípico) y Hugo Fuentes (Cía. Eléctrica) con Alfredo Nolari (Tranviario).

LIVIANO: Manuel Cárdenas (Iberia) con Roberto Gallardo (Famae), Jorge Cruz (Famae) con Alejandro Sapiains (Propa) y Luis Silva (Alberto Hurtado) con Rafael Arancibia (México).

MEDIOMEDIANO LIGERO: Manuel López (Cic) con Víctor Arriagada (Cía. Eléctrica) y Luis Pino (Club Hípico) con Raúl Vargas (Comercio Atlético).

MEDIANO LIGERO: Bernabé Jara (Famae) con Manuel Arellano (Barrancas) y Manuel Montenegro (México) con Armando Riffo (Famae).

El examen médico y control de peso se efectuarán el viernes, de 20 a 21 horas, en Alameda 237.

EN MODAS GUENDELMAN VISTA..! NO HAY GALAN QUE SE RESISTA!

¡NO SORTEAMOS NADA!

Regalamos ABRIGOS

UNICA GRAN LIQUIDACION ANUAL

ABRIGOS piel de camello $	6.290
ABRIGOS fina duvetina .	6.790
CHAQUETONES, variados colores	4.890
PILOTOS, distintos modelos	15.890

Gran surtido en batas de calle y de fiesta, faldas, blusas, trajes sastre en casimires, gabardina y tweed, Abrigos y Chaquetones de Royal Mouton y Nutria.

20% DE DESCUENTOS SOBRE LOS PRECIOS MARCADOS EN COMPRAS AL CONTADO

CREDITOS A SOLA FIRMA

MODAS Guendelman

10 DE JULIO 145

DEL 27 DE JULIO AL 11 DE AGOSTO... VISITE la...

1a FERIA y EXPOSICION INDUSTRIAL

En el Casino Municipal y anexos

VIÑA DEL MAR

REBAJAS en ferrocarriles, aviones, hoteles y comercio en general.

ASIVA — Casilla 40.V
Valparaíso . Fono 57230

DEL 27 DE JULIO AL 11 DE AGOSTO VIÑA DEL MAR

II CAMPEONATO BANCARIO SUDAMERICANO DE BASQUET

LA FEDERACION Bancaria de Deportes del Uruguay festeja, en el curso del presente mes, el 40 aniversario de su fundación. Con tal motivo y de acuerdo a directivas establecidas por la Confederación Deportiva Bancaria Sudamericana, ha organizado el Segundo Campeonato Bancario Sudamericano de Básquetbol, al que se iniciará en el Estadio Peñarol de Montevideo, el próximo domingo 14. Han confirmado su participación, selecciones bancarias de Chile, Argentina, Brasil y Paraguay.

LA DELEGACION CHILENA. — La Federación Chilena Bancaria de Deportes ha designado al coach señor Sergio Hestovic para que asuma la dirección técnica del equipo que los ha de representar en tan magno torneo. Este está integrado por conocidos jugadores como Dante Gianoni, Eugenio Bravo, Manuel Ledesma, Eduardo Ramírez, Carlos Kumm, Alex Meyer, Manocci, Francisco Mucquipo el americano Kack Butifiech.

Como dirigentes viajarán el señor Renato Silva, presidente, Elías Saba y Carlos Martí, directores, el señor José Luis Granese, secretario, y Osvaldo Lastra, árbitro.

TROFEOS A DISPUTARSE.— Se disputarán trofeos y premios en todos los partidos, como asimismo se distribuirán medallas a los campeones, medallas de recordación, banderines, etc. Los trofeos más importantes a disputarse serán: "Consejo Nacional de Gobierno del Uruguay", que fue donado por el Presidente de la República del Brasil, como un homenaje al Uruguay; trofeo "Bancarios Sudamericanos" instituido por la Federación Bancaria Uruguaya de Deportes, y trofeo "Juan Yarur", donado por don Amador Yarur, en homenaje a la memoria de su extinto padre. Con respecto al trofeo "Juan Yarur", cabe anotar que se trata de una obra de alto valor artístico y material, cuyo costo puede estimarse cercano a los $ 200.000. El Director de Deportes del Estado, Dr. Elzo Fertuiset, y la Federación de Básquetbol de Chile también han donado valiosos trofeos.

TROFEO "JUAN YARUR", donado por don Amador Yarur, y que se disputará en el Campeonato Sudamericano Bancario de Básquetbol, a realizarse en Montevideo.

VA A URUGUAY. — Dante Gianoni, destacado basquetbolista del cuadro de honor de Palestino, que integrará la delegación bancaria chilena que el sábado parte a Montevideo.

BOXEO al día

DEBIDO A LA LLUVIA fue postergado el festival anunciado para el sábado pasado en Rancagua. Por este motivo, la competencia se efectuará el sábado por la noche en la carpa que se ha levantado recientemente en esa ciudad, gracias al esfuerzo de los deportistas rancagüinos. El programa que se ha elaborado para esta reunión boxeril es el siguiente:

Víctor Contreras con Manuel Duitén; Daniel Gómez con Enrique Torres, Domingo Gómez con José Ortiz, Oscar Figueroa con Amelio Rivera, Ramón Contreras con Víctor Solar; Humberto Vargas con Sergio Bustamante, Abraham Asenjo con Luis Silva, Héctor Peña con José Aguirre y Juan Zura con Alfredo Cornejo. Los nombrados en primer término son del Inter Sporting, de Rancagua, y los últimos, del Yarur, de esta capital.

—oOo—

UN JUSTO y merecido homenaje se tributará el sábado al Tani Loayza en el popular gimnasio del Club México, calle San Pablo 1617, con motivo de cumplirse 33 años desde que disputó la corona mundial con Jimmy Goodrich, aquella noche del 13 de julio de 1925, en el Queensbore Stadium. Por esta razón, los dirigentes de la Aviación, Tranviario y Compañía de Electricidad, resolvieron ofrecer un festival en su honor, oportunidad en que se entregará un recuerdo de aquel memorable combate, donde por una mala suerte, el famoso pugilista chileno quedó imposibilitado en la segunda vuelta, por una lesión a un tobillo. Las cuatro instituciones nombradas cederán a sus mejores pugilistas para el buen éxito de esta competencia boxeril.

Jira de alumnos del I. de Educación Física

Seis ciudades de la zona norte serán visitadas por los alumnos del Instituto de Educación Física de la Universidad de Chile, en una jira de difusión deportiva y artística que comprenderá demostraciones de gimnasia masculina y femenina, y actuaciones del Coro y del Conjunto Folklórico.

Este viaje, en el que participarán 70 alumnos de ambos sexos, se extenderá hasta la ciudad de Tacna, y las fechas de las presentaciones son las siguientes: en Arica, el lunes 15; en Tacna, el martes 16; en Iquique, el jueves 18; en Humberstone, el viernes 19; en Chuquicamata, el domingo 21; en Tocopilla, el martes 23, y en Antofagasta, el viernes 26 y sábado 27.

La delegación del Instituto de Educación Física, viajará encabezada por los profesores señorita Gun Fohlin y señores Pedro Huerta y Mario Basso.

HOY SE CORRE LA "9 DE JULIO"

SAO PAULO, 8 (UP). — Un grupo de 472 ciclistas participará en la prueba 9 de Julio, que se disputará en un circuito de 67 kilómetros 600 metros, en carretera, con excepción de unos 8 kilómetros.

En el grupo figuran cuatro argentinos, cuatro chilenos, tres uruguayos, dos portugueses y dos italianos. Los demás ciclistas son brasileños.

Los argentinos son Francisco Díaz, Emilio Manini, Ernesto Augusto y Néstor Gancedo; los chilenos, Juan Cabezas, Olamo Cabezas, L. Urrutia y José Algaranas; los uruguayos, Rodolfo Villanueva, Rodolfo Piotto y Hoover Nogueira. La representación de Portugal está formada por José Firmino y Arturo Coelho, y la de Italia, por Tino Linello y Ennio Zerbinatti.

El brasileño Antonio Alba, integrante de uno de los dos equipos que representan a Brasil, fue el ganador de la prueba el año pasado.

El curso de la prueba ofrece fuertes pendientes en cuatro o cinco puntos, pero la subida más acentuada es la elevación conocida con el nombre de "Morro Sabao", en la carretera que une a Sao Paulo con Itapecerica de Serra. La elevación, que exigirá un gran esfuerzo a los ciclistas, sube por largos kilómetros hasta alcanzar la meseta donde está ubicada esta última localidad.

Todos los ciclistas aprovecharon las inmejorables condiciones del clima para realizar el entrenamiento.

CORRIERON CROSS.— El grupo de juveniles, superior, que participó en los 3.000 metros, realizados en el Parque Forestal, inicia la segunda vuelta, con paso firme, antes de la arremetida final, en la que venció el promisorio atleta del Tranviario, Belisario Pino, que figura tapado en esta instantánea por el joven Hans Luder, del Manquehue, que se clasificó segundo. Les acompañaron Juan Meza, al centro, y Luis Verdejo, a la izquierda.

3 A 1 GANARON EN MOSCU A VASCO

MOSCU, 8 (UP).— El equipo de fútbol Dinamo, de Kiev, derrotó hoy al equipo de Río de Janeiro Vasco da Gama, por tres goles a uno, en partido disputado en Kiev.

Este fue el primer partido jugado en Rusia por los brasileños en su presente jira a este país.

El 11 de julio jugarán en Moscú contra el Dinamo de esta ciudad, y nuevamente el 14, contra el Spartak, también de Moscú.

FALLECIO NADADOR HORACIO DARDANO

BUENOS AIRES, 8 (UP).— Horacio Dardano, destacado especialista en saltos ornamentales, perdió la vida ayer en un accidente automovilístico. Tenía 46 años y fue campeón sudamericano de saltos ornamentales, así como integrante de la delegación argentina en las Olimpíadas de Londres.

Blanco 1161 — Valparaíso — Teléfono 4427

INFORMACIONES DE PROVINCIAS

DE NUESTROS CORRESPONSALES

EL EMBAJADOR DEL CANADA RECIBE EL HOMENAJE DE LA ESCUELA "CANADA".— Con motivo de haberse conmemorado recientemente el 90.o aniversario de la incorporación del Canadá como nación independiente a la Comunidad Británica de Naciones, el Embajador de ese país en nuestra patria fue objeto en Valparaíso de múltiples demostraciones de afecto y simpatía, entre ellas, y en forma muy principal las ofrecidas por la dirección, profesoras, Centro de Padres y Apoderados y alumnos de la Escuela Superior N.o 40, de Hombres, "Canadá" guardadora del pabellón canadiense y que dirige el prestigioso educador señor Julio Díaz Silva. En efecto, le fue ofrecida al Excmo. señor Paul Emile Renaud, Embajador del Canadá y su distinguida esposa, señora Reymonde Duchemin de Renaud, un coctel y una velada a la que concurrieron, además del profesorado de la Escuela "Canadá" y dirigentes del Centro de Padres y Apoderados, el Primer Secretario de la Embajada, señor K. W. Williamson; el Cónsul General de Inglaterra, señor Henry Hugh Thomas; el Vicecónsul de los EE. UU. de N. A., señor Fler L. Williams; el representante del Comandante en Jefe de la Primera Zona Naval, capitán de fragata señor Tomás Unwin; el Director Provincial de Educación, señor Flavio Acuña; el jefe de la División Cinematográfica, señor Paul M. Rezka, y numerosos distinguidos invitados. Posteriormente el Embajador del Canadá retribuyó las atenciones de que había sido objeto con una comida que ofreció en el Hotel Prat, de Valparaíso, a la que concurrieron el Director y Profesorado de la Escuela "Canadá". En el grabado, el Excmo. señor Paul Emile Renaud y señora, aparecen acompañado del cuerpo de profesores del establecimiento.

Otros 2.500 marinos de EE. UU. llegaron a Valparaíso; son de la dotación del "Essex"

VALPARAISO.— A las ocho horas de ayer el portaviones "Essex" de la Armada de los Estados Unidos, llegado el día anterior, saludó protocolarmente la plaza con una salva de 21 cañonazos que le fue contestada por el Fuerte Silva Palma.

Por ser festivo el día anterior el saludo a la plaza fue postergado para ayer y posteriormente la poderosa unidad que se encontraba al centro de la bahía, destacando su imponente silueta, el mando del capitán de navío, señor Earl R. Eastwold se hizo a la mar para realizar la operación llamada "Logos" que consiste en la maniobra de reabastecimiento de petróleo que le fue suministrado por el petrolero "Passatuck" de la Escuadra Norteamericana que llegó hace pocos días a Valparaíso y que también se hizo a la mar con el mismo objeto.

Al mediodía ambas unidades regresaron a ocupar sus fondeaderos.

CONFERENCIA DE PRENSA A BORDO. — A las 16.30 horas de ayer el Comandante Eastwold ofreció en su cámara de mando una cordial entrevista de prensa, durante la cual los periodistas concurrentes conocieron de labios del distinguido marino sus impresiones sobre este viaje, que, según lo confirmó, se trata de una visita de buena voluntad destinada a estrechar aún más los lazos de amistad entre nuestros pueblos.

El Comandante Eastwold es el decimoquinto de los jefes que ha tenido este portaviones, que desplaza 40 mil toneladas, con 20 cubiertas, una cubierta de vuelo de 899 pies de longitud, dotado de plantas generadoras de energía eléctrica capaz de abastecer una población de 10 mil habitantes, con capacidad para una tripulación de tres mil hombres y acondicionamiento para 500 aviones. Actualmente viaja desde el Pacífico al Atlántico con una tripulación de 2.500 hombres entre oficiales y tripulación. No lleva aviones en este viaje.

El portaviones "Essex" cuarta nave de los Estados Unidos que lleva este nombre fue terminado de construir el 31 de julio de 1942, en los astilleros de Newport. Le tocó participar en las acciones de la Segunda Guerra Mundial que se desarrollaron en el Lejano Oriente y Pacífico.

Fue reconstruido y modernizado en 1951 y últimamente fue nuevamente sometido a mayores perfeccionamientos.

El primer barco que llevó el nombre de "Essex" fue una gloriosa fragata que en el año 1814 luchó heroicamente en la bahía de Valparaíso contra las poderosas naves inglesas "Phoebe" y "Cherum", acontecimiento a que nos referimos en crónica aparte.

Los marinos del portaviones "Essex" rendirán esta tarde un homenaje a los 54 marinos norteamericanos que sucumbieron en ese combate y que se encuentran sepultados en el Cementerio de Disidentes de Valparaíso.

Radiosonda fue hallado en zona de Río Blanco

LOS ANDES, 8.— El campesino cordillerano Alberto Celedón Severino, encontró en la mañana de hoy, entre El Salto del Soldado y Río Blanco, una radiosonda con la marca U. S. W. A. Serial 741808, adjunto a un aro de madera y tirantes que deben haber correspondido a un globo.

Estos artefactos fueron entregados a Carabineros, quien lo puso en manos del gobernador, en cumplimiento a instrucciones del Ministro del Interior, contenidas en una circular del mes de mayo.

No hay restos del globo. La radiosonda consta de una caja de cartón de 30 x 25 centímetros, coronada por un cono plástico.

Todo el aparato fue remitido al Ministerio del Interior.— (GUILLERMO ARANTIA, corresponsal.)

Asumió directorio del Rotary Club de Ñuñoa

ÑUÑOA.— La transmisión del mando del Rotary Club de Ñuñoa, se llevó a efecto en una sesión solemne realizada el sábado en el Club Suizo de esta comuna. El directorio, para el período 1957-58, quedó constituido por los siguientes señores: presidente, Alfredo Fischer Díaz; vice, Samuel Pérez Araya; secretario, Humberto Dasset Gaete; prosecretario, César Alvarez Vergara; tesorero, Primitivo Rubio Pérez; macero, Alberto Waech Wirth; directores, Alberto Brain Fuller, Egidio Orellana Bravo, Héctor Rodríguez Hernández y Roy Watt Reyes; past presidente, Eulogio Heredia Arismendia, y asesor, Guillermo Toro Concha.

El Rotary Club de Ñuñoa pertenece al distrito 474 y se fundó el 19 de mayo de 1948. Tiene como gobernador a don Benjamín Aguirre Amenábar.

Después de la ceremonia se realizó una comida bailable. (SILVIA CERDA, corresponsal.)

CAMARA DE DIPUTADOS SOLICITO INFORME SOBRE CAMINO A PEUMO

RANCAGUA, 8.— La campaña que LA NACION ha emprendido, conjuntamente con el Alcalde de Coltauco, don Tucapel Silva Cabrera, en relación con el camino de esta comuna a Peumo, ha interesado también a la Cámara de Diputados, la que ha solicitado al Ministerio de Obras Públicas informaciones sobre esta obra, especialmente los trabajos ejecutados hasta el presente y a qué costo, plazo que existe para el término de las faenas y, cuál es su financiamiento específico.

Exito de una campaña de LA NACION

INVESTIGACION EN MARCHA.— El diputado Armando Jaramillo Lyon ha enviado una carta al Alcalde de Coltauco comunicándole que, personalmente, está interesado en la aceleración de las obras del camino de Rancagua a Peumo y que preguntará en la Cámara la razón de que estas obras se prolonguen.

Debido a la preocupación de este parlamentario, la Cámara acordó enviar la nota al Ministerio de Obras Públicas para iniciar una investigación sobre los motivos que hasta ahora han obstaculizado la ejecución de este importante camino.

COMITES DE VECINOS. — Por otra parte, la campaña de LA NACION está respaldada por la fundación de comités de vecinos que se han formado a través de toda la red de Rancagua a Peumo y que han ofrecido aportar importantes datos sobre la injustificada dilación de las obras.

El Alcalde de Coltauco propiciará una asamblea pública, a la que se ha invitado a los parlamentarios de la provincia de O'Higgins, miembros de los comités, alcaldes de Doñihue y Peumo, y funcionarios de Vialidad, para estudiar la situación creada.

Mientras tanto, se ha sabido que el Ministro de Obras Públicas, general Eduardo Yáñez Zavala, habría decidido destacar un inspector en visita en las obras del camino a Peumo con el fin de que informe ampliamente sobre el particular.

Por el momento, las investigaciones emprendidas por los vecinos han coincidido en estimar que la firma Gide Hermanos en ningún momento ha puesto interés alguno en hacer el camino en un tiempo prudencial y lógico. (FERNANDO LUCERO A., corresponsal.)

Homenaje a marinos del primer "Essex" que murieron combatiendo en aguas de Valparaíso

VALPARAISO.— Una nueva y potente unidad de la Armada de los Estados Unidos se ha sumado a la flota norteamericana que nos visite: el gigantesco portaviones "Essex", de 33.100 toneladas, que botó anclas al centro de la bahía, en las primeras horas del domingo.

Este portaviones es la cuarta nave de guerra de ese país que lleva el nombre de "Essex".

La primera fue una fragata que se hundió, gloriosamente, combatiendo en las aguas de Valparaíso, en una terrible acción contra dos barcos ingleses, en la que perdieron la vida 54 marinos norteamericanos.

Con este motivo, hoy martes, los marinos del portaviones "Essex" rendirán un homenaje de recuerdo a las víctimas de ese heroico combate.

RECUERDOS HISTORICOS DEL HUNDIMIENTO DEL PRIMER "ESSEX".— Se encontraba en Valparaíso la fragata norteamericana "Essex", comandada por el capitán David Porter, ilustre marino de los Estados Unidos. Era el 28 de febrero de 1814. La presencia de esa fragata norteamericana en nuestro puerto tenía el carácter de adhesión y simpatía a la causa de la libertad de Chile.

Dos barcos ingleses, el "Tohebe" y el "Querum", de poderosa artillería, que patrullaban el Pacífico en acción hostil contra las naves norteamericanas, sorprendieron al "Essex" en su fondeadero, frente al sitio donde hoy se encuentran los Astilleros de Punta Gruesa, en el camino entre Valparaíso y Viña del Mar.

Inglaterra seguía en guerra con los Estados Unidos y era consigna de las naves de S. M. Británica combatir sin cuartel a cualquiera nave de la nación norteamericana.

De inmediato se trabó un sangriento combate en que el "Essex" fue acribillado por la artillería de los barcos británicos atacantes, respondiendo en forma heroica hasta sucumbir. Perdieron la vida, luchando por su patria, 54 marinos de la fragata "Essex", cuyos restos

54 héroes yacen en el Cementerio de los Disidentes desde 1814

fueron más tarde recogidos y sepultados en una bóveda que se construyó especialmente en el Cementerio de los Disidentes de Valparaíso.

El Almirante Rodman, Jefe de la poderosa escuadra que visitó este puerto el año 1921, rindió un emocionante homenaje a los marinos caídos en esa acción y colocó sobre su tumba una hermosa corona de flores naturales como ofrenda de la patria lejana.

El Almirante David Porter dio como nombre a su residencia de campo en los Estados Unidos, el de "Pinos Valparaíso", en recuerdo de la acción heroica en que le cupo participar en las aguas de este puerto.

Pero, no sólo por esas razones el Almirante Porter ha estado ligado a Chile y a Valparaíso, sino también porque uno de sus descendientes directos fue el ilustre sabio chileno, Profesor Carlos Porter, eminente naturalista, entomólogo de renombre internacional, botánico y ocólogo que dirigió el Museo de Historia Natural de Valparaíso.

La presencia del portaviones "Essex" revive, pues, en estos días en el puerto el recuerdo del gran combate en que participó heroicamente el primer barco que llevó ese nombre en la Armada de los Estados Unidos.

DONACION DEL CONTRALMIRANTE SEÑOR PARKS A BOTE SALVAVIDAS

VALPARAISO.— A elogiosos comentarios se ha prestado la determinación del contralmirante, señor Lewis S. Parks, Comandante en Jefe de la Escuadra norteamericana N.o 12 que nos visita, de obsequiar 23 salvavidas al Cuerpo de Voluntarios del Bote Salvavidas de Valparaíso, institución sobre la que el distinguido marino se informó ampliamente de su sacrificada labor.

Estos 23 salvavidas que vendrán a enriquecer los efectivos de la benemérita institución llevan el nombre de la que fuera una de las más populares estrellas del cine "Mae West".

Los salvavidas "Mae West" ostentan este nombre porque la bella, insinuante y curvilínea "star" fue uno de los ídolos de la Marina Norteamericana y se cuenta que en una ocasión, en las playas de California, salvó la vida a un joven marino que estaba a punto de ahogarse debido a un calambre que le sobrevino mientras se bañaba.

De ahí surgió la idea de dar el nombre de "Mae West" a los modernos salvavidas que utiliza la Armada de los Estados Unidos. 23 de los cuales ha obsequiado el contralmirante Parks al Cuerpo de Voluntarios del Botesalvavidas de Valparaíso.

VALPARAISO.— El Comandante en Jefe de la Flota N.o 2 de los Estados Unidos, Contralmirante señor Lewis S. Parks, aparece en el presente grabado, a bordo de su Buque Insignia, el poderoso acorazado "Wisconsin", leyendo LA NACION. Le acompaña el Adicto de Prensa de la Embajada de su país en Santiago, señor Hartzell Lincoln Duke. El Contralmirante Parks ha tenido elogiosos conceptos para nuestro diario, tanto por su moderna presentación como por la amplitud de sus servicios informativos y, en especial, por la intensa labor de acercamiento entre Chile y Estados Unidos que realiza.

AVISO

"HE CONSTITUIDA LA FEDERACION NACIONAL DE TRABAJADORES DEL CEMENTO Y RAMOS SIMILARES DE CHILE.

El día 29 de junio de 1957 se reunieron los Sindicatos: Industrial Cemento El Melón S. A., Profesional de Empleados Particulares Cemento Cerro Blanco de Polpaico, Profesional de Empleados Particulares de Cemento El Melón S. A., Industrial Bellsario Maldonado e Industrial de Cemento Juan Soldado, y ante la presencia del Inspector del Trabajo de La Calera, señor Ricardo Viveros Sierra, acordaron constituir la FEDERACION NACIONAL DE TRABAJADORES DEL CEMENTO Y RAMOS SIMILARES DE CHILE, y en votación secreta fue elegida la siguiente directiva, la que quedó facultada para tramitar la obtención de la Personalidad Jurídica:

Presidente: Humberto Leiva R., del Sindicato Industrial Cemento El Melón.
Secretario: Juan Griandini B., del Sindicato Profesional Cemento El Melón.
Tesorero: Ramón Rozas R., del Sindicato Industrial Bellsario Maldonado.
Director: Eduardo Vargas P., del Sindicato Profesional Cerro Blanco.
Director: Oscar Sepúlveda, del Sindicato Industrial Juan Soldado.

La presente publicación se hace en conformidad a lo dispuesto por el Código del Trabajo.

La Calera 2 de Julio de 1957.

Movimiento de Vapores

LLEGAN

Hoy:
CARMEN, de Iquique.
ISABELLA, de Punta Arenas.
Mañana:
SAN VICENTE, de Iquique.
MALAY MARU, de Kobe.
SONAP, de Talara.
FLAMENCO, de Liverpool.

SALEN

Hoy:
ANTOFAGASTA, para Talcahuano.
OLIVIA, para Talcahuano.
BOCA MAULE, para Lirquén.
SANTA ELIANA, para San Francisco.
Mañana:
CARMEN, para Punta Arenas.
VIÑA DEL MAR, para el norte.
RAULI, para San Vicente.
ISABELLA, para Iquique.

Descomunal desorden en un restaurante de Valparaíso

VALPARAISO. — Un descomunal escándalo se originó en el Restaurant de Turismo y Salón de Baile "El Parque", mientras la orquesta "Ritmo y Juventud" animaba una velada danzante a la que concurrían numerosos marinos norteamericanos de la escuadra que visita Valparaíso.

En lo mejor de la fiesta sonó un disparo en los recintos de toilette del establecimiento y cayó herido en el abdomen Carlos Rojas Ponce, de 27 años de edad, casado, domiciliado en Santiago, calle Nueva Imperial 4638.

El herido fue conducido a la Asistencia Pública, donde se le prestaron los primeros auxilios por el automóvil YM-659, patente de la capital, gobernado por el Sr. Raúl Rojas Castilla, domiciliado en San Diego 1874, de Santiago. La herida no fue, felizmente, de gravedad. La víctima del disparo manifestó no conocer a su agresor, pero presume que pueda tratarse de un contrabandista apodado "El Bucio Bonito". El herido, recibida las curaciones en la Asistencia Pública, se retiró a su domicilio.

Pero mientras tanto, en el Restaurant y Salón de los Baños del Parque el acontecimiento había desencadenado una batahola de alarmantes proporciones, que obligó a intervenir a los carabineros y a la Policía Marítima de la Escuadra norteamericana para imponer el orden y tratar de establecer el origen del disparo y la identidad del agresor. En medio de gritos discordantes de las mujeres y del público, los marinos norteamericanos concurrentes que habían demostrado durante la fiesta una correcta conducta, permanecieron en el interior del establecimiento hasta demostrar que ninguno de ellos portaba armas de fuego ni ninguna otra. Después de largo rato, se apaciguaron los ánimos, prosiguiendo la velada a los acordes de animados rock and rolls.

Autoridades de Parral gestionan construcción de un paso ferroviario

PARRAL.— Las autoridades locales vienen gestionando la construcción de un paso bajo nivel en la crucada norte de la estación de los Ferrocarriles, que tiene gran movimiento, por cuanto por allí transitan todos los que tienen que movilizarse hacia Cauquenes, la feria, el matadero municipal y la población Viña del Mar.

Actualmente, el Alcalde, don Cecilio Matta Moreno, ha emprendido una nueva campaña, a fin de obtener este paso y evitar con él los accidentes que seguidamente se producen en esa parte de la línea férrea.

La Empresa de los Ferrocarriles del Estado se ha interesado también por esta construcción, que es hace indispensable en esta crucada. (BELMAR, corresponsal.)

SUPRIMIDO CABOTAJE EN EL LITORAL POR NAVES EXTRANJERAS

VALPARAISO. — La Dirección del Litoral y de la Marina Mercante recibió la trascripción de un decreto del Ministerio de Economía por el cual se deja sin efecto la autorización concedida a los barcos extranjeros para realizar el cabotaje en los puertos chilenos.

Esta autorización fue concedida a raíz del conflicto provocado por los oficiales de la Marina Mercante, ya solucionado, y con el objeto de mantener el normal abastecimiento de las distintas zonas del país.

Encontraron un cadáver en laguna de Quilpué

VALPARAISO.— En una laguna de la comuna de Quilpué, situada en el lugar llamado "Cancha Araya" fue encontrado flotando el cadáver de un desconocido, de 65 años de edad, aproximadamente, pobremente vestido, que se presume haya muerto ahogado por haberse caído a la laguna algunos días antes ya que generalmente pasan dos o tres días antes que un cadáver aflore a la superficie.

No se ha podido establecer la identidad del muerto ignorándose los yores datos siendo el cadáver suviado a la Morgue.

"ALMIRANTE MONTT" REGRESA AL PAIS

VALPARAISO. — El petrolero "Maipo" de la Armada Nacional que actualmente se encuentra en Talcahuano será próximamente reincorporado al servicio activo de la Marina de Guerra.

Por otra parte el petrolero "Rancagua" continuará fondeado en el mismo puerto hasta nueva orden.

Finalmente el petrolero "Almirante Montt" que se encuentra en el puerto Saint Nazaire (Francia) al mando del capitán de navío señor Alfredo Martín iniciará su viaje de regreso al país en el curso de esta semana haciendo escala en Aruba, puerto de las Antillas Holandesas.

INSCRIPCIONES PARA LAS CARRERAS DEL PROXIMO DOMINGO EN AMBOS HIPODROMOS

CLUB HIPICO

Premio "BACARDI".— Cuarta serie — Handicap.— 1.000 metros.

Blue Sky	55	Tiziano	52
Forever	50	Bariola	51
Tuquito	55	Profesor	50
Antoine	54	Remezón	50
La Finale	54	Baremo	48
Impaso	54	Bitter	48
Iguari	54	Oliveto	48
Demodin	53	Polo Niño	48
Ignamilio	53	Roca Mora	47
El Barrio	52	Oriundo	46
El Pacífico	52	Namur	45

Premio "BADALONA".— Quinta serie.— Handicap.— 1.000 metros.

Neruomo	57	Flor del Nilo	50
Pregunto	57	Forum	50
Que Sé Yo	59	Golden Fire	49
Napier	54	Richmond	49
Pin Pin	53	Buriel	48
Otoño	52	Cacharpaya	48
Sureño	52	Jirón	47
Talequiela	52	Acustico	46
Buzenval	51	Grosa	45
Kasmahán	51		

Premio "BUENA PIEZA".— Sexta serie.— Handicap.— 1.000 metros.— Primera carrera.— Jinetes Aprendices.

Calipera	56	Guanaluhco	50
Negur	56	Guillermo	50
Esgina	55	Magila	50
Fredal	54	Bifilet	50
Lorita	53	Anadel	48
Mirzajo	53	Mapuche	48
Malalhue	52	B. Falso	47
B. Intermeri		Bass	47
Sina	51	Escolazo	46
Feliahila	51	Borincana	45
Gratefull PP	51	Calvino	45
La Intrusa	51	My Pet	45
Erita	50		

Premio "BELISARIO".— Segunda serie.— Handicap.— 1.000 metros.

Quilantal	61	Faubourien	48
Foo	60	Karakul	48
The Dreamer	59	S. Cross	48
Premiere	56	Aragón	47
Brumon	54	Casablanquino	46
Prusiano	53	Black Boy	45
Compadrón	52	Submarino	45
Utópico	52		

Premio "BARRANCO".— Tercera serie.— Handicap.— 1.500 metros.

Blue Heaven	56	Thunder Cup	51
Los Tilos	55	Bombat Duck	50
Pamperito	55	Helice	50
Caraneles	55	Bessen	50
Hunting	53	Turista	49
Mariemman	52	Film	49
Galgo Fino	51	Atkinson	49
Matarazzo	51	Felicitation	49
Puntot	51	Olid	45
Tesla	51		

Premio "BUEN RUMBO".— Cuarta serie.— Handicap.— 1.500 metros.

Dialecto	58	Platina	51
G. Standard	56	Tentación	51
Zugardo	56	Wolf	51
Caresse	54	La Señoría	50
Cuxilla	54	Arenque	48
Mileo	54	Regionalista	47
Quirata	53	Chosette	46
Bittingbull	53	Namur	46
Betavento	52	Fidu	45
Altozano	51	Forum	45
Jurídico	51	Leyda	45

Premio "BIRIATOU".— Handicap.— 1.000 metros.

Frontera	56	Caracoles	47
Utópico	55	Limelight	47
Integro	54	Matarazzo	46
E. Boré	53	Picador	46
Faubourien	53	Ayacucho	45
Gambetta	53	Felicitation	43
Saltador	50	Barlavento	45
Pamperito	49	Roguet	45

Premio "BACARDI".— Fuera de condición.
Brigand (3 años).
Lilibet (3 años).
Perry, Marcellado, Desliz, Veronés, Ribis y Mau-Mau.
Premio "BELISARIO".— Serie Anaquoyan, Maestro, Mi Negra, Good lada. Mine, Relativa, Frontal y Al Seco.
Premio "BIRIATOU".— Fuera de Condición.
Ollantay.
Premio "COMPARACION".— 1.100 metros.— Clásico.— Peso de reglamento.

Pagaré	61	Retobado	60
Pierrot	61	Declamación	57
Tombo	61	Natalia	49
Osiris	60		

(PISTA N.o 2)
Premio "BROMAZO".— 1.200 metros.— Serie "A".— Segunda Carrera.—

Aduanero	55	Guadalcanal	55
Albatros	55	Jaipur	55
Aluster	55	Kempis	55
Blue Barón	55	Laraquete	53
Bluopal	55	M. Chico	55
Camarista	55	Pisquito	55
Chiclayo	55	Plañidero	55
Dorman	55	Poblete	55
El Arabe	55	Sorbete	55
El Ultimo	55	Zumalacarregui	55
Darkwar	55		

Premio "BRANDSEN".— 1.200 metros.— Serie "B".— Tercera Carrera.

Antiray	55	Liuh Chin	55
Aymoré	55	Mauricio	55
Cánovas	55	Pin-8	55
Chamudes	55	Pool	55
Dien Bien Phu	55	P. Chermant	55
El Saludo	55	Ranieri	55
Embromado	55	Ringside	55
Feque	55	S. O. S.	55
Galgo Bueno	55	Sherryland	55
Jalisio	55	Texano	55
Llouschra	55		

ORDEN DE LAS CARRERAS
Primera Carrera: La última serie del premio Bacardi, 1.000 metros, handicap.
Segunda Carrera: Premio Bromazo, 1.200 metros, Condicional.
NOTA A LOS JINETES: Se advierte a los jinetes que contraten montas en el Clásico Comparación, no podrán hacerlo para el Premio Biriatou, 1.000 metros, handicap.

HIPODROMO CHILE

Premio "TANTEO DE POTRILLOS".— 1.300 metros.— Clásico.

Alamito	56	El Viejo	56
Amarrada	56	Marfen	54
Jiño	54	Nakai	54
Boradino	54	Panfrung	54
Goldbasel	54	Poseidon	54
Hagarado	54	Quidico	54
El Druida	54	Raudo	54
Florentino	54	Rocambor	54
G. Turco	54	Sarrasino	54
Maquilero	54		

Premio "HIDRA".— 1.200 metros.— Serie "A".

Afrodita	53	M. Princess	53
Baranca	53	Marpesa	53
Camiselle	53	Norse	53
Correctita	53	Miss Ceray	53
Daria	53	Queen Bay	53
Desquitada	53	Rhea	53
Espaciada	53	Sea Breeze	53
Glad New	53	Tagua	53
Honey Rose	53	Turfista	53
Mademoiselle	53	Vistosa	53

SERIE "B"

Alraune	53	La Seine	53
Acogedora	53	La Guadalupe	53
Bañista	53	Miel Rosada	53
Mayonette	53	Negra Linda	53
Chubascosa	53	Pitorra	53
Picelle	53	Resolana	53
Fumarai	53	Say When	53
Germina	53	Suburbana	53
Heredera	53	Tarasca	53
La Furia	53	Visionaria	53

Premio "HONEYMOON".— 1.800 metros.— Handicap.

San Remo	56	Arnica	48
Teósofo	57	Los Tilos	47
Javanés	53	Campanilla	46,5
B. Mesa	52	Brahma	45
Utópico	53	Camelot	46
Al Justo	51	Furtivo	45
Pallahueque	51	Idem	45
Alborada	50,5	Olid	45
E. Boré	50,5	Quintilliu	45
Prosodica	50,5	Samaritana	45
S. de Lima	49,5	Temor	45
Cimera	49	Zimzaber	45
Commando	49		

Premio "FDO. GALLEGUILLOS".— 3.200 metros.— Steeplechase.

Institutor	80	Heredado PR	70
Galante	79	Cor. Real PR	69
Excelsior	78	Rey	69
Sal y Mar	73	Morrongos PR	67
Jo-Jo	72	Cham Boy PR	66
Ascot PR	70	Cambo	60
Espelin PR	70		

Premio "HURACAN".— 1.200 metros.— Primera serie.

Bidrela	61	Américo	51
Condestable	57	Chismoso	50,5
Primer	55,5	Me Estafa	50
O. Salmon	55	Recfrio	50
Abruzzo	54	Nabab	48
Cárdenas	51	Segundilla	48,5
G. Mesa	52	Campanilla	46,5
Le Bolide	52	F. Roja	46
Masol	52		

SEGUNDA SERIE

Atilum	56	Los Olmos	50,5
Obi	56	Porvenir	50
L. Mirlo	55	Retorno	50
Tout Seul	55	Coronel	49,5
King Mow	54,5	Arrancate	49
Veronés	54,5	Cirilo	49
Desliz	54	Pifano	49
Otomano	54	Dominadora	45,5
Loenio	53,5	Remezón	45,5
Que Matón	53,5	M. Queen	48
Domino	53	S. Lunas	48
Teórica	53	Competencia	47,5
Laberinto	52,5	Fortunata	47,5
C. Lady	52	Infierno	47,5
Chiporro	52	Voliere	47
W. Fir	51,5	Orfebre	46,5
Blue Sky	51	Serpentín	46,5
Tuquito	51		

TERCERA SERIE

All Seer	55	Norway	54,5
Andunel	55	Rector	54,5
Fumarola	55	Hugonote	54
Homan	55	Pequeño	54
M. Seeker	55	El Kaliffa	53,5
M. Purity	53,5	Remador	51
Ofensor	53,5	R. Vale	51
Belt Jala	53	Zoroastro	51
B. Aurore	53	Barzizan	50
Guindalera	53	Bochorno	50
Oliveto	53	Viluco	50
Alborotador	52,5	Galon	49,5
Otoño	52,5	Plumilla	49,5
Quitasol	52,5	Emula	49
Army	52	Guerrera	48,5
R. Amargo	52	Manon	48
Bitter	51,5	Mardita	48
Gazpacho	51	Escondido	46
Jadisha	51	Presia	45

CUARTA SERIE

Ba	55	Napier	51
Buzenval	55	Mariveles	50,5
Fugado	55	Clivique	50
Mielero	55	Contragol	50
Calentura	54	Fulton	50
Dunhill	54	M. Piccadilli	50
Burntin	53,5	Brema	49,5
Stambul	53	C. El Loro	49,5
Sureño	53	Pergamino	49,5
Harpagon	52,5	R. Negra	49,5
Leyda	52,5	Senescalla	49,5
Proserpine	52,5	T. It Easy	49,5
Buriel	52	Artigas	49
Nahar	52	Barrabás	49
El Serenito	51,5	Camuflado	49
El Gorila	51	Ciprio	49
L. Sire	51	Botecito	48,5
Lilibet	51	S. Rafael	48

QUINTA SERIE

Chamal	54,5	Monet	51,5
Irenita	54,5	Reina	51,5
Malalhue	54,5	Timbalera	51,5
Mozuela	54,5	Gloriado	51
Kayack	54	Ondulante	50,5
Pescador	53,5	S. Sing	50,5
Zurdo	53,5	O. Plaid	50
Dudo	53	Mandatario	49,5
Feudal	53	Panthere	49,5
Jericó	53	Te Diré	49,5
Discordante	52,5	Dolorido	49
Icaria	52,5	El Minero	49
Fastuta	52	Fernet	48
M. Libra	52	Maherna	49
Misera	52	Acidia	48,5
Renania	52	Nilde	48,5
Ayquina	51,5	M. Crown	48

SEXTA SERIE (Jinetes Aprendices)

Critico	55	Fortacho	53
Chinta	55	Togliatti	53
Ecuador	55	Alcaste	52,5
Furnia	55	Cinchazo	52
Parella	55	Ajilaso	51,5
Tulio	55	Cierva	51,5
Penquista	54,5	El Greco	51,5
Bambuco	54	Inestable	51,5
O'Linda	54	Siffiet	51,5
Piélago	54	Congrevil	51
Remolona	54	Habladora	51
Roccaviva	54	Remember	51
Británico	54	Tokay	51
Manzeau	53,5	Flor de Té	50,5
Amortizado	53	El Barquero	50
Carlyle	53		

NOTA: La 7a. y 8a. series han sido postergadas para el domingo 21 de julio.

DIFERENCIAS

1a. a 2a.:	14 kilos
2a. a 3a.:	11 kilos
3a. a 4a.:	7 kilos
4a. a 5a.:	7 kilos
5a. a 6a.:	7 kilos
6a. a 7a.:	6 kilos
7a. a 8a.:	4 kilos

—Compromisos de montas y retiros para todas las carreras, vencen hoy, a la hora de costumbre, incluso las postergadas.

LEUCOTON APRONTO CON VISTA A VIAJAR A RIO DE JANEIRO

El viaje de Leucotón a Río de Janeiro está resuelto. Así lo informó a nuestro diario el propietario del hijo de Flaubs, quien agregó estar muy feliz con la idea de llevar a su representante a la disputa del Gran Premio de Río, sobre 3 mil metros.

En la mañana de ayer, Leucotón fue aprontado, señalando los siguientes tiempos: 1.800 metros en 1.59; últimos 1.600 en 1.46., y los últimos 200 metros en 13. Las marcas poco dicen, pero cabe hacer notar que corrió abierto en todo momento. Fue montado por R. Madariaga, con un peso aproximado de 56 kilos.

Según nuestro reporter destacado en la cancha, Leucotón se halla en espléndida condiciones físicas y aunque sólo tendrá la oportunidad de ser aprontado en largo una vez más, se estima que puede tomar parte en la carrera en condiciones muy favorables.

Por otra parte, se señala que el conjunto de rivales anotados para la importante carrera del Brasil, está lejos de ser sobresaliente. Asimismo, abona la chance de Leucotón el hecho de que recibirá kilos de varios de sus rivales.

7 ganadores acertó la boleta que obtuvo el primer premio en el Concurso de Pronósticos

Se nos entregó para su publicación el siguiente boletín con el resultado completo del último Concurso de Pronósticos.

Primer premio, Sencilla, Serie A., número 34.880, con 21 puntos, $ 1.122.253.

Segundo premio, Sencilla, Serie A. número 34.610, con 18 puntos, $ 460.022.

Tercer premio, Sencilla, Serie A. número 18.529, con 16 puntos, $ 31.202.

Tercer premio, Sencilla, Serie A. número 20.140, con 16 puntos, $ 31.202.

Tercer premio, Sencilla, Serie A. número 23.893, con 16 puntos, $ 31.202.

Tercer premio, Sencilla, Serie A. número 25.814, con 16 puntos, $ 31.202.

Tercer premio, Sencilla, Serie A. número 34.603, con 16 puntos, $ 31.202.

Tercer premio, Sencilla, Serie A. número 36.438, con 16 puntos, $ 31.202.

Tercer premio, Sencilla, Serie Z. número 80.631, con 16 puntos, $ 31.202.

Tercer premio, Sencilla, Serie Z. número 83.335, con 16 puntos, $ 31.202.

Tercer premio, Sencilla, Serie Z. número 91.001, con 16 puntos, $ 31.202.

PREMIOS DE CONSUELO.— Con una entrada a Paddock, por 3 meses, múltiple, N.os 8.061 y 6.953; y Sencillas, Serie A, N.os 12.827 y 20.740.

Con un almuerzo para 4 personas, Múltiple, Serie A, N.o 8.864.

Con un limpiado al seco, MONT-BLANC, Moneda 1130, Sencilla, Serie A, N.o 23.348.

Con una entrada a Paddock para el domingo 14 de julio, las boletas terminadas en "880".

Con dos boletos gratuitas para el domingo 14 de julio, las boletas terminadas en "80".

La boleta ganadora fue vendida en la Oficina Central.

El Gran Pozo para el domingo 14 de julio asciende a $ 5.000.000.

Actuó de Ministro de Fé, el Notario Público, don Pedro Cuevas.

TRABAJOS de AYER en AMBOS HIPODROMOS

HIPODROMO CHILE

(Pista de carrera)

BLACK BOY, R. Olivos, 1.000 en 1.3 1/5.
BARABULLA, E. Saavedra, 800 en 52 2/5.
CIERVA (aprendiz), 1.200 en 1.20.
ATTILA, H. Salas, 1.000 en 1.5.
AITER, C. Ojeda, 1.000 en 1.3 2/5.
CHIQUE, H. Salas, 1.200 en 1.18.
FILOTE, R. Olivos, 800 en 52.
COPOASTRO, F. Toro, y ESCONDIDO, A. Díaz, 800 en 51. Fácil el primero.
FIXTA ROJA, A. Urrutia, 1.200 en 1.16.
MISS PURITY, C. Ojeda, 1.200 en 1.16 1/5.
LOS RULMOS, J. Sánchez, 1.200 en 1.18 1/5.
ORFEO, F. Pizarro, 1.400 en 1.29 3/5.
FORTUNATA, J. Berrios, 800 en 50 3/5.
RECTOR, A. Urrutia, 1.000 en 1.3 3/5.
REMEZON, M. Maturana, 1.400 en 1.31 2/5.
PANDA, H. Pilar, 800 en 51 1/5.
GRAN TURCO, C. Ojeda, y FLORENTINO, E. Soto, 1.400 en 1.30 1/5. Llegaron iguales.
CHIRIPIN, J. Berrios, 1.200 en 1.19.
ALBOROTADOR, J. Sánchez, y GUINDALERA, H. Salas, 1.200 en 1.16. Llegaron iguales.
MISS SORAYA, H. Basay, 1.000 en 1.5.
BUENA MESA, L. García, 1.400 en 1.31.
CONDESTABLE, M. Díaz, 1.000 en 1.2 1/5.
LEYDA, M. Guerrero, 1.000 en 1.3.
ANCLADO, L. Toledo, y TRES COBRES, H. Basay, 1.400 en 1.30 3/5. Llegaron iguales.
PROSERPINE, A. Urrutia, y LA FINALES, C. Benavides, 1.200 en 1.16 4/5. Fácil Proserpine.
INFIERNO, H. Pilar, 600 en 32.
CIMERA, H. Salas, vuelta en 1.53.
IRENITA, J. Aravena, 1.000 en 1.5.
BEAOJOLAIS, S. Véliz, 1.000 en 1.4.
FASTUTE, J. Sánchez, 1.000 en 1.7.
HABLADORA, H. Basay, 1.200 en 1.17 2/5.
RIO AMARGO, L. Toledo, y FULTON, E. Soto, 1.000 en 1.3. Llegaron iguales.
BOMBAT DUCK, H. Basay, 1.400 en 1.37
AJILASO, L. García, 1.200 en 1.17 2/5.
LARK, M. Carrasco, 800 en 52.
FRANCHUTE, E. Soto, 1.000 en 1.4.
VOLIERE, L. García, 1.000 en 1.3 3/5.
MAQUILERO, H. Galaz, 1.400 en 1.30 4/5.
JENIZARO, M. Carrasco, 800 en 51 3/5.
SAN REMO, H. Galaz, vuelta en 1.47 2/5.
EL DRUIDA, E. Soto, vuelta en 1.47.

CLUB HIPICO

(Pista de arena)

LEUCOTON, R. Madariaga, 1.800 en 1.59; últimos 1.600 en 1.46, últimos 200 en 13.
PAPANOSCA, R. Montoya, y KEMPIS, L. Espinoza, 1.200 en 1.15 1/5. Iguales.
DESPARADO, P. Ulloa, 1.200 en 1.17 3/5.
CLOUD, R. Montoya; BRINDADOR, L. Espinoza, y CIMESCA, H. Rivera, 1.000 en 1.4 1/5. Ganó Cloud por dos cuerpos a Brindador.
SUREÑO, O. Olivares, y BUDAPEST, O. Muñoz, 1.400 en 1.28. Sureño, por 4 cuerpos.
PRIMOR, P. Ulloa, 1.200 en 1.20 2/5.
LA RAQUETTE, A. Salazar, 1.400 en 1.33.
GRATEFUL, R. Serrano, 800 en 52.
AUSTER, J. Ulloa, y NAGOR (aprendiz), 1.200 en 1.20 1/5. Iguales.
PRINCE CHARLES, J. Escobar, 1.000 en 1.3.
PENACA, O. Olivares, y Quiruta, O. Muñoz, 1.400 en 1.31. Quiruta, por tres cuerpos.
ACROPOLIS, L. Espinoza, y AYSEN, R. Montoya, 1.200 en 1.18. Iguales.
CORTIRERA, P. Ulloa, 1.400 en 1.32 3/5.
PLATINA, J. Rodríguez; FILM, F. Arredondo, y SALTADOR, C. González, 1.600 en 1.46 4/5. Platina, por un cuerpo a Film.
DOMICADO, A. Pérez, 1.000 en 1.6 1/5.
FELICITATION, A. Núñez, 1.400 en 1.32.
DIAMANTES, A. Núñez, 1.400 en 1.34.
MACOLLADO, J. Ulloa, 1.000 en 1.8.
TOPACIO, J. Rodríguez, 1.000 en 1.5.
OXFORDIAN, J. Rodríguez, 300 en 33; repitió en 32 3/5.
RUSIÑOL, J. Escobar, 1.000 en 1.6.
MILEO, J. Rodríguez, 800 en 51 2/5.
RETOBADO, J. Escobar, 1.000 en 1.4.
OTOÑO, O. Muñoz, 1.000 en 1.6.
PENQUISTA, A. Soto, 1.200 en 1.20.
SHERRY LAND, J. Escobar, y EL ULTIMO, O. Muñoz, 1.000 en 1.5. Iguales.
UTOPICO, J. Escobar, y MUZLOMAN, O. Muñoz, 1.600 en 1.47. Iguales.
AYMORE, L. G. Contreras, y SIMILOR, M. Yáñez, 1.000 en 1.7. Iguales.
BLUE HEAVER, E. Araya, 1.200 en 1.21.
ALPINA, L. Espinoza, 1.000 en 1.6.
MAÑIO, M. Yáñez, 800 en 51.
LADY JACKYE, L. G. Contreras, 1.200 en 1.21.
EL AFORTUNADO, E. Contreras, 800 en 53 3/5.
DOMINADORA (aprendiz), 1.200 en 1.22.
DIAMANTE NEGRO, O. Olivares, 1.000 en 1.6 3/5.
SEVILLANO, O. Muñoz, 1.000 en 1.4.
PENTAGON, J. Rodríguez, 800 en 51.
FAUBORIEN, E. Contreras, 1.400 en 1.32 2/5.
DRIBA, E. Araya, pasó, al carretón, 1.400 en 1.39.
DUDO, O. Muñoz, y BUZENVAL, A. Jaque, 1.400 en 1.33. Buzenval, por dos cuerpos.
CASABLANQUINO, O. Muñoz, 1.200 en 1.18.
JACKY BAR, E. Araya, y CARESSE, M. Madariaga, 1.400 en 1.32. Iguales.
ANTIRAY, A. Parada, 1.200 en 1.17 3/5.
EXTRAORDINARIO (aprendiz), 800 en 51

"Muñeca de Carne", una película novedosa

Un tema original y audaz, como todos los que ha creado Tennessee Williams, toma colorido y calor humano en la producción cinematográfica, que estrena la Warner en el teatro Central, hoy martes, titulada "Muñeca de Carne".

El triunvirato hogareño centraliza el interés del tema, pero se enajena de todo los matices vulgares, ya trillados en tantas películas, pues el autor de clarividente imaginación ha ideado episodios del todo novedosos.

Elia Kazán al realizar esta cinta demuestra la relevancia de su talento y su perspicacia, para descubrir una linda actriz que le ha bastado esta película para consagrarse estrella: Carol Baker, su nombre, y su mayor característica es su belleza y su gracia.

100 representaciones cumplirá mañana "La muerte vino a cenar"

La Compañía de Comedias "Américo Vargas-Pury Durante", que en el escenario del Teatro Maru ha realizado tantas y tan brillantes temporadas, cumple mañana 100 representaciones de "La Muerte vino a cenar", obra de suspenso e intriga policial de Philip Mackie.

La actuación de Américo Vargas, Pury Durante, Manuel Poblete, Galvin Lira, Orietta Escamez, Elena Cristina y Fernando Rivas, junto a la escenografía de Ricardo Moreno, reciente ganador del Premio "CAUPOLICAN", la iluminación acertada de Carlos Gorigoitía, y la ajustada dirección de Américo Vargas, hacen de esta obra, que el miércoles llega a sus 100 representaciones, el mayor éxito del año.

GERENTE DE PEL MEX REGRESA HOY A STGO.

El cinematografista Guillermo Carter, Director-Gerente de Pel. Mex., en Chile, regresa hoy a Santiago, luego de una visita de inspección a la sucursal en Buenos Aires.

Por las informaciones que obran en nuestro poder, el negocio cinesco para Pel Mex., en la República Argentina es tan brillante como en otros países que proyectan material azteca.

NELLY DE CASTRO

PICARESQUE
HOY, 2 FUNCIONES: 7.30 Y 10.30
Exito grandioso de la nueva revista de Videla Carvallo:
"Con Misael y el Sapo... el Colo se puso guapo..."
con Las Mulatas Platinadas de Cuba, Nelly de Castro, Olga Montenegro, Trío Femenino Azteca, Aloha Alvarado, Aquilino, Angela Martino, Orquesta Hnos. Beltrán, Rudy Sol y 100 artistas más.
MAÑANA, 3 FUNCIONES: A las 7.15, 10 y 11.30 P. M.

RAQUELITA FERREIRA
TRIUNFA EN
Radios la Cooperativa Vitalicia
CB-76

PROGRAMA DE ESTA NOCHE A LAS 21.30 Hs.
"Murió la Reina", canto negroide cubano, de Rafael Hernández.
"Primavera en mi corazón", de la Opereta Sangre Vienesa, de Strauss.
"Triste con fuga de Tondero", estilo peruano, de Mercedes Ayarza.
"Vals" de la Opera "Romeo y Julieta", de Charles Gounod
Dúo de la opereta "La Duquesa del Bal Tabarin", de Lombardo.
Actuación especial junto a Raquelita Ferreira, del gran tenor español
MANUEL PINEDA
Un programa de novedades que se transmite desde el SALON AUDITORIUM de la Cooperativa, con el marco musical de la Gran Orquesta de la emisora dirigida por el maestro DIEGO GARCIA DE PAREDES.

Goyescas
RESTAURANT • CONFITERIA
HOY GRAN EXITO★

Pronto: BINA BUTI
CANTANTE ITALIANA

RADIO-PROGRAMA DE HOY

CB 57 — AGRICULTURA
7.05 Desayuno en Cama.
9.00 7 discos y 1 pick-up
10.03 Radioteatro.
10.30 Este disco es mío.
15.30 Radioteatro.
16.30 ¿Les cuento?
18.30 Club Musical Lucho Gatica.
19.00 Bailables.
20.15 Deportes, J. Martínez.
22.00 Concierto Selecto.

CB 62 — LA REINA
7.00 Alegre Despertar
8.00 La marcha del Mundo.
9.00 Concierto Matinal.
13.30 Concierto de Gala.
16.00 Tarde Selecta.
17.00 Bailables.
18.15 La hora del Rosario.
20.15 Audición Chileno-Alemana.
20.30 Marquesa Preferencia.
22.00 Música selecta hasta 24.

CB 66 — CHILENA
7.30 Noticiario.
9.15 Archivo Musical.
11.00 Tío Remus.
13.30 Concierto Selecto.
16.30 Ecos de Broadway.
18.00 Bolsa y Noticias.
19.00 Ecos de Hollywood.
19.30 Canta Violeta Parra.
20.30 Música Maestro.
22.35 Concierto Selecto.

CB 70 — SANTIAGO
8.00 Y sonó el Despertador.
10.00 Cita a las 10.
12.00 Ritmo Tropical.
13.30 Música y Hechos.
18.00 Club de Baile.
19.00 Discos y Discófilos.
20.15 Inst. Chileno-Alemán.
21.30 Periscopio.
22.00 Anecdotario Musical.
23.30 Confidencias Medianoche.

CB 89 — CORP. DE COMERCIO
8.00 Noticiario Universal.
9.30 Concierto Matinal.
11.00 Música Selecta.
13.00 Sobremesa.
14.50 Concierto Selecto.
18.30 Para Ud.
19.05 Desfile de Novedades.
19.35 Canciones de los EE. UU.
20.10 Mosaico Español.
23.45 Noticiario Universal.

CB 93 — NUEVO MUNDO
7.30 Primer Informativo.
9.05 Canciones Europeas.
10.30 Discoteca del Oyente.
12.00 Viva Chile.
18.30 Aladino y su Cía.
19.30 Cóndores de Chile.
20.30 Cabalgata Deportiva.
21.30 Radioteatro.
22.00 Entretelones.
22.30 Residencial La Pichanga.

CB 97 — PRAT
7.30 Así canta el Mundo.
10.00 Ritmo Porteño.
12.00 Almacén de Pedidos.
17.30 Tío Guillermo.
19.00 Radioteatro Episódico.
20.30 Sinopsis del Deporte.
21.00 Rincón de Ou Nacho.
21.30 Los Chamacos.
22.30 Doroteo Martí y su Cía.
0.10 Resumen de Noticias.

CB 130 — PRES. BALMACEDA
6.30 Radionoticias.
9.30 Repórter Musical.
10.30 Los nietos de don Tancredo.
14.00 España Canta.
18.00 Quien estudia, Triunfa
18.30 La Hora Italiana.
22.00 Entretelones.
22.30 Leyendas Chilenas.
23.30 Música y Palabras.
0.30 Bailables de Madrugada.

CB 138 — CRUZ DEL SUR
8.00 Informativo.
9.30 Concierto Matinal.
12.00 Música Nuestra.
14.15 Libros, J. M. Vergara.
18.30 Despidiendo la Tarde.
19.00 Mes del Sagrado Corazón.
22.00 Escenario Musical.
22.30 Este mundo de Hoy.
24.00 Bailable Nocturno.
0.45 Resumen de Noticias.

CB 146 — O'HIGGINS
8.30 Concierto Popular.
10.00 Hola... Buenos días.
12.00 Música Popular.
12.15 Noticiario Nacional.
15.00 Su programa.
15.30 Radiorrevista.
17.30 Cuentos Tía Mirella.
19.30 Laureles Olímpicos.
22.30 Ronda del Tango.
23.30 Música para el Baile.

DESTACAMOS PROGRAMAS DE MUSICA SELECTA
CB 62: 9.00, 13.30, 16.00, 22.30. CB 70: 8.30, 11.00, 14.00, 22.30.
CB 66: 10.00, 13.30, 22.00, 22.35. CB 138: 9.30, 14.15, 15.00, 17.30.

Al fin! DISCOS PHILIPS de alta fidelidad
PHILIPS
Por primera vez en Chile
Pida una audición

PROBLEMA Calefacción

Entrega inmediata.
GRANDES FACILIDADES DE PAGO
SOCIEDAD INDUSTRIAL Y COMERCIAL
JOSE E. FORTUÑO y Cía. Ltda.
AHUMADA 77

Agencia de "La Nación"
ROBERTO CARRASCO ORTEGA
Arturo Prat 1561

MUEBLES DE CUERO
CHIPPENDALE, CHESTERFIELD, MODERNOS, etc.
AMPLIAS FACILIDADES DE PAGO
NICANOR MARTICORENA
Moneda 778

MODAS Liberty
OFRECE: Créditos a 15 meses plazo, en confecciones para señoras y niñitas. Además, concedemos facilidades en paños y lanas finos.
21 DE MAYO 617
ENTREPISO
Local 9 - Fono 398377

OPERACIONES Bursátiles

Información proporcionada por TANNER Y CIA.— Bandera 52 — Oficina 406 — Santiago

El total de acciones transadas en la Bolsa de Comercio durante la rueda de ayer fue de 848.880 acciones. Los bonos sumaron $ 11.158.800, nominales, y el Oro, $ 67.800.

SOCIEDADES QUE CIERRAN SUS REGISTROS PROXIMAMENTE

INTERAMERICANA (Bco. Londres), julio 25 .. .. $ 1.64 Neto
CIC, Julio 13-22: 1 por 25 liberada.
TATTERSALL, Julio 14-22: 1 por 3 liberada.

CIERRE DE AYER

ORO FISICO, 18.400 t
BONOS
D. Interna, 7-1 84 e
Garantía, 7-1 84 e
Pavíment., 7-1 84 e
Mun. Stgo., 8-1 52 t
Caja, 6-3/4 81 t
Hip. Ch., 6-1 45 t
Hip. Ch., 10-6 75 n
Bco. Est., 10-6 75 t
Deb. Tarapacá, 370 n
Tarapacá Ch/A, 385 c
Tarapacá Ch/N, 380 v
BANCARIAS
Central, 11.830 n
Chile, 3.590 c
Crédito, 180 v
Edwards, 481 n
Español, 820 n
Hipotecario, 815 t
Italiano, 188 n
Osorno, 270 t
S. Americano, 560 t
Talca, 850 c
MINERAS
Andacollo, 4 1/4 n
Aucanquilcha, 82 t
Bellavista, 19 n
Carmen, 3 t
Cerro Gde., 500 tp
Condoriaco, 16 1/2 t
Chañaral, 5 t
Del. Punitaqui, 300 t
...ntada, 273 tp
...ador Yarur. y
...el Campeón
Ocurí, 2.950 vp
Oruro, 725 n
P. de Lobos, 55 e
Schwager, 480 t
Tamaya, 455 cp
Totoral, 410 cp
AGRICOLAS Y GANADERAS
Agric. Ch., 175 v
Carampangue, 23 n
Cisnes, 910 n
Colcura, 200 t
Copihue, 91 t
Gente Gde., 890 v
Laguna Bca., 3.850 t
Rupanco, 1.000 n

Sofruco, 121 n
T. del Fuego, 865 t
Viña C. Bca., 110 v
Viña C. y T., 245 t
Viña La Rosa, 200 n
SALITRERAS
A. Lautaro C., 600 vp
Iquique, 175 t
Tarapacá, 200 n
TEXTILES
Caupolicán, 17 1/2 t
Chatex, 45 v
Chiteco, 84 t
Divesa, 11 1/2 n
Fiap, 53 n
P. Bellavista, 81 v
P. Concepción, 30 n
Paños de Tomé, 94 v
Rayonhil, 23 v
Sederías, 36 1/2 n
Sedylan, 47 n
Sumar, 250 c
Tej. Salto, 26 v
Textil Progreso, 25 t
Textil Viña, 37 t
Vestex, 24 t
Yarur, 285 c
INDUSTRIALES Y VARIAS
Ag. Graham, 49 t
Arrocera Ega, 77 e
Arrocera Mirafl., 80 n
Bima, 104 v
Cem. Melón, 333 cp
Cervecerías, 900 t
Cinzano, 110 e
Club de Golf, 110.000 t
C. Hípico, 1.200.000 n
C. de Polo, 28.000 t
Codina, 555 n
Cola, 76 n
Colorantes, 100 n
Cía. Indust., 73 1/2 t
Copec, 215 c
Corchera, 405 t
Cristalerías, 75 e
Chiprodal, 28 cp
Elect. Indust., 75 t
Emb. Andina, 280 n
Farmo Química, 36 n
Per. Reg. Rancagua, 240 c
Fertilizantes, 31 e

Fósforos, 130 t
Gas de Stgo., 47 t
Hucke Hnos., 250 n
Ind. Varias, 73 n
Insa, 300 v
Interamericana, 41 v
Interoceánica, 116 t
La Rural, 145 t
Loza de Penco, 38 1/2 t
Lucchetti, 49 t
Marinetti, 38 c
Muelles P. V., 47 t
Nav. Arauco, 130 v
Papeles y Cart., 528 t
Perlina, 87 v
Pesq. Iquique, 12 v
Pizarreño, 37 1/2 t
Polpaico, 133 t
Refractarios, 87 1/2 n
Ref. de Viña, 280 n
Renta Urbana, 230 t
Sauv. Benard, 225 n
Sanitas, 125 v
Socompa, 25 e
Sogeco, 50 c
Sonavela, 35 n
Soprole "B", 3.850 t
Tabacos, 175 n
Tattersall, 285 t
Teléfonos, 113 n
Ter. Panimáv., 72 1/2 v
Universo, 18 1/2 n
Vapores, 765 cp
Vidrios Pls., 300 t
Volcán, 60 n
Zig Zag, 64 n
METALURGICAS
Ast. Habas, 120 t
Cic, 140 v
Cobre Cerrillos, 52 t
Elec. Metalúr., 125 c
Envases, 32 n
Fensa, 18 t
Indac, 63 v
Madeco, 84 1/2 c
Mademsa, 90 c
Mecánica Ind., 42 t
Socometal, 74 n
SEGUROS
Ch. Cons. Grles., 225 n
Ch. Cons., Vida, 435 n
Marítima, 95 t

CAMBIOS
LIBRE — BANCARIO

	Comp.	Vend.		Comp.	Vend.
Dólar, cheque	$ 748.—	$ 750.—	Dólar, EE. UU.	$ 643.—	$ 645.—
Nacional, orden de pago	18.—	18.50	Dólar Alemania (Comp.)	—.—	—.—
Nacional, billete	18.—	18.50	Dólar Brasil, íd	630.—	—.—
Cruzeiro, billete	9.80	10.50	Dólar Italia, íd	—.—	645.—
Sol, cheque	38.—	39.—	Dólar Ecuador, íd	—.—	645.—
Urug., cheque	180.—	182.—	Dólar España, íd	632.—	635.—
Peseta, orden de pago	17.—	18.—	Dólar Argentina, íd	639.—	645.—
Peseta, billete	14.—	14.—	Dólar Bolivia, íd	—.—	639.—
Franco, orden de pago	1.80	1.90	Libras esterlinas	1.782.—	1.794.—
Franco, billete	1.80	1.90	Franco Belga	12.84	12.80
Libra, cheque	2.000.—	2.100.—	Corona sueca	124.17	124.78
Lira, orden de pago	1.10	1.28	Corona danesa	93.45	93.89
Franco suizo, cheque	174.—	176.—	Escudo portugués	—.—	18.50
			Franco suizo	150.—	150.70
			Francos franceses	1.834.—	1.843.—
			Dólar Francia	642.—	645.—
			Florín holandés	168.95	169.74

Transacciones en FERIAS

FERIA SANTA ROSA

Transacciones verificadas en remate del 8 de julio de 1957)

CERDOS

N.o	Total kilos	Precio kilo	Procedencia
8	1.538	$ 226.—	Villa Alegre
11	1.506	221.—	Molina
14	1.800	220.—	Villa Alegre
10	1.236	218.—	Melipilla
10	1.218	218.—	Melipilla
12	1.352	218.—	San Vicente
10	1.438	217.—	San Bernardo
24	2.560	214.—	Rengo
10	872	212.—	Nos
9	966	211.—	Isla de Maipo
5	376	208.—	Mulchén
6	596	207.—	Paine
10	1.248	214.—	Nos
17	1.898	212.—	Paine
4	410	210.—	Mulchén
3	278	210.—	Villa Alegre
1	114	206.—	Peñaflor
2	168	201.—	Isla de Maipo
8	518	194.—	Paine
1	144	188.—	Santiago
8	470	185.—	Melipilla
8	568	180.—	Peñaflor
4	222	186.—	Peñaflor
8	412	175.—	Melipilla
2	98	170.—	Peñaflor
3	114	166.—	Conchalí
1	330	150.—	Melipilla

Bancos y Bolsa de Comercio
DOCUMENTOS EXTRAVIADOS

BANCO del Estado, Suc. Matucana, cheques 3104421, por $ 80.000; 3133843, por $ 10.000; 3081159, por $ 6 800; Serie A. C.

BANCO del Estado, Central; cheque 0855060, Serie A. C., Cta. Cte. 65.110.

BANCO del Estado, Suc. Alameda; cheques 5525919 al 925, Cta. Cte., 8910.

BANCO Sud Americano, Central; cheque 6373701, Serie D.

BANCO del Estado, Suc. Qta. Normal; Libreta 9668, Libro 12, Folio 418.

BANCO de Crédito, Central; cheque 004258, Serie D, Cta. Cte. 1753 '8

BANCO Israelita, cheque 1484524, Serie B. B., Cta. Cte. 6-2358, por $ 7.000.

BANCO de Chile, Suc. San Diego; cheque 8447271, Serie A, por $ 100.000.

BANCO de A. Edwards, cheque 568555, Serie D, por $ 10.000.

BANCO del Estado, Central; cheques 7245641 al 650, Serie B. C., Cta. Cte. 62496.

BANCO del Estado, Suc. Indep.; cheque 0859510.

BANCO de Chile, Central; cheques 744365 al 575, Serie Y, Cta. Cte. 72941.

BANCO del Estado, Suc. Bandera; cheques 4519655 al 975.

BANCO del Estado, Suc. Huérfanos; cheques 6482938 al 950, Cta. Cte. 4266.

BANCO del Estado, Suc. Brasil; Libreta 41272, de Juan Ricciardi Di Milo.

BANCO Español, Central; cheques 32316 al 25, Serie A-3, Cta. Cte. 25037.

BANCO Nac. del Trabajo, cheque 0365702, Serie A-3.

EXTRAVIADO Título 4643, por 100 acciones; 7652, por 50 acciones, Cía. Olivera Nac. S. A. "Consa".

EXTRAVIADO Título 5426, por 50 acciones de Viña C. y Toro, de Margarita Pinto de Z.

EXTRAVIADA Letra en blanco, por $ 146.500, de José A. Andrade.

SUCURSAL N.o 4.
Caja de Crédito Popular
San Pablo 2461-2471.
HOY
De 9 horas adelante.
REMATE DE ROPA
en la Sucursal N.o 4
Préstamos concedidos en NOVIEMBRE de 1956, con vencimiento en MAYO de 1957, sobre ROPA, otorgados por la Sucursal N.o 4.

Caja de Crédito Popular
SUCURSAL N.o 3
AVDA. MATUCANA 33-35
Remate de Ropa
MAÑANA
De 9 a 14.30 horas.
PRESTAMOS: Concedidos en NOVIEMBRE de 1956, con vencimiento en MAYO de 1957.
EXHIBICION: HOY de 9 a 14.30 horas.

UNIVERSIDAD DE CHILE
ESCUELA DE MEDICINA

De acuerdo a la Ley 10.223, llámase a concurso para proveer el siguiente cargo docente:

INSTITUTO DE NEUROCIRUGIA E INVESTIGACIONES GENERALES.

1 Neurofisiólogo, Grado 5, con 6 horas diarias de trabajo.

Los interesados deben presentar sus antecedentes hasta el 24 del pte. a las 12 horas, en la Dirección de la Escuela de Medicina Avenida Independencia N.o 1023.

INSPECTOR GENERAL.

TARZAN — 4922 INDEFENSOS Por Edgard Rice Burroughs

DICK TRACY Por Chester Gould

6) ALHAJAS, JOYAS

¡NOVIOS! Para argollas, Fábrica Sestín. Nueva York 66. (6) H/O C.

RELOJES, joyas, oro, boletos empeño, compro. San Antonio 40. (6) H/O C.

13) ARTICULOS p. HOGAR

LUTOS en 8 horas. Tintorería "Las Novedades", San Francisco 435. Fono 60935. (13) 9-7 P.

LIMPIEZA de ternos, abrigos, batas, trajes, en 8 horas. Tintorería "Las Novedades", San Francisco 435. (13) 9-7 P.

TEÑIDOS, limpieza de cortinajes, cubrecamas, fundas de muebles. San Francisco 435. Fonos 86535-60935. (13) 9-7 P.

LUTOS en 8 horas. Tintorería "Las Novedades". San Francisco 435. Fonos 86535-60935. (13) 9-7 P.

18) ARRIENDOS OFRECEN

OFREZCO piezas, 5.500 cada una, todo derecho. Avenida Yrarrázaval 819. (18) 7-7 P.

21) AUTOS Y CAM. VENDEN

A LA MEJOR oferta liquido camioneta 1931, motor, cabina carrocería, neumáticos nuevos, capacidad: 1.000 kilos. Avda. Matta 1472. (21) 14-7 P.

23) AUTOS y REPUESTOS

AUTOMOVILISTAS: $ 10.000 fundas géneros; 15.000 fundas petate; 18.000 petate Impletex; 22.000 nylon Impletex. Se hacen capotas convertibles jeep, camionetas y todo trabajo en ramo. Maestros, sin intermediarios. San Alfonso 549. (23) 15-7 C.

24) AVES Y PAJAROS

VENDO patos y patas. Padre Orellana 1790. (24) 9-7 P.

30) CITACIONES VARIAS

DECIMA COMPAÑIA DE BOMBEROS.— "Bomba España".— De orden del señor director, cítase a la Compañía a reunión ordinaria para el martes 9 del presente, a las 22 horas. Tabla: Informe de la comisión revisora de libros correspondiente al segundo trimestre; nombramiento de nueva comisión revisora; admisión de voluntarios; estado de tesorería; aprobación de gastos y otros asuntos a que hubiere lugar.— El secretario. (30) 9-7 K.

12a. COMPAÑIA DE BOMBEROS.— "Chile Excelsior".— De orden del señor director, cito a la Compañía a reunión extraordinaria para el martes 9 del presente, a las 20 horas. Tabla: elección de secretario y demás que haya lugar.— El secretario accidental. (30) 9-7 K.

DECIMOTERCERA COMPAÑIA DE Bomberos.— Por orden del señor capitán, cito a la Compañía a ejercicio para hoy martes y jueves 11, a las 22 horas. Uniforme de trabajo. Punto de reunión: el Cuartel.— Ayudante. (30) 11-7 K.

CUERPO DE BOMBEROS DE ÑUÑOA.— Primera Compañía.— "Unidos Serviremos".— Cito a la Compañía a sesión ordinaria para el día jueves 11 del presente, a las 22 y 22.05 horas. Punto de reunión: cuartel. Tabla: admisión de voluntarios, informes comisiones revisoras de libros y de tesorería, balance trimestral y otros asuntos. (30) 11-7 K.

33) COLEGIOS, INSTRUCCION

ESCRITURA máquina, cursos rápidos, un mes, dos meses. Taquigrafía, contabilidad, aritmética, redacción, ortografía. Secretarias, taquígrafas, dactilógrafas. Enseñanza eficiente, completa. Instituto Contabilidad, fundado 1922. Santo Domingo 1030. (33) 9-7 P.

33) COLEGIOS, INSTRUCCION

INICIANDO sus clases en julio, terminará presente año. Matrícula diariamente, Instituto Comercial "Alfredo Torrealba", Puente 654-D. Dactilografía, Taquigrafía, Redacción Comercial, Contabilidad General y Superior, Ortografía, Caligrafía, Aritmética Comercial, Auxiliares de Contabilidad y Comercio. (33) 14-7 C.

ESCUELA peluquería, permanentes. Diplómese. Rápida, perfecta enseñanza. Santo Domingo 1282; anexo, Catedral 1257. (33) 22-7 P.

COLEGIO DE INGENIEROS AGRONOMOS.— Por orden del señor presidente, se cita a asamblea general ordinaria para el sábado 20 de julio de 1957, a las 18 horas, en su sede social de Mac Iver 120, departamento 36, Santiago. Tabla: a) Memoria anual; b) Elección de cuatro consejeros; c) Asuntos de interés general.— Francisco Vega Arancibia, secretario-tesorero. (30) 9-7 P.

CURSOS rápidos, dactilografía 15 días, un mes, Taquigrafía, redacción comercial, ortografía. Puente 576, cuarto piso. (33) 16-7 P.

MODAS, corte y confección. Cursos rápidos. Profesora especialista. Alumnas confeccionan trajes primer mes. Clases diurnas, nocturnas. Diplomas válidos. Academia Nacional, Corte y Confección. Rosas 1353. (33) H/O C.

ACADEMIA Fénix, cursos modas, corte, confección, camisería, moda infantil, lencería, sistema moderno, rápido, facilísimo aprender. Enseñanza perfecta, eficiente. Prospectos. Santo Domingo 1030. (33) 9-7 P.

36) CONSEJOS UTILES

CONSULTORIO sentimental. Discreción y éxito seguro a sus problemas. Consulte Psicóloga extranjera, de 10-1 y de 14-20 horas. Esperanza 580. (36) H/O C.

37) CONSTRUCCION.

PUERTAS y ventanas, surtido completo en standard. Hacemos persianas de medida. Fábrica Record. San Diego 743. (37) H/O C.

37) CONSTRUCCION

PLANCHAS de tambor a $ 1.200 c/u., liquido. Esperanza 818. (37) 9-7 P.

PLANCHAS galvanizadas, acanaladas, planchas negras acanaladas, fonolitas, vendo. Esperanza 818. (37) 9-7 P.

FIERRO ángulo 3|4'x3|4'x1|8", vendo. Esperanza 818. (37) 9-7 P.

TECHO económico, de 72x42 ctms., $ 125 c/u., liquido. Esperanza 818. (37) 9-7 P.

PUERTAS y ventanas, surtido completo en standard. Hacemos persianas de medida. Fábrica Record. San Diego 743. (37) H/O C.

42) DOCUMENTOS EXTRAVIADOS

HABIENDOSE extraviado libreta N.o 117024, de la Caja Nacional de Ahorros, perteneciente a Tito Humberto Pérez Arriaza, queda nula, por haberse dado aviso. (42) 9-7 P.

HABIENDOSE extraviado libreta N.o 868.995, de la Caja Nacional de Ahorros, perteneciente a Arturo Araneda Bustamante, queda nula, por haberse dado aviso. (42) 9-7 P.

HABIENDOSE extraviado libretas N.o 834799-209810, de la Caja Nacional de Ahorros, perteneciente a José Antonio Corsi Vásquez, quedan nulas por haberse dado aviso. (42) 11-7 P.

51) IMPPRENTAS, GRABADOS

REVISTAS, libros, folletos, impresiones en colores, fotograbado. Talleres Gráficos LA NACION. Agustinas 1269, teléfono 82222. (51) H/O C

55)—JUDICIALES y LEGALES

JUZGADO CIVIL SAN MIGUEL amplió por resolución 6 presente posesión efectiva herencia Rosa Herminia Vergara Contreras de Pino, partes intestada y testamentaria concediéndola también a nieto legítimo, Luis Romelio González Pino.— Secretario. (55) 11-7 P.

SOLICITA MERCED DE APROVECHAmiento de aguas y autorización para construir embalses.— Señor Intendente: Jorge Cox Lira, agricultor, domiciliado en Santiago, calle Dieciocho 370, en representación de la sociedad "Cox y Cía. Ltda.", al señor Intendente de la provincia, respetuosamente, digo: En el predio de mi representada, denominado "La Piedra Parada", subdelegación de Niblinto, departamento de Chillán, se ha proyectado la construcción de dos tranques, que se individualizarán como "La Culebra", con capacidad para 500.000 mts3., y "El Hoyo", con capacidad para 620.000 mts3. Los terrenos que se regarán con "La Culebra" comprenden 75 hectáreas del fundo "San Antonio", y 25 hectáreas del fundo "Las Culebras", situado el primero al sur de "La Piedra Parada", y el segundo, al sur y al poniente del mismo predio. Con "El Hoyo" se regarán 125 hectáreas del fundo "Santa Adriana", ubicado al costado oriente de "La Piedra Parada". Todos los predios citados son de "Cox y Cía. Ltda.", se encuentran en la subdelegación de Niblinto y deslindan con el río Ñuble. El muro de contención del tranque "El Hoyo" se encontrará a 2.800 metros aguas arriba de la desembocadura del estero "El Salto", en el Ñuble, y el del tranque "La Culebra" se ubicará a 1.200 metros aguas abajo de la intersección del estero "El Burro" con la quebrada "Centinela", y a 3.500 metros aguas arriba de la desembocadura del mencionado estero "El Burro", en el río Ñuble. Las aguas que se aprovecharían en el tranque "La Culebra", son las que corren superficialmente por el estero "El Burro", al cual se junta la quebrada "Centinela" y dos quebradas más pequeñas que carecen de nombre, indicadas con números en el croquis adjunto. En el tranque "El Hoyo" se aprovecharían las aguas superficiales que corren por el estero "El Salto" y tres quebradas más, innominadas, que convergen a él. Todas estas aguas escurren naturalmente a los lugares donde se proyectaban los tranques. Las aguas que se pretende embalsar llegan en invierno y comienzos de primavera al río Ñuble, secándose totalmente después, salvo las del estero "El Burro", que, muy disminuidas, corren hasta mediados de enero, con un caudal promedio hasta esa fecha de 3 lts./seg. Estas aguas se han aprovechado desde tiempo inmemorial en beneficio de los predios "San Antonio" y "Culebras". Desde el tranque "La Culebra", las aguas se conducirán a los terrenos ya indicados, aprovechando el cauce de la quebrada "El Burro", que corre en dirección oriente a poniente, hasta el deslinde del predio "Culebras" con San Antonio. Las aguas de "El Hoyo" se conducirán a Santa Adriana, aprovechando el cauce del estero "El Salto", que corre en dirección poniente a oriente. En consecuencia, las aguas se conducirán a tajo abierto, sin pasar por predios de terceros. Con el embalse de estas aguas no se perjudicará a los canales o aprovechamientos del río Ñuble, pues tales aguas jamás han llegado a dicho río en época de riego. A fin de utilizar las aguas referidas de invierno y primavera, almacenándolas en los tranques proyectados, solicito se conceda a mi representada el derecho de aprovechamiento sobre ellas, en forma permanente y continua, y se la autorice para construir los embalses cuyas características se han dado.— Es gracia.— Otrosí, se acompaña memoria explicativa, presupuesto y croquis explicativos.— Jorge Cox Lira.— Chillán, 3 de julio de 1957.— N.o 448.— Vista la solicitud adjunta, resuelve: Publíquese dicha solicitud, por tres veces consecutivas, en el diario "La Discusión", de esta ciudad, y en el diario "La Nación", de Santiago, por cuenta del interesado, en conformidad a las disposiciones legales que rigen sobre esta materia.— Néctor García Kowoll, Intendente de Ñuble; Rolando Paredes Quijada, secretario asesor. (55) 9-7 P.

55) JUDICIALES Y LEGALES

QUINTO JUZGADO CIVIL MAYOR Cuantía concedió posesión efectiva herencia intestada de Francisco Califernia Nicolich a Espiro, Meva, Glafira, Vinca, Tereza, Juan y Teresa California Maricovich, sin perjuicio derechos cónyuge, Rosa Maricovich.— Secretario. (55) 6, 8 y 9-7 P.

QUINTO JUZGADO CIVIL MAYOR Cuantía concedió posesión efectiva herencia de Salvador Castillo Urizar a herederos testamentarios, Teresa, Sergio y Mario Castillo Aránguiz.— Secretario. (55) 11-7 P.

QUINTO JUZGADO CIVIL MAYOR Cuantía concedió posesión efectiva herencia intestada de Agustín Cardoza Maldonado a Juan Galvarino, María Elena, Osvaldo Omar, Raúl Gilberto y Doris Guacolda Cardoza Gallardo, sin perjuicio derechos cónyuge, Josefina Gallardo. Tramítase conforme artículos 40-44, ley 5.427.— Secretario. (55) 11-7 P.

QUINTO JUZGADO CIVIL MAYOR Cuantía concedió posesión efectiva herencia de Jorge Silva Semir a heredera testamentaria su cónyuge, Inés Donoso Montt sin perjuicio sus derechos como tal.— Secretario. (55) 11-7 P.

QUINTO JUZGADO CIVIL MAYOR Cuantía concedió posesión efectiva herencia intestada de José Manuel Nieto Fábrega a Modesta Lastenia, Roberto, Miguel Francisco Nieto Romero, José Nelson; Juana Astrid, Mónica Luz y Victoria del Carmen Nieto Cea y cónyuge, Juana Amelina Cea Cea. Inventario solemne practicaré 12 actual, 15 horas.— Secretario. (55) 11-7 P.

CITACION A COMPARENDO. — Primer Juzgado Civil, resolución ocho julio presente año, citó comparendo parientes menores Mario Luis y Patricio Lagos King y Defensor Público, audiencia viernes 12 del presente, 15 horas, objeto nombrarles un curador. Expediente N.o 36915.— El secretario. (55) 11-7 P

TERCER JUZGADO CIVIL DE MAyor Cuantía. Resolución de 24 de junio del presente año, concedió posesión efectiva herencia intestada de Alfredo Torres Herrera a su hija, María Torres Cáceres.— El secretario. (55) 11-7 K.

SOLICITUD.— AL SEÑOR INTENdente de Cautín.— Wilfredo Cooper Miller, agricultor, domiciliado en el fundo Arquenco de General López, en representación de la Asociación del Canal Quepe, viene en exponer y solicitar de U. S., de acuerdo con la ley 9.909 (Código de Aguas), lo siguiente: 1).— Deseamos aprovechar aguas corrientes del río Vilcún, ubicado en comuna de Vilcún, departamento de Temuco, provincia de Cautín. 2).— Se ocuparán 3.000 litros/segundo. 3).— Se destinarán al mismo objetivo y a los predios que beneficia al presente el Canal Quepe. 4).— Los canales irán a tajo abierto. 5).— La captación, una bocatoma corriente, estará ubicada en el río Vilcún a unos 80 metros de su desembocadura en el río Quepe. 6).— Se impondrá servidumbre a propiedad del señor Fidel Díaz. 7).— El caudal normal a extraer en la captación será de 3.000 litros-segundo. 8).— Aguas abajo de la bocatoma no existe ningún canal o aprovechamiento. 9).— Esta merced será sólo de ejercicio eventual y discontinuo y se hará uso de ella sólo cuando las aguas del río Quepe no sean convenientes por erupciones volcánicas u otras razones. Se deja establecido que cuando se usen las aguas del río Vilcún, se cerrarán las compuertas del río Quepe y viceversa. Adjuntamos a U. S. un croquis y memoria explicativa a fin de que tenga a bien darle el curso reglamentario a la presente solicitud.— General López, 19 de junio de 1957. — Wilfredo Cooper Miller, p. Asociación del Canal Quepe, fundo Arquenco, General López.— Intendencia de Cautín.— C-2-3.— Temuco, 1.o de julio de 1957.— N.o 1.181.— Se presentó en la Intendencia de Cautín, el día 1.o de julio del presente año, siendo las 11 horas.— Anótese.— Fernando Le-Bert S., secretario-asesor.— N.o 1.181. — Háganse las publicaciones de rigor, por tres veces, dentro del plazo de 60 días, contados desde la fecha de presentación, en el diario "Austral" de Temuco, y "La Nación" de Santiago. Remítase copia a la Junta de Vigilancia.— Juan Fauré Silva, Intendente.— Fernando Le-Bert S., secretario-asesor. (55) 11-7 P

55) JUDICIALES Y LEGALES

QUINTO JUZGADO CIVIL MAYOR Cuantía concedió posesión efectiva herencia intestada de Roberto Muñoz Salazar a Rigoberto, René y María Rosa de las Mercedes Muñoz Arias, sin perjuicio derechos cónyuge, María Arias Flores.— Secretario. (55) 6, 8, 9-7 P.

POR RESOLUCION DEL PRIMER Juzgado Civil de Mayor Cuantía, de Santiago, se ha ordenado citar a los parientes de don Juan Gerardo Alarcón Loaiza, doña Josefina López Vichi Loaiza, doña Josefina López Vi-llarroel y del menor Juan Gerardo Calderón Calderón, a la audiencia del 10 del presente, a las 15 horas, con el objeto de deliberar sobre la conveniencia de la adopción del último por los dos primeros.— Santiago, 1.o de julio de 1957.— La secretaria. (55) 6, 8 y 9-7 K.

SENTENCIA QUINTO JUZGADO CIvil, 15 de marzo, presente año, causa "Fisco con Berguecio", fijó en $ 14.204.450 justiprecio inmueble expropiado Sucesión señor Eulogio Berguecio, calle Nataniel 477 al 497, esta ciudad. Notifico terceros interesados fin hagan valer derechos dentro plazo legal.— Secretario. (55) 5, 8, 11, 14 y 17-7 P.

SINDICATO PROFESIONAL EN ROpas y Varios "Feria Víctor Manuel".— En presencia del Inspector del Trabajo, señor Heriberto Segovia, el miércoles 3 de julio se llevó a efecto la elección de la nueva directiva por el período 1957-1958, quedando en la siguiente forma: presidente, Donatila Valdés; secretario, Héctor Rodríguez; tesorero, Andrés Quintana; directores, Rosa Muñoz y Guillermo Morales. Se hace la presente publicación conforme al artículo N.o 378. (55) 9-7 P.

PRIMER JUZGADO CIVIL, RESOlución veintiuno junio presente año, concedió posesión efectiva, con beneficio inventario, herencia intestada Carlos Raúl Matamala Bravo a Olga Graciela y María Patricia Matamala Walker, sin perjuicio derechos cónyuge sobreviviente, Elba Graciela Walker Touzé. Practicaré inventario solemne 15 julio presente año, 16 horas, en mi oficina, Bandera 342.— El secretario. (55) 11-7 P.

POR RESOLUCION 2 DE JULIO 1957, Quinto Juzgado concedió posesión efectiva herencia doña Gabriela Ossa de Solar, a sus hijos, Gabriela, Marta, Raquel, Carmen, Margarita María y Félix Solar Ossa.— El secretario. (55) 10-7 P.

ESCUELAS Politécnicas "Díaz-Gascogne", Monjitas 341. Matrícula abierta en modas (corte y confección), moda infantil, cortador sastre, contabilidad, taquigrafía, peluquería completa (este curso, alumnas practican con público), etc. Enseñanza práctica, individual, rápida. Diplomas profesionales, internado femenino señoritas provincias. Establecimientos serios, de confianza, reconocidos oficialmente Supremo Gobierno. Fundados 1914. Pida prospecto. Unica dirección: Monjitas 341, teléfono 36856, casilla 2724. Sucursales Valparaíso, Iquique, República Argentina. (33) 18-7 C.

CON LOS DOCUMENTOS QUE ACOMpaña y en mérito de las razones que expresa, solicita se le conceda una merced de agua para regadío.— Dirección General de Obras Públicas, Departamento de Riego.— Hans Brodek Korn, agricultor, domiciliado en el lugar "Lo Herrera", comuna de Limache, provincia de Valparaíso, con todo respeto digo: Que soy dueño de un predio de terreno ubicado en el lugar "Lo Herrera", de la comuna de Limache, y que tiene una extensión de tres y media hectáreas, cuyo dominio lo acredito con la copia notarial que acompaño. Dicho terreno lo exploto casi en su totalidad con plantaciones de hortalizas, árboles frutales y plantaciones de tomates, y la tierra produce gracias a la aplicación de abonos y al regadío. De oriente a poniente corre un estero que pasa por mi predio, y con cuyas aguas riego la mayor parte del mismo, pues el terreno va en leve declive. Para evitar pérdidas inútiles de agua, dicho estero, dentro de mi propiedad, ha sido canalizado con muros de concreto, cuya construcción, dados los costos actuales del material y obra de mano tiene un valor de $ 250.000, más o menos. La cantidad que fluye de este estero no es pareja y constante, sino que depende de las aguas lluvias caídas en el invierno. Como término medio estimo que su caudal es de unos dos litros por segundo más o menos. La bocatoma del mencionado estero se encuentra ubicada en el deslinde nororiente del predio colindante al mío, denominado chacra "Santa Fe", de propiedad de don Leoncio Muñoz, y tiene como afluente al estero "Pelamote". Hago presente que sobre dichas aguas no existe actualmente ninguna comunidad ni sociedad constituida legalmente, ni tampoco propietarios vecinos que tengan inscritos derechos sobre tales aguas. Yo vengo en solicitar una merced de agua por 12 horas semanales, con cuya cantidad no perjudico a nadie, y en cambio me asegura una mayor producción en mi terreno. Conforme a lo dispuesto en los artículos 28, 29, 35, N.o 4, 37 y 38 del C. de Aguas en actual vigencia, y ley N.o 8.944, artículo 30, y habiendo hecho el depósito correspondiente en la Tesorería Comunal de Limache, según comprobante que acompaño, vengo en solicitar se me conceda una merced de agua para regadío permanente, de mi predio ya individualizado, y con derecho a disponer de 12 horas de agua semanalmente, ya sea en uno o dos turnos, y sin perjuicios de terceros.— Por tanto, en mérito de lo expuesto y documentos que acompaño, solicito se me conceda la merced de agua pedida y en las condiciones dichas.— Dirección: Hans Brodek Korn, Lo Herrera N.o 111, Olmué.— Intendencia de Valparaíso.— Valparaíso, 13 de mayo de 1957.— N.o 705.— Háganse las publicaciones a que se refiere el artículo 261 del Código de Aguas, aprobado por decreto 2310, de 12 de abril de 1951, modificado por ley 11,471, de 15 de diciembre de 1953, por tres veces consecutivas, dentro del plazo de sesenta días, en un diario o periódico de la localidad, si lo hubiere; en uno de la cabecera de la provincia, y en uno de Santiago; todo por cuenta del interesado.— Anótese.— Hay firma y timbre. — Jorge Vío Valdivieso, Intendente de Valparaíso.— Hay firma: Germán Rodríguez Ortiz, secretario asesor. (55) 10-7 C.

55) JUDICIALES Y LEGALES

JUZGADO CIVIL SAN MIGUEL, autos adopción Hilda Toro ..., ga ordénase citar sus parientes y de Máximo Toro Cabezas, para audiencia 16 presente, 15:30 horas, para oírlos.— Secretario. (55) 9-7 P.

QUINTO JUZGADO CIVIL MAYOR Cuantía concedió posesión efectiva herencia de Sophie Yestchenko Chkovitch, a heredero testamentario Venceslao Vondrak Menci.— Secretario. (55) 6, 8 y 9-7 P.

NOTIFICACION.— ANTE QUINTO Juzgado Civil Mayor Cuantía presentóse Doris Pacheco de Thomson demandado a don Guillermo o William Perea en que solicita, en lo principal, nulidad del matrimonio que los liga por incompetencia del Oficial del Registro Civil que intervino, ya que el señor Thomson a la fecha del matrimonio tenía domicilio y residencia en calle Bueras 2152, comuna Providencia y trabajaba allí; en cambio demandante la tenía en Dardignac 84 y trabajaba en Clínica de Psiquiatría Infantil ubicada en Avenida La Paz 850. Primer otrosí, acompaña partida prueba partida matrimonio y copia manifestación. Segundo otrosí, solicita notificación demanda por avisos extractados, por ignorar domicilio actual del señor Thomson. Tercer otrosí, poder y abogado. Cuarto otrosí, apercibimiento de domicilio. Juzgado proveyó: Santiago, treinta de marzo de mil novecientos cincuenta y siete. A lo principal, por interpuesta la demanda, traslado; al primer otrosí, como se pide; al segundo, previamente practíquense averiguaciones en Correos, Telégrafos, Carabineros e Identificación, oficiándose; al tercero, téngase presente, y al cuarto, como se pide. — Papel $ 20.— N.o 62751.— Eduardo Ramírez. Proveyó el señor Juez titular, don Eduardo Ramírez Cabezón. — Manterola. Practicadas averiguaciones ordenadas solicitóse resolución segundo otrosí de la demanda. Juzgado proveyó: Santiago, tres de julio de mil novecientos cincuenta y siete. Proveyendo la solicitud de la vuelta y la petición del segundo otrosí del escrito de demanda, como se pide, mediante cuatro avisos en los diarios "La Nación" y "El Debate", sin perjuicio de la publicación en el "Diario Oficial".— Eduardo Ramírez Cabezón.— Manterola. En consecuencia notifico lo precedente a don Guillermo o William Thomson Perea.— Secretario. (55) 12-7 P.

POR RESOLUCION DEL CUARTO Juzgado Civil de Mayor Cuantía, de Santiago, se ha ordenado citar a los parientes de don Carlos Enrique Castro Muñoz, de doña María Inés Espinoza Pozo, y de la menor Hilda Elizabeth Castillo Riffo, a la audiencia del 11 del presente, a las quince horas, con el objeto de deliberar sobre la conveniencia de la adopción de la última por los dos primeros.— Santiago, 2 de julio de 1957.— El secretario. (55) 6, 8 y 9-7 K.

63) MAQUINA OFICINA

COMPOSTURAS máquinas escribir, sumadoras. Bandera 517, teléfono 85479. (63) 15-7 P.

89) PROPIEDADES VENDEN

4.800.000, CASA desocupada con local, Tocornal 605 esquina Argomedo, entre Carmen, 10 de Julio. Lira. Facilidades, sin Cajas, ni intermediarios, dueño, diariamente. (89) 10-7 P.

94.— REMATES.

REMATE CASIMIRES. — ORDEN José Jorrat, San Diego 305, desde el 1.o al 15 de julio 1957. De 11 de la mañana y 6 de la tarde adelante. Gran surtido de casimires a la vista.— Manuel Montero, martillero público. (94) 15-7 P.

REMATE JUDICIAL.— OSVALDO Aguirre U., martillero, rematará ... julio, 10.30 horas, Catedral 1276, radio dioelectrola y amoblado comedor, embargado juicio ... seguido ante Cuarto Juzgado Civil Mayor Cuantía. (94) 9-7 P.

REMATE MENAJE DE CASA, LIvings, varios tipos; radios, muebles de oficinas, cajas de fondos, comedores varios tipos, muebles sueltos, dormitorios, máquinas de coser, cocinas, sanitarios, etc., en Amunátegui 470, martes 9 julio, 3 P. M., por orden Sucesión Celindo Henríquez Riquelme, Enrique Lewitt, Pablo Berhmeren, Werner y Cía., Ernesto Ferrari, Eugenio Andrés, Sabino Valderrama, Aída Jensen, Oscar Encina, Emilia Silva, Oscar Correa, Carlos Scott, Oscar Arriagada, Inmobiliaria San Martín, Luis Schlesinger, Alicia Olivares, María de Muñoz, Carlos Risopatrón, Juan Krausse, Fernando Sáez, Héctor González, Miguel Weinstein, Fanny de Atein, Sob. Carlos Bess, Hortensia Arellano, Tomás Pérez, Enrique Ebken, Joaquín Maas, Marta de Vries, Víctor Lagos, Inmobiliario Barros y Cajas, Jorge Rojas, Teodulo Toro, Erika viuda de Bustos, Hipólito Quiñones, O. Alemparte, Enrique Schowlowsky, Alberto Stegmales, Hans Schmidt, Walter Humburger, Sob. señor Lobos, Jorge Dimitrenko, Ana Kouhnakow, Luisa viuda de Oleckers, Walter Suchenerch, Richter y Cía., Manuel Gangos, David Isa, Federico Leizer, Ilsec Schuler, Eduardo Casas.— A la vista.— Carlos Schmidt R., Carlos Schmidt V., martilleros públicos. (94) 9-7 C.

REMATE JUDICIAL ORDEN SEXTO Juzgado Trabajo, juicio "Moreno con Nattero", lunes 15 julio, Catedral 1249, 16 horas, remataré: 3 sacos garbanzos, 1 lentejas, 6 cajones salsa tomates, 5 cajones sapolio, tarros Flit, sartenes, frascos bakelita, cafeteras, lavatorios, batidoras, azafates, paneras, cafeteras, bandejas, lecheros, ollas, pailas, coladores, caceroIas soperas, palmatorias, mantequilleras, jarritos para enfermos, platos extendidos, hondos, postre, tazas con platillos.— Mario Undurraga, martillero público. (94) 11-7 P.

95) RESIDENCIALES

PIEZAS, pensión. Recibo pasajeros. Huérfanos 1393. (95) 3-6-58 P.

EJERCITO 120, piezas amobladas, comida abundante, seriedad, teléfono. (95) 14-7 P.

GUIA PROFESIONAL

ABOGADOS

SANCHEZ DEL POZO
Especialmente asuntos y juicios matrimoniales, posesiones efectivas, particiones. Moneda 1137, oficina 78, fono 80813. 10-12.30 y 17.30-19 horas. (GP) H/O P.

MANUEL CARTES
Nulidades matrimonio. Divorcios. Particiones. Huérfanos 1294. 64559. (GP) H/O C.

MESA Y GUERRERO
Abogados. Nulidades matrimonio, exclusivamente. Estado 152, oficina 811. 11-13, 18-20 horas. (GP) H/O C.

ELIAS NEGHME RODRIGUEZ
Juicios del trabajo. Ahumada 131. Oficina 318. Fono 88387. (GP) H/O C.

ROBERTO SANHUEZA
Nulidades matrimonio. Divorcios, particiones. Bandera 465. (GP) H/O C.

LAURA MULLER — FERNANDO DIAZ MULLER
Toda clase de juicios. Cuenta abogados competentes. Moneda 1137 oficina 6, fono 89917. (GP) H/O C.

ADRIAN MOLINA
Abogado. Huérfanos 1294, Oficina 42. (GP) H/O C.

ESTUDIO Jurídico en comuna San Miguel. Abogados Cartes y Molina atienden causas Juzgado San Miguel, en Avenida Lazo 1360, fono 54491. (GP) 15-7 P.

DENTISTAS

CLINICA DENTAL "CENTRAL"
Prótesis inmediata. Trabajos urgentes. Pida consulta a toda hora. Compañía 1068, oficina 1103, teléfono 85702. (GP) H/O C.

Dr. MUÑOZ MUJICA
Cirujano dentista. Prótesis, puentes. Ahumada 312. Oficina 717. Teléfono 67815. (GP) H/O C.

MATRONAS

SEÑORA PHERINY
Lord Cochrane 95. (GP) H/O C.

TERESA SANTANDER
Salvador Sanfuentes 2141. Fono 65858. (GP) 31-7 P.

SEÑORA MORAL
Regresó de Estados Unidos. Ultimos adelantos. Casos urgentes. Merced 268, departamento 11. (GP) 20-7 P

SEÑORA PHERINY
Lord Cochrane 95. (GP) H/O C.

MEDICOS

DOCTOR HECTOR VARGAS
Oído, nariz, garganta. San Isidro 690. Consultas: 3.30-4.30. (GP) 12-7 P

MEDICOS

Dra. LUISA PACHECO PIZARRO
Médico cirujano. Señoras y niños. Consultas de 15 a 18 horas. Nataniel 475. Fono 86762. (GP) H/O K.

Dr. GASTON RAMIREZ
Piel. Manuel Rodríguez 56. Fono 68823. (GP) H/O C.

DOCTOR GALLEGUILLOS
Rayos X, aparato digestivo, hígado, corazón, pulmón. Consultas, 17-18 horas. Alameda 1175, departamento 780. Teléfono 74731. Fuera de hora, 80691. (GP) H/O C.

Dr. GUTIERREZ
Vías urinarias, venéreas. Presidente Ríos 33, oficina 22. Alameda, entre San Francisco y Santa Rosa, 15-17 horas. Teléfono 397981. (GP) 8-7 P.

THOMPSON SCHWARZENBERG
Metabolismo, impotencia, obesidad, glándulas. Merced 486-A. (GP) 28-7 K.

ABDELKARIM DAVIS
Señoras: ginecología, sexología, psiconeurosis. Consultas de 3 a 7. Huérfanos 2084. (GP) 30 6 P.

Dr. GORGEWSKY
Rayos X. Estómago, hígado, broncopulmonares, diabetes. Compañía 2291 (86859). 14 a 17 horas. (GP) 11-7 K

MEDICOS

GONDOS
Huesos, articulaciones, fracturas, reuma. Defectos caderas, pies. Phillips 16. 82351. (GP) H/O C.

CABUAS
Alergias, asma, rinitis, urticaria, eczema, reumatismo. Carmen 765. 16-18 horas. (GP) 28-6 P.

PRACTICANTES

LUIS ALDUNATE
Curaciones, inyecciones, especialista vías urinarias, previa indicación médica. Teatinos 248. Fono 60828. Cerca Hotel Carrera

ARDOUIN
Huérfanos 878, oficina 604. Teléfonos 32655-96297. (GP) 25-7 P.

ESCOBAR
Tratamientos. Huérfanos 757. 36082. (GP) 23-9 P.

LABORATORIOS DENTALES

"RAPIDO"
Soldaduras dentales, terminamos una hora (incluso sábado). Pasaje A. Edwards 29, oficina 111, entrepiso. Entrada por Huérfanos 1011. Teléfono 67378. (GP) H/O C.

TALLER DE FOTOGRABADO
SE EJECUTAN TRABAJOS DE CLISES Y TRICOMIAS. GRAN VARIEDAD DE TRAMAS
DIARIO "LA NACION"
AGUSTINAS 1269 — FONO 88607

COKE
DE PRIMERA GRANO GRANDE
$500.— SACO
CARBON DE PIEDRA
por toneladas. Entrega en el día. Reparto a provincias cualquiera cantidad. Fletes sin recargo
ANTOFAGASTA 3077 · FONO 90830

GUIA DEL ESPECTADOR

TEATROS

ANTONIO VARAS — V. 19 horas. Las brujas de Salem.

AUDITORIUM RADIO CORPORACION — V.: Esta es la Fiesta Chilena. N.: Lilia Bedrune, Orquesta Pedro Mesías, Los Tamales, Los Huastecos del Sur, Roberto Carlos con típica Carlos Arcí.

CAMILO HENRIQUEZ. — V.: La jaula en el árbol.

CAUPOLICAN. — N.: Boxeo amateur, diez combates: U. S. A. Navy versus Fuerza Aérea de Chile.

COUSIÑO. — Cía. de Revistas Picaresque.

IMPERIAL. — Cía. de Revistas Pigalle.

L'ATELIER. — Conjunto Arlequín en "Doña Tierra".

MARU. — Cía. Américo Vargas en "La muerte vino a cenar".

OPERA. — Cía. de Revistas Bim, Bam, Bum.

SATCH. — Cía. de Manuel Abad. La dolorosa y Los Claveles.

TALIA. — V.: Las de Caín.

CINES

ALAMEDA. — R.: El príncipe negro. La cara marcada.

ALCAZAR. — 18.30 y 21.45 hrs.: La estrella rota.

ALMAGRO. — R.: La caída de un ídolo. Alarma en el muelle 6. Agregados.

AUDITORIUM. — R.: Tragedia submarina. Noticiarios.

AMERICA. — R.: La ciudad del crimen. Malaya. Las puertas del diablo.

ANDES. — R.: Cabo de Hornos. Los tres amores de Lola. Noticiario.

APOLO. — (Descanso).

ASTOR. — M., V. y N.: Rebelde ternura.

AVENIDA MATTA. — R.: Ambición maldita. Rapsodia. Trigo joven.

BANDERA. — M., V. y N.: Quinteto de la muerte.

BALMACEDA. — R.: Por 4 días locos. La diligencia. Noticiario.

BAQUEDANO. — R.: Romeo y Julieta. Marty. Noticiarios.

BLANCO ENCALADA. — R.: Sabú, el príncipe ladrón. El inocente. Estafa de un amor.

BRASIL. — R.: Tambores salvajes. El museo de cera.

CAPITOL. — R.: Tarántula. Tres melodías de amor. Que seas feliz.

CABRERA. — R.: Viento salvaje. Santiago.

CENTRAL. — M., V. y N.: Baby Doll.

CERVANTES. — 15, 18, 20.15 y 22.30 horas: El ojo de la tempestad.

CINELANDIA. — R.: Festival de Chaplin: Jugador de golf. En el hotel. Líos de amor. Boxeador; Laurel y Hardy detectives.

CITY. — R.: Ansiedad trágica y Noticiarios.

COLON. — R.: El guardián enmascarado. Sabú, el príncipe ladrón. El giro de la suerte. Noticiarios.

CONTINENTAL. — M., V. y N.: El vividor. Noticiarios.

CLUB DE SEÑORAS. — R.: La vida secreta de Nora. Lo llamaban pecado.

CHILE. — R.: Ambición maldita. Svengali. Tambores salvajes.

DANTE. — R.: Hiroshima, y Agregados.

EGAÑA. — V. y N.: Pesadilla.

EL GOLF. — M., V. y N.: Ricardo III.

EL SALTO. — R.: Las dos huérfanas. El abuelo. Magia verde.

ESMERALDA. — R.: La flecha y la cruz. Amor justiciero.

FLORIDA. — R.: Trapecio.

GRAN AVENIDA. — R.: La caída de un ídolo. Alarma en el muelle 6 y Noticiarios.

HOLLYWOOD. — R.: El comezón del séptimo año. Prisionero del oro. Agregados.

IDEAL CINEMA. — R.: Tres lanceros de Bengala. Que seas feliz. El noveno mandamiento.

IRIS. — R.: La dama azul. Nunca el amor fue más bello. Reportaje sensacional.

LA PALMILLA. — R.: La bien pagada. Dedos de seda. Cuando una mujer se atreve. Noticiarios.

LAUTARO. — (Descanso).

LAS LILAS. — M. V. y N.: La gran tentación. Noticiario.

LIRA. — (Descanso del personal).

LO CASTILLO. — V. y N.: Los malvados van al infierno.

LIBERTAD. — R.: El indio heroico. Sangre en la pradera. Noticiarios.

LO FRANCO. — R.: La senda encantada. Monterrey. El valle de la ternura.

LUX. — R. 11 hrs.: El ladrón del rey. Noticiarios.

MARCONI. — R.: Invasión de discos voladores. Faltan hombres.

MIAMI. — R.: Deuda saldada, y Noticiarios.

METRO. — M. V. y N.: La gran tentación. Noticiarios.

MIRAFLORES. — R.: Al este del paraíso. Entre las nieves y nubes. Festival de carcajadas. El gato y la liebre.

MISTRAL. — R.: El príncipe negro. Cara marcada.

MONUMENTAL. — R.: Ambición maldita. Cada bala una vida. La jungla de acero.

MODERNO. — R.: El gran juego. Al principio fue pecado. Mi vida por la tuya.

NACIONAL. — R.: La jungla de acero. Svengali. Cada bala una vida.

NORMANDIE. — R.: Cien años de amor. Amor en las calles.

NOVEDADES. — (Descanso).

O'HIGGINS. — R.: El indio heroico. Sangre en la pradera.

ORIENTE. — M., V. y N.: Pánico mortal.

PACIFICO. — M. V. y N.: Rojo y negro. Noticiarios.

PRAT. — R.: Cada bala una vida. Svengali. La jungla de acero.

PALACE OVALLE. — R.: Kim, de la India. Rumbo al infierno, y Casaca roja.

PLAZA. — M., V., S. y N.: Rojo y negro. Noticiarios.

PEDRO DE VALDIVIA. — V. y N.: La bruja.

PORTUGAL. — R.: Al son de las guitarras. La faraona.

REAL. — M., V. y N.: El ferroviario. Noticiarios.

RECOLETA. — R.: El tramposo inocente. Las dos huérfanas. Pecado y redención.

REGINA. — M., V. y N.: Colinas de fuego.

REPUBLICA. — R.: La tigresa de la India. El cofre del pirata. Linda y peligrosa.

REX. — M., V. y N.: La guerra y la paz, y Noticiarios.

RITZ. — R. 15 hrs.: La mala semilla.

RIALTO. — R.: Semilla de maldad. Rapsodia.

RIVIERA. — R.: Madame Butterfly. Agregados.

ROXY. — R.: Escribió su nombre con balas. Noticiarios.

ROMA. — R.: Viento salvaje. Santiago y Noticiarios.

SAN ANTONIO. — R.: El conquistador de Mongolia. Noticiarios.

SANTA LUCIA. — 14, 16, 18.45 y 22 horas: Baby Doll.

SANTIAGO. — R.: La adúltera y Noticiarios.

SAN MIGUEL. — R.: Mujeres sin mañana. Sacrificio que redime, y Tramposo inocente.

SAN MARTIN. — R.: Débiles y poderosos. Noticiario.

SAO PAULO. — R.: Palabras al viento. Noticiarios.

SEPTIEMBRE. — R.: El callejón sangriento. Misión de valientes.

SELECTA. — R.: Harvey. Soltería y casada. Más allá del valor.

SUR. — R.: El tirano de la frontera. Historia de un amor.

TIVOLI. — R.: La dama y el vagabundo, y Noticiarios.

TOESCA. — R.: Pecado de castidad. Agregados.

VALENCIA. — R.: Sacrificio que redime. Tramposo inocente. El giro de la suerte.

VERDI. — R.: La flecha y la cruz. Amor justiciero.

VICTORIA. — R.: Baila, linda, baila.

VIENA. — (Descanso del personal).

WINDSOR. — M. V. y N.: El mundo silencioso. Noticiarios.

YORK. — R.: La última carreta y Noticiarios.

CINES COMUNALES

MUNICIPAL (de San Bernardo). — V. y N.: Cía. Doroteo Martí en La sagrada mordaza.

EUROPA. — (Calle María Isabel 8465, La Cisterna). — V. y N.: Cía. Flor Hernández en La cieguita.

NACIONAL (de Puente Alto). — R.: La mujer de dos caras. La calle sin ley. La isla atómica.

SANTIAGO (de San Bernardo). — M., V. y N.: Asesinos a sangre fría. Agregados.

MUNICIPAL (de Peñaflor). — Descanso del personal.

Astor estrena mañana "Juegos de la Vida"

Filmada en una pintoresca región de Australia, esta película nos relata una deliciosa y encantadora historia en torno a un muchacho de nueve años, apodado "Carialegre". Con este motivo, la pantalla capta el pintoresco cuadro de la vida rural australiana. Colin Petersen, un nuevo astro infantil que alumbra la pantalla en un papel que ha despertado los más elogiosos comentarios de los críticos europeos.

Esta película será estrenada mañana en el Astor.

ESPECTACULOS DE LA ORGANIZACION TEATRAL

"DEBILES Y PODEROSOS", superproducción en tecnicolor y cinemaScope. Este drama de la Warner Bros, lleva por estrellas a John Wayne, Claire Trevor, Laraine Day, Robert Stack y muchos más. Se exhibe en el San Martín.

CARLITOS CHAPLIN, el bufo de hoy y de siempre, nos hace reír como nunca en Jugador de Golf, en el Hotel, en líos de amor y boxeador. Este festival será presentado durante toda la semana en la cartelera del Cinelandia. El programa se complementa con Laurel y Hardy en Detectives.

"MARTY", con Ernest Borgnine y Betsy Blair, se exhibe en la pantalla del rotativo Baquedano. Se complementa con "Romeo y Julieta", en tecnicolor, con Laurence Harvey y Susan Shentall.

"LA FARAONA". — Pel Mex, la distribuidora de los grandes éxitos en castellano, anuncia mañana en el Portugal "La Faraona" y "Al son de las guitarras". Protagonizan Lola Flores, Joaquín Cordero, José Alfredo Jiménez, Lola Beltrán. Canto, baile y apasionantes amores.

MOVIMIENTO ARTISTICO

No cabe duda que nuestra capital ha repuntado notablemente en cuanto a espectáculos de calidad artística se refiere. Diariamente, nuestras carteleras teatrales anuncian las presentaciones de los más variados elencos y de los más connotados valores internacionales, contando cada sala con numeroso público.

Al expresar estas consideraciones, que sólo involucran un anhelo de superación artística en nuestro medio, no podemos hurtarnos a tributar nuestros aplausos, como un estímulo al Teatro de la SATCH, por su esfuerzo en presentar a compañías como la de zarzuelas de Manuel Abad y la de ópera que organiza el doctor Miguel Norero, cuyo debut se anuncia para en breve; aplausos que, al extenderlos a los programas radiales ya nombrados, es justo alcancen también en un homenaje a la notable cantante nacional Raquelita Ferreira, prestigiosa y popular figura artística que está actuando con gran éxito en C. B. 76 Radios la Cooperativa Vitalicia, y quien, una vez más, se ha hecho acreedora, por su voz y simpatías, a la admiración de sus miles de auditores.

P.

PIANISTA ITALIANA. — La célebre pianista italiana María Tipo, una de las ejecutantes de mayor nombradía de nuestros tiempos, se presentará esta tarde, a las 19 horas, en el Teatro Municipal, actuando como solista en el quinto concierto de la Orquesta Filarmónica. En el programa de este concierto, consagrado a Beethoven, María Tipo ejecutará los Conciertos N.os 1 y 4 de este compositor.

Atrayente programa en Compañías de Zarzuelas

Un programa atrayente está ofreciendo en el Teatro Satch, la Compañía de zarzuelas de Manuel Abad, con la reposición de dos celebradas páginas del género lírico español.

"La Dolorosa" y "Los Claveles", últimos reestrenos de la compañía, serán cantadas hoy en funciones de tarde y noche, en sus papeles principales, por Elsa Serrano, Celia del Carmen, Manuel Pineda, Héctor de Anton, Francisco Flores, Rafael Catalán, Morgades y Mundoy, bajo la dirección orquestal del maestro Manuel Contardo.

Mañana, la compañía, a pedido del público, repitará "La del Soto del Parral", y el jueves, "Luisa Fernanda".

PEPE IGLESIAS TRIUNFA EN EL GOYESCAS, JUNTO A OTROS: BIEN

Pepe Iglesias, El Zorro, ha debutado con un éxito pocas veces visto en el escenario del Goyescas. Sus cuatro intervenciones han sido recibidas con aplausos y muestras de simpatía. Junto a este artista se destacan en esta confitería el cantante español Pablo del Río; el ventrílocuo Agudíes y su muñeco Don Pánfilo; Los Hermanos Barrientos; Lidia y Katharine, Milita Brandon, Federico Ojeda y muchos más que deleitan al espectador con su arte.

CINE

"EL LADRON DEL REY". — Tendremos ocasión de admirar en la pantalla del cine Lux, el drama de aventuras en cinemascope y technicolor "El ladrón del Rey", un emocionante film con Ann Blyth, Edmund Purdom, David Niven, George Sanders y Roger Moore.

Ultimo martes de "Las Brujas de Salem"

CLAUDIA PAZ, actriz del Teatro Experimental, que en el apasionante drama de Arthur Miller, "Las Brujas de Salem", interpreta con hondo realismo el atormentado personaje de Isabel Proctor. La obra de Miller, que ha sido el suceso teatral del año, va hoy en función popular a las 19 horas, en el Antonio Varas, en su última semana de representaciones. "Las de Caín", el suceso cómico del TRUCH, [redacted]

HOY SE ESTRENA "RIF[redacted] DIANA" EN EL BIM [redacted]

DIANA LUPE

Con un super elen[redacted] galona de Chile DIAN[redacted] GIGI AMBAR, MANO[redacted] veniles vedettes PO[redacted] BAGGIO, RUBY LOP[redacted] ble de humorismo con [redacted] TES, ARAYA y CHIT[redacted] trena el Teatro Opera [redacted]

"RIFIFI vers[redacted]

LOCALIDADES AGO[redacted]
FONO 30176 - FUNCIO[redacted]

TEATRO MUNIC[redacted]

ORQUESTA FILARMONICA D[redacted]

5.o CONCIERTO DE ABONO [redacted]

Con el auspicio de la I. Municipalidad d[redacted]

Director

JUAN MATTEU[redacted]

Solista

MARIA TIP[redacted]

Pianista italiana

PROGRAMA:

Beethoven:
Obertura Prometeo.
Conciertos para piano uno y tres.

HOY MARTES 9 DE JULIO — 19 HORAS

Entradas en venta en boletería

1857 1957

ULTIMA PAGINA DE ESTA EDICION
Edición de 18 páginas.— Precio $ 30.—

LA NACION

MARTES 9 DE JULIO DE 1957
SANTIAGO DE CHILE

Relato policial.-

Una bella discípula de Lucrecia Borgia

FUE SU COMPLICE UN TAL LA CHAUSSEE, EL CUAL, AL VERSE DELATADO, TUVO QUE CONFESAR SUS CRIMINALES MANIOBRAS, EN LAS QUE FIGURABA EL NOMBRE DE LA MARQUESA BRINVILLIERS

EL CASO de la marquesa de Brinvilliers es una página curiosa de los anales del siglo XVII.

El 30 de julio de 1672, moría en París, en su domicilio de La Place Maubert, el enigmático caballero de Sainte-Croix. Según decían, se dedicaba a buscar la piedra filosofal y a solidificar el mercurio mediante operaciones de alquimia.

Pero lo extraño fue que la marquesa de Brinvilliers se agitó extraordinariamente al saber esta muerte. Y esto no era porque desde hacía muchos años fuera la amante de este caballero (su corazón no era de los más fieles); lo que la emocionaba más era el temor.

Al día siguiente le encargó a Briancourt, el antiguo preceptor de sus hijos, y su confidente involuntario, que fuese a la casa del caballero de Sainte-Croix e hiciera desaparecer cierto cofre.

El 8 de agosto, el comisario de policía, Picard, con dos sargentos y un notario, procedió a levantar los sellos.

No se descubrió nada anormal en las primeras piezas. Por lo demás, Sainte-Croix no era ni acusado, ni siquiera sospechoso de nada. No estaban haciendo una requisición, sino un inventario destinado a salva-

LA BRINVILLIERS ensayaba sus venenos en los enfermos a quienes aparecía protegiendo. Su amante impidió que asesinara en esta forma a su propio marido.

uardar los intereses de sus reedores.

Cual no sería la sorpresa del misario, al descubrir, encima la mesa del laboratorio, un llo de papel en el que estaba crito "MI CONFESION". Tos, de común acuerdo, decieron, por delicadeza, quemar tos papeles.

EL COFRE ROJO.—Poco desués encontraron un cofre rojo, e forma alargada. En el inteior se encontraba cierto núero de frascos que contenían íquidos de diversos colores, cars de la marquesa de Brinviliers, dos recibos de 25 y 30 mil libras suscritos a Sainte-Croix por la marquesa, en fin, n recibo por una suma de diez il libras, prestadas por Pennauier, receptor general del clero, l señor y a la señora de Brinvilliers, por intermedio de Sainte-Croix. Por encima de odo, una carta de Sainte-Croix n la cual suplicaba en términos patéticos que se hiciera enrega de este cofre a la marquea de Brinvilliers.

El comisario encontró raros os términos tan vehementes de esta carta y decidió aclarar este misterio con más calma, por lo cual selló el cofre y se lo confió al sargento para que lo guardase.

Advertida esa misma tarde del descubrimiento del cofre, la marquesa de Brinvilliers acudió y trató por todos los medios de que le entregaran el cofre. Primero, con un tono liviano, después, ofreció dinero al sargento, en fin, todas sus tentativas fracasaron.

El 11 de agosto fue abierto el cofre por el teniente civil. Los líquidos contenidos en los frascos fueron examinados por expertos. Le inyectaron los líquidos a gallinas, pollos y perros que murieron inmediatamente, sin que fuera después posible en la autopsia descubrir trazas de veneno. Los médicos confesaron su ignorancia. Hoy día sabemos que este veneno cuyas trazas eran imposibles de descubrir entonces, era sencillamente arsénico. Había sido descubierto por el químico Glasser, amigo de Sainte-Croix.

LA BRINVILLIERS... ENVENENADORA. — Inmediatamente corrió de boca en boca el rumor de que la marquesa de Brinvilliers y Sainte - Croix eran envenenadores.

La marquesa de Brinvilliers era la hija mayor de Antonio Dreux Aubray, consejero de Estado. Su educación había sido descuidada; era muy bonita. A los 21 años la casaron con el marqués de Brinvilliers, que fue un pésimo marido, pero muy complaciente, éste le presentó el caballero de Sainte - Croix, quien había llevado una vida de aventuras y era muy atrayente. Inmediatamente la marquesa y el caballero de Sainte-Croix se enamoraron y tuvieron un lío. El marido se manifestó muy tolerante; no así el padre de la marquesa, que hizo encerrar al caballero en La Bastilla durante dos meses. Cuando Sainte-Croix hubo terminado su descanso forzado, siguieron sus amores con la marquesa. En ese momento, ambos resolvieron vengarse del demasiado íntegro padre de la marquesa y decidieron envenenarlo. Esto también solucionaría los problemas económicos de la marquesa, que tenía muchas deudas.

Así, pues, resolvió utilizar la célebre receta de Glasser; pero juzgando que una experiencia sobre animales no era bastante prueba, resolvió ensayarla sobre seres humanos. Con este fin, la marquesa cometió los crímenes más monstruosos que registra la historia; se convirtió en enfermera benévola de los hospitales de París, y con tal pretexto visitaba a los enfermos y les llevaba dietas y confites, en los cuales ponía arsénico. Así podía verificar la eficacia del veneno y asegurarse de que los médicos eran incapaces de reconocer la naturaleza del veneno.

Segura de sí misma, se dirigió a Compiagne, en donde su padre estaba enfermo y ahí, colmándolo aparentemente de afectuosas atenciones, le suministró durante ocho meses, pequeñas dosis de arsénico. El señor d'Aubray vino a París y murió el 10 de septiembre de 1666. A pesar de que corrió la especie de que había sido envenenado, los médicos que hicieron la autopsia no descubrieron trazas de veneno.

Su crimen le aprovechó de poco, pues sus dos hermanos heredaron la mayor parte de los bienes de su padre. La marquesa decidió deshacerse de ellos. Con este fin, sobornó al mozo de éstos, un sinvergüenza llamado La Chausseé.

ENTRE CRIMINALES.— Después de estos crímenes, si bien es cierto que la justicia no supo nada, la vida de la marquesa se convirtió en un infierno, pues La Chausseé se dedicó a extorsionarle dinero; y Sainte-Croix tenía guardadas en un cofre, como ya sabemos, cartas comprometedoras de la marquesa, que no quería entregarle para poder dominarla con esta constante amenaza. Por otra parte, la marquesa cometió imprudencias que hacen dudar de que estuviera en su sana razón. Hizo confidencias a su camarera y al preceptor de sus niños, el señor de Briancourt. Este último era un hombre honrado, que trató de hacerle ver a la marquesa lo abominable de su conducta. Además, tuvo el valor de advertirle a la señora d'Aubray, cuñada de la marquesa a quien ésta pensaba envenenar, que tuviera cuidado. Esta actitud era más valiente de lo que se puede creer. Pues la marquesa trató de suprimir al desgraciado preceptor, pero éste pudo evitarlo gracias a las precauciones que tomó. El marqués de Brinvillier, testigo impotente de los crímenes de su mujer, vivía una vida de zozobras e ingería diariamente contravenenos. Su esposa trató varias veces de envenenarlo para poder casarse con Sainte-Croix. Felizmente para el marqués, Sainte-Croix, que no tenía ningún interés en casarse con la marquesa, se preocupaba personalmente de salvaguardar la vida del marqués y en dos ocasiones le suministró contravenenos.

¡ASESINOS! — Este extraño estado de cosas, en apariencia tan inestable, se prolongó durante años y quizás estos crímenes hubieran permanecido ignorados si la muerte de Sainte-Croix no hubiese hecho descubrir el cofre revelador.

La Chausseé fue a reclamar a la justicia doscientos escudos que según él le debía Sainte-Croix. Interrogado por el comisario Picard, se arrancó y con esto despertó las sospechas. Poco después fue detenido. Al saber la detención, la marquesa partió a Inglaterra.

La señora d'Aubray, cuñada de la marquesa, cuyo marido había sido envenenado por La Chausseé, acusó a La Chausseé de haber envenenado a su marido en complicidad con la marquesa. La Chausseé no acusó a nadie durante sus interrogatorios. Sin embargo, como las pruebas contra él eran decisivas, fue condenado al suplicio de la rueda. Ante la muerte inminente, confesó sus crímenes y dio a conocer el papel de la marquesa en este asunto.

Esta llevaba en Inglaterra una vida miserable. De ahí se fue a Holanda, y en 1676 estaba refugiada en un convento de Lieja, cuando entraron las tropas francesas a esta ciudad, de lo cual el Ministro Louvois aprovechó para hacerla detener.

Para evitar que la torturaran, confesó todos sus crímenes, con un cinismo enorme y fue condenada a ser decapitada en la plaza de la Greve. Antes de morir se confesó y fue valiente en el momento de la ejecución...

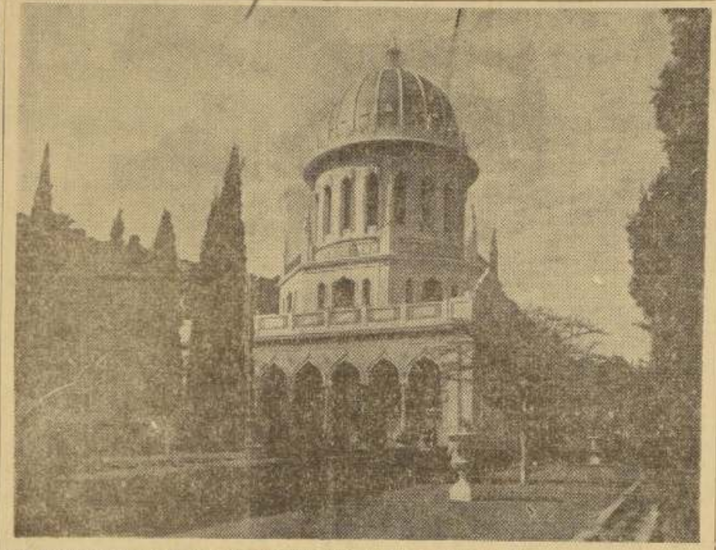

LOS BAHAIS del mundo han conmemorado ayer el 107.o aniversario del martirio de El Báb, que tuvo lugar en Persia. En el grabado aparece el sepulcro, que está en el Monte Carmelo (Tierra Santa).

Efemérides de hoy

9 DE JULIO

587 a J. C.— Los sirios en Jerusalén.
1187.—Capitula Akkon.
1385.—Sempach.
1609.—La Carta de Rodolfo II.
1625.—La perdida comedia de Queveda.
1762.—Catalina la Grande.
1816.—Independencia argentina.
1843.—Abajo las Armas.
1848.—Muere Balmes.
1879.—"La Magallanes" y el "Huáscar".
1882.—La Concepción.
1903.—La Partida.

LOS SIRIOS EN JERUSALEN.— En la noche del 9 al 10, los sirios penetran en Jerusalén por una brecha y degüellan a los príncipes. El Rey Sedecías será conducido cautivo a Babilonia con todo el pueblo. Se incendia el templo de Salomón. Jeremías entona sus lamentaciones. Es el fin del reino de Judá. Luego volverán Esdraxs, el escriba y legislador que rehará la Biblia y la lista de las genealogías y Nehemías, precursor del periodismo que hará un sensacional reportaje sobre la reconstrucción de las murallas.

CAPITULA AKKON.— Vergonzosamente capitula Akkon, o sea, San Juan de Acre. Los Caballeros Templarios se irán a Rodas y serán llamados Caballeros Rodios, en vez de Caballeros de San Juan de Jerusalén. Por último, terminarán en Malta, tomando el nombre de la Isla y el último Gran Maestre entregará el mando al Emperador de Rusia. Pero el papado lo tomará para sí.

SEMPACH.— En el pueblo de Sempach, cantón de Lucerna, los suizos dirigidos por Arnoldo de Winkelried, conquistan su libertad al derrotar a los austriacos.

LA CARTA DE RODOLFO II.— Carta de Majestad expedida por el Emperador Rodolfo II, en virtud de la cual se otorgaban a los evangelistas de Bohemia iguales derechos que a los católicos y cuyo quebrantamiento en 1618 ocasionó la Guerra de Treinta Años.

LA PERDIDA COMEDIA DE QUEVEDO.— Para festejar los días de la Reina Isabel de Borbón, se representa en el Real Alcázar la primera comedia de Quevedo, en colaboración con Antonio de Mendoza y Mateo Montero. Abundaba en chistes, retruécanos y ocurrencias graciosas. Pero, no se ha conservado ni siquiera el título.

CATALINA LA GRANDE.— Catalina II de Rusia, le quita el poder a su marido, Pedro III.

INDEPENDENCIA ARGENTINA.— El Congreso Argentino, reunido en la ciudad de Tucumán, declara unánime y solemnemente la independencia de las Provincias Unidas del Río de la Plata.

ABAJO LAS ARMAS.— Nace en Austria la baronesa Berta Von Suttner, autora de una novela muy difundida, "Abajo las Armas". Su obra literaria dedicada a combatir la guerra le valió el Premio Nóbel de la Paz en 1905.

MUERE BALMES.— Moría el sacerdote catalán Jaime Balmes, notable filósofo y publicista. Su obra más conocida es "Criterio".

LA "MAGALLANES" Y EL "HUASCAR".— En la noche aparecía el "Huáscar" en Iquique para hundir al carbonero "Matías Cousiño". Latorre salió con "La Magallanes" a combatirlo. Grau temeroso de que el "Cochrane" llegara en su socorro, abandonó su presa.

LA CONCEPCION.— De este día hasta el 10 es el Combate de La Concepción, en que el heroísmo de los soldados chilenos quedó muy en alto. Los 76 chilenos eran mandados por Ignacio Carrera Pinto, Arturo Pérez Canto, Julio Montt y Luis Cruz. Fueron asaltados por 500 peruanos y 1.500 indios.

LA PARTIDA.— Con esta fecha dejaba de existir don Gaspar Núñez de Arce, autor de "La Partida" (Conservaré el recuerdo mientras viva — Sin pena a dejar iba — por vez primera los paternos lares — etc.), "El Vértigo" y otros terribles poemas.

El Rostro del Dia

Embajador de Venezuela en Buenos Aires, Excmo. señor Atilano Carnevali, que ayer abandonó el territorio argentino, en cumplimiento a una disposición del Gobierno de la Casa Rosada

CICUTA — Por Jorge Palacio

KID DINAMITA — Por Sam Leff

MUNDOS GEMELOS

RAMONA — Por Lino Palacio

Palabras Cruzadas

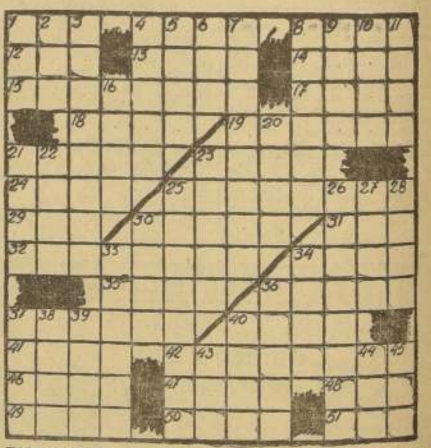

HORIZONTALES

1.—Que es divisible por dos.
4.—Oficio religioso.
8.—Prenda de adorno para la cabeza, pl.
12.—Unico, sólo.
13.—Se trasladarán.
14.—Parte del tronco de un árbol por el cual salen las ramas.
15.—Substancia blanca que puede endulzar 234 veces su peso de azúcar.
17.—Ave zancuda.
18.—Dueños y señores con respecto a los criados.
19.—Plancha delgada de un metal.
21.—Centro comercial suizo (Argovia) sobre el Limmat.
23.—Tributo que pagaban los indios del Perú.
24.—Cocinen carne a fuego lento.
25.—Diminutivo de cazuela.
29.—Ex monarca ruso.
30.—Perteneciente al hado inevitable.
31.—Agente físico que ilumina los objetos.
32.—Dañar el viento solano alguna cosa.
34.—Señalamiento.
35.—Labrar la tierra.
36.—Ingerir comida.
37.—Arbol cuyo tronco y ramas exudan el liquidámbar.
40.—Poco menos de.
41.—Ascienda, trepe.
42.—Proyectar luz sobre una cosa.
46.—Interj. Agur!
47.—Lista o faja.
48.—Coja por el asa.
49.—Plano, liso.
50.—Ciertas peras deliciosas y delicadas.
51.—Especie de chacó pequeño.

VERTICALES

1.—Humor que secretan los tejidos inflamados.
2.—Artículo indeterminado, fem.
3.—Coroza, capirote.
4.—Que mira demasiado.
5.—Disco de color vario en cuyo centro está la pupila del ojo.
6.—Apócope de santo.
7.—Hacer análisis de alguna cosa.
8.—Fig. Dícese de la persona incapaz y grosera.
9.—Mineral cristalizado, más duro que el acero.
10.—Dios de la mitología escandinava, príncipe de todas las cosas.
11.—Oxido de sodio.
16.—(Voz hebrea). Así sea.
20.—Atoll.
21.—Fig. y fam. Prosperar en cualquier negocio o asunto.
22.—Parte saliente de las tamas, pl.
23.—Quitar la vida.
25.—Canal estrecho entre islas o bajos.
26.—Quitar, separar una cosa.
27.—Juego de naipes.
28.—Acaso, hecho fortuito.
30.—Torre alta en las costas.
33.—Pobre, andrajoso.
34.—Di puntadas con hilo y aguja.
36.—Cabestro de cáñamo con que se ata la bestia.
37.—Atreverse.
38.—Nación centroamericana. Cap. La Habana.
39.—Pieza de artillería mayor que el mortero.
40.—Fig. Estirpe, linaje.
43.—(Abrev.) Locución.
44.—Cocino carne.
45.—Animal vacuno.

RESULTADO DEL PUZZLE

AGENDA

HOY · Santos · MAÑANA

VERONICA — SANTA FELICITAS

GUIA DE URGENCIA

ASISTENCIA PUBLICA. — Central, San Francisco 85, fono 69191; Posta N.o 2 (Maule-Chiloé), 50061; Posta N.o 3 (Compañía-Chacabuco), 91011; Posta N.o 4 (Irarrázaval - Villaseca), 43460; Posta Providencia (Manuel Montt 303), 45671; Posta San Miguel (Gran Avenida 3204), 51154; Posta La Cisterna (Esperanto 0115), fono 22, La Cisterna.

CARABINEROS. — Prefectura General, 69151; Radiopatrullas, 62161.

BOMBEROS.— Santiago, 61171; La Cisterna, 166; Ñuñoa, 46207; Quinta Normal, 90114; San Miguel, 53020.

TURNO DE FARMACIAS

Del 6 al 13 de julio

Imperial, Vivaceta 2899; Chile, Independencia 1893; Araya Escón, Santa María 226; Vivaceta, Prieto 2581; Becker, Valdivieso 586; Sta. Filomena, Sta. Filomena 198; Bitrán, San Pablo 1505; Colón, San Pablo 3310; Portales, Huérfanos 3061; Marambio, J. J. Pérez 4587; Londres, San Pablo 4161; Universo, Avda. B. O'Higgins 3151; Antofagasta, Antofagasta 2996; Blanco, San Ignacio 782; Petrizzio, Estado 93; Bruselas, San Diego 551; La República, San Diego 1796; San Camilo, Portugal 54; Rencoret, Avda. Matta 341; Colo Colo, Alvarez de Toledo 477; Manuel Rodríguez, Gran Avenida 5701; Martínez Acuña, Gran Avenida 6946; Holandesa, Cristóbal Colón 5085; Andina, Irarrázabal 329; San Jorge, P. de Valdivia 2583; Villalobos, Echeñique 8433.

NOTA.— El artículo 61 del Reglamento de Farmacias establece que el turno nocturno es sólo para el despacho de recetas y el expendio de medicamentos de urgencia, y será atendido después de las 21 horas por la rejilla correspondiente.

BOLETIN DEL TIEMPO

Redactado a las 20 horas del día 8 de julio de 1957)

Lluvias y chubascos locales siguieron registrándose desde Rancagua al sur. En el resto de la zona central se mantuvo nuboso y amenazante, con algunas precipitaciones en la costa. El norte del país se mantuvo bueno con nublados locales y parciales, mientras que en la región cordillerana siguió desarrollándose un fuerte temporal de viento con ventisca.

APRECIACION GENERAL

Durante la noche seguirán registrándose lluvias copiosas en la zona central y parte del sur, esperándose que estas condiciones mejoren en el día. Para la región de los canales se esperan nuevas perturbaciones con lluvias y temporales.

ARICA A COQUIMBO: Bueno, con nublados locales y parciales en el norte de la zona. Variable en la parte sur. Vientos del oeste y suroeste.

ACONCAGUA A MAULE: Mal tiempo con lluvias y vientos del norte, mejorando.

CORDILLERA CENTRAL: Mal tiempo.

ÑUBLE A CHILOE: Lluvias y chubascos locales. Vientos del oeste y noroeste.

GUAFO A EVANGELISTAS: Mal tiempo. Lluvias y temporales. Vientos del norte y noroeste.

PUNTA ARENAS: Variable.

TERRITORIO ANTARTICO: Mal tiempo.

INFORMACIONES DE SANTIAGO

Temperatura del aire (día 8). — Máxima: 16 grados C, a las 13 horas. Mínima: 6.8 grados C, a las 4 horas.

Humedad relativa del aire (día 8). Máxima: 96 por ciento, a las 4 horas 40 minutos. Mínima: 70 por ciento, a las 13 horas 20 minutos.

Sol (día 9).— Salida: A las 7 horas 46 minutos. Puesta: A las 17 horas 49 minutos.

Luna (día 9).— Salida: A las 16 horas 6 minutos. Puesta: A las 6 horas 29 minutos del día 10. Fase: Luna Llena, el día 11.

TIEMPO PARA SANTIAGO
Tendencia a mejorar.