"Se dio cuenta de lo que hizo"

P.P.V. ha engañado a todos porque tiene el don de gran simulador

EXCLUSIVO:

- Habla Ministro de la Corte que sostuvo la responsabilidad del inculpado.
- Abogado de la familia Anfruns exige que continúen las investigaciones

—Patricio P. V. mostró una singular habilidad durante el proceso para simular y planear, al punto de haber engañado a numerosas personas, incluso a un psicólogo. Tiene, evidentemente, el don de un gran simulador.

—A juzgar por todos los antecedentes allegados al proceso, debidamente analizados y ponderados, el muchacho actuó con actitud síquica que le permitió darse cuenta de lo que hizo, de que ese era un hecho de extrema gravedad, no sólo reprobable sino además punible.

Estos juicios fueron emitidos a "El Cronista" por el Ministro de la Segunda Sala de la Corte de Apelaciones, Germán Valenzuela Erazo, luego de conocerse el fallo que confirmó que el menor Patricio P.V. actuó "sin discernimiento" en el homicidio del niño Rodrigo Anfruns Papi. El fallo fue emitido por la Segunda Sala de la Corte de Apelaciones, por dos votos contra uno, ratificando en ese sentido un informe emitido por la jueza del Sexto Juzgado de Menores, Blanca Torres.

El Ministro Valenzuela Erazo considera para llegar a esa conclusión, entre otros antecedentes, el buen rendimiento de escolaridad de Patricio P.V. También la opinión de los parientes más cercanos del inculpado, que lo estiman como un menor de comportamiento normal, y la misma gran capacidad para simular, reconocida por los médicos.

Por otra parte, el abogado de la familia Anfruns Papi, Mario Neumann, expresó que el hecho de que Patricio P.V. haya sido declarado sin discernimiento no implica que las diligencias finalicen. Opina que las investigaciones deben continuar, porque existen muchas cosas que no están aclaradas.

(Información en Pág. 10)

El Cronista
PRECIO $ 10
AÑO V Nº 1.514 SANTIAGO DE CHILE, JUEVES 8 DE NOVIEMBRE DE 1979

El abogado Germán Valenzuela Erazo, Ministro de la Segunda Sala de la Corte de Apelaciones, afirma que P.P.V. ha conseguido engañar a todos porque su actitud síquica es del "gran simulador", por lo tanto, señala que las investigaciones en torno al caso Anfruns deben continuar.

ESTA VEZ USA TIENE PACIENCIA

Representante Personal de Carter Trata de ser Recibido por Ayatollah

Washington

La misión enviada a Irán para negociar la libertad de los 60 rehenes retenidos en la Embajada por estudiantes iranios, permanecerá en Atenas hasta que las autoridades de aquel país aclaren si serán recibidos, anunció el Departamento de Estado.

El súbito cambio de planes se produjo luego que el líder revolucionario Ayatollah Khomeini declaró que ni él ni ningún funcionario de rango recibirá a la misión presidencial, encabezada por el ex procurador general Ramsey Clark.

Las instalaciones de la Embajada norteamericana en Irán fueron ocupadas hace 3 días por estudiantes musulmanes, quienes exigen que los Estados Unidos extraditen al depuesto Sha Reza Pahlevi, quien está en tratamiento de un cáncer maligno en un Hospital de Nueva York, a cambio de la liberación de los 60 rehenes, funcionarios de la Embajada y sus familiares.

El Departamento de Estado dijo de que el tema de la extradición quedaba descartado.

Un vocero del Departamento de Estado dijo que "la misión se quedará en Atenas hasta que se aclare todo el asunto". (LATIN-REUTER).

12 MILLONES
2 PREMIOS DE 1 MILLON
con Polla
CHILENA DE BENEFICENCIA
no se juega... se gana.
vigésimo $50
sorteo 11 noviembre
background

Extremistas arrojaron bombas y granadas contra su auto

Funcionario Argentino Escapó de Atentado

• Quedaron heridos su custodia y el chofer

Buenos Aires

Un alto funcionario del Ministerio de Economía salió ileso de un atentado con bombas y ráfagas de armas de fuego por terroristas no identificados, resultando con heridas de consideración su custodia y su chofer.

El automóvil en el que el funcionario, el Secretario de Hacienda Juan Alemann se dirigía a su despacho fue cercado por los extremistas, que se movilizaban en tres autos y una camioneta azul, en una esquina del residencial y populoso barrio de Belgrado

Dos bombas y una granada fueron arrojados contra el coche oficial desde la camioneta, entablándose un violento tiroteo entre los agresores y el custodio de Alemann, cuyo vehículo quedó inmovilizado por el impacto de los explosivos.

Alemann, de 52 años, pudo escapar de las balas arrojándose al piso del automóvil, pero el custodia de la policía Federal Ventura Mino y el chofer Silvio Cancillieri resultaron heridos en distintas partes del cuerpo.

Al cabo del tiroteo que duró varios minutos y provocó conmoción en la zona, los atacantes escaparon en sus vehículos, mientras que los ocupantes del automóvil oficial fueron socorridos por transeúntes y personal de un hospital cercano, a donde fueron trasladados los heridos.

Efectivos de la policía y del ejército acordonaron la zona con vehículos y soldados con casco y armas largas, mientras que peritos policiales técnicos en explosión comenzaron a trabajar en el lugar.

El de ayer fue el segundo atentado registrado contra un miembro del equipo económico del gobierno que encabeza el Ministro José Martínez de Hoz en menos de dos meses. El 27 de septiembre, un grupo de extremistas tomó por asalto el domicilio del Secretario de Coordinación Guillermo Klein, mató a balazos a dos custodias y demolió con bombas la casa.

Klein, su esposa y sus cuatro hijos fueron rescatados milagrosamente con vida, ya que la casa había quedado reducida a escombros.

También fue el segundo atentado perpetrado contra Alemann, puesto que en junio de 1978 desconocidos colocaron un artefacto explosivo en su domicilio, provocando heridas leves a su esposa y daños materiales.

En esferas policiales no había indicios de inmediato sobre quiénes fueron los autores del ataque de hoy contra Alemann.

El atentado contra Klein se lo adjudicó en un comunicado el movimiento extremista peronista "Montoneros", cuya responsabilidad en el hecho fue posteriormente ratificada en medios castrenses. (Latin Reuter)

Estaría Absuelto Aeropirata Chileno

Mendoza

La justicia federal habría absuelto al ciudadano chileno Carlos Tamayo Cuesta, que en junio de 1977 asaltó un avión de pasajeros con una pistola de juguete y obligó a su piloto a aterrizar en el aeropuerto local, con el argumento de que era un perseguido político en su país, según informa El Diario Mendoza.

La medida judicial habría sido adoptada esta semana al considerarse que Tamayo Cuesta no incurrió en delito en territorio argentino, puesto que el asalto al avión Boeing 727 de la empresa LAN Chile que efectuaba un vuelo de cabotaje lo consumó en suelo chileno.

La versión que publica el matutino, que no pudo ser confirmada ni desmentida en fuentes judiciales, señala que ahora se estarían estudiando "las medidas a adoptar en relación a la supuesta salida del país", de Tamayo Cuesta, cuya extradición fue negada oportunamente a Chile. (UPI).

Secuestro

Neiva (Colombia)

Un hacendado de la Intendencia del Caqueta, a unos 500 kilómetros al sur de Bogotá, fue secuestrado por un comando de guerrilleros izquierdistas de las autodenominadas Fuerzas Armadas Revolucionarias de Colombia, (FARC), según informaron fuentes allegadas a la policía.

El hacendado Luis Hernando Cuéllar, de 52 años, fue capturado cuando se dirigía desde Neiva hacia una de sus haciendas en el Caqueta.

El secuestro se produjo el sábado, pero sus familiares se abstuvieron de divulgarlo, a la espera de algún contacto con los guerrilleros, que aparentemente no se produjo, según las fuentes. (UPI).

FIGUEIREDO EN VENEZUELA.— El rechazo a la dominación económica de los países industrializados sobre los subdesarrollados, y la integración latinoamericana, fueron los temas que analizaron los Presidentes de Venezuela y Brasil reunidos en Caracas. En el grabado, Figueiredo y Herrera Campins departen poco antes de entrar a la sala de reunión. (RADIOFOTO UPI UNIFAX).

Propone productor brasileño

Fortalezcamos América a Través del Agro

Caracas

Flavio Da Costa Brito, senador de la República brasileña y presidente de la Confederación Nacional Agrícola, quien llegó a la capital venezolana precediendo el arribo del Presidente Joao Baptista Figueiredo, aludió en entrevista exclusiva con esta agencia a las posibilidades del intercambio entre ambas naciones. De paso, profetizó que la unión de Latinoamérica permitirá "emanciparnos del Mercado Común Europeo, y una posición que aparentemente difiere de la sostenida por su país en la reciente reunión en Caracas del Consejo Ministerial del SELA, Sistema Económico para América Latina. Brasil tiene, además, un balance activo con la Comunidad Europea, acaso único entre todos los países de este continente.

Da Costa Brito desmiente que la misión Figueiredo se proponga únicamente un incremento en las importaciones de hidrocarburos venezolanos, las que representan hoy sólo el 2,5 por ciento sobre un total que se acerca al millón de barriles diarios comprados por Brasil al exterior.

Aunque recientes acuerdos auguran que muy pronto Venezuela venderá al Brasil cincuenta mil barriles de petróleo cada día el Presidente de la Confederación Nacional Agrícola insiste en asignar otra proyección al viaje presidencial.

"Nosotros tenemos dos mil ochocientos treinta y seis sindicatos patronales rurales —indica Da Costa Brito—, para añadir que "hasta el momento el nivel de intercambio nuestro con Latinoamérica lo hacemos a través de la ALALC, Asociación Latinoamericana de Libre Comercio."

"Y uno de los motivos de mi visita como parte de la comitiva del Presidente Figueiredo es el hecho de que la ALALC concluye en 1981, y Brasil igual que Argentina, Uruguay y Paraguay, está muy interesado en que se prorrogue la vida de la ALALC por otro plazo".

Nuestro interlocutor agrega que "como presidente de la Confederación Agrícola y parlamentario, estoy convencido de que América Latina debe unirse: tenemos entre nosotros un mercado suficiente para liberarnos del Mercado Común Europeo, si América Latina es fuerte, todos los países latinoamericanos serán fuertes. Hoy estamos acá los brasileños, pero mañana estarán en Brasil los venezolanos, después venezolanos y brasileños podremos ir a Argentina, a Chile, a Uruguay. Nuestro continente tiene la población necesaria como para consumir todo cuanto produzcamos".

El mejoramiento de las vías de comunicaciones aptas para el transporte de esos productos, es —enfatiza Da Costa Brito—, principal preocupación del Gobierno de su país, en especial con los Estados vecinos. (ANSA).

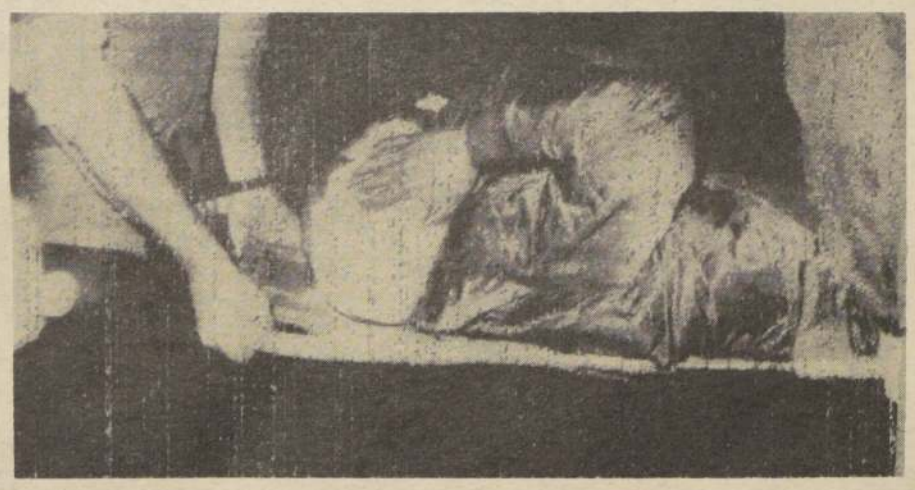

TIROTEO.— Un oficial de policía y otras dos personas fueron muertas a tiros por un pistolero. Además, resultaron heridos otros tres agentes y el mismo atacante en una balacera que se desencadenó en Indianápolis por una disputa doméstica. El incidente se inició cuando el pistolero entró a la casa de su ex esposa y comenzaron a discutir. (RADIOFOTO UPI UNIFAX).

Breves de Latinoamérica

Reunión de Armadores

Montevideo

La Asociación Latinoamericana de Armadores inició aquí cuatro días de deliberaciones sobre los aspectos más importantes del transporte marítimo.-

Las representaciones de las empresas armadoras de Argentina, Brasil, Chile, Colombia, México, Perú, Paraguay y Uruguay analizarán también la problematica portuaria, el uso de monoboyas petroleras, cargas a granel y la legislación para el fomento de las Marinas Mercantes Latinoamericanas.-

En la apertura de la reunión, el Ministro de Transporte y Obras Públicas de Uruguay, Eduardo Samson, señaló que "La Marina Mercante de los paises de la "ALALC" ya es una realidad", pero subrayó que "no debemos descuidarnos", pues "los intereses en juego son de enorme importancia".-

Añadió que se hace necesario asegurar el intercambio, el cual debe ser una premisa a mantener siempre presente. "Para que podamos tener soberanía e independencia económica, es indispensable contar con una eficiente marina mercante", dijo el ministro. (ANSA).

Renunció Embajador

Santo Domingo

El ex Ministro de la Defensa Juan René Beauchamp Javier presentó su renuncia al Presidente Antonio Guzmán, como Embajador dominicano en Argentina.

La renuncia de Beauchamp Javier, otrora hombre fuerte de las Fuerzas Armadas dominicanas, está contenida en una breve carta dirigida al Presidente Guzmán.

El ex militar tras su designación como Embajador dominicano ante el Gobierno del General Rafael Videla de Argentina, fue acusado en los Estados Unidos de haber recibido más de 30 mil dólares como soborno para que autorizara la compra de helicópteros para las Fuerzas Armadas dominicanas. Esta acusación quizás sea la razón de más peso para la renuncia del Embajador Beauchamp, según los observadores diplomáticos. (ANSA)

Lambruschini va a Uruguay

Montevideo

El Comandante en Jefe de la Armada Argentina, Vicealmirante Armando Lambruschini, estará en Montevideo el 15 del corriente mes para participar en los actos conmemorativos del 162 Aniversario de la Marina de Guerra uruguaya.

Las ceremonias centrales tendrán lugar en la Plaza de la Armada y serán encabezadas por el Presidente de la República, Aparicio Méndez, y otras autoridades civiles y militares.

Al término del acto, el Comandante en Jefe de la Armada uruguaya, vicealmirante Hugo Márquez, ofrecerá un vino de honor a su colega argentino. (ANSA)

Negocian Formación de Triunvirato en Bolivia

- **Coronel Natusch levantó medidas excepcionales, llamó al diálogo y anunció la convocatoria a elecciones presidenciales para el 4 de mayo de 1980**
- **La "COB" suspendió la huelga general**

La Paz

El Coronel Alberto Natusch anunció anoche el levantamiento de la Ley Marcial y la censura de prensa, la derogación de la clausura del Congreso y la liberación de todos los detenidos políticos. También anunció la convocatoria a elecciones presidenciales para el 4 de mayo de 1980 y la entrega del poder, al que resulte electo, el 6 de agosto del mismo año.

En un mensaje difundido por radio y televisión , el Coronel Natusch dijo que invitaba " a la Presidente del Congreso Nacional (Lidia Gueiler) a conformar como la genuina representante del Poder Legislativo, junto con las Fuerzas Armadas, un gobierno que garantice verazmente la democracia en Bolivia".

El Coronel, que tomó el Palacio Presidencial en la madrugada del jueves primero, dijo que desde entonces su gobierno ha debido enfrentar toda clase de escollos en el campo político y militar.

"Dijimos que esto no era un golpe de estado sino una revolución institucional y no se nos creyó", afirmó Natusch.

Señaló que " las operaciones militares han concluido" y llamó al pueblo a que "hagamos la paz. No más enfrentamientos con los que quisieron probarnos o quizá derrotarnos".

Además de la suspensión de las medidas excepcionales dictadas cuando se levantó la resistencia popular a su golpe, Natusch reiteró el respeto de su Gobierno al fuero sindical, a las autonomías universitarias y llamó al diálogo con los partidos políticos y otros sectores de la sociedad boliviana.

El mensaje de Natusch fue difundido en momentos que el Congreso, la Central Obrera Boliviana y el Alto Mando militar, apuraban negociaciones para constituir un triunvirato de Gobierno, que le incluiría a él, con el propósito de superar el enfrentamiento provocado por el golpe.

En dichas negociaciones tuvo parte activa la jerarquía eclesiástica boliviana a la cual Natusch agradeció sus esfuerzos durante su alocución.

"Queremos hacer una unidad civil- militar que dé como resultado la unidad nacional", dijo Natusch en su mensaje de tono totalmente pacificador.

En ningún momento Natusch aludió a la pretendida formación del triunvirato y sólo al final del discurso formuló su invitación para que la Presidente del Congreso se incorporara al Gobierno por mecanismos que no detalló.

SUSPENDIDA LA HUELGA

El máximo líder de la clase obrera boliviana, Juan Lechín Oquendo, anunció anoche la suspensión de la huelga general iniciada el jueves en rechazo al golpe de estado del Coronel Alberto Natusch.

Lechín sostuvo que el levantamiento del paro general fue resuelto "independientemente" de las medidas anunciadas por el gobierno y que restituyeron plena vigencia a las libertades fundamentales y ciudadanas, salvo el estado de sitio.

"No hemos acordado nada con nadie", respondió el secretario ejecutivo de la Central Obrera Boliviana (COB), refiriéndose a una consulta sobre presuntas negociaciones con el gobierno.

"Lo que debo decir es reconocer nuestra admiración al sacrificio y abnegación del pueblo boliviano por la forma en que se ha levantado en defensa de la democracia", agregó.

Lechín Oquendo conversó con periodistas al pie del destruido edificio sede de la COB, atacado el domingo por tropas militares que sustentaron el cambio de gobierno.

Los 504 turistas extranjeros evacuados ayer, incluyendo norteamericanos, alemanes y franceses, así como de otras naciones latinoamericanas, fueron escoltados hasta el aeropuerto de El Alto por carros de asalto militares, para abordar un vuelo a Lima.

El vuelo, en un avión de la aerolínea estatal boliviana, fue precedido por una promesa del Coronel Natusch de restablecer la normalidad de las operaciones aéreas internacionales en el aeropuerto. (Latín).

DESPLIEGUE MILITAR.— El centro de La Paz está virtualmente ocupado por soldados armados y patrullas que recorren permanentemente las calles aunque ayer fueron retirados los tanques de la Plaza Murillo. RADIOFOTO UPI UNIFAX.

EVACUACION DE EXTRANJEROS.— Vehículos militares escoltaron los automóviles en que fueron evacuados unos 500 turistas que habían quedado aislados en La Paz al producirse el golpe. RADIOFOTO UPI UNIFAX.

Lo rebela Caja Negra

Fue Error del Piloto Accidente del DC-10

Ciudad de México

El copiloto del DC-10 de la Western Airlines que se estrelló el miércoles pasado en el aeropuerto internacional de la capital mexicana, advirtió que el piloto de la nave había tomado una pista equivocada y le gritó: "Súbete al Aire".

La dramática advertencia que quedó registrada en la cinta magnetofónica de la "Caja Negra", que llevaba la máquina accidentada, constituye el más valioso testimonio para probar la tesis sostenida por las autoridades del aeropuerto local en el sentido de que el desastre aéreo, que ocasionó la muerte de 72 personas, se originó en un error del piloto.

Según la Secretaría Mexicana de Transportes y Comunicaciónes, la torre de control del aeropuerto mexicano ordenó al avión aterrizar en la pista 23 derecha, debido a que la izquierda se encontraba cerrada por reparaciones.

La grabación de la "Caja Negra", según se supo ayer, reveló que el copiloto, al darse cuenta del error del piloto, le dijo apresuradamente que la torre de control había ordenado el aterrizaje en la pista 23 derecha. "Tú vas a la izquierda", le advitió, para finalmente gritarle: "súbete al aire".

Cancilleres Andinos Examinarán Sucesos

Lima

Los cancilleres del Pacto Andino examinarán este fin de semana la situación política y social de Bolivia, que tras el golpe militar del Coronel Alberto Natusch se sumió en parcial inactividad económica y un completo vacío de poder.

Los Ministros de Colombia, Ecuador, Perú y Venezuela, iniciarán el sábado un encuentro de tres días, a cuyo término tienen previsto emitir una declaración conjunta conteniendo la posición subregional sobre los problemas bolivianos.

En un boletín oficial, la cancillería peruana indicó que en la cita extraordinaria que se desarrollará en esta capital "examinarán los sucesos que tienen lugar en Bolivia...y que siguen con grave preocupación y fraterno interés..."

Los cancilleres andinos, además de contemplar y analizar el caso boliviano, considerarán la institucionalización del Consejo de Ministros de Relaciones Exteriores de la subregión.

Esta es la segunda vez que el Grupo Andino actúa directamente en la búsqueda de solución a una crisis política.

Antes había mediado en la crisis nicaragüense, pronunciándose por la salida del Presidente Anastasio Somoza, finalmente desplazado del poder por los guerrilleros sandinistas. (Latin Reuter)

Asamblea de Cardenales

El Papa Conocerá hoy Informes de Comisiones

Ciudad del Vaticano

Organización de la Curia, Relaciones con la Cultura Moderna y Finanzas de la Santa Sede, son los temas acerca de los cuales discute la "Asamblea Plenaria" de los Cardenales convocadas por el Papa, que llegó a su tercer día de trabajos.

Además de los títulos de los argumentos, nada se ha sabido sobre la marcha de los trabajos de la asamblea, en la cual participan 120 purpurados de un total de 129. La reunión, en efecto, prosigue a puertas cerradas y en el máximo secreto. El objetivo del Papa Juan Pablo Segundo al convocar la Asamblea Plenaria es el de consultar al Sacro Colegio sobre la situación estructural del Vaticano.

Los debates se llevan a cabo, desde el martes por la tarde, en seis grupos de trabajo en base lengüística, sin la presencia del Papa. Hoy por la mañana los Cardenales volverán al aula del sínodo para la asamblea general y escucharán 18 informes. En efecto, tres relatores por cada grupo presentarán informes sobre cada uno de los tres temas fijados por el Pontífice acerca de los cuales hablaron hace días el Secretario de Estado, Cardenal Agostino Casaroli ("Estructura, Funcionamiento y Perfeccionamiento de la Curia"), el Cardenal Gabriel Garrone, prefecto de la congregación para la doctrina católica, ("La Iglesia y la cultura moderna") y los Cardenales Egidio Vagnozzi y Giuseppe Caprio, responsables económicos del Vaticano ("Balance económico de la Santa Sede").

Sobre estos temas los Cardenales expresarán un punto de vista consultivo para el Papa y no precisamente decisiones. (ANSA)

MILITARES ANALIZAN SUBVERSION COMUNISTA

Bogotá

En medio de estricta reserva continuaron las deliberaciones de la XIII Conferencia de Ejércitos Americanos, que se inició el lunes en esta capital, cuyo tema central es la Subversión Comunista en América.

Los periodistas no fueron admitidos en el Club Militar, donde se realizan las deliberaciones, informando los organizadores de la reunión que únicamente podrán ingresar el sábado, día de la clausura.

Fuentes de la conferencia dijeron que los Comandantes en Jefe y representantes de estos de 16 países asistentes, así como observadores de México y Canadá, viajaron hasta la ciudad de Melgar para visitar el Fuerte Tolemaida, donde tiene su sede un centro de adiestramiento militar anti-guerrillero, en el que estudian oficiales colombianos y de otros países de América.

Los militares visitantes y sus anfitriones colombianos permanecerán en Melgar hasta mañana para reanudar las discusiones sobre los temas de la agenda. (UPI).

GIRA EXITOSA.— El Presidente Hua Guofeng regresó ayer a China después de un viaje por cuatro naciones de Europa Occidental calificado oficialmente como un gran éxito, dejando abierta la puerta para una mayor cooperación económica. En la foto, el líder chino estrecha la mano del Premier italiano Francesco Cossiga, tras la firma de un Tratado de Intercambio. Fue el último acto oficial en Italia antes de regresar a Beijing. (RADIOFOTO UPI UNIFAX).

OHIRA AGRADECE.— El Primer Ministro del Japón Masayoshi Ohira agradece los aplausos de los miembros de la Cámara Baja luego que ésta lo reeligió para un nuevo período, solucionándose así la crisis política. (RADIOFOTO UPI UNIFAX).

REAJUSTE DEL GABINETE ISRAELI

Tel Aviv

El Premier israelí Menahem Begin efectuó hoy finalmente el esperado "mini-reajuste" de su gabinete. Por un repentino contraste entre los distintos Ministros, tuvo que limitar el reajuste al Ministerio de Finanzas, que pasó de Simcha Ehrlich a Yigal Horowitz. A menos por el momento Begin renunció a la creación de un nuevo ministerio, el de Informaciones.

También por contrastes entre los diversos partidos de la mayoría, el Premier renunció temporariamente al nombramiento de un sucesor de Moshe Dayan, decidiendo ocupar el mismo, interinamente, el Ministerio de Relaciones Exteriores. (ANSA).

MURIERON SIAMESAS

Santo Domingo

Las siamesas Fanny y Astacia que compartían un mismo corazón, murieron en el hospital infantil Robert Reid Cabral, donde nacieron el martes de la semana pasada.

Los médicos aún no establecieron la causa de la muerte de las siamesas, presumen que pudo haberlas afectado una septicemia, aunque también creen que podría ser la anormalidad conocida como "Hemodina", que se relaciona con el problema de un solo corazón.

"El problema radicaba en un corazón único", dijo el doctor Jesús Feris, encargado de la unidad de cuidado intensivos del hospital.

Eran primogénitas de una mujer de 24 años y estaban unidas por el tórax. (UPI).

EXPLOSIONES EN ESPAÑA

Barcelona

Un artefacto explosivo estalló en oficinas de una empresa de construcción aquí, con saldo de un herido grave y daños materiales de cierta consideración.

El artefacto según fuentes policiales fue colocado en el cajón de una de las oficinas de la empresa "Dragados y Construcciones S.A".

El jefe de personal administrativo de la empresa, Juan Solanas, es la persona herida y única que se encontraba en la misma al ocurrir la explosión.

Por otra parte, noticias de León dan cuenta de que en el pueblo de dicha provincia, Mansilla de las Mulas, una explosión produjo daños materiales de gran consideración en una cafetería. (ANSA).

VENEZUELA AFRONTA HUELGA DE MAESTROS

Caracas

Más de 200.000 docentes y empleados administrativos de la enseñanza pública venezolana iniciaron una huelga por tiempo indefinido que plantea un nuevo desafío sindical para el gobierno social-cristiano presidido por Luis Herrera Campins.

La Confederación de Trabajadores de Venezuela (CTV), la mayor central obrera del país, respaldó el paro convocado por unanimidad por el sindicato que agrupa a los maestros de la enseñanza primaria.

El paro, que pese a los llamados del Ministerio de Educación, se inició ayer, es la cuarta suspensión de los cursos en menos de dos semanas, y si se cumple según lo previsto por los dirigentes gremiales afectará a más de tres millones de alumnos. (LATIN-REUTER)

ITALIA BAJO NUEVA OLA DE ATENTADOS

Roma

Una poderosa bomba de tiempo detonó frente a las oficinas de la confederación industrial de Roma, provocando graves daños en el edificio y en los vehículos estacionados en los alrededores.

Fuentes policiales indicaron que el ataque contra las oficinas ubicadas cerca de la elegante Vía Veneto, probablemente fue obra de un grupo guerrillero de izquierda.

Las autoridades dijeron que el atentado dinamitero de la madrugada, que se escuchó en toda la zona norteña de la capital, destruyó totalmente un automóvil, dañó a otros cuatro, y al edificio de la confederación y rompió los cristales de los edificios cercanos. No se informó, sin embargo, sobre heridos ni lesionados.

En Turín, mientras tanto, la policía informó que un grupo anónimo lanzó una bomba incendiaria contra un local del Partido Comunista. Agregó la información que las cuatro personas que se encontraban en la oficina partidaria apagaron el incendio antes de que se extendiera.

En Florencia, la Agencia Noticiosa ANSA recibió una llamada del grupo guerrillero izquierdista, Línea de Fuego, que anunció haber colocado la bomba que hirió a cuatro estudiantes en la Facultad de Medicina local. (UPI).

Acusaciones a la OTAN durante el desfile

Rusia Exhibió Equipo Bélico en Aniversario de la Revolución

Moscú

El Ministro soviético de Defensa, Dimitri Ustinov, criticó en Moscú a las fuerzas reaccionarias de los EE.UU. y otros países de la Alianza Atlántica (OTAN), que con el pretexto de una supuesta amenaza soviética" se proponen equipar a Europa Occidental con cohetes norteamericanos de alcance medio.

En el desfile militar efectuado en la Plaza Roja de Moscú en el 62° aniversario de la Revolución Rusa, se refirió el Ministro a las propuestas de disminución de los efectivos militares en Europa central, expresadas en Berlín Oriental el 6 de octubre por el Jefe del Estado y del Partido Comunista de la URSS, Leonid Brezhnev, que calificó de iniciativa "fundamental" encaminada a impulsar la distensión internacional.

El objetivo de los cohetes de alcance medio en el oeste de Europa es sobrepujar el dispositivo militar de la URSS, afirmó Ustinov.

A excepción del Jefe de Gobierno, Alexei Kosygin, todos los altos dirigentes soviéticos presenciaron el paso de las unidades militares desde el Mausoleo de Lenín.

Kosygin también estuvo ausente en la recepción conmemorativa, suponiéndose que se encuentra enfermo. Su última aparición pública fue hace tres semanas con ocasión de la visita oficial a la URSS del Presidente de Siria, Hafis Assad.

El desfile militar en la Plaza Roja, de aproximadamente media hora, fue este año de menor envergadura que en aniversarios anteriores y comprendió casi 200 vehículos, precedidos por unidades de las Academias Militares, además de más de veinte tanques del tipo "T-72", cohetes antiaéreos y cohetes tierra-tierra con alcalde de 100 kilómetros.

Con nevadas interrumpidas siguió una manifestación de varias horas de civiles con banderas rojas, grandes retratos y flores. En otras ciudades de la URSS se llevaron también a cabo celebraciones de la Revolución de Octubre.

La víspera, advirtió Andrei Kirilenko, miembro de la Comisión Ejecutiva del P.C. de la URSS, que Europa se halla actualmente ante la decisión de elegir la coexistencia pacífica o la prosecución del rearme.

Si sigue el segundo camino, la Unión Soviética adoptará la "decisión oportuna", con el fin de que no disminuya la seguridad de su población, adelantó Kirilenko.

MOSCU.— Misiles guiados avanzan por la Plaza Roja durante la Parada Militar que duró media hora y que fue el acto culminante de celebración del aniversario de la revolución bolchevique. (RADIOFOTO UPI UNIFAX).

SIEMBRA DE DISCORDIA

Beijing

La "Nueva China" retorna con un despacho desde Moscú sobre las propuestas soviéticas a Europa Occidental acerca de una reducción de las fuerzas afirmando que con estas "maniobras" Leonid Brezhnev pretende inducir a los países de la OTAN a rechazar los planes norteamericanos de modernización misilística.

Estos planes deberían eliminar la presente disparidad militar entre los dos bloques, y serán discutidos en la próxima sesión del Consejo de la OTAN, en diciembre. La "Nueva China", retomando un tema ya tratado en días pasados, se remite a una declaración de Brezhnev publicada por "Pravda". El máximo exponente soviético —recordando su discurso de Berlín de hace un mes en el cual afirmó que la URSS estaba dispuesta a retirar 20 mil hombres y mil tanques de Alemania Democrática a condición que Europa renunciase a modernizar su sistema misilístico de defensa— ahora ha agregado que para evitar que las relaciones entre las dos posiciones empeoren son necesarias "negociaciones inmediatas".

Al respecto, la fuente china subraya: "No obstante, que sus propuestas fueron recibidas fríamente, Brezhnev no quiere tomar conocimiento de una situación desagradable. A este punto, ha aprovechado la ocasión para presentar su propuesta sobre la reducción de las tropas, haciendo presiones sobre la OTAN y sembrando discordia entre Europa Occidental y los Estados Unidos, la Unión Soviética intenta influenciar a los países del Pacto Atlántico, que en diciembre tendrán que decidir sobre la "modernización del arsenal misilístico en el viejo continente". (DPA, ANSA).

Khomeini Rechazó la Misión de Paz de USA

Teherán

El Ayatollah Ruhollah Khomeini ordenó al Consejo Revolucionario de Irán y a todos los funcionarios del Gobierno que no se reúnan con una misión de paz estadounidense que viene al país.

"Ni yo ni el Consejo Revolucionario debe reunirse con alguno de ellos", dijo.

Agregó que tampoco ninguna otra autoridad ni funcionario puede reunirse con la delegación, encabezada por el ex fiscal general Ramsey Clark.

Pero, agregó, "si los Estados Unidos devuelven el Sha a Irán y ponen fin al espionaje contra la revolución, en algunos casos se abrirán las puertas para la negociación".

"Según lo que hemos escuchado, el enviado especial de Jimmy Carter proyecta llegar a Qom y negociar con nosotros. Pero nosotros decimos que los Estados Unidos se han negado a devolver al Sha y se ha dicho que la embajada era un punto de espionaje en contra nuestra. Por ello, la reunión mía con el enviado es absolutamente imposible", dijo el Ayatollah Khomeini.

Clark trae a esta capital una carta del Presidente Carter dirigida al líder revolucionario de 79 años de edad.

La Cancillería había dicho que Clark se reuniría con el Consejo Revolucionario y funcionarios del Gobierno para discutir la liberación de 60 rehenes estadounidenses cautivos de estudiantes en el interior de la embajada norteamericana en esta capital.

El Consejo Revolucionario es el cuerpo gobernante del país desde que el Ayatollah Khomeini ordenó que reemplazara al gabinete provisional renunciado.

EN LA EMBAJADA

Mientras tanto, una extraña mezcla de carnaval y fervor religioso rodea el edificio de la ocupada embajada de los Estados Unidos en el centro de Teherán.

Sin embargo, existe poca tensión a pesar de la odisea de unos 60 estadounidenses y 40 asiáticos cautivos como rehenes, con los ojos vendados, en el interior de la misión desde el domingo.

Estudiantes antinorteamericanos se arremolinan en torno al edificio de muros de ladrillo cubriéndolo con murales y cartelones multicolores, cantando temas revolucionarios y arrodillándose a orar cada pocas horas.

Un hombre de hábito negro dentro del principal portón de la embajada anteriormente ocupado por la guardia de los infantes de Marina, inicia los cantos con un micrófono en la mano y grandes altavoces a lo largo del muro frontal; repiten las consignas intercalando música grabada en cinta a gran volumen.

El edificio de altas paredes se extiende unos 200 metros a lo largo de la concurrida calle Taleghani de la capital, más conocida como Avenida Takht-El Tamshid, y unos 400 metros en dirección perpendicular.

Jóvenes guardias islámicos en uniformes caqui y portando fusiles automáticos G-3, obtenidos durante la revolución de febrero, patrullan el exterior del edificio.

Dentro del complejo edificio, tras las murallas de tres metros de altura y los pesados portones de hierro negro, sólo son visibles los estudiantes religiosos que irrumpieron el domingo en la misión diplomática.

La mayoría de los estudiantes y las jóvenes que llevan el tradicional chador, sólo está armada con radios del tipo walkie-talkie. Algunos llevan fusiles tomados a los marines de la guardia de la embajada.

La sede diplomática en sí está ubicada a unos 50 metros de los muros y en ángulo desde el gran portón frontal. Poco del edificio puede verse a través de un parque de frondosos árboles. **(Latin Reuter).**

EFERVESCENCIA ANTI—USA.- Enardecidos estudiantes apostados frente a la ocupada Embajada de Estados Unidos en Teherán realizan manifestaciones contra USA y el Sha y en apoyo a los ocupantes de la misión diplomática. RADIOFOTO UPI UNIFAX.

Washington Aconseja Evacuar Norteamericanos

Washington

El Gobierno de Estados Unidos aconsejó a las compañías norteamericanas a evacuar a su personal de origen estadounidense de Irán, diciendo que no podría proporcionarles protección consular durante más tiempo.

La declaración fue emitida por el Departamento de Estado mientras grupos de estudiantes musulmanes mantenían cautivos a unos 60 estadounidenses en la ocupada embajada de la Unión en Teherán.

"....Creemos que sería una medida prudente que las firmas estadounidenses con personal norteamericano en Irán comenzaran a evacuar su personal de ese país en forma ordenada y tranquila, " dijo la declaración.

Unos 300 ó 500 empleados norteamericanos de firmas de los Estados Unidos se encuentran actualmente en Irán, señaló un vocero.

La advertencia siguió a una reunión no planeada y realizada por el Presidente Jimmy Carter y su Consejo de Seguridad Nacional, aparentemente para discutir versiones de que Irán había cortado la salida de petróleo de su principal terminal en la isla Kharg.

Sin embargo, en Teherán, la oficina del Ayatollah Ruhollah Khomeini desmintió la suspensión de los envíos de petróleo a los Estados Unidos, aunque dijo que esa medida podría tomarse si Washington rechaza la extradición del depuesto Sha Mohammed Reza Pahlevi, actualmente en Nueva York en tratamiento médico por cáncer. (Latin Reuter).

Kennedy Proclamó su Candidatura

Boston

El senador Edward Kennedy afirmando que se siente obligado a hacerlo debido al "completo fracaso" del Presidente Jimmy Carter en la conducción de los Estados Unidos, anunció su postulación a la candidatura presidencial del Partido Demócrata para las elecciones de 1980.

De pie bajo un retrato de otro senador de Massachusetts, Daniel Webster, Kennedy, de 47 años de edad, declaró su candidatura en el histórico Salón Faneuil un año antes de las elecciones de 1980.

"Tomo este curso forzado por los acontecimientos y por mi compromiso a la vida pública", dijo Kennedy al formular el anuncio. "Hoy anuncio formalmente que soy candidato a Presidente de los Estados Unidos".

"Los fracasos son completos", afirmó Kennedy en un estridente ataque contra el Gobierno del Presidente Carter. Agregó que bajo su liderazgo Estados Unidos "se ha estado hundiendo en la crisis".

Al anunciar sus aspiraciones al más alto cargo electivo de la nación, siguiendo los pasos de sus hermanos John y Robert, Kennedy no escatimó golpes en su ataque contra Carter:

"No oímos un llamado claro desde el centro del poder. Las metas no han sido establecidas. Los medios para su realización son desatendidos. Los conflictos de orientación confunden nuestro propósito. El gobierno tambalea. Se extiende el temor de que nuestros líderes se hayan resignado a la retirada".

Kennedy sostuvo que los norteamericanos no están dispuestos a esa retirada "ni tampoco lo estoy yo".

EDWARD KENNEDY, eufórico ante el sueño de convertirse en Presidente de Estados Unidos, deja atrás los fantasmas del pasado y se dedica al presente: desacreditar a su oponente dentro del Partido Demócrata, Jimmy Carter. RADIOFOTO UPI UNIFAX.

Egipto Reducirá la Producción Petrolera

El Cairo

Egipto decidió reducir la producción de petróleo en los yacimientos de Alma en el Sinaí ocupado por Israel una vez que éstos le sean devueltos, dijo aquí el Ministro de Petróleo Ahmed Ezzedin Hilal.

En declaraciones al diario Al Ahram el Ministro señaló que el rendimiento de los yacimientos era de 40.000 barriles diarios. La producción será reducida a 20.000 barriles por día de modo que "la productividad no se agote". (Latin Reuter).

MINISTERIO DE EDUCACION PUBLICA

PROPUESTA PUBLICA

Llámase a propuesta pública a las empresas del ramo para el desarrollo y la operación de un sistema mecanizado para el pago de remuneraciones del personal dependiente del Ministerio.

BASES

Interesados pueden retirar bases desde el lunes 12 al viernes 16 de noviembre, ambas fechas inclusive, de 09.00 a 14.00 horas, en la Oficina de Presupuesto del Ministerio, Avda. Libertador Bernardo O'Higgins N° 1371, 6° piso, Oficina 617.

APERTURA DE PROPUESTAS

Viernes 30 de noviembre a las 12.00 horas, en la Oficina del Jefe de Gabinete del Sr. Ministro, Avda. Libertador Bernardo O'Higgins N° 1371, 7° piso.

Loco Intentaba Matar al Papa

Roma

Un guardia suizo, blandiendo una alabarda contuvo a un hombre armado con un cuchillo que intentaba irrumpir en el Vaticano, diciendo que quería matar al Papa Juan Pablo II, dijo la policía.

El guardia bloqueó el paso del intruso, con su medieval arma de dos metros de alto, y lo desarmó.

Posteriormente lo entregó a la policía italiana, la que lo identificó como Luciano Espósito, de 26 años, que aparentemente era un desequilibrado mental, y al que acusó de intento de homicidio.

La policía reveló que el incidente se produjo a las 7.30 de la mañana, cuando Espósito pidió al guardia Helmuth Sandgul, de 24 años, apostado en la entrada del Arco de Las Campanas, en el Vaticano, que lo dejara pasar.

Cuando éste se negó, le gritó: "Déjeme. Quiero matar al Papa", informó la policía. (Latin Reuter).

LA VOZ de los lectores

Propaganda Dañina

Aunque no está absolutamente comprobada, existe la presunción de que la nicotina y el alquitrán de los cigarrillos favorecen la aparición del cáncer pulmonar. Por lo menos las estadísticas señalan fehacientemente que un gran porcentaje de fallecidos a causa de esta enfermedad fueron en vida grandes fumadores.

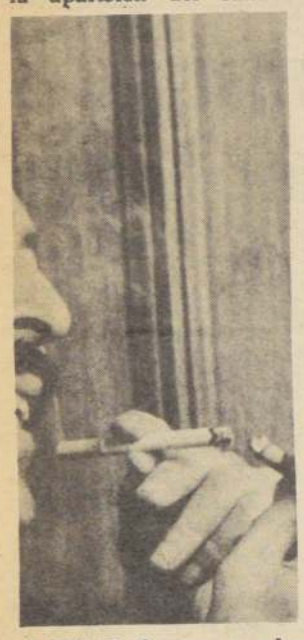

A PESAR de que se sabe que la nicotina es dañina, nada se hace para evitar la propaganda para el consumo de cigarrillos.

Tal es así, que en varios países europeos y estados norteamericanos se ha prohibido la propaganda a determinadas marcas de cigarrillos y se ha dispuesto que en los envoltorios se incluyan advertencias sobre el peligro que encierra el fumar.

Pero acá en Chile nada se ha hecho al respecto y todos los días escuchamos en las radios y vemos en la televisión una profusa y nutrida propaganda destinada a promover la adquisición de ciertas marcas de cigarrillos.

Considero que es hora de que las autoridades sanitarias se preocupen de esta materia y eviten que públicamente se incite al público a habituarse a un vicio que poco a poco irá carcomiendo las vías respiratorias.

Ex fumador

Sector Abandonado en Ñuñoa

La avenida Quilín desde la rotonda Américo Vespucio hasta el colector ubicado en Macul con Quilín, lado sur, se encuentra sin soleras desde hace más de seis años. Esto ocurrió por trabajos de alcantarillado cuando se dejó la calzada sin pavimento, la cual con la acción del tiempo se ha trans formado en una acequia por donde corren las aguas servidas de oriente a poniente.

Por otra parte, en la esquina de Quilín con Macul, con motivo del retiro de un insalubre kiosco quedaron escombros que sumados a montones de tierra endurecida y a otras partes con malezas ofrecen un desolado panorama. Quien transita por estas veredas reflexiona sobre el abandono de las autoridades las cuales no dedican alguna atención a estos lugares alejados del centro de la comuna.

Las autoridades correspondientes deben preocuparse de solucionar los problemas a que hago referencia.

H.L.O
C.I. Nº 6.952.507
Santiago

La Velocidad en Caminos y Carreteras

La presente tiene por objeto solicitar a las autoridades del tránsito que efectúen una revisión de los actuales reglamentos, especialmente en lo que dice relación a velocidad en las rutas.

El reglamento indica una velocidad máxima de 90 kmts. para cualquier género de vehículos. Como estos reglamentos tienen ya varios años, no consideraron una serie de factores de seguridad que contemplan los automóviles modernos.

Estoy consciente de la necesidad de reglamentar la velocidad pero creo conveniente que ésta sea discriminatoria para los distintos vehículos, ya que muchas veces no es lógico que un camión cargado o un bus lleno de pasajeros supere los 80 kms. por hora, ya que ello constituye un serio peligro, en cambio limitar a los automóviles a 90 kms., aparece como bastante absurdo.

Carabineros, en uso de sus facultades y en cumplimiento de los reglamentos, se coloca a controlar en lugares estratégicos, como son las rectas despejadas y cazan a los conductores que sobrepasan los 90 kms. en dichos sectores.

Creo conveniente que nuestras autoridades estudien esta situación, ya que no es lógico que quienes tienen que recorrer largas distancias en un día, deban ceñirse a estas velocidades.

Nicolás González Larraín.
C. I. Nº 3.184.133-4.
Santiago

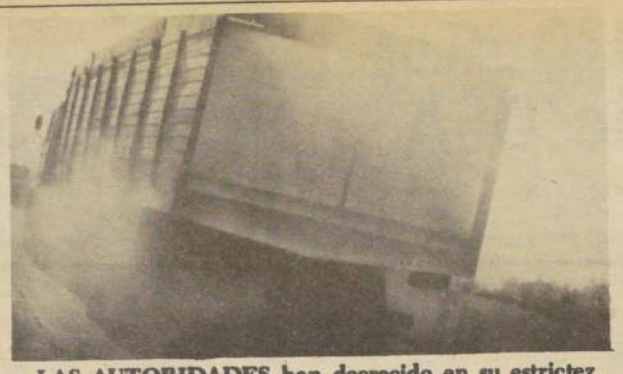

LAS AUTORIDADES han decrecido en su estrictez para combatir el smog.

Hay que Preocuparse del Smog

En la edición del 25 de octubre pasado de un matutino santiaguino se publicó un artículo titulado "El aire que respiramos". El tema de la contaminación ambiental a la cual dicho artículo dice referencia estimo que todavía no se ha tomado en serio. Basta acercarse a alguna avenida y observar algunos minutos los vehículos que por ella transitan para comprobar que su altísima emisión no es de preocupación alguna del respectivo chofer.

Aunque las estadísticas de la unidad de descontaminación ambiental expresan que ahora sólo el 10% de los vehículos controlados son sancionados en comparación con el 70% a principios de año, estas cifras se deberían comprobar con la vista, lo que no es el caso. A principios de año se observaban continuamente revisiones de vehículos en Santiago, y un número considerable se notaba con el cartel de sanción engomado al vehículo infractor. Esto ha desaparecido ahora y eso que las altísimas emisiones se siguen produciendo. Es imposible, si no difícil, encontrar un bus, micro o liebre cuyas emisiones sean normales.

Estos motores pueden ser ajustados y quemar su combustible eficientemente, con una ventaja en costos de operación que supera su costo de ajuste.

Lamentablemente, a causa de los vientos que se producen en Santiago en esta época del año, el problema ha pasado al olvido hasta principios del próximo año cuando nuevamente el aire llegue a limites extremos de contaminación.

J.J. Almonte
C.I. Nº 8.024.154. Stgo.

LOS TAXIS deberían llevar una luz que indique cuando el chofer es asaltado.

Luces de Alarma

Deseo exponer una idea que, pienso, puede solucionar en parte los reiterados atentados de que son víctimas los choferes de taxi, tanto en la capital como en el resto del país.

Se trata de obligar a los automóviles de alquiler a que instalen una pequeña luz color violeta o morada (visible a toda hora e incluso con las luces encendidas) en la parte interior de los parachoques delantero y trasero, la que sería accionada por el chofer con el pie o la rodilla cuando se sienta amenazado u obligado a entregar sus pertenencias. Pienso que así cualquier policía, peatón u otro chofer, al ver a un auto de alquiler con tales luces encendidas, prestamente irá en su auxilio o denunciará el caso evitándose muchos atentados y contribuyéndose incluso a la detención inmediata de los asaltantes.

Aunque los delincuentes estarán en conocimiento de esta alarma, en el hecho no podrán impedir que el conductor accione el interruptor que enciende las luces violetas o moradas denunciando el peligro.

R.U.T. 3.388.740-K
Santiago

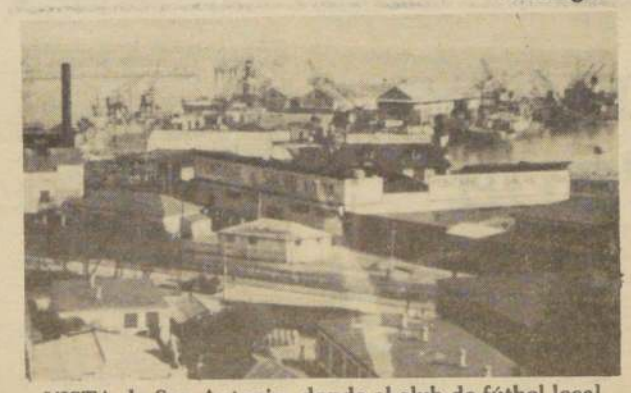

VISTA de San Antonio, donde el club de fútbol local vende condicionadas las entradas para los partidos internacionales.

Pronuncian mal Famoso nombre

Todos los años en este período se menciona repetidamente por radio y televisión el nombre de Alfredo Nobel con motivo de la otorgación de diferentes premios con que se distingue a personas de excepcional saber en diversas disciplinas. Los locutores de estos medios de comunicación y también algunos conferenciantes se refieren al Premio Nobel marcando el acento en la letra o, en circunstancias que debe pronunciarse Nobel acentuando la e (como se dice Abel, por ejemplo).

Con esta aclaración queremos solamente dejar establecido cuál es la correcta pronunciación cuando se hace mención al ilustre químico sueco, inventor de la dinamita. Esta corrección está avalada por investigación efectuada con ciudadanos y profesores suecos y en Suecia misma.

Dr. Oke Francé S.
Vicepresidente del Instituto Chileno-sueco de Cultura.

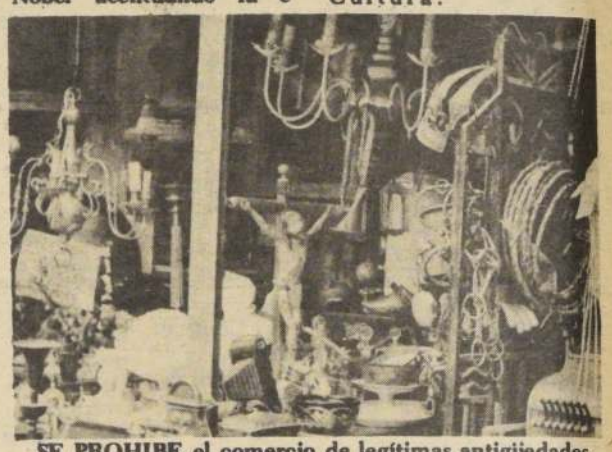

SE PROHIBE el comercio de legítimas antigüedades en el Mercado Persa y, en cambio, se autoriza el ofrecimiento de sofisticados artículos electrodomésticos.

Decisión Incomprensible

Una sana entretención de fin de semana consistía, hasta hace poco, visitar el Mercado Persa, tradicional versión chilena del parisiense Mercado de las Pulgas, del bonaerense San Telmo o del Rastro madrileño.

Ubicados en Balmaceda y Manuel Rodríguez, un centenar de puestos permitían a miles de hurgantes adquirir, a precios módicos, libros usados, bronces, cuadros, lámparas, cerámicas y otros objetos para alhajar el hogar.

Este peculiar deporte, tan característico de nuestra ciudad, cumplía varias funciones: caminar, respirar al aire libre, librarse del encierro casero a bajo costo e ir creando un ambiente grato con evidente beneficio para el presupuesto familiar.

Desde el punto de vista del ingenio y de la utilización del tiempo, las visitas a esta criolla feria de las pulgas resultaba provechosa y didáctica. Pero lo más importante del Mercado Persa es que allí se obtenían piezas únicas y originales.

Estas líneas van a propósito de que hace algunas semanas al llegar al Mercado Persa es posible observar la acción de funcionarios policiales advirtiendo a los comerciantes que no pueden instalarse. En cambio siguen en actividades miles de puestos que son verdaderas sucursales de tiendas, boutiques e importadoras, dedicados a vender ropa, zapatos, carteras, televisores y toda suerte de artefactos electrónicos nuevos.

Estos mercados, que en todos los países están destinados a la venta de objetos de segunda mano, mediante la aplicación de un criterio que no atino a comprender ha sido suprimido, dejando en cambio lo que nunca debió autorizarse: venta de productos industriales sin uso y que se encuentran en locales comerciales establecidos. Resultado: competencia desleal, evasión de impuestos y la sensación de que existen autoridades que actúan sin el necesario equilibrio y la cabal información.

F.H.R.
C.I. Nº 1.660.597 - Stgo.

Abuso en Venta de Entradas

Le quiero hacer presente que no sólo el club Colo Colo -como lo leí en "El Cronista" del 31 de octubre recién pasado - condiciona la venta de entradas para los partidos de la selección chilena.

En el puerto de San Antonio, el Club de Deportes San Antonio Unido no sólo condiciona la venta de esas entradas, sino más bien las revende.

En efecto. Para el partido Chile-Colombia, además de pagarse $ 50 extra por cada entrada había que "ponerse" con $20 de acuerdo con la siguiente explicación: "Si quiere compra o no compra nada".

Ahora bien. Para el partido Chile-Perú, del miércoles 24 de octubre, pedían $ 30 de sobreprecio por una galería con el siguiente slogan: valen $ 130. ¿y qué?.

Como se verá, el abuso que tenemos que soportar los porteños es peor que el que sufren los santiaguinos.

¿A dónde va a parar ese dinero?.

Antonio Harto de Abusos
Quinta Región

El Gobierno actúa conscientemente para erradicar la extrema pobreza

IMPRESCINDIBLE FUNCION SOCIAL DEL ESTADO

"Es imprescindible que el Gobierno de un país tome un rol predominante en la redistribución del ingreso, en especial en una Economía Social de Mercado".

Así lo afirma el último Informe Económico que mensualmente da a conocer la Oficina de Planificación Nacional.

La sola afirmación vertida en un documento oficial del Gobierno y de tan calificada entidad propia y cabeza -por su dependencia directa del Presidente de la República- del sector económico gubernamental, es un mentís a todo lo que se dice sobre insensibilidad social del esquema de desarrollo en aplicación en el país.

Explica el mencionado documento que "a pesar de que un crecimiento elevado de la economía beneficia a toda la población -al darles mayores ingresos y al proporcionarles mejores estándares de vida -no se puede esperar que ese crecimiento beneficie a todos en forma equitativa".

Y añade, complementado la idea. "es decir,todas las personas estarían mejorando su situación económica, pero algunas podrían estar progresando a ritmos distintos, lo que generaría una distribución del ingreso un tanto injusta".

Así es como al dejar el Gobierno el manejo de las industrías al sector privado, el sector fiscal está más libre para "dedicarse con más seriedad a programas sociales que asegurarán una distribución del ingreso más equitativa".

Una de las formas de redistribuir la riqueza es a través de los impuestos. La recaudación progresiva que se aplica en Chile hace que paguen más los de mayores ingresos, y el Fisco percibe más tributos de los grupos que más tienen y así se cuenta con recursos para redistribuir entre los que menos poseen.

Y tanto en la forma directa como en la indirecta, el Gobierno está redistribuyendo los recursos con que cuenta para destinarlos al área social.

El tema de la Extrema Pobreza, que el actual Gobierno dio a conocer al país, para crear la conciencia de la necesidad de erradicar esa lacra que detiene el progreso general de los habitantes de Chile, es una de las materias que más importa en este orden de cosas.

Como indica el documento aludido, "el Gobierno está interesado en erradicar la extrema pobreza del país, pero por lo delicada que es la situación, esto podría tomar un par de años todavía. En todo caso, si el país sigue creciendo a las tasas actuales, esto influiría enormemente en que dicho período de tiempo se acorte sustancialmente".

Queda claro, entonces, que aun por sobre los efectos positivos de la propia política de desarrollo en cuanto a redistribuir mejor la riqueza que la economía genera, el Gobierno está conscientemente actuando para aliviar el problema de escasez de los más pobres de la población.

DISMINUYE POPULARIDAD DEL CANDIDATO KENNEDY

Un sondeo realizado por la revista "Time" ha verificado que la ventaja del senador demócrata de Massachusetts, Edward Kennedy sobre el Presidente James Carter ha disminuído sensiblemente. De una relación de dos a uno registrada meses pasados a favor del desafiante, la ventaja de Kennedy sobre el Presidente se redujo ahora a 10 puntos porcentuales: 49 contra 39 por ciento.

La investigación de "Time" reveló que la reducción de la diferencia de popularidad entre los dos aspirantes a la designación presidencial democrática está vinculada con el hecho que mientras antes la candidatura de Kennedy estaba en dudas, ahora ya es prácticamente oficial. Esto, subrayan los analistas, cambia la perspectiva de las cosas, principalmente en consideración del hecho que Kennedy tiene la fama de ser punta de lanza del agrupamiento democrático "liberal", mientras el resto del país desde hace tiempo está encaminado en posiciones más conservadoras.

La lucha para arrancar al presidente en cargo la "nomination" del partido, no será a Kennedy tan fácil como parecía en un primer momento. Además, la ofensiva contra el senador ya está en marcha, y no sólo por parte de las fuerzas demócratas fieles a Carter. Los republicanos, que en las elecciones del año próximo creen poder derrotar a Carter más fácilmente que a Kennedy, ya están desenfundando sus armas. Aprovechando el descontento dirigido contra el actual jefe de la Casa Blanca, han creado un "slogan" con tal objetivo: "si les gusta Carter", dicen éstos, "Kennedy les gustará más aún".

Desde un punto de vista más específico, el senador de Massachusetts es vulnerable en dos puntos principales: la tragedia de Chappaquiddick, cuando en 1969 su joven secretaria Mary Jo Kopechne se ahogó en el automóvil conducido por Kennedy, que cayó a un río, y su posición de "liberal", con particular referencia a la propensión por intervenciones masivas del Gobierno Federal (y por lo tanto altos índices de imposición fiscal), contra una difundida actitud crítica que está madurando en el país hacia ese tipo de iniciativas.

Además, la actitud de Kennedy respecto a diversos problemas de política interna y exterior aún es desconocida. Tras la oficialización de su candidatura tendrá que tomar posiciones en cambio, y esto contribuirá a erosionar su vasta popularidad, no pudiendo ciertamente conformar a todos.

La ventaja de Kennedy está, naturalmente, en el nombre carismático de la familia, el recuerdo dejado por sus dos hermanos asesinados (John en 1963 en Dallas y Robert en 1968 en Los Angeles) y la indudable capacidad demostrada en el desenvolvimiento de sus deberes de senador.

El senador, además, ya ha comenzado a defenderse de los ataques, que seguramente aumentarán a partir del anuncio oficial de su candidatura.

La semana pasada hizo un acto público de "arrepentimiento" durante una entrevista televisiva; declaró que su comportamiento la noche de los hechos de Chappaquiddick fue "irracional", indefendible, inexplicable e inexcusable". Una asunción de responsabilidad de tal tipo por la muerte de la joven, debería, según se dice, inducir al electorado a "perdonar" al senador. Pero también podría provocar el efecto contrario.

En cuanto a su ubicación política, Kennedy comenzó a moverse hacia el centro, acercando a algunas de sus posiciones de neta marca "liberal", otras de inspiración claramente moderadas.

También en esto existe la posibilidad que la situación se vuelva en su contra, si por ejemplo fuese acusado de "imprecisiones" y de asumir actitudes contradictorias.

Un primer garrotazo en este sentido ya partió del senador demócrata Edmundo Muskie, también este "liberal", quien declaró: "como todo buen marinero de New England, Kennedy aprendió a navegar a vela". Y agregó el senador demócrata de Vermont, Patrick Leahy: "los que se mueven con el viento terminan perdiendo, porque la gente hoy quiere líderes que sepan tomar posiciones firmes".

Está,luego, la cuestión de la esposa de Kennedy Joan, de la cual el senador vive separado. No está dicho que Joan Kennedy, quien está luchando por terminar su dependencia del alcohol, aceptaría seguir al marido a la Casa Blanca. Y un presidente separado de la esposa sería un mal trago para el electorado puritano de los Estados Unidos.

El Cronista
FUNDADO EL 8 DE SEPTIEMBRE DE 1975. AÑO V Nº 1.514

Con navaja, en Hotel de Calle San Pablo

Asesinó a su Aamante, a su Hijo y Luego Intentó Suicidarse

"Ella, con sus puros y brujerías, lo impulsó a convertirse en parricida, homicida, y suicida frustrado", afirma Norma Mella al referirse a los hechos que, en la madrugada de ayer yen el interior de un hotel galante, protagonizó su marido y que cobraron la vida de un hijo del matrimonio y de una sobrina del mismo.

El escalofriante doble homcidio quedó al descubierto en las primeras horas de ayer cuando una de las dependientes del hotel El Rosedal de San Pablo 1417, descubrió en el lecho de la pieza número 19 el cuerpo de Rosario Ruiz Mella, de 18 años, y junto a los pies del catre, sobre una roída bajada de cama, el del pequeño Erick Molina Mella, de sólo tres año y medio de edad. Ella, en notado estado de gravidez, presentaba una herida cortante en el cuello que le ocasionó la muerte por degollamiento. El pequeño, al margen de algunas estocadas en diferentes partes del cuerpo, dos heridas mortales en ambas muñecas y una tercera, también profunda, en la región del cuello.

El homicida, parricida y frustrado suicida, el día en que contrajo matrimonio con la tía de su amante a la que ultimó en la mañana de ayer.

TIO AMANTE Y PARRICIDA

Tras el hecho que quedó al descubierto casi a las ocho de la mañana, aunque la data de muerte de ambas personas se estimó en tres horas, se iniciaron las diligencias y no faltó quien dijo que la mujer y el pequeño niño habían ingresado al hotel el pasado viernes en la noche, en compañía de un sujeto de unos 34 años llamado Jorge Molina Robles, actualmente detenido.

La madre de la pequeña víctima, esposa del homicida y tía de la otra asesinada, junto al menor de sus hijos. El primer hijo del matrimonio murió a los cinco días, el segundo ayer y fue últimado por su padre, ahora sólo le queda esta criatura de meses de edad.

Entretanto, ajena a lo ocurrido, una joven madre allá, en el fondo de Conchalí, en la población Arquitecto O'Herens, en los momentos que preparaba el desayuno recibía la improvista visita de Jorge Molina Robles, quien se había retirado poco después de las siete, del hotel. El hombre presentaba una herida cortante en su muñeca izquierda y exhibía una afilada navaja, bañada en sangre, en su mano derecha.

ELLA ERA BRUJA

El hombre llegó hasta allí para confesarse con su esposa antes de entregarse a la justicia. "Los maté a los dos, a nuestro hijo y a tu sobrina, que desde hace tres años -cuando llegó del campo- era mi amante. Ella era la mujer de que yo te hablé hace unos días... perdona..." alcanzó a decir el homicida y parricida antes de que llegara la policía.

Por su parte, al recordar estas palabras dichas por su marido, Norma Mella, le entregaba su propia conclusión a El Cronista: "Yo me la traje a la casa porque mi hermana, que vive cerca de Chillán, tenía problemas económicos. Entró a trabajar a la Librería Duquesa y ahí comenzó su romance con mi marido que trabajaba en la Industria Lafersa y que siempre se iban juntos al trabajo... Siempre ella fumaba puros con el nombre de mi marido en el baño, decía que era para atraerlo al hogar, pero era para que se enamorara de ella y quedara a su dominio. Con sus brujerías lo impulsó al crimen.

En proceso de falsificación de pasaportes

Juez y Fiscal Militar Informarán a Corte Marcial

El Juez y el Fiscal Militar, General Enrique Morel Donoso, y el Teniente Coronel Rolando Melo Silva, se reunieron en la mañana de ayer con el fin de fijar las líneas a seguir en el proceso caratulado como "Falsificación Documentaria y Otro", y que lleva el Nº 192-78.

Asimismo, se determinó oficiar un informe a la Corte Marcial, en el que se darán a conocer las diligencias realizadas en el proceso, así como también las proximas a efectuar para esclarecer el caso. Este será enviado a fines de semana al alto Tribunal Militar.

ANTECEDENTES

El 21 de septiembre de 1976 el ex Ministro de Relaciones Exteriores de Chile murió junto a su secretaria Ronni Moffit víctima de un atentado terrorista en Washington.

Tras las investigaciones realizadas en ese país, se indica que chilenos serían los autores del atentado oficiándose a Chile para que se inicien las investigaciones. Dos nombres, Juan Williams Rose y Alejandro Romeral Jara, son los claves.

En marzo de 1978 se inician paralelamente dos procesos. Uno a cargo de la titular del Primer Juzgado del Crimen de Mayor Cuantía, Juana González, y el Ministro en Visita, Marcos Libedinsky que investiga la entrega de pasaportes-falsificados a estos dos hombres, quienes posteriormente serían identificados, presuntamente, como el oficial Armando Fernández Larios y Michael Vernon Townley. El hecho que hubiera un oficial de Ejército presuntamente comprometido en el caso, hace que el Ministro se declare incompetente, pasando el proceso a la Justicia Militar.

Despido masivo en Emi-Odeón para poder sobrevivir...

"Piratería" Hace Quebrar a Empresas Discográficas

Dolido pero resignado se mostró ayer en la tarde el gerente artístico del sello Emi-Odeón, Jorge Oñate, quien junto a otros cuatro ejecutivos de la empresa deberá dejar su cargo a fin de mes, debido a una reducción de personal.

Oñate, quien se desempeñó durante 23 años en Emi-Odeón, señaló como causales directas del problema que afronta en estos momentos la empresa a "la piratería y la importación masiva de toca-casettes, ya que durante un año ingresó una cifra aproximada a un millón 284 mil aparatos".

"Aunque las medidas que la compañía debió adoptar son bastante críticas —dijo— no dejan de ser un tanto sensibles. Para algunos fue una sorpresa el anuncio, pero los que conocíamos más de cerca las cifras de venta tenía una especie de presentimiento".

Para graficar este hecho, señaló por ejemplo que el long play de Umberto Tozzi, calificado entre los de éxito, apenas ha vendido en un mes 479 copias a lo largo de todo el país. "En una época normal esa cifra no podría ser inferior a las dos mil 500".

Asimismo, y para dar a conocer públicamente las razones del despido, que además afectó al Gerente de Fábrica, Sergio Moreno; al de operaciones, Manuel Muñoz; el técnico Víctor Vidal, y el de repertorio, Alfredo Acuña, Oñate dio a conocer la siguiente declaración:

"Debido a la difícil situación financiera por la que atraviesa nuestra compañía, se ha visto obligada a tomar drásticas medidas para poder continuar con sus operaciones en Chile.

"Son muchos los problemas que ha tenido que soportar Emi-Odeón chilena en los últimos dos años, pero el más grave de todos es la piratería industrializada de nuestros fonogramas (discos y cassettes), lo que implica no sólo una pérdida para la empresa, sino que también están involucrados el no pago de los derechos correspondientes a los artistas, autores, etc.

"Todo los aspectos señalados han obligado a la compañía a reducir su planta de trabajadores y modificar su estructura para poder sobrevivir, medidas que para la empresa y para los que le han acompañado a través de los años no dejan de ser sumamente dolorosas. En esta situación una de las personas que se ha visto afectada ha sido el suscrito, quien prestó sus servicios a Emi-Odeón chilena durante 23 años.

"Mi alejamiento no será completalmente, ya que continuaré prestando mis servicios como asesor de la empresa".

Marina Pozo condenada a 3 años y un día

Rebajaron Pena a la Asesina de Pudahuel

A tres años y un día de prisión rebajó la pena de 5 años y 1 día a la que había sido sometida, en primera instancia, Marina Pozo Gallardo, más conocida como la "descuartizadora de Pudahuel".

La mujer, de 37 años había sido condenada por el Noveno Juzgado del Crimen que inició el juicio en su contra a fines de 1976 por la muerte de Jorge Gómez Gómez, de 42 años. En efecto, el 15 de diciembre del citado año, Marina Pozo luego de sostener una violenta discusión con su conviviente, quien había llegado a su hogar en estado de ebriedad, procedió a ultimarlo con un cuchillo para luego destrozar su cuerpo que fue quemado de a poco durante 15 días.

Los restos del infortunado fueron descubiertos el 28 del mismo mes en el domicilio de la pareja, ubicado en calle Las Torres 1326 de Pudahuel, y la homicida fue aprehendida horas más tarde por efectivos de la policía civil.

La rebaja de la condena concedida por un fallo dividido de 2 votos por 1 se basa en la conducta irreprochable que la inculpada tuvo antes del crimen. Así como también en que la mujer "actuó motivada por un arrebato de obsecación". Aunque la mujer en la actualidad se encontraba gozando de libertad bajo fianza, el mismo fallo estipula que ella debe volver de inmediato a la Penitenciaría de Mujeres donde a lo menos debe permanecer 6 meses más recluída para optar así a la libertad condicional, tras de cumplir la mitad de la condena a la que fue sometida en segunda instancia.

Población Santa Julia

"Paracaidistas" Asesinan a Joven en una Fiesta

Con un muerto y 2 heridos de gravedad culminó en el interior de la población Santa Julia una fiesta de cumpleaños. Un grupo de 10 "paracaidistas", al no permitírseles en la fiesta, atacó a los participantes provocando un campal combate a puñaladas.

De acuerdo a los informes policiales, los hechos se registraron el pasado fin de semana en el inmueble signado con el Nº 3866 de la calle Ebbe, lugar donde Alfonso Núñez Núñez celebraba sus 16 años.

Hasta el mencionado lugar, y sin haber sido invitados, llegó un grupo de 10 desconocidos quienes —sin mediar palabra— intentaron obligar a los dueños de casa a que se les atendiera. Ante la negativa con cuchillo atacaron a los participantes provocando con ello la muerte de José Guillermo Rojo Vera, de 19 años de edad, y heridas de gravedad a Patricio Vásquez y Eduardo Bórquez, quienes habían sido invitados a la fiesta.

Al cierre de esta edición, según se supo, la policía civil había capturado a solo 5 de los responsables de este nuevo homicidio, aunque los restantes estaban plenamente identificados y su detención se estimaba en cosa de horas.

Nuevas Normas en Ceremonias Oficiales

El Ministerio de Relaciones Exteriores, mediante un Decreto Ley firmado por el Presidente de la República que aparece en el Diario Oficial de ayer, señala nuevas normas en ceremonias oficiales a las que concurre el Jefe de Estado, respecto al orden de precedencia de las autoridades.

Asimismo se indican las personalidades que reemplazarán a las más altas autoridades en caso de que éstas últimas no asistan.

El cuerpo legal lleva el Nº 680, y es modificatorio el artículo 78 del Decreto Supremo Nº 178, de 9 de marzo del presente año.

Dicho artículo establece que en aquellos actos y ceremonias oficiales a las que concurran Su Excelencia el Presidente de la República, miembros del cuerpo diplomático y personalidades chilenas, la precedencia de las autoridades chilenas y extranjeras será la siguiente:

Presidente de la República, Miembros de la Junta de Gobierno, Presidente de la Corte Suprema de Justicia o quien lo subrogue, Cardenal Arzobispo de Santiago; ex presidentes de la República, Decanos del Cuerpo Diplomático, Embajadores Extranjeros, Ministros de Estado, autoridades nacionales con rango de Ministro, asesores del Jefe del Estado con rango de Ministros; Contralor General de la República, miembros del Consejo de Estado, etc

La precedencia de autoridades nacionales y extranjeras en actos y ceremonias oficiales que se realicen en regiones o provincias, sin perjuicio que las autoridades ya mencionadas mantengan la ubicación que les corresponda, se observará el siguiente orden:

Si el Presidente de la República no concurre lo reemplazarán los miembros de la Junta, los Ministros de Estado, y en ausencia de éstos, el Intendente Regional o principal autoridad militar, según sea el caso.

El proyecto que permitiría la creación de Bancos de Fomento Habitacional analizaron con el Presidente de la República, General Augusto Pinochet Ugarte, los directivos de la Cámara Chilena de la Construcción que preside Sergio Silva Bascuñán.

Problemas de Energía Debaten en Seminario

En el Reactor Nuclear de Lo Aguirre comenzó ayer un seminario sobre "Factores Internacionales del Desarrollo Energético", en cuya inauguración participó el Ministro Presidente de la Comisión Chilena de Energía, General (R) Herman Brady y el Presidente del Instituto de Estudios Internacionales de la U. de Chile, Francisco Orrego.

Entre los expertos extranjeros que toman parte en el seminario, figura el ex-Consejero de EE.UU., Frank Zarb el representante del Departamento del Tesoro de ese país, George Robinson; el director de Recursos Naturales de CEPAL, Michael Nelson y el representante del Banco Mundial, Efraín Friedman.

En su intervención, el Ministro Brady destacó que un plan nacional de energía debe buscar nuevas fuentes alternativas y preservar el medio ambiente.

Breves de Gobierno

S.E.EN COMPLEJO DEPORTIVO

Mañana a las 12 horas el Jefe del Estado presidirá la ceremonia de inauguración del moderno Complejo Deportivo, Recreativo y Cultural "Santa Elena", ubicado en la calle del mismo nombre en el número 1675. El complejo fue construido en un terreno de seis mil metros cuadrados, de propiedad del Municipio de Santiago.

MEDALLA RECORDATORIA

Una medalla recordatoria de los 50 años de la fundación del establecimiento entregaron al Presidente Augusto Pinochet , religiosos del Sanatorio Marítimo Helioterápico "San Juan de Dios", de Viña del Mar. El Rvdo. Padre Rodrigo González agradeció al Jefe del Estado la permanente cooperación que reciben de parte de las autoridades de Gobierno para el desarrollo de sus actividades.

MUESTRA DE LA CONSTRUCCION

El Primer Mandatario fue invitado por directivos del Colegio de Constructores Civiles de la Quinta Región, a la primera muestra nacional de la construcción que se efectuará entre los días 6 y 23 de diciembre en Valparaíso.

SALUDO DE CURSO MILITAR

Con una solemne ceremonia que se realizará el próximo 13 de diciembre en la Escuela Militar del General Bernardo O'Higgins, la promoción del Curso de 1944 celebrará el trigésimo quinto aniversario de su egreso del plantel. Al acto fue invitado el Presidente de la República y Comandante en Jefe del Ejército, General Augusto Pinochet, durante una reunión sostenida ayer con la directiva que preside el Teniente Coronel (R) Mario Ebner Pinochet.

EL PRESIDENTE INVITADO A TEMUCO

El Jefe del Estado comprometió una visita para el 21 de noviembre a la quincuagésima Exposición Agrícola, Ganadera e Industrial de Temuco y quinta Feria Internacional de la Frontera. La muestra estará abierta entre el 15 y el 25 del mes en curso. El anunció lo hizo ayer el presidente de la SOFO, Michael Fuschlocher, luego de una entrevista que sostuviera con el Mandatario para invitarle, a la que le acompañó el vicepresidente Eduardo Carmine.

Proyecto para crear Bancos de Fomento Habitacional

6 Mil Nuevas Viviendas Construidas en el País

Un aumento de seis mil nuevas viviendas se registrará durante 1979 llegando a un total de 30 mil, en relación con las 24 mil casas que fueron levantadas en el último año. Así lo informó al Presidente Augusto Pinochet, la directiva de la Cámara Chilena de la Construcción que fue recibida en audiencia al mediodía de ayer en el gabinete de trabajo presidencial del piso 22 del edificio Diego Portales.

La delegación la presidió Sergio Silva Bascuñán y estuvo integrada por los vicepresidentes Alfredo Ovalle y Máximo Honorato, además del ex presidente de la entidad Modesto Collados y el gerente Fernando Alvear.

En conversación con los periodistas, Silva Bascuñán reconoció sin embargo, que "las cifras todavía son extremadamente bajas", añadiendo que "en todo caso significan que ha habido un incremento de seis mil viviendas más".

BANCOS DE FOMENTO HABITACIONAL

En la entrevista también fue considerado el proyecto de creación de Bancos de Fomento Habitacional que redactó la entidad, actualmente en estudio en el Ministerio de Hacienda.

Silva Bascuñán señaló que los Bancos de Fomento Habitacional serían instituciones que se regirían por la misma Ley de Bancos de Fomento, con algunos agregados que les obligarán a destinar el 60 por ciento de sus recursos al financiamiento de la adquisición de viviendas.

Destacó el interés "realmente extraordinario" del proyecto dado que actualmente el Fisco, a través del Ministerio, sólo se preocupa de la adquisición de viviendas para personas de escasos recursos a través de subsidios, y el resto lo deja entregado a la iniciativa privada.

Subrayó igualmente la importancia de que este crédito bancario sea manejado por personas que realmente entiendan de viviendas, que atraigan el ahorro y que le den seguridad al inversionista de ahorro de vivienda, en el sentido que no existirá un trato discriminatorio en cuanto a antigüedades, garantía y oportunidades para ser candidato a tener un préstamo para la vivienda.

Insistió en la preocupación de la Cámara de la Construcción porque el ciudadano medio tenga la posibilidad de adquirir casa.

"Si acaso la intermediación financiera es de menor costo —dijo— serán menores los recargos que tenga, menores los dividendos y mayor el número de personas que pueden optar a una casa. Por otra parte, si se produce, porque justamente existen las vías de que tengan acceso al mercado de vivienda más gentes, agregó que se va a producir un aumento en el volumen de construcción lo que posibilitará el incremento de tecnología aplicada a la construcción de casas, las que podrán entonces abaratarse".

Otro aspecto que según manifestó puede ir abaratando las casas, "es el que se refiere a la disminución del valor real de los intereses que se cobran para estas construcciones". Precisó que el interés ha ido bajando "pero está todavía bastante alto y esto significaría que la casa tenga un menor monto de financiamiento que va a ir disminuyendo su precio".

Sobre esta misma materia, Silva Bascuñán, insistió de que el proyecto en estudio permitiría a todos los bancos operar en vivienda con la obligación de destinar un 60 por ciento de las colocaciones que haga, a la adquisición de viviendas, y subrayó que los volúmenes van a ser muy grandes, por lo que se justifica que existan instituciones especializadas aún cuando todos los bancos que quieran puedan operar en ellas".

OBRAS PUBLICAS

En materia de Obras Públicas, el directivo reveló que el Jefe del Estado les adelantó que en el presupuesto del año próximo, en moneda de valor adquisitivo constante, sería igual al presupuesto del año anterior.

Se le hizo presente al Mandatario la necesidad de que dentro de las actividades del Ministerio de OO.PP. determinara como estaba previsto, el plan de infraestructura que requiere el desarrollo económico del país para el decenio próximo. El plan está en estudio, y se espera se cumplan los plazos que en el Mensaje Presidencial se establecían, y que fijaba agosto de 1980 como su término.

En relación a la infraestructura privada, los directivos conversaron con S.E. acerca de los proyectos que significan para el próximo quinquenio una inversión del orden de los seis mil millones de dólares, de los cuales aproximadamente un tercio corresponderá a construcción.

Abogado Jorge Fernández Fernández

El 14 Asumirá Director de Comunicación Social

EL ABOGADO Jorge Fernández Fernández asumirá el próximo miércoles la dirección de la División de Comunicación Social del Gobierno. Reemplazará en ese cargo al periodista Luciano Vásquez Muruaga, designado por el Presidente de la República como presidente del Consejo Directivo de la Empresa Periodística "La Nación" y Director del diario "El Cronista".

El próximo miércoles 14 asumirá sus funciones el recientemente designado Director de la División de Comunicación Social del Gobierno, abogado Jorge Fernández Fernández.

La información la proporcionó el propio personero durante una audiencia que le concedió el Presidente de la República, y a la que también asistió el nuevo Alcalde de Viña del Mar, Edmundo Crespo.

Jorge Fernández señaló que su sucesor en el Municipio viñamarino iniciará sus actividades comunales el lunes 12 del presente.

"En la entrevista con el Primer Mandatario, dijo, le informé acerca de mi desempeño en Viña del Mar y le reiteré mi gratitud por el nombramiento como Director de Comunicación Social."

Finalmente resaltó que "fue una visita muy grata, donde no se le plantearon al Jefe del Estado temas relativos a nuestras próximas actividades de Gobierno".

ALCALDE DE VIÑA

Por su parte, el nuevo Jefe Comunal de la Ciudad Jardín, Edmundo Crespo, de 28 años de edad, manifestó que le espera "una ardua tarea y me siento profundamente agradecido por la designación del Jefe del Estado en un cargo de tanta importancia".

Informó que en Viña había conocido por su antecesor los proyectos que se estaban implementando y que había llegado en una etapa en que recién se estaban esbozando los proyectos para el próximo año.

Afirma abogado de la familia Anfruns Papi

Las Investigaciones Deben Continuar

• "El caso de Rodrigo es similar al de los niños violados por el profesor Aceituno. Los padres de esos pequeños tienen ahora pleno derecho a pensar que ese sujeto no será castigado", dijo el jurista Mario Neumann

"Las investigaciones deben continuar. Este caso no se puede cerrar; por el contrario, aún hay muchas cosas nebulosas que deben aclararse. El hecho de que se haya declarado sin discernimiento a P.P.V. no implica que las diligencias finalicen".

Las palabras corresponden al abogado de la familia Anfruns Papi, Mario Neumann, quien en los próximos días presentará un recurso de queja a la Corte Suprema para efectuar una apelación en relación al fallo.

Añadió el jurista que entre las materias "nebulosas" se encuentran varias preguntas que han quedado sin respuestas. ¿Por qué se mantuvo todo el proceso en secreto y ni siquiera los abogados de las partes tuvimos acceso al sumario? ¿Debido a qué algunas personas mantienen una actitud como si todas las diligencias estuviesen terminadas? Ahora, en cuanto al hallazgo mismo del cadáver, quedaron muchas interrogantes e incoherencias, por ejemplo la data de muerte, el aspecto del cuerpo, el supuesto rastreo fallido de los perros de la policía y tantas otras cosas, que pienso, algún día deberán aclararse".

Asimismo, agregó que con este fallo de declarar sin discernimiento a P.P.V. se le están otorgando oportunidades a los muchachos que amparados en su edad, pueden cometer crímenes que luego quedan impunes.

"Creo que con esta actitud, dijo Neumann, le están dando "alitas" a muchos sujetos que andan por ahí en libertad. Es así como, sin ir más lejos, se puede relacionar el caso del pequeño Rodrigo con las depravaciones del profesor Aceituno. Los padres de los menores violados tienen ahora pleno derecho a pensar que este sujeto no será castigado, pues, aunque no se reconozca, el caso Anfruns con éste tiene muchas similitudes".

DUDAS RAZONABLES

Indicó asimismo que existen razonables dudas acerca de las declaraciones de P.P.V. y que sin recurrir a las leyes y sólo por sentido común se puede afirmar que este menor miente.

"Es por eso, continuó diciendo, que insisto en que las investigaciones deben continuar. El niño Pincheira ha tenido conductas tan complejas que es difícil pensar que haya podido actuar solo, en el caso que el fuese culpable".

"Si yo fuera su abogado defensor, seguiría trabajando en el caso hasta demostrar la inocencia de mi cliente. Al cabo, en esto todo está tan confuso que es muy factible aportar nuevos antecedentes que ayuden a P.P.V.", finalizó diciendo Neumann.

Rápida encuesta callejera

La Opinión Pública Discrepa del Fallo

Uno de los casos más dramáticos registrado en lo que va corrido del año en nuestro país, la muerte de Rodrigo Anfruns Papi, dejó al descubierto uno de los aleros más débiles de la Justicia; EL DISCERNIMIENTO. En torno a este concepto la doctrina no precisa su contenido ni su alcance exacto provocando, con ello, una verdadera polémica que ya salió de las paredes de los Tribunales luego de conocerse el fallo en segunda instancia que declara sin discernimiento a P.P.V., confeso de la muerte de Rodrigo.

Ella sólo se identificó como Verónica y afirmó: "Me parece que hay algo escondido. A P.P.V. lo utilizan para algo, pero también debe pagar su responsabilidad en el macabro crimen".

El fallo entregado por la Segunda Sala de la Corte de Apelaciones, integrada por los Ministros José Cánovas Robles, Adolfo Bañados Cuadra y Germán Valenzuela Erazo, en un total de 24 fojas señala las razones del acuerdo que, en esta oportunidad, fue dividido (dos votos contra uno) y que —como cosa curiosa— la parte disidente entregó un mayor número de considerando que la parte mayoritaria del fallo. Todo ello originado por la falta de precisión de nuestra legislación, que no clarifica el término Discernimiento.

En lo esencial, en sus 15 considerandos, la parte mayoritaria destaca la inestabilidad del inculpado, tanto física como síquicamente. Aunque el informe antropológico que en el fallo califica al menor P.P.V. de "prepúber" y con características somáticas correspondientes a una edad de 17 a 18 años, la parte mayoritaria del fallo (Cánovas y Bañados) acogiéndose a los informes médicos entregados por la Juez de Menores Blanca Torres y de la Fiscal del Proceso, Leticia Contreras, así como de los testigos que conocieron al inculpado y sus parientes, coinciden en señalar que P.P.V. es inmaduro, sub-normal y que requiere imperiosamente de un tratamiento médico a fin de rehabilitarlo.

Por su parte, en una abierta discrepancia lo anterior y considerando que toda persona que sepa "distinguir una cosa de la otra, señalando la diferencia que hay entre ellas" (como define la Real Academia el término Discernimiento), el Ministro Valenzuela en 19 considerandos fundamenta que Patricio Omar P. V. actuó con discernimiento.

El caso puede continuar en la Corte Suprema, pues hay cindo días para apelar al fallo de segunda instancia... pero la duda queda y el público tiene su opinión, toda la cual coincide al señalar que hay algo tras de esto, aunque muchos de ellos (como lo demuestra una encuesta de El Cronista) ni siquiera piensan que todo ello es el producto de la falta de definición legal.

"Los antecedentes entregados en el proceso me llevaron al convencimiento que P.P.V., sabía lo que hacía", afirma el Ministro Germán Valenzuela, integrante de la Segunda Sala de la Corte de Apelaciones.

Ministro Valenzuela

P.P.V. Actuó con Discernimiento

"Estimo que el inculpado Patricio P.V. actuó con actitud síquica que le permitió darse cuenta de lo que hizo". La fría afirmación rompe el silencio acostumbrado en el Palacio de Justicia. Es el abogado y Ministro de la Segunda Sala de la Corte de Apelaciones, Germán Valenzuela Erazo, quien inicia una corta conversación con "El Cronista" luego de conocerse el fallo que sindica a P.P.V. como persona sin discernimiento.

—Ministro, ¿por qué Ud. consideró que el inculpado actuó con discernimiento?, ¿cuáles son sus fundamentos?

—"Muy simple. En mi concepto los antecedentes allegados al proceso previamente analizados unos con otros, y ponderándolos, he estimado que el inculpado Patricio P... actuó con actitud síquica que le permitió darse cuenta de lo que hizo, de que ese era un hecho, por su extrema gravedad, no sólo reprobable sino que además punible. Este conocimiento se acrecenta si se reflexiona en la singular habilidad mostrada en el proceso por el muchacho, para simular y para planear, en términos tales que engañó a numerosas personas e incluso a un psicólogo.

—¿Cuáles son los antecedentes que Ud. analizó para llegar a tal conclusión?

—Entre otros, —afirma el entrevistado— su buen rendimiento de escolaridad. Durante sus estudios tiene un promedio de notas del orden del 5,1 y ha repetido sólo un curso.

Posteriormente agregó: "La opinión de sus parientes más cercanos, que lo consideraban normal; la manera como actuó en el hecho y después de él, mostrando gran habilidad y buena planificación; su singular capacidad para simular, reconocida por los médicos que lo llegaron a calificar de inauténtico, entre otros factores que apunté en el fallo.

—¿Qué entiende Ud. por discernimiento y cómo lo aplica en este caso?

—Puede tener validez con respecto a algunos delitos y que por su naturaleza están dentro de la posibilidad de que un muchacho, de entre 16 y 18 años, no pueda comprender su significado. En delitos tan graves vinculados al ser humano mismo, como es el de homicidio, estimo que en este caso el inculpado ha llegado a un estado de madurez que le permite distinguir una cosa de la otra.

Angel Albornoz y señora

Afirma presidente de la Sala

La Conducta de P.P.V. se Puede Enmendar

"El muchacho actuó así por debilidades síquicas y puede ser enmendado su camino. Hay que someterlo a tratamiento y no tratarlo como un delincuente", señala el presidente de la Segunda Sala de la Corte de Apelaciones, José Cánovas Robles, al referirse al fallo que declaró sin discernimiento a P.P.V.

El mencionado profesional, presidente de la Sala que entregó el fallo en segunda instancia, al sostener una corta conversación con la prensa confirma que la ley no precisa bien el concepto de discernimiento y se inclina por la posición universal de considerar responsable de sus actos al mayor de 18 años.

— Presidente, ¿qué lo llevó a Ud. a señalar que P.P.V. actuó sin discernimiento?

—Los exámenes de los profesionales (médicos) y los informes entregados al respecto por la fiscal Leticia Contreras Contreras. En ellos se indica que el menor hasta 1977 prácticamente, tuvo una personalidad normal que varió notoriamente en 1978. Su falta de coherencia, su capacidad de imaginación y la serie de contradicciones en que entró en sus declaraciones.

—¿Qué entiende Ud. por discernimiento de acuerdo a la ley?

—La ley no es muy clara al respecto y yo me inclino en el concepto moderno que se le da a la palabra. Pienso que va más allá de la diferenciación del bien y el mal y compromete todas las facultades superiores del espíritu, no sólo del intelecto, sino también la posibilidad de actuar con el debido control volitivo. Sumando a ello el hecho de que una persona puede pasar, sin ser anormal, por momentos de irracionalidad y que no por ello se va a convertir, necesariamente, en un delincuente.

—¿Entonces P.P.V. queda libre de toda culpa?

—Legalmente no será sometido a un juicio por el hecho que cobró la vida de otro niño, por considerar que no tiene capacidad para ello. Sin embargo, es grave el hecho de que reconociera su participación en la muerte de Rodrigo Anfruns y por ello debe ser sometido a un tratamiento bajo control por tiempo indeterminado. Su mala conducta se puede enmendar y no por el hecho que se le imputa lo vamos a someter a régimen de delincuente y perder la posibilidad de salvarlo. Es un enfermo.

No se Altera Previsión de Funcionarios de la Salud

• Indemnización especial a quienes ocupen cargos de planta y deban cesar en ellos

Los funcionarios encasillados en los nuevos servicios de salud continuarán sometidos al régimen de imponentes de la Caja Nacional de Empleados Públicos y Periodistas y aquellos profesionales que excepcionalmente estén afectos a otro sistema de previsión, podrán optar por conservarlos solicitándolo por escrito al Ministerio de Salud.

Así se especifica en un documento emitidio por esta Secretaría de Estado en el que destacan algunos alcances sobre las normas de previsión de los profesionales de la salud, luego del proceso de encasillamiento que se está llevando a cabo en todo el país.

El documento señala además que el otorgamiento de la jubilación se sujetará a las normas ordinarias que gobiernan la materia y dependerá de que el funcionario cese en su condición de tal y cumpla los requisitos necesarios para obtener este beneficio.

En este punto se pone énfasis en que no existirá, por lo tanto, derecho a jubilación y la reorganización del sector salud sólo implica cambio de cargo, establecimiento o repartición, así como de calidad funcionaria del afectado.

Se refiere igualmente a la causal de jubilación por expiración obligada de funciones que se contempla en el estatuto administrativo, y que, entre otras observaciones, puntualiza que esa causa sólo exige 20 años de imposiciones o tiempo computable para jubilar.

Hace hincapié en que este beneficio no se aplicará a los profesionales contratados, porque sus cargos no forman parte de las plantas de los servicios reestructurados.

En el caso de que el encasillamiento signifique para algún profesional funcionario una disminución de sus rentas, podrá elegir entre rechazarlo o acogerse a jubilación, si tiene los requisitos indicados, o continuar en actividad, exhibiendo la diferencia de sueldo mediante planillas suplementarias.

DESAHUCIO

Al margen de que les corresponda o no gozar de una pensión de jubilación, los profesionales que cesen en sus empleos a raíz de la reestructuración pueden recibir el desahucio que la ley concede a los funcionarios públicos.

Este beneficio equivale a un mes de sueldo sobre el que se hayan practicado imposiciones a la Caja Nacional de Empleados Públicos y al fondo de Seguro Social por cada año o fracción superior a seis meses, con un tope de 24 mensualidades.

INDEMNIZACIONES ESPECIALES

Los profesionales funcionarios que en la actualidad ocupen cargos de planta y que deban cesar en ellos por efecto de la reestructuración, tendrán derecho a percibir siempre que no tengan los requisitos para jubilar, una indemnización especial.

Esta se pagará durante seis meses y corresponderá al total de las remuneraciones devengadas en el último mes en que presten servicios y no será imponible ni constituirá renta para ningún efecto legal.

En su parte final, la nota hace presente que la situación de cada profesional funcionario será estudiada y resuelta en forma individual por las respectivas cajas de previsión, o en definitiva por la Contraloria General o por la Superintentendencia de Seguridad Social.

Una investigación a fondo a CANAEMPU se efectuará para ver hasta dónde llega el ausentismo laboral que viene provocando colas y tramitaciones como las que se pueden apreciar aquí.

"Sacadores de Vuelta" de CANAEMPU Rumbo al Patíbulo

• Investigación a fondo del alto ausentismo laboral porque todos están "enfermos"

Una severa investigación por el alto grado de ausentismo laboral que se viene observando en los últimos tiempos y que estaría alcanzando a un 20 por ciento diario, se efectuará en la Caja Nacional de Empleados Públicos y Periodistas.

La información trascendió de fuentes fidedignas que agregaron que este "buceo" que se practicará en CANAEMPU forma parte de las primeras medidas anunciadas recientemente por el Ministro del Trabajo, tendientes a agilizar y mejorar la atención de las entidades previsionales.

Como se recordará, el Secretario de Estado criticó los reiterados reclamos de jubilados, montepiadas e imponentes que en forma frecuente hacen de las corporaciones de seguridad social debido a las múltiples tramitaciones y excesiva burocracia que se hace durante sus gestiones en dichas instituciones.

Al tenor de lo informado por el vocero el grueso del ausentismo laboral detectado en la Caja de Empleados Públicos y Periodistas tendría un origen común, esto es, permisos médicos que habrían alcanzado la respetable cifra de un 20 por ciento de su personal "convaleciente" o simplemente "enfermo".

Según señalaron se entiende como normal que el ausentismo por razones de salud u otras de tipo social no sea superior al 4 y 6 por ciento diario, con lo cual lo que está ocurriendo en CANAEMPU concitó la atención de las autoridades del Trabajo y la Seguridad Social.

Entre los pasos que se seguirán estaría una petición que formulará el Ministerio del Trabajo a la Contraloría General de la República, para que lleve a cabo la investigación con la mayor celeridad y rigurosidad.

OTRAS TAMBIEN

Al mismo tiempo se informó que la Caja mencionada será la primera de una serie de instituciones previsionales que serán examinadas a fondo a fin de detectar el funcionamiento de éstas, que a juicio de las autoridades deja mucho que desear en lo general.

Agenda del Trabajo

Muy satisfechos se mostraron los artistas nacionales al término de una reunión que sostuvieron ayer con el Ministro del Trabajo, José Piñera, a quien lo informaron sobre la composición del nuevo Sindicato de Variedades, organizado recientemente en conformidad a las nuevas disposiciones laborales.

Así lo dio a conocer ayer su nueva directiva que preside la conocida cantante nacional Patricia Maldonado e integran en calidad de Secretario, José Alfredo Fuentes y Tesorero Rafael Puentes.

Los artistas explicaron que el objeto de su reunión con el Secretario de Estado fue solicitarle su apoyo a que este sector de trabajadores alcance elevados niveles de organización laboral. Informó Patricia Maldonado que entre los pasos principales que se seguirán estará una revisión completa de sus socios que actualmente están registrados en una cantidad de 1.400.

"El Ministro nos planteó su inquietud —dijo la cantante— por el elevado número de afiliados que aparecen. Eso es efectivo y haremos una completa reafiliación por cuanto muchos de ellos han fallecido, otros se han dedicado a otras actividades e inclusive hace poco fueron detenidas varias personas que portaban el carnet de SINAVE por efectuar actos no lícitos".

La nueva directiva de los artistas anunció que a más tardar en las próximas dos semanas estarán listos los Estatutos del Sindicato Nacional de Artistas de Variedades y Espectáculos (SINAVE) que acoge a cantantes, humoristas, vedettes y fonomímicos entre otros.

Añadieron que en principio no existen grandes planes de realización por cuanto lo principal residirá en un comienzo en la completa reorganización del gremio.

CONSEJO NACIONAL DE SEGURIDAD

Con motivo de la próxima realización en el país de las Segundas Jornadas Latinoamericanas de Seguridad e Higiene del Trabajo y el Tercer Encuentro Interamericano sobre Ruido y la Comunidad, hoy sus organizadores ofrecerán una conferencia de prensa.

La reunión con los periodistas se realizará en el salón Pirihueico del Hotel Carrera, a las 11 horas, y estará a cargo del presidente del Consejo Nacional de Seguridad, Sergio Ramírez Encina y ejecutivos de la entidad que organiza ambos eventos internacionales.

VISITAS DEL MINISTRO PIÑERA

Una visita a la industria de calzados "BATA", en la comunidad de Peñaflor efectuará hoy a las 10 horas, el Ministro del Trabajo José Piñera con el fin de conocer los pormenores del acuerdo colectivo firmado por la empresa y sus trabajadores.

Mañana viernes el Secretario de Estado realizará visita de carácter similar a la Editoria Gabriela Mistral, industria gráfica, donde también se llegó a un positivo advenimiento entre el sector laboral y patronal. Posteriormente, al mediodía y en su gabinete de trabajo el Ministro Piñera se reunirá con el banquero y Vicepresidente del City Bank, Irving Friedmann.

HUELGA EN LA CAP

Voceros oficiales de la Compañía de Acero del Pacífico, aquí en Santiago, señalaron que los buses de la Empresa efectuarán sus recorridos normales de traslado de sus trabajadores a la usina de Huachipato, pese a que éstos se pronunciaron por la huelga que legalmente deben iniciar hoy jueves.

Como se recordará por amplia mayoría los cuatro mil trabajadores de la CAP votaron recientemente por la huelga, legal, al fracasar la negociación colectiva que venían desarrollando. El problema principal fue el reajuste de remuneraciones donde existe un amplio margen de diferencia. El sector laboral aspira a un 100 por ciento sobre el IPC y la contraoferta es de un 4 por ciento.

Los ejecutivos de CAP en Santiago señalaron que si en el servicio de traslado llegan más del 50 por ciento de los trabajadores el paro se habrá visto frustrado.

Bancarios Estatales Vuelven a la Carga

Los 7 mil funcionarios del Banco del Estado solicitaron oficialmente a los Ministerios de Economía y del Trabajo ser eliminados del Decreto con fuerza de Ley 1/2758 publicado en el Diario Oficial del 11 de octubre pasado.

Mediante ese cuerpo legal, a los trabajadores del citado banco no sólo se les postergó en 6 meses la negociación colectiva, que debían iniciar el 17 del presente mes, sino que se les prohibe la huelga y se les priva de una serie de beneficios que redundan en el aspecto económico.

Asimismo les cambiaron la comisión negociadora, ya que no podrán hacerlo en forma directa con los ejecutivos del banco, sino con el Consejo Económico que preside el Ministro de Hacienda.

Lamberto Pérez, Presidente Nacional de los funcionarios del Banco del Estado, señaló que siendo ellos empleados privados con funciones en una empresa estatal, se les convertía súbitamente al carácter de funcionarios públicos mediante el Decreto Ley 2758.

Pérez, y el resto de la directiva sindical se entrevistaron la semana pasada con el Ministro del Trabajo José Piñera, y ayer con el titular de la Cartera de Economía, Roberto Kelly, a quienes expusieron la inquietud de los trabajadores del banco por lo que el mencionado cuerpo legal significa.

Ambos ministros, según manifestó el dirigente, les dieron buena acogida, ya que prometieron estudiar la situación. Para ello el gremio les entregó un informe de 8 carillas puntualizando los aspectos legales que lesionan sus intereses.

Asimismo esos trabajadores pidieron a la Contraloría General de la República y a la Dirección Provincial del Trabajo, dictámenes acerca de la aplicación del Decreto Ley 1/2758 en lo que al Banco del Estado concierne.

Pedro Daza

La OEA Salió Debilitada de La Paz

Un análisis más en profundidad de la reciente Novena Asamblea General de la Organización de Estados Americanos, OEA, celebrada en La Paz, hizo ayer, en conferencia de prensa, el Embajador Permanente de Chile ante el organismo, Pedro Daza.

LO POSITIVO

En tres aspectos centró los puntos positivos que pueden derivarse de esta reunión continental:

"La condena general, definitiva y clara al proteccionismo, por lo que daña las economías y frustra los esfuerzos que hacen los países para lograr el desarrollo."

"La petición formulada a Estados Unidos para que el Sistema Generalizado de Preferencias, se haga efectivo, ya que hasta ahora, no lo es, por las limitaciones burocráticas que tiene el sistema operatorio."

"Y la otra petición, también a Estados Unidos, para que la Comisión de Consulta, CECOM, actúe efectivamente, cada vez que ese país adopte una decisión económica, en orden a averiguar si dicha determinación no afectará a alguna nación del continente."

CON BOLIVIA

Reiteró que Bolivia no es un interlocutor válido para dialogar con Chile sobre la situación boliviana de país sin litoral marítimo. Y ahora menos que nunca, y no antes de que aclaren su institucionalidad interna.

Especificó, que, fiel al principio de la no intervención, "la OEA no tiene porqué calificar lo que pasó en Bolivia".

"Antes de iniciar conversaciones para reanudar relaciones con Bolivia, ese país debe modificar su actitud con respecto a Chile". "Ha habido una campaña organizada en contra de nuestro país, a nivel diplomático y publicitario."

"La actual situación política boliviana, lo ocurrido recientemente en ese país —se refiere al golpe militar— no modificó en nada la posición chilena para reabrir las conversaciones bilaterales."

"Chile está dispuesto siempre a dialogar con quien sea, incluso con Bolivia, pero antes debe cambiar su actitud con respecto a nosotros."

DECLARACION DE LA PAZ

Con respecto al documento final con que terminó la Novena Asamblea General de la OEA, llamado "Declaración de la Paz", dijo que tenía aspectos de sumo interés.

La reafirmación del principio de no intervención en los asuntos internos de los países miembros; el principio de la solución pacífica de las controversias; el pluralismo ideológico y el que sea un foro importante para facilitar la coordinación de la política del continente con Estados Unidos.

DEBILITAMIENTO DE LA OEA

La OEA no ha salido fortalecida de esta Novena Asamblea General. "Los tres puntos que considero lo más negativo de esta reunión, no significan para nada un fortalecimiento de la Organización".

Ellos son el quiebre de la juridicidad, la politización y la tendencia a la formación de bloques.

Con respecto a la politización de la OEA, citó como ejemplo, que para ocupar un cargo administrativo en una Comisión, se presentó un solo candidato, un paraguayo, y fueron necesarias tres votaciones para obtener el mínimo legal de votos para ser elegido. Otros casos similares, dijo, reflejan esa politización que es perjudicial para el organismo.

"Cuando se avanza por el camino de lo subjetivo en cuanto a los principios que regulan el organismo, esto se transforma en arena movediza, es muy peligroso entrar en la flexibilidad."

Con relación a la Comisión de los Derechos Humanos de la OEA, señaló que había actuado con mayor objetividad que la similar de las Naciones Unidas. "Aun cuando hemos objetado errores en el procedimiento de la Comisión de la OEA".

Frente a la Resolución aprobada en esta Asamblea General de Bolivia, Chile rechazó las injerencias sobre materias propias del país, como las relativas a estado de emergencia y derecho a sufragio. Pero en los otros aspectos, no hay mayor dificultad ya que se reconoce que estamos en un proceso, en el que se insta al país a continuar.

PEDRO DAZA, Embajador Permanente de Chile ante la OEA, analizó los resultados de la Novena Asamblea General del organismo continental recientemente efectuada en La Paz, Bolivia.

Cuartas Jornadas Nacionales

La Ciudad Refleja la Cultura de un País

"Como bien lo señalan los más destacados estudiosos del tema, las ciudades constituyen la expresión más completa y cabal de la cultura de un país; en ellas se hace presente el pasado que permanece en la forma de sus obras, superpuesto, cual grandioso documento, testigo de nuestra historia y dentro del cual actuamos, luchamos, sufrimos, gozamos". Así lo expresó el Vicerrector de Extensión y Comunicaciones de la U. de Chile, Fernando Riquelme, en la ceremonia de inauguración de las Cuartas Jornadas Nacionales de Cultura, en el Salón de Honor de la Casa de Bello.

En dicho acto estuvieron presentes autoridades universitarias, representantes del Consejo de Rectores -que auspicia el evento-, invitados, profesores y componentes y directores de las comisiones de trabajo.

"Nadie tendrá dudas agregó el Vicerrector- respecto de la necesidad cada vez más urgente que tienen nuestras ciudades de constituirse en el motivo central de interés de todos aquellos que desde diversos angulos puedan señalar la forma en que aprecian su evolución y desarrollo".

A modo de corolario de su intervención el Vicerrector Riquelme dijo que muchas de nuestras ciudades "han llegado a poseer el estado de desarrollo suficiente como para permitir el florecimiento cultural que debe acompañar todo resurgimiento material. Las Universidades profundamente ligadas al devenir de la nación están contribuyendo una vez más bajo la forma de este coloquio multidisciplinario al buen éxito de dicha empresa".

Finalizada la ceremonia se procedió a inaugurar, además, una exposición fotógrafica, que, en 350 imágenes evocan "una realidad material dentro de la cual se han desarrollado y continúan haciéndolo, todas aquellas actividades culturales que serán motivo de estudio de las presentes jornadas" dijo el Decano de la Facultad de Arquitectura y Urbanismo de la U., Gastón Etcheverry.

La actividad de análisis y estudio de las Cuartas Jornadas comenzó en la tarde de ayer miércoles con el trabajo de las cuatro comisiones que se abocaron a desarrollar los distintos puntos del certamen, en las dependencias de la Casa Central de la Casa de Bello, las cuales se prolongarán hasta el viernes.

Cambiarán programas de estudio

Sector Privado Administrará Escuelas Técnico-Profesionales

La Dirección General de Educación conjuntamente con la Cámara Chilena de la Construcción y entidades privadas del Agro, han iniciado proyectos de estudios tendientes a racionalizar adecuadamente la enseñanza técnico-profesional, como lo contempla la Directiva Presidencial para ese sector.

La información fue proporcionada por el Director General de Educación del Ministerio del Ramo, profesor Horacio Aránguiz, quien agregó que para la elaboración de estos estudios se han formado comisiones integradas por representantes de esta Secretaría de Estado, de la Cámara de la Construcción y de las distintas instituciones del Agro.

Aránguiz hizo presente que la Directiva Presidencial establece claramente la necesidad de priorizar a la enseñanza técnico-profesional, la que tendrá como objetivo adecuar la realidad de este nivel a las necesidades reales del mercado.

Explicó que de este nivel educacional, egresará personal calificado con títulos reconocidos por el ministerio. "Este será el primer paso de una etapa que culminará con la entrega total de la administración de establecimientos educacionales técnico-profesionales a manos del sector privado", señaló.

En el campo agrícola Aránguiz notificó que la escuela de ese rubro en la localidad de San Fernando ya está siendo administrada en su totalidad por una entidad privada agrícola. En tanto, añadió, establecimientos del mismo tipo ubicados en Molina y Ovalle fueron entregados solamente en administración.

De otro lado, la autoridad educacional puntualizó que la dirección a su cargo cumplirá exclusivamente un rol pedagógico y educacional, poniendo énfasis en lo que llamó "el nivel provincial", que es el que "debe reforzarse al máximo porque es donde esta la sala de clases, el profesor y el alumno".

"Debemos apoyar básicamente al profesor, desde la escuela de Putre a la de Achao", acotó.

El reforzamiento del nivel provincial se implementará a través de una supervisión que será cumplida por el mayor número de funcionarios, quienes serán agentes de este ministerio.

De otro lado, dijo, el nivel regional deberá adaptar las normas que son dictadas por el nivel central. En el nivel regional deberá adaptar las normas que son dictadas por el nivel central. En el nivel regional se ubicarán todas las secretarías regionales de educación con sus respectivos servicios, debiendo cuando así sea necesario, modificar algunas normas.

Refiriéndose a la educación de adultos, manifestó que se contempla la elaboración de programas especiales, los que deberán ser continuos, ya que este tipo de educación tiene algunas complicaciones, como por ejemplo que el sistema es el que debe llegar al adulto y no lo contrario como se da en la educación tradicional.

Precisó que en Chile, hasta hoy, no existían planes para este sistema porque no había infraestructura suficiente.

Sobre planes y programas a futuro de la educación, que aparecen ordenados en la directiva presidencial, el personero adelantó que recién a comienzos de esta semana la subcomisión correspondiente le entregó el informe sobre esta materia, agregando que a fines del presente año deberá emitir un estudio que será entregado al Ministro de Educación.

Por último, respecto a la futura ley de reestructuración de este ministerio, anunció que se encuentra para su aprobación en el Edificio Diego Portales y que podría ser decretado el cuerpo legal correspondiente en cualquier momento.

Aniversario de Turismo

Todos los Chilenos Deben Conocer su Patria

Hoy se cumplen 4 años de la creación del Servicio Nacional de Turismo, organismo creado el 8 de noviembre de 1975 a través del decreto ley Nº 1.224, SERNATUR nació jurídica y financieramente independiente.

Durante casi 4 años, el país ha conocido y comentado nuevas iniciativas, planes nacionales y regionales de desarrollo turístico, campañas promocionales en exterior, y firmas de convenios con países como Brasil, quien firmara el convenio turístico en Sao Paulo, durante la Semana Chilena en octubre pasado.

Este nuevo aniversario, enfrenta a SERNATUR en la víspera de un nuevo desafío, según lo expresa su actual director Pedro Fritz Fuentes, hombre de conocida trayectoria en el sector, quien postula un cambio de orientación intensificando las acciones de SERNATUR al desarrollo del turismo interno.

Según su concepción "todos los chilenos deben conocer su Patria" y para ellos, el Servicio Nacional de Turismo debe buscar fórmulas que hagan accesibles los viajes nacionales con similares facilidades a las ofrecidas para los viajes al exterior. De esta manera, con la dinámica propia del turismo, con originales ideas, SERNATUR cumple sus 4 años de vida procurando servir a los objetivos de integración nacional, bienestar social y desarrollo económico de Chile.

Empresa Brasileña Compró los Activos de SINDELEN

• Pagó US$ 1,8 millones; otras dos firmas nacionales se adjudicaron Viña Santa Rosa del Peral y alimentos "TIL"

Por Enrique Canelo

Una empresa brasileña y dos nacionales, se adjudicaron en licitación tres industrias que habían sido declaradas unidades económicas al momento de su quiebra, cancelando en total por los activos mas de 2 millones 600 mil dólares.

La información, en caracter de primicia, fue proporcionada a El Cronista por Eleodoro Muñoz, Secretario General de la Sindicatura General de Quiebras.

La situación, está marcando el comienzo de la reactivación de centros productivos, que a consecuencia de la adecuación al nuevo esquema económico, sufrieron transitoriamente la paralización de sus actividades.

SINDELEN

Con fecha 2 de noviembre, la compañía brasileña "Transformadores Uniao Ltda.", se presento como único interesado a través de su representante legal en Chile, ofreciendo la suma de US$ 1.796.914.

En la operación, efectuada ante Exequiel Sagredo Foncea, Síndico General de Quiebras, se entrego una boleta de garantía por la suma de 100.000 dólares, teniendo plazo hasta el 16 del mes en curso para enterar la totalidad del monto.

El documento de adquisición del activo de la industria que quebró hace más de dos años, cuenta con la firma de los presidentes de los sindicatos profesional e industrial de Sindelén, Luis Miranda Salinas y Eugenio Vergara, respectivamente.

La segunda operación de envergadura, concretada el martes pasado, permite la continuidad de giro de otra unidad económica, la viña Santa Rosa del Peral S.A., que fue adquirida por la empresa "Consorcio Vinícola S.A. Ochagavía".

En este caso ya fue suscrita la escritura pública, mediante la cual se protocolizó el traspaso del activo, habiéndose enterado al servicio la cantidad de US$ 610.000

La tercera adjudicación de activos, favoreció a la fábrica de alimentos "Til", a través del pago al contado de US$ 215.000 por el industrial Jorge Fernández Godoy.

Eleodoro Muñoz indicó además, que en breve se efectuará el cierre del plazo de recepción de ofertas, en la segunda llamada a licitación de la industria lechera PAC CERVINIA S.A., conocida por la elaboración de los helados marca "Chamonix".

EFECTOS SOCIALES

La reapertura de empresas que en un tiempo fueron entidades productivas, con la totalidad de su infraestructura, es posible mediante las disposiciones del Decreto Ley 1509 promulgado en el año 1976, que faculta al Ministerio de Economía a declarar unidad económica a empresas afectadas por la quiebra. De este modo, los trabajadores de esos centros continúan laborando por un plazo determinado de 18 meses, guardando además la primera prioridad para asegurar su fuente de trabajo, cuando la firma es licitada.

En caso de que no se presenten interesados y se va al remate, también los trabajadores pasan a ser principales acreedores, en lo concerniente al cobro de sus indemnizaciones.

En estos casos, en que empresas nacionales y extranjeras permiten la continuidad de giro, como en la industria vinícola y posiblemente en la de alimentos, hacen posible allegar nuevas inversiones a la economía, creación o ampliación de fuentes de empleo y la introducción de tecnología, factores de suyo importantes en la reactivación económico-social del país.

EL SECRETARIO GENERAL de la Sindicatura General de Quiebras, Eleodoro Muñoz, informa a "El Cronista" sobre la venta a tres empresas, una de ellas brasileñas, de los activos de tres unidades económicas.

EL INTENDENTE de la I Región, General Juan Guillermo Toro Dávila (al centro) expuso a la delegación comercial de Hong Kong la realidad de Iquique y la ZOFRI. A su lado, Patricio Piña, Gerente General de la Zona Franca de Iquique; y Roberto Standen, secretario ejecutivo de la Junta de Administración y Vigilancia de ZOFRI.

Asegurado Abastecimiento de Acero y Hierro

El abastecimiento de acero nacional no será afectado en el corto plazo por la huelga acordada por los trabajadores de la Compañía de Acero del Pacífico, CAP, según coincidieron voceros de la empresa, industrias y distribuidores del metal.

La Compañía de Acero del Pacífico hizo presente su disposición a mantener las conversaciones con los dirigentes sindicales, aseverando que sus clientes contaban con stocks suficientes para enfrentar un período de paralización de la usina

La Asociación de Industriales Metalúrgicos citó a una reunión de Consejo Extraordinario para las 8 horas de hoy, con el fin de evaluar la situación. El Presidente subrogante, Patricio Lioi, señaló que los afectos de la paralización de faenas en Cap, dependerán de las existencias en el mercado. ASIMET solicitó ayer a todas las industrias y distribuidoras afiliadas un informe de stocks, para detectar los problemas que pudieran registrarse.

Más de mil empresas adquieren a Cap, 40 mil toneladas de acero, equivalente a su producción mensual. El resto de las necesidades de la industria metalúrgica se cubren por importaciones mensuales del orden de las 20 mil toneladas. Las adquisiciones de acero en Brasil y Argentina se realizan a precios similares a los internos, en operaciones extremadamente rápidas.

La Sociedad Abastecedora de la Industria Metalúrgica, SABIMET, informó por su parte, el propósito de minimizar los efectos de la paralización de la usina. Un vocero expresó su esperanza en que la huelga no se concrete, o de llevarse a efecto, que su duración sea mínima.

Se indicó que los distribuidores de acero y fierro para la construcción cuentan con stocks para 30 ó 60 días. Sin embargo, el ejecutivo de la distribuidora hizo presente que en las industrias las existencias son mínimas, por el alto costo financiero de mantenerlas.

Reunión en Chile del Eulabank

El Consorcio de Bancos Internacionales "Eurolatinoamerican Bank Limited", formado por 22 de las principales entidades bancarias de Europa y América del Sur, realizará una reunión de Consejo y Comité Ejecutivo el próximo 16 de noviembre en Santiago.

En la oportunidad, actuará como anfitrión el Presidente del Banco del Estado de Chile, Francisco Ibáñez Barceló, quien se desempeña además como miembro del Comité Ejecutivo del consorcio internacional.

La última reunión del EULABANK, se realizó en julio de este año en París. El capital y reservas del consorcio al 31 de mayo de 1979 alcanzaba a 19,14 millones de libras esterlinas y sus activos llegaron a la misma fecha a 330,25 millones de libras esterlinas.

No Habrá Reajuste Anticipado Para los Pensionados

El reajuste automático cada vez que la variación del Indice de Precios al Consumidor supere el 15 por ciento, operará desde el próximo año, según se aclaró en esferas del Ministerio de Hacienda.

La explicación se dio para despejar dudas expuestas por pensionados que, tomando en cuenta el 14,06 por ciento de IPC acumulado para el reajuste de diciembre, y agregando una variación de más de 1 por ciento en noviembre, esperaban un anticipo del reajuste.

Voceros de la Secretaría de Estado recordaron que el sector pasivo se rige este año para los efectos de beneficios y pensiones por el DL Nº 670. Para 1980, el Decreto Supremo Nº 2.448 establece en su artículo 14 que todas las pensiones percibirán reajustes automáticos equivalentes al 100 por ciento del IPC, registrado entre el mes anterior al último reajuste y el que precede al que debe otorgarse a lo menos, al 30 de junio de cada año.

Cambios en Dirección de ODEPA y CHILECTRA

El ingeniero comercial Sergio Silva Alcalde fue designado Director de la Oficina de Planificación Agrícola, ODEPA, del Ministerio de Agricultura, en reemplazo de Rafael del Río Galvín.

El ejecutivo se desempeñaba como Jefe del Departamento de Estudios de la Oficina de Planificación Nacional, ODEPLAN.

Silva Alcalde es master en la especialidad de Ingeniería Comercial de la Universidad de Chicago y asumirá sus nuevas funciones el próximo lunes 12 de noviembre.

En la mañana de ayer, el personero se reunió con el Director de ODEPA para interiorizarse de los estudios que está desarrollando ese organismo.

CAMBIO EN CHILECTRA

Por otra parte, el Directorio de la Compañía Chilena de Electricidad, S.A. CHILECTRA, designó como Vicepresidente Ejecutivo al ingeniero comercial Sergio Ossa Correa, luego de aceptar la renuncia del titular, Arturo René Sagredo, quien se desempeñaba en ese cargo desde julio de 1977.

Sergio Ossa es asesor del Ministerio de Economía y Director de Chilectra desde el 26 de julio de este año.

Empresarios de Hong-Kong Interesados en la ZOFRI

Ejecutivos de la Zona Franca de Iquique y de la delegación comercial de Hong Kong que visita el país informaron de su interés común en que Chile se convierta en la puerta de entrada de todos los productos del Oriente para las naciones del Cono Sur.

En reunión sostenida ayer, el Gerente General de ZOFRI, Patricio Piña, y la jefe de la misión Y Y Tan, coincidieron en las posibilidades de materializar inversiones conjuntas en industrias diversas, especialmente textiles y vestuario, que se instalarían en la ZonaFranca de Iquique.

La delegación de Hong Kong está integrada por 16 empresarios de variados rubros, que visitaron el recinto de ZOFRI.

Liberan Inversión de Fondos en la Caja de EE. Públicos

La Junta Legislativa aprobó el proyecto que deroga el artículo primero de la Ley número 17.668, mediante la cual se libera a la Caja Nacional de Empleados Públicos y Periodistas de la obligación de invertir en certificados de ahorro reajustables del Banco Central, los fondos percibidos por concepto de imposiciones mensuales de sueldos, sobresueldos y comisiones percibidas por los empleados de las Empresas Periodísticas.

En virtud de esta legislación, la Caja de Empleados Públicos y Periodistas quedará sometida al sistema general de inversión en instrumentos financieros que rige para las demás instituciones de previsión, según lo dispuesto en el Artículo 55 del Decreto Ley número 670 de 1974.

TESTIMONIO CRISTIANO

- **Todos los años, en la misma fecha, los mismos profesores volverán a renovar conocimientos con los pastores y líderes que se han inscrito para tomar parte en estos interesantes eventos, que ahora se harán en Concepción y Valparaíso**

- **Existe la posibilidad de que además de la zona sur, donde se vienen haciendo desde hace dos años, y los que ahora se efectuarán se programen en otras zonas de Chile para 1980 y 1981**

El dinámico José Alejandro Wognarowicz (por su difícil apellido es conocido sólo como José Alejandro), entregó interesantes informaciones y aclaro algunas dudas que habían surgido a nivel de pastores, en relación con el próximo Retiro que LOGOI organiza para Concepción y Valparaíso.

Entrevista al Director para América Latina

Seminarios que Organiza LOGOI Tendrán Duración de Cinco Años

En estos días, a nivel de pastores, tanto en Concepción como en Valparaíso, el tema obligado es el relativo a la participación en el Seminario- Retiro que organiza LOGOI en estas ciudades. El correspondiente a la zona sur se hará en el Templo de la Primera Iglesia Bautista, los días 27, 28 y 29 de este mes. El que se realizará en el puerto de Valparaíso, se llevará a efecto en el Centro Evangelístico de las Asambleas de Dios, en Blanco 1180, con lo cual se puede apreciar algo del aspecto interdenominacional de estos interesantes y positivos seminarios de LOGOI.

UN PLAN DE CINCO AÑOS

Cuando estuvo en Chile el hermano José Alejandro Wognarowicz, que cumple importantes funciones en LOGOI, quisimos saber algo más acerca de este ministerio, tan importante y que ha resultado de tan grandes beneficios en nuestro país, donde ya se han efectuado anteriores Seminarios en la zona sur.

"Creyendo que el Espíritu Santo nos ha dirigido en el desarrollo de este importante trabajo"—nos dijo José Alejandro— la Junta Directiva de LOGOI ha programado un plan de Seminarios-Retiros de cinco años que, confiamos en el Señor que se extenderá por toda América Latina. Para estos efectos se han dividido las regiones de acuerdo a diversas consideraciones geográficas y religiosas, pero el programa se extenderá en forma progresiva de región en región . Abundando en la idea, te diré que de acuerdo con la población evangélica, cada país se subdividirá, si es necesario, para hacer posible que el programa alcance a cada pastor que quiera participar".

De lo expuesto por el hermano nos saltaron de inmediato algunas interrogantes. Por ejemplo, ¿qué significa que tendrán una duración de cinco años? y que significa, además, que si es necesario se extenderá en forma progresiva de región en región?

"Respecto de la primera interrogante —se refiere a la duración de cinco años— **se comprende que el cuerpo docente una vez iniciado el programa en una región, regresará a la misma por cinco años consecutivos (de ser posible en las mismas fechas) hasta completar el plan de estudios que se ha programado. Cada año se darán nuevos estudios, edificando sobre la base del año anterior, proveyendo para los pastores un programa dinámico que se ha denominado educación continuada. Para cumplir con eficiencia, en todos los Retiros se proveerá a los pastores de libros (comentarios, teologías, ayudas pastorales), relacionados con los temas tratados, lo que les permitirá a los pastores llevárselos y profundizar en esos temas y cada trimestre recibirán nuevos libros con el mismo propósito, por lo cual es mucho más que un Retiro "de paso" o "al paso, como dicen los chilenos", se trata de un programa que comienza con un Seminario-Retiro y se extiende todo el año por medio de los libros que les son suministrados".**

"En cuanto a la otra pregunta —sobre la extensión de región en región— **creemos que ya se ha demostrado eso en Chile. Se empezó en 1978 con Retiros en la zona sur y ahora en marzo de 1979 volvimos por segundo año a la misma zona. Ahora empezamos en Concepción y Valparaíso y el próximo año volveremos, probablemente en la misma época y por tercer año vendremos a Temuco y la zona.**

"Pero además, esto significa que así como este año nos hemos extendido a Concepción y Valparaíso, el año próximo puede ser Santiago —que por lo demás bastante lo han solicitado— **u otras zonas como el Norte Chico o la zona central, abarcando probabablemente de Rancagua a Talca, en alguna ciudad intermedia, o tal vez entre Chillán y Linares, con sede en cualquiera de estas ciudades que demuestre real interés".**

¿Y QUE PASA AHORA?

En este momento, prácticamente, ya se están copando las vacantes para quienes se interesen por matricularse en los Seminarios-Retiros de Concepción y Valparaíso. Así lo ha informado en la ciudad penquista el Reverendo Luis Mussiett, encargado de las inscripciones en la capital del Bío-Bío, como igualmente nos ha informado el pastor Arturo Leal, quien con muy buena disposición se ofreció para efectuar esta actividad "extra", de anotar a los participantes y darles a conocer todas las informaciones que requieren en torno a la actividad próxima.

Igualmente —debemos decirlo públicamente— ha sido muy valioso en Valparaíso el apoyo que ha prestado en la actividad organizativa del Retiro de LOGOI, el apreciado hermano en el Señor, Capitán de Carabineros Manuel Pérez Jara, quien además de sus intensas labores profesionales, su incansable labor como Gedeón y también su incesante colaboración en su Iglesia de Dios, no escatima esfuerzos para ayudar en la Misión Evangélica Uniformada, de la cual es Vicepresidente Nacional, y en el Consejo de Pastores, en el cual representa a la MEU.

Decimos estas líneas antes escritas, porque los evangélicos pensamos que es obligación de los hermanos colaborar, porque lo hacen para el Señor. Pero esa misma obligación la tienen muchos Siervos de Dios, que incluso ocupan cargos directivos y cuya actividad no siempre concita elogios. Debemos dar cumplido honor —con minúsculas— a nuestros hermanos que se esfuerzan, porque el Honor —con mayúsculas— será siempre para el Señor.

El Fenómeno del Crecimiento Evangélico

La imagen que se tiene en el extranjero del pueblo evangélico chileno es realmente interesante. Así como los economistas hablan del **milagro alemán"**, la gente vinculada al Evangelio de Jesucristo, con frecuencia está hablando del "avivamiento chileno", de la forma cómo el Señor ha ido haciendo crecer a su Iglesia en el país. Y saben de porcentajes más que muchos evangélicos chilenos.

Hay gente, estudiosa del fenómeno que tiene, que ver con el **"crecimiento de la Iglesia"**, que está solicitando tanta información en relación con nuestro país, que se puede decir sin el ánimo de exagerar, que **"están al día"** acerca de lo que pasa en Chile. Pero de todas formas, siempre están queriendo saber más.

Por lo mismo, no puede causar extrañeza que siempre haya evangelistas, conjuntos u organizaciones, que en sus planes consultan a Chile, como paso obligado en sus itinerarios. Es el caso presente, por ejemplo, de lo que ocurre con LOGOI, la organización internacional con un hermoso ministerio en la literatura y la enseñanza, que desde hace un par de años viene considerando en cada oportunidad, el paso de sus profesores tomando parte en Seminarios -Retiros con la participación de pastores chilenos.

La experiencia chilena interesa e inquieta y, por ello, para conocerla en toda su exacta dimensión, nada mejor que visitar Chile, venir a compartir con los chilenos, conocerlos, apreciarlos en todo lo que son capaces y en todo cuanto valen. Los días que duran estos Seminarios—Retiros constituyen una notable experiencia, no sólo para quienes nos visitan, sino que también en buena medida para los que estando en Chile, no nos damos cuenta de que desde el punto de vista religioso, constituimos una especie de **"fenómeno "**.

LOGOI ha estado antes por dos años en la zona sur. Ahora se viene acercando al centro, y ha organizado un Seminario—Retiro en Concepción, para los últimos días de este mes y otro en Valparaíso, para los primeros días de diciembre.

Quienes aman a Chile y saben que la imágen evangélica de Chile desafortunadamente no es la misma que se tiene en otros aspectos, —lógicamente deformada por los intereses políticos— tienen que alegrarse de que vengan a conocernos más estos queridos hermanos de otras nacionalidades. Viene a estar con nosotros. y también vienen a observarnos a nosotros. De manera que si eso es algo de lo que les interesa, es una excelente oportunidad para que nos vean **"como andamos en la casa"**, sin retoques ni pinturitas, en forma sincera, como somos en la realidad. El pueblo chileno no adopta poses y menos quienes militan en las iglesias evangélicas. Por eso, estos Seminarios con maestros que vienen de otros países son buenos, por lo mucho que dejan en cuanto a enseñanzas y experiencias, y por lo mucho que se llevan después de conocernos íntima y sinceramente.

informativo ECONOMICO

En remate de CANAEMPU

$ 261 Millones Pagaron por el Fundo El Parrón

• El precio cuadriplicó el valor base exigido que fue de $ 54,89 millones

El Consorcio de Productores y Exportadores de Madera adquirió en 261 millones de pesos el fundo forestal El Parrón ubicado en Constitución mientras que Forestal Cholguán compró en 108 millones de pesos tres predios ubicados en la Octava Región, Bío-Bío.

Ambas empresas se adjudicaron dichos terrenos agrícolas durante un remate realizado por la Caja Nacional de Empleados Públicos y Periodistas, CANAEMPU, a través de Serviagro.

La venta de estos predios forma parte de la política gubernamental en el sentido de que las empresas públicas se desprendan de aquellos bienes y activos que no son imprescindibles para su giro.

FORESTAL CHOLGUAN

El representante de Forestal Cholguán José Tomás Guzmán, informó que la firma adquirió tres predios agrícolas con el propósito de completar su masa forestal con lo que llegará a 25.000 hectáreas de bosques.

Los terrenos adquiridos tienen una superficie total de 6.482,7 hectáreas y corresponden a los predios Cruz del Ciprés ubicado en Yumbel; Cruz de Piedra en Tucapel; y Ranquillón en Yungay.

Los predios están ubicados al lado de la fábrica de madera prensada y del aserradero mecanizado de la Hacienda Las Canteras que la empresa adquirió recientemente.

Cholguán exporta del orden de las 25.000 toneladas de madera prensada al año y aproximadamente un millón 500 mil pulgadas de madera aserrada. Sus principales compradores son Estados Unidos, Europa y los países centroamericanos.

BOSQUES DE CONSTITUCION LTDA.

Por su parte, el Director de la firma Bosques de Constitución Ltda., del Consorcio de Productores y Exportadores de Madera, Italo Zunino, señaló que la empresa adquirió el Fundo El Parrón, de 1.929 hectáreas, para mantener el nivel de producción.

Bosques de Constitución Ltda. es una empresa productora y exportadora de madera aserrada, elaboradora de madera y constructora de casas prefabricadas.

Exporta aproximadamente 300 mil metros cúbicos de madera aserrada al año y posiblemente amplíe su personal que actualmente es del orden de los 1.500 trabajadores.

PRECIOS SUPERAN EXPECTATIVAS

Los precios base para el remate de estos terrenos de CANAEMPU fueron ampliamente superados por los oferentes quienes llegaron a duplicar el mínimo exigido.

Es así como el Fundo El Parrón de un mínimo de 54,9 millones de pesos se pagaron 261 millones mientras que en el caso de los tres predios agrícolas de la Octava Región de un precio base de 89,6 millones de pesos se logró un valor de 108 millones de pesos.

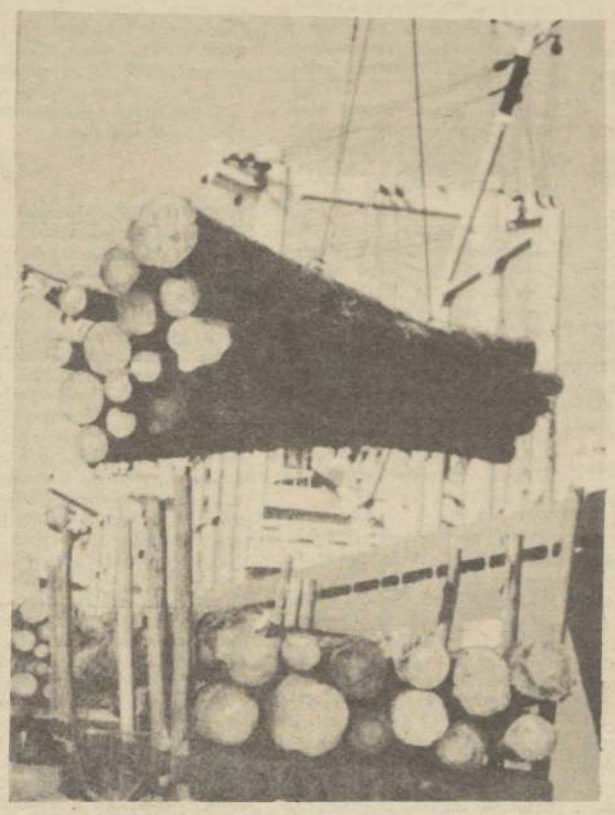

DOS EMPRESAS DEL rubro adquirieron terrenos forestales que pertenecían a la Caja Nacional de Empleados Públicos y Periodistas. Los predios serán explotados principalmente para la exportación de maderas.

Subió Precio del Cobre

Un alza experimentó ayer el precio del cobre al cotizarse en 90,803 centavos de dólar la libra en las operaciones contado-vendedor de la Bolsa de Metales de Londres. Anteayer su valor había sido fijado en 90,133 centavos de dólar la libra.

Según informó la Comisión Chilena del Cobre, se transaron 12 mil toneladas métricas y el precio a futuro del metal rojo quedó fijado en 92.321 centavos de dólar la libra.

En lo que va corrido del presente mes su promedio llega a 90.920 mientras que el promedio anual es de 88.485 centavos de dólar la libra.

Breves de la FISA

Una delegación de empresarios austríacos visitó las instalaciones de la Feria Internacional de Santiago, FISA, con el objeto de conocer en el terreno la calidad de la muestra, principalmente, la que se refiere al Pabellón de Austria.

En su recorrido por el recinto ferial, establecieron contactos con la Confederación Nacional de Cooperativas Agrícolas, COPAGRO, y con otros expositores.

FRANCIA

La muestra gala duplicó la superficie de su área en esta versión de FISA, llegando a ocupar 4 mil ciento cincuenta metros cuadrados contra dos mil que tenía el año pasado. 3.150 metros están destinados a la exhibición de vehículos de transporte y maquinaria pesada.

BRASIL

Ciento catorce expositores conforman la muestra del pabellón brasileño que este año tiene una superficie de 5.625 metros cuadrados, constituyéndose en uno de los más grandes de la Feria Internacional de Santiago.

La exhibición de Brasil está compuesta por bienes de consumo, en una gran proporción, bienes de capital, vehículos de transporte y computadores medios.

DIRINCO: LE ENSEÑA DONDE COMPRAR PARA AHORRAR...!

PRECIOS CARNE DE VACUNO

LA INFORMACION DE PRECIOS ES OBLIGATORIA. SIN EMBARGO, LA VIGENCIA DE ELLOS ES VOLUNTARIA; NO OBSTANTE, SU INCUMPLIMIENTO A LOS DATOS PROPORCIONADOS MERECE SANCIONES. DENUNCIAS AL FONO 725184.

Los valores aquí consignados están vigentes a contar del día 2 de Noviembre de 1979.-

		SN.MARTIN 536	ECUADOR 4400	GAMERO 2296	M.CENTRAL Loc.81	V.CHICA Loc.36	M.ÑUÑOA Loc.20	M.MATADERO Loc.466	M.MATADERO Loc.403
Lomo Liso	Kilo	238.-	208.-	198.-	198.-	239.-	246.-	180.-	190.-
Lomo Vetado	"	238.-	208.-	198.-	168.-	228.-	228.-	156.-	164.-
Asiento	"	218.-	208.-	188.-	168.-	218.-	248.-	160.-	164.-
Posta Rosada	"	210.-	180.-	188.-	168.-	199.-	220.-	156.-	164.-
Posta Negra	"	210.-	180.-	188.-	168.-	199.-	220.-	156.-	164.-
Plateada	"	180.-	180.-	148.-	138.-	189.-	180.-	120.-	130.-
Sobrecostilla	"	180.-	180.-	148.-	168.-	189.-	180.-	136.-	145.-
Tapa Barriga	"	180.-	180.-	168.-	138.-	189.-	180.-	136.-	139.-
Tapapecho	"	180.-	160.-	148.-	138.-	179.-	180.-	120.-	135.-
Asado Carnicero	"	196.-	180.-	168.-	138.-	189.-	180.-	152.-	139.-
Asado de Tira	"	120.-	120.-	98.-	98.-	128.-	128.-	76.-	90.-
Osobuco	"	116.-	108.-	98.-	98.-	120.-	120.-	72.-	85.-
Puchero	"	30.-	60.-	46.-	28.-	39,80	40.-	40.-	19.-
Hueso P/Sopa	"	30.-	32.-	14.-	28.-	18.-	15.-	12.-	-.-
Riñones	"	-.-	160.-	140.-	148.-	168.-	180.-	-.-	-.-
Grasa	"	29.-	40.-	30.-	28.-	48.-	28.-	24.-	20.-
VIGENCIA DE PRECIOS:		10 ds.	10 ds.	10 ds.	10 ds.	15 ds.	10 ds.	10 ds.	15 ds.

AVISOS ECONOMICOS

1 JUDICIALES Y LEGALES

POR robo queda nulo cheque Serie AB 3622163 Banco Sud Americano.

6-7-8

POR incumplimiento queda nulo cheque serie BL 22023 valor $ 63.675 Banco Talca.

6-7-8

CONVOCA a junta de acreedores que indica. Por resolución emanada Primer Juzgado Civil de Mayor Cuantía de Santiago recaída en los autos de quiebra de la Sociedad Constructora Condon Etchegaray y Cía. Ltda., se cita a junta de acreedores para el 20 de noviembre de 1979 a las 16 horas.

5-6-7-8-9

ANTE Quinto Juzgado Civil Santiago, se rematará 27 noviembre próximo a las 16 hrs., propiedad ubicada en Pasaje Cerro Plomo Nº 9383, Comuna de Las Condes, inscrita a fojas 18812 Nº 22761 Registro de Propiedad C. B. R. de Santiago año 1974. Mínimo posturas $ 1.479.000. Forma de pago contado dentro de quinto día fecha subasta.- Todo postor deberá acompañar dinero efectivo o boleta de depósito a la orden del Tribunal por el equivalente al 10% del mínimo.- Más bases autos rol Nº 6716-78 "A. A. A. Casapropia con Sinn Gandarillas A. La Secretaria.

5-6-7-8

ANTE Quinto Juzgado Civil Santiago, se rematará 27 noviembre próximo a las 16 hrs. propiedad ubicada en calle Portugal Nº 349,Depto 213, piso 21, Torre N; 23 Comuna Santiago, inscrita a fojs. 9857 Nº 10907 Reg Propiedad C. B. R. de Stgo, año. 1974. Mínimo posturas $ 1.545.000. Forma de pago contado dentro de quinto día de fecha subasta. Todo postor deberá acompañar boleta de garantía a la orden del Tribunal o dinero por el equivalente del 10% del mínimo. Más bases autos rol Nº 4528-78. A. A. P. Casapropia con Espinoza". La Secretaria

5-6-7-8

POR extravío queda nulo cheque Serie ACC 317007 Banco Sud Americano Alameda Centro.

6-7-8

ORDEN no pago por extravío cheques STC 970527 $ 52.500 STC 970540 $ 37.100.

7-8-9

EXTRAVIADO título 784281 por 4.000 acciones Papeles y Cartones de María del Rosario Sánchez Guzmán, queda nulo.

7-8-9

NULO. Por extravío comprobante Depósito a Plazo Banco Com. Curicó a nombre Leonardo Parra y/o Margarita Ahumada Nº 21-56959-10 vencimiento 10-12-79

7-8-9

HABIENDOSE extraviado el título 5347 por una acción de Unión Inmobiliaria S.A. perteneciente a Carlos Hoerning Doll, queda nulo.

7-8-9

POR extravío cheque Nº 21987 del Banco Crédito Inversiones Of. Central, queda nulo.

7-8-9

NULO por extravío título Nº 144609-06 por 1350 acciones Bco. de Chile orden Rafael Olivero Díaz.

7-8-9-11

NOVENO Juzgado Civil concedió posesión efectiva herencia intestada, Luis Arturo Ibarra Valenzuela, hijos María Rebeca Eugenia, Luis Arturo, María Isabel Eulogia, María Carmen Eliana, María Soledad Ibarra Toro, sin perjuicio cónyuge María Rebeca Toro Toro. Secretario.

7-8-9

QUEDAN nulo por extravío título Nº 27328 de Inforsa de don Manuel Olivares Cuevas y título Nº 18200 Banco A. Edwards y Cía.

7-8-9

QUINTO Juzgado Civil, concedió posesión efectiva Graciela Ponce Leyton a Graciela y Eduardo Gutiérrez Ponce, Leonor y Selci Gutiérrez Vejar, Clotilde, Oscar, Guillermo, Hugolino, María y José Martínez Gutiérrez, sin perjuicio cónyuge Misael Gutiérrez Valenzuela. Inventario solemne 12 actual 15 horas.

7-8-9

QUINTO Juzgado Civil concedió posesión efectiva Alejandro Radbil Choumaud des Essards a Luis y Olga Radbil Dumay, sin perjuicio cónyuge Inés Dumay Deramond.

7-8-9

QUINTO Juzgado Civil concedió posesión efectiva Teresa Valderrama Gris a Carlos Valderrama Muñoz o Muñoz Valderrama; Jorge,Eliana, Marta, Hernán y Ximena Valderrama Martínez.

7-8-9

SOLICITA Merced de aguas. Manuel Cerón Villablanca, Ingeniero Civil I.C.I. Nº 578 domiciliado en Curicó, calle Estado Nº 248 en representación de la Sociedad Agrícola Forestal El Escudo Ltda. propietaria de la Hijuela A Fundo El Escudo, ubicado en la VII Zona, a 13 Km. al Oriente del pueblo Morza, Rol de Avalúo Nº 67-24 de la Comuna de Teno. Al Sr. Director General de Aguas. Solicita: La Merced de aguas, subterráneas de ejercicio permanente de un pozo profundo, con las siguientes características: Cantidad de agua extraída 40 lts./ seg. Profundidad del pozo 40 m. Cañería de acero 12m. Equipo de Bomba Byron Jackson modelo 12 GH . El uso de estas aguas es para el mejoramiento del riego de 88 hás. de buen terreno y especialmente asegurar el riego de un huerto frutal de 40 hás. de este predio. La conducción de estas aguas se llevaran por el sistema actual de riego. Este pozo se ubicará a 100 m. de las casas patronales, al costado Sur- Oriente. Como coordenadas del mismo, se pueden indicar 120 m del Camino público a Huemul y 900 m . de la esquina Nor-Oriente de este predio, en el mismo camino. Se acompaña plano y ubicación del pozo.

7-8-11

PRIMER Juzgado concedió posesión efectiva Pabla Ahumada Núñez, para Roberto, Aurora y Juana Osses Ahumada; sin perjuicio derechos Oscar Osses Cerda; posesión efectiva Juana Osses Ahumada, para Oscar Osses Cerda; y posesión efectiva Oscar Osses Cerda, para Roberto, y Aurora Osses Ahumada, sin perjuicio derechos María Barrios Tapia.

7-8-9

CUARTO Juzgado concedió posesión efectiva Rosa Azúa Cálvez a Adriana Meza Urra, por sí y como cesionaria derechos María Elena Meza Urra. Inventario solemne 12 noviembre, 14 horas.

7-8-9

CUARTO Juzgado concedió posesión efectiva Irma Figini Carlevarino a Josefina Ríos Figini. Inventario solemne 12 noviembre, 15 horas.

7-8-9

QUINTO Juzgado Civil concedió posesión efectiva Domitila Silva Gárate a Lidia, Juan, Magna, Eliana y Elena Pérez Silva.

7-8-9

QUINTO Juzgado Civil concedió posesión efectiva Herberto Vargas Valenzuela a Laura Teresa y Laura Vargas Iñíguez, sin perjuicio cónyuge Laura Iñíguez Maturana.

7-8-9

QUINTO Juzgado Civil concedió posesión efectiva José Ahumada Torres a María Ahumada González, sin perjuicio cónyuge Rosa González Navarro.

7-8-9

POR robo quedan nulos cheques Serie B/A 0417362 al 400 Banco Estado Principal.

6-7-8

SE dejan nulos por extravío los siguientes títulos del Banco Crédito e Inversiones. Títulos; 25969 x 22 acciones, 29390 x 8 acciones, 33315 x 6 acciones 37385 x 3 acciones , 40285 x 10 acciones, 43189 x 10 acciones , y 458338 x 10 acciones.

7-8-9-11

NOTIFICACION Judicial: Ante Cuarto Juzgado Civil Mayor Cuantía Santiago, presentóse Gabriela Mónica Bertolone Michel, empleada, Soria 868 depto B-4, exponiendo lo principal, que contrajo matrimonio con Gastón Roncero Mora, empleado, ignora domicilio, con fecha 7 abril 1972, inscrito bajo Nº 220 mismo año ante Oficial Registro Civil circunscripción Portales. Fundando demanda expresa que dicho matrimonio es nulo por haberse celebrado ante Oficial incompetente, pues actora señala que tanto día matrimonio como tres años antes lo tenía en Avenida Lo Aguirre s/n, El Monte, y que demandado en misma fecha y época anterior lo tenía calle San Martín 884. Por tanto, atendido expuesto y disposiciones legales que invoca pide tener interpuesta demanda juicio ordinario nulidad de matrimonio contra Gastón Roncero Mora, individualizado, declarándolo nulo, y cancelando inscripción respectiva. Otrosíes: Primero, documentos. Segundo, notificación defensor público. Tercero, oficio, y cuarto, téngase presente.- Tribunal proveyó: Santiago, marzo 13 de 1979, por interpuesta demanda, traslado primer, por acompañado; segundo, no ha lugar; tercero como se pide; cuarto téngase presente. Rol Nº 655-78 Fdo. María Morales, Juez.Julia Mc Hugh Paredes. Tribunal además, ordenó previo trámites legales rigor notificar demandado por medio avisos extractados diarios El Cronista, El Mercurio. y Oficial. Lo anterior notifico Gastón Roncero Mora. Secretario.

7-8-9

QUIEBRA: Ingeniería Eléctrica K y J Ltda. Primer Juzgado Civil Mayor Cuantía Santiago. Resolución 6 noviembre 1978 tuvo por presentadas bases de remate. Resolución 29 octubre 1979 tuvo por modificadas y adicionadas dichas bases, todo lo que se tendrá por aprobada si no se objetare dentro de tercero día. 1. Se remata inmueble de la fallida ubicado en calle Nueva Nº 15 departamento 501 antes Avenida Bernardo O'Higgins 1364 al 1372 de Santiago, y bienes comunes en terrenos y dependencias mismo edificio, inscrito a fojas 12.383 Nº 14.707 Registro Propiedad Conservador Bienes Raíces Santiago año 1975. Rol 387/284. 2.- Mínimo $ 492.134. 3.- Precio remate 50% contado saldo dos cuotas iguales a 3 y 6 meses plazo desde fecha subasta, más reajuste IPC, e intereses constituyéndose hipoteca para garantizar saldo precio. 4.- Para tomar parte en la subasta acompañar vale vista orden Juzgado, boleta consignación orden Juzgado o dinero efectivo equivalente 10% mínimo. Bases y demás antecedentes cuaderno administración quiebra mismo Tribunal. Secretaria.

5-6-7-8

SEGUNDO Juzgado practicará inventario solemne 15 noviembre, quince horas, bienes interdicto Jaime Fernández Zañartu. Secretaria.

6-7-8

PRIMER Juzgado concedió posesión efectiva Carlos Torres Basadre para Mario Torres Olmedo; Carlos, Fernando, Ana, Jorge y Luis Torres Coates y María Olmedo Fontaine, sin perjuicio derechos última como cónyuge.

6-7-8

HABIENDOSE extraviado título 1475 por 68 acciones de Cementos Bío Bío S.A. a nombre de Andrés Marty Dufeu, queda nulo.

6-7-8

ANTE Quinto Juzgado Civil Santiago, se rematará 27 de noviembre próximo a las 16 hrs. propiedad ubicada en calle San José Nº 70 Comuna de Maipú inscrita a fojas 3160 Nº 3411 Reg. de Propiedad C. B. R. de Santiago año 1967. Mínimo posturas $ 115.000. Forma de pago contado dentro de quinto día de fecha subasta. Todo postor deberá acompañar boleta de garantía a la orden del Tribunal o dinero efectivo por el equivalente al 10% del mínimo. Más bases autos rol Nº 6561-78 A. A. P. Casapropia con Fuentes". La Secretaria.

5-6-7-8

QUIEBRA. Distribuidora Importadora Pumac S.A. Séptimo Juzgado en lo civil Santiago, Resolución 26 octubre 1979, tuvo por presentada ampliación de inventario confeccionado por Síndico, Pemuco-Ñuble. Se tendrá por aprobado si no se objetare dentro plazo legal. Secretaria.

6-7-8

QUIEBRA. Selim Hawas Isa. Primer Juzgado en lo Civil San Miguel, Resolución 19 octubre 1979, tuvo por ampliada nómina créditos reconocidos con crédito de Corporación de Fomento de la Producción por $ 1.551.357,15 preferente Ley 5687. Secretaria.

6-7-8

TERCER Juzgado Civil de Santiago, concedió posesión efectiva de la herencia intestada quedada al fallecimiento de doña Corina Alvarado Farías a Nelso Jacinto, Hilda Ester; Helia y Arnaldo Mariscal Alvarado, sin perjuicio derechos cónyuge sobreviviente. Secretaria.

6-7-8

POR extravío quedan nulos los cheques Series C-32 Nº 1527358 al 1527375 del Bco. Curicó pertenecientes a la cuenta 32-6739-4.

6-7-8

POR robo queda nulo cheques Serie PB 7214934 y 7214933 cuenta corriente Nº 48040-01 del Bco. de Chile - Central.

6-7-8

SEGUNDO Juzgado concedió posesión efectiva Camilo Enrique Quezada Negrotti a Justo, Juan, Alejandro, Ernesto, María Quezada Bouey sin perjuicio derechos cónyuge María Alicia Bouey Yunge.

7 8-9

PRIMER Juzgado concedió posesión efectiva Rosalinda Caro González y Gustavo Méndez Echagüe para Juana, Milka, Pedro, Sylvia, Alicia y Elisa Méndez Caro; Isabel, Patricia y Rodrigo Méndez González. Practicaré Secretaría inventario solemne nueve noviembre 1979, quince horas.

6-7-8

PRIMER Juzgado concedió posesión efectiva Ana Moyano Fuchslocher para Oscar Bravo Moyano.

6-7-8

CON fecha 31 octubre 1979. Ante el Inspector de Trabajo Sr. León Muñoz Romero se constituyó el Sindicato de Suplementeros de Peñaflor, quedando constituido por Presidente, Sergio Olguín Espinoza; Secretario, Hernán Martín Jiménez; Tesorero, Julio Espinoza Beroiza. El Presidente.

6-7-8

QUEDA sin efecto por extravío título Nº 284 por 140.000 acciones de Distribuidora Química e Industrial Alfa S.A. de propiedad de doña Kathe Graf Zakon".

7-8-9

QUIEBRA: Empresa Constructora Prisma Ltda. Primer Juzgado Civil Mayor Cuantía Santiago, por resolución 30.10.79, tuvo por agregado inventario confeccionado por el Síndico. Se tendrá por aprobado si no se objetare dentro del plazo legal. Secretario.

7-8-9

QUIEBRA: Schuster Espinoza Construcciones e Ingeniería S.A. Primer Juzgado Civil Mayor Cuantía Santiago, Resolución 6 noviembre 1978 declaró cerrado procedimiento ordinario verificación, verificándose siguientes créditos: Mutual de Seguridad de la Cámara Chilena de la Construcción: $ 479.751,94, preferente 1ª Clase Art. 2472 C. Civil. A.E.A. Ltd $ 19.372,70 más intereses corrientes, reajustes y costa, valista . Banco del Estado de Chile $ 2.111.039,67 más intereses, reajustes y costas, preferente prenda industrial. Automotora Costabal y Echeñique S.A.C. US$ 5.592,96 equivalente moneda nacional, preferente prenda Ley 4702. Banco de Chile, Sucursal Maipú, $ 12.312,168,38 más $ 2.973,231,93, preferente hipoteca. Caja de Compensación Metalúrgica $ 1.958,675,11, preferente Nº 5 Art. 2472 C. Civil. Heimann y Hirsch Ltda. $ 132.002,91, más intereses y gastos protesto, valista. Chilectra $ 132.798,87, más intereses valista. Compañía de Acero del Pacífico S.A. CAP, $ 43.650,35, más intereses y costas, preferente hipoteca. Fintesa, Sociedad Financiera de Interés Social S.A. $ 112.841,84, preferente Nº 3 Art. 2474 y Art. 25 Ley prenda industrial. María Salvo Cortez $ 26.579,32, más intereses y reajustes, preferente Nº 4 y 7 Art. 2472 C. Civil. Caja de Previsión de Empleados Particulares $ 1.908,842,14, preferente 1era. Clase Nº 5 Art. 2472 C. Civil. Caja de Previsión de Empleados Particulares, $ 219.919,17, preferente 1era. Clase, Nº 5 Art. 2472, C. Civil. Servicio de Seguro Social $ 8.410.214,77, preferente Nº 5 Art. 2472 C. Civil. Corporación de Fomento de la Producción, US$ 4.928,23 equivalente moneda nacional, valista. Banco de Chile, US$ 1.818,44 equivalente moneda nacional, preferente hipoteca. Servicio de Vivienda y Urbanización, Región del Bío Bío $ 2.825.508,78, más intereses, valista. Demandantes Juicio Abarzúa y otros con Sec. Ingeniería S.A. $ 22.544,283,07, más reajustes hasta el pago, preferente Nº 4 y 7 Art. 2472 C. Civil. Arturo Espinoza Tobar $ 431.624,40, preferente Nº 4 Art. 2472 C. Civil. Francisco Carrasco Contreras, Marcos Bustamante Vidal, Jorge Naveas Adonis, $ 95.255,11 preferente Nº 7 Art. 2472 C. Civil. Compañía de Teléfonos de Chile, $ 70.582,44, más intereses, valista. Secretario.

7-8-9

DUODECIMO Juzgado de Letras de Santiago, concedió la posesión efectiva de doña Ana Pino Mejías a sus hijos legítimos Juana de las Mercedes, Adelaida Sylvia, Aurora Teresa de Jesús y Clodomiro Segundo del Carmen Arenas Pino, sin perjuicio de los derechos del cónyuge sobreviviente don Clodomiro Arenas Sánchez.

7-8-9

POR extravío título Nº 9560 por 151.514 acciones de Fábrica Victoria de Puente Alto queda nulo por aviso.

8-9-10

POR robo quedan nulos cheques Serie P-B del Banco Chile Nºs 7490893 - 7551413.

8-9-10

EXTRAVIADO cheque Serie A-90 número 1753542 Banco Crédito e Inversiones oficina Central nulo.

8-9-10

POR extravío cheque Banco Trabajo Central serie CZA-1 Nº 2488637, queda nulo.

8-9-10

NULO por extravío cheque Banco Estado Santiago Serie DB Nº 2358345 cuenta corriente 901520-5

8-9-10

POR extravío queda nulo cheque Serie A.A.P. Nº 7021 del Bco Talca Cta 407.682

8-9-10

ORDEN no pago cheque 662521 por $ 1.726,27, Banco del Estado cuenta 901208.

8-9-10

QUINTO Juzgado Civil concedió posesión efectiva Aníbal Bustamante Hernández a Ernesto Bustamante Zamora, Trinidad Bustamante Estefane sin perjuicio cónyuge Juana Zamora Zamora. Inventario solemne 12 actual,15 horas.

8-9-10

QUINTO Juzgado Civil concedió posesión efectiva María Osorio Meza a Ilda Osorio Meza; María, Mónica, Fernando, Christian, Beatriz, Ana, Juan Andrés, Pedro y Bernardo Osorio Molinski. Inventario solemne 12 actual. 15 horas.

8-9-10

DECIMO Cuarto Juzgado Civil Santiago resolución cinco mes actual, ordenó citar parientes interdicto Raúl Toro Sepúlveda, fin designarlo curador general, audiencia día 14 presente 16 horas.

8-9-10

DECIMO Juzgado Civil concedió posesión efectiva herencia Benito del Carmen Carvajal Barraza a Ernestina del Carmen Aránguiz Maldonado, sin perjuicio derechos como cónyuge sobreviviente.

8-9

NOVENO Juzgado Civil concedió posesión efectiva herencia intestada, Teresa Díaz Sandoval, hermana Marta Díaz Sandoval.Secretario.

8-9-10

QUIEBRA: Soc. Constructora Fernández Drey y Cía "Socofer-. Sexto Juzgado Civil Morandé 402, Santiago, por resolución 24 octubre 1979, tuvo por verificado crédito Banco Osorno y La Unión por $ 250.000 por capital: 290.579,45- por intereses y $ 2.890- por gastos protesto; más $ 2.511.444,99 por capital y $ 612.614,65 por intereses. Provenientes de Pagarés y abonos que adeuda la fallida. Secretaría.

8-9-10

SEGUNDO Juzgado Civil San Miguel concedió posesión efectiva Carmen Rita Navarro Arrue a José Alejandro Manríquez Araya. Secretario.

8-9-10

SEGUNDO Juzgado Civil San Miguel concedió posesión efectiva Juan Francisco Cáceres Guzmán a su hija Adriana Cáceres Ortega sin perjuicio derecho cónyuge sobreviviente María Ortega Escobar. Secretario.

8-9-10

QUIEBRA Distra S.A. Primer Juzgado Civil Mayor Cuantía. Banco Continental S.A. verificó extraordinariamente crédito por $ 7.073.575,74 correspondiente a deuda sin intereses. Acompaño minuta. Juzgado proveyó. Santiago 2 de octubre de 1979, a lo principal: Como se pide; al primer otrosí: por acompañados con citación; al segundo: se tenga presente. Secretaria.

8-9-10

POR extravío queda nulo título 26076 Masisa.

8-9-10

NULO por robo cheque 126118 Serie C-54 del Banco Crédito e Inversiones sucursal Plaza Italia.

8-9-10

POR extravío títulos 75262 y 793315 de Papeles y Cartones S.A. quedan nulos.

8-9-10

QUIEBRA. Distribuidora Importadora Pumac, Séptimo Juzgado Civil, resolución 11 octubre 1979, tuvo por verificado crédito en favor Banco Unido de Fomento, ascendente a $ 1.804.502,81, US$ 114.285 y DM. 123.337, e intereses, provenientes pagarés y Cartas Crédito.Secretaria.

8-9-10

POR haberse extraviado queda nulo cheque Nº 0172686 Serie B-5 del Banco de Crédito e Inversiones, oficina Providencia.

8-9-10

ORDEN no pago por extravío cheque Nº 1787220 Serie A-90 Bco. Crédito Inversiones Stgo.- Central.

8-9-10

AVISOS ECONOMICOS

1 JUDICIALES Y LEGALES

QUIEBRA. Serra Soc. Industrial y Comercial Ltda. Cuarto Juzgado de Letras en lo Civil de Santiago, Resolución 17 octubre 1979, declaró en quiebra a la Soc. Serra Industrial y Comercial Ltda. comerciante, representada por doña Ruby Visintini Vera, domiciliada en M. Antonio Matta N° 3264. Las personas que tengan papeles o bienes pertenecientes a la fallida, deben entregarlos dentro de tercero día al Síndico de Quiebras de Santiago bajo pena de ser tenidos por encubridores o cómplices de la quiebra. Acumúlese a quiebra juicios pendientes contra fallida que puedan afectar sus bienes. Adviértase al público que no deben hacer pagos ni entregas de mercaderías bajo pena de nulidad de las mismas. Los acreedores residentes en Chile deben verificar sus créditos y preferencias dentro de treinta días, bajo apercibimiento legal. Las notificaciones legales se efectuarán en el diario El Cronista. Secretaria.

8-9-10-12-13

QUIEBRA. Industria Termometalúrgica S.A.C. e I. Cuarto Juzgado de Letras, en lo Civil de Santiago. Preséntose Síndico de Quiebras de Santiago, Subrogante, Patricio Guevara Larenas, solicitando: En lo principal, se ponga en conocimiento de los acreedores la proposición de pago que indica, bajo apercibimiento que se señala. Primer Otrosí: notificación por cédula a los acreedores preferentes que se indican y por avisos a la masa de acreedores y a la fallida. Segundo Otrosí: Cuaderno separado. Tercer Otrosí: se tenga presente. Resolución 30 octubre 1979 mismo juzgado proveyó: A lo principal 1° y 2° otrosíes, como se pide, y 3er. otrosí, téngase presente. Fórmese cuaderno separado. Secretaria.

8-9-10

QUIEBRA. Sociedad Fábrica de Artículos de Metal Coronet Ltda. Resolución de fecha 2 octubre 1979, Duodécimo Juzgado Civil Mayor Cuantía Santiago, tuvo por cerrado período ordinario de verificación. Créditos verificados no hay. Secretario.

8-9-10

SOCIEDAD "EL HORCON" S.R. Limitada. Día 9 de noviembre de 1979, practicaré facción de inventario de bienes ubicados en calle Ricardo Lyon 224, Síndico de Quiebras de Santiago Ad-Hoc.

8

QUIEBRA. Iván López Yuras. Sexto Juzgado en lo Civil de Santiago, Resolución 18 octubre 1979, tuvo por agregado inventario confeccionado por el Síndico. Se tendrá por aprobado si no se objetare dentro del plazo legal. Secretaria.

8-9-10

PRIMER Juzgado Civil Santiago. Practicaré inventario solemne doce noviembre 1979, quince horas, bienes comunidad Leogildo Muñoz Torres y Yolanda González Catalán.

8-9-10

PRIMER Juzgado Civil Santiago. Cítase parientes de Cristián Alejandro Torres Torres, audiencia trece noviembre 1979, quince horas. Expediente 1362-79.

8-9-10

SEGUNDO Juzgado concedió posesión efectiva German Fuenzalida Tornquist a Jorge, Eugenia Fuenzalida Mendoza, sin perjuicio derechos cónyuge Raquel Mendoza Zambrano.

8-9-10

SEGUNDO Juzgado concedió posesión efectiva Félix Porzio Maresca a Orione, Marino, Stellamaris Porzio Bozzolo, sin perjuicio derechos cónyuge Haydee Margarita Bozzolo Bianchi.

8-9-10

SEGUNDO Juzgado concedió posesión efectiva José Manuel Herrera Rojas y posesión efectiva Flora Marschitz Muller a Pablo, María, Mario Herrera Marschitz.

8-9-10

PRIMER Juzgado concedió posesión efectiva Erich Dreyer Sagebaum, para Erich, Humberto y Berta Dreyer González; sin perjuicio derechos Berta González Miranda.

8-9-10

PRIMER Juzgado concedió posesión efectiva Félix Corral Garrido, para Félix, María, Olga, Carmen y Victoria Corral Jorquera; sin perjuicio derechos cónyuge María Jorquera Villarroel.

8-9-10

PRIMER Juzgado concedió posesión efectiva Julio Alberto Torres, para Julio Torres Burgos; sin perjuicio derechos María Burgos Riquelme.

8-9-10

PRIMER Juzgado concedió posesión efectiva Hans Gronemann Pless, para heredero testamentario Werner Freundlich Gronemann.

8-9-10

PRIMER Juzgado concedió posesión efectiva Luis López Lagos, para Guadalupe Valdés Riffo, sin perjuicio derechos como cónyuge.

8-9-10

PRIMER Juzgado concedió posesión efectiva Rebeca Fernández Estévez, para Víctor Ramos Fernández; sin perjuicio derechos Víctor Ramos Vera.

8-9-10

PRIMER Juzgado concedió posesión efectiva Dante Detoni, para Ivio y Narciso Detoni Buratovic; sin perjuicio derechos María Buratovic.

8-9-10

DECIMOTERCER Juzgado Civil de Letras de Santiago concedió la posesión efectiva de doña Sara del Carmen Vásquez Céspedes a su hija Amandina del Carmen Lavín Vásquez, y a sus nietos legítimos Rolando y Rodolfo Roberto Lavín Rojas, quienes heredan en representación de don Luis Alberto Lavín Vásquez, y a sus nietos legítimos Julio Alberto Silverio, Sara Irma, Ricardo Enrique y Vilma del Tránsito Lavín Díaz, en representación de don Julio Enrique Lavín Vásquez.

7-8-9

QUIEBRA: Sociedad Cazorla e Hijos Ltda. Cuarto Juzgado Civil Mayor Cuantía Santiago por resolución 26.10.79, ordenó notificar fecha cesación de pagos fallido propuesta por el Síndico el día 19 de diciembre de 1978. Secretario.

7-8-9

JUZGADO Letras Buin, concedió posesión efectiva herencia intestada de Germán Gaete Reinoso a cónyuge sobreviviente Victoria Miqueles Uribe. La Secretaria.

8-9

2 CITACIONES

SE cita a asamblea de socios de la Cooperativa de Viviendas, Sindicato Administrativo C.T.C (Coopvisa C.T.C) a realizarse en calle Roberto Pretot N° 8, el sábado 17 del presente a las 9.30 horas en primera citación y 9.45 horas en segunda citación Tabla: 1- Lectura acta anterior. 2- Cuenta del Consejo de Administración 3- Cuenta del Gerente. 4- Varios. El Secretario.

7

DISTRIBUIDORA Metropolitan S.A. Junta General Ordinaria de Accionistas. Cierre de los Registros. Cítase a Junta General Ordinaria de Accionistas en República N° 370 el día 1 de diciembre de 1979, a las 19 horas, con el fin de conocerse y pronunciarse sobre las siguientes materias. a) Memoria y Balance ejercicio 1978; b) Elección de Inspectores de Cuenta (Titulares y Suplentes); c) Elección de Directorio; d) Otros asuntos de interés social. Para efectos de la junta anteriormente citada, los registros permanecerán cerrados entre los días 6 de noviembre de 1979 y 1 de diciembre de 1979, ambas fechas inclusive. Gerente General.

6-7-8

FERROCRET S.A. Ingeniería y Construcción Metálica. Junta General Ordinaria de Accionistas Primera Citación. Por acuerdo del Directorio y para los efectos previstos en el Art. 50 de los Estatutos, cito a los señores accionistas a Junta General Ordinaria para el día 19 de noviembre, a las 11 horas. en las oficinas de la Sociedad, calle San Antonio N° 385, piso 6. Santiago, 7 de noviembre de 1979. El Presidente Cierre del registro. Para los efectos de la convocatoria a la Junta que precede, el Registro de Accionista permanecerá cerrado desde el 13 al 19 de noviembre, ambas fechas inclusive. Calificación de poderes La Calificación de Poderes se hará en el domicilio de la Sociedad, media hora antes de la Asamblea. Santiago 7 de noviembre de 1979. Gerente General.

7-9-12

COOP. de Servicios y Veraneo, Fray Luis Beltrán Ltda. cita a usted a junta general ordinaria de socios para el sábado 10 de noviembre de 1979 a las 15 horas, en primera citación, y 15.30 horas en segunda instancia en calle Fábrica N° 1861. Tabla: a) Lectura de la memoria. b) Lectura del Balance. c) Elección Parcial de consejeros. d) Información Interna. El Consejo de Administración.

8-9-10

3 REMATES

REMATE Judicial. Ante el Sexto Juzgado Civil de Letras de Santiago, Morandé 402, se rematará el 27 de noviembre de 1979, 16.00 horas, el 33,42% derechos sobre propiedad ubicada calle Gálvez 882-892, inscrita a fs. 27.204, N° 34.661 Conservador Bienes Raíces Stgo., año 1972. Mínimo subasta $ 200.000, forma de pago contado. Los gastos y impuestos serán de cargo del adquirente. Demás bases en expendiente Rol 1112-75 "Mattar-Riquelme" ejecutivo.

5-6-7-8

REMATE. Ante Séptimo Juzgado Civil, Santiago, Compañía 1213, primer piso, 9 noviembre 1979, 15,30 horas, en ejecución de Jorge Jerez Zamorano, remataráse propiedad ubicada departamento Santiago, Comuna Maipú, calle Santa Teresita esquina Doctor Vargas Salcedo, inscrita fs. 20125 N° 21.833 Conservador Bienes Raíces Santiago año 1964. Deslindes: Norte, 9 metros lote 52; Sur, 16,62 metros calle Doctor Vargas Salcedo; Oriente, 47,50 metros, calle Santa Teresita, Poniente, 47,09 metros lote 52. Mínimo $ 1.065.132- pagadero 60% contado, 40% a 120 días. Saldo precio reajustable conforme variación IPC. más interés 10% anual, 20% caso mora. Exígese garantía 5% mínimo, boleta garantía o dinero efectivo Antecedentes y bases remate Secretaría Tribunal autos 888-79 "Soc. El Tattersall con Jerez Secretaría.

8

REMATE: Primer Juzgado Civil Santiago, expediente Campusano Ramón con Teillery Pedro" ejecutivo, remataráse 23 noviembre 1979 16 horas propiedad: Nataniel 851, inscrita fojas 7980 N° 9065 año 1967 Conservador Bienes Raíces Santiago. Mínimo: $ 348.498 pagaderos: 40% contado, y tres cuotas iguales, sucesivas por un tercio del saldo precio a tres, seis y nueve meses, reajustadas según I.P.C. en período respectivo, más 6% interés anual. Garantía: vale vista orden tribunal por 10% mínimo. Secretaria.

8-9-10-12

REMATE. Día 26 actual, 15 horas, ante Quinto Juzgado Civil, Bandera 342, remataráse propiedad Avda. Perú 890, inscrita fojas 21788 N° 22901 Registro Propiedad Conservador Bienes Raíces Santiago, año 1977. Mínimo posturas $ 476.119 pagadero contado. Interesados deberán acompañar boleta garantía, dinero efectivo por equivalente 10% mínimo fijado. Demás bases y antecedentes juicio "Moya Francisco con Heredia Rodrigo y otro", ejecutivo. Secretaria.

8-9-10-12

REMATE: Ante Sexto Juzgado Civil, Morandé 402, Santiago, se rematará 23 noviembre, 16 horas propiedad ubicada calle Dominica 108, inscrita fs 2039 N° 2803 Registro Propiedades Conservador Bienes Raíces, Santiago, año 1931. Mínimo posturas $223.334,00 pagadero contado- Garantía vale vista orden Tribunal 10% mínimo o dinero efectivo- Bases y antecedentes "Castro Jorge con Guasta Josefina". Secretaria.

8-910-12

ANTE Quinto Juzgado Civil Santiago, se rematará 27 noviembre próximo, a las 16 horas, el 50% de los derechos que recaen en el inmueble ubicado en calle Rosas N° 1520, de Santiago, inscrita a fojas 1278 N° 1632 del Reg. de Propiedad C.B.R. de Stgo., año 1979, derechos que corresponden al ejecutado don Primo Raúl Pierbattisti Carrión, Mínimo posturas $ 789.032 Forma de pago 60% contado saldo 5 meses plazo con interés del 18% anual y de un 24% también anual caso mora. Todo postor deberá acompañar boleta garantía a la orden del Tribunal o dinero efectivo por el equivalente al 10% del mínimo. Más bases autos rol N° 1522-79 "Vásquez con Pierbattisti". La Secretaria.

8-9-10-12

REMATE.- Ante Séptimo Juzgado Civil, Compañía 1213, primer piso, en ejecución de María Angélica Jones Riveros, 28 noviembre 1979, 15.30 horas, remataráse propiedad ubicada Avenida Libertad 429, departamento 304, ciudad y comuna Viña del Mar, inscrito fs. 428 N° 425 año 1975 Conservador Bienes Raíces Valparaíso. Mínimo $ 652.823, pagadero de contado. Exígese garantía igual 20% mínimo en boleta depósito orden Tribunal o dinero efectivo. Subastador deberá pagar además del mínimo cuota vencida 30 junio 1979 equivalente moneda nacional US$ 6.317. Antecedentes y bases remate en Secretaría Tribunal autos 1.077-79 "S.A.C.I. Salinas y Fabres con Jones". Secretaria.

8-9-10-12

EL viernes 9 de noviembre a las 15 horas en calle Chacabuco N° 763, efectuaremos Remate de vehículos, maquinarias industriales y comerciales, motobombas, repuestos, muebles, máquinas de oficina, materiales y varios. Orden de los Señores: Chilectra S.A., Agentes del Lloyds de Londres, Heinz Mueschen, Afia Chilena de Seguros Ltda., Octavio Aylwin, Manic Ltda., Víctor Quero, Santiago Alarcón, Empresa Incalco, Ignacio Canales, Nahid Kettlun, Hernán Albayay, Emilio Teixedo, Antonio Román, Gimena Manzur, Sergio Cofré, Luis Benítez, Carlos Pavez, Rodrigo Osses, Hipólito Salas, Jorge Montero, Embajada de Gran Bretaña, Nelly Jáuregui, Néstor Muñoz, René Araya, Boris Kravos, Sodivil, Antenor Irineo Elena de Pimstein, Soc. Inmobiliaria Copihue S.A., Enrique Martínez, Sara Frías, Andrés Montecinos, Yolanda Aranguiz, Enrique Muñoz, Rebeca Rivera, Hans Zippelius, José Mella, Raúl Troncoso, Hugo Riquelme, Lorenzo Díaz, Marcelo Varela, Jorge Gutiérrez, Margarita Contreras, Orlando Michea, Rosa Fernández, Violeta Yáñez, Juana Arregui, Ramiro Ordóñez. Amplios detalles de las especies a subastar en aviso comercial del diario El Mercurio en páginas especiales de Remates. a la vista. Nicanor Marticorena Pereira, Julio Marticorena García. Martilleros Públicos.

8-9

REMATE. Ante Segundo Juzgado Civil Mayor Cuantía Santiago, saldrá remate 28 del presente, 16 horas, propiedad ubicada calle Francisco de Villagra N° 6600-E, Comuna Ñuñoa, inscrito fs. 2155 N° 2286 Registro Propiedad año 1967. Mínimum subasta $ 21.000. Pagadero contado. Garantía 10% mínimum. Demás bases, antecedentes expediente A.A.P. Casapropia con Piagneri Juan N° 50.085. Requerimiento. Secretaria.

5-6-7-8

REMATE. Ante Segundo Juzgado Civil Santiago saldrá remate 23 noviembre próximo, 16 horas, un tercio en el dominio propiedad Los Estanques 2040, Depto. 10 esta ciudad, inscrito fs. 10876 N° 14838 Registro Propiedad año 1969. Mínimo subasta $ 168.523. Pagadero mitad contado, saldo seis meses. Garantía 10% mínimo dinero efectivo o vale vista bancario orden Tribunal, demás bases y antecedentes "Hamora Antonio - Brescia Jerónimo". Ejecutivo N° 55.442. Secretaria.

5-6-7-8

REMATE. Ante Segundo Juzgado Civil Mayor Cuantía Santiago, saldrá remate 28 del presente, 16 horas, propiedad calle ex Pasaje Cinco, hoy Pucón 10816, Comuna La Florida, inscrito fs. 4679 N° 5431. Registro Propiedad año 1976. Minimum subasta $ 879.000, pagadero contado garantía 10% minimum. Demás bases y antecedentes expediente "A.A.P. Casapropia con Reyes Francisco" N° 29949. Requerimiento. Secretaria

5-6-7-8

REMATE. Segundo Juzgado Civil Mayor Cuantía Santiago saldrá remate 28 presente, 16 horas, propiedad calle Las Magnolias s/n, Comuna La Florida, correspondiente sitio 31, inscrito a fs. 1173 N° 1401 Registro Propiedad año 1976. Minimum subasta $ 1.287.000. Pagadero contado. Garantía 10% minimum; bases, antecedentes expediente "A.A.P. Casapropia con Pacheco Felix". Requerimiento N° 40.548. Secretaria.

5-6-7-8

REMATE. Ante Segundo Juzgado Civil Santiago remataráse 30 noviembre próximo, 16 horas derechos ejecutado equivalente un 50% valor inmueble ubicado calle Pablo Urzúa 1481, población La Palma, comuna Conchalí, inscrita fs. 12.307 N° 13.525 Registro Propiedad Conservador Bienes Raíces Santiago, año 1964. Minimum $ 505.000. Pagaderos contado. Garantía $ 100.000. Demás bases, antecedentes juicio ejecutivo "Puyol Alfredo con Quinteros José. Rol 27.935. Secretaria.

5-6-7-8

REMATE. Quiebra Juan Lloret Teisseire. Primer Juzgado Civil Mayor Cuantía Santiago, Resolución 29 octubre 1979 fijó audiencia 30 noviembre 1979 16 horas para rematar inmueble de la fallida. 1.- Lo que se remata es el inmueble denominado "Chacra Santa Teresa", Comuna de Peñaflor, departamento de Talagante, rol 309-6 inscrita fojas 279 N° 353 Registro Propiedad Conservador Bienes Raíces Talagante año 1964. 2.- Mínimo $ 4.200.000. 3.- Precio remate 40% saldo tres cuotas iguales y sucesivas a 3, 6 y 9 meses desde fecha subasta más reajustes IPC e intereses constituyéndose hipoteca para garantizar saldo precio, intereses, reajustes y costas. 4.- Para participar en la subasta acompañar vale vista orden Juzgado, boleta consignación orden Juzgado o dinero efectivo equivalente 10% mínimo. Bases remate y demás antecedentes Cuaderno Administración Quiebra mismo Tribunal. Secretaria.

5-6-7-8

JUEVES 10.30 horas, Av. Suecia 582 remate menaje orden señora Lilia Wolf y señores Fernández, Pinto, Alonso, Díaz, Hermosilla, García, Mazzini, Rivano, a la vista Eyzaguirre y Soffia, Martilleros Públicos.

7-8

REMATE ante Primer Juzgado Civil Santiago, se rematará veintiséis noviembre 1979, quince horas, propiedad Andes 3309, Santiago. Inscripción fojas 3486 número 5007, año 1957. Mínimo $ 300.000. Precio subasta pagaráse contado dentro tercer día. Garantía: Boleta bancaria o efectivo por $ 60.000. Bases: Expediente 1064-79, autorización para enajenar León, Marco. Secretario.

7-8-9-10

REMATE: Soc. Industrias Electrónicas Maxwell Ltda. Sexto Juzgado Civil Mayor Cuantía Santiago. Resolución 2 noviembre 1979, fijó audiencia 22 noviembre 1979, 16 horas para subastar inmueble de fallida. 1° Se remata propiedad calle Diagonal Norte s/n, sitio N° 89, hoy Diagonal Santa Irene, Comuna La Florida, Rol 1680-5, inscrita a fs. 5946 N° 6100, Registro Propiedad Conservador Bienes Raíces Santiago, año 1966. 2° Mínimo: $ 725.000.- 3° Precio remate: 50% contado, saldo dos cuotas iguales a 3 y 6 meses desde fecha subasta, más reajuste, I.P.C. e interés 8% anual y máximo convencional anual, caso de mora, constituyéndose hipoteca para garantizar saldo precio. 4° Para tomar parte subasta, acompañar vale vista orden Juzgado, o boleta consignación orden Juzgado o dinero efectivo equivalente 10% mínimo. Bases y demás antecedentes cuaderno administración quiebra mismo Tribunal. Secretaria.

7-8-9-10

REMATE Judicial ante Cuarto Juzgado Civil Mayor Cuantía Santiago, Bandera N° 342 3° piso, remátase 23 noviembre 1979, 16 horas, propiedad ubicada Comuna Teno, Provincia Curicó parte sur Hijuela Quinta de seis en que se dividió Fundo Aurora, hoy Las Pearas de Teno, de aproximadamente sesenta cuadras extensión y formada por parte potreros El Espino, Las Pearas y El Corral, inscrita fojas 905 N° 1.014 Registro Propiedad año 1978 Conservador Bienes Raíces Curicó. Sus deslindes, según títulos. Norte: porción Norte misma Hijuela Quinta; Sur: Hijuelas tercera y cuarta formando un cuerpo. Oriente: camino público antiguo línea central, y Poniente: Hijuela primera Norte mismo Fundo Aurora Teno. Mínimo postura $ 1.068.538. Forma pago: Contado. Para tomar parte subasta interesado presentar boleta garantía, consignación cuenta tribunal o dinero efectivo equivalente diez por ciento mínimo, garantía que perderá subastador si no suscribe escritura compraventa dentro diez días siguientes remate. La propiedad se vende ad corpus, estado actual, con sus usos, costumbres, servidumbres y libre otro gravamen. Serán cargo subastador gastos, derechos impuestos e inscripciones. Demás bases y antecedentes expediente rol N° 5.146.78 caratulados "Banco Constitución con Marín Cardemil, Armando", ejecutivo. Secretario. Publíquese en el Diario El Cronista de Santiago y la Prensa de Curicó.

7-9

REMATE Judicial y Voluntario. Jueves 8 de noviembre de 1979, a las 16 horas en calle Huérfanos N° 1854, muebles y maquinarias y varios. Orden Señores: Pelen, Duque, Espinoza, Vargas, Ascomex Ltda, Socoex Ltda, Novik Hnos, Gutierrez, Leiva, Guzmán, Asociación Nacional de Ahorro y Préstamos, Raúl Donoso Díaz, Juez Partidor Señor Enrique Montaner Larenas en la Sucesión Mariano Salas, Cortés Araya, Ciro Escárate, Rubio, Moreno, Suárez, Laplechade, Lobos, Revecco, Soto, Aranis, Suazo, Quezada, a la vista. Sergio Rodolfo Ravanal Valenzuela, Martillero Público.

7-8

REMATE: Warrants Chile S.A., en cumplimiento a lo ordenado por la Financiera Davens S.A. y, a lo dispuesto en la Ley N° 3896, texto definitivo sobre Warrants o Almacenes Generales de Depósito, fijado por Decreto Supremo N° 38 de 4 de marzo de 1932, ha ordenado rematar en pública subasta, al mejor postor, 1.231 juegos de playa ZIM-ZAM, depositados por el señor Jorge Valdivieso Lagos, según Certificado de Depósito y Vale de Prenda N° 2496, emitidos el 9 de abril de 1979. La subasta tendrá lugar el día miércoles 14 de noviembre de 1979, a las 11.00 horas, en calle Compañía N° 1532, Santiago, ante el Martillero Público señor Carlos Schmidt Vouriot. Santiago, noviembre de 1979.

7-8-9

AVISOS ECONOMICOS

3 REMATES

REMATE. Segundo Juzgado Letras Puente Alto. Causa "Vivallo, Oscar con Ulloa, Victor" Rol 183-79. Resolución .29-10 1979 ordena remate propiedad ubicada Irarrazával 379. Roll Avalúos 1526-22 Puente Alto Inscripción fs 500 vta Nº 348 de 1963. Conservador Puente Alto. Mínimo Postura $ 220.000 Boleta de Garantía para participar $ 22.000 fecha 20 de noviembre de 1979,12 horas, Lugar: Recinto del Tribunal Bases de Remate y otros antecedentes Secretaría del Tribunal.

REMATE Judicial. Ante Cuarto Juzgado Civil Mayor Cuantía Santiago, remátase próximo 27 noviembre de 1979, a las 16.00 horas, propiedad ubicada Avenida Américo Vespucio Nº 1342 Depto. 205, Ñuñoa, Departamento Santiago, inscrita fojas 3656 Nº 4279 Registro Propiedad Conservador Bienes Raíces Santiago, año 1976. Mínimo para las posturas será $ 875.000,00. Subastador deberá pagar gastos contribuciones fiscales y municipales, y gastos escritura y demás gestiones toma posesión material y legal inmueble, deberá consignar, además, $ 10.000 para responder gastos escritura pública, dentro quinto día remate. Todo postor para tomar parte subasta deberá acompañar boleta depósito algún Banco equivalente 10% mínimo. Precio remate contado, dentro quinto día del remate. Demás bases y antecedentes autos 4.191-78 caratulados "AAP Casapropia con Cáceres Palacios, Julio", Requerimiento.

REMATE.- Ante Tercer Juzgado Civil Santiago, audiencia 23 noviembre actual, 16 horas, saldrá remate propiedad ubicada Avenida Libertador Bernardo O'Higgins 1621, inscrita nombre Distribuidora Varlan y Cía. Ltda., a fs. 5534 Nº 5775, año 1979, Conservador Santiago. Mínimo $ 6.650.100, pagadero con $ 3.345.050 contado acto remate o dentro quinto día, saldo cuatro cuotas trimestrales iguales sucesivas reajustadas conformidad IPC desde fecha remate a fecha pago efectivo. Saldo reajustado devengará interés 18% anual. Interesados remate deberán acompañar boleta bancaria orden tribunal o dinero efectivo equivalente 10% mínimo. Bases y antecedentes Secretaría Tribunal juicio ejecutivo "Rencoret H. Héctor con Distribuidora Varlas y Cía. Ltda".

7-8-9-10

REMATE: Ante Sexto Juzgado Civil Mayor Cuantía, Morandé 402, Santiago, se rematará 12 de noviembre próximo, 16.00 horas, propiedad ubicada en calle Rodrigo de Araya 4651-B. Depto. 31, inscrita a fs. 26555 Nº 83330 año 1973 Registro Propiedad Conservador Bienes Raíces Santiago. Mínimo posturas $ 206.649 pagadero $ 130.000 contado y saldo 90 días, devengando intereses corrientes. Postores deberán otorgar garantía dinero efectivo o boleta garantía orden del Tribunal, por equivalente al 10%, o sea $ 20.664. Demás bases expediente Rol Nº 2123-79 "Delpiano con Dalmazzo" ejecutivo, La Secretaria.

ANTE Cuarto Juzgado Civil Mayor Cuantía Santiago, remátase próximo noviembre 27 de 1979, a las 16.00 horas propiedad ubicada calle Cinco Norte Nº 2228, Ñuñoa, inscrita fojas 17021 Nº 20458 Registro Propiedad Conservador Bienes Raíces Santiago, año 1975. Mínimo posturas: $ 1.270.000.00. Propiedad se vende cuerpo cierto, estado en que se encuentra, con sus derechos, usos y servidumbres. Gastos contribuciones fiscales y municipales y otros, y gestiones tomar posesión legal y material inmueble serán cargo subastador. Subastador deberá, dentro quinto día subasta, consignar $ 10.000, para gastos Notaría. Todo postor para tomar parte subasta deberá consignar 10% mínimo. Precio subasta se pagará contado dentro quinto día remate. Demás bases y antecedentes autos 4.789, caratulados "AAP Casapropia con Bignon Sánchez, Raúl", Requerimiento. Secretario.

7-8-9-10

20 OCUPACIONES BUSCAN

SEÑORITA buena presencia necesita trabajar por media jornada en labores de casa o cualquier actividad decente. Buenas recomendaciones. Srta. Carmen M. Thompson 4361 (altura 4.300 de Alameda).

5-6-7-8

35 CITACION BOMBEROS

NOVENA Compañía de Bomberos Deber y Abnegación. Cito a la Compañía a reunión ordinaria para el día viernes 9 de noviembre de 1979, a las 19.30 horas, en el Cuartel. Tabla: Presupuesto 1980. Asunto de interés para la Compañía. Varios. El Secretario.

8

EXPRESION DE GRACIAS

Damos nuestros más sinceros agradecimientos a las personas que nos acompañaron cn nuestro momento de dolor, por la irreparable pérdida de nuestro esposo, padre, abuelo, tío y cuñado

Moisés David Osorio Arellano (Q.E.P.D)

LA FAMILIA

consultas de salud

Arriarán: Sta Rosa 1234 Fono 50031. Roberto del Río: Av. Zañartu 1085. 371011; Calvo Mackenna A. Varas 360. 41011.

Centro de Información Toxicológica JUAN FARRU. Atención gratuita (adultos y niños) Fono : 255558.

POSTAS ADULTOS

POSTA CENTRAL: Portugal 125 Informaciones 382354, Solicitud de ambulancias: 224422.

Posta JJ. Aguirre: Independencia con Santos Dumont 373031.

San Miguel, H. Barros Luco, Gran Avenida 3204, 518235. Ñuñoa : Posta 4, Villaseca 25, 3, Chacabuco con Compañía, 91011, Providencia-Las Condes, El Salvador, Av. Salvador 364, 257216; Puente Alto, H. Sótero del Río P. Alto 134; Renca, Blanco Encalada 33, 732687.

OBSTETRICIA GINECOLOGIA

Particular y Sermena.. Fono 258326,en las tardes.

REUMATISMO

Artritis, columna, huesos. Particular y Sermena. Monjitas 454. Fonos 35108 y 372648.

ACUPUNTURA

Ciáticas, jaquecas, asma, dolores. Tratamiento para adelgazar. Santa Magdalena Nº 10. Fonos 748123 y 287034.

OCULÍSTA

Dr. Hugo Vivanco Donoso. Ahumada 312 ,Of. 706, Fono 86130. Particular y Sermena.

PEDICURO

Agustinas 853, Of. 1025.

saliendo –llegando

LAN CHILE
Vuelos nacionales
(719165)
LA 118. Sale a las 08:00 a Arica.
LA 63. Sale a las 08:15 a Puerto Montt y Balmaceda.
LA 62. Llega a las 16:10 de Balmaceda y Puerto Montt.
LA 119. Llega a las 16:30 de Arica e Iquique.

LAN CHILE
Vuelos Internacionales
(719307)
LA 118. Sale a las 08:00 a Arica y La Paz.
LA 153. Llega a las 12:50 de Miami, Panamá y Lima y sale a las 14:05 a Buenos Aires.
LA 133. Sale a las 14:00 a Isla de Pascua y Papeete.
LA 171. Llega a las 14:15 de Franckfurt, París, Madrid, Río de Janeiro y Buenos Aires.
LA 119. Llega a las 14:30 de La Paz y Arica.
LA 144. Llega a las 21:00 de Buenos Aires y sale a las 22:30 a Lima, Panamá, Miami y Nueva York.

BRANIFF
(719260)
BN 911. Llega a las 17:00 de Miami, Panamá, Quito y Lima.
BN 978. Sale a las 22:00 a Lima, Panamá y Miami.

farmacias de turno

SEMANA DEL 3 AL 10 DE NOVIEMBRE DE 1979

1er. SECTOR: ISMAEL VALDES VERGARA — SANTA LUCIA — LIBERTADOR BDO. O'HIGGINS — TEATINOS. GRUPO "B". AHUMADA. Ahumada 301. CONGRESO. Nº 2. San Antonio 466. EMPART Nº 1 Agustinas 1191. PETRIZZIO FARRU. Estado 93.

2º SECTOR: TEATINOS — BALMACEDA — LIBERTADOR BDO. O'HIGGINS — COMUNAS: QUINTA NORMAL Y PUDAHUEL. GRUPO "A": FENIX, José Joaquín Pérez 6099. GRUPO "B": LA ESTRELLA. San Pablo 8735. NAVIDAD. Miguel de Atero 2624. SIMON BOLIVAR, San Pablo 4745. COLON. San Pablo 3310. LABRIN. Rosas 2002. CUMMING. Agustinas 2299. FOSTER. San Pablo 2808.

3º SECTOR: LIBERTADOR BDO. O'HIGGINS — SAN DIEGO — ZANJON DE LA AGUADA — POBL. LOS NOGALES — COMUNA MAIPU. GRUPO "A": KENNEDY, Las Rejas 573. GRUPO "B": PRINCIPAL, Cinco de Abril 148. Maipú. ROJAS, Bascuñán 1401. ENO Nº 2, Libertador Bdo. O'Higgins 2803. EL MIRADOR, El Mirador 29, Maipú. ORION, Libertador Bdo. O'Higgins 3479.

4º SECTOR: LIBERTADOR BDO. O'HIGGINS — FRANKLIN — SAN DIEGO — AVDA. BUSTAMANTE. GRUPO "A": LA NACIONAL, Portugal 1399. GRUPO "B": VICTORIA: Lord Cochrane 1396. BIO-BIO, San Diego 2216. CAMPLA, Carmen 445. AHUMADA VICUÑA MACKENNA, Vicuña Mackenna 798. IRIS, Avda. Matta 402. FRANCESA. San Diego 1097

5º SECTOR: PROVIDENCIA — VITACURA — APOQUINDO — LAS CONDES — BILBAO. GRUPO "A": LAS AZALEAS, Las Condes 8400. GRUPO "B": NEVADA, Apoquindo 7268. AVON, Apoquindo 5224. KENT, Vitacura 3829. LIDO, Eliodoro Yáñez 2865. BENELUX, Manuel Montt 779. EL TRANQUE, Isabel La Católica 6072. LO CURRO, Luis Pasteur 6581. OBISPO SALAS, Arzobispo Vicuña 37. PLAZA CENTRO, Embajador Doussinague 1767. Torre C - Shopping Vitacura.

6º SECTOR: IRARRAZAVAL — BILBAO — BUSTAMANTE — LA REINA — MACUL. GRUPO "A": VILLA LA REINA, Nueva Larraín 9047. GRUPO "B": PLAZA ZAÑARTU, A. Pedro de Valdivia 5295. KREBS ÑUÑOA, Irarrázaval 2536. MODELO, Egaña 716. LORELEY, Echeñique 6435 LOMAS, 2 Oriente 5629. SANTA JULIA, Irarrázaval 3800. JAIME EYZAGUIRRE, Calle Nueva 2099. PUCARA, Pucara 4251. CARRILLO, Irarrázaval 1280 HELADE, Bilbao 3479. MADRESELVA Nº 2, Escuela Agrícola 3132.

7º SECTOR: VICUÑA MACKENNA — ZANJON DE LA AGUADA — COMUNAS: SAN MIGUEL — LA CISTERNA — LA GRANJA. GRUPO "A": GRAN AVENIDA, José Miguel Carrera 5693. CARDENAL CARO, Central 6002. DIECISIETE Y MEDIO, Vicuña Mackenna 8430. JOAO GOULART, Central 0493. GRUPO "B": PARIS, Departamental 357. NUEVA LOS MORROS, Los Morros 11711. MELENDEZ Nº 2; Castelar 191. MAGALLANES Nº 2, México 224 Paradero 40. EL DORADO, Manuel Rodríguez 020. FABIOLA, Manuela Errázuriz 4890. TURQUESTAN, Enrique Matte 1551. LISBOA, José Ureta 832. LA GRANJA Nº 2, José Miguel Carrera 8239.

8º SECTOR: SANTA MARIA — COMUNAS: RENCA — CONCHALI — QUILICURA. GRUPO "A": ACADEMIA, A. Recoleta 575.. GRUPO "B": PIO NONO, Pío Nono 201. O'HERENS, A. Independencia 3527. COLON, Diego Silva 1232. SIMON, A. Independencia 895. SAN PEDRO, Recoleta 5556. REYES. Plaza de la Constelación 1213. Torre 2 Remodelación San Cristóbal.

FARMACIAS DE URGENCIA: REUNIDAS, Providencia 2012. AHUMADA, Portugal 155, ASTOR: Huérfanos 896; FARRU, Pedro de Valdivia 87; COVENTRY, Irarrázaval 4818; ABC Nº 1, Vitacura 3920; ABC Nº 2, Independencia 1175; ABC Nº 5, Libertador Bdo. O'Higgins 3333; ABC Nº 6, Américo Vespucio Sur; ANDRADE, Libertador Bdo. O'Higgins 2902. FARRU PORTAL, Portal Bulnes 495.

TURNOS: "A". De sábado a sábado siguiente de 08,00 a 08.00 horas. "B": De sábado a viernes siguiente, de 08.00 a 24.00 horas.

teléfonos de urgencia

MATERNIDADES

JOSE JOAQUIN AGUIRRE 375051.
CARABINEROS 256333
FELIX BULNES 732606
DEL SALVADOR 741147
CATOLICA 392474
CAROLINA FREIRE 84608
CLINICA CENTRAL 392949
SARA MONCADA 253042
VICTORIA ROUSSEAU 43366.

BOMBAS

ALARMAS DE INCENDIOS 61171 y 60141
LA CISTERNA 58122
CONCHALI 370793
MAIPU 573889
ÑUÑOA 40052
PUDAHUEL 732020
QUINTA NORMAL 73222
SAN MIGUEL 53020
LA GRANJA 583414

RADIOPATRULLLAS

CARABINEROS 62261
INVESTIGACIONES 82211.

VARIOS

CHILECTRA 370051
AGUA POTABLE: 50276
GASCO: 93067- 91854
BUSQUEDA FACH: 571722
SOCORRO ANDINO: 94764.

UTI POSTA CENTRAL: 394871
ABASTIBLE — 572344
CODIGAS: 511187.

COMPAÑIA DE TELEFONOS:

103: Informaciones
104: Reparaciones
107: Oficinas comerciales
108: Larga Distancia
121: Mendoza y San Juan
122: Servicio Internacional
33001: Telefonogramas.

HOROSCOPO

Por: Yolanda Sultana Halaby

ARIES (21 MARZO 20 ABRIL)

SALUD: Un día de excelente salud. DINERO: Su habilidad en el aspecto financiero dará sus frutos. AMOR: Posibilidad de encontrar un nuevo amor. NUMERO DE SUERTE: 6.

TAURO (21 ABRIL 21 MAYO)

SALUD: Recuperación notoria. Pasan pronto algunos malestares. DINERO: Buen día si quiere cambiar de giro comercial. AMOR: Armonía y feliz unión con su ser amado. NUMERO DE SUERTE: 7.

GEMINIS (22 MAYO 21 JUNIO)

SALUD: Se reciente de antiguas afecciones. DINERO: Con esfuerzo e inteligencia saldrá adelante. AMOR: Buen día para finiquitar proyectos con su pareja. NUMERO DE SUERTE : 6.

CANCER 22 JUNIO 22 JULIO)

SALUD: Toda acción o deporte al aire libre le rejuvenece. DINERO: Los astros le favorecen en su trabajo. AMOR: Sus sueños llegan a feliz realidad. NUMERO DE SUERTE . 3.

LEO (23 JULIO 23 AGOSTO)

SALUD: Su salud se presentará hoy sin alteraciones. DINERO. Algunos tropiezos le harán sacar buenas conclusiones. AMOR: Pídale a su pareja un distinto comportamiento. NUMERO DE SUERTE: 9.

VIRGO (24 AGOSTO 23 SEPT.)

SALUD: Su organismo está un poco resentido por exceso de actividad. DINERO : Sus esfuerzos en su profesión se verán coronados por el éxito. AMOR: Se superan problemas con su ser amado. NUMERO DE SUERTE. 8.

LIBRA (24 SEPT. 23 OCT.).

SALUD: Su salud física y mental se presentan excelentes hoy. DINERO. Su presupuesto no se verá alterado por su buena disposición. AMOR: Ciertas dudas serán disipadas. Le corresponden. NUMERO DE SUERTE . 1.

ESCORPION (24 OCT. 22 NOV.)

SALUD: Su salud se presenta regular. DINERO: Llega el éxito económico tan esperado. AMOR: Su vida sentimental está pronta a realizarse plenamente. NUMERO DE SUERTE: 1

SAGITARIO (23 NOV. 21 DIC.)

SALUD: No se sentirá bien de salud. DINERO: Preocupación por gastos imprevistos. AMOR: Ceda un poco y habrá mayor entendimiento con su pareja. NUMERO DE SUERTE: 2

CAPRICORNIO (22 DIC. 20 ENERO)

SALUD: Favorable día para su salud. DINERO. Algunos tropiezos económicos son superados. AMOR: Mayor tolerancia de su parte hará más grata su vida sentimental. NUMERO DE SUERTE : 7.

ACUARIO (21 ENERO 18 FEBRERO)

SALUD: Su figura se verá realzada por su buena salud. DINERO: Proyectos interesantes para nueva actividad profesional AMOR: Situaciones algo difíciles con su ser amado. NUMERO DE SUERTE: 6.

PISCIS (19 FEBRERO 20 MARZO)

SALUD: Aumente su dieta alimenticia, se sentirá mejor. DINERO: Sus méritos se imponen para obtener nueva actividad. AMOR: Día pleno de amor y felicidad junto a su pareja. NUMERO DE SUERTE. 5.

TESTIMONIO CRISTIANO

"(12) Y estaban todos atónitos y perplejos, diciéndose unos a otros: ¿Qué quiere decir esto?
(13) Mas otros, burlándose, decían: Están llenos de mosto.
(14) Entonces Pedro, poniéndose en pie con los once, alzó la voz y les habló diciendo: Varones judíos, y todos los que habitais en Jerusalén, esto os sea notorio y oid mis palabras.
(15) Porque éstos no están ebrios, como vosotros suponeis, puesto que es la hora tercera del día.
(16) Mas esto es lo dicho por el profeta Joel:
(17) Y en los postreros días, dice Dios,
Derramaré de mi Espíritu sobre toda carne,
Y vuestros hijos y vuestras hijas profetizarán;
Vuestros jóvenes verán visiones,
Y vuestros ancianos soñarán sueños.
(18) Y de cierto sobre mis siervos y sobre mis siervas en aquellos días,
DERRAMARE DE MI ESPIRITU, Y PROFETIZARAN.
(Libro de los Hechos de los Apóstoles, Capítulo dos, vers. 12 al 18).

SETENTA AÑOS PENTECOSTALES

...Ahora Anda y Cuenta las Grandes Cosas que ha Hecho Dios Contigo...

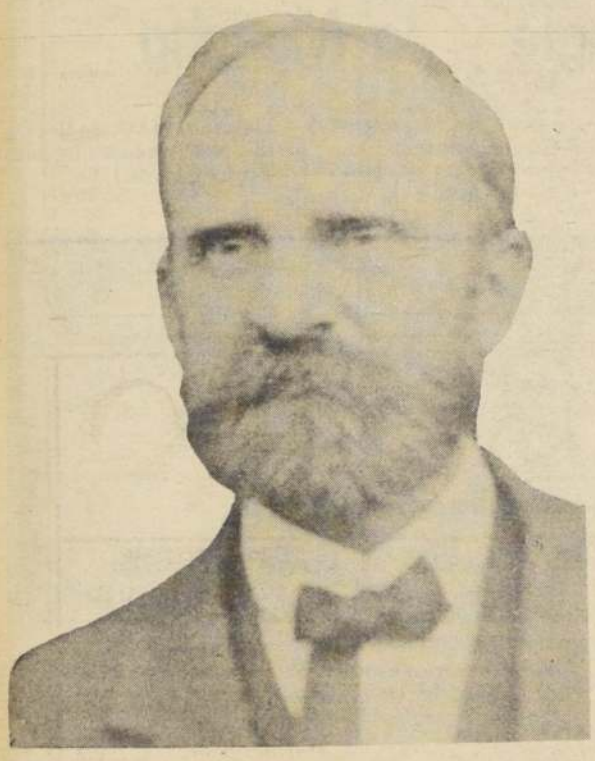

MR. HOOVER veía como a diario pasaban cosas sobrenaturales en la vida de cada miembro de su iglesia y también en la propia.

Ya no podía caber dudas que estaban sucediendo cosas tremendas, por la forma cómo los hermanos daban testimonio públicamente, personalmente e incluso por medio de cartas, a sus familiares o amigos más íntimos. Las cosas que estaban ocurriendo eran desde todo punto de vista tan sobrenaturales, que nadie podía quedarse **"con la papa caliente en la boca"**.

El corazón también les tenía inquietos y entonces, lo que parecía más lógico era salir a contar lo que el Señor estaba haciendo en la iglesia en general, y en casi cada uno de los hermanos en particular, sin dejar de mencionar al Pastor Hoover y a su familia, que de observadores imparciales del comienzo, se fueron transformando poco a poco en personas que fueron recibiendo igualmente las evidencias.

Era notorio que el Señor estaba dando señales de que estamos viviendo **"en los postreros días"**, profetizados por Joel hace cientos de años. Las cosas que estaban pasando así lo confirmaban cada día. La iglesia metodista episcopal de Valparaíso estaba viviendo como la Iglesia del Nuevo Testamento, la iglesia del Libro de los Hechos. La iglesia de Pedro y Juan, de Marcos y María.

LA CIUDAD ESTABA ARDIENDO

Resultaba realmente una tarea para colosos, pretender narrar caso por caso, suceso por suceso, todo lo que cada día estaba sucediendo en la iglesia y en la vida de cada hermano. Lo cierto es que todos estaban ansiosos de buscar más y más, sin saber hacia dónde los podía llevar ese deseo que no satisfacía y que deseaba **"algo más"**. Todos habían estudiado detenidamente el Libro de los Hechos y sabían que era el premio que el Señor tenía para los que perseveraban. Igualmente sabían que las promesas del Señor se van cumpliendo una por una, de manera que allí estaban, viviendo en sus vidas la experiencia de los que permanecieron esperando en el Aposento Alto.

A las 5 de la tarde del martes 29 de junio, como era habitual a esa hora (así lo había ordenado el Señor), dos hermanos estaban orando. Sin cesar, poniéndose ante el Señor como él quiere, con el corazón contrito y humillado, permanecieron en esa actitud por varias horas, hasta llegar la medianoche. Uno de ellos, que prácticamente clamaba desde el fondo de su corazón, que mostraba en sus lágrimas la forma cómo el Señor lo estaba **"tocando"**, promediando las 10 de la noche cayó repentinamente al suelo. En otras circunstancias probablemente pudo inquietar a quien estaba cerca suyo, pero últimamente sucedía tan a menudo que los hermanos **"se tiraran al suelo, impulsados por extrañas fuerzas"**, que no llamó mayormente la atención. Pero esta vez emitía raros sonidos, como si estuviera siendo impulsado por alguien. De pronto se puso en pie, abrió sus ojos y vio como que partes de la ciudad estaban envueltas en llamas. Cerraba los ojos, trataba humanamente de cambiar, de sacar de su vista esa imagen, pero volvía a verla. No hubo para ello una explicación lógica.

LA PAZ QUE VIENE DE LO ALTO

Al día siguiente, último día del mes de junio, se realizaba la habitual sesión de la Liga Epworth. En esta ocasión correspondía la ceremonia de la transmisión del mando, asumiendo sus puestos nuevos hermanos. Todo fue normal hasta que cerca del final, un hermano, en tono bastante lastimero, contó que le daba pena decirlo, pero que estaba seco. Sentía como que no tenía nada de Dios. Pidió que por favor alguien se quedara de los hermanos, para orar junto a él.

La solicitud tuvo respuesta en varios hermanos, que de inmediato empezaron a orar en voz alta, como ya se había hecho costumbre, produciéndose escenas que no estaban en el libreto. Gente que empezó repentinamente a clamar a Dios por su perdón, a implorar misericordia del cielo. Gente que clamaba a gran voz, en compungimientos terribles. Luego la cosa siguió en aumento y quienes al principio sólo clamaban y lloraban sintieron deseos irresistibles de tirarse al suelo, llegando otros incluso a revolcarse, clamando en medio de un mar de lágrimas.

La situación duró un tiempo prolongado, pero de pronto vino como una suave brisa y sin que mediara intervención humana alguna, los sollozos, llantos y clamores se transformaron en manifestaciones de gozo profundo, apareciendo la paz del cielo pintada en el rostro de los hermanos, que ahora sólo atinaban a dar al Señor emocionados ¡Gloria a Dios! Del llanto a la risa y al gozo, y de las oraciones al Señor a las confesiones y a las reconciliaciones.

De la humilde petición de un hermano de que oraran por él, se había llegado a toda una verdadera fiesta con el Señor, en que muchos parecían presa de reacciones de locura o de histeria, por lo que no faltó el hermano que hizo el comentario en voz alta: **"estos no están borrachos, como vosotros pensais... mas esto es lo que fue dicho por el profeta Joel"**.

SOBRE TODA CARNE

Todas las situaciones que se estaban viviendo en el Templo de la Iglesia metodista episcopal, abarcaban a la congregación **"casi"** en general. Naturalmente, como es lógico en medio de un grupo humano, había gente que era escéptica (por decir lo menos) y había muchos que lisa y llanamente rechazaban todas estas manifestaciones por considerarlas que no eran del Señor. Algunos, incluso, silenciosamente se iban alejando de la iglesia, sin decir nada pero, a lo mejor, temerosos de que un día de esos, el Señor llegara sobre ellos **"como en un viento recio que soplaba"** y no dejara títere con cabeza.

Lo cierto es que si bien lo que más impactó en el comienzo fue la forma como reaccionaban ante esto algunos hombres, que simplemente caían al suelo como muñecos de trapo, clamando y llorando, pidiendo perdón y solicitando clemencia a los hermanos **"por la forma cómo antes habían vivido"**, también se produjeron reacciones tremendas en las hermanas. Ellas, especialmente las casadas, que por años habían soportado a sus maridos con todas sus **"mañas"**, ahora los veían derribados de sus pedestales por el Señor, y transformados en pacíficos jefes de hogar, consagrados, hombres de mucha oración, gente deseosa de llevar por fin la vida como el Señor lo ordena.

Ellas estaban felices y tenían motivos para dar gracias al Señor. Y el Señor estaba feliz con ellas. En la vigilia del 3 de julio, por ejemplo, había más de cien personas en el templo. Aunque, tal vez es mejor copiar textualmente el relato que hace de la escena Mister Hoover:

"Una de nuestras niñas del coro, buscando la santificación, cayó al suelo y quedó tendida allí por varias horas, aparentemente fuera de sí, ya que a ratos se enderezaba, orando y cantando, otras veces riendo o llorando".

De repente se levantó, con todo su pelo desordenado, pero en un tono muy ferviente, y entregó un mensaje que conmovió a toda la congregación, a tal extremo que casi todos fueron contagiados con las reacciones de la niña que había dado el mensaje. Al final todo era indescriptible. Todos parecían haberse emborrachado, reían o lloraban, se ponían de pie a orar o lo hacían de rodillas, o tendidos en el piso.

Mientras eso sucedía en medio de la vigilia, tres niñas que formaban parte del coro, cayeron bruscamente al suelo, dando a gran voz oraciones de arrepentimiento, realmente conmovedoras, maravillosas por la forma como eran entregadas, que sin duda asombraban a quienes escuchaban. Después de haber escuchado esos testimonios de reconciliación y de humillación, resultaba a todas luces evidente y convincente que Dios había impactado en ellas y había hecho una completa obra.

La experiencia de esa noche hizo que se empezara a transformar en habitual que los hermanos fueran bruscamente **"tirados al suelo"** por poderes sobrenaturales, que hasta entonces los hermanos no se explicaban racionalmente. Pero era evidente que cuando se levantaban, eran vidas totalmente transformadas. Se alzaban con un rostro nuevo, cantando o llorando, pero pintando el gozo en sus corazones, lo que incluso alcanzaba a los niños, lo cual hacía las reuniones tanto o más emotivas que al comienzo, cuando sólo estaban destinadas a **"algunos que estaban dispuestos a perseverar"**.

El Básquetbol con un Buen Campeón

Emocionado Andrés Maass, gerente de Vulco y presidente de la rama deportiva de esa empresa, casi no podía hablar luego que "su" equipo de básquetbol resultara campeón metropolitano derrotando en la final a Unión Española.

"Cumplieron como siempre...es un justo premio, logramos formar un equipo de un grupo humano que es difícil de igualar", señaló el directivo quien además es promotor de boxeo y dirigente del club Magallanes.

"Fue un partido muy disputado, pero merecíamos ser campeones. Nos correspondía, por méritos conseguidos en el campeonato y lo conseguimos. Sin grandes pretensiones fuimos campeones en el primer año que actuamos en la serie de honor".

Mientras él hablaba los jugadores daban la vuelta olímpica y en los brazos de algunos seguidores, Carlos Iglesias era mostrado al público que lo pedía a gritos. Este último, por jugar pese a no haber entrenado por una infección estomacal, había salido acalambrado a dos minutos del término del partido.

PREMIO A DIRIGENTES

Uno de los "obreros" del cuadro vencedor, el antofagastino, Daniel Maass, señaló "todo el mérito es para los dirigentes, a ellos les dedicamos este triunfo".

Maass al igual que Iván Herrera, Sartori, e incluso Saint Omer, fueron los peones del conjunto en el que descollaron Manuel Herrera y en la segunda rueda el argentino, Carlos Iglesias.

MERITOS.- El gerente de Vulco, Andrés Maass, destacó que su equipo hizo los méritos suficientes para ser real campeón.

Campeonato Oficial de Básquetbol 1979

División de Honor Tabla Final

LUGAR	EQUIPOS	PJ	PG	PP	GF	GC	PTOS
1°	VULCO	16	14	2	1456	1140	30
2°	U.ESPAÑOLA	16	14	2	1498	1178	30
3°	THOMAS BATA	16	13	3	1342	955	29
4°	FAMAE	16	10	6	1298	1184	26
5°	BCO.del ESTADO	16	7	9	1091	1188	23
6°	S.ITALIANO	16	7	9	1166	1200	23
7°	CHILECTRA	16	4	12	1061	1236	20
8°	SARIO	15	2	13	925	1284	17
9°	FERROVIARIOS	15	0	14	900	1372	14

Total goles marcados en el campeonato 10.737.

LOS GOLEADORES

1°	G. SMOAK	U. ESPAÑOLA	309
2°	M. HERRERA	VULCO	304
3°	R. RIVERA	FAMAE	303
4°	I. GONZALEZ	B. ESTADO	290
5°	C. TRONCOSO	FAMAE	280
6°	C. NUÑEZ	B. ESTADO	272
7°	P. TORO	U. ESPAÑOLA	264
8°	P. YAÑEZ	B. ESTADO	261
9°	H. SOMOZA	U. ESPAÑOLA	253
10°	E. SEPULVEDA	CHILECTRA	248
	D. ARAYA	T. BATA	248
12°	R. REUSCH	S. ITALIANO	247

Valparaíso Debuta en "Erasmo López"

- **Programación del baloncesto de hoy en el Nataniel**

Hoy con una reunión doble vespertina a jugarse en el gimnasio Nataniel, comenzará a jugarse el campeonato de básquetbol masculino "Erasmo López Pérez", que organiza la Asociación Santiago de este deporte.

La competencia contará con la participación de ocho equipos: Vulco San Bernardo, Unión Española, Thomas Bata y Banco del Estado, de Santiago; Universidad de Chile y Católica; Deportivo Esperanza y Unión Española de Valparaíso.

La reunión inaugural de hoy se iniciará a las 19.15 horas y comprende los partidos Thomas Bata-Universidad Católica y Universidad de Chile-Deportivo Esperanza.

El sábado, también en reunión vespertina en Nataniel, jugarán Unión Española de Santiago-Banco del Estado y Vulco San Bernardo-Unión Española de Valparaíso.

Paraguay Basará su Juego en Contragolpe de Punteros

- **Entrenador guaraní Ranulfo Miranda dio a conocer en Asunción el esquema de juego que utilizará contra Chile**

Asunción

El seleccionado paraguayo de fútbol inició ayer sus entrenamientos con miras a los cotejos que debe disputar con Chile el 28 de este mes y el 5 de diciembre por las finales de la Copa América.

El primero de los partidos se jugará en el estadio local de Defensores del Chaco, y el segundo tendrá como escenario el Estadio Nacional de Santiago.

Tanto el entrenador del equipo, Ranulfo Miranda, como los integrantes del plantel, ven con optimismo sus futuros compromisos, después de eliminar a la selección brasileña en las semifinales.

Según el entrenador, la moral del equipo es excelente, "porque hasta ahora no conoce derrotas". En el primer partido con Brasil, jugado en esta capital, triunfo por 2 a 1 mientras que en el desquite en el estadio Maracaná de Río de Janeiro, igualó 2/2.

Las fechas acordadas para las finales, según los observadores, favorecen a la escuadra local, puesto que podrá contar con todos sus titulares, incluidos los integrantes de Olimpia, el cuadro que en fecha reciente se coronó campeón de la Copa Libertadores de América.

En un principio se creía que las fechas de los encuentros con Chile iban a coincidir con los cotejos que deberá cumplir Olimpia frente al Malmoe, de Suecia, en Europa por la Copa Intercontinental de clubes campeones de fútbol.

(En Santiago los dirigentes chilenos también manifestaron su complacencia por el acuerdo alcanzado para las fechas de los partidos, por estimar que conviene a su equipo jugar primero como visitante a fin de disputar luego el encuentro decisivo en su propia cancha del Estadio Nacional).

Para el enfrentamiento con la selección chilena el conjunto local, según adelantó su entrenador, volverá a practicar el antiguo esquema paraguayo: contragolpear por las puntas a base de velocidad y con un medio campo creador de jugadas por sorpresa. (UPI).

Nadadores Preparan Cruce del Beagle y la Mancha

Valparaíso

En forma intensa han continuado sus preparativos los nadadores de la Quinta Región, Víctor Contreras, de Valparaíso, y Antonio Valenzuela, de Viña del Mar, quienes tienen en su mira similares objetivos: realizar travesías internacionales.

El fin de semana último, mientras Valenzuela nadó entre Las Torpederas, Muelle Prat y Casa de Botes, el porteño Contreras lo hizo contra la corriente hasta la salida de Las Torpederas, que es el tramo de mayor riesgo para este tipo de pruebas.

Ambos nadadores están en plena preparación y los tiempos empleados han sitisfecho plenamente a los mencionados deportistas. El porteño Víctor Contreras tratará próximamente de cruzar el Canal Beagle y el Canal de la Mancha, en Francia, mientras Antonio Valenzuela hará lo propio en el Estrecho de Magallanes y el Canal de Beagle.

Aunque no se han fijado las fechas de dichas travesías, se estima que los dos efectuarán los intentos a principios de 1980.

VALPARAISO.— El porteño Víctor Contreras, quien tratará de cruzar el Canal Beagle y el Canal de la Mancha en Francia, con el Alcalde de Valparaíso, Francisco Bartolucci.

Cortometrajes sobre montaña

Excursiones a los Alpes

Cuatro películas sobre el deporte de la montaña presentará esta tarde, a partir de las 18.30 horas, la Rama de Deportes de Montaña del Canal Nacional Deportivo Laboral a las que podrán asistir todos los que deseen.

Los cortometrajes en colores fueron cedidos por el Servicio Alemán de Documentación y se exhibirán en Teatinos número 20, sexto piso.

"Aludes Alpinos", película que muestra las circunstancias bajo las cuales se pone en movimiento una masa de nieve y sus peligros. "La Cordada de la Amistad", que muestra a tres excursionistas que suben los Montes Dolomitas. "En la Cumbre del Zugspitze", muestra el viaje del meteorólogo Brumer a la cima del Zugspitze, y "Un rincón en los Alpes Bávaros", fiestas típicas y costumbres.

Usted dice saberlo muy bién

Que al cruzar una calle, debe hacerlo solamente por el paso para peatones.

ENTONCES ¡RESPETELO!

COMITE NAC. DE EDUCACION DE TRANSITO "CHILE"

de usted depende

INC ABUS

SALIDAS DIARIAS DE SANTIAGO:

A LAS 21,00 HRS. A COPIAPO
A LAS 21,30 HRS. A EL SALVADOR

Modernos Buses Pullman Mercedes Benz 0303 Año 1979
Esmerada atención a bordo, gratuita

PASAJES:
Terminal Norte, Oficina N° 7. Reservas fono: 721817

SERVICIO DE ENCARGOS:
Rosas 1220-1224 Fono 724904
Cuentas Corrientes-Servicio por Pagar-Furgones Cerrados

SALIDAS DIARIAS

INCABUS ES COMODIDAD SEGURIDAD Y RAPIDEZ EN SUS VIAJES

LOS CONQUISTADORES
SERVICIO DE PASAJES, ENCOMIENDAS Y CARGA
SALIDAS DIARIAS
OVALLE - COQUIMBO - LA SERENA
VALLENAR Y HUASCO
General Mackenna 1406
Fonos 60893 — 62300

Triunfo de los Fillol

• A su vez, hermanos Gildemeister cayeron ante pareja australiana

Quito

Ocho encuentros, cinco de ellos de dobles, se realizaron en la segunda fecha del torneo internacional "Grand Prix", de Tenis que se efectúa en esta capital y cuyo desarrollo diario termina en horas de la noche.

Los resultados fueron los siguientes:

SENCILLOS

Alejandro Cortés, Colombia, venció a Fernando Luna, España 6-2, 6-3

Chris Lewis, Nueva Zelandia, superó a Thomas Koch, Brasil 7-5, 3-6 y 6-2.

Andrés Gómez, Ecuador, batió a Emilio Montano, México 6-1, 7-6.

DOBLES

Víctor Pecci, Uruguay, y Alejandro Vásquez, España, superaron a Michael Grant, Estados Unidos, y Roger Guedes, Brasil, 6-3, 7-5.

Jairo Velasco e Iván Molina, Colombia derrotaron a José Luis Damiani, Uruguay, y Fernando Mainetto, Perú, 7-5, 3-6, 8-6.

Jaime y Alvaro Fillol, Chile, vencieron a Charlie Owens y Michael Grant, Estados Unidos, 6-3, 5-7, 6-3.

Alejandro Cortés, Colombia, y José López Maeso, España, se impusieron a Lito Alvarez y Ricardo Cano, Argentina 6-4, 6-2.

Paul McName y Chris Lewis, Australia, superaron a Hans y Heinz Gildemeister, Chile, por 6-3, 6-2 (UPI).

Postergados Para hoy Encuentros de Fútbol

La Asociación Central de Fútbol acordó ayer pasado el mediodía suspender los partidos de fútbol, los que se jugarán esta tarde en el estadio Santa Laura y en el Estadio Nacional en los mismos horarios, es decir, a las 16:00 horas Palestino y Audax en el Santa Laura y la reunión doble del estadio Nacional a las 19:00 horas, entre Unión Española y Universidad Católica y Colo Colo con Cobreloa.

La resolución fue comunicada por el funcionario de la ACF, Pedro Fornazzari, quien señaló que había sido adoptada debido al mal tiempo que afecta a la capital y a las fuertes lluvias que han caído en las últimas horas.

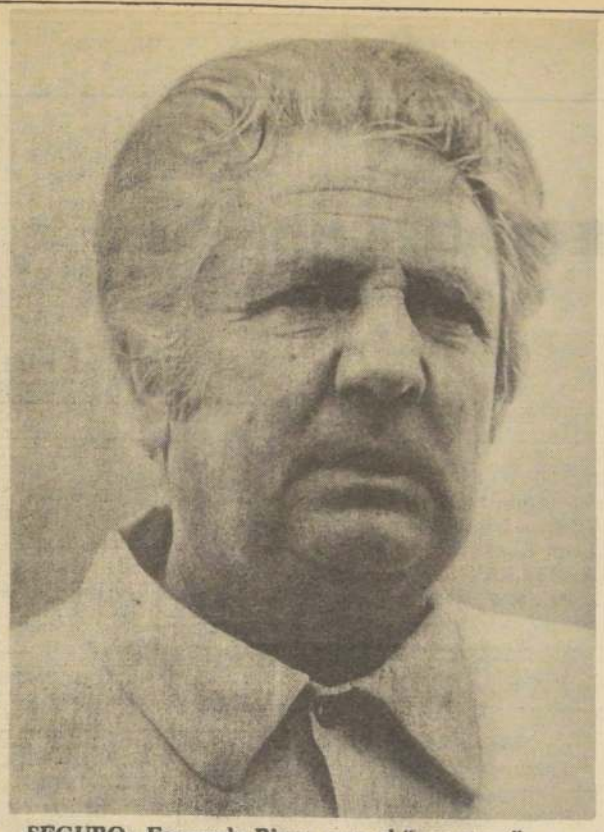

SEGURO: Fernando Riera, pese al "garrotazo" que -según dice- les dió Lota Schwager, se muestra seguro en la clasificación en la liguilla ¿Campeones?, "casi imposible", dice.

Fernando Riera, DT de la "U"

"Nuestra Meta Ahora es Llegar Segundo"

"Luego de la increíble derrota ante Lota Schwager, nuestra meta ahora es ser segundos en el campeonato", dijo el entrenador del cuadro de honor de la Universidad de Chile, Fernando Riera.

El director técnico explicó que pese a que aún quedan cinco fechas para terminar el torneo de primera división, la "U" casi quedó sin esperanzas de lograr el título al perder contra Lota Schwager. Pero en todo caso el equipo ha cumplido un excelente papel".

"Cuando iniciamos el campeonato la intención de los dirigentes y mía, era lograr una mejor ubicación que el año pasado y ojalá quedar en la liguilla. "Hemos cumplido y con creces", afirmó.

HISTORIA

Haciendo un balance sobre la campaña del cuadro universitario en el torneo —pese a que el recuento final sólo se puede entregar cuando se termine el campeonato, Fernando Riera dijo que se perjudicaron con el torneo Polla Gol, donde "el equipo se desgastó".

"Los más afectados fuimos nosotros y Aviación. La "U" tenía un equipo titular bien definido, los demás eran muchachos que debutaban en primera división".

"Jugamos el torneo y lo ganamos. Los dos puntos que conseguimos nos sirvieron, pero a costa de jugar tres partidos a la semana. En febrero jugamos 17 ó 18 partidos con el mismo equipo . La segunda rueda más tranquilos ha sido muy buena, incluso estuvimos a un punto de ser punteros", explicó.

"No es el caso de Colo Colo. Cuando Pedro Morales se hizo cargo en enero, jugó el torneo Polla Gol probando al equipo y eso le sirvió de afiatamiento por lo que inició el torneo con el equipo bien estructurado".

NO DECLINAMOS

Luego de "el garrotazo", como definió la caida ante Lota, Riera dijo que los empates frente a la U. Católica y luego frente a Everton eran normales y que en ningún caso el equipo ha declinado su rendimiento en estos tramos finales.

"Si el clásico siempre es difícil ganar, pero dominamos todo el partido. Igual cosa frente a Everton, equipo este que puede ser candidato a la liguilla del descenso, por lo que se juega entero".

"Lo importante serán ahora los próximos encuentros; tenemos un plantel muy bueno. Ya totalmente recuperados sicológicamente de la pérdida del título —que matemáticamente aún podemos lograr— esperamos lograr el máximo de puntos posibles.

"Tenemos el equipo menos batido del campeonato sin tener un planteamiento defensivo. Es un problema, pero todos nuestros rivales juegan a la defensiva. Ramos es un goleador que está muy bien pero lo marcan mucho".

PROXIMOS ENCUENTROS

Por de pronto, el director técnico está preocupado por el encuentro de este sábado frente a Naval de Talcahuano en Santiago e inició los entrenamientos en forma severa para ello.

Posteriormente, los universitarios se medirán con Colo Colo, luego con Palestino y Wanderers y sólo una salida, en la última fecha del torneo, ante Concepción.

Molestan Críticas a Regional Antofagasta

Antofagasta

La guerra se declaró entre los jugadores de Regional Antofagasta y los periodistas que habitualmente cubren las actividades del plantel profesional de esta ciudad que participa en el torneo de segunda división con relativo éxito.

Luego de las derrotas consecutivas ante Iberia por 1/5 jugando como visita, y donde fueron expulsados Castro y Marcoleta, y frente a Ferroviarios, como local, por un gol a cero, las críticas aumentaron y se puso en tela de juicio el trabajo de los profesionales.

Para demostrar su malestar, los jugadores no hicieron declaraciones el domingo último y negaron el acceso a los periodistas al camarín que habitualmente ocupa el plantel.

Según el DT, Luis Rojo, y los jugadores "Antofagasta ha perdido seguridad en sus líneas por los ataques despiadados de los periodistas locales".

Rubén Gómez, volante de Cobreloa

Colo Colo es Difícil, Pero no Imposible ...

Su última práctica realizó ayer, en el Estadio Santa Laura, el conjunto de Cobreloa que hoy debe jugar con el líder de las estadísticas, Colo Colo. El técnico del cuadro de Calama, Andrés Prieto, ante la postergación del encuentro, decidió realizar un entrenamiento suave en la cancha de Unión.

En el plantel existe confianza y seguridad. Todos intuyen que el rival es difícil, pero no imposible de ganar. El volante de creación, Rubén Gómez, al referirse al encuentro, crucial para las pretensiones de ambos, señaló: **"Las posibilidades de triunfo están compartidas, por plantel, por jugadores. Creo que será un encuentro muy atractivo, porque Colo Colo necesita ganar al igual que nosotros. En el plantel existe optimismo, el triunfo ante Green Cross nos incentivó."**

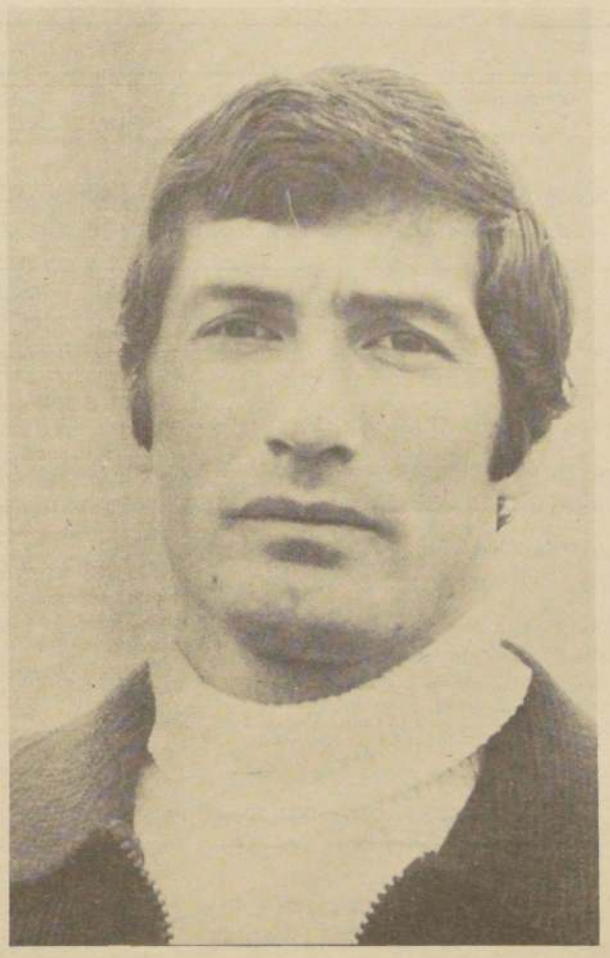

SATISFECHO: Alberto Quintano se muestra satisfecho por el rendimiento de la "U", que a comienzos de año sólo pensaban hacer una buena actuación; sobre la selección chilena comentó que era difícil ganar a los paraguayos

La Vigencia de Alberto Quintano

• El defensa central opina sobre la "U" y la Selección Nacional

El internacional defensor de la "U", uno de los principales responsables del record de la valla menos batida, Alberto Quintano, se muestra conforme con la campaña de su equipo "que ha superado todas las expectativas con que iniciamos el torneo".

"Es una historia de comienzos de año. Eramos 13 jugadores que habíamos jugado normalmente en primera división, los otros eran juveniles. Ganamos tres campeonatos, dos amistosos y uno Polla Gol y ahora estamos en segunda ubicación por lo que creo cumplimos y estamos felices".

Quintano dice que este año ha sido excelente y que los partidos que restan, sin ser fáciles, es posible ganarlos, aunque en esta fase cada encuentro es una final. También para él el torneo está casi definido a favor de Colo Colo, pero que se tratará de lograr el segundo lugar.

SELECCION

Las posibilidades de la selección chilena en los encuentros finales frente a Paraguay, para Alberto Quintano, dependen en gran parte si Chile logra desarrollar sus características de juego".

"Creo que la selección con el hecho de llegar a esta etapa, de estar en la final, ha cumplido bien. Ha sido difícil, pero se ha logrado. Paraguay demostró que tiene jugadores a nivel mundial".

Su no actuación en los encuentros de semifinales y los anteriores en nuestro país, para él es sólo cuestión del técnico Santibáñez. Ahora que Elías Figueroa está castigado podría ser su oportunidad de iniciar el encuentro como titular. "Eso lo dirá Santibáñez; por ahora no entrenamos ya que tenemos dos semanas de descanso".

Sobre los encuentros que en primera instancia están fijados para el 28 de este mes en Asunción y luego el 5 de diciembre en Chile, Quintano dijo que eso ha sido algo que a Chile le ha tocado hacer durante todas las finales. Teóricamente nos favorece, como también teóricamente podremos clasificarnos como finalistas, pero va a ser difícil, Paraguay ha tenido un año extraordinario . Ha salido una generación nueva con categoría a nivel mundial".

COMERCIAL Y FINANCIERA ACONCAGUA S.A.C.

BALANCE GENERAL AL 31 DE DICIEMBRE DE 1978

Autorizado por Resolución N° 9335, de fecha 30-VIII-60, modificado por Decretos N° 7992 del 20-V-61, N° 2913 del 19-IV-62 y N° 1111 del 8-I-66.-

Capital Autorizado, Suscrito y Pagado $ 2.000

Reservas $ 14.981.591

PRESIDENTE
Sr. Tomás Hatton Aguirre
DIRECTOR GERENTE
Sr. Jorge Guridi Saenz de Urtury
DIRECTORES
Sr. Luis Fernando Mackenna Echaurren Sr. Patricio González Greco Sr. Hernán Vicuña Videla

ACTIVO	Notas	$
CIRCULANTE		
Caja y Bancos		1.148.994
Inversiones de fácil liquidación		1.718.752
Cuentas por Cobrar :		
Clientes		1.409.827
Documentos	4	52.447.179
Deudores Varios		3.224.065
Impuestos Anticipados		407.233
Cuentas Corrientes Es. Asociadas		67.832.511
Total Cuentas por Cobrar		125.320.815
Gastos Anticipados		146.583
TOTAL ACTIVO CIRCULANTE		128.335.144
FIJO	1	
Inmuebles		14.447.767
Maquinaria y Equipo		5.270.271
Vehículos		12.598.681
Otros		204.301
Total		32.521.020
Menos Depreciación Acumulada		(2.999.942)
TOTAL ACTIVO FIJO		29.521.078
TOTAL DEL ACTIVO		157.856.222

PASIVO	Notas	$
CIRCULANTE		
Cuentas por Pagar :		
Proveedores		12.121
Préstamos Bancarios		52.319.399
Documentos	4	20.917.325
Provisiones y Retenciones		95.599
Parte Circulante del Pasivo a largo plazo	3	11.316.667
Acreedores Varios		2.958.798
TOTAL PASIVO CIRCULANTE		87.619.909
LARGO PLAZO	3	
Préstamos Bancarios		29.423.333
Documentos por Pagar		9.987.207
Intereses no Devengados		15.383.362
TOTAL PASIVO LARGO PLAZO		54.793.902
PATRIMONIO	5	
Capital y Reservas :		
Capital Autorizado suscrito y pagado acciones de $ 0,01 cada una		2.000
Revalorizaciones		14.628.392
Reserva Legal		26.864
Otras Reservas		326.335
Total Capital y Reservas		14.983.591
Ganancia (Pérdida) Acumulada		458.820
TOTAL DEL PATRIMONIO		15.442.411
TOTAL DEL PASIVO		157.856.222

CUENTAS DE ORDEN

	$
Documentos de Terceros en Garantía	28.387.345
TOTAL	28.387.345

ESTADO DE RESULTADOS Y RESULTADOS ACUMULADOS

Correspondiente al año terminado el 31 de Diciembre de 1978

	Notas	$
VENTAS NETAS		14.528.310
COSTO DE VENTAS		(10.756.838)
GANANCIA (O PERDIDA) BRUTA		3.771.472
GASTOS OPERACIONALES		
Administrativos y de Ventas		(730.298)
TOTAL GASTOS OPERACIONALES		(730.298)
GANANCIA (O PERDIDA) OPERACIONAL		3.041.174
OTROS INGRESOS (GASTOS):		
Intereses obtenidos de Inversiones		411.930
Ganancia Venta de Activo Fijo		177.225
Egresos fuera de la Explotación		(800.921)
Gastos Financieros		(2.299.822)
OTROS INGRESOS (GASTOS) - NETO		(2.511.588)
GANANCIA ANTES DE CORRECCION MONETARIA E IMPUESTO A LA RENTA		529.586
CORRECCION MONETARIA	2	(70.766)
GANANCIA ANTES DE IMPUESTO A LA RENTA		458.820
IMPUESTO A LA RENTA		-.-
GANANCIA NETA		458.820

(Continúa al frente)

Entrenador Guarda

Ha Sido un Buen Año Para el Atletismo Nacional

"Este ha sido un buen año para el atletismo nacional, sobre todo porque se han producido nuevos records y se ha mantenido una línea de progreso continuada". Opinó el entrenador nacional de esa especialidad, Sergio Guarda, al comentar la actuación del equipo chileno en el Campeonato Sudamericano recién finalizado y donde nuestros atletas obtuvieron 7 medallas de oro, 2 de plata y 2 de bronce.

SERGIO GUARDA.— El técnico estima que las marcas logradas en Bucaramanga superaron lo previsto.

Guarda, que también es profesor de la Escuela de Talentos del Comité Olímpico y de la Universidad de Chile, expresó su satisfacción por los resultados obtenidos en Colombia y destacó la actuación de Alejandra Ramos que ganó dos medallas de oro y una de plata en las pruebas de 1.500 metros, 800 metros y posta de 4x100, respectivamente.

También advirtió como dignas de mencionar las presentaciones del lanzador de bala Gert Weil, alumno suyo en el Manquehue por su excelente superación personal, con la marca de 16,42 metros conquistó el título de Campeón Sudamericano.

Entre los que no obtuvieron medallas pero se batieron records nacionales, Guarda mencionó al especialista en salto alto, Rodrigo de la Fuente, que superó la vara instalada a 2.06 metros de altura y echó por tierra la marca que tenía en Chile Víctor Migliaro.

Agregó el técnico que en este Campeonato Sudamericano se notaron las ausencias en el equipo chileno de atletas como Alex Kapsch, Francisco Pichot y Edmundo Wanrke, que no formaron parte de la delegación por diversas razones y que podrían haber alcanzado buenos registros en Colombia.

"Nosotros dijimos antes de partir y particularmente así lo pensaba yo —expreso Guarda— que podíamos alcanzar 5 medallas de oro. Algunas no resultaron pero se lograron otras que no estaban previstas y finalmente el resumen nos permitió traer más de lo esperado".

En cuanto a la ubicación final en el concierto sudamericano, el técnico nacional indicó que "entre el segundo y el quinto lugar la situación está muy pareja y la diferencia de puntos es escasa. Lo mismo no ocurre con Brasil, que es lejos la potencia indiscutible en el plano sudamericano. Pero las 11 medallas que trajimos demuestran que estamos en una línea de progreso y recuperación del atletismo nacional".

RETIRO.— El Consejo Mundial de Boxeo indicó en su nómina mensual de campeones que Miguel Canto anunció su retiro. En el grabado junto a Martín Vargas, durante la primera pelea, que ambos sostuvieron en México. El CMB no menciona a Canto en la categoría mosca, cuyo titular es el coreano Chan Hee Park. Vargas fue ubicado en el tercer lugar del ranking minimosca, cuyo titular es el coreano Sung Jun Kim.

Circuito Ciclístico en Parque O'Higgins

Con gran expectación se espera en el ambiente del pedal nacional el circuito ciclístico que se correrá hoy a las 18 horas en el Parque O'Higgins, donde participará la mayoría de los astros nacionales y extranjeros que actuaron en la Vuelta a Chile.

Los organizadores del circuito invitaron a todos los equipos extranjeros que intervinieron en la Vuelta a Chile y respondieron los representantes de Alemania con Fredrich Von Loeffelhoz a la cabeza, de Bélgica, de Suiza, de Argentina y Brasil.

En cuanto a los chilenos se sabe que estarán presentes los corredores del club Cóndor Pilsener Cristal. Los hermanos Bretti de Correos; Fernando Vera de Vulco; Richard Tormen, Antonio Urquijo, Miguel Droguett, Nelson Cruz y otros.

El circuito tendrá una distancia aproximada total de 80 kilómetros y se correrá por las calles interiores del Parque O'Higgins, donde se instalarán una serie de metas volantes para darle mayor lucimiento a la competencia.

El ganador de la prueba recibirá como premio el trofeo "Año Internacional del Niño".

COMERCIAL Y FINANCIERA ACONCAGUA S.A.C. (Conclusión)

NOTAS A LOS ESTADOS FINANCIEROS

1.- El Activo fijo neto, previa revalorización, se deprecia por el método de línea recta, de acuerdo con los años de vida útil restante. Para los vehículos pertenecientes a la flota de la Sociedad, se ha adoptado un método de depreciación acelerada.

2.- El Capital propio ajustado al inicio del ejercicio y los Activos y Pasivos no monetarios al cierre del mismo, son actualizados para reflejar cambios en el poder adquisitivo del peso. El Débito o Crédito neto resultante, fué cargado o abonado a resultados de acuerdo al siguiente detalle :

2.1 Actualización del Capital propio	$	3.450.553
2.2 Actualización de Pasivos no monetarios	$	4.140.364
2.3 Actualización de Activos no monetarios	$	(7.520.151)
NETO CARGADO A RESULTADOS	$	70.766

3.- Al 31 de Diciembre de 1978, la Sociedad tiene deudas en moneda extranjera a largo plazo, según el siguiente detalle : (expresado en pesos)

Bancos	Corto Plazo	Largo Plazo	Total	Interés Anual	Ultimo Vto.
Credit Suisse	11.316.667	22.633.333	33.950.000	11 1/8%	1981
Hipotécario de Chile		6.790.000	6.790.000		1981
TOTALES	11.316.667	29.423.333	40.740.000		

La deuda con el Credit Suisse es de US$ 1.000.000.- y al 31 de Diciembre de 1978 ha devengado intereses de $ 1.301.062.-

La deuda con el Banco Hipotecario de Chile es de US$ 200.000.- y al 31 de Diciembre de 1978 ha devengado intereses por $ 305.550.-

4.- El Activo y Pasivo en moneda extranjera se expresa al tipo de cambio vigente al 31 de Diciembre de 1978.

5.- Durante el ejercicio, el Capital no ha sufrido variaciones. Las reservas aumentaron en los siguientes importes :

5.1 Reservas por Revalorizaciones	$	10.460.522
5.2 Reserva Legal	$	227.981
5.3 Otras Reservas	$	26.862

MARIA ELIANA ORTIZ HIDALGO
Contador General
Registro # 19.788

JORGE GURIDI SAENZ DE URTURY
Director Gerente

CERTIFICADO DE LOS INSPECTORES DE CUENTAS

Hemos revisado el Balance de "Comercial y Financiera Aconcagua S.A.C." al 31 de Diciembre de 1978, encontrándolo conforme con los saldo del Libro Mayor.

Caída del Fútbol en Europa Oriental Preocupa a Gobiernos

• Falta de incentivos económicos afecta la calidad de competencias y repercute en el rendimiento de las respectivas selecciones

Viena
(Por Colin McIntyre)

Varios países de Europa Oriental, desalentados por el pobre nivel de su fútbol doméstico, consideran cautelosamente la posibilidad de pagar más e incentivar a los jugadores en un esfuerzo por mejorar los resultados.

El semanario futbolístico húngaro "Labdarugas" escribió en su número de septiembre: "El nivel del fútbol en todos los países socialistas ha descendido con relación al juego internacional".

En Rumania, el conocido comentarista Adrián Paunescu dijo a comienzos de este año que su país estaba atravesando por "el período más oscuro en la historia de su fútbol".

En Bulgaria, después de una sucesión de pobre resultados del seleccionado nacional que culminó con una derrota de 3-0 ante Inglaterra en junio, se adoptó una decisión al más alto nivel del Partido Comunista pará disolver la Federación Nacional de Fútbol y reemplazarla por organizaciones locales.

Un anuncio oficial dijo que se formará una nueva federación integrada "por un cuadro dirigente que sea capaz de cumplir una política correcta y de principios" y que "conduzca al fútbol búlgaro a los primeros lugares del ranking futbolístico en Europa y el mundo".

En Polonia, que tuvo el tercer promedio más bajo de gol en la pasada temporada europea, los dirigentes han introducido el sistema de retribuciones económicas a los jugadores, basadas en las actuaciones individuales y por equipos.

Además es Hungría el que ha caido más vertiginosamente, desde su gloriosa altura de la década del 50 hasta la humillante derrota por 2-0 ante un inexperto equipo de los Estados Unidos, en septiembre.

Algunas de las debilidades en la estructura de su fútbol apuntadas por comentaristas húngaros, tales como la deficiente organización, inadecuado entrenamiento y pobres incentivos, parecen ser comunes en otros países de Europa del Este.

Los críticos del sistema en Hungría dicen que debido a que los clubes del fútbol son financiados principalmente por aportes estatales, y hasta cierto grado por la venta de entradas, hay poca presión competitiva, sobre los clubes o individualidades.

Ganen o pierdan, los jugadores pueden recibir sus salarios regulares por un empleo nominal, mientras que en otros países comunistas, los ingresos les permiten dedicarse exclusivamente al fútbol.

INNOVACIONES

Mientras un gran número de comentaristas, en Hungría argumenta que esos problemas pueden ser solucionados solo a separar los clubes del paternalismo, de las organizaciones deportiva y adoptar el pleno profesionalismo, algunos expertos consideran improbable esa vía.

Sin embargo, la Federación Húngara de Fútbol ha introducido drásticas innovaciones en un esfuerzo por mejorar los actuales niveles.

Las bonificaciones ya no se pagarán a los clubes según su ubicación al final de la temporada, sino que se les abonará después de cada partido de acuerdo con los resultados, y significativamente, sus posiciones.

Bajo el nuevo sistema un club puede ser penalizado, incluso aunque gane, si se estima que ha mostrado insuficiente espítitu de lucha.

Otra innovación, importante ha sido la autorización para que jugadores experimentados, con más de 30 años de edad, y un prolongado servicio al seleccionado nacional, puedan jugar para clubes profesionales de Europa Occidental.

El primero de ellos, Laszlo Balint, ya ha firmado un contrato de dos años con el club belga Brujas, por una prima anual de 65.000 dólares.

La doble ventaja de esta política es que le dará a Hungría un conjunto de futuros entrenadores con expriencia de primera mano en el fútbol profesional de Europa, mientras que al mismo tiempo ofrecerá un incentivo extra a los jugadores que han alcanzado el máximo nivel en el juego local.

Los comentaristas polacos han empleado mucha tinta tratando de descubrir las razones del bajo nivel del certamen de liga, mientras que el equipo nacional tiene relativo éxito en el terreno internacional.

Una teoría es que los jugadores están identificados con sus países pero no con un club.

En un esfuerzo por levantar el nivel de la Liga, las autoridades emitieron en julio una serie de normas para sistematizar el pago a los jugadores de Primera y Segunda División.

VARIOS INGRESOS.- En Polonia también se averiguan las causas del bajo rendimiento de los clubes de fútbol. Jan Tomaszgwski, una de las estrellas del fútbol polaco en el último mundial, también entraría en el nuevo trato que quiere darse a los jugadores, reconociéndoseles como profesionales.

Esta medida los llevó a un terreno ideológico altamente resbaladizo, desde el momento que al regularizar los pagos las autoridades polacas estaban también admitiendo que los jugadores eran profesionales en todo excepto en el nombre.

La reglamentación nunca ha sido publicada y la prensa trata el problema con guante blanco, evitando en particular referirse a cuánto están ganando actualmente los jugadores.

Todo lo que dicen las autoridades del Ministerio de Deportes es que ahora los jugadores tienen tres fuentes de ingresos: su salario mensual por el trabajo en una fábrica o en las Fuerzas Armadas, pagos de los clubes, supuestamente para cubrir necesidades especiales, y dinero por cada presentación.

En Bulgaria, la última resolución del partido no fue la primera en la cual el deporte recibió una atención especial de los más altos niveles.

En 1970, luego de la pobre actuación de Bulgaria en el Campeonato Mundial de México, el diario del partido publicó un importante artículo pidiendo cambios de fondo en la Federación de Fútbol. El artículo fue atribuido al Presidente Todor Zhivkov, un notorio aficionado a ese deporte.

No fue mucho lo que cambió desde entonces. En la última declaración del partido se habló de falta de organización, incentivos insuficientes, entrenadores incompetentes, corrupción, incluso presión sobre los árbitros, y una mediocre cobertura de los medios periodísticos para el deporte.

Como parte de las medidas para sanear y mejorar el juego, habrá una reestructuración a las organizaciones futbolísticas de distritos y dirigentes deportivos de todos los niveles, como así también una purga de jugadores que "no se adapten a las necesidades del fútbol moderno".

El seleccionado de Alemania Democrática tiene un sólido record en competencias internacionales, pero las poco exitosas actuaciones de sus clubes de primera línea en torneos europeos durante los últimos años dejó en evidencia una debilidad que, eventualmente podría afectar en el futuro al equipo nacional.

Pese a que todavía no hubo pedidos para que se realicen reformas radícales, las autoridades enfrentan el problema de encontrar sangre nueva para el seleccionado. El promedio de edad de sus jugadores es de casi 30 años.

Uno de los mayores problemas del fútbol en Alemania Democrática parecer ser el de los pagos en varios otros tipos de deportes.

Pese a que el fútbol es obligatorio en las escuelas, los maestros se quejan que los jóvenes sobresalientes son dirigidos a campos como el atletismo, donde Alemania Democrática es una potencia dominante en el mundo y necesita mantener su nivel. (LATIN-REUTER)

Chile en la Copa Mundial de Golf

Atenas

Los Estados Unidos, representados por Hale Irwin y John Mahaffey, se perfilan como favoritos para retener la Copa Mundial de Golf cuando ese tradicional certámen comience a disputarse en la cancha local de Glyfada.

HOY

Irwin, campeón del abierto estadounidense, y Mahaffey, ganador en 1978 del torneo de la Asociación de Golfistas Profesionales (A.G.P) de los Estados Unidos que acompañó a Andy Worth cuando en Haway conforman el equipo más poderoso entre los 46 que competirán aquí esta vez.

La mayoría de los países más fuertes en golf no pudo enviar a sus principales figuras y la mayor amenaza que podrían encontrar los estadounidenses proviene de Sudáfrica, los equipos de las Islas Británicas, España y Canadá.

En el torneo intervendrán nueve naciones de América Latina que son: Argentina, Brasil, Chile, Colombia, Guatemala, México, Paraguay, República Dominicana y Venezuela.

AL MUNDIAL- Francisco Cerda, invitado al Mundial de Golf que comienza en Atenas.

PAREJA CHILENA

Los binomios que representarán a esos países son: Argentina; Adan Sowa y Jorge Soto; Brasil: Rafael Navarro y Jaime González: Chile: Francisco Cerda y Patricio Valenzuela; Colombia: Juan Pinzon y Luis Arévalo; Guatemala: Hilario Polo y Roberto Galindo, México: Víctor Regalado y Enrique Serna; Paraguay: Luis Boschian y Randall Murdoch; República Dominicana: Guillermo López y Jack Corrie, y Venezuela: Tirso Machado y Ramón Muñoz.

Los sudafricanos estarán representados por Dale Hayes, cuarto en la tabla de orden de méritos del circuito europeo de este año, y Hugh Baiocchi, campeón del abierto de su país.

Sandy Lyle, participante en la copa Ryder y ganador de la tabla de méritos en esta temporada, y Ken Brown jugarán por Escocia mientras Mark James y Michael King, que también actuaron en la copa Ryder, representarán a Inglaterra.

Des Smyth y Eddie Polland, de Irlanda, y Brian Huggett y Davis Vaughan, de Gales, completan la delegación británica.

España no contará con su principal figura, el campeón del abierto británico, Severiano Ballesteros, pero igualmente tendrá una poderosa pareja con Manuel Pinero y Antonio Garrido.

Canadá, que encabezaba las posiciones del año pasado con siete golpes de ventaja hasta la segunda ronda antes de clasificarse en el tercer lugar, competirá con Jim Nelford y Dan Halldorson.

Los demás países que participarán en la Copa Mundial son: Alemania Federal; Malasia, Australia Nueva Zelandia, Austria; Noruega, Bélgica, Portugal, Birmania, Singapur-, Dinamarca, Sudcorea, Egipto, Suecia, Fiji, Suiza, Filipinas, Taiwan, Francia, Tailandia, Grecia, Yugoslavia, Hong Kong, Holanda, Indonesia, Israel, Italia, Japón, Líbano, (LATIN)

CARTA DE AJUSTE

• Programación a Color

canal 5

17,45 CARTA DE AJUSTE
18,00 IDENTIFICACION
18,01 *PULGARCITO DETECTIVE. Hoy: "UN CASO DE ALTA COSTURA"
18,30 *LABORATORIO SUBMARINO. Hoy: "LLUVIA DE PELIGROS"
19,00 *THE MIDNICHT SPECIAL, con Sergio "Pirincho" Cárcamo
19,30 *BONANZA
20,29 VAMOS A DORMIR
20,30 *QUARK. Hoy: "QUE LA FUERZA ESTE CONTIGO, segunda parte .
21,00 *EL MUNDO DE LOS ANIMALES. Hoy: "CAIMANES"
21,30 *CAZADORES DE MICROBIOS. Hoy: "LA BUSQUEDA DEL PROYECTIL MAGICO"
22,30 SUPER AGENTE 86
23,00 PAUL LYNDE, comedia.
23,30 *CONVERSANDO

canal 7

10.55 CARTA MUSICAL
11.10 *NAVE ESPACIAL
11.45 *AVENTURAS DE LA PANDILLA
12.25 *LA CANCION DE LA SUERTE. Programa concurso
12.45 *EL FESTIVAL DE LA UNA. Con Enrique Maluenda
14.00 *DOMENICA MONTERO. Teleserie
15.00 *CRISTINA BAZAN. Teleserie
16.00 *FRANJA DE ACCION
17.00 *EL PAJARO LOCO
17.30 *HOLA HOLA. Estudiantil.
18.15 *TARDES DE CINE. Hoy: "SECRETO DE ESTADO", con Douglas Fairbanks Jr, Glynis Johns y Jack Hawkins
20.00 *SUPERMAN
20.25 *MUY BUENAS NOCHES....A DESCANSAR
20.30 *SESENTA MINUTOS. Noticias
21.25 *TV TIEMPO
21.30 *MUSICA PARA LA HISTORIA DE CHILE. Hoy: "EL AÑO DEL CENTENARIO".

canal 9

12.00 *CARTA DE AJUSTE
12.25 *ABOTT Y COSTELLO
13.00 *NOTICIAS CON PATRICIA ESPEJO.
13.10 *EL CAFE ES CON PEPE GUIXE
13.40 *CINE PARA RECORDAR. Hoy "PECADO IMPERDONABLE". Actuación de Pier Angeli y Phil Carey.
15.05 *EL PRECIO DE LA FAMA. Hoy "EL PLAZO"
16.00 *SUPERMAN
16.30 *BOCHINCHEROS
17.00 *POPEYE
17.20 *ULTRAMAN
17.45 *BOCHINCHEROS
18.20 *CENTRALIZATE GALLO EN LA ALTA TENSION. Conduce Coco Legrand
18.55 *CUANTO SABE UD. Con Gastón Binout.
19.00 *STAR TREK.
19.50 *FESTIVAL DE DIBUJOS ANIMADOS.
20.16 *NIÑOS A LA CAMA
20.18 *MINUTOS OLIMPICOS. "LAS CUATRO GRANDES".
20.25 *NOTICIAS CON PATRICIO BAÑADOS
21.15 *EL TIEMPO. Conduce Monina Concha.
21.25 *DAVID COPPERFIELD. Episodio Nº 2
22.20 *PSIQUE. Documental
22. 50 *NOTICIAS.
23.00 *MARIA GRACIELA EN LA NOCHE.
23.35 *YO SOY ESPIA. Hoy "EL INCREIBLE CASANOVA".
00.20 *CIERRE

canal 13

10,30 *CARTA DE AJUSTE
11,00 PLAZA SESAMO, programa infantil
11,30 FESTIVAL DE DIBUJOS ANIMADOS
12,05 *SACAPUNTA, programa infantil
12,40 *CARRUSEL, conducción de Juan La Rivera
13,30 *ALMORZANDO EN EL 13, conducción Claudio Sánchez.
14,00 MARIA DEL MAR, teleserie venezolana
15,30 *YARA, teleserie mexicana
16,30 *PINOCHO, y sus aventuras.
17,00 *EL GRAN CHAPARRAL, protagonizada por Leif Ericson y Linda Cristal.
18,05 CINE EN SU CASA, hoy: "CIRCUITO INFERNAL", con Kirk Douglas, Bella Darvi, Gilbert Roland, Katy Jurado.
19,50 *MARCO
20,20 *LOS TELEVICENTES
20,25 *TELETRECE, noticias
21,20 *HACE 100 AÑOS: La Guerra del Pacífico
21,25 *ENCUENTRO, con Hernán Olguín. Hoy: "DOS CORAZONES".
23,00 *AVENIDA DEL PARQUE 79, protagonistas: Lesley Ann Warren, Marc Singer, David Dukes, Raymond Burr, Michael Constantine, John Saxon, Albert Salmi y Peters Marshall.
24,00 CINE DE ANTAÑO. Hoy: "EL ESPEJO OSCURO", con Olivia de Havilland, Lew Ayres y Thomas Mitchell.

Este domingo en Canal 13

"Patton" Será la Película de los Grandes Eventos

• Es protagonizada por George C. Scott, quien rechazó el Premio Oscar en 1970 por su actuación en la cinta, la que recibió 8 galardones en su época

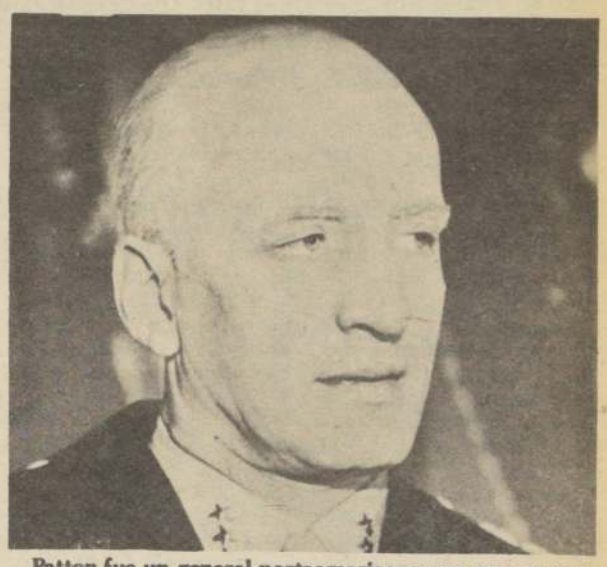

Patton fue un general norteamericano que por sus acciones durante la Segunda Guerra Mundial se convirtió en una leyenda. George C. Scott es el actor que lo encarna en el filme que exhibe este domingo TV 13.

LA historia del General Patton, es presentada este domingo a las 21,30 horas en el espacio "Los Grandes Eventos" de Canal 13. La película pertenece al director Franklin Schaffner y fue premiada con ocho Oscares por la Academia Cinematográfica de Hollywood. Tales galardones recayeron como la Mejor Película, dirección, primer actor, libreto original para cine, montaje, sonido, dirección artística y mejor argumento.

La trayectoria militar de George Patton ha sido motivo de múltiples controversias. Muchos historiadores lo han calificado como "el General de la Guerra Relámpago", otros, como el ejemplo de disciplina, y los restantes, como un hombre que cuya actuación bélica dio importantes avances para las pretensiones de los Estados Unidos.

En 1945 muere este militar en un accidente sorpresivo, dejando tras sí, una leyenda de hechos y acciones guerreras, que bien justificaron su espíritu agresivo.

EL DIRECTOR

El principal responsable y creador de esta pieza cinematográfica de los años 60, es el director norteamericano Franklin Schaffner, quien en cuatro ocasiones ganó el premio Emmy, estatuilla que estimula la creatividad fílmica en la televisión. Tal galardón lo recibió por las películas "Doce hombres en Pugna" y "El Motín del Caine". También se destaca dentro de su trayectoria directiva, las cintas "El señor de la Guerra", "Papillón", "Nicolás y Alejandra", "El planeta de los Simios" y los "Niños del Brasil".

El actor que protagoniza a Patton es George C. Scott, quien con su rostro afinado y expresión inquietante logró una acabada caracterización del personaje. Además, es conocido porque en 1970 rechazó el Oscar por su actuación en esta película, lo que dio lugar a numerosos comentarios que trascendieron a la prensa, siendo calificado, como uno de los pocos artistas que derrochan el honor de un "Oscar".

Comentario de Televisión

"El Show de Raffaella Carrá"

Una de las actuaciones más sobresalientes, por varios motivos, fue el programa grabado por Raffaella Carrá en el canal católico y emitido al aire el lunes recién pasado. Y una de las más sobresalientes porque la bailarina itálica tenía en su contra el haberse presentado en vivo, en directo en TV y otros medios, y debía mostrar algo más de lo que ya se conocía. Por otra parte, en esta oportunidad se pudo apreciar en la Carrá algo que iba más allá de una común y corriente show-woman de la música popular. Algo más que canciones, bailes y movimientos coreógraficos cuidados.

El incesante y frenético ritmo que lleva la moda musical del momento, exige que los cantantes, sea cual fuere su género y estilo, estén reactualizándose. Pero más allá de una vigencia musical se exige que cada día sea más completo, el cantante, que además de vocalizar, debe bailar, actuar y moverse en escena con algo más que ritmo y buena figura. Nadie se mueve en un escenario con seis bailarines con la agilidad y sincronización sin antes haber estudiado siquiera algunos años de "barra" en ballet; de haber conocido aunque sea de lejos los distintos géneros y estilos de danzas y bailes; de haber repetido hasta que se adormezcan las pantorrillas un paso frente a un piano y a un riguroso maestro. Y esto es justamente lo que la Carrá dejó ver en sus presentaciones.

Raffaella Carrá, la artista italiana, demostró por qué es una de las estrellas más cotizadas en el mundo artístico internacional.

Probablemente sus canciones pasen de moda, pero la disciplina, el tesón y la rectitud para dirigir, dirigirse y adecuar cada movimiento de su cuerpo con un dejo de sensualidad fina —nunca ha caído en lo grotesco y erótico— es algo que le abrirá muchas puertas más en el futuro. La elasticidad de sus piernas, cintura, brazos y cuello se logra luego de permanentes y cansados ensayos. No se puede improvisar si en cosa de segundos debe saltar del piso a una pareja de bailarines que la reciben como una ave herida, alas caídas y cabeza lánguida; no se puede improvisar sí debe cambiar de trajes en el tiempo que duran los últimos compases de una canción y comienzan los primeros de la próxima; no se puede porque se notaría y las cámaras de TV son críticas, frías y muy objetivas.

Para muchas principiantes, la actuación de la cantante debió ser una clase magistral sobre danza y baile. Muchas seguramente han visto en cada uno de sus movimientos coreográficos algo más que agilidad y fuerza, algo más que armonía y ritmo. Deben haber visto profesionalismo y mucha dedicación por la pasión de su vida: el canto y el baile.

Hay otro aspecto de la Carrá que satisface. Su natural y cuidada sensualidad logra despertar interés sin caer nunca en la sugerencia más allá de lo justo y necesario. Sus largas y bien torneadas piernas se muestran generosas y ágiles; su boca, latina y atractiva, siempre dando las notas con inflecciones de voz exactas, cuando no sensuales, son enfáticas, o susurrantes.

Es probable que sea una de las pocas cantantes que exigiera el director de TV una puesta de cámaras determinada y junto a ello los encuadres y ángulos precisos para lograr lo mejor de cada secuencia. Esto es indudablemente una muestra más de que el profesionalismo de la Carrá la lleva a desplegar toda su imaginación, técnica, y conocimientos de TV adquiridos seguramente en la buenísima TV italiana, para hacer del espectáculo televisivo algo diferente, con calidad y mucho talento.

Un buen paso por Chile de una estrella de la canción que tenía más de una razón para estar en la pantalla chica.

Rodolfo Torrealba Animará Final de la OTI Nacional

• El certamen musical que determinará la canción chilena que irá al Festival OTI, en Venezuela, se transmite el sábado a las 21.30 horas

Rodolfo Torrealba fue designado como animador de la final OTI Nacional, que será transmitida por la Televisión Chilena este sábado a partir de las 21:30 horas.

La elección de Torrealba, actual conductor de programas en Canal 13, se gestó en una reunión a la que asistieron representantes de los canales. En principio, se había mencionado a Juan Guillermo Vivado, animador de Canal 9. Sin embargo, la mayoría acordó que Torrealba fuera el animador oficial del certamen musical que decidirá la canción que representará a Chile en el Festival de la OTI, que este año se realizará en Venezuela.

También previamente se había ofrecido la conducción a Raúl Matas, pero éste solicitó ser liberado de la responsabilidad, con el fin de que se diera oportunidad a alguno de los nuevos animadores de la TV.

El programa será emitido desde los estudios "A" y "B" de Canal 13. En uno de esos estudios estará ubicado el jurado del torneo, integrado por Juan Azúa, María Cecilia Serrano, María Olga Fernández, Homero Zamorano y un quinto que aún no ha sido confirmado.

Los ocho temas y sus intérpretes son los siguientes: "Vuelo de Amor", de Osvaldo Jeldres, con la interpretación de Osvaldo Díaz; "La Música", de Scottie Scott, con Patricia Maldonado; "Pero no pintes tristezas", del autor Luis Poncho Venegas, defendida por María Inés Naveillán; "De Aire Suave y Delicado", de Enrique Saa, interpretada por el mismo; "Sol de Primavera", de Carlos Gómez, con Sebastián Lee; "Oratorio Menor", de Nano Acevedo, a cargo de Luz Eliana, y "De Naranjas e Infancias", también de Acevedo, con la interpretación de Patricia Meza y el Grupo Mesaluba.

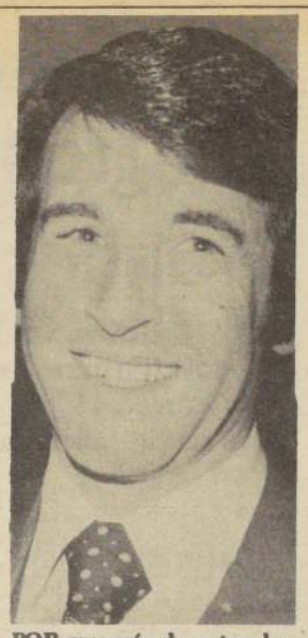

POR mayoría de votos, los canales de TV eligieron a Rodolfo Torrealba como el animador de la Final de la OTI Nacional.

Artistas se Reunieron con Ministro Piñera

Por espacio de más de una hora se entrevistó ayer con el Ministro del Trabajo, José Piñera, la nueva directiva del Sindicato de Artistas de Variedades que preside la cantante Patricia Maldonado, para presentar sus saludos al Secretario de Estado y conversar acerca de sus proyectos e inquietudes de reorganización.

Al término de la reunión, la presidenta, junto a José Alfredo Fuentes, secretario, de SINAV; Rafael Puentes, tesorero y Jorgue Guerrero, director, informaron que el Ministro les instó a revisar sus estatutos y número de afiliados para adecuarse al esquema de la actual legislación laboral.

Patricia Maldonado señaló que en este momento se registran mil 400 socios en el gremio, cantidad que aparentemente no correspondería a la cifra real de personas que trabajan profesionalmente en el sector.

Finalmente, manifestó que la directiva está muy satisfecha con su designación y que se abocará con empeño a elaborar proyectos para mejorar la situación de sus asociados.

"Cupido" en el Festival de la Una

Un programa de televisión también puede hacer el papel de "Cupido". Al menos eso es lo que ocurrió en el "Festival de la Una", espacio del mediodía en TV Nacional.

Carlos Ahumada, más conocido como el tony "Canario", y uno de los tres simpáticos "verdugos" de la sección "Afírmese Ud. Compadre", se casará hoy por el Registro Civil con Mónica Kalchgruber. Lo curioso es que "Canario", quien también trabaja en el "Show del Cumpleaños Feliz", conoció a la novia durante una de las grabaciones del "Festival de la Una", hasta donde ella concurrió como invitada.

Se podría decir que fue amor "a la primera toma de cámara"... Por supuesto que al matrimonio religioso, que se celebrará el próximo mes, están invitados todos los que realizan el programa, partiendo por Enrique Maluenda y Enrique Bravo Menadier.

LO MEJOR EN TANAX ES TANAX

Fuera de cámara

PARTE NUEVO BEST SELLER

13 A partir de hoy, y todos los jueves a las 23.00 horas, Canal 13 ofrecerá la serie "Séptima Avenida", best seller del autor Norman Bogner llevado a la pantalla chica bajo la dirección de Richard Irving. En los roles principales aparecen Steve Keats, Dori Brenner, Kristoffer Tavori, Jane Seymour y John Pleshette. La historia se centra en la ciudad de Nueva York cuando en la década de los años 30 los norteamericanos resistían los efectos de una grave depresión económica, tratando de sobrevivir cada uno a su manera...

Escena de "Séptima Avenida", el best seller que Canal 13 comienza a exhibir desde hoy a las 23.00 horas.

MATIA BAZAR EN "TOP 30"

7 El popular grupo musical "Matía Bazar" estará presente mañana viernes en el programa "Top 30", el ranking discográfico que entrega Patricio Reyes a las 18.30 horas. Antonella, la integrante femenina de "Matía Bazar", ya recuperada de su pierna enyesada, cantará junto al grupo "Solo Tú" y "Rayo de Luna". Además, el programa contará también con la presencia del músico Domingo Vial, quién ofrecerá temas de Los Beatles a cuatro cuerdas.

JUANI '79

9 Mañana viernes, a las 19.50, Canal 9 ofrecerá un nuevo capítulo de "Juani 79". Este episodio mostrará las situaciones tragicómicas que se producen dentro de la familia Móller—Mckay. En deplorable situación económica, fingen un excelente status socio—económico ante la llegada de un íntimo amigo del dueño de casa, lo que genera una serie de situaciones divertidas.

"Matía Bazar", el popular grupo italiano estará mañana en el programa de TV Nacional "Top 30".

NUEVA TELESERIE

7 A partir de las 15.00 horas de mañana viernes, TV Nacional, junto con ofrecer la repetición del último capítulo de la telenovela "Cristina Bazán", entregará el primer episodio de una nueva teleserie dramática. Se trata de "Mama Linda", que cuenta la historia de amor, entrega y compromiso de una familia. La trama se centraliza en Claudia, una niña abandonada, que vive en un hogar para huérfanos...

Elenco de "Mama Linda", la nueva telenovela que parte hoy en TV Nacional. Es la historia de una niña huérfana y, aseguran, es altamente emotiva...

CASINO OFICIAL FISA'79

SENSACIONAL PRESENTACION DEL SHOW MUSICAL DE

TINA y sus ESTRELLAS

SUSSY, NANCY Y VERONICA CONJUNTO FEMENINO TRIUNFADOR DE CENTROAMERICA

• LOS GAVILANES DE ESPAÑA
• ARGENTINO LEDESMA
• SONORA TIJUANA
• SONORA SANTIAGUEÑA

LOS PRECIOS MAS BAJOS DE FISA

RESERVE SU MESA AL TELEFONO 572233

El Sorprendente Ballet Moderno de "The Works"

EN LA SECUENCIA se aprecia a Jennifer Muller y Edward Burgess durante su actuación en el Teatro Municipal.

Un poco de esta forma, estilo y género de ballet lo ha conocido el público chileno a través de las presentaciones del grupo de baile de Alwin Nikolais y Alvin Ailey en el mismo Teatro Municipal. La muestra que está presentando el grupo The Works en el principal centro de ballet chileno y con el auspicio del mismo teatro y la Corporación Cultural ha logrado acaparar la atención a los aficionados al ballet por las nuevas y revolucionarias coreografías de la talentosa Jennifer Muller y su grupo.

Hay en la presentación de Works de la mencionada coreógrafa, una mezcla de técnica, improvisación y plasticidad singular. Todos sus movimientos se han planificado en base a desplazamientos rítmicos muy estéticos y cada pequeña obrita se presenta en forma de esfera: completa, redonda y sin aristas. Se percibe una formación rigurosa en cuanto a la técnica, notoria es la influencia de José Limon y su compañía en las formas y estilos de manejar los espacios y volúmenes escénicos. El trabajo realizado por Jennifer Muller en el escenario trasunta una suerte de escapismo consciente y licencia premeditada para liberar los formales esquemas del ballet moderno. Con una sencilla escenografía, donde el espacio vital lo conforma el escenario limpio para los giros y amplios círculos dancísticos, el grupo de la Muller logra una perfecta hegemonía en sus intenciones y manifestaciones coreográficas.

Separada en tres secuencias muy definidas, la presentación se inicia con **La Tina**, breve historia hábilmente contada por un grupo de bailarines que giran en torno a todo lo que significa el agua, la libertad y otras connotaciones que de pronto para el espectador pueden ser totalmente personales y subjetivas.

La segunda interpretación, **Lovers**, está diseñada para el lucimiento personal de la Muller y su acompañante, Edward Burgess. Ambos, con una vital energía y plasticidad coordinada, logran impactar por su destreza y expresividad física, por sus secuencias de ternura y delicada entrega de los personajes. Utilizando una escenografía sencilla con un cuadro gigantesco de fondo, ambos bailarines parecen de pronto flotar, volar, acercarse y separarse como pájaros, amebas o coleópteros nocturnos. Sus manifestaciones permiten al espectador evocar cualquiera narrativa y entrelazar diversas y diferentes historias de amor.

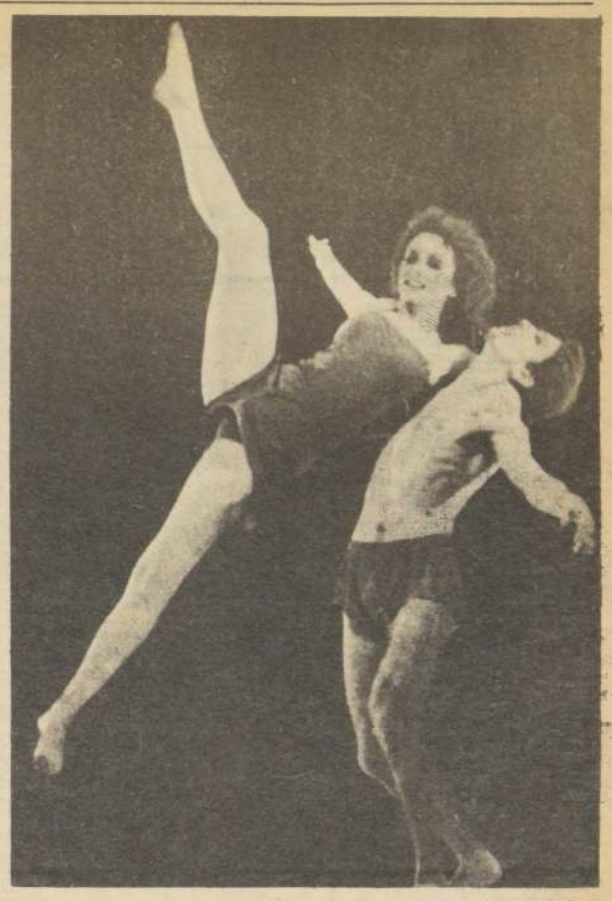

EL ESPACIO y los volúmenes son utilizados con la mayor capacidad estética, plástica y musical.

Es justamente en esta secuencia donde se nota en forma categórica la influencia de Alvin Ailey y Nikolais en el ballet moderno. El bailarín utiliza su cuerpo en la forma más completa y hace de éste una herramienta vital para expresar sus más íntimos sentimientos y vibraciones espirituales, Básicamente, los movimientos se sitúan en el plano de las respuestas a estímulos sensoriales y éstos pueden ser suaves, lentos, agresivos, susurrantes o simplemente silencios de música y acción física.

La banda musical, interpretada por el conocido Keith Jarret, es famoso por sus creaciones en sintetizador E - MU 4060 Polyphonic, se torna adecuada por la espacialidad que le imprime a cada secuencia. Jarret junto a Burt Alcántara han diseñado casi todos los trozos musicales que Jennifer Muller utiliza en sus presentaciones, y esto permite apreciar un gran afiatamiento ya que la composición musical se logra a través de un sistema simultáneo de creación coreográfica y musical.

(Jorge Tapia Vidal).

El 10 y 11 de Noviembre

Primer Festival "INDUGAS" en Auditorium Don Bosco

Entre los días 10 y 11 de noviembre se realizará el Primer Festival "Indugas" en el Auditorium Don Bosco, en calle Cumming con Alameda. En el encuentro musical participarán 25 industrias y estarán representadas por 75 intérpretes en temas folklóricos e internacional.

Los tres primeros lugares de cada género musical obtendrán los siguientes premios. En la parte folklórica el primer lugar recibirá $ 10.000, el segundo $ 5.000 y el tercer puesto $ 3.000.

Los ganadores como intérpretes internacionales tienen como primer premio una Prueba de Grabación en el Sello Sol de América. El segundo lugar $ 5.000 y el tercer puesto $ 3.000.

Entre los artistas invitados a participar en el show están Pepe Tapia, Hugo Matus, Lucho Muñoz, Los Luceros del Valle, Rosita Salaverry, Grupo Los Ecos, Nelson Catalán y muchos más.

La animación estará a cargo de Tito Arévalo y Gerardo Bastidas. El jurado lo integrarán destacadas figuras del ambiente artístico, deportivo y periodístico, entre ellos, Oscar Fabbini, Patricio Esquivel, Luis Curaqueo, Luis Flores, Eduardo Cariquioli, Nelson Catalán, Juan Vicente Pérez e Isabel Margarita Fuentes.

TEATROS Y CINES

TEATROS

ANTONIO VARAS. Morandé 25 (61200) 19 horas. "Cyrano de Bergerac" (4° día) $ 100 Alta $ 70, Est. medio y básicos $ 30

CAMILO HENRIQUEZ. Amunátegui 31 (725835). 19.30 horas. "¿Es mi vida, no?" (V.S.D 150) $ 100

CASINO LAS VEGAS. Rosas 1531 (80359). 20 horas. "El diluvio que viene" Desde $ 100

DEL ANGEL. San Antonio 50 (33659). 19.30 horas. "Tres Marías y una Rosa" $ 120 Est. e Inst. $ 60

HUMORESQUE. San Ignacio 1249 (567669). 20.30 y 22.15 horas. "Le crecieron la Tetetón" $ 150

INST. CHILENO-ALEMAN. Esmeralda 650 (383185). 19 horas. "Cuarteto latinoamericano". Entrada libre.

INST. CHILENO - NORTEAMERICANO. Moneda 1467 (63215). Arte: "Arte Indígena en EE.UU. ."

KABARET 1.100 Providencia 1.100 (235811). 19.30 horas. "Boquitas de Corazón" $ 150

OPERA. Huérfanos 837 (30176). Bim Bam Bum. 19.30 y 21.30 horas. "Sexacional" $ 180

PICARESQUE. Recoleta 345 (776883). 20.30 y 22.30 horas. "Desnudas. . como tiene que ser" $ 180

CINES DE CENTRO

ALFIL. Alameda 770 (35375). Desde las 12.00 horas. "El bombero atómico" (Men.) $ 50

ASTOR. Estado y Huérfanos (392112). Desde las 11.30 horas. "El bombero atómico" (Men.) $ 50

BANDERA. Bandera 71 (714403). Desde las 11.30 horas. "El profesor erótico" y "Paolo y Francesca" (21) $ 60

CAPRI. Monjitas 823 (392414). Desde las 10 horas. "El guerrero silencioso" y "El furioso asesino del Oriente" (18) $ 35

CENTRAL. Huérfanos 930 (33555). Desde las 11 horas. "Cuentos de Alcoba" (21) $ 70

CERVANTES. M. Cousiño 134 (381894). Desde las 13 horas. "Quién está matando a los grandes Chefs de Europa" (14) $ 70

CINELANDIA. Puente 540 (67532). Desde las 13.15 horas. "El doméstico" y "El gordo catástrofe" (21) $ 30

CITY. Agustinas 1022 (66687). Desde las 11 horas. "Los niños del Brasil" (21) $ 50

CONTINENTAL. Plaza Bulnes 57 (60735). Desde las 12.30 horas. "Prety Baby" y "Colegio de animales" (21) $ 50

DUCAL. Agustinas 777 (35357). Desde las 11.30 horas. "Lucio Flavio, el pasajero de la agonía" (21) $ 70

ESPAÑA. Estado y Huérfanos (398488). Desde las 13 horas. "El gran dictador" (Men.) $ 60

FLORIDA. Estado 226 (34289). Desde las 11 horas. "Homo eroticus supermacho" (21) $ 60

GRAN PALACE. Huérfanos 1178 (60082). Desde las 14 horas. "Un pequeño romance" (Men) $ 60

HUELEN. Huérfanos 779 (31603). Desde las 11 horas. "Recuerdos del futuro N° 2" (Men.) $ 60

HUERFANOS. Huérfanos 930 (36707). Desde las 11.30 horas. "El año que viene a la misma hora" (18) $ 70

IMPERIO. Estado 215 (397960). Desde las 11.15 horas. "Juegos de amor y picardía" (21) $ 60

KING. Huérfanos 840 (32838) Desde las 10 horas. "Madame y su protegida" (21) $ 60

LIDO: Huérfanos 680 (30797). Desde las 11.15 horas. "Tentación prohibida" (21) $ 70

MAYO. Monjitas 879 (391201). Desde las 10 horas. "Harry el sucio" y "Magnun 44" (21) $ 50

METRO. Bandera 141 (61570). Desde las 13 horas. "Engendro" (14) $ 60

NILO. Monjitas 879 (391201). Desde las 10 horas. "La taxista" y "Ojo a la viuda" (21) $ 50

PLAZA. Compañía 1068 (84714). Desde las 10 horas. "El cadáver nuestro de cada día" (18) $ 60

REAL. Compañía 1040 (65555) Desde las 11 hrs. "Mi amorcito de Suecia" (21) $ 50

REX. Huérfanos 733 (311144). Desde las 13 horas "Manhattan" (18) $ 60

RIO. Monjitas 743 (33550). Desde las 11 horas. "Sexoloco" y "Sexoanálisis" (21) $ 35

RITZ. San Antonio 50 (380613). Desde las 10.30 horas. "Carrie, extraño presentimiento" y "Una pasión juvenil" (21) $ 30

ROXY. Huérfanos 1055 (80809). Desde las 10 horas. "Amor pagano" y "La primera vez" (21) $ 50

SANTA LUCIA. Alameda y San Isidro (36666) 15, 18.15 y 21.30 horas. "Jesús de Nazaret" (Men.) $ 80

TOESCA. Huérfanos 1313 (711562). Desde las 14 horas. "Los aristogatos" (Men.) $ 40. 22 horas. "Interiores" $ 50 y $ 30

VICTORIA. Huérfanos 827 (30021). Desde las 10.30 horas. "El día de los Muertos" (18) $ 60.

WINDSOR. Moneda 1025 (89761). Desde las 11.30 horas. "Más allá del Poseidón" (Men.) $ 70

YORK. Ahumada 166 (66687). Desde las 11 horas. "Esta loca, loca gente" (Men.) $ 50

SECTOR PROVIDENCIA-IRARRAZAVAL

CALIFORNIA. Irarrázaval 1568 (230976) 16, 19.15 y 22 horas. "Cuentos de alcoba" (21) $ 70

EL GOLF. Apoquindo 3368 (287992). 16, 19 y 22 horas. "Jesús de Nazaret" (Men.) $ 70

LAS CONDES. Apoquindo y Noruega (28816). 16 horas. $ 70. 19 y 22 horas. $ 80. "Más allá del Poseidón" (Men.)

LAS LILAS. E. Yáñez y J. de Dios V. (43116) 16.30, 19.15 y 22 horas. "Quién está matando a los grandes Chefs de Europa" (14) $ 50, $ 70, y $ 70

NORMANDIE. Alameda 139 (392749). Desde las 13.45 horas. "Regreso sin gloria" y "El fracontirador" (18) $ 40

ORIENTE. P. de Valdivia 099 (41345). 16.30 19 y 21.45 horas. "El año que viene a la misma hora". (18) $ 70

PROVIDENCIA. Manuel Montt 032 (42867). 15.40 horas. $ 50; 19 y 22.15 horas. $ 70. "Manhattan" (18)

SALA LILA. Vitacura 6780 (242466) 16 hrs. ($70); 19 y 22 hrs. ($100) "Tentación prohibida" (21)

SALA VERDE. Vitacura 6780 (242466) 15.30 hrs. ($70); 18.30 y 21.30 hrs. ($100) "¿Quién está matando a los grandes Chefs de Europa?" (14)

SECTOR GRAN AVENIDA-10 DE JULIO

MONACO. A. Prat y 10 de Julio (382845). Desde las 14 horas. "El guerrero silencioso" y "El furioso asesino del Oriente" (18) $ 25

PRAT. San Diego 2119 (50754). Desde las 14 horas. "El decamerón negro" y "Los cuentos de Canterbury" (21) $ 30

SECTOR ALAMEDA-SAN PABLO

ALESSANDRI. Alameda 2879 (96848). Desde las 11.30 horas. "La generación del Proteo" y "La taberna del infierno" (18) $ 35

MAIPO. San Pablo 4215 (731982) Desde las 14 hrs. "Por mis pistolas" y "Pie Plano en Hong Kong" y "Atacaba a sangre fría" (14) $30

SECTOR RECOLETA

CHILE. Recoleta 2104 (778176). Desde las 14 horas. "Yo soy mujer" y "La enfermera" (21) $ 30

CINES COMUNALES

AUTOCINE LAS VIZCACHAS. Camino a El Volcán (935 de Pte. Alto). Descanso.

Distanciamiento

Hablan los Actores

Cuando faltaban 100 metros para que finalizara la quinta carrera hubo un contratiempo entre Malot (Claudio Leighton) y Propietario (Patricio Herrera) ganando el segundo por nariz. La Junta de Comisarios determinó distanciarlo. Los actores del hecho hablaron así para "El Cronista":

CLAUDIO LEIGHTON: **"Ya lo alcanzaba cuando "Propietario" me dio un empellón lanzándome hacia afuera. Creo que si no ocurre esto lo ganaba en los últimos metros".**

PATRICIO HERRERA: **"Todos saben lo difícil que es "Propietario" para correrlo. La semana pasada descargó cuatro kilos y llegó en los últimos lugares. Esta vez no pude controlarlo. Espero que los comisarios lo entiendan, porque una suspensión me perjudicaría bastante".**

AMADEO, cuatro años por Basel y Eter por Faubourg, pasa por un hueco imposible y derrota por pescuezo a Corcorosa, la que precede por medio cuerpo a Caledonia en handicap de 950 metros. Lo condujo Eduardo Cabrera.

Premio "Bachiller"

Mía Cara al Galope

MIA CARA, cuatro años por Maporal y Banda Azul por Monterey, no tuvo mayores problemas para agregar un galardón más a su historial, al superar ampliamente a Ilusoria en los 1.500 metros del clásico a peso de reglamento, premio "Bachiller", disputado en la arena del Hipódromo Chile.

La Carrera.- Abierto el camino Ilusoria surgió al frente del pequeño grupo. Michikoa, Topa Topa, Mía Cara, Vergüenza y Dodita ocupaban los sitios siguientes.

A la altura de 1.200 metros Vergüenza se ubicaba tercera, Mía Cara conservaba la cuarta posición. Topa Topa y Dodita estaban en la retaguardia. En el tramo de "entrecodos" Vergüenza y Mía Cara se aproximaron peligrosamente a la puntera. Pero ésta, con energías de reserva volvió a distanciarse, ingresando a la cabeza del lote a la recta. Sin embargo no pudo resistir una segunda intentona de Mía Cara que la relegó al segundo puesto a 300 metros del disco. De ahí para delante la pupila de Jorge Inda G. se dedicó a dar término al trayecto en cómodo accionar. Cruzó la meta con ventaja de 3.1/2 cuerpos. En la tercera colocación arribó Vergüenza, a 5 largos, cuarta Topa Topa, a 1.3/4 cuerpo.

La ganadora empleó para el kilómetro y medio, 1 minuto, 31 segundos y 1 quinto.

1 Boleta Hizo Siete Puntos

"5ª y 6ª. Se inició con 22.429 vales. Primera etapa: (14) QUE PARDO tenía 4.872 vales (incluyendo juego de los retiros). Valor nominal $161. Segunda etapa: (5) PUESTERO tenía 948 vales. Valor nominal $835. Tercera etapa: (2) RENCOR tenía 76 vales. Valor nominal $7.290. Cuarta etapa: (7) LLEUQUE tenía 12 vales. Valor nominal $46.168. Quinta etapa, la combinación ganadora con (7) MONICO fue acertada por 4 vales. Cada uno con valor de $110.804. El dividendo a segundo con (4) VERITABLE fue acertado por 4 vales. Cada uno abonó $27.701. Sexta etapa los vales en juego fueron distribuídos así: Anakena: 1 y Homely: 3. La combinación fue acertada por 3 vales. Cada uno dio en forma definitiva $288.807.

Premios de consuelo. Todas las boletas cuya terminación sea 15, cobrará cada una el equivalente a 20 veces lo apostado, con un tope de cinco mil pesos.

"7 del Chile". Se confeccionaron 4.595 tarjetas. Una hizo los siete puntos (Nº 199595 Of. Central) cobrará $692.606. Con seis puntos hubo 4 aciertos. Cada uno cobrará $5.920.

RESULTADOS DEL HIPODROMO CHILE

1ª. Carrera.- 1.200 metros Indice 9 al 2.

	Bol	Pag
1º (6) **ANGORA** 53 por Maquiavélico y La Cuca del Stud "Pato" Jinete Hernán Riyes	609	6,20
2º (7) La Totora 52 F. Díaz	875	4,30
3º (12) Mirontino 48 P. Castillo	1.200	3,20
4º (9) El Choclito 51 G. Silva	984	3,80
5º (1) Apatica 55 V. Rojas	Descartada	
6º (10) Villa Rosa 51 J. Carrasco	1.248	3,00
7º (8) Te Salvaste 52 H.-López	319	11,90
8º (2) Amadeito 54 E. Soto	169	22,40

Total: 5.404.

Ganada por pczo. el 3º a pczo. el 4º a 2 3/4 cpos. el 5º a 1 cpo. y el 6º a 2 1/2 cpos. Tpo. 1.13 2/5 No corrieron (3) Kabul (4) Abeam (5) Guapachosa y el (11) Mimada. Prep. Hernando González. Div. $ 6. 20. $ 3,30 $ 2,50..

2ª. Carrera.- 950 metros Condicional.

	Bol	Pag
1º (3) **ESTIQUIO** 56 por Alifar y Estrangulada del Stud "Pedrito" Jinete Víctor Bravo	1.969	2,10
2º (4) Folleto 56 R. Herrera	1.008	4,20
3º (10) Testur 56 S. Vásquez	991	4,20
4º (7) Pilme 52 M. Carrasco	259	16,30
5º (5) Peralta 56 V. Cáceres	724	5,80
6º (1) Buen Ojo 56. V. Rojas	548	7,70
7º (2) El Llamo 52 S. Zúñiga	146	28,80
8º (9) Tattaglia 55 F. Díaz	372	11,30

Total: 6.017.

Ganada por 3/4 cpo. el 3º a 1 1/4 cpo. el 4º a 3/4. cpo. el 5º a 2 cpos. y el 6º a 7 cpos Tpo. 0.57 3/5. No corrieron (6) Perjuro y el (8) Silko Prep. Enrique Beuzenberg. Div. $ 2,10 $ 1,30 $ 1,0.

3ª. Carrera.- 950. metros Indice 12 al 2.

	Bol	Pag
1º (2) **CAMBERRA** 57 por Calificado y Colchaguina del Stud "Remo" Jinete Juan Amestelly	1.683	3,80
2º (9) Fonética 52 L. Rivera	392	16,40
3º (8) Sagú 54 O. Pérez	1.653	3,90
4º (3) Parloteo 56 O. López	837	7,70
5º (1) Giulio 58 F. Díaz	696	9,30
6º (11) Eskipi 48 J. Herrera	1.411	4,60
7º (10) Miss Rosa 49 J. Díaz	733	8,80
8º (5) Occidente 55 C. González	1.817	3,50
9º (7) Pepé Carioca 53 S. Zúñiga	Descartado	
10º (6) Pabli 48 E. Suárez	Corral Occidente.	

Total: 9.219

Ganada por.1 cpo. el 3º a 2 cpos. el 4º a 1 cpo. el 5º a 2 1/2 cpos y el 6º a pczo. Tpo. 0.57. No corrió (4) Benévola. Prep. Fernando Gazmuri Div. $ 3,80 $ 2,20 $ 3,50.

4ª Carrera. 950 metros. Indice 20 al 12.

	Bol.	Pag.
1º (2) **AMADEO** 53 por Basel y Eter del Sr. Sergio Zamora. Jinete: Eduardo Cabrera	1.106	4,10
2º (10) Corcorosa 49 G. Pinto	497	9,10
3º (7) Caledonia 50 S. Zúñiga	652	6,90
4º (5) Riesgosa 54 C. Leighton	2.381	1,90
5º (9) Festín 50 J. Carrasco	DESCARTADO	
6º (8) Honorable 49 J. Romero	Corral Caledonia	
7º (1) Cuasimodo 56 P. Herrera	582	7,80
8º (6) Foscarito 53 R. Herrera	871	5,20
9º (11) Fosforera 49 E. Suárez	378	12,00

Total boletos jugados: 6.467.

Ganada por pczo. el 3º a 1/2 cpo. el 4º a 1 cpo. el 5º a 1/2 cbza. y el 6º a 1 cpo. Tpo. 0.57. No corrieron (3) Jovele y el (4) Damned, Prep. Silvio Miceli. Div. $ 4,10; $ 2,60 y $ 3,40.

5ª Carrera. 950 metros. Condicional.

	Bol.	Pag.
1º (5) **MALOT** 56 por Suri y Macagua del Stud "Orper". Jinete: Claudio Leighton	1.611	3,20
2º (6) Propietario 56 P. Herrera	2.488	2,10
3º (10) Trebolin 56 R. González	880	5,80
4º (3) El Volante 54 J. Díaz	547	9,40
5º (2) Daily Bread 52 M. Carrasco	104	49.40
6º (9) Tinkolero 56 G. Pardo	222	23,10
7º (7) Sarcastico 55 M. Olguin	149	34,50
8º (1) Bay Folan 52 L. Menghini	337	15,20
9º (8) Siceo 56 S. Vásquez	834	6,20
10º (4) Ernestito Junior 56 V. Rojas	166	30,90

Total boletos jugados: 7.338.

Ganada por nariz el 3º a 1 3/4 cpo. el 4º a 4 cpos. el 5º a cbza. y el 6º a cbza. Tpo. 0.58 1/5. No corrió (11) Visor. Prep. Hernando González. Div. $ 3,20; $ 1,60 y $ 1,50. **NOTA: Esta carrera fue ganada por el Nº 6 Propietario, que posteriormente fue distanciado al segundo lugar por la Junta de Comisarios.**

6ª Carrera. 1.500 metros. Clásico "Bachiller".

	Bol.	Pag.
1º (5) **MIA CARA** 57 por Maporal y Banda Azul del Stud "Tarapacá". Jinete: Adolfo González	3.805	1,60
2º (4) Ilusora 57 C. Leighton	1.842	3,30
3º (8) Verguenza 57 V. Rojas	1.190	5,10
4º (7) Topa Topa 57 J. Amestelly	905	6,70
5º (3) Dodita 57 E. Guzmán	498	12,60
6º (1) Michikoa 58 E. Silva	414	14,70

Total boletos jugados: 8.640.

Ganada por 3 1/2 cpos. el 3º a 5 CPOS. EL 4º a 1 3/4 cpo. el 5º a 1/2 cbza. y el 6º a 13 cpos. Tpo. 1.31 1/5. No corrieron (2) Noiosa y el (6) Moza Guapa. Prep. Jorge Inda G. Div. $ 1,60; $ 1,20 y $ 1,20.

7a. Carrera. 1.200 metros. Indice: 14 al 10.

	Bol	Pag
1º (14) **QUEPARDO** 51 kilos por Ghitton y Guadalupe del Carmen del Stud "Primicia". Jinete Enrique Sepúlveda	2.395	3,40
2º (3) Tirifila 54 M. Olguín	143	56,20
3º (11) Rey Caribe 52 L. Ramos	1.369	5,90
4º (12) Acoplada 51 E. Silva	1.178	6,80
5º (1) Flote 54 R. Herrera	778	10,30
6º (6) Turingia 53 S. Vásquez	1.010	7,50
7º (13) Jacobino 51 E. Soto	528	15.20
8º (2) Kady 54 J. Amestelly	1.093	7,40
9º (15) Faction 50 H. Reyes	584	13.80
10º (4) Panimávida 53 F. Díaz	906	8,90
11º (10) Fogonazo 52 J. Herrera	180	44,60
12º (7) Bando 52 R. Pastén	747	18,80
13º (8) Croupier 52 J. Carrasco	570	5,10
14º (9) Real Dama 52 L. Rivera Corral Croupier		

Total jugado 11.451 boletos.

Ganada por 1.1/2 cpo. el 3º a 1 cpo. el 4º a 2.3/4 cpos. el 5º a pczo. y el 6º a 3/4 cpo. Tpo. 1.13.1/5. No corrió (5) Tanguista. Prep. Rafael A. Bernal. Div. $ 3,40, 2,70 y 15.70.

8a. Carrera. 1.200 metros. Indice 36 al 25.

	Bol	Pag.
1º (5) **PUESTERO** 56 kilos por Pitucazo y Reñaquita del Stud "Sorpresa". Jinete: Juan Amestelly	1.606	5,10
2º (12) El Viento 48 E. Suárez	555	14,60
3º (4) Niño Feliz 56 G. Pardo	Descartado	
4º (8) Soho 53 S. Vásquez	4.996	1,60
5º (10) Ajiaco 50 M. Olguín	744	10,90
6º (9) Madrugador 51 E. Silva	1.181	6,90
7º (1) Fury 59 C. Leighton	588	13,80
8º (2) Armavir 56 E. Guzmán	546	14,90
9º (6) Migueliño 55 O. Pérez	605	13,40
10º (11) Pobre Juan 49 H. Reyes	263	30.90
11º (3) Bufo 56 P. Herrera	522	15,60

Total jugado 11.606 boletos.

Ganada por 1.1/2 cpo. el 3º a 2.3/4 cpos. el 4º a 1.3/4 cpo. el 5º a 1.1/2 cpo. y el 6º a cbza. Tpo. 1.11.3/5. No corrió (7) Safad. Prep. Hernán Miranda. Div. $ 5,10, 2,90 y 6.00.

9a. Carrera. 1.400 metros. Indice 29 al 14.

	Bol	Pag
1º (7) **NIÑO RICO** 52 kilos por Naspur y Cabulina del Stud "L.I.P". Jinete Juan Herrera	Descartado	
2º (2) Rencor 59 E. Silva	1.252	8,60
3º (5) Magnesio 53 A. González	3.982	2,70
4º (1) Eres Tú 61 R. Cea	1.035	10.40
5º (3) Desafiador 56 F. Bravo	1.402	7,60
6º (10) Gavilán 49 G. Pinto	3.390	3,20
7º (9) Grande Madame 50 F. Díaz	1.147	9,30
8º (11) Viejo Rincón 48 J. Díaz	178	60.20
9º (8) Siervo 51 E. Suárez	599	17,90
10º (4) Feliz 54 S. Vásquez	1.730	6,20
11º (6) La Siamesa 52 V. Rojas	600	17,90

Total jugado 15.315 boletos.

Ganada por 1/2 cbza. el 3º a 2.1/4 cpos. el 5º a 3 cpos. el 5º a 3.3/4 cpos. y el 6º a V.P. Tpo. 1.25.4/5. Corrieron todos. Prep. David Alvarez. Div. a ganador de Rencor $ 8,60; placé de Rencor 2,90; placé de Magnesio 1,60.

10ª Carrera 950 mts. Condicional

	Bol	Pag
1º (7) **LLEUQUE** 52 por Maquiavélico y Llosa del Stud "Pelchuquín" jinete Sergio Zúñiga	2.141	5.40
2º (2) Chin 56 C. Leighton	5.813	2.00
3º (10) Rozador 56 E. Silva	1.712	6.80
4º (4) Funicular 52 A. Fajardo	1.311	8.40
5º (6) Golden Salt 55 M. Olguín	1.715	6.70
6º (3) Desolado 56 V. Rojas	671	17.20

Total boletos jugados 16.526

Ganada por 1/2 cbza. el 3º a 7 cpos. el 4º a nariz, el 5º a 1 cpo. y el 6º en empate a 3 cpos. Tpo. 0.57 3/5. Corrieron todos. Prep. Juan Sánchez DIV. $ 5.40, 2.10, 1.40

11ª Carrera 1.400 mts. Condicional

	Bol	Pag
1º (7) **MONICO** 53 por Sovereign Deck y Moscovia del Stud "Moreno y Blanco" jinete Vicente Rojas	5.852	2.40
2º (4) Veritable 55 E. Silva	5.777	2.50
3º (10) Represivo 53 C. Leighton	3.528	4.00
4º (3) Norte Franco 55 P. Herrera	3.555	4.00
5º (9) Tilodomino 53 J. Carrasco	903	15.80
6º (2) Motesquieu 55 R. Herrera	553	25.80
7º (5) Denker 53 G. Silva	186	76.60

Total boletos jugados 20.354

Ganada por 6 1/2 cpos. el 3º a 4 cpos. el 4º a 1 1/2 cpo. el 5º a 7 cpos. y el 6º a 2 cpos. Tpo. 1.23 1/5. No corrieron (1) Irish Blood (6) Malcon Blanco y el (8) Laica. Prep. Angel Quiroz DIV. $ 2.40, 1.40, 1.40

12ª Carrera 1.200 mts. Indice 23 al 16

	Bol	Pag
1º (6) **HOMELY** 52 por Hennessy y Miss Alicia del Stud "Jockey" jinete Elías Silva	6.877	2.60
2º (12) Veridice 49 O. Jara	295	60.00
3º (13) Yondup 49 E. Soto	1.063	16.00
4º (1) Anakena 56 O. Pérez	3.230	5.00
5º (2) Portentoso 56 P. Herrera	6.070	2.00
6º (8) Guayabo 51 M. Carrasco	280	63.00
7º (5) Cosmic Man 52 V. Rojas	3.764	4.00
8º (7) Ño Peiro 56 F. Díaz	815	21.00
9º (4) Sir Francis 52 L. Rivera	702	25.00
10ª (10) Canciller 50 J. Herrera	1.191	14.00
11º (9) Ormuz 51 M. Olguín	1.059	16.00

Total boletos jugados 25.346

Ganada por 2 cpos. el 3º a 2 3/4 cpos. el 4º a pczo. el 5º a 1 cpo. y el 6º a 1/2 cpo. Tpo. 1.12. No corrieron (3) Al Aguaite y el (11) Petit Maitre. Prep. Julio Castro R. DIV. $ 2.60 Dupla Nº 8 $ 12.60.

En la costa de Valparaíso

Hace 142 Años se Levantó el Primer Faro

FARO "Evangelistas", ubicado en la boca occidental del Estrecho de Magallanes.

Mañana se cumplen 142 años de la puesta en servicio del primer Faro de nuestro litoral. En el año 1837 bajo la presidencia de don Joaquín Prieto se firmó el Decreto Supremo Nº 109 que autorizaba la construcción de un faro en las inmediaciones del puerto de Valparaíso, en reemplazo del antiguo farol instalado meses antes en los alrededores de Punta Angeles.

Posteriormente, con el creciente aumento del tráfico marítimo, se vio la necesidad de instalar nuevos faros en lugares de importancia. En 1857 entraron en servicio los faros de Caldera, Huasco, Valparaíso, Talcahuano y Ancud.

Con su instalación se conformó una pequeña red de alumbrado marítimo a lo largo de la costa chilena. Para su control y mantenimiento se organizó en mayo de 1867 la Inspección de Faros, dependiente de la Comandancia General de Marina, la que años después se convirtió en la Oficina Central de Faros y Capitanías de Puerto. A contar del año 1957 este control lo ejerce en forma absoluta el Instituto Hidrográfico de la Armada.

En los últimos años el Instituto Hidrográfico se ha abocado al estudio y materialización de un completo plan de modernización del Servicio de Señalización Marítima, introduciéndose en 1971 el empleo de modernos y eficaces faros de accionamiento eléctrico, los cuales han sido instalados en los puntos principales del país.

En la actualidad el Servicio de Señalización Marítima cuenta con uno de los elementos más modernos para generar energía eléctrica, de uso en el mundo entero. Se trata de los "Aerogeneradores, que como verdaderos molinos de viento, convierten la energía eólica en corriente eléctrica; vital para el funcionamiento de faros aislados y de difícil acceso. Dos de estos aerogeneradores entraron en funcionamiento en 1977.

Por graves fallas

No Permitieron Zarpar a una Nave Griega

Las autoridades Marítimas y de Marina Mercante de la V Región prohibieron el zarpe de la motonave griega "Flora C", que aún permanece a la gira en Valparaíso, luego de una detenida inspección a bordo.

La nave, que llegó el 29 de octubre para embarcar y desembarcar mercaderías, charteada por la Empresa Marítima del Estado, tenía filtraciones en sus bodegas, junto a otras fallas manifiestas, que determinaron la medida. Las estructuras metálicas del mercante están corroídas en un 50 por ciento, lo que hace arriesgar la vida de sus tripulantes, convirtiéndolo en "ataúd flotante".

La nave llegó al puerto con 576 toneladas, para desembarcar 140 refrigeradores. Estos al ser descargados se mostraron muy deteriorados por las filtraciones que, en el caso de la bodega cuatro, alcanzaban a los pies de agua.

A su vez, debía embarcar 300 toneladas de pescado congelado, y otras mercaderías para partir con destino a Buenos Aires.

VALDIVIA, ALGO MAS QUE UNA CIUDAD Y UN RIO

La Corporación de Fomento de la Producción, CORFO, de acuerdo a lo dispuesto por S.E. el Presidente de la República, se encuentra implementando aspectos del Programa de Desarrollo de la Provincia de Valdivia.
El ambicioso plan abarca proyectos tan interesantes como la reactivación de la minería del oro, la creación de grandes centrales hidroeléctricas, desarrollo forestal, proyectos de pesquería y agrícolas.
VISITE EL STAND DE CORFO EN FISA 79 Y OBSERVE COMO LA BELLA PROVINCIA DE LOS RIOS Y LOS BOSQUES ESTA ABORDANDO SU DESARROLLO EN FORMA SOLIDA, PERMITIENDOLE VER EL FUTURO CON GRAN TRANQUILIDAD.

CORFO
40 Años promoviendo el Progreso de Chile

Farmacias de Turno

EN VALPARISO

FRANCESA: Cochrane 78.
BUJANDA: Plazuela Ecuador 660.
MERCURIO: Av. Pedro Montt 2498.
INGLESA: Pasaje Quillota 20.
NUEVA PARIS: Condell 1286.
RUBIO 1: Cochrane 99.
RUBIO 2: Av. Pedro Montt 1999.

EN VIÑA DEL MAR

VIÑAMARINA: Valparaíso 656.
WASHINGTON: San Antonio 1363.
PONTECASINO: Av. Marina 102.
DROPPELMANN: Valparaíso 560.
MODERNA: Valparaíso 984.

Cartelera de Cines

EN VALPARAISO

BRASILIA.- 15, 18.45 y 21.45 "Una gran pasión". May 21.
COLON- 15; 18.45 y 21.45 Edwige Fennech en "La profesora va al colegio". May 18
CONDELL.- Continuado 14.30 "Una Mujer descasada" y "Más allá del miedo". May 21.
IMPERIO.- Continuado "El último dinosaurio" y "El campeón". May 18.
LUX.- Continuado 14.30 "Pecado venial", "Malicia" y "Bertha, ladrona y amante".
METRO.- 15. 18.30 y 21.30. "Engendro". May 14.
VALPARAISO.- 15. 18.45 y 21.45. "Hair". May. 18.
VELARDE.- 15; 18.45 y 21.45 Bibi Adams en "El día de los muertos". May 18.
CENTRAL.- Continuado "Violación" y "Buscando a Mister Goodbar". May. 21.

EN VIÑA DEL MAR.

CINE ARTE.- 15; 18.45 y 21.45. "Perfume de mujer". Vittorio Gassmann. May. 18.
REX.- 15; 18.45 y 21.45. Gloria Guida en "La enfermera erótica". May 21.
OLIMPO.- 15; 18.45 y 21.45. "Engendro". May. 14

En el Salón Aranjuez del Casino Municipal de Viña del Mar, se reune la Comisión Mixta Chileno—Colombiana, que analiza la forma de incrementar el intercambio comercial técnico y cultural entre ambas naciones.

Declaró funcionario colombiano

"ALALC Debe ser Reestructurada"

Reunida en Viña del Mar se encuentra la quinta reunión de la Comisión Mixta de Cooperación Chileno—Colombiana.

La Delegación de Colombia está encabezada por el Subsecretario de Asuntos Económicos de la Cancillería y ex Ministro de Relaciones Exteriores de su país, Camilo Jiménez. Junto a él vienen representantes del Fondo de Exportaciones, del Instituto Colombiano de Comercio Exterior, la Federación de Cafeteros de Colombia, la Asociación Nacional de Productores de Caña de Azúcar y de la Asociación Nacional de Arroceros.

A su vez la delegación de Chile está presidida por el Director General de Asuntos Económicos de la Cancillería, Andrés Concha, además de personeros de gobierno y de instituciones económicas nacionales.

La Comisión Mixta de Cooperación Chileno—Colombiana nació en 1971 en Bogotá. Al año siguiente se reunió en Santiago, donde también lo hizo en 1977. Bogotá fue sede nuevamente, a fines del año pasado.

Esta reunión permite estudiar la larga y tradicional trayectoria de relaciones entre los dos países, que ha sido no sólo comercial sino también cultural, según lo señaló Camilo Jiménez. Al referirse a la ALALC, manifestó que debe llegarse a una reestructuración para terminar con sus complicaciones, ya que tiene propósitos positivos que deben cumplirse y que, a pesar de los años transcurridos, no han llegado a concretarse. Jiménez se declaró partidario de que no se sigan dilatando las cosas y de que el próximo año sea el de la reestructuración del organismo.

Antes del 5 de Diciembre se Repararán las Aceras

Cuatro millones y medio de pesos destino el Ministerio de la Vivienda y Urbanismo a través del SERVIU para la total reparación de aceras en la comuna de Valparaíso.

Así lo informó, el director del SERVIU V Región, arquitecto Carlos Bianchetti, quien dijo que los trabajos deberán quedar terminados a más tardar el 5 de diciembre próximo.

Bianchetti señaló que con el objeto de acelerar dichos trabajos se ha dividido el plan de la ciudad en cuatro sectores que abarcan desde la Avenida Argentina hasta la Plaza Aduana.

La ejecución de los trabajos está a cargo de la empresa contratista de César Hugo López, que dispone de 60 obreros que laboran aceleradamente en diversos puntos céntricos de la ciudad de Valparaíso para dar cumplimiento al plazo establecido por el SERVIU Regional.

Según informaciones oficiales, la reparación de aceras y soleras se ejecuta en baldosa y hormigón, respectivamente. Los trabajos se iniciaron hace diez días y las faenas se desarrollan simultáneamente en varios sectores céntricos de la ciudad.

"No hay Nada Definitivo Sobre el Traspaso de los Cementerios a Municipios"

- **Así lo manifestó el Alcalde de Valparaíso, Francisco Bartolucci**

"Todo lo que hasta el momento se diga en materia de traspaso de la tuición de los cementerios por el S.N.S. a las municipalidades constituyen meras especulaciones, en todo el sentido de la palabra, por cuanto no hay ninguna determinación oficial adoptada al respecto".

Así lo expresó el Alcalde Francisco Bartolucci al ser consultado al respecto, agregando que se ha estado diciendo que la Municipalidad va a tomar a su cargo los cementerios, que serían atendidos por personal del Empleo Mínimo. "Esta y las demás versiones están bastante alejadas de la realidad, por cuanto, en el caso de la Municipalidad de Valparaíso, ni siquiera tiene conocimiento oficial sobre esta eventual dependencia. Creo que se ha estado exagerando al respecto".

"La Municipalidad", añadió, "no tiene interés particular en administrar los cementerios. Estos son servicios de utilidad pública y como tales tienen necesariamente que ser absorbidos por alguna entidad estatal".

En estos momentos, de acuerdo con la estructura del país, corresponde su administración al Ministerio de Salud Pública, a través del Servicio Nacional Salud.

Ahora, si el Gobierno dispone el traslado de esos servicios de utilidad pública a las municipalidades, tendrán que asumir su administración. Pero esta determinación, dijo finalmente, en caso de establecerse, no depende de las corporaciones municipales, sino que es una disposición de orden general que deberá corresponder a todas las municipalidades del país.

Asamblea de ARPEL

El Carbón Significa Ahorro de Combustible

"Puede considerarse que el paso fundamental y de mayor viabilidad para aliviar el encarecimiento de una energía deficitaria en el mundo, radica en el uso más eficiente de la misma, siendo en las plantas refinadoras donde puede acometerse esta tarea con mayor eficacia, pues la gran mayoría de las refinadoras existentes se construyeron en la era de la energía barata", señaló el doctor Fernando Mendoza, Secretario General de la Asociación de Asistencia Recíproca Petrolera Estatal Latinoamericana, durante la reunión del Hotel O'Higgins de Viña del Mar, al inaugurar la 34° Reunión a nivel de expertos de ARPEL.

ECONOMIA DE ENERGIA

Agregó que es importante implementar un programa de reducción de la energía gastada para procesar los productos en los volúmenes y calidad planificados hasta el más bajo nivel económicamente justificable. Para ello esta meta puede alcanzarse de dos maneras: reduciendo el consumo de energía por barril procesado u optimizando su empleo en producciones conjuntas, y recuperando cualquier exceso de energía una vez cumplido el proceso de manufactura. Consideró Mendoza una tercera alternativa, que se refiere a la utilización de fuentes energéticas distintas a los hidrocarburos tales como el carbón, la energía solar, la energía atómica y la energía eólica y aun la energía nuclear.

INVERSIONES

"El resultado exitoso, añadió, obtenido en algunos programas de ahorro de energía puede atribuirse, fundamentalmente desde el punto de vista tecnológico, a las sustanciales inversiones de capital necesarias al rediseño de hornos, a proyectos de recuperación de calor, a aplicaciones de nuevos materiales aislantes y al empleo de sofisticadas técnicas para controlar, mediante computadora, tanto la combustión como el exceso de oxígeno en las chimeneas y en el tiro de los hornos y de las unidades de destilación atmosférica y de vacío."

EL CARBON

Luego de enfocar y ver la posibilidad de buscar algunos sustitutos de petróleo, Mendoza señaló que "sólo el carbón aparece como alternativa a mediano plazo por sus propiedades de gasificación, pero su empleo dependerá, de nuevo, del escenario de precios de los hidrocarburos, por las cuantiosas inversiones que requiere.

En tanto, el empleo futuro de la energía nuclear en gran escala dependerá más de las economías que pueda aplicar cada país, que cualquiera otras de las consideradas hasta ahora. La planta debería adecuarse para manejar y disponer en forma económica, tanto las altas temperaturas generadas, como el exceso de cualquier co-producto, -electricidad-, que se puede obtener".

OTRAS FUENTES

Más adelante manifestó que las investigaciones sobre la utilización de otras fuentes energéticas como la eólica y solar, parecieran estar orientadas hacia la producción de electricidad y de calor, respectivamente, pero sus implicancias caen fuera de esta asamblea. Pero antes, agregó, en caso de usar esas energías, deben establecerse objetivos que comprometan tanto a los cuadros gerenciales como a los operativos, a todos los niveles de las plantas, hacia la mejor y más eficiente utilización de la energía en los procesos de refinación.

EL CARBON aparece como una solución para la crisis energética mundial, pero su uso dependerá del precio de los hidrocarburos y de otras fuentes de energía.

Femeninas

DESIGNACION

Las Asistentes Sociales celebrarán mañana el Día de la Orden. En esta oportunidad se le entregará un galardón de reconocimiento a Berta Pasache Rojas, elegida la mejor profesional de 1979.

Ella trabaja en la Dirección de Correos y Telégrafos de Antofagasta, y fue designada por el Colegio Nacional, en tanto el Consejo Regional Santiago nominó a María Santelices como la profesional más destacada de este año.

FLORERIA

La señora Margarita Riofrío de Merino, Presidenta de la Corporación de Ayuda al Niño Limitado, COANIL, inaugurará a las 12.30 horas de hoy la florería "Brisamar", ubicada en Providencia 2251-A, donde se venderán ramos naturales y artificiales y cuya recaudación estará destinada a la atención de los pequeños que cobija la entidad.

COANIL posee seis centros de tratamiento integral y atiende a más de 2 mil niños en todo el territorio.

ALCOHOLISMO

El Consejo Regional de Asistentes Sociales ha organizado un seminario sobre Alcoholismo, donde participarán profesionales de la orden que trabajan en este tema.

El certamen se llevará a efecto el 22 y 23 del presente mes y en él expondrán las propias Asistentes.

PINTURA INFANTIL

Un Simposio sobre "Educación, Expresión y Creatividad en el Niño" se realizará en la Universidad Católica entre los días 12 y 16 de noviembre.

En este certamen, que se efectuará en el Campus Oriente de esa casa de estudios, se analizará el desarrollo de la creatividad de los menores, la expresión como recurso terapéutico y otras materias.

CLAUSURA

Hoy se clausura la Semana Internacional del Niño, que organizó la Facultad de Estudios Generales de la Universidad Técnica del Estado.

En esta oportunidad se dirigirá a las asistentes el Director del Departamento de Pedagogía, doctor Landelino Bartolomé y se entregarán los premios del concurso de pintura auspiciado por esa universidad.

Ayer, en la Sala Nuevo Mundo de la UTE, se inauguró la exposición de pintura infantil, en tanto que la profesora psicopedagógica de la Expresión Artística de la UC Mimí Marinovich, disertó sobre el tema "El niño y la expresión artística".

EDUCACION PARVULARIA

Con trabajos por áreas sobre el papel del jardín infantil en la salud, del párvulo, la higiene ambiental en esos establecimientos, el nivel de crecimiento y desarrollo de los niños y otras materias, continuó ayer el Congreso Interamericano Subregional de Educación Parvularia.

Asimismo, el doctor Rafael Sanjón, director general del Instituto Interamericano del Niño, disertó sobre el tema "Perspectivas para el niño latinoamericano en el año 2000".

PREMIO

La profesora de Artes Plásticas Alicia Valenzuela Varas obtuvo el segundo premio en el concurso de pintura de la II Región.

Los trabajos galardonados se están exponiendo en la Sala La Capilla del Teatro Municipal de Santiago.

Entre las obras de la pintora figuran Festividad religiosa de San Pedro de Atacama, Cristo en el Norte, Rostros de Mamiña, Bailes religiosos de la zona norte, Melodía nortina, Gente de mi pueblo, Quinchamalí y otras.

Los pequeños atendidos en Jardines Infantiles, su desarrollo y su evolución, son las materias que están analizando las educadoras de párvulos en el Congreso Interamericano de estas profesionales.

EN GRAN ATRACCION se ha constituido este año el pabellón de Arte y Artesanía China en FISA. A las manifestaciones artísticas y culturales impresas en antigüedades y piezas de jade, laca y cerámicas, se unieron objetos de consumo masivo como productos de cestería de las distintas regiones de la República Popular. Diez mil pares de zapatillas para damas se agotaron en los primeros dos días de la muestra, y 40 mil bolsas de obsequio con la compra corrieron la misma suerte, debiendo encargarse nuevas partidas. En el grabado, a la derecha, Abelardo Mella director del pabellón, departe con Li Chiang, corresponsal de la agencia noticiosa china Sinjua, rodeado por colegas periodistas chilenos.

María Santelices, mejor asistente social de Santiago

Mi Vida Está Dedicada a los Niños y a mi Profesión

Inició su trabajo profesional en una época dura. Con lluvia, sol, tierra, calor, enferma o animosa, debía diariamente visitar poblaciones, lidiar con padres de familias ebrios, y groseros, conversar con mujeres desesperanzadas e, incluso, atender enfermos. Es que en ese tiempo, 1936, la Asistente Social trabajaba en todo. Ocupaba la mayoría de los campos y, sin embargo, no cejaba. Así también lo hacía María Santelices Escobar, que después de 43 años de labor continuada fue elegida la profesional más destacada de 1979 de la Región Metropolitana.

Marita, como la llaman sus colegas, egresó en 1938 de la Escuela de Servicio Social del doctor Alejandro del Río, no obstante dos años antes ya trabajaba en bien de la mujer y del niño.

"Siempre me he dedicado a los menores. Es que elegí esta profesión por vocación y por deseos de servir y que mejor que servir a los pequeños. Mi primer trabajo lo realicé en la sección Madre y Niño del ex Servicio de Seguro Obrero y desde allí pasé a desempeñarme en la Casa de la Madre del Consejo de Defensa del Niño, donde laboro hasta hoy día".

MARIA SANTELICES Escobar fue designada como la Asistente Social más destacada de la Región Metropolitana.

VOCACION

Ella fue una de las pioneras de la profesión. Su curso fue una de las primeras promociones de Servicio Social, y con el correr de los años, se transformó en la primera presidenta del Consejo Regional Santiago a la Orden y Consejera del Colegio Nacional.

"Cuando recién egresé, la carrera era polidisciplinaria. Abarcábamos muchos rubros y, también, emigía dedicación completa. Yo soy soltera y mi vida es la profesión y los niños, aquellos que atiendo a través del Consejo de Defensa donde ocupo el cargo de Asistente Social Jefe. Hoy día la situación es distinta. Aún cuando sigue siendo una labor hermosa es, tal vez, más especializada. Actualmente existe el tratamiento integral y diferencial de las diversas materias y cosas y, además, se cuenta con mayor tecnificación".

PERFECCIONAMIENTO PROFESIONAL

Y así, después de 43 años dedicados a la mujer y al niño, la Asistente Social María Santelices recibió un reconocimiento a su labor.

"Este es el mayor galardón que he obtenido en mi carrera. Creo que lo obtuve pues he dedicado mi vida a los menores y este año se les celebra a ellos, a los pequeños del mundo. A la vez, pienso que gran parte de mi trayectoria profesional se la debo a mi institución, al Consejo de Defensa del Niño. Esta entidad me ofreció la oportunidad de perfeccionarme, al igual que a otros profesionales, y gracias a esa opción he participado en Gran Bretaña, Bolivia, Puerto Rico y Argentina en Congresos y Jornadas de Servicio Social. En La Paz fui experta de las Naciones Unidas en Educación Familiar y ese organismo me becó para viajar a Inglaterra".

El Consejo atiende actualmente ocho mil menores en internados y centros abiertos y ha ensayado todos los sistemas y métodos destinados a la atención del menor. Y en esos proyectos participó entusiastamente Marita.

"Desde que egresé de la Escuela de Servicio Social y efectué mi memoria sobre el tema "El Servicio Social frente al problema de la madre soltera y su hijo" pensé en trabajar con los pequeños y, afortunadamente, ingresé al Consejo, que me permite realizarme profesionalmente trabajando en lo que me agrada y posibilita, asimo, que entregue parte de mi vida a los niños, que son el mayor tesoro de una nación.

Damas de Rojo

16 Años Sirviendo a los Enfermos

Haciendo el bien y precupadas de servir de nexo entre los enfermos atendidos en los centros asistenciales del país y sus familias, las Damas de Rojo están celebrando sus 16 años de vida.

La institución es presidida por la Primera Dama, señora Lucía Hiriart de Pinochet, e inició sus labores en octubre de 1962 en el Instituto de Neurocirugía.

Al poco tiempo habían extendido sus servicios a otros hospitales que solicitaron su colaboración. Debido a su eficiente desempeño y por el vistoso color de sus uniformes, el público comenzó a llamarlas las "Damas de Rojo", nombre actualmente registrado y con el que se les identifica en todo Chile.

El organismo cuenta con un voluntariado repartido tanto en el Area Metropolitana como en las 49 filiales que mantienen a lo largo de la nación, las que trabajan en una acción continuada auxiliando física y espiritualmente a los enfermos hospitalizados.

Ayuda a los pacientes, servir de nexo entre ellos y sus familias, cooperar con los médicos, atender al público, atender a los niños, ayudar a rehabilitar adultos, visitar diariamente las maternidades, proporcionar ajuares para las madres carentes de medios económicos, cooperar en campañas de vacunación masiva y prestando su colaboración en el momento que se las necesita, las Damas de Rojo siempre están presentes.

El PETROLEO Tiene Color de Optimismo Para Chile

- **Intensa actividad en la búsqueda del oro negro permite suponer que la crisis energética no afectará como a otras naciones a nuestro país**

Texto: Luis Gómez
Fotos: Johny Lepe

Trabajadores de ENAP preparan una nueva torre de perforación, al igual como muchas que han excavado en el suelo magallánico en la búsqueda del oro negro.

La necesidad de petróleo es mundial. Se calcula que las reservas actuales no durarán más de veinte años y en estos momentos, la solución del problema de la energía corre contra el tiempo. Chile no es ajeno a este hecho. Incluso, las violentas alzas que ha registrado el precio del producto ha repercutido en sus actividades económicas, aunque —felizmente— no con la virulencia que han debido soportar otras naciones que no se prepararon adecuadamente para afrontar este impacto o que no se encontraban en un período de crecimiento económico como sucedió con nuestro país. Pese a todo, el petróleo se acaba sin remedio y ello indica que día a día, a medida que las necesidades vayan creciendo en tal aspecto, el precio subirá más y más. Por esto, quizás, es que en estos momentos todas las miradas del país se vuelcan hacia el extremo sur, más bien, hacia la zona austral, donde la ENAP sigue su ardua tarea de encontrar nuevos yacimientos que permitan aumentar el autoabastecimiento de petróleo y disminuir los gastos por este concepto al tener que comprar en el exterior.

Hace ya más de 33 años que el petróleo fuera descubierto en el sector conocido como Springhill en Magallanes y desde entonces, la Empresa Nacional del Petróleo, ENAP, ha crecido enormemente, así como el número de pozos perforados y la cantidad de petróleo que se ha extraído desde las entrañas de la tierra. Aún más, en estos instantes Chile no busca el crudo sólo en tierra firme, sino también en el Estrecho de Magallanes. Allí se han perforado pozos y muchos de ellos están listos para ser explotados cuando en el sector continental estén hechas las instalaciones que se precisan para acumular y procesar el líquido negro.

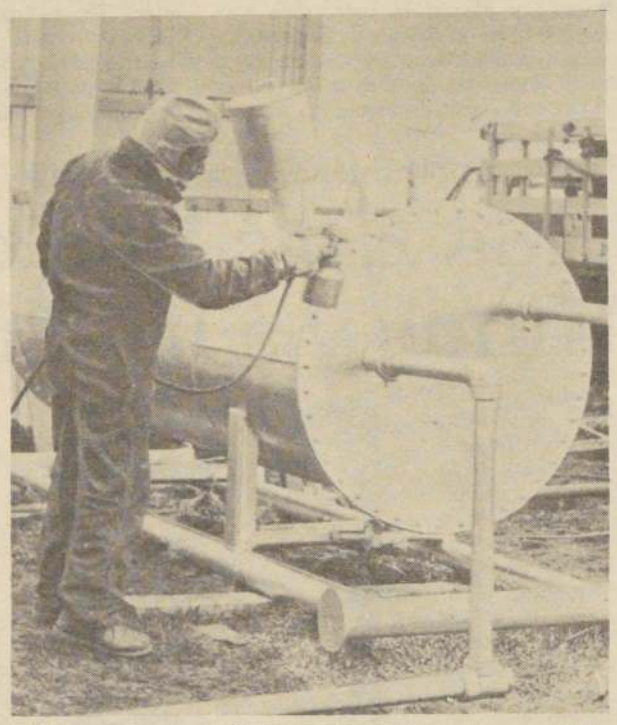

El mantenimiento de las maquinarias es algo esencial en la zona austral. En el grabado, remozamiento de un calentador que mantiene la temperatura del petróleo y permite su circulación por las cañerías hasta llegar a la planta de tratamiento.

También el Océano Pacífico está viendo llegar extrañas armazones y elementos de perforación. En 1978 se estudió un programa de ocho ubicaciones de exploración que se realizan este año en las cuencas de Arauco y Osorno. Ya se inició la construcción de caminos y acceso a las ubicaciones de Rumena e Islas Mocha y Santa María. Al mismo tiempo, por un período de cinco años, un equipo de perforación se llevará a trabajar en la Zona Central.

Se busca petróleo y esa dura labor ya está surtiendo efectos favorables para el país. Se ha encontrado gas, y en gran cantidad, en Golondrina, en el sector de Springhill. También en Esmeralda, en el sector sur central de Tierra del Fuego. En cuanto a petróleo, los resultados más promisorios han sido obtenidos en Spiteful, del programa Costa Afuera, en el cual se ha configurado la mayor reserva estimada hasta la fecha para los yacimientos descubiertos en el Estrecho. Siete kilómetros al sur de Cabo Posesión, en Jaiba, se descubrió un yacimiento de petróleo en estratos inferiores de la Formación Springhill, lo que según los técnicos, abre importantes posibilidades para otros sectores costa afuera. Se estima que en la parte oriental del Estrecho de Magallanes, existe una reserva de petróleo recuperable del orden de los veinte millones de metros cúbicos.

La seguridad de encontrar el valioso oro negro en el Estrecho de Magallanes, ha incidido en que algunas de las firmas que están trabajando para ENAP en las perforaciones, como es el caso de la Diamont M, que originalmente fue de tres años, se haya extendido hasta 1984. Por otra parte, se sabe que en ASMAR se está en condiciones de consumir tres o cuatro plataformas al año para la exploración del lecho del Estrecho.

Todo esto permite anticipar que la producción petrolera chilena podrá subir en un porcentaje mayor que el del crecimiento del consumo existente en el país. Sin embargo, ello no implicará que la producción chilena pueda cubrir totalmente la demanda de consumo. Se estima que de concretarse —como todo indica que sucederá— todos los proyectos que se han planificado, nuestro país llegaría a un autoabastecimiento no superior al 40 por ciento. Salvo, lógicamente, que por un milagro se produjera un boom petrolero en el territorio nacional, que surgieran yacimientos por doquier y estos contuvieran una cantidad importantísima de crudo. Sin embargo, no hay que decepcionarse tan fácilmente. Si Chile llegara al cuarenta por ciento señalado de autoabastecimiento, lograría no sólo ahorrar una interesante suma de divisas, sino que paliar los aumentos de precios que el petróleo está experimentando en el exterior en forma constante.

LAS IMPORTANTES CIFRAS

De acuerdo al balance de la Empresa Nacional del Petróleo, en 1978, los yacimientos de Magallanes produjeron un total de 998.528 metros cúbicos, con un total diario anual de 2.736 metros cúbicos. En cuanto al gas natural, la producción en el mismo año alcanzó a 6.167 millones de metros cúbicos, de los cuales, 2.663 millones de metros cúbicos fueron reinyectados a los yacimientos.

Por su parte, las plantas de Manantiales y Cullén en Tierra del Fuego y Posesión-Cabo Negro, en el continente, procesaron 4.549 millones de metros cúbicos de gas natural, estabilizaron 342.608 metros cúbicos de petróleo crudo y refinaron 18.631 metros cúbicos de petróleo.

Este año, lógicamente, aún no están todas las cifras que configurarán el balance 1979, pero todo indica que habrá aumentos importantes de producción, aunque también lo habrá en el rubro de consumo, si consideramos el boom de los automóviles y de toda clase de vehículos en general.

Sin embargo, lo importante es que las metas que se trazarán las autoridades de Gobierno, en el sentido de buscar al máximo el oro negro para suplir las necesidades del país, se están cumpliendo. Ello, hay que reconocerlo, sólo ha sido posible gracias a la extraordinaria capacidad de quienes están al frente de la Empresa Nacional del Petróleo, de los técnicos que en ella trabajan y del tesón y riqueza humana de los trabajadores en general que son capaces de laborar en las más duras condiciones que es dable imaginar.

Por otra parte, la situación económica del país ha permitido contratar los elementos necesarios para llevar a cabo la exploración en las nuevas zonas donde se supone se encuentra el oro negro. Se estima que se han tomado los servicios de las empresas más adecuadas y ello se refleja en los resultados obtenidos.

De todo lo expuesto se desprende otro hecho que es preciso destacar, y es que Chile, pese a estar postrado económicamente hace sólo seis años, supo no sólo recuperarse, sino lograr dicha recuperación pese a que durante estos seis años se registró la crisis energética más grave que ha vivido el mundo y aunque ésta no ha terminado y tiende a agravarse, el país puede mostrar una faz sonriente ante el concierto de naciones, pues no sólo está en condiciones de encarar el problema en forma optimista, sino que puede, incluso, mejorar su situación gracias a la capacidad y tenacidad de sus hombres.

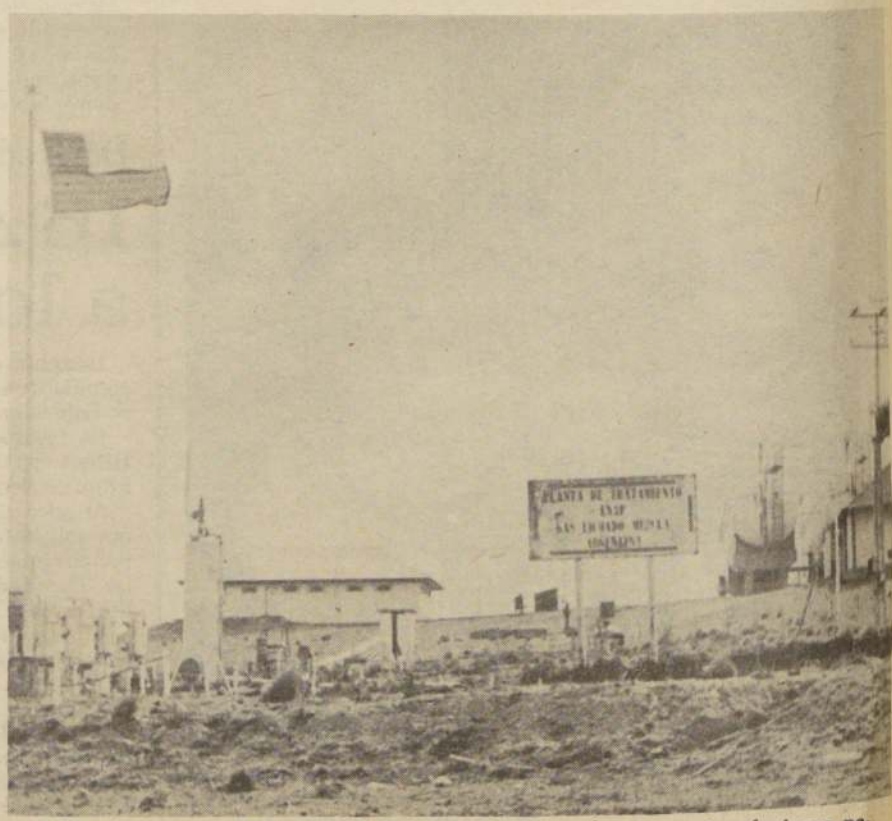

Zona fronteriza en Posesión. Al fondo, y en primer plano, instalaciones nacionales donde se recibe el crudo del planta de almacenamiento argentina, vecino país para su traslado al exterior.

El Cronista

Representante Legal y Director:

Luciano Vásquez Muruaga

Agustinas 1269—Fono 82222

Santiago, Jueves 8 de Noviembre de 1979