AÑO XXI N.o 7,041

LA NACION

(EMPRESA PERIODISTICA "LA NACION", S. A.) (M. C. R.)

Fundado el 14 de Enero de 1917

AGUSTINAS 1269 — CASILLA 81-D SANTIAGO DE CHILE, DOMINGO 7 DE MARZO DE 1937 PRECIO EN TODO EL PAIS: 40 CENTAVOS

LA CANCION DE LOS PECES VOLADORES

Cuento policial por G. K. CHESTERTON

MR. Peregrine Smart se complacía en preguntar a las personas si conocían sus peces de oro. Cualquiera que fuese la conversación entablada con él, el viejo sabía encontrar una desviación que lo condujera al tema de los peces. Así, por ejemplo, si hablaba con el doctor Burdock, biólogo de porvenir, Mr. Peregrine Smart podía, sin mayor violencia en el diálogo, preguntar: "¿Se interesa usted por las ciencias naturales? ¿No conoce mis peces de oro?" Si su interlocutor era el padre Brown, la asociación de ideas resultaba también fácil: Roma; San Pedro; los apóstoles pescadores, el pescador de hombres, los peces en general, y... los peces de oro en particular. Conversando con Imlack Smith, director del banco, el procedimiento era éste, la crisis, la conveniencia de sostener o suprimir el patrón oro, y... los peces de oro. Al conde Yvon de Lara — cuyo título era francés, aunque el conde tenía cara más bien de ruso o de tártaro—, el viejo Peregrine Smart le formulaba preguntas sobre sus viajes por Oriente, sobre las características del Ganges y del Océano Indico, lo cual, naturalmente, le conducía a hablar de la presencia posible de peces dorados en esas aguas. Y a Harry Hartopp — joven londinense muy rico, pero tímido y silencioso—, Mr. Peregrine Smart le reprochaba su indiferencia por los deportes, especialmente por la pesca, agregando: "A propósito de la pesca: ¿ha visto usted mis peces de oro"...

El carácter fundamental de esos peces era, precisamente, el oro de que estaban hechos. Formaban parte de un juguete excéntrico ideado para satisfacer el capricho de algún rico príncipe oriental; Mr. Peregrine Smart los había comprado en un negocio de antigüedades. En la extremidad de la sala, aquel juguete parecía ser un simple frasco que contenía peces vivos de un tamaño excepcional. Mirándolo de cerca, se veía una magnífica burbuja, desmesuradamente hinchada, de espléndido cristal veneciano, y de colores irisados, en la cual flotaban grotescos peces de oro con ojos de rubí. Aquello valía, indiscutiblemente, una suma fantástica, si se tenía en cuenta únicamente su peso. A ello agréguese la valorización determinada por la fiebre adquisitiva de los coleccionistas, y se tendrá una idea del costo de aquella manía.

El joven Francisco Boyle, nuevo secretario de Mr. Peregrine Smart, quedó sorprendido al ver que el amo hablaba tan confiadamente de las joyas de su colección a ese grupo de vecinos que le eran casi desconocidos. Los coleccionistas, pensaba el joven Francis Boyle, se muestran más bien discretos y desconfiados. Pero al tomar posesión de su nuevo cargo, el joven Boyle comprendió que él no era el único en experimentar esa impresión. En otros, el asombro había llegado a adquirir formas de reconvención:

—Es un milagro que aun no lo hayan degollado — exclamaba Harris, el valet del viejo Peregrine Smart.

—No me explico que cuide tan poco ese tesoro — manifestaba Jameson, el empleado principal de Smart, mientras abandonaba su escritorio para poner al corriente de sus tareas al nuevo secretario—. No ha querido siquiera colocar en las puertas trancas mas seguras.

—Vaya y pase, si se trata del padre Brown y del médico — agregó el ama de llaves—. Son personas de confianza. Pero hablar de los peces de oro a los extraños...equivale a tentarlos. Y no me refiero únicamente al conde: ese director de banco no me parece un tipo muy cristiano.

Las afirmaciones del ama de llaves hubiera hallado un nuevo fundamento en la conversación que, por la tarde, tuvo lugar en la sala del amo. Los peces de oro, por supuesto, constituían el tema principal. En aquel ambiente casi asiático, la cara mongólica del conde de Lara no desentonaba. El secretario Boyle, al mirarlo, recibió la impresión de que aquel hombre recostado sobre los almohadones era un Buddha del siglo XX. Toda la pequeña sociedad local estaba presente en la sala. La conversación versó al principio sobre generalidades, como correspondía dada la heterogeneidad de los interlocutores reunidos allí por el solo hecho de ser vecinos.

Entre las cuatro o cinco casas que rodeaban la pradera, la de Peregrine Smart era la más antigua y la más decorativa. Cubría casi todo un costado de la manzana, no dejando lugar sino para una pequeña villa ocupada por el coronel retirado Varney. Formando ángulo, a la derecha de esas construcciones, había dos o tres negocios, seguidos por el hotel donde se hospedaba el londinense Mr. Hartopp.

En otra calle había tres casas: una alquilada por el conde de Lara; otra por el doctor Burdock y una tercera vacía. En el cuarto lado de la manzana, estaba el banco, con una villa adjunta para domicilio del director; luego, un cerco que rodeaba el terreno destinado a una futura construcción. El apretujamiento de las casas, en esa soledad, imponía, pues, el trato asiduo de sus moradores.

Aquella tarde, un extraño había introducido en el círculo mágico: un hombre de cara talla a golpes de hacha, dueño de un par de mostachos feroces, y miserablemente vestido. Se lo conocía bajo el nombre de Mr. Harmer. Para él habían recitado, una vez más, la historia de los peces de oro.

—Se me aconseja — dijo Peregrine Smart — que ponga un poco más de celo en el cuidado de mis peces. Jameson y Harris me insinúan la conveniencia de atrancar mejor las puertas como si viviésemos en una fortaleza de la edad media. Yo creo que una tranca no detiene a ningún ladrón. Prefiero contar en la policía local.

—Cierto — admitió el Conde de Lara—. Todo depende de quién sea el que quiera entrar. Yo conocí a un ermitaño hindú que vivía desnudo en una cueva, y que halló la manera de pasar a través de tres ejércitos que rodeaban al Mongol y apoderarse del gran rubí prendido en el mismo turbante del tirano. Luego regresó a su cueva, tan ileso como una sombra. Ese ermitaño quiso enseñar a los poderosos de la tierra cuán insignificantes son las leyes del espacio y del tiempo.

—Al estudiar tales fenómenos —contestó el biólogo Burdock— nosotros los hombres de ciencia hemos podido establecer cómo se ejecutan esas...trampas de los magos orientales.

No hay nada que escape a las leyes de la naturaleza. Los milagros se explican... por hipnotismo, por sugestión, sin hablar de cosas más elementales como la prestidigitación.

El viajero oriental tuvo una sonrisa de tolerancia:

—Los occidentales — replicó— conversamos con palabras. En oriente...se conversa con los pensamientos. Usted, doctor, se conforma dando un nombre a un fenómeno espiritual; le llama, pongamos, telepatía. Y cree que con esa palabra lo explica todo, cuando en realidad se limita a ponerle una etiqueta.

El sujeto llamado Hermer intervino para decir:

—Los prestidigitadores hindúes hacen experiencias curiosas; pero,...yo he observado que las hacen siempre en la India, y no en otra parte. Eso me hace pensar en la existencia de cómplices como los que los ilusionistas distribuyen en las plateas de nuestros teatros. En Inglaterra los hindúes no realizan esas experiencias. Por ello, sostengo que los peces de nuestro amigo están a salvo de todo riesgo.

El Conde de Lara, con voz calmosa, dijo:

—Voy a contarles una historia. Sucedió, no en la India, sino ante un cuartel inglés en el barrio más moderno del Cairo. Un centinela se hallaba en la parte interior del cuartel, junto a una verja. Vigilaba la calle a través de los barrotes. En el exterior apareció un mendigo que le pidió, en un inglés refinado, cierto documento oficial contenido en una caja de hierro del cuartel. El soldado contestó, naturalmente, que no podía dejarlo entrar; y el mendigo le dijo, sonriendo: "¿Quién está afuera y quién está adentro?" El soldado, mirando a través de la reja, conservaba aún en los ojos una fijeza despectiva, cuando, de pronto, comprendió que, sin haber cambiado de lugar ni él ni la reja... ¡el estaba en la calle contemplando el patio del cuartel, desde donde el mendigo lo miraba sonriente e inmóvil...! El soldado, recobrando luego el dominio de sus facultades, llamó a los compañeros y les pidió que vigilaran al preso, diciendo a éste: "¡Usted no saldrá de ahí!" Pero el mendigo contestó con voz cristalina: "¿Quién está afuera y quién está adentro?"... Y el soldado, mirando siempre a través de los mismos barrotes, vió que éstos se erguían de nuevo entre él y la calle, donde estaba el mendigo...libre y sonriente, con un papel en la mano.

Mr. Imlack Smith, director del banco, habló por primera vez:

—¿Y hubo lío por el robo del papel?

—Sí—limitóse a contestar el conde—. Pero lo importante es que la historia demuestra la superioridad de las fuerzas espirituales sobre las materiales.

—¿Y qué dice a todo esto el padre Brown?—preguntó interesado Peregrine Smart.

—Por ahora, nada—contestó el sacerdote—. Yo intervengo en la conversación con...pensamientos, y no con palabras.

Boyle había seguido la charla con atención, pues en la actitud de algunos personajes notó algo que le parecía sugestivo. Pero, adquiriendo de pronto la conciencia del deber, advirtió a su amo que el empleado principal esperaba, como de costumbre, sus órdenes.

—No nos ocupemos de esas cosas, Jameson — dijo el viejo Smart al empleado, que se hallaba de pie con unos papeles en la mano—. Más tarde hablaré con Mr. Smith de ese asunto.

El conde de Lara, en ese momento, hablaba de la posibilidad de traducir los pensamientos en lenguaje musical, sin recurrir a las palabras. Pero la intervención prosaica de Boyle había sido suficiente para despejar esa atmósfera de poesía y de ensueño. La charla decayó, y los invitados empezaron a despedirse. Mr. Imlack Smith, director del banco y al mismo tiempo aficionado a la música, se quedó solo con Mr Peregrine Smart. Los dos hombres se trasladaron a la habitación interior donde estaban los peces, y cerraron la puerta.

La casa era larga y estrecha. Un balcón cubierto corría a lo largo del primer piso, donde se sucedían una serie de piezas ocupadas por el propietario en persona: su dormitorio, su tocador, y un último cuarto donde eran guardados por la noche los tesoros más preciosos de la colección. El balcón, inseguro, y la puerta de abajo, mal cerrada, eran las preocupaciones constantes del ama de llaves, del primer empleado y de cuantos deploraban la negligencia del viejo maniático. Pero, en realidad, Peregrine Smart era más ducho de lo que dejaba suponer. No tenía confianza en las cerraduras de la casa; y por eso guardaba los peces de oro en el cuarto contiguo a su alcoba, durmiendo a pocos pasos de ellos. Precaución no única, pues el viejo Smart tenía siempre un revólver debajo de la almohada.

Boyle y Jameson esperaban el regreso del amo. Lo vieron reaparecer con la gran pecera de cristal en las manos. Por encima del hombro del viejo, los ojos de Imlack Smith miraban maravillados los estupendos peces de oro con ojos de rubí.

—Esta noche parto para Londres, Mr. Boyle — anunció el viejo Smart a su secretario—. Me voy con Mr. Smith. Tomaremos el tren de las seis y cuarenta y cinco. Desearía que usted y Jameson, durmiesen en mi departamento. En el cuarto interior, la pecera quedará tan a salvo como siempre. Aunque creo que no sucederá nada.

—Podría dejarles el revólver, señor Smart — aconsejó el banquero Smith.

Smart no contestó. Poco después, llevando una valija en la mano, salía de la casa con el banquero.

Aquella noche, siguiendo las instrucciones recibidas, el secretario y el empleado principal durmieron en el cuarto del amo. Mejor dicho: Jameson tendió su cama en el tocador y Boyle en el dormitorio. La puerta de comunicación quedó abierta. El dormitorio tenía una ventana que daba directamente al balcón, y una salida que comunicaba con el cuarto donde Smart ponía al pecera. Boyle llevó su lecho hasta esa puerta, colocó el revólver bajo la almohada, y se acostó con la convicción de haber adoptado todas las precauciones. No había posibilidad de que se cometiese un robo mediante un procedimiento natural; y, en cuanto a los procedimientos sobrenaturales explicados por el conde de Lara, Boyle no podía sino sonreír escépticamente.

Jameson, por su parte, estaba un poco más agitado que de costumbre; pero, después de dar muchas vueltas por la pieza, se acostó.

La luna adquirió un brillo cada vez más nítido, iluminando la pradera verde, el bloque gris de las casas y el balcón solitario. Y fué casi a la madrugada cuando se produjo el hecho.

Boyle, precisamente porque era el más joven, tenía el sueño más pesado y normal. Jameson roncaba en forma irregular, como los viejos cardíacos. Y aquel ronquido del empleado, actuando en la subconsciencia de Boyle, determinaba sueños raros que, en un momento dado, con la asociación extravagante que caracteriza a las imágenes del que duerme, parecieron relacionarse con la frase del conde de Lara. Boyle soñaba que una máquina inmensa y rudosa despiazaba los paisajes de la tierra; trastrocando todos los principios de la geografía, como el mendigo hindú violentara las leyes del espacio al hallarse ante el soldado inglés.

A eso siguieron algunas impresiones precisas, determinadas por un canto con acompañamiento metálico. Las palabras eran pronunciadas por una voz rara pero, sin embargo, familiar, de acento extranjero.

Pero Boyle no estaba completamente seguro de no ser él mismo quien componía, en sueños, esos versos:

Por encima de la tierra, por encima del mar
los peces voladores acuden hacia mí,
Este canto no es el que puede despertarlos,
pero eu...

Boyde, súbitamente, se incorporó y echó pie a tierra. Vió entonces que su compañero de guardia ya había saltado del lecho. Jameson hablaba por la ventana, vivamente, con alguien que debía hallarse en la calle:

—¿Quién está ahí? — gritaba—. ¿Qué quiere?

Y volviése después a Boyle, agitadísimo, diciendo:

—Ahí, en la calle, hay un hombre. Ya me parecía que no estábamos del todo seguros. ¡Bajo a echarle tranca a la puerta!

Y se largó por la escalera. Boyle oyó el ruido de las barras de hierro; salió al balcón, miró la calle polvorienta y pensó que aun debía estar soñando.

En la calle gris se hallaba un desconocido. Parecía recién llegado de la jungla; y era semejante a los héroes de los relatos del conde o de las "Mil y una noches". Tenía los pies desnudos. Un echarpe azul marino envolvía su cabeza como un turbante y tapaba su mentón y su boca, ocultando casi por completo el rostro. Aquella cabeza se inclinaba sobre un curioso instrumento musical semejante a un violín retorcido. Las notas se elevaban disonantes y agudísimas.

Boyle hizo un gesto de perplejidad. Y de la boca del hombre misterioso se elevaron estas frases rítmadas:

Como los pájaros de oro vuelven (vel al árbol,
mis pájaros de oro vuelven a mí,
vuelven...

—¡Usted no tiene nada que hacer aquí!... — gritó Boyle, sin saber qué decía.

—Tengo derecho a los peces de oro — contestó el otro—. ¡Y vendrán a mis manos! ¡Venid, peces!...

Repitió esas dos últimas palabras, sin dejar de tocar el violín. Las notas, tan agudas que parecían atravesar el espíritu, fueron seguidas de una especie de murmullo semejante a una respuesta. Ese murmullo partía de la habitación a obscuras donde estaban los peces de oro. Boyle volvió la cabeza en esa dirección. El eco de la pieza interior vibró largamente, como el llamado de un timbre eléctrico, y terminó en un crujido. Apenas el secretario hubo increpado al hombre de la calle, Jameson, jadeante, apareció en lo alto de la escalera:

—Ya cerré la puerta, por suerte.

—¡No hay tal fuerza anímica! — enojóse el médico—. ¡Ese hindú se ha valido de un truco que..., por ahora, no podemos descubrir! Pero yo me atrevería a dar una explicación científica del hecho. A ver...

—Hable, doctor — pidió Smart—. Me interesa su interpretación.

Y el médico comenzó:

—No hay misterio en este hecho.

La explicación es muy sencilla, como lo son todas las explicaciones científicas. Un sonido es, simplemente, la onda de una vibración; y ciertas vibraciones pueden quebrar un cristal, si éste es de cierta naturaleza y de cierta calidad. El hombre no se limitó a mirar el balcón. Es decir, no recurrió a esa pretendida fuerza del pensamiento que tanto admira al conde de Lara. Cantó... y arrancó a su instrumento una nota aguda. Ese procedimiento se emplea también en los laboratorios para probar la resistencia de algunos cristales.

—¿Sí?... — sonrió el inspector Pinner—. ¡Admirable! ¿Y esa explicación es suficiente, doctor? El sonido agudo rompió el cristal... ¡y permitió también que volaran los peces de oro!

—Como polizonte, el inspector Pinner tiene que ser escéptico — advirtió el secretario Boyle—. La justicia exige otra clase de explicaciones, más positivas, más concretas. Y me parece que el señor Pinner sospecha de alguien. Seré franco: creo que el inspector sospecha de mí.

—Puede sospechar de cualquiera de nosotros — aclaró el conde.

—La sospecha no significa nada— declaró el detective — si no va acompañada de prueba. Así que prefiero callar... y retirarme, señores...

Por la tarde, Boyle fué a hablar con el padre Brown para pedirle su opinión sobre el asunto. Pasaban por la pradera cuando, de pronto, el padre Brown se detuvo y exclamó:

—Mire, Boyle: aquí han lavado la vereda. Aquí, frente a la casa del coronel Varney. ¿La habrán lavado ayer?...

El sacerdote, serio, se puso a mirar, luego, la casa alta y estrecha.

—Aquí vive el coronel Varney, ¿no? También él estuvo en oriente, creo. ¿Qué clase de hombre es?

—Nunca lo he visto — contestó Boyle—. Y me parece que nadie ha hablado con él, excepto el doctor Burdock, que lo ve únicamente cuando le resulta indispensable.

—Bueno... Voy a charlar un rato con él — dijo el sacerdote.

La gran puerta de entrada se abrió, y absorbió al pequeño cura. Boyle se quedó mirando la puerta, con una cara de idiota, como si tuviese la impresión de que no volvería a abrirse nunca. Pero a los cinco minutos el padre Brown estaba de nuevo en la calle. Y, acompañado por Boyle, siguió recorriendo aquel camino cerrado en cuadrilátero.

El sacerdote parecía, por momento, olvidar el asunto de sus preocupaciones, y emitía frases sobre las más variadas cuestiones de historia, de sociología, de defensa vecinal. Miró, por último, la pradera de la aldea y comentó:

—Terrenos comunales. La gente podría mandar allí sus cerdos y sus patos, si los tuviese. En cambio, así como está ese campo sólo alimenta ortigas y cardos. Antes, esos terrenos servían para algo. Lástima que los hayan abandonado. Ahí enfrente queda la casa de Mr. Burdock. ¿no?

—Sí — le informó el secretario de Peregrine Smart.

—Muy bien. Entonces... regresemos a la casa de Mr. Smart.

Mientras abrían la puerta de calle y avanzaban hacia la escalera, Boyle facilitó al sacerdote nuevos datos sobre el misterio de los peces voladores.

—Supongo — insinuó el sacerdote —, que usted no se habrá quedado dormido, después de asomarse al balcón, permitiendo que alguien escalase el frente de la casa mientras Jameson bajaba a atrancar la puerta.

—¡De ninguna manera! ¿Cómo me iba a quedar dormido?... Me desperté oyendo a Jameson que le gritaba algo al hombre de la calle. Oí que Jameson se largaba abajo para echar la tranca a la puerta. Corrí entonces al balcón.

—¿No hay más puertas que den a la calle?

—No. Creo que no...

—Creo que no — dijo el padre Brown—. Hay que cerciorarse. Bajemos. A ver si hay o no otras puertas.

Pero el padre Brown se largó escaleras abajo, sin dar tiempo a Boyle para que lo siguiera. Este se quedó en el dormitorio.

Al rato, el padre Brown, sonriente, reapareció en la puerta:

—No — dijo—. No hay otras salidas. Y eso facilita la explicación del misterio. Aquí no hay nada sobrenatural.

—¿Facilita? ¿Nada sobrenatural?... Entonces...

—Haré una rectificación, señor Boyle. Si el conde, o el coronel, o uno de nuestros vecinos se hubiese disfrazado de hindú para escalar el balcón a esa hora, el hecho, realmente, tendría algo sobrenatural.

—No veo qué habría en ello de sobrenatural, padre.

—Le explicaré. El hindú no dejó huellas de sus pasos. La tierra que hay entre la vereda de esta casa y la vereda de las de las vecinas, es blanca y húmeda. La calle está barrosa. El terreno baldío está lleno de plantas espinosas que desgarrarían la piel de cualquier hombre descalzo que se atreviese a cruzarlo. ¿Quién pudo caminar sin dejar huellas de su paso?... Sólo un ser sobrenatural llegaría aquí sin dejar huellas rojizas o nítidas.

—¿Cómo? ¿Ahora me habla usted de lo sobrenatural?... Y, francamente, le confieso que no entiendo eso de las huellas.

—No importa. Lo de las huellas no es necesario para explicar el misterio. Pero a mí personalmente, me permitieron ver por dónde había que buscar la explicación. Dígame: ¿cuando yo bajé a ver si la casa tenía otras salidas, oyó usted algo?

—No.

—Bueno, bajemos... Caminando me expreso con más claridad.

Bajaron la escalera. El secretario de Peregrini Smart se detuvo de pronto, desconcertado:

—¡Cielos!... ¡La puerta está atrancada otra vez! ¿Qué significa esto? ¡Un nuevo misterio!

—No hay tal. Yo mismo coloqué la tranca al bajar. Por eso le pregunté si no había oído nada. Y usted me contestó que no. Su respuesta me pareció muy lógica. No había ninguna razón para que desde arriba se oyese el ruido de la tranca. Pero, si subimos la barra, entonces sí... se produce un ruido fuerte... como este.— Y levantó la barra de hierro.

—¿Eso significa que...?

Que el padre Bronyn, concluyó Jameson no cerró la puerta! ¡Jameson la abrió! Y, ahora, salgamos.

Cuando se hallaron bajo el balcón, el sacerdote resumió:

—Usted vió, al asomarse, a un personaje exótico. Ese personaje tenía los pies desnudos, y vestía, entonces, de quién sabe qué remotas regiones. Pero... ¿a usted no se le ocurrió pensar qué veía ese hombre, al contemplar el balcón?... Usted se fijó en el hindú; pero no se fijó en usted mismo. El hindú, señor Boyle, no era el único que tenía los pies desnudos. ¡Usted también estaba sin zapatos y sin medias!

Pero Boyle, completamente mareado por la disgresión del sacerdote, quiso recobrar el sentido de la realidad y volviendo a un dato más positivo y claro:

—Jameson abrió la puerta, en vez de cerrarla — dijo.

—Eso es. Jameson abrió la puerta, y salió a la calle en camisón. Usted también estaba en camisón de dormir. ¿En qué otras condiciones salió Jameson a la Calle? Con los pies desnudos, amigo. Por eso impresionaba, en la noche, como un mendicante hindú de larga túnica.

— (PASA A LA PAGINA 3)

CRONICA LITERARIA

POR ALONE

"PARVAS VIEJAS", cuentos por Maité Allamand (Imprenta Cultura).

El tema campesino, la juventud de la autora, hasta el título de poética sugerencia que el prólogo explica en una especie de poema, todo promete páginas apacibles, amores sencillos o dramas sin consecuencias, a la vera de los álamos, bajo los sauces.

Pero no hay que fiarse de nada.

Ni siquiera del nombre — **Maité Allamand** — que nos transporta a unos vagos reinos balkánicos, y, en realidad, proviene de Francia y ha arraigado firme y profundamente en la tierra chilena.

Firme, profunda y amargamente.

Véanse las "cosas del campo" que cuenta Maité Allamand, las que, según dice, conoció, amó y ha escrito "para que el oro de esas emociones no " se torne gris, descolorido y antes que se pier- " dan..."

Un hombre cualquiera, llamado apenas Nolasco, va por cualquier camino en un camión, un día de lluvia y de barro. Se deja caer a tierra. Echa a andar. "¡Si el roto hubiera tenido un po- " co de imaginación! Ella lo hubiera tomado de " la mano, y juntos, ¡qué agradable trajecto!... " Pero no. Nolasco no tenía imaginación. Así es " que caminaba solo, completamente solo". Maité, " en cambio, la tiene — ya vamos viéndolo —, pero su imaginación se vuelve lúgubre ante la vida. Es uno de los rasgos curiosos de este libro el sensible contraste del temperamento de la autora, su tono vital espontáneo y vibrante, con el asunto, la clara luz que vierte sobre el fondo negro de los cuadros. No se sabe cómo Maité salva su alegría de tanta tristeza. Nolasco, metido en el barro, calado por el agua, miserable, pasa frente a la que fué su morada, y sigue. En otro rancho lo acogen, y allí pernocta. Le dan noticias de los suyos. Le dan la poca comida que tiene Pastora, una muchacha, y un viejo que se duerme pronto y nada sabe. "La luz de la vela vino a compartir la responsabilidad de la lluvia y de las sombras". Así insinúa Maité las cosas. Con mucha delicadeza. "La luz de la vela — que prolongaba sólo unos cuantos centímetros el gollete de la botella, toda llorada de esperma — también tenía sueño. Parpadeaba. Llovía con viento. El viento adivinó que el pedazo de vela quería dormir, y entró despacio, calladito, por debajo de la puerta y se llevó la llama". Lo que tenía que suceder sucede. Al otro día, sin que nadie lo sintiera, se marchó Nolasco.

Es el primer acto.

En el segundo, vemos a Pastora buscando a Nolasco por la ciudad, hasta que lo descubre. "Era un domingo por la mañana. ¡Qué bullicio y " qué gentío! La Cordillera había desaparecido " tras una cortina espesa de vapores. El agua del " río olvidó que era día festivo y corría tan sucia " como de costumbre. Los pequeños acacios que " bordean el parapeto tenían las hojas lacias, " cansadas". Y así, cansada, lacia, desenvuélvese la historia de Nolasco y Pastora. ¡Qué miseria! La Maternidad, hijos muertos, mugre de hospital y conventillo. Hasta que escapan al campo con una "guagua" y encuentran un poco de bienestar; porque hay mucho trabajo, y Nolasco es empeñoso. "La noche venía tan lenta como pasaban las carretas por el camino". ¿Por qué se le ocurrió a Nolasco volver a la ciudad? Habían juntado algo de dinero; se les ofrecía una prosperidad modesta. Nada. Un buen día, porque sí, tomaron el tren y volvieron a la Miseria. Pastoriza se embriagaba, recibía hombres. Nolasco la arrojó con sus chiquillos; porque, eso sí, los chiquillos no podían faltar; y se puso de novio con otra, una tal María Cabello, muy aseñorada, que iba al cine y tenía sus actores predilectos. Ahora se casaría Nolasco, según todas las leyes. Pastora, vieja, flaca, horrible, vuelve a la casa y arma escándalos. María la arroja y lucha. Trabajo perdido. La ebria no tiene vergüenza y es muy difícil luchar así. El día de la boda, allí está la mujer y Nolasco no la echa. Concluyen durmiendo en el mismo lecho el hombre, la mujer reciente y la vieja querida.

Esta es la primera visión que las Parvas Viejas traen a Maité Allamand.

La última es todavía, si se puede, más espantosa.

Desarróllase de punta a cabo en un cementerio húmedo, el cementerio de "Na Panteonera", vieja víctima que cojea como si pisara con un pie en una tumba abierta Y todo el cuento son los cortejos que llegan, los pobres con su ataúd y, a veces, sin "el peso y el pase" para la sepultura. "Na Panteonera" es inflexible: — El peso y el pase. — Pueden dejar a sus difuntos en el camino. Ella no transije. "Hay cementerios cam- " pesinos prendidos a media falda de algún ce- " rro, cuyas cruces, de lejos, sobrepuestas en el " plano inclinado, tienen una ligera seme- " janza con esas pizarras alegradas de signos pri- " mitivos que llevan los pequeños a la escuela". Los hay disimulados en alguna quebrada o repliegue del terreno, tras un cerco de tupidos árboles Y algunos son alegres, inocentes, a todo sol. Este cementerio de la Panteonera "tiene tres " muros bajo y uno más alto que le sirve de fa- " chada. Es largo y estrecho. Mira al Norte. La " violencia de los temporales que le dan en ple- " na cara y la carcoma de los años iban a ter- " minar con su rostro inexpresivo, cuando los " hombres, muy a tiempo, le proporcionaron el " socorro que necesitaba: lo cubrieron con plan- " chas de zinc unidas de alquitrán. Muro ne- " gro, puerta negra, faz eternamente enlutada, " confirieron el Cementerio de la Panteonera la " fisonomía de trágica desolación que nada podrá " quitarle ahora. En vano sobre la obscura te- " chumbre, árboles vigorosos asoman su cráneo " de follaje, y la puerta, al entreabrirse, ense- " ña una verdura lozana y florida.. El Cemente- " rio es el Cementerio, no hay nada que hacer- " le". En realidad, hay mucho que hacerle todavía al cementerio, más no para quitarle su sombra, sino para retenírsela de espanto. Los niños de la vecindad juegan a anunciar cortejos fúnebres para que la Panteonera salga cojeando y saque de su inmenso seno las llaves. A veces dicen verdad los niños y entonces vemos el entierro, oímos las bromas macabras de los enterradores, que siempre desempeñan su oficio bajo la lluvia, en el barro; presenciamos la batalla de la Panteonera por "el peso y el pase". Unos cavadores hallan el sitio ocupado, sacan un zapato, sacan un calcetín que "no estaba vacío". A otros se les rompe el cajón y aparece el difunto en actitud de escapar, crispado. Unas mujeres llevan a un "angelito" envuelto en papel de diarios: "Semejaba uno de esos humildes paquetes de pana sangrienta que venden en las carnicerías pobres". Por fin, como si todo esto fuera poco, los niños, por broma, entierran a otro "angelito" que, según parece, no estaba enteramente muerto...

Uno concluye preguntándose qué se ha propuesto Maité Allamand al contarnos esas historias tan demasiado lúgubres. Bien sabemos que hay obras maestras basadas en el horror. Dante y Poe 'están demasiado a la vista para que los olvidemos. Pero siempre una "idea" saca al hombre de los abismos y mucho tememos que aquí no haya ni abismo ni idea, sino un concepto limitado del arte, mezcla del antiguo naturalismo romántico — lo era el de Zola y Huysmans, lo era también, a ratos, el del mismo Guy de Maupassant — con la desenvoltura modernista: todo lo cual forma en "Parvas Viejas" una mezcla muy rara, de ningún modo agradable, y que se hace más rara todavía y casi más desagradable por el contraste que señalábamos entre el fondo sombrío, monótono o repugnante de las escenas y el tono juvenil de la autora, su prosa ágil y rápida, su fantasía poética vibrante, su indiscutible temperamento de escritora. Maité Allamand anuda las frases en el aire, juega con las metáforas atrevidas, sin romperlas, sabe detenerse en el momento justo para que el lector continúe sólo y posee el fluído magnético inexplicable, la alegría de escribir que se trasmuta en alegría de leer. Talvez no le falta sino hallar su camino y llegar a su tierra; parece una expatriada demasiado fina para la compañía que le ha tocado y se piensa en lo que podría hacer si se le abrieran otros horizontes y no se comprende porqué esos horizontes le permanecen todavía cerrados.

Ojalá que alguna vez queden atrás las Parvas Viejas y la primavera no se allegue intempestivamente a las lluvias y los barros.

7-4-2.
por Benjamín Morgadt

(Ediciones Senda)

Uno de los fundadores del Run-runismo y su único sobreviviente conocido lanza este drama patibulario, donde actúan el Hombre, la Mujer, la Sombra, el Rayo de Sol y Coro de Gendarmes.

Los personajes dan idea del ambiente.

La escena, muy corta—todo el volumen cuenta siete páginas — concluye con la pregunta del Hombre, el siete-cuatro-dos: "Pero, ¿es que lo maté de veras, o me habré vuelto loco?"

También el lector se formula una interrogación parecida.

Benjamín Morgado ha leído probablemente la definición de Valéry: Un poema se hace con palabras. Y la ha tomado a la letra. Cierto, un poema se hace con palabras; pero es preciso despojar la paradoja de su cáscara, y no creer que toda la verdad se encuentra en la superficie.

EL ARTICULO Y EL DIMINUTIVO,
por Amado Alonso

Prólogo de Norberto Pinilla

(Universidad-Chile)

No hay temas aburridos. Hay autores que aburren... Y lectores que se aburren, dirán aquéllos. ¿Quién imaginaría, sin escuchar a Amado Alonso, la cantidad de novela, de poesía, de filosofía, y hasta de drama que ocultan las reglas de la Gramática? No el vocabulario. Se comprende que la palabra imita al hombre, lo copia y exagera. Las leyes sin tácticas, las modificaciones de los miembros de la frase al relacionarse, por ejemplo, esos accidentes que se llaman diminutivos o los pronombres disfrazados que se denominan artículos.

Todos hemos leído sin placer las terminantes sentencias de Bello o de la docta corporación española académica.

¿A quién se le ocurre discutir con semejantes autoridades?

Pues viene un sabio, se mete en los intersticios de las reglas, y saca a luz un mundo entero, como el que bulle bajo las piedras húmedas, aparentemente inamovibles. Todo es cuestión de poseer unos anteojos maravillosos que responden al nombre de psicología. Eso es la estilística: la psicología aplicada al lenguaje.

Amado Alonso desempeña aquí el papel de Marcel Proust en la novela contemporánea, el de los físicos y los químicos modernos que analizan los imponderables y manejan, a punta de instrumentos ultra-sensibles, fluídos secretos o cortúsculos infinitesimales. Descubre lo que hay de sentimiento, de presión espiritual en las formas idiomáticas, y qué hilos tenues, ultra-poderosos, mueven "realmente" la gravitación de las palabras y moldean sus contornos. Parece que la lección había terminado: este hombre nos demuestra que apenas comenzaba, y, al término del camino, abre nuevas y nuevas puertas que dan a senderos sin fin.

Se comprende la confesión que hace Norberto Pinilla en el prólogo: "Sus clases—las de " Amado Alonso en la Escuela de Verano de 1936 " —fueron para mí de dramática intensidad y de " más de un violento remezón en los centros " mismos de mis cariños intelectuales. Las doc- " trinas de Amado Alonso daban por tierra con " teorías y conocimientos profundos y arraigados. " En más de una oportunidad el dolor de perder " lo sabido fué tan agudo que me desconcertó".

Honroso y feliz desconcierto que Pinilla y la Universidad, al editar este folleto, contribuyen a difundir entre los profesores y los estudiantes.

NEWMAN, EL GRAN CONVERTIDO,
por Pedro Lira Urquieta,
(Imp. Walter Gnadt)

No sólo a Roma llevan todos los caminos, también, a veces, a Londres. El profesor de Derecho y ahora Director de la Caja de Obrero, señor Lira Urquieta, dice que se convirtió al Cardenal Newman cuando una tesis del célebre tratadista de Derecho Civil, Raymond Saleilles, lo hizo penetrar profundamente en la personalidad del Gran Orador, adentrarse en la lectura de sus obras.

Quedó deslumbrado.

Una enorme figura se le reveló, un coloso como los antiguos gigantes platónicos, un genio católicos que abarcaba su siglo e iba a la zaga de un movimiento trascendental. Nacido en el siglo, Newman no resulta todavía anacrónico. Puede darnos muchas enseñanzas útiles. Empezó como un joven predicador protestante que, en su retiro en su tierra tranquila, opulenta, convencional, hizo el elogio de las bienaventuranzas de la inseguridad y la pobreza. "El que no tiene techo—decía— está inseguro". **To be at home is unsafe.**

Fué su primer escándalo.

Después provocaría muchos otros en la inglaterra liberal de la riqueza y el industrialismo crecientes, entre los "gentlemen" confortablemente bien alimentados, hijos del confort y del bienestar. Defendía el Nuevo Testamento, la lógica, tipo del intelectual honrado que se convenció de que Roma tenía la razón y se hizo católico. No de un día a otro. El señor Lira Urquieta señala muy bien la diferencia, en la esfera espiritual, entre los tipos de mentalidad y de pensamiento. Newman no era un arribista cuando lo hicieron Rector de Oxford. El lo reconocía. Demoró años en abandonar la tienda y algunos católicos se exasperaron ante una escuela de jóvenes discípulos que, en torno suyo la evolución del que había sido el "movimiento de Oxford". Cuando se pasó, se hizo "papista". Gladstone dijo que la Reforma, no había obtenido mayor triunfo en la Iglesia Romana.

He ahí la trascendencia de Newman. Al morir, elevado al Cardenalato, dejó cincuenta volúmenes de prosa clásica profunda, teológica y estudios de todo género, más de su vida y la irradiación de su influencia. Inglés, Newman creía sobre todo en la dignidad y desconfiaba de los sistemas. Y, aunque el Cristianismo se hubiera propagado por acción de pruebas ni razonamientos, sino mediante hombres superiores. Ellos son los que, a la larga vencen y dominan. "Los hombres se burlan con facilidad de los principios, de los libros y ridiculizan "a las personas " en su ausencia; pero no pueden sin " sencia. No se atreven a mirar cara a cara, a " fuerza que emana de una santidad o " en forma personal". Pensamiento de un gran psicólogo, de gran político.

La CASADA FIEL

A LGUNA vez al releer los famosos versos del "Romancero gitano", de Federico García Lorca — hoy de tan dramática actualidad— me sentí no poco inquieto. Tal vez, el autor estaba allí demasiado presente! "Si unos versos pueden llegar a ser retrato verdadero de un alma —pensaba— y por éstos se asoma el alma de Federico..." Porque es tal la dureza metálica de sus imágenes, arguyen una tal pavorosa frialdad de visión, una tan terrible ausencia de entrañable jugo humano!

Nada en ellos de profunda, sino de juguetona simpatía. No son versos para hacer temblar el corazón, sino para mero deleite del oído. Deliciosos cuadritos en hielo, pintados por un refinado salvaje. O por un niño cruel, que no conoce el sufrir, al margen de toda vida patética... ¡Qué bien suenan estos romances al final de un plácido banquete, a la hora del gran cigarro, o en una de esas fiestas "benéficas", aireadas por ráfagas emocionales que apenas rozan la piel humana!

Pero —entiéndase bien— se habló hasta aquí de valores humanos o inhumanos. Luego, al pensar en los artísticos, ¿repetiremos que la poesía popular y la erudita se engarzan en estos versos, ya inmortales, con prodigiosa maestría? Nos hemos cansado de decirlo: Federico García Lorca es tanto un "clérigo" como un juglar.

Pocas veces se dió en España una tan viva intuición poética junto con una tal riqueza de medios expresivos. La vehemente sensibilidad de Federico García Lorca, pone en movimiento de materia más dura, la más huraña y más inerte. Hé aquí uno de los efectos de la gracia. Y ninguna parcela del diccionario se libra —en estos versos— de tal ímpetu gracioso. Aun los términos al parecer más lejanos de toda poesía, de todo lirismo, al pasar por los versos de García Lorca, se iluminan, se incendian milagrosamente. Un tricornio de guardia civil adquiere —en el terreno artístico— la calidad de una rosa. Más su sentido humorístico, de zumba genial, de sátira quevedesca, netamente española.

II.

Pero al lirismo de Federico García Lorca le esperaba una etapa más ruinosa, la de un autor dramático. Su poesía se internó como jugando —una aventura más— por los desfiladeros del teatro y salió de allí más personal que nunca, sin perder gracia y dominio. Quien probablemente ha perdido en el viaje es el teatro. Y más que el teatro, lo dramático.

Las obras escénicas de García Lorca se diluyen en una "circunstancial" oleada de imágenes, pero estas imágenes son esencialmente "teatrales". Teatral —no dramática— es casi toda la producción de García Lorca —recordemos su romance más conocido, "la casada infiel"— y teatral en el sentido más seductor y fastuoso. Teatral en grado superlativo es la tragedia "Bodas de sangre", aplaudida precisamente por su seducción verbal, por lo fastuoso de su empuje metafórico. Por su espléndida decoración literaria. Además de los aciertos de su decoración pictórica.

No pudo el viejo "drama rural", el buen "melodrama", alzarse a más valiosa y alta jerarquía. Los temas predilectos de García Lorca — la luna, los caballos, el río, la sangre retozona, los cuchillos, la codicia sensual —reaparecen en él cada vez con más pujanza magistralmente emsambinado. Superficiales melodías emparejadas con un gran himno patético, efervescencia, que apela a todos los recursos teatrales para dejarse oír.

Y, en primer término, esta doble plasticidad: literaria y pictórica. Vemos colocarse las figuras como en los viejos retablos del amor y de la muerte. Si el vigor dramático del poema desaparece o se atenúa en muchos trances, no faltan elementos de seducción teatral, de primer término, que encubren esta fuga. Cree a veces el espectador estar asistiendo a una escena trágica, pero en realidad asiste al recitado de un poema lírico declamado unas veces a dúo, otras por varios personajes. No es la acción — y sus choques — lo que agrupa dos personajes, frecuentemente es la faena de recitar un espléndido romance.

Pocas veces el romance conoció en España a un cultivador tan ágil, tan libre de tradicionales prejuicios retóricos. Creo eso sí, otro arbe retórico, ya del dominio público, rebajado quizá de tono por una muchedumbre de imitadores. Otro mundo de imágenes, de temas, de alusiones, de motivos predilectos, lleno siempre de gracia y donosura siempre juvenil y estimulante, aun en los parajes donde el héroe es la misma tristeza: la "pena negra" andaluza.

En "Bodas de sangre", singularmente, el dolor no es tóxico, es espuela. El poeta sabe manejar diestramente el viejo contraste de los dos inagotables enemigos: la vida y la muerte.

De aquellos romances a estas escenas rimadas, García Lorca recorrió mucho terreno. Aquella "infiel" casada, cuyo cuerpo es apenas una lira caliente que suena bajo cualquier mano, qué diferente de esta casada de "¡Yerma!" He aquí "La casada fiel". El puro jugo intintivo, convertido en angustioso problema. Un hijo! La madre fracasada grita — armoniosamente — sus congojas. El autor niño ¿ha pasado a ser hombre?

La acompañan los júbilos de las madres que cumplieron su destino, los lamentos de quienes no lo cumplieron. Por ello el patético problema individual sube a las alturas de gran problema colectivo. Y entonces comienza a interesarnos. Probablemente como problema individual apenas hubiera dejado huella en nosotros. Y, bien examinado — anecdóticamente, pudiéramos decir — apenas es problema, hondo problema humano. A lo sumo, caso patológico. Pero no se trata de examinar, sino de sentir.

Lo que sorprende hasta el aturdimiento, en "Yermas" es esa riqueza imaginística muy capaz de hacernos olvidar cualquier laguna en el desarrollo del problema.

Si es que en el drama hay nudo. Probablemente, en él sólo hay exposición, una perenne exposición brillantemente sostenida a lo largo de tres actos, a que da fin un no menos "brillante" desenlace. ("Brillante", quiero aquí decir "teatral"). No sabemos si "Yerma" es una obra "dramática". Sí sabemos que es una obra altamente poética y "teatral". Y lo poético rebasa considerablemente las medidas teatrales. A veces llega a ser un elemento "fugitivo" de la obra escénica. Por ejemplo, todo cuanto se contiene en el cuadro de las lavanderas, capaz de vivir por sí solo, independientemente del resto; sólo aceptable —dramáticamente — como espléndido alarde imaginístico, teatral, bien semejante a un cuadro de revista... si los cuadros de revistas, como suelen, no quedasen por debajo de toda calidad artística.

"Yerma" es el poema de la esterilidad. Pero en esta obra escénica de García Lorca no podemos considerarlo como un problema, sino como una elegía. En "Yerma", los elementos políticos superan en mucho a los elementos dramáticos. Los valores estéticos a los valores vitales, "vivos". Una gran estructura escénica, eso sí, y una feliz expresión artística. No un examen profundo, mucho menos un reflexivo análisis.

Paralelo a la "elegía a la esterilidad", corre un "himno a la fecundidad". Esto es "Yerma". La casada fiel a su destino. Probablemente toda la obra dramática de Federico García Lorca es — y hubiera sido —una sucesión de felices cantos enlazados.

Benjamín Jarnes.

LECTURA PARA LOS NIÑOS

TEATRO DE TÍTERES

EL ALFILER PERDIDO

POR

E. LLORET

Escenario: calle de ciudad antigua; casas en el fondo, salidas a ambos lados. Personajes: Peter, muchacho campesino; Vecina; Posadero; Tendero; Hidalgo; Gendarme; Duque.

PETER.— "¿Vas al pueblo, Peter? ¡Cuidado!, porque como eres bobo... No hables con nadie, no escuches a nadie, porque como eres bobo, te engañarán. Si vendes una gallina, te la pagarán con un huevo vacío. Jamás trajiste nada del pueblo. ¡Cuidado, Peter!" (Alborozado): ¡Oh, oh! ¡Hoy se acabó Peter! ¡Se acabó el bobo! Vine al pueblo sin nada y me voy con este alfiler. Ya no dirán más "¡Cuidado, Peter!". Al contrario: me mandarán al pueblo cuando necesiten algo. Un alfiler completamente nuevo... Brilla como un rayo de sol. (Alza la mano para verlo a la luz afligido): ¡Uy! ¡Uy! ¡Uyy ¡No está! ¡Se me fué de la mano! ¡Se fué solo! ¡Lo perdí! (Busca en el suelo, de un lado a otro, con mucho afán; aparece una Vecina).

Vecina. — ¿Qué buscas, muchacho?

Peter (sin hacerle caso, sigue buscando y lloriquea): — ¡Uy! ¡Uy!

Vecina. — ¡Responde! ¿Qué buscas? (Silencio de Peter). ¡Vaya con el mozo! ¡Si creerá que he de quedarme con lo suyo, ni aunque fuera un tesoro! No quiere decírmelo. Desconfía de mí. (Para sí): Sin duda es algo de mucho valor, puesto que tanto le aflige haberlo perdido. (Se pone a buscar afanosamente; aparece el Tendero).

Tendero. — ¿Qué buscáis?

Vecina. (Sin cesar de buscar). — No sé... no sé...

Tendero. — ¡Hola! Se diría que desconfías de mí... (A Peter): ¿Qué buscas? (Peter lo mira con desconfianza y se aparta de él; sigue buscando afligido). Te lo pregunto para ayudarte a buscar. (A su vez, se pone a buscar. Llega el Posadero).

Posadero. — ¿Qué ocurre aquí? ¿Qué perdisteis? (Nadie le contesta). ¿Hablo o no? ¡Si creerán éstos que vengo a disputarles parte de lo que encuentren! Fuere lo que fuere, yo lo encontraré antes que ellos. (Busca; llega el Hidalgo).

Hidalgo. — Se diría que habéis perdido algo. ¿Qué es? Dejadme a mí, que tengo buen ojo. ¿Qué es?

Vecina.— No sabemos.

Hidalgo. — Conque ¿buscáis y no sabéis qué? ¡Venirme a mí con reticencias y disimulos! Sabed que soy honrado a carta cabal. Pues, mal os pese, yo lo hallaré. Una gitana me dijo que tarde o temprano encontraré un tesoro. (Busca a su vez; llega el Gendarme).

Gendarme (para sí). — Toda esta gente de cabeza baja que va de un lado a otro y no se ve... ¡Hum!. ..Es siniestramente sospechosa... Se ve a la legua que están conspirando, pero me haré el querubín para atraparlos en el ápice del delito. (Se aproxima silbando; alboroto): ¡Buen día, buena gente!: sin duda estáis contando las perlas del rocío, ¿eh?

Tendero.— ¡Ah! ¿Sabías tú que son perlas?

—Vecina. — No.

Posadero. — No; hasta ahora es un misterio.

Hidalgo. — Pero ¡mi sitana me dijo... ¡Qué estaba haciendo este gnomo fuera de su sótano a altas horas del día? ¡Sospechoso!... Yo le interrogaría si contestara. Hasta ahora lo único que me ha dicho es su profesión: oficio mudo. (Llega el Duque).

Duque. — ¿Mis amados súbditos se han puesto a contar las piedras?

Vecino. — ¡Oh, Duque Superfino!: tú nos llamas cuentapiedras, y hasta un momento el Gendarme nos preguntó si contábamos gotas de rocío. Nos había tomado por cuentagotas.

Hidalgo. — ¡Oh, Duque!: no

contamos ni con la huéspeda, y el que menos cuenta, por más que le pregunten, es ese mozo.

Gendarme. — Calla. A mí me corresponde pasar el parte oficial. Estamos buscando, Duque, un brillante — o diamante, que es lo mismo—, como el sol, que perdió este mozo importantemente sospechoso.

Vecino. — Y ese diamante más grande del mundo...

Duque. — Calla. A mí me corresponde encontrarlo. (Se pone a buscar).

Peter. — ¡Uy! ¡Uy!

Duque (acercándose). — No llores, hijo mío: tú lo perdiste, yo lo encontraré ¡y en paz! (Todos rodean a Peter y tratan de consolarlo).

Vecino. — No llores, luz del alba: te daré un bollo relleno de almendras...

Posadero. —Primero almorzará en mi casa: un parte de perdices estofadas y...

Peter. — ¿De veras?

Tendero. — Ven a mi casa a descansar: estarás entre sedas y terciopelos.

Gendarme. — Primero, que se entretenga para olvidar la pena: aquí tienes mi sable. Móntalo y corre a caballito, mientras nosotros buscamos.

Peter (alborozado). — ¡Sí, sí! Duque. — ¡No! Olvidáis que soy el Duque, de la mañana a la noche. Tú hijo mío, quédate aquí, señalándome el lugar donde cayó el diamante. Para olvidar penas toma estas cuatro monedas. (Simula darle dinero).

Peter. — ¿Para mí? ¿De veras?

Hidalgo. — Sí he de ser menos que mi señor Duque, será poco menos .(A Peter): Toma estas tres monedas). Le da dinero).

Peter. — ¡Oh, qué bien!... ¿No hay quién de más?

Posadero. — Sí, hijo mío: toma estas dos monedas.

Gendarme. — Yo te doy ésta, que es nueva.

Peter. — Toma sin "¡Cuidado Peter!"

Tendero. — Yo, por verte contento, te daría mucho más que todos; pero, francamente, los negocios van mal... No se vende un alfiler...

Peter. — ¡Eso! ¡Eso!

Tendero. — Que vaimos de-

Pete.— Dame un alfiler.

Duque. — ¡Idea de bobo! ¿Pa? ra qué quieres un alfiler?

Peter. — Para perderlo otra vez pero en el pueblo vecino.

Todos (con los brazos caídos). — ¡Lo que perdió fué!...

Peter. — Un alfiler, brillante como un rayo de sol.

Gendarme.— No sé si matarlo...

Duque. — No. Mándalo al pueblo vecino... por muchos...

Gendarme. — ¡P

Peter. — Sí; y descansaré entre sus pelos. Lo prometo.

Duque. — Tiene hay más remedio lo.

TELON

DE TODO UN PO

• • •

EL principal país productor de antimonio, metal muy usado en la fabricación de tipos de imprenta es la China.

• • •

LA coz de un avestruz puede matar a un hombre.

• • •

LOS murciélagos cuando duermen se envuelven en sus alas para preservar el cuerpo del frío.

• • •

EN las noches obscuras las luces blancas se distinguen a mayor distancia que cualesquiera otras.

• • •

EN la naturaleza siempre se encuentra el níquel mezclado al cobalto.

• • •

LOS cocodrilos de mayor tamaño se encuentran en la parte meridional de Asia y en Australia.

• • •

ALGUNOS colmillos de los elefantes africanos alcanzan una longitud de tres metros.

• • •

ACTUALMENTE se conocen cincuenta y seis e rentes de cangrejos.

• • •

LAS espinacas co cantidad de hierro.

• • •

EN Madagascar l cos caballos. El c permite.

• • •

EL nombre del nifica literalmente cao"; procede de del antiguo me (cacao) y "atl" (

• • •

EL sicomoro pro veintitrés años de ber sido plantado

• • •

LAS vértebras de quiebran con más cualquier otro hue sitio.

• • •

LAS anchoas se c grandes cantidades terráneo y en las paña, Portugal y

• • •

LOS volcanes p respiraderos para que se desprende rías en fusión que en el centro

AÑO XXI — N.o 7,041

LA NACION

(EMPRESA PERIODISTICA "LA NACION", S. A.)

Fundado el 14 de Enero de 1917

PRECIO EN TODO EL PAIS: 40 CENTAVOS — SANTIAGO DE CHILE, DOMINGO 7 DE MARZO DE 1937 — AGUSTINAS 1269 — CASILLA 81-D

No se fijará límite al empréstito de Defensa Nacional Francés

El franco bajará el lunes al nivel más bajo que es el de 43 miligramos

Destrozado batallón británico

Pero hicieron retroceder a los moros

LONDRES, 6. (U. P.) — El comunista de Glasgow Peter Kerrigan, en carta dirigida a un amigo de Londres, le comunica que un centenar de miembros del batallón británico de la Brigada Internacional, pereció y otros 300 resultaron heridos en la batalla que se libró por la carretera de Valencia, al Sureste de Madrid, el 12 de febrero.

La brigada fué la que soportó toda la fuerza del ataque, defendiendo el batallón británico la posición llave del puente de Arganda, estando sus soldados armados únicamente con rifles, mientras que los rebeldes avanzaban apoyados por tanques, ametralladoras, artillería y aviones.

Del batallón británico, que contaba más de 500 hombres, solamente quedaron dos compañías.

En el primer día del ataque, los británicos se vieron obligados a retroceder unos 100 metros, pero al segundo día, lograron hacer entrar sus ametralladoras en acción, conservaron el terreno e hicieron retroceder a los moros.

Entre los heridos figura el instructor Tom Ingham, que comandaba el batallón británico durante la acción.

En una de sus párrafos, dice la carta:

"Podemos y debemos hacer que los obreros y el pueblo británico participen en la lucha. Que sus manos están las llaves de la victoria".

...ERIO INCIDENTE HUBO EN SIRIA

BEYRUT, 6. (U. P.) — El presidente de la Sociedad Nacionalista Siria, Antón Saade, y otros dirigentes de la misma organización lograron huir cuando la policía allanó las salas del club nacionalista, deteniendo a varios de los que se encontraban en ella, a raíz de un choque que tuvieron con la policía.

Los detenidos están acusados de pertenecer a una organización ilegal.

El orden ha sido restablecido en Latakya, donde en unas recientes manifestaciones resultaron seis muertos y numerosos heridos. Con la vuelta de la calma, el comercio ha reabierto sus puertas.

Los nacionalistas proclamaron la huelga general en Tartos, pero la policía prohibió las manifestaciones.

Los estudiantes nacionalistas de Homs enviaron una enérgica protesta al Gobierno francés, en París, a raíz de que la delegación siria en Ginebra no hiciera a los delegados del Gobierno de Damasco de que irá a París, a fin de semana, con el objeto de tratar de obtener que el Comité de la Liga, encargado de la redacción del tratado sobre Alexandretta y el Sanjak, apresurara su trabajo.

Tanto el Gobierno de Francia como el de Siria, hacen lo posible para vencer las dificultades creadas por los incidentes de Latakya, que amenazan hacer fracasar la política iniciada con el Tratado de Independencia siria.

Chang-Hsue Liang

NO HAN ASESINADO A CHANG HSUE LIANG

TOKIO, 6.— (U. P).—El corresponsal de la agencia Domei en Nanking, comunica que el Gobierno ha desmentido los rumores acerca del asesinato de Chang-Hsue-Liang.

Uruguay

TERRA RECIBIO A ZALDUMBIDE

MONTEVIDEO, 6.—(U. P).—El Presidente Terra concedió audiencia al representante ecuatoriano, señor Gonzalo Zaldumbide, quien ha sido muy festejado. El señor Zaldumbide parte mañana a Buenos Aires, para luego seguir al Ecuador vía Chile y Perú.

ARMAMENTOS LLEVAN PARA LOS LEALES

Los compra una comisión francesa en Holanda

AMSTERDAM, 6.— (U. P).— "De Telegraaf" revela que una comisión francesa desconocida está financiando el transporte de material de guerra y víveres a España, y tiene a su disposición fuertes sumas, y recibe contribuciones de las uniones gremiales francesas y de la liga internacional de uniones gremiales.

La comisión francesa, después de matricular barcos de diversas nacionalidades hace unos meses, adquirió cuatro pequeños buques holandeses llamados respectivamente "Rambon", "Warmond", "Dobesa" y "Sarkini", utilizándolos regularmente para el transporte de material de guerra del puerto polaco de Gydnia, y víveres de Rotterdam y Copenague.

Los buques siguen con matrícula de Holanda, y enarbolan la bandera holandesa. Los representantes de la comisión francesa en Holanda compran enormes cantidades de comestibles a precios medianente elevados.

Se entiende que los insurrectos españoles están constantemente en acecho de estos barcos; sin embargo, hasta ahora han logrado burlar a los barcos de guerra de Franco.

Los buques sin escalas fijas de diversas nacionalidades están haciendo ahora buenos negocios, y están pagando el valor de los buques en tres o cuatro viajes a España.

NUEVE MILLONES DE PERSONAS TIENEN HAMBRE EN SZE-CHUAN Y MUCHOS TENDRAN QUE MORIR

Unos venden sus mujeres y sus hijos y otros se suicidan

CHUNG-KING, 6.— (U. P.)— Los afectados por el hambre en la Provincia de Sze-Chuan, se calculan ahora en 9.000,000; y según se informa, el noventa por ciento del área de ella ha sido afectada.

Un miembro del comité nacional de auxilios ha hecho la declaración que la sequía en la Provincia de Honan ha sembrado la devastación en 93 distritos, y, por lo menos 4 millones y medio de personas están condenadas a morir de hmabre, en el caso que no se vaya en su inmediata ayuda.

Agrega que algunas víctimas se ven obligadas a alimentarse con tallos de arroz, que muchos ofrecen en venta a sus mujeres e hijos, y que los suicidios son frecuentes.

EL MUNDO SE ESTA VOLVIENDO LOCO CON ARMAMENTOS, DECLARO EN WASHINGTON MR. MCREYNOLDS

Preocupa a los parlamentarios la convocación a una conferencia de desarme

WASHINGTON, 6.— (U. P.) —La convocación a una conferencia mundial de desarme ha sido vivamente discutida en los círculos parlamentarios en el día de hoy, a pesar del hecho de que la enmienda Umsted al proyecto naval que hacía posible tal conferencia fué rechazado ayer.

El presidente del Comité de Relaciones Exteriores de la Cámara de Representantes, Mr. Samuel D. Mc Reynolds, declaró que se propone pedir al Departamento de Estado que se pronuncie pronto sobre la cuestión, y agregó:

"Si la idea tuviera alguna esperanza de buen éxito, la conferencia nos complacería, en vista de que el mundo está volviéndose loco con los armamentos".

Entre tanto, los funcionarios del Departamento de Estado se manifiestan sorprendidos por la presentación de la enmienda Umstead.

30 mineros condenados en el Saar

La policía alemana detuvo a las esposas que iban a pedir clemencia

METZ 6.— (U. P). — Las Cortes alemanas del Saar actuaron rápidamente para castigar con toda severidad a 30 de los mineros del Saar que figuran entre los 1,500 que trabajan en las minas del Mosela, en territorio francés, que se negaron a presentar sus ajustes de salarios al control de los guardias alemanes de la frontera.

Dos días sucesivos de pago los mineros cambiaron sus francos en marcos, a pesar de la orden del Gobierno alemán de que deben llevar sus francos a Alemania, y cambiarlos en el Saar, de acuerdo con la tasa oficial alemana de cambio.

Un grupo de mineros, compuesto de unos 1,500 individuos, cruzó corriendo la frontera, pasando por sobre las guardias, a pesar de estar reforzados con una patrulla de soldados.

Sin embargo, 30 de ellos fueron cogidos, y procesados hoy en Berchteisgaden, y cada uno de ellos se vió sentenciado a seis meses de prisión más 100 marcos de multa, y el pago de las costas del proceso.

Los miembros del Partido Nazi que se encontraban entre los procesados fueron sentenciados a 15 días adicionales de prisión y a la expulsión del partido.

Las esposas de los mineros que fueron desde Lauterwich a Berchteisgaden para implorar la clemencia de la Corte fueron arrestadas a su regreso.

Las autoridades han prevenido a los demás mineros que serán asimismo detenidos y procesados, si no cumplen la ley de cambio, lo que ha provocado las protestas de los mineros que declaran que el cambiar sus francos en Alemania les significa una reducción del 25 por ciento de sus salarios.

Dos barcos chocaron en S. Francisco

Son el "Presidente Coolidge" y el "Frank H. Buck"

SAN FRANCISCO, 6.— (U. P.)—Con motivo de la densa neblina que cubría el mar, el "Presidente Coolidge", de la Dollar Line, chocó con vapor petrolero "Frank H. Buck", de la Associated Oil, en el canal Golden Gate y casi directamente debajo del gran puente del mismo nombre.

Se informó que el "Presidente Coolidge" recogió la tripulación del "Frank H. Buck", porque este vapor corre peligro de zozobrar.

CAZADORES PROFESIONALES DE GATOS

VENECIA, 6.— (U. P.).— En la pasada quincena cientos de mujeres de la ciudad de Chioggia se dirigieron a la policía, y se lamentaron ante el Comisario por la desaparición de sus gatos.

El Comisario valiéndose de sus propias investigaciones rodeó a una banda formada de cuatro cazadores profesionales de gatos. Sujetos que en 15 días lograron coger más de mil de éstos felinos, vendían sus pieles, las que rápidamente transformaban en piel de nutria, de oso y de cibellina; en cuanto a la carne la vendían a las carnicerías como de conejo o de liebre.

Cécile Sorel

GRAVEMENTE ENFERMA ESTA CECIL SOREL

No se conocen detalles de su enfermedad

PARIS, 6.—(U. P.)—La conocida actriz Cecile Sorel, gravemente enferma, ha sido transportada a una clínica.

PARIS, 6.— (U. P.)— No se han dado a conocer detalles sobre la enfermedad que aqueja a Cecile Sorel, que es atendida por el doctor de Marter, pero el personal de la clínica Rase Picerini declara que su estado es estacionario si bien le es estrictamente prohibido recibir visitas.

Cecile Sorel actuó durante muchos años en la Comedie Francaise, teatro del que se retiró hace dos años al bien, posteriormente, había vuelto a las tablas en una revista del Casino de París. Su más célebre papel ha sido el de Celimena.

A la fecha tiene 62 años de edad y, por su matrimonio, ostenta el título de condesa de Segur.

4 MUERTOS EN LA EXPLOSION DE UNA BOMBA

BUCAREST, 6.— (U. P). —Hay cuatro muertos, debido a que explotó una bomba en la fábrica de municiones de Fantanela.

Interpelación al Gobierno húngaro

BUDAPEST, 6. (U. P.) — El diputado Víctor Drozby, interpeló en el Parlamento al Ministro del Interior, sosteniendo que extremistas izquierdistas están apoyando un supuesto complot nazi contra el régimen de Gobierno de Hungría.

Como Drozby es partidario del Gobierno, se cree que su interpelación fué sancionada por el Gabinete, a fin de darle la oportunidad para explicar la situación.

La interpelación que el Gobierno contestará el próximo miércoles, dice que en muchos distritos se está haciendo propaganda bolchevique entre los campesinos, bajo el disfraz del emblema nazi de la flecha y la cruz y que los verdaderos fines que persiguen los propagandistas han quedado demostrados por el uso que hacen de lemas cristianos y nazi.

Dice que un país extranjero está financiando estas actividades, aparentemente insinuando que es Rusia.

Termina pidiendo que el Gobierno reprima esa propaganda con toda energía.

Con respecto a su interpelación, Drozby declaró a la prensa que elementos que anteriormente tenían relaciones con el régimen comunista de Bela Kun pretendían ahora estar sirviendo a los derechistas extremistas.

Marlene Dietrich

Marlene Dietrich ha dejado de ser ciudadana alemana

Tomó carta de ciudadanía en Estados Unidos

HOLLYWOOD, 6.— (U. P.) —Marlene Dietrich, en respuesta a la invitación para volver a su suelo natal, Alemania, obtuvo carta de ciudadanía en los Estados Unidos y simultáneamente anunció su intención de residir permanentemente aquí.

Ante las autoridades en el Palacio Federal, Marlene declaró que su verdadero nombre es María Magdalena Sieber, que nació en Berlín y que tiene 32 años de edad. Su peso es de 56 kilos y su altura de 1.74 metro.

Preocupación en Europa por la política de neutralidad que anunció Estados Unidos

Temores en los países que como Italia y Alemania carecen de materias primas

GINEBRA, 6 (U P.).— La política de neutralidad de Estados Unidos ha suscitado graves temores en los países que como Alemania e Italia carecen de las materias primas esenciales, según un informe de la secretaría de la Sociedad de Naciones sobre el problema de las materias primas que la United Press obtuvo esta noche.

Dice el informe que la política de neutralidad aún ha despertado preocupación de países como Gran Bretaña tienen control de grandes fuentes de materias primas, pero que están buscar en el exterior productos esenciales como el petróleo.

En consecuencia, se observa que "la posesión de materias primas está adquiriendo un creciente significado estratégico", aún que algunos países pueden ahora buscar alianza con países que pueden proporcionarles materias primas en caso de guerra.

El informe será sometido a la consideración de expertos económicos y financieros que se reúne mañana para iniciar la investigación de la SDN, de un problema que está ligado con la cuestión de la guerra o la paz de Europa. Mandan sus expertos 12 países miembros de la Sociedad y tres países ajenos a ella: Estados Unidos, Brasil y Japón. Alemania e Italia se negaron a participar.

La mención de la política de neutralidad de Estados Unidos se hace en el capítulo del informe que se refiere a las quejas de los países insuficientemente provistos de materias primas. Al analizar las quejas, dice el informe: "en primer término temen que en caso de guerra o de bloqueo económico sea difícil obtener del extranjero los suministros requeridos para la resistencia y eficaz defensa contra un ataque a su territorio"; en segundo término temen que los países que carecen de materias primas no pudiesen resistir las sanciones económicas como los países que las poseen.

Continua el informe: "Estas preocupaciones han sido aún aumentadas por la nueva política de neutralidad de Estados Unidos, que ha sido en el pasado uno de los más importantes proveedores de materias primas en tiempo de guerra y cuyo ejemplo probablemente seguirán otros países americanos".

Estos temores se han esparcido aún a países como Gran Bretaña, que a pesar de la riqueza del Imperio — que depende para el transporte a Europa del dominio del mar — debe sin embargo acudir al extranjero para algunos productos básicos como el petróleo".

"La creciente significación de poseer materias primas tendrá consecuencias políticas y económicas de largo alcance. Los esfuerzos para bastarse a sí mismo podrían ser estimulados, la tendencia de la política extranjera (acuerdos, alianzas, etc) podría estar en parte determinada por esa necesidad de obtener fuentes adecuadas de abastecimiento de materias primas".

"Tales ansiedades se harían por cierto aún más serias en caso de una posible cambinación de sanciones de la neutralidad americana".

NO HA HABIDO EL MENOR ATAQUE CONTRA TOLEDO

El comunicado rebelde dice que es "una ridícula pretensión de los gobiernistas"

TALAVERA, 6.—(U. P.)—(Por Reynolds Packard).—Se anuncia oficialmente que las fuerzas del general Aranda, que actúan en Asturias, llevaron a cabo la rectificación de sus líneas, ocupando varias trincheras gobiernistas en el sector de Escamplero.

Otros dos ataques gobiernistas, realizados con tanques en Oviedo fueron rechazados; dos tanques fueron destruidos y, por otra parte, la artillería anti-aérea nacionalista derribó un avión enemigo.

El comunicado desmiente los rumores que se habrían propagado desde Madrid, según los cuales, Toledo, Navalcarnero y la Ciudad Universitaria habrían sido ocupados por los gobiernistas, y declara que "esta ridícula pretensión tiene por objeto hacer que se olviden los 4.000 muertos sufridos por los gobiernistas en las recientes batallas".

Al respecto, puedo declarar que he estado hoy en Navalcarnero y también en la Casa de Campo, desde la cual, con mis anteojos de campaña, pude divisar a las fuerzas del general Orgaz en la Ciudad Universitaria. Por su parte, Eleanor Packard, que también es corresponsal de la United Press, me confirmó ayer que no había habido el menor ataque en Toledo.

Interpelación al Gobierno húngaro

BUDAPEST, 6. (U. P.) — El diputado Víctor Drozby, interpeló en el Parlamento al Ministro del Interior, sosteniendo que extremistas izquierdistas están apoyando un supuesto complot nazi contra el régimen de Gobierno de Hungría.

Como Drozby es partidario del Gobierno, se cree que su interpelación fué sancionada por el Gabinete, a fin de darle la oportunidad para explicar la situación.

La interpelación que el Gobierno contestará el próximo miércoles, dice que en muchos distritos se está haciendo propaganda bolchevique entre los campesinos, bajo el disfraz del emblema nazi de la flecha y la cruz y que los verdaderos fines que persiguen los propagandistas han quedado demostrados por el uso que hacen de lemas cristianos y nazi.

Dice que un país extranjero está financiando estas actividades, aparentemente insinuando que es Rusia.

Termina pidiendo que el Gobierno reprima esa propaganda con toda energía.

Con respecto a su interpelación, Drozby declaró a la prensa que elementos que anteriormente tenían relaciones con el régimen comunista de Bela Kun pretendían ahora estar sirviendo a los derechistas extremistas.

CONVENCION DEL "GRUPO DE OSLO"

LA HAYA, 6 (U. P.).— La Convención de expertos comerciales, conocida con el nombre de "grupo de Oslo", y que incluye representantes de Holanda, Bélgica, Luxemburgo, Dinamarca, Noruega, Suecia, Finlandia e Islandia, suspendió sus reuniones después de unas investigaciones previas sobre la forma en que podría incrementarse el comercio entre sus respectivos países.

Los expertos creen haber descubierto ya varios posibles mejoramientos menores e insinúan que se estudie la posibilidad de celebrar acuerdos multilaterales, con reglamentaciones bilaterales adicionales.

SE CREE QUE EL EMPRESTITO INTERNO PRODUCIRA 10 MIL MILLONES DE FRANCOS

El martes estudiará la Cámara el proyecto

Mr. MORGENTHAU CONFERENCIO CON ROOSEVELT ACERCA DEL ACUERDO MONETARIO TRIPARTITO

PARIS, 6.— (U. P.)— Mientras bajaba hoy el franco en los mercados mundiales al retirar el fondo francés de igualación de cambios su apoyo, dejando al franco buscar su propio nivel, Blum apeló esta noche, en un discurso dirigido a la nación por todas las estaciones difusoras de Francia, al patriotismo de los franceses para apoyar al Gobierno en su "esfuerzo por enderezar" la política financiera, que entra a su fase activa el lunes, cuando el Banco de Francia fije el poder comprador del oro y el Ministerio de Hacienda haga un llamamiento para subscribir un empréstito ilimitado de la defensa nacional, garantizado en cambio extranjero.

La caída sufrida hoy por el franco se ha atribuído en los círculos bancarios y gubernamentales franceses a la creencia de los mercados de cambios extranjeros que cuando anuncie el Banco de Francia el lunes la proporción de oro del franco éste estará al más bajo nivel alcanzado después del acuerdo monetario tripartito de septiembre, nivelando prácticamente el franco a 23 por dólar y 112 por libra esterlina.

No hubo hoy ningún anuncio del Banco de Francia ni del Ministerio de Hacienda que confirmara esa suposición. La baja de hoy fué principalmente en la cotización a plazo del franco, no habiéndose lanzado francos al mercado en grandes cantidades.

Los círculos financieros londinenses han manifestado hoy claramente a los banqueros franceses su opinión de que el Gobierno francés podría perfectamente regular y legalmente dejar que el franco se deslizase hasta el extremo límite de 43 miligramos de oro sin infringir el acuerdo tripartito.

Sin embargo, los mercados extranjeros parecían convencidos de que muy poco oro vendrá a Francia y de que no todo el oro francés embarcado al exterior desde el advenimiento de Blum al poder podrá ser convencido para regresar.

Se espera que una parte de los 20.000,000 francos oro retirados de la circulación en toda Francia pueda ser tentada a salir de sus escondites y beneficiarse por los altos precios, pero se piensa que la mayor parte del oro francés que ha buscado seguridad en el exterior permanecerá allí hasta obtener seguridades más tangibles de que el Gobierno de Blum adoptará la política permanente de los presupuestos equilibrados.

Cuando inicie el regreso el oro francés, habrá de moverse primeramente de Londres y Amsterdam y sólo más tarde y en menores cantidades de Estados Unidos, dnode el oro francés está cosechando ahora magníficas utilidades.

Ofreciendo garantía en cambio exranjera para la cancelación del nuevo empréstito nacional, espera el Gobierno francés convencer a los inversionistas franceses de traer al país su dinero y comprar bonos que pueden pedir sean cancelados en dólares, libras esterlinas, gulders o cualquier moneda extranjera o en francos.

Ese fué el llamamiento hecho esta noche por Blum y ese será el propósito de la alocución que dirigirá mañana por radio a la nación desde el Elíseo el Presidente Lebrún, rompiendo con la antigua tradición para tomar parte en una controversia política. Porque hay una manifiesta controversia con la prensa de derechas y los políticos que están atribuyéndose una victoria por el abandono por parte de Blum del programa del frente popular y su inclinación a la derecha al comprometerse a impedir la inflación y a tratar de equilibrar el presupuesto. La prensa de izquierda, al contrario, expresa que es ésta la única ocasión para que los capitalistas eviten las medidas punitivas y que está encaminada a llenar las arcas fiscales.

El diario matutino L'Oeuvre dice así: "La inversión de su dinero en dólares, o libras—a lo que tiene Ud. legalmente derecho—sería traición, puesto que sería negar ayuda al Gobierno que ha hecho un llamamiento fundado en la defensa nacional. Nuestros capitalistas no tendrán motivos de queja si mañana, a consecuencia de no haber querido ayudar al Gobierno, el Gobierno se ve obligado a recurrir a medidas draconianas que no trepidaron en tomar en una emergencia Felipe el Hermoso, Richelieu, Luis XVI y la Convención."

No se fijará límite alguno al empréstito, porque el Gobierno hará uso de cuanto quiera subscribir el público. Las necesidades del Gobierno para la defensa nacional son más o menos 10 mil millones de francos, porque los programas de construcción ya aprobados de la armada, ejército y aviación ascienden a 9.500.000,000 y además la tesorería tendrá que hacer frente al costo del nuevo programa complementario de construcciones navales de tres años.

Estos 10,000.000,000 francos son sólo para cubrir el mayor costo de la defensa, porque los costos normales de operación de los tres servicios son cubiertos por el presupuesto ordinario.

PARIS, 6.— (U. P.)—El Gobierno someterá el martes, a la aprobación de la Cámara, los detalles de Empréstito Interno de Defensa Nacional y, en consecuencia, no lanzará su llamado al país, para que suscriba a dicho empréstito, antes de mediados de la semana.

Se espera que el empréstito producirá unos 1.000.000,000 de francos.

WASHINGTON, 6.— (U. P.)—El Secretario del Tesoro, Mr. Morgenthau conferenció con el Presidente Roosevelt inmediatamente después de discutir el próximo empréstito interno francés y las operaciones del acuerdo monetario tripartito con los representantes oficiales de los Gobiernos de Francia y de Gran Bretaña.

Mr. Morgenthau se negó, en una conferencia especial con los representantes de la prensa, a explicar los detalles de sus entrevistas de la mañana con el Embajador francés M. Georges Bonnet y con el Consejero de la Embajada británica Mr. Val Mallett, si bien indicó que se había tratado en ellas del empréstito que será lanzado el lunes en Francia y del pacto monetario tripartito.

EL CONTRABANDO EN LA FRONTERA FRANCO-ESPAÑOLA

Para los contrabandistas este es un gran negocio

PERPIGNAN, 6. (U. P.) — Los contrabandistas franceses y catalanes han visto ahora acrecentarse sus negocios, pero no en lo que se refiere a pasar de un país a otro el tradicional alenjo y otras mercaderías, sino en el contrabando de hombres.

Desde el 20 de febrero, fecha en que Francia prohibió el movimiento de voluntarios hacia España, los contrabandistas utilizan, con el objeto de facilitar el paso a los que desean ir a la Península todos los pasos desconocidos de la guardia móvil o que esta última, por insuficiencia de efectivos, no puede cubrir.

Un individuo llamado Soledere se ha jactado ante el corresponsal de la United Press, de haber hecho cruzar así la frontera a varios individuos, y confía que, al mejorar el tiempo y derretirse la nieve, su negocio prosperará aún más.

En Perthus, donde la mitad del territorio es francés y la otra mitad española, la cosa pasa de otro modo: una sola calle divide a ambos países; cualquier individuo, transitando al parecer inocentemente por esa calle, da de repente una carrera hacia el poste frontera, donde la acojen los brazos abiertos de los guardias catalanes de la frontera.

Cerbere, es otro punto que da mucho que hacer a los guardias móviles porque tienen que vérselas no solamente con los que tratan de pasar de contrabando a España, sino también con los que presentan pasaportes ostensiblemente válidos. Es así como 25 individuos procedentes de Estados Unidos, con pasaportes nuevos españoles, extendidos en Nueva York, fueron autorizados para cruzar la frontera hace algunos días, a pesar de que los guardias móviles estaban convencidos de que no eran ni españoles, ni mexicanos, ni suramericanos, con los cuales no están autorizados a inmiscuirse.

Los contrabandistas de los Pirineos se imaginan que que, dentro de algunas semanas, podrán utilizar todos los senderos de los valles de Alberes y Puigmal, cerca de Andorra, siendo imposible para los guardias móviles franceses custodiar eficazmente todos esos senderos.

BARCOS DE GUERRA LISTOS PARA INICIAR EL CONTROL DE LAS COSTAS ESPAÑOLAS

Sin embargo se cree que no comenzará hasta el 20 de marzo

GIBRALTAR, 6. — (U. P.). — Más de sesenta navíos de guerra británicos incluso nueve acorazados, se encuentran actualmente reunidos en Gibraltar, con un personal de nueve almirantes y 25.000 hombres.

Todos los buques de la flota metropolitana y de la del Mediterráneo están marcados en forma bien visible, con listas rojas y azules.

PARIS, 6. — (U. P.). —Los funcionarios franceses han reiterado hoy que Francia aceptaría sin vacilaciones, tan pronto como el Comité de Londres se ponga de acuerdo en los últimos detalles, el pacto de control de las costas españolas para evitar la llegada de voluntarios. Este pacto hubiera debido entrar en vigor hoy a media noche, pero su aplicación ha sido postergada.

Se espera en esta capital que no haya necesidad de retrasar mucho la aplicación de este pacto, ya que la demora se debe únicamente a detalles que quedan por resolver en las cuestiones marítimas y a la forma de redacción del proyecto definitivo que será presentado a los gobiernos interesados.

Se cree que todo el plan podrá estar listo para ser puesto en ejecución en el curso de la próxima semana, aunque según se desprende de las informaciones procedentes de Londres, los otros miembros de la comisión parecen considerar el 20 de marzo como la fecha probable para la aplicación del pacto.

A pesar de las dilaciones, Francia sigue insistiendo firmemente en que estas medidas sean llevadas a la práctica y su opinión oficial se refleja en "Le Temps" que dice:

"La experiencia demostrará la eficacia práctica del control; pero debe observarse que con esto se habrá hecho un poderoso esfuerzo para la aplicación del Pacto de No-Intervención que es lo único que puede impedir que la crisis española degenere en otra de carácter internacional. En medio de la perturbación en que vive Europa, reconforta ver que se puede realizar esta cooperación de las potencias para salvaguardiar la paz general".

$ 0.20 la palabra .:. AVISOS ECONOMICOS CLASIFICADOS .:. $ 0.20 la palabra

BARRACA DE FIERRO
Minze y Boslelmann
Chacabuco 61
TELEFONO 65369
fierro

Indice de avisos económicos clasificados

1.—Alhajas, monedas y antigüedades.
2.—Automóviles, compraventa.
3.—Neumáticos y accesorios.
4.—Rodados en general.
5.—Arriendos buscados:
—Casas, chalets.
Departamentos piezas.
—Locales y oficinas.
—Garages.
6.—Arriendos ofrecidos:
—Casas, chalets.
—Departamentos, piezas.
—Locales y oficinas.
—Garages.
7.—Turismo y veraneo.
8.—Artículos para deportes.
9.—Arboles, plantas y flores.
10.—Armas, caza y pesca.
11.—Artículos de escritorio, librerías e imprentas.
12.—Abarrotes y comestibles.
13.—Aves, animales y tiajes.
14.—Belleza y Peluquería.
15.—Compraventa varias.
16.—Sastrerías e indumentaria.
17.—Diversos.
18.—Educación e instrucción.
19.—Profesionales varios.
20.—Empleados ofrecidos:
—Profs. Parts.
—Domésticos.
21.—Empleados buscados:
—Profs. Parts.
—Domésticos.
22.—Estatutos sociales.
23.—Frutos del país.
24.—Hoteles y restaurants.
—Residenciales y Pensiones.
25.—Modas, Interés para el hogar.
26.—Metales y minerales.
27.—Mudanzas y transportes.
28.—Muebles y menajes en general.
29.—Materiales de construcción.
30.—Máquinas registradoras, escribir y coser.
31.—Motores, maquinarias y artículos eléctricos.
32.—Negocios e instalaciones, compraventa.
33.—Operarios y obreros ofrecidos.
34.—Operarios y obreros buscados.
35.—Objetos y animales perdidos.
36.—Propiedades compran:
—Casas, chalets.
—Quintas, sitios.
—Fundos, chacras.
37.—Propiedades venden:
Casas, chalets.
Quintas, sitios.
—Fundos, chacras.
38.—Quintas, chacras y fundos.
39.—Productos medicinales y drogas.
40.—Préstamos, acciones, bonos y socios.
41.—Propuestas públicas y particulares.
42.—Personas buscadas.
43.—Permutas.
44.—Radios, pianos, fonógrafos y otros.
45.—Restaurants y sitios de reerco.
46.—Remates voluntarios.
47.—Citaciones y Notificaciones.
48.—Talleres y compostura.
49.—Tintorerías y lavanderías.
50.—Artículos Sanitarios.
51.—Utiles científicos.
52.—Vinos y viñas.
53.—Remates judiciales.
Citaciones, Bombas.

1) ALHAJAS, MONEDAS Y ANTIGUEDADES

LA DEBILIDAD SEXUAL YA no es problema de gravedad. Use "BISMOLAN" a base de las últimas experiencias científicas. Pida boticas. 22 Mar

ARGOLLAS ORO, 14 Y 18 kilates, macizas, grabadas, desde $ 96 par. San Diego 780. Relojería Sportman. 4-ab

¡¡ORO!!; JOYAS, PLATA, monedas antiguas, necesitamos, pagamos precios increíbles. Bandera 152 21 Mar

COMPRAMOS: PLATA, pesos fuertes, monedas, chauchas y toda clase de objetos. Huérfanos 1087. Marz. 20

BOLETOS JOYAS Y brillantes grandes compro. Nueva York 25, al costado Club de la Unión. 7 Mar

LA JOYERIA YORK CANJEA toda clase joyas antiguas por joyas modernas, al gusto del público. Merced 868, teléfono 67920. Marz. 17

S. SACK
FIERRO NACIONAL
REDONDO-CUADRADO-PLANO
SECCION ESPECIAL
Sn PABLO 1179
MORANDE 817

31-Dic.-37

1) ALHAJAS, MONEDAS Y ANTIGUEDADES

¡¡FIJENSE EN LAS GANgas!! Placas con diamantes y tres brillantes, y cintillos de platino puro con cinco brillantes, desde $ 600, solamente Joyería York. Merced 868, teléfono 67920. Marz. 17

COMPRO JOYAS, ORO, PLATino. Joyería York. Merced 868. teléfono 67920. Marz. 17

COMPRO PLATERIA, CUchillería, cristalería, candelabros plata. Joyería York, Merced 868, teléfono 67920. Marz. 17

¡¡CASA KARDONSKY!! Estado 384. Oro, brillantes, relojes, compra, venta, consignaciones transformaciones joyas, composturas relojes. Seriedad, competencia. Marz. 17

¡¡NOVIOS!! PARA ARGOllas. Fábrica Sostin, Nueva York 66. Marz. 17

$ 14.90 RELOJES MESA GAfantidos. Hermosos colores. Importadora de Joyas y Relojes. Huérfanos 1087. Mar. 20

"LA ROYAL", ESTADO 56, compra brillantes, esmeraldas, oro, plata, platino, pagando los precios más altos. Mzo. 26

ORO, JOYAS, PAGAMOS mejor precio. Ahumada 3. 1-o-ab

ORO, PLATA, PLATINO, BRIllantes, compra la acreditada casa Real. Pagamos precios máximos. Consulte antes de vender. Compañía 1025, frente Teatro Real, teléfono 65855. Marz. 31

MIGUEL MENDEZ, COMUnica a su distinguida clientela que ha trasladado su Joyería y Relojería a Galería Alessandri 18-C. 3-abril

SEÑORITA ATENDER EScritorio, conocimientos contabilidad redacción y escritura a máquina, se necesita. Casilla 3988. 7-marz.

VENDO COLECCION DE 100 monedas antiguas de plata. Santo Domingo 2968. 9-marz.

VENDESE BAJO PRECIO, lindo cuadro "Testamento político" Balmaceda; cuadro religioso antiguo, mesita antigua jacarandá cubierta de mármol, 12 a 5, Argomedo 466. 9-mar.

ACCIONES DE LA SIDErúrgica Valdivia, compro. San Isidro N.o 153. Teléfono N.o 81629. 8-mar

ESTUCHES Y MUEBLES PAra cubiertos, ofrece la antigua Fábrica de Estuches, Tarapacá 772. 21-mar.

2) AUTOMOVILES, COMPRAVENTA

REPARACIONES GARANTIdas y económicas. Compra y venta de autos nuevos y usados, garantidos y con facilidades de pago. Garage. Serrano 87. Teléfono 65642. 4-ab

AUTOMOVILISTAS: ABIERto el extenso y moderno Garage, con sus Boxes incombustibles. Hágase reservar un local. Atendido por su dueño: Gálvez 119. Teléfono N.o 62677. 19-mar.

YTIER, COMPRA, VENDE, permuta automóviles. Siglo XX 146, 29 Ab

VENDO CAMIONETA MOTOR perfectas condiciones. Pedro Lucio Cuadra 1191. 7-marz.

CUANDO NECESITE UN AUtomóvil, camión, camioneta, etc., diríjase a la firma que tiene las mejores oportunidades. Antonio Escobar, Arturo Prat 544. 7-abril

EMILIO TORRES LE REPArará su auto de cualquier desperfecto, en su "Garage Huérfanos", Huérfanos 1667. Teléfono 62412. 3-abril

SE VENDE DE OCASION auto Hudson cerrado, siete asientos, máquina, batería y neumáticos en perfecto estado. Tratar: Miraflores 490. 10 a 12 3 a 5. 7_marz.

SE VENDE CAMION DODGE de tres toneladas, del año 30, en perfecto estado, por ausentarme del país. Bellavista 0890. Teléfono 62528. 9-mar

CAMION FORD 1935. 4 Toneladas, perfectísimo estado compro. Teléfono 82233. 9—Mar.

SE VENDE FORD DEL 27 turismo, cinco asientos. Gay 2552. 9—Mar.

2) AUTOMOVILES, COMPRAVENTA

SU COCHE NECESITA UNA buena revisión. Llévelo al Garage Hupmobile, Almirante Barroso 70. 9-mar.

CHASSIS CAMION Ford 31, largo doble rueda, perfecto estado vendo. Molina 556. 9—Mar.

BARATO VENDO CHRYSLER 75, neumáticos flamantes. Irarrázaval 032. 9-marz.

SE VENDE AUTOMOVIL Chrysler-65, recién ajustado, sin intermediarios. Tratar: Av. Silva 774. 9_marz.

CHEVROLET CERRADO, cuatro puertas, muy bien tenido. Véndese ocasión: Delicias 131. 10-mar

AUTOMOVIL STUDEBAKER, 7 asientos, abierto, en perfecto estado. Pintura nueva. Batería nueva, 4 gomas nuevas. Precio: 6.500. Gorbea 2345. 9-mar

BUICK TURISMO NEUMATIcos laterales, modelo 28, vendo. Club Hípico 1672. 9—Mar.

CHEVROLET ROADTER 6, vendo. San Diego 825. 9-mar.

NECESITO COMPRAR CAmioneta Ford, con facilidades de pago. Dominica 335. 9—Mar.

PERMUTO ESSEX POR AUto 7 asientos: Toesca 2438. 9-marz.

CAMION CHEVROLET 4, DE ocasión vende. Delicias 3585. 8-mar.

VENDO CAMION CHEVROlet.— Av. Acacias 44.— Conchalí 10 M.

MOTOR BUICK CHEVROlet, Dodge vendo ocasión; repuestos todas marcas: Arturo Prat 1939. 8_marz.

VENDO CAMION CHEVROlet-6; otro Dodge; respuestos, varias carrocerías: Arturo Prat 1939. 8-marz

EMBOLOS DE ALUMINIO para todas marcas de automóviles, ofrece: Ahumada Hnos. Edison 4156. 7-mar

3) NEUMATICOS y ACCESORIOS

ESTACION DE SERVICIO: Baterías Lyons, dinamos bobinados. Morandé 949. 23-mar.

NEUMATICOS 32x6 ROYAL Peerless, precios bajos. El Rápido. Gral. Mackenna 1076. Mar. 6

SOLDADURA ELECTRICA: Especialistas. San Alfonso 37 y 79. Teléfono 84631. 22-mar

EMPAQUETADURAS PARA todo motor explosión, fabrico Riquelme 909. 12 Mar

NEUMATICOS: 14x45, 13x45, 775x145, recién llegado, ofrece. Londres 11. 7-mar.

CASA DE MAQUINARIAS, talleres mecánicos propios.— Especial atención para nuestros clientes de provincias.— Consulte: Casilla 4712. 13-mar.

RUEDAS FORD V-8 DE OCAsión, juegos completos, diferentes modelos, equipos nuevos y usados, desde $ 1,750. Abonamos sus ruedas parte de pago. Diez de Julio 1190. 8-mar.

TAPAS CORONAS NUEVAS, usadas, compranse, Sotomayor 224. 9-mar

EMPAQUETADURAS PARA toda clase de motor explosión, fabrico. Riquelme 909. 9-marz.

VENDO FORROS USADOS aro 20 y 21x475. Cochrane 2290. 9—Mar.

VENDO FORROS USADOS 30; 3 1/2 y 21. Sazié 2170. 7-mar

VENDO $ 750 MOTOR CHEvrolet, seis. Av. Lyon 396. 9-mar.

MOTOR CHEVROLET DE cuatro, listo colocar, ocasión vendo. Santa Isabel 030. 9-mar.

AMORTIGUADORES WESTinghouse, véndense. Sotomayor 224. 9—Mar.

ALAMBRE
CAÑERIA
METAL DESPLEGADO
S.SACK
SanPABLO 1179
MORANDE 817

31-D-37

3) NEUMATICOS y ACCESORIOS

FORROS ARO, 21 x 450, FOrros Aro 30 x 600, regalo hoy: San Diego 412. 9-marz.

TAPABARROS y RADIADOres nuevos, para Ford 29 y 30, más baratos en Delicias 131. 9-mar

VENDO CORONA AUTO Ford 29 y bisel con vidrio. Campo Marte 47. 9-mar

4) RODADOS EN GENERAL

CARROCERIA "FEDERICO Ledermann", Delicias 3470. Compra venta de coches. Composturas llantas goma. Teléfono 61845. 17-mar

TRICICLO NUEVO VENDO: Av. España 338. 9-marz.

VENDO MOTO HARLEY DAvidson, perfecto estado. Teléfono 41036. 8_marz.

SE VENDEN DOS CAMIONES con caballos. Santa Elena 1408. 16-mar

SEÑORES CARROCEROS: — Ofrezco madera de acacio, cortada y desaguada, de un año, en trozos de 2 a ocho metros. Tratar: Independencia 568. 11-mar.

POR CAMBIO NEGOCIO vendo triciclo reparto, $ 400; taller, Victoria 722. 6-mar

VENDO CARRETILLA FIErro nueva, bigornia, cañones nuevos Luvia. Delicias 3042. 7_marz.

BICICLETA HOMBRE, TRES neumáticos 550x17 vendo. San Isidro 447. 9—Mar.

REGALO BICICLETA, GOma nueva, excelente estado, en $ 243: San Diego 412. 8_marz.

COCHE AMERICANO MARca Bardeau, de familia dos plazas, vendo: M. Rodríguez 854. 9_marz.

VENDO BICICLETA PARA hombre, en buen estado: Lord Cochrane 2390. 9-marz.

MOTOS: DESDE 2.500 PESOS casi nuevas. Delicias 119. 10-mar

VENDO CARRETELA CHICA 2 ruedas. Sta. Isabel 094. 10-mar

SE VENDE CARRETON AREnero aperado. León Prado 2168. Población Mirador. 9—Mar.

480 VENDO RICA BICICLETA marca Hayser, con todos accesorios: Santiago 1161. 9-marz.

LLEGO UNA MOTO NUEVA DKW, modelo 1937, en $ 7.300 Delicias 119. 10-mar

¡¡BICICLETAS NIÑOS Y SEñoritas!! Ocasión vende. Brasil 8. Teléfono 68077. 22-mar.

TRICICLO VENDO OCASION: Roberto Espinoza 1548. 8-marz.

5) ARRIENDOS BUSCADOS

SITIO CASA CHICA, PREFErencia localcito barrio Independencia, Vivaceta, Recoleta, necesitase arrendar. Canon: Bezanilla 1666. 8-mar.

CASA, OFICINA, NECESITO, barrio Independencia, Recoleta. Tratar: Recoleta 148. 11-mar

NECESITO CHALECITO, toilett instalada, cercano tranvías 3-34, cánon: $ 350. Ofertas: R. Cabrera, Castro 354. 7_marz

PAGO HASTA 350 DEPARtamento independiente, con baño. "Eveline": Casilla 13193. 9-marz.

NECESITO CASA, 5 PIEZAS, hall, baño instalado. Cánon: 300; 350, central. Tarapacá 814 B-G. 9-mar

NECESITO: PRIMERO Abril, casa quinta Ñuñoa, Providencia, hasta 500. Odé. Huérfanos 1175. 7-mar

NECESITA CASITA SIN ALtos, 3 ó 4 piezas, dependencias, gas, luz, cerca carros.— Argomedo 466. 9-mar.

NECESITO ARRENDAR VArias casas residenciales, comerciales de 300 hasta 2500. Arrendatario solvente. Bandera 154, departamento 9. 9—Mar.

NECESITO CASA GRANDE, central, 1.o de abril. Indicar canon: Casilla 2665. 9-mar.

CERCA FORESTAL, BELLAvista, etc., 4 dormitorios, Gana, Villanueva. 10_marz.

5) ARRIENDOS BUSCADOS

HASTA $ 700, NECESITO casa cinco dormitorios, próxima Alameda. Casilla 2023. 7-mar.

CASA, CHALET, 500. BELLAvista, V. Mackenna, Providencia. Sin comisión. Gana, Villanueva. Teatinos 254, Of. 63, Teléf. 87161. 10_marz.

CASA 5 HABITACIONES, profesional, 8,000. Radio comercial centro, sin comisión. Gana, Villanueva. 10-marz.

NECESITO CASA BARRIO alto, tres dormitorios. Cánon hasta $ 350. Conferencia 423 9-mar

DESEO ARRENDAR LOCAL chico bien central, pagando derecho llaves, escribir casilla 2720. 9—Mar.

CASITA PARA 15 MARZO, radio Rosas-Balmaceda-Brasil-Matucana: Barroso 775. 9-marz.

FAMILIA EXTRANJERA, sin niños, busca chalet, pocas piezas, baño instalado, H. R., Casilla 3956. 9-mar.

ARRIENDO CASA-QUINTA hasta $ 300. Escribir Santa Victoria 450. 9—Mar.

SE ARRIENDA UN DEPARtamento de dos piezas, con sitio, para industria.— Santa Isabel 0151. 8-mar

2,000, 3,000, NECESITO URgente espléndida residencia, buena situación, amplios recibos, 4 dormitorios, 2 baños, gran sitio.— Barbieri, Bolsa Comercio, oficina 338. 9-mar.

PIEZA AMOBLADA, PARA caballero, barrio en Ñuñoa, necesito. Ofertas Casilla 973. 7 M.

MATRIMONIO CON UN NIño necesita en casa propietario media casa, completamente independiente, preferiría con garage. Pago trimestres anticipados. Carnet 447376. Correo 3. 7—Mar.

6) ARRIENDOS OFRECIDOS

Casas y Sitios

$ 300 GENERAL MACKENNA 1039, altos modernos, 5 habitaciones, hall, servicios. Mar. 22

REGIAS PIEZAS CAlle, atención esmerada. Teléfono, espléndida comida. Huérfanos 1660. Marz. 9

MUDANZAS "PARA TODOS Sale el Sol". Trasladó su oficina a Gálvez 104. Teléfono N.o 87813. 21 Mar

$ 225, 260, 300 ARRIENDANSE casas nuevas. Nataniel 2036. Mar. 9

DOS LINDOS DORMITORIOS uno para matrimonio, otro para caballero; balcones frente plaza, espléndida comida, únicos pensionistas casa honorable. San Isidro 319. 7_marz.

¡¡DENTISTAS!! SALON CON instalación, luz, gas y agua, especial clínica dental y sala de espera, cañon. bajo, con clientela. San Isidro 319. 7_marz.

CASA CON GALPONES, arriendo. Argomedo 474. 8-marz.

AVENIDA VALDIVIESO 403 esquina Juana Arco, tranvías 7 y 30, arriéndase casa toda comodidad; cinco dormitorios, salón, comedor, escritorio, chimenea, baño instalado, pieza empleada, jardín, etc. Cánon trescientos ochenta pesos. 7_marz.

200, 260 ARRIENDO CASAS recién refaccionadas. Tratar Maturana 718. 7-marz.

ARRIENDASE CASA. WAShington 1232. Tratar: Teléfono 64369. 7-marz.

550.— MARIN 0196. CINCO habitaciones, dependencias, jardín, parrón. 7-mar

ARRIENDASE CASA NUEVA. Santiago Concha 1214. Tratar: Claras 431. 7-mar

$ 230. ARRIENDO ALTOS: 6 pizas. Madrid 1351. 7-marz.

600 ARRIENDO CHALET COmodo, 7 piezas y dependencias. Avenida Salvador 1412. 10-marz.

REGIA CASA, DOS PISOS, cuatro dormitorios, jardín, garage, servicios instalados. Eucaliptus 436. 7-marz.

6) ARRIENDOS OFRECIDOS

Casas y Sitios

140, BULNES 1421, BUENOS bajos. 8-mar.

250 CASITA APARENTE, tres adultos, gas, baño. Llaves: San Isidro 217. 7_marz.

ADMINISTRACION DE PROpiedades Fernando Izquierdo Valdés, toma arriendos y administra propiedades. Anticipa dinero. Calle Antofagasta N.o 3575. Teléfono 62192. 9—Mar.

300, SAN BERNARDO, PRAT 782, casa quinta, baño instalado. Tratar: República 105, Teléfono 67719. 9-mar

ARRIENDO CASA CON O SIN local comercial, próxima plaza de Ñuñoa. Irarrázaval 3481. 9-mar

CHALET MODERNO, CINCO dormitorios en $ 800. Verlo y tratar: José Domingo Cañas 1357. 9-mar

240 CASA. SAN FRANCISCO 1203. 8-mar

CASA: 9 DEPARTAMENTOS, almacén esquina, garage. Cenotario 497. 10-mar

$ 300 ARRIENDO CASA-Quinta, 1,500 mts., calle Carmen 3278 (Ñuñoa), góndola puerta. Tratar: 21 de Mayo 517. 9-marz.

700 RESIDENCIA MODERNA con muebles, barrio alto, familia sin niños, ofrezco: Av. Bilbao 1042. 9-marz.

ARRIENDASE CASA APROpiada industria: San Isidro 81. Verla: 4-6. 7-marz.

ARRIENDO CASA $ 250, 5 piezas, hall y patio. Todo servicio, vereda. Conferencia 1535. Tratar San Ignacio 170. 9—Mar.

ARRIENDO CASA NUEVA, 4 dormitorios, dos halls, baño instalado, dependencias, buen patio, $ 350. Matías Ovalle 818 entre Colón y O'Higgins. 9-mar

650, ARRIENDO CASA CINco dormitorios, toilette instalada. República 115, altos. 9-mar.

KORNER 1809, A 30 METROS carro Bilbao, arriendo magnífico chalet moderno recién construido. Primer piso: living, escritorio, comedor, toilette visitas, cocina con estanteria, pieza empleados, despensa, subterráneo, hall, dos terrazas. Segundo piso: cuatro amplios dormitorios con respectivos closet, 2 toilettes, hall, tres amplias terrazas, calefacción central. Jardín, pérgola, parrón, árboles frutales, gallinero y una pieza empleado con su toilette independiente. Garage. Terreno, 1.200 metros cuadrados. 9-marz.

360 BAJOS NUEVOS, BAÑO: Carmen 195. 9-marz.

800 CHALET MODERNO, 4 dormitorios, living, chimenea, garage, teléfono, cocina y lámparas instaladas, entre Seminario-Bustamante. Dueño: Teléfono 64284. 7-marz.

ARRIENDO UNA O DOS PIEzas con cocina: San Alfonso 1366. 9-marz.

CISTERNA, CONDELL 482, arriendo cómoda casa-quinta árboles frutales. Tratar: Cumming 246. 9-marz.

$ 600 CHALET GENERAL SALvo 184, garage, jardín, instalaciones completas, arriéndase. 9-marz.

200 CASA MODERNA. CENtralísima, 4 piezas, galería, baño instalado: San Pablo 1239. 9-marz.

350 ESPLENDIDOS ALTOS, siete piezas, hall, galería, dependencia, Moneda 2474. Tratar: Libertad 450. 9-mar.

ARRIENDASE CASA MUY limpia, cerca Avenida Portales y Quinta Normal. Tratar: Meipú 151, casa 1. 10-mar.

300, MAIPO 311, PROXIMO Recoleta, arriendo casa seis habitaciones, dependencias, patio frutal. 9-mar.

ARRIENDO EXTENSA CASA quinta. Mapocho 5830. 9-mar.

SE ARRIENDA CASA EN JAviera Salas 4107. 4 piezas, cocina, patio. 9-mar

SASTRERIA
EL CREDITO
NUEVO
SAN PABLO 2675
ENTREGA TERNOS
SOBRE MEDIDA
CON GRANDES
FACILIDADES DE PAGO

31-Dic.-37

6) ARRIENDOS OFRECIDOS

Casas y Sitios

CHALET, 3 DORMITORIOS, comedor, dependencias, jardín, frutales, arriendo: Miguel Claro 762. Verla: 2 a 6. Tratar: 21 de Mayo 592. Teléfono 63911. 9-mar.

$ 350.— ALBERTO MAGNO 1346, espléndida casa, 5 habitaciones, dependencias. Av. Manuel Montt 309. 9-mar

ARRIENDO CASITA 100 PEsos, Guindos alrededores. Escribir Hipódromo Chile 1092. González. 11-marz.

$ 350, ESPLENDIDA CASA, Recoleta. Compañía 1264, oficina 13.— Rouret. 9-mar.

ARRIENDASE CHALET, VAlencia 1763, Ñuñoa. Tratar: Navarra 2143, esq. Valencia. (Final Escuela Carabineros). 9-mar.

$ 250 CASA 6 PIEZAS, Patio, carros Bascuñán 1158. Tratar Crescente Errázuriz 961. 9—Mar.

CASA-QUINTA ESQUINA, estantería, plena producción, traspaso, arriendo. Carrascal 4708. 9—Mar.

140. VICUÑA MACKENNA 958, buenas casitas. 9-mar.

500. VICUÑA MACKENNA, 958, Grande, elegante, baño completo. 8-mar.

$ 400 ARRIENDO ALTOS, 8 piezas, fuera dependencias.— Santa Rosa 1047. 7-mar.

PIEZAS HIGIENICAS. GALvez 119, altos. 9-mar.

$ 210, ARRIENDO CASITA moderna. San Diego 424. 8-mar.

140, ARRIENDO CASITA A la calle. Gorbea 1725. Tratar: Huérfanos 1059, oficina 27. 10-mar.

DEPARTAMENTO AMOBLAdo, frente Parque Forestal, calefacción central. Huérfanos 1235.— Barros. 7-mar.

$ 300, EN SAN ANTONIO, arriendo chalet moderno. 5 dormitorios, totalmente amoblado Tratar: Huérfanos N.o 1223, oficina 11. 9-mar.

1.000, AVENIDA MANUEL Montt. Alto, cuatro dormitorios, dos baños, recibo, moderna, calefacción gas. Huérfanos 1235. 7-mar.

800, DIECIOCHO, 9 HABITAciones, tres toilettes, galerías, numerosas dependencias. — Huérfanos 1235.— Barros. 7-mar.

1,000, TEATINOS, LADO DElicias, casa nueva, calefacción central, instalaciones, closet, toda comodidad. — Huérfanos 1235.— Barros. 7-mar.

ARRIENDASE CASA ALTOS. Molina 18. 7-mar.

$ 110. CASITA 3 PIEZAS Y dependencias. Echeverría 973, casita 1. 8 M.

2,500. LUJOSA, AMPLIA REsidencia, frente Parque Providencia, recién construida, 5 dormitorios, 3 baños lujosos, terrazas, garage, calefacción central, jardín, piletas. Especial para Consulados o Embajadas.— Barbieri, Bolsa de Comercio, oficina 338. 9-mar.

1,400. LUJOSO CHALET, General del Canto, todo confort, parquet, closets, calefacción central, agua caliente permanente, cocina instalada, recién construído, gran recibo, 3 dormitorios, 2 lujosos baños, terrazas, garage, jardín. —Barbieri, Bolsa Comercio, oficina 338. 9-mar.

3,000, ESPLENDIDO CHALET recién construido, gran recibo, 4 dormitorios, 2 modernos baños, closets, parquet, calefacción central, garage, terrazas, jardín, pérgola, parrón.— Barbieri, Bolsa Comercio, oficina 338. 9-mar.

DEPARTAMENTOS: JOsé Fuenzalida B., ofrece: Parque Forestal, Estados Unidos, Valentín Letelier frente Palacio Moneda, Gral. Bustamante, etc. Desde $ 500 a $ 2,500. — Huérfanos 1268. 9-mar.

380 ALTOS SEIS HABITAciones, dependencias. García Reyes 449, próximo Compañía. 8 M.

800.— ESPLENDIDA RESIDENcia Ejército. 300.—Chalet o interior independiente: Ejército 766. 8 marz.

BUENOS BAJOS ARRIENdase: San Luis 1470 (Independencia). 7-marz.

$ 200 y $ 260 ARRIENDO CAsas recién refaccionadas. Tratar Matucana 718. 12—Mar.

S. SACK
FIERRO
SAN PABLO 1179 MORANDE 817

6) ARRIENDOS OFRECIDOS

Depart. y Piezas

ARRIENDASE LINDA PIEZa asoliada a la calle en Ejército 299. Marz. 1

ARRIENDASE BUEN DEPARtamento. Diez de Julio 1397. 8-marz.

ARRIENDO UNA HASTA tres piezas, personas sin niños. Santa Filomena 244. 9-marz.

ARRIENDO PIEZA. ALEJANdro I 828. 8_marz.

PIEZA BAJOS, BALCON, TEléfono, familia honorable, Santo Domingo 1631. 9—Mar.

DEPARTAMENTO INDEPENdiente, calle, baño. San Ignacio 313. 9-mar

PERSONA HONORABLE, pieza balcón, teléfono. San Francisco 151. 9—Mar.

ESPLENDIDO DEPARTAmento moderno amoblado, agua caliente, Frigidaire calefacción, todo confort, teléfono. Tratar: Mayordoma Agustinas 1141, 4.o piso C. 9-marz.

PIEZA AMOBLADA Y DEpendencias.: San Francisco 448. 9-marz.

ARRIENDO PIEZA AMOBLAda caballero solo; baño, teléfono. Dirigirse: Independencia 207. 9_marz.

308 DEPARTAMENTO 1 PIEZa y alcoba toilette completa con agua caliente, teléfono Rosal 356. 9_mar.

DOS LINDAS PIEZAS BALcón calle, casa familia extranjera: Dieciocho 670. 9_mar.

BARRIO BELLAVISTA arriendo buenas piezas a personas solas. Melchor Concha N.o 26. 9-mar

CIEN PESOS, BUENA PIEZA amoblada, baño y teléfono. Camilo Henríquez 396. 9-mar

DEPARTAMENTOS, CASAS, chalets, con sin muebles.— American Exchange, Agustinas 1026. 20-mar.

BERNARDO O'HIGGINS 33, 2.o piso, frente Universidad Católica, arriendo departamentos, piezas con sin muebles, pensión, baño, teléfono. 20-mar.

180 ARRIENDO DOS PIEZAS grandes, balcones: Catedral 2090. 9-marz.

PIEZA PARA MATRIMONIO solo: Gálvez 144. 9-marz.

ARRIENDO CUATRO PIEzas. Tratar: Serrano 215. 9-marz.

ARRIENDO CASA CON O sin pension: Bosque 127, Los Leones. 9_marz.

ARRIENDO PIEZA CABAllero solo: Bascuñán 137. 7-marz.

BUENAS PIEZAS OFRECEn Miraflores 380. 10—Mar.

60 BUENA PIEZA, COCINA independiente, luz, patio: calle Ossa 2515 (Independencia), por Pablo Urzúa. 7-marz.

ARRIENDO ESPLENDIDA pieza a matrimonio o señoritas, en casa familia. Compañía 2821. 9_mar.

FAMILIA EXTRANJERA arrienda pieza a personas honorables: Sto. Domingo 8[illegible] 9-mar.

ESPLENDIDA PIEZA, DOS o más personas, arriendo. Dirigirse: Monjita 510. 9-m

S.SACK
San PABLO
MORANDE 817

31 Dic.-

Los AVISOS para ESTA SECCION sólo se recibirán hasta las 21 horas, los que lleguen después quedarán para el día subsiguiente.

LA NACION
Santiago, 7 de marzo de 1937

EL ORDEN ES LA VERDADERA GARANTIA

En todas las medidas e instrucciones impartidas por las autoridades se ve la decisión inquebrantable del Gobierno de mantener a todo trance el orden público durante la jornada cívica de hoy.

Este propósito, demostrado en forma práctica, ha dado al país una sensación de absoluta confianza, y la tranquilidad general que impera en todo el territorio es la mejor demostración de que el Gobierno ha logrado la finalidad perseguida. Mantener el orden por encima de todas las cosas es la única manera de dar garantías efectivas a las corrientes de opinión que se disputan los sufragios populares. Cualquiera alteración de esta normalidad iría fatalmente a favorecer a cualquiera de los bandos en lucha en detrimento del adversario. Y eso no lo puede permitir un Gobierno democrático, cuyo jefe, el Excmo. señor Alessandri, ha sabido colocar su alta investidura por encima de los intereses políticos y de las pasiones del momento.

Una elección, cualquiera que sea su importancia, no puede pasar de ser un episodio circunstancial en la marcha de un país y, aunque su resultado signifique modificar sustancialmente la orientación general de la política del Estado, no es sino un acontecimiento normal originado por los resortes legales que la Constitución establece para el gobierno del país dentro del régimen democrático.

Nuestra ley de elecciones contempla todas las vicisitudes que pueden producirse durante el acto electoral y contiene disposiciones eficaces para asegurar el secreto del voto para combatir el cohecho y remediar y castigar los fraudes que pudieran cometerse. No hay, pues, ningún motivo que aconseje al Gobierno permitir actos o intervenciones arbitrarias durante el período preparatorio de la elección, ni en la realización de ella, ni cuando se conozcan los resultados de las urnas.

Especialmente, las autoridades no pueden tolerar que con el pretexto de combatir la venalidad de algunos ciudadanos, se presione a los electores en cualquier forma para provocar alarma, dar origen a desórdenes y sembrar la intranquilidad en todas partes. Esas intervenciones no consiguen sino engendrar la violencia, que al ser puesta en uso por uno de los bandos provoca necesariamente las represalias de los otros con el consiguiente perjuicio para la libertad de sufragio. Por eso las autoridades han impartido instrucciones a sus representantes para que procedan a reprimir con toda energía los actos de violencia o de intervención, cualquiera que sea el grupo que los provoque y sin atender a otras normas que a las establecidas por las leyes.

Se han tomado todas las medidas preventivas que el caso aconseja. Pero, por sobre todo, existe en el país la seguridad absoluta de que no habrá necesidad de emplear la fuerza porque la inmensa mayoría de los ciudadanos sólo quiere expresar con tranquilidad y calma su voluntad en las urnas, sin aceptar ninguna clase de presiones, a fin de que el resultado de la elección sea el fiel reflejo de la opinión popular.

Pese a todas las alarmas e inquietudes que algunos sectores de la prensa han querido sembrar en los últimos días, el país despertará mañana en absoluta calma, para dedicarse a las tareas ordinarias sin que nada pueda perturbar su decisión de no alterar por ningún motivo el ritmo constructor que preside sus actividades.

LA FORESTACION DEL PAIS

En una comunicación reciente de la Sociedad Agrícola y Ganadera de Osorno, dirigida al Ministro de Tierras y Colonización sobre la importancia que tienen para aumentar las superficies cultivables los roces de bosques en la zona sur, se hacen consideraciones de carácter general, que pueden inducir a errores sobre el grave problema de la mantención de las reservas forestales del país.

En primer lugar, las razones que invoca la "Sago" para que no se impidan los roces, arguyendo que si esto no se hubiera practicado desde hace muchos años, la mayor parte de los terrenos del sur estarían incultos hasta el día de hoy, no es un argumento de fuerza suficiente que no admita discusión. Es natural que si treinta o cuarenta años atrás no se hubiera rozado la montaña que llegaba a veces hasta los lindes de los pequeños villorrios sureños, no sólo no se tendrían superficies cultivables, sino que tampoco se dispondría de vías de comunicación entre los pueblos, porque la tupida maraña de la vegetación borraba cada año hasta los atajos por donde hacían el tráfico de reses los arrieros. Pero desde aquellos tiempos hasta ahora, la labor de los roces ha sido tan continua, que se han destruido los grandes árboles que protegían las hoyas hidrográficas de la región, dando lugar a que los ríos se desborden todos los inviernos, destruyendo la parte germinativa de las tierras, cortando los puentes e inundando los caminos.

La parte más delicada del problema no reside, como dice la Sociedad Agrícola de Osorno, en la facultad que tiene cada propietario para apreciar la conveniencia que personalmente le reporta la eliminación de bosques dentro de su predio. Lo verdaderamente grave es que, a causa de los malos deslindes y de la insuficiencia de guardabosques fiscales, se han rozado miles de hectáreas de las reservas forestales del Estado. Tanto es así que lo que hace diez años representaba el 18 o/o de los 7 millones de hectáreas que tiene nuestro territorio, hoy está reducido a un 13 o/o de superficie arbolada. Y de ella han desaparecido, o están próximas a extinguirse, infinidad de especies que eran el orgullo de nuestra industria maderera y que tenían una gran aceptación en los mercados extranjeros.

Por eso creemos indispensable que, dada la función de control y resguardo de la riqueza nacional que tiene el Gobierno, deben dictarse preceptuaciones estrictas para que los roces y explotaciones de bosques, aun cuando sean de propiedad privada, se efectúen de acuerdo con las normas señaladas por el Departamento Técnico del Ministerio de Tierras a quien incumbe esta misión.

Más aun, estimamos que no es suficiente impedir la destrucción de los bosques, en la forma en que se efectúa hoy día, sino que es indispensable propender en forma progresiva a la reforestación. En el norte, el problema es demasiado conocido, porque las desastrosas consecuencias de la tala de árboles se advierten en que el Desierto de Atacama está avanzando cada día más, hasta amenazar seriamente a los terrenos de cultivo de la provincia de Coquimbo, en donde los fundos no pueden ya mantener las crianzas de otros años, en donde ha desaparecido la algarrobilla y se ha terminado el comercio de la chinchilla que era una fuente de entradas tan considerable para el país en el ramo de exportación.

Dentro de nuestros escasos recursos, el Estado puede incrementar la reforestación, pues según cálculos muy precisos de agrónomos especializados, se necesitan de 3 a 5 mil pesos para obtener una hectárea de bosque, incluyendo terreno, plantación, cierros y cuidados posteriores hasta el completo desarrollo de los árboles después de 20 o 25 años. De modo que invirtiendo 5 o 6 millones de pesos cada año en la reforestación del país, al cabo de 25 años se pueden tener 50.000 hectáreas arboladas, con un valor medio de 30 mil pesos por hectárea, lo que representaría para el Estado, explotándola por su cuenta o dada en arrendamiento, de manera que no pudieran volver a extinguirse las especies que es necesario conservar, una renta superior a 70 millones de pesos anuales. Y, como dice un agrónomo en una publicación recientemente aparecida: "Esta renta, destinada a proteger nuestra forestación, permitiría dar a esta obra un impulso doce o catorce veces mayor en el siguiente período forestal. Al fin de este segundo período nuestras hectáreas arboladas, tendrán un valor de 20 mil millones de pesos y producirán una renta de 800 a 1.000 millones".

Destacamos estos cálculos, porque creemos necesario llevar a nuestros agricultores al convencimiento de que el porvenir maderero de Chile es inmenso, superior muchas veces al de su producción agrícola y porque a medida que vayan abriéndose las aduanas con los tratados de compensación y comercio, hasta llegar, como es la tendencia americana, a la Unión Aduanera Continental, Chile puede ser el proveedor natural de muchos mercados extranjeros. Y la previsión de las grandes posibilidades para la economía nacional no puede hacerse a base del proyecto de cosechar diez o más centenares de quintales de trigo cada año, sino pensando en asegurar e incrementar para el futuro las grandes fuentes de riquezas naturales de que felizmente podemos disponer.

LO QUE LA POBLACION QUIERE

La epizootia de rabia que ha afectado principalmente a los perros del país, sigue su curso con constante peligro para la población. En los hospitales se han constatado numerosos casos de rabia, según dice una información de la prensa de ayer.

A todo esto, las autoridades, sobre las cuales pesa la obligación de velar por la salud y la vida de los habitantes, permanecen en una actitud poco menos que indiferente. Es efectivo que en la repartición respectiva se atiende a los mordidos y se les proporciona el tratamiento de rigor. Pero esto evidentemente no basta.

Ante un peligro tan efectivo, ante la amenaza de una enfermedad tan horrorosa como es la rabia en las personas, francamente no se comprende la displicencia con que las autoridades municipales y sanitarias han tomado este asunto. Frecuentemente la prensa anuncia nuevos propósitos para combatir el peligro; pero la verdad es que esos proyectos no se llevan a la práctica. Cada cierto tiempo la prensa dice al público que tal o cual autoridad hará esto o aquello. Pasan veinte días, y el mismo funcionario vuelve a formular idénticas declaraciones: durante el lapso no se ha hecho materialmente nada.

Esta situación no puede continuar. Ante la amenaza constante que pesa sobre cada habitante de la capital y del país en general, no puede alegarse ninguna consideración que exima de responsabilidad a las autoridades por su lenidad. Ni el pretexto de la falta de fondos es motivo plausible para prolongar un estado de cosas que es verdaderamente afrentoso. Cuando se trata de una emergencia como esta, es fácil arbitrar recursos para proporcionarse medios para combatir un flagelo que mantiene alarmada a la población.

A pesar de haberse repetido hasta el cansancio, parece que recién la Municipalidad viene a darse cuenta de que los servicios de perreras son insuficientes para dar caza a las bandas de perros que pululan por las calles de Santiago como en cualquier aldea asiática. Ningún perro que ande libre y sin bozal en las calles debe escapar de la cacería que el Municipio está en la obligación de emprender para limpiar a la ciudad de esa vergonzosa plaga.

Se comprende que sea lento y gravoso combatir una epidemia de fácil contagio, como la viruela, la grippe, la escarlatina o el tifus exantemático, pero es inexcusable que se prolongue una situación que puede terminarse rápidamente con decisión y actividad.

La población de la capital ya no quisiera recibir más anuncios y propósitos en esta materia. Lo que desea es que las autoridades responsables arbitren de inmediato las medidas que el caso requiere para salvaguardiar la vida de los habitantes, amenazada por un peligro efectivo y terrible.

SINTESIS DE EUROPA

Por FRANCISCO AMUNATEGUI

(CORRESPONDENCIA DE PARIS, POR AVION, ESPECIAL PARA "LA NACION")

El Conde Sforza, que es una de las grandes figuras políticas de la Europa contemporánea, pero que voluntariamente ha abandonado la vida pública al tomar Mussolini el poder, no se ha encerrado en un retiro pasivo. Su último cargo fué el de Embajador de Italia en París. Con el valioso bagaje de su experiencia y de sus recuerdos, continúa el combate por sus ideas, sea por conferencias (acaba de volver de un largo viaje por los Estados Unidos de América donde ha dictado cursos políticos en sus principales Universidades), sea por sus libros que siempre han obtenido un éxito sensacional. Son conocidas sus tres primeras obras, Los Constructores de la Europa Moderna, Dictadores y Dictaduras, Los Hermanos Enemigos, y esta semana, simultáneamente en París, Londres y Nueva York, acaba de aparecer la cuarta: en Francia editada por la Casa Gallimard, con el título de **Synthèse de l'Europe**, y en los países de lengua inglesa con el título de **Europe and Europeans**.

Nadie podría negar que el examen de las ideas contenidas en esta última obra no sea la más interesante de las lecciones de política internacional. Trataremos de exponer, con completa imparcialidad, esas ideas, pidiendo al lector no olvidar que por su situación, sus inclinaciones, su cultura, el Conde Sforza, no puede dejar de reprobar, con energía y con tristeza, las tendencias de la Italia fascista y que por sus orígenes y la tendencia de su política pasada, abriga para con Austria, no solo de los Habsburgos, sino también del Gobierno actual, sentimientos de violencia.

Por lo demás, en el preámbulo de su libro, Sforza se defiende de ser imparcial, o más bien pone en duda la imparcialidad de los escritores de historia contemporánea. "El pomposo Macaulay de nuestros abuelos y el pedantesco Taine de nuestra infancia" le parecen dudosos precisamente porque hablan demasiado de su imparcialidad: lo que exige ante todo el historiador es la autenticidad de las fuentes que le sirven para sus escritos.

Después de la gran guerra considera que Europa se encuentra en un estado de profundo abatimiento intelectual. Antes de la guerra, no existía sino un solo Estado verdaderamente autócrata, Rusia: la Alemania de los "Junkers" y de Guillermo II, el Austria de Francisco José respetaban la libertad de la prensa. Ahora lo que caracteriza las dictaduras de Alemania, de Italia, de Rusia, es que todos los periódicos, todos los libros, todas las publicaciones, aún las científicas, están obligados a ser instrumentos directos o indirectos de la propaganda del Gobierno. ¿Cuál es la causa de este abatimiento? Sforza señala dos: la guerra suprimió los más altos espíritus de las jóvenes generaciones, lo que no nos parece un argumento decisivo puesto que no puede probarse que todos esos altos espíritus hayan desaparecido sin excepción y, lo que parece una causa más poderosa, esos años de guerra han hecho creer a los sobrevivientes que la violencia es valor, que la obediencia ciega a los jefes es una virtud y que la palabra patriotismo absuelve de todas las villanías, como el espionaje, la mentira, la falsificación. Parece que la guerra ha servido para el nacimiento de una mentalidad favorable a la instauración y al mantenimiento de todos los actuales regímenes de excepción.

Es difícil hablar con imparcialidad de la guerra mundial, porque es casi imposible desentenderse de los prejuicios nacionales. Sforza está profundamente convencido de que la responsabilidad del gran crimen pesa ante todo sobre las castas germano-magiares que dirigían la monarquía austro-húngara y sobre "la estupidez infinita de ese maravilloso régimen de autoridad que fué la Alemania de Guillermo II", pero admite también que varios actos, de parte de los Aliados, dan, por lo menos, una apariencia de razón a ciertas tesis germánicas, entre otros, el telegrama de 28 de Marzo de 1912 del Ministro de Negocios Extranjeros Poincaré al Embajador de Francia en Londres, Paul Cambon sobre la eventual ocupación de Bélgica por los ejércitos franceses; telegrama reproducido en la obra francesa **Les Documentes Diplomatiques Francais relatifs a l'Origine de la Guerre de 1914**, de la cual 23 volúmenes, que llegan hasta el 4 de Agosto de 1914, se han publicado, to la declaración pública en 1908 de un Ministro inglés sobre la hipótesis de la escuadra inglesa que fácilmente sorprende y destruye, sin declaración de guerra, a la escuadra alemana.

Según Sforza la verdad es que la guerra de 1914 fué ante todo la guerra de la sucesión de Austria y expone varias veces en su libro esta misma idea. **El absceso austriaco** debió vaciarse en 1848 y no en 1914: en 1848 estallan movimientos nacionales en Yugoeslavia y en Hungría, pero esos dos movimientos en lugar de ayudarse se combaten y esta circunstancia salva al Imperio de los Habsburgos. Si el Austria hubiera sido desmembrada en 1848, Alemania habría constituído su unidad en forma más lenta, más segura y más pacífica y sin dar a los alemanes la impresión que el principal obstáculo para esta unidad era Francia.

Sforza considera también que la Santa Sede es uno de los responsables, espirituales, de la guerra: de un capítulo en que todas las referencias están citadas con escrupulosidad, se desprende que el Vaticano vió con marcada satisfacción, en los comienzos, una campaña, a consecuencia de la cual, por el aniquilamiento de Serbia, se habría producido una disminución de influencia de Rusia, como que la Iglesia Romana veía en el prestigio de esta potencia el obstáculo principal para una reconciliación de las Iglesias de Oriente con la Iglesia de Roma.

El Cardenal Merry del Val, como Secretario de Estado de Pío X, declaró al Conde Palffy, Encargado de Negocios austríaco ante el Vaticano, que el Papa deploraba que Austria "no hubiese infligido más pronto a los serbios el castigo que merecían", declaración que fué transmitida por el Conde Palffy al Canciller austríaco Conde Berchtold, el 29 de julio de 1914. En 1936, el Cardenal Canali, ex miembro de la Secretaría de Estado, publicó en el **Observatore Romano** varios documentos, entre otros el diario íntimo del Cardenal Merry del Val, por los que se trata de atenuar la actitud del Vaticano: no hay en esta Correspondencia espacio para exponer esta cuestión con detalles, pero Sforza, que ha seguido de cerca la polémica, publica en su libro el telegrama que el Barón Ritter, Encargado de Negocios de Baviera, ante la Santa Sede, envió a su Gobierno el 26 de julio de 1914, es decir, antes de la conversación del Conde Palffy, telegrama en que se comunica que "el Papa aprueba que Austria proceda seriamente contra Serbia y que el Cardenal Secretario de Estado espera que esta vez Austria no cederá, pues no ve en qué momento Austria hará la guerra si no se decide ahora".

Al examinar la política francesa después de la guerra, Sforza le reprocha el haber procedido tardíamente y cuando ya los acontecimientos se habían producido el no haber tenido fe en su fuerza moral y el haber creído que para defenderse es suficiente la preparación militar. Critica a Poincaré que se equivocó en toda sus previsiones y que con frecuencia ha obrado en contradicción con lo que había anunciado. Critica también a Briand por no haber tenido el valor necesario para dirigirse directamente al pueblo francés en el momento oportuno, y haberlo hecho sólo años más tarde, para seguir su política que era admirable. Sforza no agrega que aún al fin de su vida la gran mayoría del país habría seguido a Briand, pero que éste dudó de su poder y le faltó confianza para su ideal: tal vez se sentía ya enfermo y muy gastado para tal misión. El autor querría que Francia consintiese en el sacrificio de una pequeña parte de su independencia nacional en favor de una organización europea justa y segura y que en todo el país "el instinto social fuese una verdadera religión" y agrega que ninguna nación sería tan grande como Francia si ésta llegase a conciliar la fe social que anima, por ejemplo, a la juventud rusa y el sentido individual de su pasado.

Al tratar del sentimiento religioso, Sforza recuerda que en Francia fueron dos escritores católicos los que hicieron más daño a la Iglesia, Veuillot, que después de 1870, quiso preparar el desquite sacrificando a Italia y estuvo cerca de preparar otra guerra y Drumont con su campaña anti-semítica y su desgraciada propaganda contra Dreyfus. Así se comprende fácilmente la razón por qué, después de la agitación política de 1934, que produjo los trágicos acontecimientos de 6 de febrero, las personalidades más representativas católicas opusieran la más completa frialdad a la campaña nacionalista que se iniciaba. Esas personalidades recordaban que después de la experiencia de Veuillot, fueron votadas las leyes laicas y que después de la experiencia de Drumont se había efectuado la separación de la Iglesia y del Estado y había venido el largo período de política anti-clerical del Gobierno Combes. Las agitaciones de 1934 tuvieron por resultado las elecciones de mayo de 1936 y la victoria del frente popular.

Ahora, según Sforza, la clásica división de la política en derechas e izquierdas, parece abandonada y sólo combaten entre sí el nacionalismo y el internacionalismo. La Iglesia ganaría con el triunfo de éste, es decir, con una tendencia en que los intereses franceses, basados en un ideal, se confundan con los intereses universales.

Es fácil adivinar los sentimientos con que Sforza estudia la cuestión alemana. Para él la cruzada anti-bolchevique, las ceremoniosas proclamaciones sobre la pureza de la raza ariana, el furor contra los judíos, no son sino manifestaciones de miedo, miedo de un pueblo sin fronteras naturales y miedo de ser encerrado por países poco amigos. Para explicarse el hitlerismo, hay que recordar una crisis análoga que conoció, hace cuatro siglos, el pueblo alemán, pero "más profunda y más seria": la Reforma. La rebelión de Lutero fué en la práctica una rebelión contra la libertad de la ciencia y del pensamiento o, en todo caso, fué la consecuencia que trajo para Europa central. El racismo hitleriano, Lutero lo proclamó también declarando: "Nosotros alemanes, sólo somos alemanes y queremos permanecer alemanes"; Hitler ha hecho exactamente lo mismo en **Mein Kampf**. En cuanto a la política exterior de Hitler, el autor que examinamos la expone con una gran precisión: ensanchamiento territorial hacia el Este, alianza con Gran Bretaña e Italia, aniquilamiento de Francia y especialmente de "todo Estado que cerca de Alemania pretenda llegar a ser una nueva potencia militar que constituyese un peligro contra Alemania, lo que nos dá, no sólo el derecho, sino la obligación de impedir por todos los medios, incluso el de las armas, el nacimiento de ese Estado y la obligación de destruirlo si ya ha nacido". Este programa de hegemonía europea reserva probablemente terribles pruebas al país que sufre en forma pasiva la dictadura de hombres con sueños tan anacrónicos, y Sforza recuerda el ejemplo de Napoleón que, después de ser durante más de diez años adorado casi como una divinidad, se sintió aislado, y que durante la campaña de Francia temía salir de su Palacio o de su Cuartel General por miedo a las protestas populares.

Para Inglaterra el gran hecho nuevo después de la guerra es la obligación que pesa sobre ella de considerarse como potencia europea. Sus sentimientos pacifistas son conocidos, pero Sforza le reprocha el no seguir su ideal con más tenacidad. La política inglesa y la política americana, agrega, tienen grandes analogías: los dos países no pretenden extender su Imperio, sino al contrario, los americanos en Filipinas y los ingleses en India y en Egipto tratan de disminuir sus responsabilidades. La base de la política de Inglaterra es el equilibrio europeo y de América el equilibrio de Extremo Oriente y sin embargo estas dos democracias no comprenden hasta ahora que una unión completa entre ellas sería una fuerza extraordinaria para la paz del mundo: si otro Wilson de Londres o de Wáshington, asegura Sforza, proclamase que no puede existir comunidad internacional fuera del cuadro de la libertad, de la democracia y de la paz, se conmovería el mundo entero.

Las relaciones de Gran Bretaña con sus Dominios da tema para uno de los capítulos más interesantes de la obra que analizamos. En nuestro época, el Imperio Británico se ha transformado en un **Commonwealth**, es decir, en el hecho, en una República. El origen de este deseo de independencia de los Dominios se encuentra en 1791 al crear el Canadá un Parlamento después de contar con el apoyo de los liberales ingleses a raíz de la revolución americana. En 1859 fué Canadá también quien impuso derechos de aduana a las mercaderías originarias de la Metrópoli e Inglaterra se inclinó y admitió así el precedente de la autonomía fiscal de sus colonias. Por fin la guerra consagró la independencia de los Dominios y en 1922 se confirmó esta independencia al pretender Lloyd George arrastrarlos, sin consulta previa, en la lucha contra los turcos: el Primer Ministro de Canadá protestó y se limitó a declarar que Canadá, país libre no tenía dificultades con Turquía.

Una de las razones más poderosas de la adhesión de Inglaterra a una Sociedad de Naciones, verdadera y fuerte, debe buscarse en la simpatía profunda y sincera que los Dominios abrigan por el organismo de Ginebra al cual obedecerían más fácilmente que a los deseos de Downing Street.

Según Sforza la evolución de la política belga viene de la importancia cada vez mayor que el elemento flamenco tiene en el país. No debe olvidarse que el ochenta por ciento de los soldados belgas de la guerra eran flamencos. En 1920 Gran Bretaña y Estados Unidos debían firmar un pacto que acordaba asistencia a Francia en caso de agresión no provocada de parte de Alemania. Este pacto protegía igualmente a Bélgica. Inglaterra, siendo Lloyd George Primer Ministro, aprovechó del rechazo americano para dejar a Francia aislada, lo que constituyó una gran responsabilidad pues obligó a Francia a aventuras peligrosas como la ocupación de la Ruhr. Bélgica, ante este aislamiento, firmó con Francia el acuerdo militar de 1920 que tanto inquietó a los flamencos, que pidieron un acuerdo semejante con Inglaterra, acuerdo que pudo ser firmado en Cannes en 1922, si la censura del Parlamento francés no hubiese hecho caer a Briand al mismo tiempo que los proyectos de acuerdo anglo-francés y anglo-belga. Sabemos que si Van Zeeland ha anulado el acuerdo de 1920 ha sido a causa de la desilusión de los pequeños Estados en la cuestión de Etiopía, en los fracasos de la Sociedad de las Naciones y en las violaciones del Tratado de Locarno. Francia e Inglaterra deben aceptar en todo esto su parte de responsabilidad.

A pesar de todo, Bélgica sigue siempre fiel a Locarno: si llegase a sufrir una invasión extranjera, no se contentaría con una resistencia simbólica, como la de la Gran Duquesa de Luxemburgo, en agosto de 1914, al detener su coche durante un minuto a través del camino por el que avanzaban los alemanes. Además si se mostrase indigna de su pasado, Bélgica sabe que al final de la guerra su territorio y el de sus colonias sería objeto de discusión entre los vencedores. Churchill en octubre de 1936, en un discurso en los Comunes, hizo comprender claramente a los pequeños países que no permanecieran fieles al espíritu de la Sociedad de las Naciones, el riesgo que corrían de pagar con sus patrimonios coloniales los arreglos futuros de los grandes países.

Esperamos en la semana próxima terminar este panorama político de Europa.

F. A.

París, 27 de febrero de 1937.

El Servicio Dental Escolar Obligatorio

Estimado Director:

Con ocasión de la extensión y nueva estructura que se dará al Servicio Dental Escolar Obligatorio, el diario de su digna dirección publica, en la edición de hoy, un editorial destinado a hacer ver la necesidad de aprovechar el mecanismo de este Servicio, a fin de efectuar una atención médico-sanitaria en todas las escuelas públicas del país.

Se manifiesta en dicho editorial que la amplitud que se ha querido dar, aumentando cada año las clínicas dentales y los servicios ambulantes urbanos y rurales, ha exigido, como es natural, una organización burocrática que debe tener a su cargo la formación de estadísticas, la revisión de carnets, la contabilidad, etc., que necesita para su correcto funcionamiento y tener en cualquier momento, datos precisos para orientar al personal técnico-directivo; y se agrega, al final, que la organización burocrática del Servicio Dental parece que va resultando demasiado grande.

Estas afirmaciones me han movido, estimado director, a dirigirle la presente carta para expresarle que la amplitud que de año en año se va dando al Servico Dental Escolar no obedece sino a un mandato expreso de su ley orgánica, que desea hacer llegar los beneficios de la atención dental a todos los escolares de la República. Y, por otra parte, que su nueva organización reduce al mínimo, precisamente, el número de funcionarios encargados de las labores auxiliares.

En efecto, el artículo 27 del reglamento orgánico del Servicio, que en fecha próxima entrará en vigencia, dispone textualmente: "El Servicio Dental Escolar Obligatorio desempeñará funciones estrictamente técnicas dentales. Las funciones administrativas generales y las funciones especializadas — como ser estadística, contabilidad, aprovisionamiento, etc. — serán desarrolladas por los Departamentos respectivos de la Dirección General de Sanidad. Para la atención de estas actividades los Departamentos respectivos de esta repartición pública aumentarán su personal con cargo al presupuesto del Servicio Dental Escolar".

De tal manera que con uno o dos empleados más en cada Departamento de Sanidad afectado con el cumplimiento de esta disposición, bastará para realizar los trabajos de estadística, contabilidad, etc., tantas veces mencionados, que demande el funcionamiento del Servicio y, muy por el contrario de parecer una organización burocrática "demasiado grande", dada la magnitud de sus servicios y los beneficios efectivos que presta, resulta demasiado reducida.

Agradeciendo la acogida que usted quiera dispensar a estas líneas en el diario que dirige, lo saluda afectuosamente su S. S. y Aftmo. amigo — **Erasmo Vásquez L.**, Director del Servicio Dental Escolar Obligatorio".

Con un candidato

—¿Con que usted se presenta a la elección?

—No, mi amigo; me presentan. Un grupo importante de amigos y correligionarios me ha convencido de que no tengo derecho a negar mi concurso al progreso del país. Y aquí me tiene Ud. con mis negocios particulares abandonados, y dispuesto a sacrificarme en el Parlamento.

—Muy bien. ¿Y cuál es su programa?

—En dos palabras: mi programa es de puras bondades: buena casa, buena alimentación, buen trabajo y buenas distracciones para todos.

—No está mal. Pero, ¿cómo cree usted obtener eso?

—Desde luego, disminuyendo las contribuciones y aumentando los sueldos de los empleados públicos, el monto de las jubilaciones y el de los salarios de los obreros del Estado. Habrá que aumentar, asimismo, las obras públicas y los carabineros en los campos.

—Magnífico. Sin embargo, ¿podría usted precisar la forma de realizar este plan?

—No hace falta, mi amigo. Los detalles son del resorte del Ministro de Hacienda. A los legisladores sólo nos cumple fijar ideas generales, puntos grandes de orientación, doctrinas apropiadas para el buen manejo de los negocios públicos.

—Exacto. Siga. Veo que usted será un instrumento eficaz para la prosperidad colectiva. ¿Y qué me dice del problema de la alimentación y del de la baja de la moneda?

—Bueno. La moneda está muy abajo y los alimentos muy arriba. Hay que subir la moneda y bajar los alimentos. Eso es todo.

—Por supuesto. Parece sin embargo, que no es tan sencilla la operación.

—No lo crea. Si se va de frente contra los intereses creados, la cosa resulta facilísima. Desde luego, producir mucho y evitar las exportaciones. Y en vez de sembrar alfalfa y trébol, que son alimentos para los animales, sembrar trigo y porotos, que son alimentos para los hombres. Por lo que toca al valor de la moneda, se puede fijarlo por una ley, a fin de independizarnos, alguna vez, de los cambios internacionales.

—Y sobre el régimen bancario, ¿tiene usted algunas ideas?

—Claro. Y muy precisas. Usted se habrá fijado en que los Bancos, hasta ahora, se limitan a dar dinero a los que tienen depósitos en cuenta corriente y a los que ofrecen buenas garantías para los préstamos. Pues bien, yo pregunto a la opinión pública de todo el país y a mis electores en particular, ¿qué gracia hacen con esto?

Para fomentar una vida fácil, para que todo el mundo viva contento, para que la prosperidad alumbre en todos los hogares, hace falta que este régimen nefasto cambie por completo. Los Bancos deben entregar dinero precisamente a quienes no tengan depósitos ni puedan ofrecer garantías. De este modo, cumplirán su misión de animadores en nuestra vida económica, propendiendo a que hasta la ociosidad se convierta en capital.

Abrumado, mi interlocutor se calló. En ese momento, también varios electores reclamaban su atención. Y uno de sus propagandistas le pasó el retrato para los affiches de propaganda. En él aparece mi amigo con una de las manos sosteniéndole la cabeza, como si ésta estuviera a punto de caérsele, al peso de tantas ideas y pensamientos profundos.

D. A. G.

Organizaciones ferroviarias presentaron un memorial al Presidente de la República

"Los ferroviarios son enemigos de movimientos revolucionarios y reconocen el espíritu de justicia social del Excmo. señor Alessandri", dicen los firmantes del documento

El Comité Central de las organizaciones ferroviarias del país ha elevado a la consideración de S. E. el Presidente de la República un interesante memorial, documento que contiene las aspiraciones económicas del gremio, y la situación de los empleados y obreros separados, con motivo de la huelga de febrero del año pasado.

EL PROBLEMA ECONOMICO DEL GREMIO

En la primera parte del documento analiza la situación económica del gremio y los movimientos tendientes a obtener aumentos de sueldos. Afirma que durante más de un año estuvieron luchando por conseguir el aumento y la gratificación correspondientes, sin haber obtenido el logro de sus aspiraciones.

Y que la huelga de febrero del año pasado no habría sido declarada, si el señor Director General hubiera repartido la gratificación o aceptado un mejoramiento de sueldos. Como resultado de la huelga, dicen, hubo separaciones, muchas de las cuales, según el criterio de las organizaciones de ferroviarios, fueron injustas, en atención a que muchos de ellos estaban con licencias y se encontraban enfermos. Estiman, además, que varios empleados y obreros, han sido víctimas también de malos elementos que han proporcionado informes falsos y tendenciosos a las autoridades y al Gobierno.

CONFIAN EN EL ESPIRITU DE JUSTICIA DE S. E.

"El personal ferroviario no es partidario de estos movimientos de efervescencia: nosotros sólo queremos trabajo y justicia", dice textualmente el memorial.

Finalmente, las organizaciones ferroviarias dicen que piden expresan lo siguiente:

"Nosotros sabemos muy bien que V. E. es el padre de todas las leyes sociales chilenas, consideradas las mejores del mundo; pero, desgraciadamente, los anhelos de una mayor justicia humana que abriga V. E. son burlados en muchos casos por personas que, por su situación en la Administración Pública o en Empresas semifiscales, están más que nadie en la obligación de cooperar leal y honradamente a que estas leyes no sean desvirtuadas.

Al recurrir nuevamente a V. E. en demanda de justicia, lo hacemos en la seguridad que no tolerará que sus buenos deseos sean burlados. El personal ferroviario sabe, y por esto espero confiado, que V. E. abriga sentimientos de una amplia justicia, y que en esta ocasión hará uso de sus prerrogativas constitucionales para demostrar una vez más que su espíritu democrático y justiciero pasa por sobre todas las bajas pasiones, y sólo acepta el triunfo de la verdad y de la justicia".

DE DEFENSA

Nuevos grupos de aviación serán creados en varias de las ciudades de provincias

Se estudia la instalación de los de Concepción y Magallanes. — Mejoramiento de la defensa anti-aérea. — Otras noticias de Defensa

De acuerdo con el plan de inversiones de los $ 100.000.000 destinados al mejoramiento de los servicios aéreos, se estudia en la actualidad un proyecto que consulta la creación de dos nuevos grupos de aviación. Uno de ellos sería ubicado en Concepción y el otro en Magallanes, que tendría como base la actual base de anfibios de Bahía Catalina.

Se estudia, además, el mejoramiento de la defensa antiaérea en provincias, la construcción de nuevos puertos aéreos y de maestranzas para la aviación.

Accidente sufrió el ayudante del Subsecretario de Marina. — Guarda cama, a causa de las lesiones sufridas en un accidente automovilístico, el ayudante del Subsecretario de Marina, señor Abel Muñoz.

Su estado no es de gravedad.

Jefe de la Oficina Confidencial. —Para ocupar el cargo de jefe de la Oficina Confidencial de la Subsecretaría de Marina, se da el nombre del capitán de fragata señor Raúl Castro, en reemplazo del capitán de fragata señor Gustavo Carvallo, que ha sido designado Adicto Naval a la Embajada de Chile en Río de Janeiro.

FACILIDADES PARA LOS QUE DESEEN ASISTIR A LA EXP. DE PEÑUELAS

El 11 del presente se inaugurará la gran exposición industrial, ganadera y agrícola de Peñuelas, con asistencia de Ministros de Estado y distinguidas personalidades, especialmente invitadas.

El Centro Coquimbo Atacama ha organizado una excursión de turismo a fin de facilitar la visita a dicha exposición, de parte de los coquimbanos y atacameños residentes en Santiago. Con este objeto se aprovechará el tren rápido que sale a las 8 horas del jueves. El valor del pasaje será de $ 213.20 ida y vuelta, válida para el tren rápido del martes 16.

Por informaciones particulares se sabe que el martes próximo llegarán a Coquimbo numerosos agricultores peruanos que van a la exposición a adquirir ganado.

Invierta su dinero en propiedades de renta

$5.000. PROXIMO INDEPENDENCIA y Lastra, dos casas independientes, 11x23 m. Deben 17.000. Ossandon. Bandera 168.

$6.000. JUAREZ, DOS CASAS independientes, bien tenidas: 17x16 m. Deben 18.000. Ossandon. Bandera 168.

$5.000. BARRIO INDEPENDENCIA, inmediato O'Higgins, ocho departamentos independientes, muy bien tenidos: 21x32 m. Facilidades. Ossandon. Bandera 168.

$9.000. INMEDIATO LORD COchrane, 3 cuadras de Av. Matta, tres casas independientes y un garage; construcción sólida. Renta mensual: 660. Ossandon. Bandera 168.

$9.000. SANTA ROSA, 3 CUADRAS de Delicias, dos locales comerciales y un cité; 13.50x74 m. Deben 16.000 Caja Hipotecaria. Ossandon. Bandera 168.

$5.000. INMEDIATO Gral. MACkenna y Brasil, propiedad de renta, compuesta de once casitas independientes, bien tenidas. Renta mensual: 1.040. Deuda 8.000. Ossandon. Bandera 168.

$9.000. RIQUELME, ANTES DE Mapocho, dos casas independientes, sólidas: 12x30 m. (Se permutaría por otra propiedad de menos o igual precio). Deben 28.000 Caja Hipot. Ossandon. Bandera 168.

$9.000. SAN PABLO, EN LA PARte más comercial, casa, bodega y local: 480 m2. Debe 12.000 Caja Hipot Ossandon. Bandera 168.

$5.000. PROXIMO IRARRAZAVAL y Manuel Montt, tres casas independientes, esquina en buen estado. Deben 30.000. Ossandon. Bandera 168.

$100.000. SANTO DOMINGO, ANtes de Esperanza, dos casas independientes, bien tenidas, construcción sólida. Deben 42.000 Caja Nacional de Ahorros. Ossandon. Bandera 168.

$110.000. INMEDIATO VERGARA Y Toesca, dos casas modernas, construcción de concreto. Debe 40.000 Banco Chile. Ossandon. Bandera 168.

$110.000. BARRIO BELLAVISTA, una cuadra de Plaza Italia, dos casas modernas, construcción de concreto; 400 m2. Deben 30.000 B. Hipotecario. Ossandon. Bandera 168.

$115.000. DOMEYKO, ANTES DE Ejército, dos casas independientes, bien tenidas; 20x20 m. Deben 23.000 Caja Hipot. Ossandon. Bandera 168.

$120.000. BARRIO RECOLETA, INmediato Río de Janeiro, dos casas bien tenidas, sólidas. Facilidades. Ossandon. Bandera 168.

$110.000. Av. PORTALES, PROXImo Cumming, 14 departamentos bien tenidos. Debe 60.000. Ossandon. Bandera 168.

$120.000. ENTRE AMUNATEGUI Y San Martín, antes de Mapocho una casa muy bien tenida y dos locales comerciales; construcción sólida: 14x18 m. Debe 4.000. Ossandon. Bandera 168.

$120.000. ROSAS, PROXIMO MAnuel Rodríguez, casa con local comercial: 674 m2. Debe 30.000. Prosec. Mutua. Ossandon. Bandera 168.

$125.000. TRES CUADRAS DE DElicias, antes de Ejército, cuatro casas independientes, con frente a dos calles; muy bien tenidas. Renta mensual: 1.190. Ossandon. Bandera 168.

$130.000. BARRIO INDEPENDENcia, Av. La Paz, inmediato Dávila, propiedad esquina, compuesta de tres casas y un local con casa habitación; construcción moderna. Renta mensual: 1.040. Deuda: 50 mil Caja Nac. de Ahorros. Ossandon. Bandera 168.

$130.000. DELICIAS, PROXIMO Universidad Católica, dos casas independientes, bien tenidas. Deben 56.000 Caja Hipot. Ossandon. Bandera 168.

$130.000. SANTOS DUMONT, PROximo Independencia, 2 casas bien tenidas, y un garage independiente con algunas piezas. Deben 112.000 Caja EE. Particulares. Ossandon. Bandera 168.

$130.000. SANTA ROSA, 3 CUAdras de Delicias, dos casas bien tenidas. Deben 37.000 Caja Hipotecaria. Ossandon. Bandera 168.

$145.000. HUERFANOS, ANTES DE Esperanza, dos casas independientes, bien tenidas. Deben 50.000 Caja de Ahorros. Ossandon. Bandera 168.

$150.000. MOLINA, INMEDIATO Delicias, dos casas modernas, muy sólidas. Deben 40.000 Caja EE. Públicos. Ossandon. Bandera 168.

$150.000, BARRIO INDEPENDENcia, inmediato Escuela de Medicina, dos casas independientes, extensas. Ossandon. Bandera 168.

$150.000, INMEDIATO LA PLAZA Brasil, dos casas muy bien tenidas, sólidas. Deben 25.000 Banco Hipotec. Ossandon. Bandera 168.

$150.000, PROXIMO LIBERTAD Y Catedral, dos casas modernas, muy bien tenidas; construcción sólida. Deben 38.000 Caja de Ahorros. Ossandon. Bandera 168.

$153.000, MATUCANA, INMEDIAto Catedral, tres casas y dos locales comerciales. Deben 33.000 Bco. Hipot. Ossandon. Bandera 168.

$160.000, ARTURO PRAT, 3 CUAdras de Delicias, una casa y dos locales; 16x72 m. Debe 42.000 Caja Hipot. Ossandon. Bandera 168.

$160.000, ESPERANZA, ANTES DE Catedral, propiedad de renta compuesta de siete casitas. Renta mensual: 1.615. Ossandon. Bandera 168.

$160.000, INMEDIATO EJERCITO y Gay, dos casas muy bien tenidas; 20x22 m. Renta mensual 1.200, deuda 18.000 Caja Hipot. Ossandon. Bandera 168.

$160.000, SAN PABLO, EN LA PARte más comercial, una bodega con habitaciones y dos almacenes id.; 16x70 m. Deben 30.000. Ossandon. Bandera 168.

$165.000, SAN IGNACIO, PROXImo a Delicias, casa con dos almacenes, interior conventillo; 1.320 m2. Debe 45.000 Caja Hipot. Ossandon. Bandera 168.

$170.000, CATEDRAL, PROXIMO A la Plaza Brasil, propiedad esquina, dos casas y dos almacenes; 450 m2. Renta anual: 17.200. Deuda 27.000 Bco. Hipotecario. Ossandon. Bandera 168.

$170.000, MOLINA, 3 CUADRAS DE Delicias, tres casas y dos locales comerciales. Renta mensual: 1.450. Deuda 40.000 Caja Hipot. Ossandon. Bandera 168.

$180.000, CARMEN, 3 CUADRAS DE Delicias, propiedad esquina, propiedad de renta, tres casas y un almacén con casa habitación. Renta mensual: 1.670. Ossandon. Bandera 168.

$185.000, BARRIO BILBAO, INMEdiato Salvador, propiedad esquina, dos casas y un local; 15x30 m. Debe 15.000 Caja de Ahorros. Ossandon. Bandera 168.

$190.000, SAN PABLO, EN LA MEjor situación, seis locales comerciales con piezas de habitación; 19x52 m. Renta anual: 18.000. Debe 39.000 Caja Hipot. Ossandon. Bandera 168.

$200.000, Av. PORTUGAL, 3 CUAdras de Delicias, casa de dos pisos independientes, 14x60 m. Debe 90.000 Caja Hipot. Ossandon. Bandera 168.

$200.000, SERRANO, INMEDIATO Delicias, casa de dos pisos independientes, muy bien tenidos, Ossandon. Bandera 168.

$200.000, ALMIRANTE BARROSO, en la mejor situación, seis departamentos muy bien tenidos. Debe 58.000. Bco. Hipot. Ossandon. Bandera 168.

$235.000. COMPASIA, 4 CUADRAS de la Plaza Brasil, propiedad esquina, dos casas independientes, muy bien tenidas, construcción sólida: 14x40 m. Debe 80.000 Caja Hipotecaria. Ossandon. Bandera 168.

$240.000, SAN ISIDRO, INMEDIAto tranvías, propiedad de renta, esquina, compuesta de tres almacenes con bodega, patio, cocina y servicios y dos casas muy bien tenidas; construcción moderna. Rentada mensual: 2.000, deuda: 60.000 Caja de las Fuerzas Armadas. Ossandon. Bandera 168.

$250.000. CATEDRAL, INMEDIATO Brasil, dos casas muy bien tenidas, independientes. Deben 32.000 Bco Hipot. Ossandon. Bandera 168

$260.000. VERGARA, 2 CUADRAS de Delicias, dos casas bien tenidas; 25x44 m. Deben 60.000 Caja EE. PP. y PP. Ossandon. Bandera 168.

$285.000. ECHAURREN, 2 CUADRAS de Delicias, edificio moderno, esquina, calefacción central; tres departamentos de lujo y un almacén esquina. Debe 163.500 Bco. Hipot. y Edwards. Ossandon. Bandera 168.

$290.000. INMEDIATO V. MACKENna, 3 cuadras de Plaza Italia, dos casas modernísimas, independientes, construcción de lujo; calefacción. Deben 110.000 Caja. Ossandon. Bandera 168.

$320.000. CATEDRAL, ESQUINA, antes de Esperanza, propiedad de renta, compuesta de 4 casas, 4 locales y un almacén esquina; construcción sólida: 25x40 metros. Renta, el 12,8 o/o de interés. Debe 80.000 Caja Hipot. Ossandon. Bandera 168.

$300.000, BARRIO BELLAVISTA, 3 cuadras del parque Forestal, propiedad compuesta de 12 casitas independientes. Renta: 2.600. Ossandon. Bandera 168.

$300.000, HUERFANOS, INMEDIAto Plaza Brasil, propiedad esquina, tres casas muy bien tenidas, construcción sólida. Debe 80.000 Banco Hipot. Ossandon. Bandera 168.

$330.000, PROXIMO SANTO DOmingo y Cumming, propiedad de renta compuesta de 44 casitas independientes y 3 locales con casa habitación. Debe 37.000 Caja Hipot. Ossandon. Bandera 168.

$370.000. CASTRO, 4 CUADRAS DE Delicias, propiedad esquina, compuesta de 14 departamentos, 2 almacenes y un local. Renta mensual: 3.500. Ossandon. Bandera 168.

$390.000, NATANIEL, INMEDIATO Delicias, edificio de lujo, compuesto de 4 departamentos de lujo con calefacción central; construcción modernísima. Debe 90 mil Bco. Hipot. Ossandon. Bandera 168.

$420.000, SAN MARTIN, CINCO casas modernas recién terminadas y 2 locales comerciales, construcción sólida. La mitad de la propiedad no paga contribuciones. Debe 150.000 Caja Hipot. Ossandon. Bandera 168.

$430.000, FRENTE AL PARQUE FOrestal, edificio de lujo, compuesto de 4 departamentos muy confortables, calefacción central. Rentables, 37.560. Ossandon. Bandera 168.

$500.000, PROXIMO SANTO DOmingo y Brasil, propiedad muy bien tenida, compuesta de 8 locales con cortinas de fierro y piezas habitación y 16 departamentos independientes. Renta mensual: 5.000. Deuda: 90.000 Caja. Ossandon. Bandera 168.

$500.000, REPUBLICA, PROXIMO Delicias, propiedad esquina, dos casas muy amplias, bien tenidas; 30x46 m. Ossandon. Bandera 168.

$550.000, MONEDA, 2 CUADRAS DE San Antonio, dos casas muy bien tenidas, amplias, 18x43.80 m. Deben 220.000 Caja Hipot. y B. Chile. Ossandon. Bandera 168.

TRES OPORTUNIDADES

MAGNIFICA RESIDENCIA. Inmediato V. Mackenna, antes de 18 de Julio, construcción moderna, de todo confort, dos pisos y subterráneo. Lujosos recibos, toilette de visita, 3 dormitorios, baño, dependencias, garage. Precio: 160.000. Deuda 60.000 Caja Nac. de Ahorros. Ossandon.

CASA QUINTA, POBLACION BUEnos Aires, una cuadra de ómnibus Tropezón; construcción sólida, muy bien tenida; 31.50x57.50 metros. Hall, comedor, salón, escritorio, 4 dormitorios, baño, dependencias, huerto frutal, cancha producción, gran parrón, garage. Precio: 65.000, deuda 27.500 Caja EE. Particulares. Ossandon.

CASA MODERNA, ENTRE SANTA Rosa y San Francisco, pasadita de Av. Matta; recién terminada construcción muy sólida. Gran living, comedor, 2 dormitorios, baño, dependencias, patio. Precio: 62.000. Ossandon.

URGENTE NECESITAMOS

CHALETS EN BARRIOS ALTOS y propiedades centrales, de 100 a 200.000 pesos.

Carlos Ossandón B. -:- Bandera 168

6) ARRIENDOS OFRECIDOS

Depart. y Piezas

ARRIENDANSE PIEZAS. Baquedano 533 cerca Catedral. 8-mar

PIEZAS AMOBLADAS, CENtrales, baratas, con baño. Desde $ 100. Olivares 1450. 9-mar

SE ARRIENDAN 2 O TRES piezas, con o sin muebles, baño y teléfono. Manuel Infante 2037. 9-mar.

60, PIEZA, CALLE ARCADIA 1269 (Llano Subercaseaux). 9-mar.

DEPARTAMENTOS 2, 3 DORmitorios, living, comedor, baño instalado, servicios: Vicuña Mackenna 610. 9-marz.

PIEZA AMOBLADA CASA familia, arriéndase extranjero. San Joaquín 54 (Vicuña Mackenna). 9-marz.

ARRIENDO PIEZAS CON O sin muebles, buena situación. Vicuña Mackenna 104-B. 10-mar.

PIEZA GRANDE AMOBLAda 120; chica, 60: Echaurren 272. 7-marz.

ARRIENDO PIEZAS CABAllero solo. Vendo muebles. Covarrubias 18. 7 M.

PIEZAS, DEPARTAMENTO bajos, central. Riquelme 444. 8 M.

ARRIENDO DOS PIEZAS Señora sola. Avenida La Paz 855. 8—Mar.

PIEZA A LA CALLE, CON O sin pensión. Pedregal 16. 7-marz.

ARRIENDO DEPARTAMENtos amoblados, piezas caballeros. Claras 431. 7-mar

AVENIDA ESPAÑA 442. PIEzas, departamentos, balcones calle, pensión, baño. 9-marz.

ARRIENDO DEPARTAMENto calle, piezas, con sin muebles. Santa Rosa 86. 86. 7-marz.

PIEZA, DEPARTAMENTO, baño, matrimonio solo. Mencias de Nidos 1145 (Plaza Almagro). 8-mar.

ARRIENDASE BONITA PIEza amoblada, bajos, central, canon barato. Serrano 150. 7-marz.

ARRIENDASE PIEZA AMOblada, cómoda situación, central. Cánon barato. San Francisco 106. 7-marz.

ARRIENDO A MATRIMONIO dos, tres piezas calle, toilette exclusivo. Lira 1171. 8-mar

CASA HONORABLE ARRIENda pieza, prefiérese extranjero. Echaurren 604. 9-mar

ARRIENDASE PIEZA A LA calle, amoblada, absoluta independencia. Libertad 1209. Tratar: 10 a 12. 6-mar

FRENOS Amco
Los más
Suaves, Seguros y Silenciosos.
PERSONAL TECNICO
Trabajo garantido. Unicamente:
Delicias 2114

Depart. y Piezas

220 DEPARTAMENTO INterior, aseado, gas, baño, casa propietario. Vergara 466. 7-marz.

$ 100 ARRIENDO PIEZA amoblada. Chiloé 2022. 7-marz.

ARRIENDO 1 O 2 PIEZAS balcones calle, oficina. Ahumada 136, tercer piso. 7-mar

SE ARRIENDAN PIEZAS sin cocina. General Mackenna 1546. 7-marz.

50, 60, 100, ARRIENDO PIEzas, departamentos.— Santa Rosa 368. Gálvez 870. 7-marz.

ARRIENDO DEPARTAMENTO pieza a la calle, persona sola. Sta. Victoria 376. 9-marz.

ALAMEDA 2595. ESPLENDIdo departamento tres piezas, balcón, teléfono, baño. $ 250. 9-marz.

ARRIENDO DOS PIEZAS A persona sola. Calle Eleuterio Ramírez 740. 9—Mar.

OCHENTA PESOS, PIEZA amoblada. Lira 183. 8-mar

ARRIENDO PIEZAS A PERsonas honorables, sin niños. Santa Rosa 786. 9-mar

LOCALES Y OFICINAS

ARRIENDANSE BODEGAS todos tamaños, recién edificadas, con desvío propio. Tratar: calle Exposición 800. 7-marz.

ARRIENDO ESQUINA PARA negocio, con casa habitación. Vería y tratar: Bascuñán 1464. 8-mar.

ESPLENDIDO ALMACEN, barrio comercial. Madrid 1451. 8-mar

OFICINA BAJOS, CON BOdega. Teléfono, aseo, ofrezco barato. Moneda 1320. 9—Mar.

$ 500. LOCAL, TODA COMOdidad, recién construido, mucho porvenir, barrio Macul, Alerces esq. Septiembre. Prefiero extranjero. Tratar: General Bustamante 86. 9-mar

LOCAL CON TODO CONfort, recién construido, arriéndase, especial para gran almacén. Tratar: Delicias 4365, Teléfono 87381. 9-marz.

200.— LOCAL MENESTRAS, instalaciones. Maule 826. 9-mar

ARRIENDASE COMODO LOcal para negocio menestras, dos piezas habitación, dependencias. Tratar: San Francisco 862. 9-marz.

LOCAL INDUSTRIAL GRAnde, cánon 1,000. Grajales. Teatinos 254, Of. 63, Teléfono 87161. 10-marz.

$ 60 ARRIENDASE SALON de peinados instalado, $ 60 parte de local de Sombrerería. Castro 487. 9—Mar.

$ 250 ARRIENDASE LOCAL para industria, 330 m2. Carros puerta. Tratar: Román Díaz 1138, de 13 a 15. 9-mar.

BARATO ARRIENDO ESplendido local para negocio. 12 de Febrero 4682. 9—Mar.

$ 500 LOCAL CON INSTALAciones, esquina. Vicuña Mackenna 640. 9-marz.

Locales y Oficinas

350, LOCAL ESPECIAL PAra industria, con fuerza eléctrica instalada y otras comodidades. Chiloé 2887.— Llano Subercaseaux, entrar por Carnot. Tratar: San Martín 429. 7-marz.

ESQUINA COMERCIAL, SAN Alfonso, apta carnicería, botica, almacén, peluquería, arriendo. Lincoyán 2911. 9-mar.

$ 350 ARRIENDASE ALMAcén grande, situación inmejorable, bodega. San Pablo 1610. 9-marz.

ARRIENDASE SITIO INDUStria chalet. Molina 40. 7-mar.

LOCAL PARA ALMACEN próximo funicular. Tratar Siglo XX 198. 7-mar.

$ 150, CASITA ESQUINA NEgocio, 3 piezas, dependencias. General Zenteno 248. (Recoleta). 8 M.

GARAGES

ARRIENDASE GARAGE. Condell 102. 9—Mar.

7) TURISMO Y VERANEO

SILLAS DE PLAYA, CATRES de campaña, carpas. Fábrica: Ñuble 1055. 12-mar.

RESIDENCIAL WEEK END. De primer orden. Excelente pensión, confortables departamentos. Atención esmerada. Reserve su pieza. Arlegui 139. Viña del Mar. Teléfono 80475. N|O.

GRAN HOTEL LAS CRUCES dispondrá de departamentos desde el 1.o de marzo. Precios rebajados. Teléfono 2. Las Cruces. Santiago, teléfono. Marz. 9

VERANEANTES, PASAJEROS. Hotel Valverde: Valparaíso, Pedro Montt 2145. Unico central a precios reducidos constantemente. Pieza, pensión, cuatro platos abundantes, postre, té, café. Doce pesos diarios.- Recorte aviso. 8-marz.

CARTAGENA PRECIOS REbajados da pensión marzo $ 10 a $ 12 diarios, regia comida, atención esmerada. Olea 512. 7-marz.

VERANEANTES VIÑA, RESIdencial Esther de Guisado. Errázuriz 633. Teléfono 80349. Marzos, precios rebajados. 9—Mar.

APROVECHE LOS ULTIMOS días de veraneo: Casa particular, acepta pensionistas a precios bajos, garantizando atención. Aromos 417. Lloleo, frente a la estación. 13 M.

COLECTIVO PANIMAVIDA, 2 1|2, pasajes, véndese $ 209. Moneda 1984. 7 M.

8) ARTICULOS PARA DEPORTES

MALETAS, NECESSAIRES, pelotas, sacos alpinos, morrales, sillas inglesas. Fábrica, Eucaliptus 718. 4-ab

JOCKEYS, GORRAS, SOMbreros deporte. Rosas 1018. 6-abril

9) ARBOLES, PLANTAS Y FLORES

ALMACIGOS FLORES, BULbos finos, arbustos, plantas floríferas. Avenida M. Montt 1079. 16-marz.

EUCALIPTOS y MACROCARpas Es la época para hacer plantaciones. Tierra de hojas y maceteros, ofrece: "Criadero Corrial", Alameda esquina Arturo Prat. 3-abril

SE VENDEN PLANTAS DE aspidistras, baratas. Avenida Centenario N.o 578. 9—Mar.

JAZMIN DEL CABO, MAGNIfico ejemplar vendo. Rengo 538, teléfono 80057. 9—Mar.

MEMBRILLOS, DURAZNOS, véndense. Lo Ovalle, Santa Elisa 365. 8 M.

10) ARMAS, CAZA Y PESCA

PISTOLAS CALIBRE 9 y 7,65 vendo. San Pablo 4212. 7-marz.

PISTOLA TIRO WIEDMER, último modelo. Casi nueva, véndese. Sotomayor 224. Marz. 9.

COMPOSTURA ARMAS, trabajos garantidos.— Atiende órdenes provincias. Armería, San Diego 59. 9-mar.

ESCOPETAS, COMPRO. ARmería, San Diego 59. 20-mar.

OCASION VENDO FLAMANte escopeta del 12 mm. Copihues 2863 (Los Leones). 9—Mar.

JOCKEYS DE CUERO, MEdida. Rosas 1018. 6-abril

11) ARTICULOS DE ESCRITORIO, LIBRERIAS E IMPRENTAS

PLUMAS FUENTES, LAPIces arreglo. Galería Alessandri 237, D. 11 Marz

LIBROS SOBRE ESPIRITISmo, ocultismo, teosofía, cristianismo, mentalismo, naturismo, quiromancia, rosacrucismo, masonería. Librería Orientalista, está Catedral 1246. 10-marz.

LIBROS ESTUDIO, NOVElas, revistas. Compro domicilio, pago bien. San Diego 133. 10-marz.

12) ABARROTES Y COMESTIBLES

PAPAYA BROCKWAY: SIEMpre la mejor. Comerciantes, repartidores buenos descuentos. Teléfono 61833. 7-mar.

13) AVES, ANIMALES Y TALAJES

POLLITOS RHODE ISLAND, nacidos 13, 20, 27 de febrero, ofrece: Criadero Rhode Island, Avenida J. P. Alessandri 424, Ñuñoa. Teléfono N.o 43207. 11-mar.

¡OCASION! SE VENDEN FInos perritos fox-terriers, una pareja. Concepción 1057. 9-marz.

SE VENDEN HUEVOS DEL día, garantidos. Avda. Margarit. N.o 2438. 9-marz.

PERRO SETTER IRLANDES premiado en Exposición Canina, vendo: Dardignac 361. 10_marz.

13) AVES, ANIMALES Y TALAJES

GALLITOS LEGHORN IMportados; canarios, conejos, perro pomerania, palomas, realizo. León Prado 160, paradero 13. 9-marz.

GATITO PERSA, PLOMO, perdido. Obedece a nombre Capuchín. Gratificación. Marín 90. 9—Mar.

SE VENDEN HUEVOS FRESCos a cuarenta pesos ciento, San Miguel 4789. 9—Mar.

LINDOS CACHORROS POliciales, terranovas, perras foxterriers y bulldogs: Portugal 1946. 9-marz.

CANARIOS, COMPRO. LIRA 425. 9-mar

OCASION; VENDO LINDAS gallinas Rhod Island, nuevas. Pedro Torres 201. Ñuñoa. 9-mar

VENDO CACHORRO POLIcial, fino. Verlo en Av. Vicuña Mackenna 489. Cisterna. 9-mar

GALLINAS RHODE ISLAND, Plymouth y chilenas, vendo. Barros Errázuriz 1964. (Providencia). 9-mar

CONEJOS RUSOS REALIZO. Av. Brown Norte 48, cerca Plaza Ñuñoa. 9-mar

VENDO PALOMAS FINAS, Ñuñoa. Tucapel 357, entre Condell y Av. Italia. 9—Mar.

CABALLO DE TIRO, SOLO, garantido, vendo. Dirigirse a Santa Elena 1888. 9—Mar.

VENDO YEGUA CHILENA de montura, muy mansa, verla en Av. Vicuña Mackenna 489, Cisterna. 9—Mar.

PERRITOS POLICIALES FInos vendo. Gran Avenida 10078. Paradero 30. 8 M.

VENDENSE CANARIOS NUEvos. Andes 2749. 8 M.

14) BELLEZA Y PELUQUERIA

¡¡ONDULACION PERMANENte!! croquiñol sin electricidad 40 pesos, toda la cabeza Peluquería de la Cruz. San Antonio 380. 13 Mar

DOS SON LOS ARTICULOS indispensables en todo tocador: Colonia y Polvos "Danubio Azul". 7-mar.

"ENEOL" PARA LAS CAnas. Aplicación castaño obscuro y negro, $ 25. Peluquería Loubat. San Antonio esquina Agustinas. 21 Mar

LA MEJOR PERMANENte es de Loubat. San Antonio esquina Agustinas. 21 Mar

LABORATORIO DENTAL. — Dentaduras (planchas) averiadas, composturas rápidas: Monjitas 299. 9-marz.

¡¡JEANETTE!! GARANTIZA enseñanza peluquería artística, cinco ramos $ 50 mensuales. ¡¡No es Instituto ni Escuela!! Estado 141. 9-mar.

BELLEZA Y PELUQUERIA. Loción Rusa para las canas $ 14. Delicias 225. 9—Mar.

PELUQUERIA WALTEMATH. Especialidad: ondulación permanente, onda grande, garantida; al fierro y al agua. Moneda 816, oficina 6. Teléfono 60693. 26-mar.

15) COMPRAVENTA VARIAS

SUS PAPELES VIEJOS, LIbros, revistas, guías, cartas, facturas, memorándums, etc., excluídos de uso; no los bote ni regale; le pagaremos los mejores precios. Avenida Balmaceda 1587. 10-mar.

REFRIGERADORES, ESCAleras, persianas, ofrece a particulares, dueños de restaurantes, almacenes, quintas recreo, el más antiguo fabricante de Santiago. También hacemos composturas de lo ofrecido. Felipe Tousery, Rosas 1663. Fono 66458. 15-mar.

LLEGARON BOTAS VINEras españolas. San Diego 2154 13 Mar

FIERRO REDONDO, ALAMbre, clavos, planchas acanaladas, compramos. Providencia 1495. Teléfono 43892. 16-mar.

COMPRO DENTADURAS, dientes sueltos, usados.— Rosas 2059. 16-mar.

DENTADURAS, PUENTES oro, compro. Nueva York 63. 8-marz.

TODO CHILE COMPRA TOcuyo, brines teñidos, 3.70 metro. Casa Grimberg. Rosas 1033. Teléfono 81507. 29 Mar

BOTELLAS PISQUERAS, VIdrio blanco, porte uniforme, compro cualesquier cantidad. Victoria 75, al llegar a Vicuña Mackenna. Marz. 9.

SILLA MONTAR DE SEÑORA 'Champión Wilton' ¡¡Véndese ocasión!! Rosas 910. 6.o piso. Dep. 4. 7-mar

COMPRO OXIPATOR USAdo. Washington 1528. 10-marz.

VENDO OCASION BROCHAS crin blanqueo 4", 5", 6" y 35 kilos cerda. Gálvez 1306. 7-marz.

COMPRO LATAS PARA COcer pasteles, necesita maestro galletero. Gran Avenida N.o 4348. 7-marz.

ANTEOJOS ZEISS, 6x30, nuevos, vendo. Compañía 1433. 7-marz.

COMPRO TELARES PARA colchas y totallas. Dirigirse a Casilla 3741-A. 8-mar

SACOS PAPEL CEMENTEros, compro. Obispo Orrego 2609. Teléf. 63483. 8-mar

MADERA NOGAL COMPRO. Castro 343. 7-marz.

VENDO COCHE-CUNA, EN perfecto estado. Maipú 468. 7-mar.

CUEROS LOBOS POPITOS, cantidades compra. Sazié N.o 2980. 3-abril

CABLE ACERO, BALANZA mostrador importada, platillos grandes, vendo. Delicias 3423. 7-marz.

VENDO OCASION PIPAS viajeras 1 1|2 pulgadas, buen estado. Mapocho 3466. 9-marz.

BOTELLAS VACIAS CERVEceras, vineras, licoreras y cinzaneras, vendo. Santa Rosa 2663. 9—Mar.

COCHE-CUNA. OCASION. vendo. Maruri 434. 9—Mar.

BALANZA PRECISION. Recetario, granatarios, pildoreros, morteros, medidas, vendo. San Diego 133. 9—Mar.

15) COMPRAVENTA VARIAS

COMPRO ZINC BLANCO Y radio corriente alterna, ocasión. Eleuterio Ramírez 640. 9—Mar.

LANA USADA, COMPRO POR kilos, pago altos precios. Independencia 302, esquina de Lastra. 13-mar.

¡SEÑORES HACENDADOS!— Sacos trigueros, aveneros, cebaderos, paperos, carboneros, metaleros, cementeros y caleros, ofrece por pequeñas y grandes partidas.— Guillermo Fernández, Exposición 250. 9-mar.

¡CONFITERIAS! NUEZ PARtida, primera, segunda, cualquiera cantidad, ofrece: Exposición 250. 9-mar.

ASCENSOR DESARMADO. — Precio fierro viejo, vendo:— Exposición 250. 9-mar.

$ 500 REGALO TELAR SUEco nuevo. Herrera 1400. 8 M.

VENDESE 2 MOSTRADORES, plancha mármol y varios. Calle: Fábrica 1821. 7-mar

MONTURA COW - BOY Y otra inglesa, cuero chancho importadas. Vendo: Avenida Irarrázaval 1318. 9-mar

VENDO DE OCASION: 330 pares de hormas, taco medio con sacabocados, horma hueca. Arturo Prat 1168. 9-mar

COMPRO FIERRO VIEJO, cualquiera cantidad, pago bien. Dirigirse: Avda. Errázuriz 3004. 9-mar

SACOS DE TODA CLASE, vende. Bodega de sacos. Franklin 1131. 8-mar

COMPRO PELO TRENSA y pelucas. Delicias 497. Pago buen precio. 9-mar

PULCES ALMIBAR, CINCO pesos frasco kilo: Serrano 140 Teléfono 81806. 9-marz.

VENDO DE OASION: EXTINguidores incendio Minimax, nuevos. Tratar: Santa Victoria 0210. 9-mar

COCHE-CUNAS GARANTIdos desde $ 350, similar importador: 5 de Abril 3435. 9_marz.

DE OCASION SE VENDE UN regio coche de guagua. San Alfonso 1271. 9-mar

CUEROS RATON-CHINCHIlla, facilidades pago, vende. Sazié 2980. 3-abril

COMPRO: MANTAS CASTIlla, frazadas, abrigos, paraguas, ropa usada. San Pablo 2662. 9-mar

VENDO CASILLA CORREO Central, y máquina Protectograph modelo H. C. W. Todd et Company. Tratar: Teléfono 89017. 9-marz.

OCASION, ESTANQUE FIErro galvanizado 400 litros, se vende. Camilo Henríquez 432. 9—Mar.

SE VENDEN DIARIOS POR kilos en Huérfanos 972, of. 617. 9—Mar.

TIZA PARA INDUSTRIAS, 0.20 cents. kilo. Inés de Suárez 989, por Independencia. 9-mar.

AMPOLLETAS 150 A 1.000 watts, vendo ocasión.— San Diego 825. 8-mar.

VENDO COCHE-CUNA 280. Menaje de comedor y living. Valencia 1319. 9—Mar.

MALETA FUELLE, ESCOPEta dos cañones vendo. Washington 126. Plaza Ñuñoa. 9—Mar.

15) COMPRAVENTA VARIAS

PARA CHICHAS, ETC. VENdo, ocasión 4 pipas 400 litros. Maipú 1205. 8—Mar.

FONDO JABONERO VENDO. Santa Elena 1888. 9—Mar.

PARTIDA DE BALDES VENdo. Santa Elena 1888. 9—Mar.

COMPRO OCASION COCHEcuna usado. Teléfono 84503. Tratar: Huérfanos 727. 9-marz.

OCASION VENDO MOLDES estaño, aluminio, para galleta. Gay 1941. 9-marz.

COMPRO PIPAS VINERAS: Nataniel 1910. 9_marz.

CELULOIDE (PELICULAS usadas, vendo, ocasión, cinco mil kilos. Agustinas 629. 9-mar

ARTICULOS USADOS, MERcería, líquido negocito un solo lote. Avenida Matta 1359. 9-mar

VENDO CUADRO AL OLEO y una pierna artificial. Purísima 264. 9-mar.

16) SASTRERIAS E INDUMENTARIA

VENDO TERNOS CON SOLO $ 10 semanales: San Diego 2425, Teléfono 64319. 9_marz.

MANUEL J. MERCADO, SASTRE-cortador profesional, Moruri 744, recibe hechuras, cortaduras y composturas. 9-marz.

SASTRERIA LA ELEGANCIA Ternos sobre medida con grandes facilidades pago. San Pablo 2585. Teléfono 68200. 6-ab

REINALDO ROJAS B., SASTre. Cortador primer orden, diplomado en Buenos Aires. Hechuras, 120; viraduras selecto surtido en casimires. Corte y confección garantidos. Santo Domingo 1124 casi esquina Bandera. 31-mar.

SASTRERIA "EL CREDITO Nuevo". Entrega ternos sobre medida, con facilidades pago. San Pablo 2675. 8-mar.

FABRICA DE CASIMIRES, CASINETAS Y CORBATAS. DOMB Y CIA. DEPOSITO: SAN ANTONIO 220. FABRICA: MOLINA 999. 7-mar.

CON SOLO $ 10, PUEDE Ud. adquirirse un terno sobre medida en ¡¡Sastrería Araucó! San Diego 971. 23 Mar

¡¡SASTRERIA MOSKU! Trajes para niños a $ 70, todos colores, pura lana, todo forrado. Recibe hechuras desde $ 100. San Diego 636. 31-mar.

COMPRO TERNOS, SOBREtodos cuerpos delgados, mantas castilla. Voy domicilio. San Pablo 2102. Teléfono 66940. 10-mar

Vista a sus niños en la Sastrería Casa INGLESA,
DELICIAS 2384 FONO 83881
Trajes y abrigos para colegiales. Trajes de golf.
Precios los más bajos de plaza.

Los AVISOS para ESTA SECCION sólo se recibirán hasta las 21 horas, los que lleguen después quedarán para el día subsiguiente.

Destacadas personalidades de nuestro mundo social, político y diplomático, han sido enfocadas por nuestro repórter gráfico, durante las últimas reuniones del Casino Municipal de Viña.

Además, presentamos un interesante grupo, en que figuran el Cónsul General del Perú, don Emilio Ortiz de Zevallos; el Alcalde de Viña del Mar, don Sergio Prieto; el de Valparaíso, don Oscar Ruiz T.; el de Santiago, don Augusto Vicuña; el Director General de la Armada, don Olegario Reyes del Río; el Embajador del Perú, don Carlos Concha; el Intendente de Valparaíso, don Fernando Lira Ossa, y el Consejero de la Embajada peruana, D. Ricardo Boza

16) SASTRERIAS E INDUMENTARIA

LA "CASA AMARILLA" ESTA realizando a precios sumamente bajos, toda clase de ropa y calzado nuevo y usado No olvide y sin pérdida de tiempo acuda a la "Casa Amarilla". San Diego 1401 esquina Victoria 30-mar

$ 100. HECHURAS TERNOS. Corte elegante, trabajo primera. Transformaciones, composturas. García Reyes 781. 2-ab

SASTRERIA "LA MENdocina", concede amplios créditos. San Diego 255. Teléfono 66665. 17-mar

SASTRERIA MACK, ENTREga ternos. Hechuras, grandes facilidades pago. San Diego 228. 3-abril

$ 180. TRAJE SASTRE Tweed sin uso, vendo. Martínez Rozas 2868. 9-mar

SASTRERIA "EL VIRAJE".— Ejecuta famosas viraduras.— San Diego 218. 9-mar.

17) DIVERSOS

CABALLERO 36 AÑOS DESEA correspondencia con señorita independiente. Carnet 27845. 7-marz.

¿DIARREA? CORTELA CON Diarresán. Pídalo en las buenas Boticas y Droguerías. 9—Mar.

VIUDA DISTINGUIDA, DEsea correspondencia con caballero rentista, culto, de edad. Fines honestos. Emelina. Correo Central. 7-mar

MANJAR BLANCO, SEIS PEsos frasco kilo: Serrano 140. Teléfono 81806. 9-marz.

TODA CLASE DULCES Almíbar por kilos: Serrano 140. Teléfono 81806. 9-marz.

TRADUCTOR INGLES, FRANcés, corrección, rapidez. Atien de domicilio. Prat 22. Teléfono 66258. 9_marz.

PINTURAS CASAS, ASEOS generales atiendo cartas. Antonio Olmos. Correo. Clasificador B-164. 10-marz.

CONSTRUYO PIEZAS HABItación económicas, incombustibles a $ 190 metro cuadrado. Habitaciones económicas, calle N.o 81-D. 9—Mar.

RICARDO CRISTI SE TRASlada a Delicias 1740. Compra venta, consignación de automóviles. 13-mar.

18) EDUCACION E INSTRUCCION

"INSTITUTO SAN MARTIN". Cooperador de la función educacional del Estado. Avenida Vicuña Mackenna 660-662, teléfono 63782. Enseñanza garantida. Exámenes válidos con excelentes resultados. Humanidades, preparatorias, kindergarten. Cursos rápidos en preparatorias. Inglés y francés obligatorios desde Kindergarten. Profesores Estado. Recibe internos, medio pupilos, externos. Atención especial internos provincias. Servicio médico cargo doctora señorita Clara Barria Vidal. Matrícula abierta. Director: Rudecindo Barría Oyarzún. Marz. 24

INTERNADO ECONOMICO, pagando únicamente pensión. Dirigirse: Oscar Giménez, Escuela Superior Agrícola, Peñaflor. 8-mar

ENGLISH ACADEMY, INSTituto Británico. Preparación comercial completa para señoritas y jóvenes, internos, externos. Clases particulares inglés, taquigrafía, contabilidad, dactilografía. English Shortand. Pídanse prospectos. Delicias 229. Teléfono 74416. 17-mar.

"COLEGIO SANTA FAMILIA" Bascuñán 148. Teléfono 83869. Kindergarten, Preparatorias, Humanidades, Inglés, Francés, desde las preparatorias. Economía doméstica y cursos prácticos. Exámenes válidos. Internas, medio-pupilas, externas. Precios módicos. — Principiarán los cursos el 15 de marzo 7-mar.

¡INSTITUTO AMERICANO!— Diplómese: Comercio, Modas, Sastrería, Sombreros, Peluquería Artística, Masajes, Manicure. Diplomas válidos. Bandera 542. 2-ab

CURSOS RAPIDOS TAQUIgrafía, contabilidad, redacción, dactilografía un mes. Instituto Comercial, Ahumada 358. Marz. 18

Gran Hotel Las Cruces
DISPONDRA DE DEPARTAMENTOS DESDE EL 1.o DE MARZO
PRECIOS REBAJADOS
Teléfono 2, Las Cruces
Santiago teléfono 63026
11 Mar.

18) EDUCACION E INSTRUCCION

LICEO AMERICANO PARA Niñas, Santa Rosa 128. Matrícula abierta, 10 a 12, 3 a 5. Internado, medio pupilaje, externado. Humanidades, cursos primarios, kindergarten mixto. Pídanse prospectos. Laura Vargas Ravanal. 7 Abr

LICEO SANTA INES, SANtiago, Dávila 760. Gran internado señoritas. Facilidades alumnas provincias. Amplio establecimiento higiénico, muy asoleado. Espaciosas salas de clase. Extensos dormitorios. Grandes patios, gimnasios, jardines. Sección infantil; preparatorias, humanidades, espléndido resultado exámenes. Programa oficial. Recibe niñitas desde 5 años. Sección independiente niñitos internos. Profesorado universitario. Exámenes válidos. Marz. 31

¡¡¡OJO!!! ESCUELAS POLItécnicas Profesionales y Talleres Artísticos "Díaz Gascogne". Reconocidas Supremo Gobierno. Altamente prestigiadas. Cursos económicos diurnos, nocturnos, por correspondencia. Modas corte moderno. Sombreros lujo. Peinados artísticos. Ondulación agua. Belleza femenina. Masaje, manicure, flores, mecánica dental, cortador sastre, etc. Cursos especiales para profesoras. Sistema único Chile, europeo, rápido, práctico, individual. Facilidades; aprender cualquier edad. Diplomas válidos, acreditados. Veintitrés años aprovechada experiencia. Cientos profesionales éxito, trabajando triunfantes. Pensionado interno, saludable, jardines, arboleda, baño. ¡Cuidado imitadores! Sucursales principales: Valparaíso, Concepción. ¡Apresúrese! Pida informes: Escuela Matriz N.o 1, Santo Domingo 670, (próximo Plaza Armas) Escuela 2, Arturo Prat 1457; Escuela 3, Catedral 3114. ¡Gratis! Peluquería señoras, 5-8, diariamente. 31 Mar

MATRICULA DIARIA: INStituto Comercial Torrealba, Moneda 1351. Contabilidad, Taquigrafía, Dactilografía. 7-mar

INSTITUTO CERVANTES.— Kindergarten Niño Jesús. Regentado por sacerdotes en colaboración distinguidos miembros profesorado nacional. Recibe internos, medio pupilos, externos. Exámenes válidos. Kindergarten, Preparatorias, Humanidades. Matrícula abierta: Horas 10 a 12; 3 a 5. Catedral 2928, 2946. Teléfono 66937. Casil'a 4043. Pídanse prospectos. Mar. 29

MATEMATICAS, FISICA, BAchilleratos, preparo.—Arellano, Castro 18. Marz. 9

COLEGIO NACIONAL, SErrano 172-174. Kindergarten, preparatorias, humanidades, ambos sexos. Internos, externos. Atrasados avanzan dos años en uno. Marz. 24

ACADEMIA CORTE, CONfección sombreros, flores, jugueteria, peluquería, manicure Ahumada 358. Marz. 18

ESCUELA CHILE DE TELEgrafía Eléctrica: Aprenderán joven de ambos sexos, telegrafía teórica y práctica. Solicite prospectos a Molina 337 Matrícula abierta. 7-mar.

TAQUIGRAFIA, DACTILOgrafía, redacción. Cursos rápidos. Profesor estado. Carrera 447. 19 Mar

CHILDREN'S ENGLISH COllege. Providencia 1001. Clases: 8 marzo. Mzo. 26

LICEO ROSA ESTER RODríguez de Alessandri, para señoritas, Catedral 2029, teléfono 66837. Kindergarten. Preparatorias, Humanidades. Exámenes válidos. Inglés obligatorio desde Kindergarten. Internado, medio pupilaje, externado. Modernos sistemas enseñanza. Profesoras Estado. Matrícula abierta.—Lily Leeson de León, directora. Mzo. 11

INSTITUTO "PEREZ SAAVEdra". Particular ambos sexos. Exámenes válidos. Profesores pedagogos. Humanidades, Preparatorias, Superiores, Kindergarten, Infantiles, Externos, Medio pupilos. Matrícula abierta. Inglés desde Kindergarten. Independencia 746. (Tranvía 36). Marz. 21

SEÑORITA, INSCRIBASE EN cursos corte, confección. Academia Modas "Villacura" Puente 562. 3.er piso. Matrícula abierta: 10 a 12 y 3 a 6. 7-marz.

MATRICULA ABIERTA. VICtoria College. Rosas 2809. Recibe medias pupilas, externos, Kindergarten, preparatorias, humanidades. Exámenes válidos. 12 Mar

"SOUTH AMERICAN COLLEge". Colegio para Hombres: Kindergarten, Preparatorias, Humanidades. Enseñanza del inglés desde Kindergarten.— Exámenes válidos. Recoleta 365. 27-mar

18) EDUCACION E INSTRUCCION

ANGLO-CHILIAN SCHOOL, Lira 567. Kindergarten, preparatorias completas. Inglés obligatorio, exámenes válidos. Matrícula abierta. Clases 8 de marzo. 16-mar.

INSTITUTO ZAMBRANO. DIrigido por los Hermanos Cristianos, Delicias 3129. Está abierta la matrícula. Recibe externos, internos y medio pupilos. Preparatorias y Humanidades completas. Exámenes válidos. Principiarán los cursos 16 de marzo. Marz. 20

¡¡BACHILLERATOS!! ASEguran profesores Estado. Delicias 411. (marzo 14).

INSTITUTO ITALO-CHILEno. Trasládose a San Isidro 654. Teléfono 67744. Establecimiento mixto, Kindergarten, Preparatorias. Humanidades Externado, medio pupilaje, internado separado. Exámenes válidos. Profesorado competente, titulado. Matrícula abierta. Clases comenzarán 8 de Marzo 19 Mar

LICEO EUROPEO: EL MEjor internado para señoritas, Avenida Bernardo O'Higgins 2266. Garantiza éxito exámenes válidos. Especial atención alumnas provincias. Recibe internas, medio pupilas, externas. Humanidades y preparatorias para señoritas. Sección infantil niñitos y niñitas. Enseñanza inglés desde sección infantil. Bailes rusos, música y demás ramos cultura artística. Precios convenientes. Matrícula abierta Solicite prospectos. 13 Mar

INSTITUTO ALONSO DE ERcilla.—Hnos. Maristas, Santo Domingo 2145. Kindergarten. Preparatorias, Humanidades completas. Está abierta la matrícula. Las clases empezarán el 15 de marzo. Marz. 15

$ 5 MENSUAL, ENSEÑANZA rápida, correcta, escritura a máquina. Independencia 318. 23-mar.

LICEO SANTA MARTHA. Matrícula abierta. Kindergarten. Preparatorias. Humanidades. Externos, Medio pupilos, Internos. Colegio mixto. Irarrázaval 1061, teléf. 63518. Marz. 21

JOVENES Y SEÑORITAS: aprendan Peluquería, ganarán dinero, facilidades. San Francisco 1072. 19 Mar

PEDAGOGO MATEMATICAS, Física, ex examinador. Exito 100%, bachillerato, humanidades. Merced 632. Mar. 7

¡¡DIPLOMESE, ESTUDIE!! Peluquería, corte, modas, sombreros, taquigrafía, comercio. Instituto Profesional. Rosas 949. Mzo. 11

LICEO CHILENO, SOTOMAyor 621-625 hasta Santo Domingo 2661. Teléfono 63859. Profesorado universitario. Exámenes válidos en el mismo establecimiento I a VI. Especialidad preparatorias, Idiomas desde Kindergarten. Clases: cultural general, comercial. Internas, externas, medio pupilas. Matrícula abierta 27 Mar

INGRESE CURSO ONDULAción, corte, manicure: Maule 620. 10-marz.

18) EDUCACION E INSTRUCCION

"AMERICAN COLLEGE", CON dirección católica. Inglesa. Programas oficiales; profesorado titulado; cursos primarios mixtos; humanidades para señoritas; internado selecto para niñas. Av. Manuel Montt 2910, Teléfono 41467. (marzo 28).

COLEGIO SELECTO. SANTO Domingo 760. Teléfono 64689. Matrícula abierta. Kindergarten y preparatorias para niños y niñas. Humanidades para señoritas. Internado, externado y medio pupilaje. Pleno centro. Tranvías de todos los barrios. Clases, 11 marzo. Pida prospectos. Mzo. 26

MATRICULA ABIERTA CURsos comercio. Sección independiente señoritas. Individuales rápidos. Enseñanza perfecta, garantida escritura máquina un mes, quince días. Profesores especializados. Solicite prospectos. Instituto Contabilidad. Santo Domingo 831. Fundado 1922. 12 Mar

¡COLONIAS EXTRANJERAS! Cursos especiales para vuestros hijos, en vuestro propio idioma, en Instituto Vicuña Mackenna 645. Pidan prospectos. (marzo 29).

BACHILLERATOS, EXAMEnes repetición, ingreso Liceos. Instituto Sánder. General Mackenna 1524. Mzo. 11

"LICEO JOSE M. CARRERA". Pueden adelantarse dos cursos este año. (Sin limitación edad). Métodos especiales alumnos difíciles. Tareas hácense colegio. Inglés desde Kindergarten.— Profesorado Estado. Altísimo porcentaje éxitos exámenes, preparatorias, humanidades.— "Sección Hombres": Alameda 2407, "Niñas": 2413. Preparatorias inferior: $ 25 mensuales. Solicítense prospectos. 15-mar

LICEO PEDAGOGICO, SAN Gregorio 1974, Ñuñoa. Kindergarten, preparatorias, humanidades. (abril 4).

LICEO DEL CARMEN, ELEUterio Ramírez 1447. Matrícula abierta, clases 8 de Marzo. Mar. 15

CONTABILIDAD, TAQUIGRAfía, aritmética, peluquería, modas, sombreros, flores. — Huérfanos 1042. 15-mar.

LICEO "SANTIAGO" PARA señoritas, regentado por las religiosas suizas, Hermanas maestras de la Santa Cruz. Se reciben alumnas internas, mediopupilas y externas. Las clases comenzarán el 16 de marzo. Nataniel 1349, Teléfono 62221. (marzo 16).

ACADEMIA ARGENTINA DE corte y confección. Aprenda profesión lucrativa. Hágase cortador sastre. Profesor egresado de la mejor Academia de Buenos Aires. Anexo escuela obreros, sastre. Enseñanza gratuita. Informes: Santo Domingo 1124. 31-mar.

INSTITUTO PROFESIONAL. Corte, confección, sombreros, modas, aprendizaje rápido, garantido, facilidades pago. 21 de Mayo 585.— Merry Britery. 15-mar.

18) EDUCACION E INSTRUCCION

CURSOS PEDAGOGICOS MOdelos. Humanidades. Preparatorias. Vicuña Mackenna 645. 15 años de existencia. Unico establecimiento que con matrícula 10 alumnos por curso y enseñanza colectiva e individual combinadas, asegura alumnos atrasados o da excelente base a no atrasados. Pueden avanzarse hasta 3 cursos durante el año. Hermosa quinta. Pídanse prospectos. (marzo 22).

"LONDON SCHOOL". SEMInario 659. Kindergarten, preparatorias. Externos; medio pupilos, número limitado. Clases: 10 marzo. Pida prospectos. (marzo 9).

ENSEÑANZA PREPARATOrias, ofrece señorita M. M. Casilla 13-D. 13 Mar

COMPAÑIA 2207. ABIERTA matrícula kindergarten preparatorias. 13-mar.

CONSERVATORIO "RICARdo Wagner". Enseñanza musical moderna; niños, adultos, kindergarten, cursos vespertinos, nocturnos. Planes del Nacional. exámenes válidos, profesorado competente. Matrícula abierta. Catedral 3250 (Escuela Sanfuentes, diariamente 18 horas). Pida prospectos. 13-mar.

MATRICULA CURSOS: COmercio, preparación empleos, telegrafía. Instituto Comercial. Rosas 949. 13 Mar

LICEO INGLES, PORTUGAL 972.— Señoritas, niñitas, externado, medio pupilaje. Educación esmerada. Profesorado selecto. Inglés desde el kindergarten. 31-mar.

COLLEGE ALLIANCE FRANcaise, Cochrane 165. Externos, medio pupilos. Matrícula abierta 10 a 12, 15 a 18 horas. 16-mar.

COLEGIO INGLES "MIRAflores". La Victoria 1976, cerca Plaza Pedro Valdivia, tranvías 2, 23, 34. Kindergarten, Preparatorias, niños, niñitas. Matrícula 3 a 7. Clases: 8 de marzo. 31-mar.

CONSERVATORIO POPULAR de Música y Declamación. Victoria Subercaseaux 292 (ex Cerro). Enseñanza musical, hasta 2.o ciclo. Plan del Conservicio Nacional. Exámenes válidos. Cursos para niños de 5.30 a 8.30 P. M., y para adultos de 6.30 a 8 y de 8 a 9.30 P. M. Profesorado competente. Matrícula de 6.30 a 8 P. M. Honorarios módicos. Pida prospectos.

CURSOS RAPIDOS, CORTE y confección. Blas Cañas 457 entre Carmen y Lira. 17-mar

COLEGIO NUESTRA SEÑOra del Carmen. Kindergarten, Preparatorias. Inglés obligatorio. Matrícula abierta. Vicuña Mackenna 846. Teléfono 80559. 18-mar.

NECESITO PROFESORA preparatoria seria, interna. Sotomayor 625. 7-marz.

ACADEMIA DE HUMANIDAdes. Recoleta 797. Teléfono 60720. Preparatorias y Humanidades. Externos. Módica pensión como en años anteriores. Abierta la matrícula. 3-abril

18) EDUCACION E INSTRUCCION

COLEGIO UNIVERSITARIO "El Salvador", regentado por las religiosas Pasionistas, Av. Salvador 1696. Tel. 40468 internas, medio pupilas y externas. Kindergarten, Preparatorias y Humanidades. Exámenes válidos. Las clases se abren el 10 de marzo. 9-mar

"ACADEMIA MARQUINA". — ¡¡Señoritas!! No olviden los cursos que ofrece esta Academia: corte y confección.— Monjitas 822, Teléfono 63640. 3-abril

INSTITUTO MORALES MAtus, San Antonio 79. Cursos diurnos, nocturnos. Contabilidad, Taquigrafía, Idiomas. ¡Dactilografía en 15 días! — Matrícula abierta. 2-abril

OCASION, VENDO BARATO cráneo a estudiantes medicina Unión Americana 389. 9—Mar.

ENSEÑO FRANCES ALUMnos atrasados clases particulares. Escribir Charles. Casilla 13. D. Marz. 9.

PROFESORA DE HUMANIdades, francés se ofrece familias distinguidas. Teléfono 80537. 9-mar

PROFESORA DE DIBUJO Y Caligrafía, ofrécese. Escribir a G. C. C.: Correo 3. 9-marz.

SEÑORITA, INSCRIBASE cursos moda, corte, confección sombreros: Academia Villacura, Puente 562, 3.er piso. Matrícula abierta, solicite prospectos. 12-marz.

PROFESIONES INDEPENdientes, buenas utilidades comprando máquinas Singer Cornely, bordadora, caladora, zig zag, pañuelera, ojaladora, etc., etc. Consulte: San Antonio 515. 9-mar

MADAME REYNES, ACADEmia, corte, confección, sombreros, flores, moldes. Diplomas válidos. Cursos nocturnos. Enseñanza por correspondencia Cursos rápidos. — Solicite prospectos: Delicias 487. 7-marz.

PIANO ENSEÑO. COUSIN 0246. 6-mar.

ESCUELA MECANICA DENtal. San Francisco 47. 20-mar.

ALUMNOS ATRASADOS. Cursos, métodos especiales comercio, preparatorias, primera, segunda humanidades. Maipú 130. 20-mar

PROFESORA PINTURA, DIbujo y Artes Decorativas, graduada Escuela Bellas Artes, ofrécese establecimientos instrucción. Barros Borgoño 163 (Providencia). 9—Mar.

PROFESOR PRIMARIO DEsea trabajar Escuela Particular. Vera 575 (altos), Recoleta. 9-mar.

ACADEMIA DE CORTE Y confección, sistema Camps. Cursos rápidos: Recoleta 461, Teléfono 81649. 9_marz.

PROFESOR DE ESTADO, Químicas. Ciencias, dispone algunas horas clases. Dirigirse: Herrera 357. 9-marz.

MAMELUCOS PARA NIÑOS, compre usted directamente a la Fábrica: Morandé 720. 14-mar.

18) EDUCACION E INSTRUCCION

PIANO, TEORIA, SOLFEO.— Profesora titulada, San Francisco 729. 8-mar.

"INSTITUTO HISPANO INglés". Internado Católico para Niños, Av. Yrarrázaval 2150, Teléfono 40333. 21-mar.

"LICEO HISPANO INGLES", Av. Yrarrázaval 2086. Internado para señoritas. Matrícula abierta en ambos establecimientos para internos, medio pupilas, externas. Kindergarten, preparatorias, humanidades. Inglés, francés obligatorio. Alumnos hacen dos cursos anuales. Exámenes válidos. Clases: 15 marzo. 21-mar.

¡¡COLEGIALES!! JOCKEYS, especialidad medida.— Rosas 1018. 6-abril

ACADEMIA INTERNACIOnal de Corte y Confección sastre, con sistema propio. Autorizada. Abierta la matrícula. Instrucción perfecta, profesión. Prepárese para luchar por la vida. Aprenda profesión lucrativa. Hágase cortador sastre ambos sexos y niño. Curso por correspondencia. Solicite informes. Puente 585. 7 M.

SEÑORITA ENSEÑA INGLES niñitos. Correo Central, Alice Branly. 7-marz.

19) PROFESIONALES VARIOS

PEÑA LABBE Y CIA. LTDA. contadores autorizados. Compañía 2828, departamento 1, Casilla 5516 organizan toda clase contabilidades, compra venta y administración propiedades y negocios. 7-mar.

FEDERICO JARA, CONStructor, atiende edificaciones de Cajas, reparaciones, pavimentos, Alcantarillados Delicias 1749. 19-mar

SEÑORA VICENTINI, MAtrona. Acreditada, especialista Larga práctica partos. Tratamientos médicos. Comodidad para pensionistas. Av. Macul 980. Teléfono 43304. 7-marz.

BRUNILDA MOLINA SE trasladó: Arturo Prat 1273. 8-mar

CONTADORES EXPERTOS, autorizados, atienden prestamente toda obra contabilidad urgente, inventarios balances, organizaciones contables. Oficinas Técnicas "Chile". Agustinas 1070, oficina 137. Teléfono 83794. Francisco Medel. 31-mar

CONTABILIDADES COMERciales, Contabilidades profesionales, Contabilidades agrícolas, atiende rápidamente Contador Sánchez Bolaños, Enrique Montt 1127. Independencia. 20-mar.

CONTADOR BRUNA ATIENde rápidamente Balances, Declaraciones renta, Contabilidades. García Reyes 20-A. 9—Mar.

LUIS CARABANTES, CONtador Público Registrado, 12 años práctica, se ofrece al comercio, industria y agricultura. Dominica 166. 9-mar.

INGENIERO CIVIL CON MUchos años práctiva obras públicas, ofrésece hacerse cargo jefatura obra o industria particular. Santiago, Casilla 739. 9-marz.

EJECUTO CONSTRUCCIOnes, reparaciones edificios, carpintería, estucos, pinturas, alcantarillado; ejecuto por pequeñas que sean, precios módicos. Contratista: M. Salinas, Catedral 2809. 9-marz.

ESCRITURA MAQUINA. OFIcina competente y recomendada por comerciantes. Bandera 131, departamento "J". 9—Mar.

JUICIOS CIVILES, DIVORcios, nulidad matrimonio, particiones, posesión efectiva, cobros de arriendos, desahucios, cheques sin fondos, atiende rápidamente, efectuando gastos, abogado Oficina Fuentealba: Bandera 564. 9_marz.

CONTADOR INGLES (REgistrado), revisiones balances y toda clase contabilidades: Casilla 933. 9-marz.

20) EMPLEADOS OFRECIDOS

SE OFRECE MAESTRO DE cocina, muy entendido en su ramo y en pastelería, hago clases en pastelería y tengo muy buenos informes para casa particular o residencial. Escribir a René FFuentes. Esperanza N.o 46, casa 13. 7-marz.

CUENTAS CORRIENTE. EXperimentado, dirigir solicitud manuscrita acompañando antecedentes. Casilla 87-D 7-marz

EXPERTO AYUDANTE OFIcina Dactilógrafo. Dirigir solicitud manuscrita acompañando antecedentes. Casilla 87-D 7-marz.

20) EMPLEADOS OFRECIDOS

ME OFREZCO COMO BUEna cocinera para todo servicio, con hija de 15 años. Prefiero alrededor de Santiago. Sin pretensiones de sueldo. Dirigirse: Alamira Arenas, correo N.o 4. Marz. 14

SE OFRECE PERSONA DE regular edad, para servicio en casa caballero sólo, aquí o fuera de Santiago. Escribir: calle Lacunza 1462. A. A. 7 Mar

PIANISTA, OFRECESE. Germán Riesco 2022. 8-mar

CONTADOR TITULADO, 12 día disponible se ofrece. Dirigirse: Casilla 2564. 9-mar

CABALLERO OFRECESE cualquier clase trabajo campo, buenas referencias. Picarte 333. 9-mar

ADMINISTRADOR HONORAble se ofrece para administrar fundo, muy competente en viñas. V. G.: Casilla 13-D. 9-marz.

EXTRANJERO REGULAR edad, hombre serio y de confianza, con buenos informes, desea ocupación correspondiente. Escribir: M. G. Sch. Casilla 81-D. 9_marz.

OFRECESE JOVEN, OCUPAción decente para 1.o abril. Casilla 2496. H. G. L. 9-mar

OFREZCOME COMO VEndedor cobrador, seriedad, garantías. Adolfo Martínez, Madrid 1525. 9-mar

ESPAÑOL, SIN NINGUN Vicio, se ofrece al comercio como bodeguero, con certificados primera y fianza efectiva. —J. E. B., Molina 148. 9-mar

MATRIMONIO EXTRANJEro, con dos hijas, de 16 y 19 años, se ofrece al comercio mayorista cuidar bodega o fábrica, trabajando en ellas. Recomendaciones y fianza efectiva.— J. E. B., Molina 148. 9-mar

21) EMPLEADOS BUSCADOS

Profes. Part.

NECESITO VENDEDORES ambulantes, decentes, con pequeña fianza efectiva; para artículo de gran aceptación. Doy alto porcentaje. Av. San Eugenio 93, Ñuñoa. 8-mar

PEDICURO Y PEINADORA al agua, se necesita. 21 de Mayo 592, 2.o piso, dep. 21. 8-marz.

NECESITO FARMACEUTICO para cerca de Santiago, informes de 1 a 3 1/2 en Delicias 2816. 7_marz.

NECESITO VENDEDORES ambulantes decentes, señoritas buena presencia pequeña fianza efectiva, para un artículo de gran aceptación; comisión, alto porcentaje. — Av. San Eugenio 96, Ñuñoa. 8-mar.

NECESITO FARMACEUTICA. Nataniel 390. 7-mar.

ONDULADORA COMPETENte, necesito. Plaza Almagro 1131. 7_mzo.

FARMACEUTICA NECESITO Av. Matta 1399. 11-mar.

NECESITO PERSONA ENSEñe a tejer bien a palillo. Matucana 53. 9-marz.

VENDEDOR DE CALZADO para Santiago, conocido en el ramo necesito. Porvenir 267. 8-Mar.

SEÑORITA BUENA LETRA para contabilidades (tardes), necesita "Contador 887", Correo 2. 9—Mar.

VENDEDOR PARA VENTAS a plazo en artículos finos necesito. Libertad 594. 9—Mar.

SEÑORITAS ATENDER Salón de café. San Diego 942. 7-mar

JOVEN AUXILIAR OFICINA, bien recomendado, necesita. Manzano 292, por Recoleta. 9-mar.

NECESITO VENDEDOR COMpetente género semanal. Serrella 1419, horas seis, ocho tardes. 9—Mar.

SEÑORITA SECRETARIA, culta, distinguida, para oficina: Ahumada 71, Segundo B. 9-marz.

NECESITO VENDEDORES experimentados mercadería fácil venta; buena comisión. Maturana 550. 9-marz.

NECESITO JOVEN O SEÑOrita, fuente soda. V. Mackenna 9. 7-marz.

BALFOUR LYON C. L.
MAPOCHO 1250
FIERRO
CATEDRAL 1077

Radio Difusora del Pacífico
El servicio informativo del diario "LA NACION"
Transmitirá hoy, de 12.15 a 12.30, los siguientes
AVISOS ECONOMICOS

¡OPORTUNIDAD UNICA! REALIZAMOS COMEDORES, dormitorios confortables, precios irrisorios. Visítenos, economizará dinero. Otorgamos facilidades sin recargo. La Baquedano. San Diego 1283.

BOTICA: ¿QUIERE USTED VENDERLA? ACUDA A LA oficina "Tello" con personal técnico y encontrará comprador, recibo órdenes de todo el país. Tello. Ahumada 71, tercer piso C.

EMILIO TORRES LE REPARARA SU AUTO DE CUALquier desperfecto, en su "Garage Huérfanos". Huérfanos 1667. Teléfono 62412.

JABON Y POLVOS CHELA, SON MUY FINOS, ADHERENtes, perfume agradable y persistente.

ENVASE ECONOMICO DE PAPEL CELULOIDE CON TAPa y cucharilla para helados, dulces, miel y conservas en general. Impreso en colores. Avenida Beauchef 857. Teléfono 74682.

PELETERIA Y SOMBRERERIA "BLANCO ENCALADA" N.o 1831, avisa a la sociedad de Santiago que recibe toda clase de confecciones, transformaciones en pieles y sombreros, curtidos y teñidos.

COLEGIO UNIVERSITARIO "EL SALVADOR", regentado por las religiosas Pasionistas. Avenida Salvador 1696 Teléfono 40468, internas, medio pupilas y externas. Kindergarten. Preparatorias y Humanidades. Exámenes válidos. Las clases se abren el 10 de marzo.

MUNDOS HOTEL, SAN PABLO 1363. FRENTE PLAZ Ecuador. El gancia, higiene, confort, central. Piezas días, meses desde $ 10. Anexo baño.

ACADEMIA DE HUMANIDADES, RECOLETA 797. TELEfono 60720. Preparatorias y Humanidades. Externos. Módica pensión como en años anteriores. Abierta la matrícula.

"LA ROYAL". ESTADO 36. COMPRA BRILLANTES. Esmeralda, oro, plata, platino, pagando los precios más altos.

"ACADEMIA MAQUINA". ¡¡SEÑORITAS!! NO OLVIden los cursos que ofrece esta Academia: corte y confección. Monjitas 822. Teléfono 63640.

VERANEANTES, FABRICA LAS BALEARES, SAN PABLO 3120. Sommieres coloniales, precio fábrica.

¡FACILIDADES SIN RECARGO! OFRECEMOS PARA amoblados comedor, dormitorios confortables, todo moderno, precios incompetibles. Le conviene visitarnos. Mueblería Rosenblatt. Bandera 649-655.

VENTILADOR TRIFASICO, FRAGUAS, CALDEROS, CArros. Ofrece: Herreira. Erasmo Escala 2957.

"SOUTH AMERICAN COLLEGE". COLEGIO PARA HOMbres: Kindergarten. Preparatorias, Humanidades. Enseñanza del inglés desde kindergarten. Exámenes válidos. Recoleta 355.

SUS PAPELES VIEJOS LIBROS, REVISTAS, GUIAS, CARtas, facturas, memorándums, etc., excluidos de uso; no los bote ni regale, le pagaremos los mejores precios Avenida Balmaceda 1587

FIJENSE EN LAS GANGAS: PLACAS CON DIAMANTES y tres brillantes y cintillos de platino puro con cinco brillantes desde 600 pesos solamente. Joyería York, Merced 868. Teléfono 67920.

ERNESTO PIZARRO. REPARACIONES ELECTRICAS. ¡¡Automovilistas!! vendo arreglo baterías, bobinados. Instalaciones, artículos eléctricos en general. Chacabuco 46-B.

Avise Ud. en nuestra SECCION AVISOS ECONOMICOS y podrá obtener una propaganda gratuita por esta importante Broadcasting.

TE EN VIÑA.—

La señora Raquel Vicuña de Orrego dió un te en el Hotel O'Higgins a un grupo de sus amistades. Asistieron: señora Mary T. de Ortiz de Zevallos, señora María Soria de Barreda, señora María Salinas de Eguiguren, señora Isabel Tanco de Chávez, señora Raquel Bulnes de Saavedra, señora Olga Huneeus de Campo-Martínez y señora Ema Valdés de Claro.

ENFERMOS. —

—En el Hospital Alemán de Valparaíso se encuentra enfermo el señor Edgard Gubbins.

—Delicada de salud en Viña del Mar la señora María Edwards de Errázuriz.

—Mejor la señora Olga Bustos de Rivera.

—Mejor la señorita María Carvallo Kammerer.

BAILES ESPAÑOLES
TIPICOS, CLASICOS.
ZAPATEO AMERICANO.
PROFESORA
ALHAMBRA
PERFECTA ENSEÑANZA.
Reapertura del curso, 15 de marzo. Matrícula de 11½ a 13½ y 18½ a 19½.
SAN ANTONIO 438.
TELEFONO 88834

Ayer se volcó el auto en que viajaba doña Elisa B. de Valdivieso

SE ENCUENTRA HERIDA DE MEDIANA GRAVEDAD, Y DE CARACTER LEVE LAS SEÑORITAS MARIA UNDURRAGA OSSA Y ANA VIGNEAUX

Las distinguidas damas de nuestra sociedad, señora Elisa Blanco de Valdivieso, y las señoritas María Luisa Undurraga Ossa y Ana Vigneaux, sufrieron ayer un serio accidente automovilístico, a la entrada del puente de Payne, en Curacaví.

A consecuencias de haberse volcado el automóvil en que viajaban, resultaron con heridas de mediana gravedad la señora Blanco de Valdivieso, y con heridas leves, las señoritas Undurraga Ossa y Vigneaux.

En la Casa de Socorros, de Curacaví, el doctor don Jorge Darrigrandi prestó a las distinguidas damas los primeros auxilios, después de lo cual fueron conducidas a Santiago, a sus domicilios particulares.

FALLECIMIENTO.—

Profundo pesar ha causado la muerte del conocido abogado y educador, señor Arturo Zanelli López, acaecido ayer en Valparaíso. Los restos llegarán hoy a las 16 horas a la estación Mapocho para ser trasladados al Cementerio General.

La muerte del señor Zanelli enluta respetables hogares de Viña del Mar y Santiago.

INSTITUTO HISPANO INGLES
INTERNADO CATOLICO PARA HOMBRES
Av. Irarrázaval 2150, Ñuñoa — Teléfono 40333
MATRICULA ABIERTA PARA INTERNOS, MEDIO PUPILOS Y EXTERNOS
HAY EXTENSISIMA CASA-QUINTA. GRANDES PATIOS, CANCHA DE BASKETBALL, COLUMPIOS ETC. AMBIENTE ILUSTRADO, ESPLENDIDA ALIMENTACION, CUIDADO Y DISCIPLINA ESTRICTA.
Atención especial alumnos de provincias
KINDERGARTEN, PREPARATORIAS
HUMANIDADES. Inglés, Francés obligatorio
PROFESORADO TITULADO
Exámenes válidos
CLASES: 15 DE MARZO.
SERVICIO DE OMNIBUS PARA LLEVAR LOS NIÑOS A SUS CASAS.

AUTO
Cabriolet o Coupé,
CON PREFERENCIA
DODGE o FORD
EN PERFECTO ESTADO, COMPRO DE OCASION SIN INTERMEDIARIO.
EJERCITO N.o 1

DORMITORIOS, COMEDORES, LIVING ROOM, ESCRITORIOS.
Enorme surtido para entrega inmediata.
Precios muy bajos
"LA CAPITAL"
Moneda 952
MUEBLES
ENCARGUE SUS MUEBLES POR NUESTROS CATALOGOS ORIGINALES.
Antes de comprar, visite Mueblería
"La Capital"
952 — MONEDA — 952
Tapicería por metro, enorme surtido.
MONEDA 952 (Entre Estado y Ahumada).

Acontecimiento social fué la fiesta de anoche en el Cabaret del Casino

La fiesta realizada en la noche de ayer, en el Cabaret del Casino de Viña del Mar, obtuvo en realidad un franco éxito, pues acudió a ella una numerosa y selecta concurrencia, que disfrutó hasta las primeras horas de la madrugada de hoy de momentos inolvidables. Contribuyó, sin duda alguna, al buen éxito de la fiesta de anoche el hecho de que las orquestas de Julio Rosenberg y de Pablo Garrido presentaron un programa extraordinario de música bailable.

Pedro Lauga, el inimitable cantor de rancheras obtuvo anoche, nuevamente, un franco éxito, siendo aplaudido en forma por demás entusiasta al término de cada canción. Lauga cantó anoche canciones nuevas, y precisamente, porque ellas gustaron es que Lauga cosechó anoche los aplausos más entusiastas de la noche.

Se nos informa que para esta tarde y noche se realizarán las tradicionales fiestas de los domingos. La de la tarde, dedicada a la juventud veraneante; y la de la noche, como siempre, se realizará en el Cabaret. A esta fiesta se puede asistir en traje de calle, pues lo de la etiqueta sólo rige para las fiestas de los sábados.

Se nos encarga advertir que se está preparando la más grande fiesta del año, y que ella se llevará a efecto el próximo sábado, por ser el último de la temporada de verano. Más detalles, de esta fiesta grandiosa los daremos a conocer próximamente.

Viajeros y veraneantes.-

—Del Sur de Chile de su jira de turismo regresaron los señores Alfredo Valenzuela Cavero, Guillermo Valenzuela Cavero, Luis Cavero Loyola, Jaime Ruiz Tagle y RamEn Garcés.

—De Viña del Mar la señora Elena Barros de Larraín.

—De Talca la señora Elisa Rivera de Hederra.

Pasajeros del Hotel Ritz:

Señores Tuerck, Fitz Patric, Noceti, Lydie, capitán Smith, señores Biscei, Marín y señora; señor Rigg y señora; señor H. Stube; señores Keats, Mac Donald, Novah, Mayne, señora Curtis; señores Beyhl, Kroepcke, Pinzarri y señora, señor Sorillos y señora; señor Goock, señora A. Abrahamson, señorita Shelley, señorita Equler; señores Weinstein, Sabal, Parson, señora de Güemes, señora Bianchi de Yáñez, señorita Irene Polo, señores Duthaler, Francisco Bermúdez y señor Mulleady.

—Después de pasar una temporada en Valparaíso ha regresado a Temuco la señorita Sara Candia Rodríguez.

Pasajeros en el Hotel Crillon:

Señor Cammack, señor Lillo Berstein, señor Campbell, Eugenio Subercaseaux, Juan Godoy, W. Mc Kimou, señor Pérez de Rada, señor U. Yasigi, señor Bell y señor Alvarado.

—Han regresado a la capital las siguientes personas:

Víctor Muñoz Montt y señora, Victoria G. de la Huerta de Valdés, Jorge Mena y señora, Victoria Valdés de Mena, Adela Vergara de Verdugo, Teresa Errázuriz de Ossa, Trini Vergara de Errázuriz, María Antonieta Stagg de Carvallo e hijos, Carlos Carvallo S. y señora Hortensia Arriagada de Carvallo, Lucía Vega de Pollonl, Enrique Vergara, señora Blanca Polloni de Vergara y familia, Raúl Velasco y señora, Blanca Vergara de Velasco, Bernardo Reyes, señora y familia, José Berstein y señora Rebeca Herrera de Berstein, Jorge Sánchez, señora Alicia Reyes de Sánchez y familia, Ricardo Searle señora Adriana Pardo de Searle y familia.

—A su fundo Machalí en Rancagua regresaron la señora Matilde de la Fuente de Sanfuentes y su hija Ester.

—Al mismo punto la señora Mercedes García Cueto.

—Regresó a Viña del Mar la señora Rebeca Correa de Tocornal e hijos.

—Regresaron de Viña del Mar don J. Manuel Piñera señora Elena Carvallo de Piñera e hijos.

—De Viña del Mar ha llegado a ésta donde fijará su residencia la señora Clara Carvallo de del Río y familia.

—A su fundo en Quillota don Alejandro Chadwick Errázuriz y señora Olivia Larraín de Chadwick.

—De Viña del Mar la señora Marta Cerda de Sánchez e hijas.

DESPEDIDA DE SOLTERA.—

El jueves 11 tendrá lugar en el Lucerna el té que un grupo de sus amigas le ofrecen a la señorita Luisa Baldrich para despedirla de su vida de soltera.

Las adhesiones se reciben en el Lucerna.

CLUB DE SEÑORAS.—

Hoy a las 14.15 horas tendrá lugar la matinée anunciada para mayores y menores, con el siguiente programa:

1.o "La estrella del circo", producción de Bárbara Stanwik y Preston Foster.

2.o "Ana, la de las faldas verdes", creación de Ann Shirley y Tom Brown.

Al final irá el dibujo en colores "La gallina de los huevos de oro".

A las 18.30 y 21.45, se dará un programa para mayores y menores, también con "Un par de mellizos", por Laurel y Hardy. Además, "Egipto descriptivo"; "Cine locura", agregado musical, y "Los mimados del establo", dibujo en colores.

Sra. VICENTINI
MATRONA. Acreditada, especialista. Larga práctica partos. Tratamientos médicos. Comodidad para pensionistas.
AV.. MACUL 560. TEL. 43304

El automóvil del Sr. Matías Errázuriz sufrió un accidente

LA Sra. JOSEFINA ERRAZURIZ DE GOMEZ SUFRIO LEVES CONTUSIONES

El señor Matías Errázuriz, su hija doña Josefina Errázuriz de Gómez y sus nietas, sufrieron ayer un accidente automovilístico, en la cuesta de Lo Zapata, cuando se dirigían desde Valparaíso a Santiago.

El accidente, un choque con una góndola del servicio regular a Valparaíso, no tuvo afortunadamente consecuencias graves, escapando ilesos el señor Errázuriz y sus nietas, y la señora de Gómez, con algunas contusiones de carácter leve.

DE VISA DEL MAR.—

Entre los habitués a los paseos en Viña del Mar, hemos visto, entre otras, a las siguientes familias: Huneeus Valdés, Hurtado Cruchaga, Edwards Mackenna, Antúnez Zañartu, Venegas Harbin, Irarrázaval Makenna, Granier Tanco, Bello Balmaceda, Correa Pereira, Subercaseaux Vial, Benítez Gallardo, Méndez Amunátegui, Rodríguez Olivares, Villarino Alvarez, Talavera Balmaceda, Piwonka Moreno, Vicuña García Moreno, Subercaseaux Vicuña, Orrego Lyon, Edwards González, González Echenique, Larraín Errázuriz, Eguiguren Salinas, Guzmán Riesco, Gana Geslistandt, Larraín, Izquierdo, Izquierdo Huneeus Errázuriz Covarrubias, Quintana Achaval, Baeza Borne, Soffía Rogers, Lira Benítez, Prieto Letelier, Claro Velasco, Walker Concha, Undurraga Rieaco, Braun Guevara, Claro Vial, Ripamonti Barros, Astaburuaga Larraín, Wedeles Zañartu, Edwards Sanfuentes, Bulnes Correa, etc.

NOVIOS
ARGOLLAS de oro garantidas, macizas, selladas y grabadas, desde $ 98 el par. Entrega inmediata
CASA SOSTIN,
"FABRICA DE ARGOLLAS".
Nueva York 66. No confundir V. Soc. G.

PARAMOUNT FOX
EL MEJOR ESPECTACULO EN LOS MEJORES TEATROS DE CHILE
HOY
REAL SANTIAGO
EL TEATRO DE MODA
MATINEE
Platea $ 4.40
TARDE Y NOCHE:
Nuevas exhibiciones de
La Pobre huerfanita
(para mayores y menores).
Gran creación de Jane Withers.
En la matinée gran complemento de películas cómicas
MATINEE, TARDE y NOCHE
(Mayores y Menores)
MATINEE $ 4.40
1.o) Día de Mudanza, dibujo, Popeye.
2.o) Sinopsis de "El camino de la gloria".
3.o) Noticiario Fox, llegado el miércoles.
4.o) Intermedio musical.
5.o) La película Paramount por Fred Mac Murray y Joan Parker.
"Milicias de Paz"
EL GENERAL MURIÓ AL AMANECER
MADELAINE CARROLL
GARY COOPER
Martes popular a mitad de precios:
LA DIVINA COQUETA

LA SEÑORA AIDA OTILIA DE CAMPOS DE VALDES.—

Después de una rápida enfermedad, ha dejado de existir la señora Aida Otilia Campos de Valdés, ayer en esta capital.

La extinta era esposa del señor Armando Valdés.

Los funerales de la señora de Valdés se efectuarán hoy después de una misa que se oficiará a las 8 horas en la Parroquia de la Epifanía, desde donde partirá el cortejo hacia el Cementerio Católico.

A Estados Unidos se dirigirán proximamente, don Luis Vergara Zañartu y señora Matilde Avendaño de Vergara.

—A Europa, don Guillermo López Pérez, señora Mercedes Latorre de López e hijas.

BACHILLERATO
Profesores de Estado y egresados del Instituto Pedagógico, garantizan preparación.
DELICIAS 411.

"Montaigne College"
DE SANTIAGO DE CHILE
Internado Familiar para Señoritas. Unico en su género en Chile
Solamente para 20 alumnas con enseñanza ABSOLUTAMENTE INDIVIDUAL.— Progreso máximo en un mínimo de tiempo.— Inglés obligatorio.
Idiomas, Cultura Artística y Musical, Deportes (tennis, golf, natación; etc., etc.) Danzas, Economía Doméstica, Literatura, Filosofía, etc.
Preparatorias y Humanidades completas con exámenes válidos y voluntarios.
Servicio médico y dental permanente. Espléndida alimentación supervigilada por el médico.
Regentado por distinguida dama inglesa. Profesorado escogido.
Ubicado en Los Leones, en el barrio alto de la ciudad, en elegante mansión, con todo confort moderno.
Pida prospectos a:
Casilla 442 --- Santiago --- Teléfono 42392

¡COLEGIALES!
Su equipo de uniformes y ropa interior puede adquirirlos en inmejorables condiciones de precio y calidad, del enorme surtido que le ofrece la antigua y acreditada
CASA "AL PRECIO FIJO"
276 -- ESTADO -- 280 Tel. 84494
PARA NIÑOS:
TRAJE uniforme del Colegio "British", precio según clase; TRAJE uniforme del Colegio "Cambridge", precio según edad y de rico casimir, pura lana, confección de primera. Para 8 años $ 95.—
TRAJE marinero en sarga gruesa, de pura lana. Para 2 años $ 68.—
ABRIGO marinero, paño grueso, fabricado especialmente para la casa, 2 años $ 98.—
BLUSAS de popelina, de calidad superior, 6 años $ 26.—
CAMISAS Sport, popelina, de calidad extra, 8 años $ 19.50
GUARDAPOLVOS de brin Holanda, gruesos, 6 años $ 19.50
OVERALL kaky asargado, muy resistente, 4 años $ 19.80
MEDIAS con elástico, muy reforzadas $ 5.50
PAÑUELOS blancos, buen madapolán, doc. $ 12.50
CAMISETAS sin mangas, tejido indemallable $ 5.50
PIJAMAS de popelina listadas, calidad superior. Para 4 años $ 32.50
GUANTES, SUSPENSORES, COMBINACIONES, ETC., ETC.
PARA NIÑAS:
UNIFORMES de Liceo en sargas nacionales e importadas, precio según edad; Uniformes de niña para el Colegio "British", precio según edad; Uniformes de niña para el Colegio "American College", precio según edad.
ABRIGO uniforme en paño grueso, fabricado especialmente para la Casa, 8 años $ 120.—
DELANTAL lienzo grueso, muy durables, 4 años $ 12.90
DELANTAL brin holandés, de hilo muy torcido, 6 años $ 19.50
DELANTAL satín arrasado grueso, 6 años $ 28.—
CAMISAS de batista, medio hilo, 6 años $ 7.90
COMBINACION de batista, medio hilo, 6 años $ 13.90
CAMISONES de batista medio hilo, 6 años $ 23.50
CALZONES de jersey, algodón, gamuza, 6 años $ 6.90
CAMISONES de jersey algodón, gamuza, 6 años $ 32.—
CALZON jersey azul marino, para gimnasia $ 21.50
MEDIAS negras borlón, par $ 4.90
SECCION MEDIDAS. — Nuestra Sección Medidas atiende pedidos para los colegios Sagrados Corazones, Monjas Alemanas, Monjas Argentinas, Buena Enseñanza, etc., etc. Entrega rápida y sin recargo en los precios.
Pedidos de provincias, atendemos a vuelta de Correo
Antes de comprar el equipo de sus niños, visite la antigua y acreditada:
Casa «AL PRECIO FIJO» 276 Estado 280 Tel. 84494.

Los cuadernos "TORRE
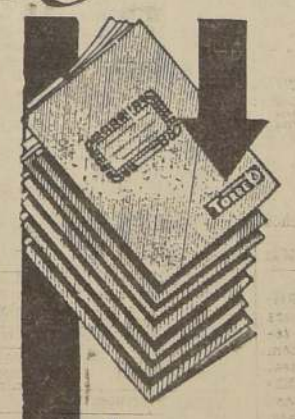
son preferidos por los estudiantes, porque, a más de su buena calidad, contienen láminas hermosas e instructivas.
• Una colección de láminas dá derecho a lindos regalos, (plumas fuentes, lápices automáticos, etc.)
• Miles de premios han sido distribuidos en el año 1936
• Muchos miles serán regalados en el presente año

RECOMIENDE A SU HIJO QUE HAGA SUYOS LOS PREMIOS!
COMPRANDO CUADERNOS "TORRE"

21) EMPLEADOS BUSCADOS

Profes. Part.

JOVENES, SEÑORITAS, buena presencia, contratadores avisos, necesita. Radiodifusora. San Diego 177. 9—Mar.

SEÑORITAS COMISIONISTAS vender libros oficinas. Lunes 2-4: Agustinas 2369. 9-marz.

SEÑORITAS ENSEÑARIAmosle armar cajas perfumes. Trabajo harianlo sus casas. Indispensable fianza. Atiendo 14 a 18: Riquelme 835. 7-mar.

PEINADORA COMPETENTE con clientela, necesito: Huérfanos 801, 2.o piso, oficina 1. 9-marz.

JOVEN APRENDIZ DE 17 año, que sepa escribir máquina y buena letra, necesitamos para oficina. Exíjese carnet; buena presencia. — Agustinas 1639. Presentarse de 8.30 a 10.30, lunes, en secretaría general. 8-mar.

NECESITO FARMACEUTICO. Independencia 556. 8-mar.

LAVANDERIA FRANCO -ESpañola, Huérfanos 2674, necesita mayordoma para lavandería. 8-marz.

NECESITO JOVEN PARA fuente de soda. Ahumada 130. 7-mar.

VENDEDORES ACTIVOS REcomendados, necesito. Maruri 323. 8-mar.

EN SOMBRERERIA, CON clientela, necesito peinadora con herramientas. Agustinas 1447 A. 8-mar.

BUEN PEDICURO SE NECEsita. Huérfanos 854. 8-mar.

ONDULADORAS AL AGUA con clientela en el centro, se necesitan. Huérfanos 854. 8-mar.

DOMESTICOS

¡PARQUE FORESTAL! EXCElente residencial extranjera, seriedad, limpieza. Monjitas 341. 9-marz.

SUELDO $ 120 NECESITO empleada para cocinar y lavar en la casa. Rosales 1675. 7-marz.

MAESTRA COCINA CON buenas recomendaciones se necesita: Tratar: Carrión N.o 2005. De 9 a 11 y de 1 a 2 1/2. 8-mar.

EMPLEADA COCINA, NECEsito. Pedro Valdivia 641. 8-mar.

COCINERA NECESITO; LA acepto con guagüita. Pedro Valdivia 403. 7_marz.

NECESITASE EMPLEADA COcina, buen sueldo. Seminario 659. 7_marz.

NIÑERA: BUENAS RECOmendaciones, necesito. Agustinas 1695. 7_marz.

NECESITO NIÑERA, CON recomendaciones. San Pablo 3496. 8-mar

EMPLEADA PARA TODO servicio, buen sueldo, necesitase en Avenida Manuel Montt 1684. 7_marz.

NECESITO COCINERA, RESidencial. Sto. Domingo 1237 7_marz.

NECESITO EMPLEADA SEpa cocina. Avda. Matta 1018 7_marz

SE NECESITA BUENA COCInera. General Mackenna 1243. 7_marz.

NECESITO NIÑERA RECOmendada. Santo Domingo 1150. 7_marz.

NECESITO COCINERA. Chacabuco 14. 7_marz.

SPEAKERS EXPERIMENTADos, contratadores avisos, jóvenes, necesita Radio Difusora. San Diego 177 9-marz.

NECESITO EMPLEADA SEpa algo cocina, con recomendaciones. Santa Filomena 244. 9-marz.

NECESITO COCINERA PARA poca familia, pago buen sueldo. Eduardo Llanos 26 (Pedro Valdivia). 9-marz.

SE NECESITA UNA BUENA cocinera con recomendaciones para matrimonio solo.— Portugal 201. 9—Mar.

80, NIÑA SEPA ALGO COCIna, ayudar quehaceres casa: Avenida Manuel Montt 207. 7-marz.

BATAS Y ABRIGOS
Para colegiales
Lo mejor y más barato
CABELLO Hnos.
Delicias 2517
Frente Av. España.
Marzo 21

21) EMPLEADOS BUSCADOS

Domésticos

NECESITO EMPLEADA TRES personas: Providencia, Manuel Montt 901. 7-marz.

AYUDANTE COCINA NECEsito. Marcoleta 424. 7-mar.

NIÑA AYUDAR QUEHACEres casa, necesita. Ricardo Santa Cruz 655. 8-mar.

NECESITO EMPLEADA MAno. Compañía 2179. 7-mar.

MUCHACHO ASEO CASA, necesito. Echaurren 272. 7-mar.

MOZO NECESITA BOTICA, 18-20 años. San Pablo 2271. 8-mar.

NIÑA PIEZAS NECESITO.— Moneda 741. 7—Mar.

NIÑO 15-16 AÑOS, REPARTO mercaderías, necesito recomendado, tenga carnet, conozca Santiago. San Luis 1480 (Independencia). 8—Mar.

BUENA EMPLEADA, LIBEral y honrada, todo servicio, necesito Coquimbo 930. 9—Mar.

NECESITO JOVENCITO, servicio dos personas. Irarrázaval 3481. 7-marz.

MOZO SOLTERO PARA COmedor, recomendado, necesito. Compañía 2075. 7 mar

COCINERAS, NIÑERAS, EMpleadas, todo servicio, necesitamos: "La Oportuna". García Reyes 20-A. 9-mar

LONDRES 98. MATRIMONIO: él, camarero; ella, cocinera. Casa Residencial. Buenos informes. 8-mar.

NECESITO COCINERA Y NIñera. Montevideo 770, Recoleta, Santos Dumont. 8-mar.

SE NECESITA EMPLEADA.— San Francisco 1028. 11-mar.

SE NECESITA UN MOZO con buenas recomendaciones. de 9 a 10 A. M., Estado 364-370. 8 M.

NECESITO EMPLEADA AYUdar quehaceres casa. Lira 1461. 7-mar.

EMPLEADA DE LA MANO necesito. Luis Barros Borgoño 135. Providencia. 13 M.

NECESITO COCINERA BIEN recomendada. Compañía 1872. 7-mar.

NIÑERA CON RECOMENDAciones, necesito. Avenida Bilbao 226. Providencia. 8 M.

COCINERA Y NIÑERA NEcesito. Arturo Claro N.o 1401. 7 M.

NECESITO EMPLEADA CON recomendaciones, todo servicio, buen sueldo, poca familia. Vicuña Mackenna 104-B. 9-mar.

COCINERA BIEN RECOMENdada, para poca familia, necesito. Compañía 2885, altos. 8 M.

COCINERA MAESTRA NECEsito con informes, de 3 a 4 años. Poca familia. Sueldo 150 pesos. Tratar de 2 a 4. 37 Riquelme. 8 M.

EMPLEADA PARA POCOS quehaceres de casa necesito. Santa Victoria 467. 8 M.

COCINERA COMPETENTE necesito, buen sueldo. Av. El Bosque 670. Los Leones. 8 M.

NECESITO EMPLEADAS piezas y comedor, ágiles y aseadas.— Villavicencio 378, de 3 a 5. 7 M.

COCINERA Y EMPLEADA de regular edad se necesita. Matucana 729. 9_marz.

EMPLEADA REGULAR EDAD entienda costura ropa niños. Prieto 1388 (Independencia). 9-marz.

SE NECESITA EMPLEADA con recomendaciones. Avda. La Marina 1711. Gran Avenida, paradero 10. 9-marz.

NIÑO NECESITO REPARTO bicicleta domicilio. Botica Manuel Montt 26 (Providencia). 9-marz.

MOZO REPARTO NECESITAse Buenas recomendaciones. Ahumada 78. 7—Mar.

EMPLEADA PARA PIEZAS Y cocinera con buenas recomendaciones se necesitan para familia extranjera de pocas personas. Avda. Cousiño 2132. 9—Mar.

NECESITASE BUENA COCInera con recomendaciones. Tartar Avenida La Marina 1711, entre paradero 10 y 11 Gran Avenida. 9—Mar.

MATRIMONIO EXTRANJEro necesita empleada 30 a 45 años, puertas afuera, todo servicio, sepa cocina americana. Haya servido familias americanas o inglesas. Presentarse: Merced 268, 7.o piso, B, después 20 horas. 9-mar.

EMPLEADA PARA LA COCIna, buenas referencias. San Francisco 789 9-marz.

21) EMPLEADOS BUSCADOS

Domésticos

NECESITO EMPLEADA PAra todo servicio, con buenos informes: Cienfuegos 262. 9-marz.

EMPLEADA DE MANO CON recomendaciones, necesito. Buen sueldo. Santa Rosa 1053. 7_marz

NECESITO EMPLEADA TOdo servicio, menos cocina, con recomendaciones. Santos Dumont 453. 9-marz.

COCINERA NECESITO, BUEN sueldo. Tratar: Mardoqueo Fernández 161 (Los Leones). 9-marz.

SEÑORITA HONORABLE DEsea hospedarse casa familia. Radio: Alameda, Huérfanos, Barroso, Teatinos. Dirigirse a carnet 113289, casilla 81-D. 9—Mar.

CASTRO 215. PIEZAS PENsión. Teléfono. 9—Mar.

NIÑERA, RECOMENDACIOnes de honradez, carácter y limpieza, necesitase. Ricardo Santa Cruz 654. 9—Mar.

COCINERA RESIDENCIAL necesito: Sto. Domingo 1237. 7-marz.

MOZO PARA ASEO Y MANdados, máximo 18 años, necesito: Ahumada 387. 7-marz.

COCINERA Y EMPLEADA comedor, necesitase: Moneda 1984. 9-marz.

URGENTE NECESITO EMpleada para todo servicio, poca familia: Santa Elena 1290. 9-marz.

NECESITASE EMPLEADA todo servicio, sepa cocina; buenas recomendaciones. Santo Domingo 3890. 7-mar

NECESITO MOZO PARA BOtica, con práctica, buen sueldo. Rosas 2698. 9-mar

NECESITO EMPLEADA SEPA cocinar, con recomendaciones Pago buen sueldo. Rosas 2698 9-mar

NECESITO MUCHACHA PAra mandados. Santa Elena 1166. 8-mar.

EMPLEADA RECOMENDADA necesito: calle Manuel Montt 2261. 7_marz.

COCINERA NECESITO: CHAcabuco 2. 9-marz.

CAMARERA NECESITO: CHAcabuco 2. 9_marz.

EMPLEADA JOVEN PARA piezas: Unión Americana 31. 7_marz.

70. NECESITO COCINERA. Arturo Prat 230. 7-mar

MATRIMONIO EXTRANJEro, solo necesita empleada para cocina y lavado. Presentarse con libreta y recomendaciones. Avenida Lota 2821. Los Leones, hasta las 5 P. M. 9-mar

EMPLEADA PARA LA COCIna, recomendada necesito urgente. Dirigirse: San Diego 357. 9—Mar.

NECESITO UNA EMPLEADA para el servicio de casa. San Isidro N.o 247. 7-marz.

NECESITO EMPLEADA, buen sueldo, no muy chiquilla. — Chacabuco 48-B. 9-mar.

NECESITO BUENA COCINEra, con recomendaciones. — Tratar: 21 Mayo 706. 7-mar.

SE NECESITA COCINERA: Ahumada 11. Presentarse de 9 a 11 A. M. Recomendaciones. 9-mar.

NECESITO MUCHACHO CON recomendaciones. Presentarse con sus padres. Dominica 335. 9—Mar.

NECESITO ELPLEADA. Compañía 2478. 9—Mar.

NECESITO COCINERA: LASTarria 192. 7-marz.

NECESITO EMPLEADA TOdo servicio: Av. Korner 44 (Providencia). 9-marz.

NIÑERA JOVEN SE NECESIta: García Reyes 457, casa 2. 7-marz.

EMPLEADA PARA TODO servicio, que sepa algo de cocina, necesito. San Francisco 376. 9-mar.

NIÑO QUEHACERES TIENda, necesito. San Diego 1140. 7-mar.

MUCHACHO BUENA PREsencia para mandados, buenas recomendaciones, necesito. Manzano 292. 9-mar.

NECESITO EMPLEADA, TOdo servicio. Capuchinos 769. 9-mar

COLORES
AMARILLO-OCRE-ROJO
NEGRO-AZUL-VERDE
ESPECIALES PARA
CEMENTO
LA ALEMANA
AHUMADA 110 - STGO.

21) EMPLEADOS BUSCADOS

Domésticos

NECESITO MUCHACHO DE 12 a 14 años, con libreta. San Luis 750. Los Leones. 9-mar

EMPLEADA TODO SERVICIO, regular edad, recomendada, necesito: Agustinas 2290. 9-marz.

EMPLEADA TODO SERVIcio necesítase, recomendaciones, buen sueldo: Lira 1138. 7-marz.

EMPLEADA NECESITO: Prat 187. 7-marz.

EMPLEADA SERIA, SIN PRETensiones, sepa cocinar. Av. O'Higgins 1275 (Independencia). 9-mar

EMPLEADA PARA LA COCIna, recomendada, necesito urgente. Dirigirse: Cuevas 1152. 9-mar

EUROPEA INDEPENDIENTE gobernar casa caballero, necesito: Sta. Rosa 83_D. 9-marz.

23) FRUTOS DEL PAIS

VENDENSE MANAZANAS, uvas, menbrillos y duraznos amarillos. Parcela 7, Santo Tomás, La Granja. 7-marz.

CARBON DE ESPINO, PAPAS amarillas de primera, por mayor y menor. Reparto rápido domicilio. Salas 260, Teléfono 65164. 3-abril.

UVA TORONTEL, PRONgrian, mayor y menor. Chacra Anita. S. Pablo 5597. 10—Mar.

SEMILLA CEBADA CRUZAT. 6 hileras garantidas de rulo. Fco. Acebal, Galería Alessandri 24-A, Casilla 1709. 9-marz.

SEMILLA DE AVENA BLANca. Stonkin. Fco. Acebal. Galería Alessandri 24-A. Casilla 1709. 9-marz.

FREJOLES BLANCOS PARA consumo. Fco. Acebal. Galería Alessandri 24-A, Casilla 1709. 9-marz.

SEMILLA DE MOSTAZA. LInaza, compro: Galería Alessandri 24-A, Casilla 1709. 9-marz.

UVA CRISTALINA VENDE chacra Carmen, camino Apoquindo. 8 M.

ALMENDRAS, DULCES CON o sin cáscara, compro: Delicias 3538. 10_marz.

24) HOTELES Y RESTAURANTES

Residenciales y Pensiones

HOTEL CONTINENTAL. ECOnómico, central. Piezas una persona, con desayuno, 10 pesos; dos personas, 18; tres, 24; matrimonio, 15. Estado 21. 23 Mar

¡ACREDITADA RESIDENcial! ofrece a familias honorables departamentos, piezas confortables, con pensión. Merced 330. 7-marz.

RESIDENCIAL DE IZA, LA mejor instalada del barrio. Departamentos a la Alameda, con baño, calefacción central. Cocina española. Delicias 2721, teléfono 88665. Marz. 20

RESIDENCIA: COCHRANE 47 piezas, departamentos, baño exclusivo 7-marz.

RESIDENCIAL ESPAÑOLA. Comida sana, abundante, con aceite especial, pensión de mesa. Monjitas 344. 7-marz.

HUERFANOS 617: RESIDENcial familiar, piezas matrimonio, pensión mesa, viandas, teléfono. 7-marz.

GRAN RESIDENCIAL ex Hoffmann, ofrece piezas y departamentos con o sin muebles. Huérfanos 608. Marz. 9

MONEDA 815. ESPLENDIDAS piezas. Excelente comida. Mzo. 11

ALONSO OVALLE 1556 AL llegar Dieciocho arriendo piezas amobladas, buena pensión 10 Mar

ARTURO PRAT 187, PIEZAS, pensión. Mzo. 10

EJERCITO 454, PENSION matrimonios. Pieza calle, interior, 320. Familias honorables. Mzo. 10

ARRIENDANSE LINDAS PIEzas, balcones calle, excelente pensión, casa de familia extranjera, todo confort. — Dieciocho 670.

CASA EXTRANJERA ARRIEN da pienzas con pensión. Seminario 545. 11 Mar

DELICIAS 1334, CENTRALIsima. Piezas calle, interiores. Buena comida. 16-mar.

24) HOTELES Y RESTAURANTES

Residenciales y Pensiones

BAJOS AMPLIOS, BAÑO, buenas piezas con sin pensión. Rosas 1771. 7-marz.

CASA PARTICULAR, ARRIEndo piezas con pensión. Carmen 638. 7-marz.

ARRIENDO PIEZAS CON pensión a matrimonio. Teléfono y baño. Santo Domingo 661. 7-marz.

DOY PENSION MESA. REparto viandas. Espléndida comida, sana, abundante. Avenida Ecuador 3454. 8-mar

DEPARTAMENTO FAMILIA, sin muebles, pensión. Carmen 111. 8—Mar.

"RESIDENCIAL DELICIAS", con nuevo dueño, excelente comida y habitaciones, con balcón. Delicias 2645. Teléfono 83314. 16-mar.

PIEZAS PENSION: SAN MARtín 527. 8_marz.

PENSION, PIEZAS BAJOS. Agustinas 1454. 7-marz.

ARRIENDO PIEZA, CON O sin pensión. Se reparten viandas. San Francisco 901. 7-marz.

RESIDENCIAL RECIEN EStablecida ofrece piezas pensión matrimonios, señoras, caballeros. Precios módicos, casa respeto. Santo Domingo 1685. 7-marz.

PIEZAS, PENSION, EXCElente honorabilidad. Moneda 741. Marz. 8.

PIEZA, PENSION, MATRImonio. Calle San Ignacio 56. 7-marz.

FORESTAL: LINDA PIEZA, balcón, c|s. muebles o departamento sin muebles, con pensión, arrienda familia extranjera. Dardignac 236 casi esquina Loreto. 7-marz.

ARRIENDO PIEZA AMOBLAda, con pensión. Precios módicos. Rosas 948. 7-marz.

MAGNIFICA PENSION. PIEzas amobladas, balcón calle, desde 160. Cochrane 371. 10-marz.

REGIO DEPARTAMENTO A la calle, excelente comida sana. Cienfuegos 44. 7-marz.

RESIDENCIAL HUERFANOS 1676. Lindos salones calle, bajos, anexo baños, departamentos de dos, tres piezas, c|s pensión. 17-marz.

RESIDENCIAL. AGUSTINAS 2369, departamentos 2|3 piezas, baño exclusivo, salón calle, precios módicos, teléf. 7-marz.

BONITA PIEZA, BAÑO CONtiguo, pensión familia, bajos. Portugal 236. 7-marz.

ARRIENDO PIEZA CON PEN sión. Carmen 208. 7-marz.

PIEZAS CALLE, BAÑO, BUE nas comidas, precios módicos. Av. Matta 1038. 7-marz.

PIEZA PENSION, 3 PERSOnas, 450. M. Rodríguez 59. 9-mar.

CASA FAMILIA ARRIENDAN se piezas con pensión. San Francisco 367. 9 M.

CARRERA 246. PIEZAS, pensión, Honorabilidad, Economía, Teléfono. 13 M.

NECESITO PENSION PARA 3 personas y nena 2 años, Prefiero casa de familia, tengo muebles, dirigir ofertas, indicando precio a M. G. Casilla 78. 8 M.

LINDAS PIEZAS, FORESTAL. Excelente comida familia. — Merced 293. 21-mar

CASTRO 215: PIEZAS, PENsión. Teléfono. 10-mar.

ARRIENDASE UNA PIEZA con pensión, en casa familia. Moneda 2870. 10 M.

DEPARTAMENTO CALLE, pieza, pensión: Plaza Brasil, Compañía 2179. 7-marz.

CABALLEROS, MATRIMOnios, piezas c|s muebles, 300, 400 y 500, calle. Garantizamos excelentes comidas. Teléfono jardín, diario, 8 central. Rosas 1251. 13—Mar.

REGIOS DEPARTAMENTOS amoblados independientes, baño anexo, teléfono, barrio central. Moneda 1693. 8-marz.

RESIDENCIAL CONFORTAble, Morandé 510, cuarto piso. Habitaciones con baños personales, calefacción central. Espléndida comida. 9—Mar.

PIEZAS Y DEPARTAMENTOS asoleados, con buena pensión arriendo. Agustinas 1955. 9—Mar.

DOY PENSION CASA FAMIlia, especialidad colegiales. Buena comida, Lacunza 1434 9-mar

24) HOTELES Y RESTAURANTES

Residenciales y Pensiones

CERCA DEL PEDAGOGICO, en casa honorable, ofrece pieza con pensión a señoritas estudiantes. Brasil 93. 9-marz.

DOY PENSION DE MESA Y a domicilio: Manuel Montt 485. 9-marz.

ARRIENDO PIEZAS C|S pensión, caballeros solos. Brasil 27. 9—Mar.

ARRIENDO ESPLENDIDO departamento a la calle c|s pensión. Servicio, baño, radio, teléfono. Brasil 27. 9—Mar.

MUY CENTRAL, LUJOSAS piezas, calle, pensión, teléfono. Paris 834. 12-mar

REGIO DEPARTAMENTO, dos piezas, calle, amoblado, con pensión, teléfono, casa familia. Serrano 309. 12-mar

EXCELENTE PIEZA AMOblada, calle, con pensión, teléfono, baño. Brasil 552. 9-mar.

BUENAS PIEZAS, MATRImonio, caballeros, pensión familia, precios convenientes. Huérfanos 672. 10-mar.

120, PIEZA AMOBLADA, 3 platos, buenos, abundantes, bajos. Rosas 1036. 9-mar.

PIEZA INTERIOR MATRImonio, pensión mesa, vianda. Teléfono 60360. Agustinas 830. 9_marz.

150 PIEZA PENSION. SAZIE 2275. 9—Mar.

PRAT 187, ESPLENDIDAS piezas calle, buena comida, abundante, sana; terreza. 9-marz.

ARRIENDO PIEZA C|S MUEbles, pensión, a la calle: Santa Rosa 486. 9-marz.

PIEZA CON PENSION: SAN Francisco 158. 9_marz.

EXCELENTES PIEZAS CON o sin pensión. Casa de familia, República 639. 9-mar.

PENSION CASA QUINTA. — Rosas 1554. 20-mar.

NECESITO DEPARTAMENTO con sin pensión, 3 piezas; preferible casa quinta. Araya, Huérfanos 1015. 8-mar.

COCHRANE 174. PIEZAS C|S. pensión. 12-mar.

120. PIEZAS AMOBLADAS, buena pensión, abundante, teléfono, baño. Santo Domingo 1220. 20-mar.

PIEZAS, BUENA PENSION, Teléfono. Arturo Prat 235. 9-mar.

PIEZA CALLE, MATRIMOnio, pensión. San Ignacio 56. 9-mar.

PORTUGAL 156.— PIEZAS. pensión. 9-mar.

COMPAÑIA 2478 OFRECE pieza con pensión desde ciento cincuenta pesos. 9—Mar.

BUENAS PIEZAS, TELEFOno, comida familiar abundante. Precios convencionales. Delicias 1416. 9-marz.

PENSION MESA, EXCELENtes piezas calle, bajos, casa respetable: Agustinas 1454. 9-marz.

LINDAS PIEZAS CALLE. Buena comida. Casa-quinta: Avenida Chile 754 (Recoleta). 9-marz.

ARRIENDANSE PIEZAS CON pensión y se reparten viandas Rosas 1257. 9-mar

RESIDENCIAL EX HUERFAnos 882, atiende ahora 21 Mayo 585, mayor número, piezas amobladas, buena pensión teléfono. Viandas domicilio. 9-mar

SEÑORITA HONORABLE DEsea pensión casa familia, cerca Ministerio Hacienda. Amplios detalles: Correo 8. Sucy 9-mar

BALCON, PIEZAS, PENSION, departamento independiente, reparto viandas domicilio. — Claras 18. 9-mar.

25) MODAS, 'INTERES PARA EL HOGAR

MANIQUIES ORTEGA SEÑOras: Vistan a la moda confeccionando sus trajes en maniquíes modernos. Provincias se remite contra reembolso Fábrica: Rosas 1869. 31 Mar

"CASA OTTO", EXPOSICION sombreros modelos, fieltros, terciopelos, creaciones recién recibidas. Hechuras, transformaciones. Copia modelos elegantes. San Antonio 249. Marz. 8

SANITAS
PINTURA AL AGUA EN POLVO
UNICAMENTE EN
LA ALEMANA"
AHUMADA 110

25) MODAS, 'INTERES PARA EL HOGAR

FOTO VERA. SAN ANTONIO 560, entre Monjitas, Santo Domingo. Mar. 20

VIDRIOS COLOCAMOS RApidamente domicilio. Teléfono 81672. 7-marz.

VERANEANTES, FABRICA Las Baleares, San Pablo 3120, Somieres coloniales, precio fábrica. 9 Mar

"MAISON VIRGINIA", OFREce sombreros modelos, fieltros, neofieltros, altas novedades exclusivas. Hechuras, transformaciones elegantes, desde $ 8. Teatinos 394. Marz. 8

ADORNE SU CASA CON DIStinción, elegancia! Visite Fábrica Cerámica, Rancagua 273, esquina Portugal. 7-marz.

$ 31.00 PRECIOSOS JUEGOS Ropa Interior señoras, bordados a mano o con canesues de encaje. Finos en gamuza de seda. Fábrica San Antonio 560. 30 Mar

¡¡¡ATENCION SEÑORAS!!! "Madame Alice" San Diego 289, ofrece para temporada abrigos finos, $ 110; 125; 145; Muoflón importado, 210; Burlón importado, últimos modelos, sólo 220; trajes sastre y cazador, 140; hechos y sobremedidas, provincias contra reembolso. 31 Mar

SOMBREROS: HECHURAS Y transformaciones, desde $ 6; Zurcidos de media y todo trabajo. Arturo Prat 20. 7 Mar

COMPRAMOS ABRIGOS PIEles, boletos empeño. Delicias 1995. 7-marz.

COLEGIALES y HOTELES infórmense en los precios que les brinda la Fábrica de Colchones, Cotíes, Sobrecamas, somieres y menajes en general. Se transforman colchones a domicilio. Fábrica: San Diego 268. 31 Mar.

SAL DE QUILLAY ELIMINA la grasitud, la caspa e impureza del cuero cabelludo. Pídalo en su botica. 31_marz.

CREMA LECHUGA REJUVEnece, embellece, quita pecas, manchas, espinillas. 31-marz.

TABLETAS EVITOL ES UN desinfectante de uso intimo para señoras. Pídalo en buenas boticas. 31-marz.

JABON Y POLVOS CHELA son muy finos, adherentes, perfume agradable y persistente. 31-marz.

"ROBUSTOL", ALIMENTO para guaguas, niños y convalecientes. "Robustol" nutre y engorda. En farmacias. Teléfono 86576. Mzo. 30

"MAISON LEONTINE", SAN Diego 264. Siempre los últimos modelos en sombreros. Mzo. 31

TRAJES Y ABRIGOS SASTre finos. Morandé 426. Atención del competente profesional R. Vergara, ex cortador de Errázuriz y Hégidus. 7-marz.

COCHE-CUNAS "ROMMER". Comprando en su fábrica, cuesta menos. Delicias 2099. 31-mar.

TELARES SUECOS AUTOMAticos y semi-automáticos, de gran rapidez. Delicias 4495. 16-marz.

COMPRO COLCHONES, LAnas sueltas. Voy a domicilio. Chacabuco 28-A. Teléfono N.o 89244. 17-mar

ZURCIDOS INVISIBLES PERfectos. San Diego 73. 9_marz.

$ 2.80 PAR CALCETINES fantasía, $ 4.90 medias seda. Compre directamente al fabricante. Portugal 20. 17-mar

PONGE GRUESO, PURA SEda, 1 metro ancho a $ 5 el metro. Casa Mateo Delporte, Puente esq. Santo Domingo. 12-marz.

OCASION VENDO PALTO corto polaire con gran cuello skung negro. Coquimbo 651.

PELETERIA Y SOMBRERERía "Blanco Encalada" N.o 1831, avisa a la sociedad de Santiago que recibe toda clase de confecciones, transformaciones en pieles y sombreros, curtidos y teñidos. 2-abril

PELETERIA, SAN IGNACIO 11, avisa a su distinguida clientela que ha abierto sus talleres de Confeciones. Especialidad en curtidos y teñidos, precios sin competencia. Teléfono 68468. 2-abril

SOMBREROS, PIELES, transformaciones. San Diego 73. 9-marz.

EN CHILOE 1207-A CONFECcionan trajes, batas, abrigos, precios módicos. 9-marz.

ARTICULOS PARA CABALLEros y señoras, importados, vendo. Dirigirse: Borgoño 1730. 9—Mar.

AYCRAG: CAMPEON EXperto en calzado suave, sobremedida, atiende en Lira 67, casa particular. 9-mar

25) MODAS, 'INTERES PARA EL HOGAR

SE BORDA A MANO: JUEGO de ropa de cama. Lacunza 1434. 9-mar

¡PIELES! EL CANADA, HEchuras, transformaciones. Trabajo garantido. Precios módicos. Merced 301. Marz. 1

¡¡OJO!! ¡COLEGIALES! Sabanas, 10.90; fundas, 2.90. Almacenes Alameda: Delicias 2340. 9_marz.

CARTERAS: SE HACEN, transforman y tienen toda clase de carteras. San Francisco 210-A. 9-marz.

DULCE PAPAYA, SEIS Pesos frasco kilo: Serrano 14. Teléfono 81806. 9-marz.

VENDO TRAJES DE SEÑOra, de baile y sastre. Rogelio Ugarte 1699. 9—Mar.

CONFECCIONES MULTIples, esmeradas, telar sobre diferentes puntos. Ordenes: Teléfono 82233. 9—Mar.

CASA "OTILIA". CREACIOnes exclusivas sombreros modelos, fieltro, neofieltro. Extenso surtido. Monjitas 701. 9-mar

CARAS DE MUÑECAS, LEchy y Lobert, ofrécese constantemente. Ricardo Santa Cruz 654. 9-mar

MONOGRAMAS PARA COlegios, descuento, rapidez. — Estado 363. 9-mar

COLCHAS BLANCAS 28. Sobrecamas 30. Rey que Rabia. San Diego 602. 9—Mar.

CONFECCIONO TRAJES PIra Sras., precios módicos fuera de competencia: Victor Manuel 1033. 9-marz.

ANAFES "PRIMUS" LEGITImos, precios sin competencia. Armería, San Diego 59. 9-mar.

¡¡PIELES!! T. MORAN, SE trasladó a Carmen 686. Curtidos, teñidos, confecciones, cueros Para adornos, cuellos. Carmen 686. 8-mar.

ABRIGOS Y TRAJES SASTre, batas elegantes, facilidades pago. Moneda 929. 8-mar.

¿DESEA UN ZURCIDO PERfecto? ¿Desea transformar pieles? Visite: San Diego 71. 9-mar

EL SOMBRERO ELEGANTE, lindos modelos. Sombreros fieltro, neofieltro. Hechuras transformaciones perfectas desde $ 8.— Rosas 920. 15-mar

¡COLEGIALES! COLCHONES, sobrecamas de primera. Precios bajos. Fábrica: García Reyes 736. Marz. 1

UNIFORME Y ABRIGO DEL Liceo, flamante, jovencita, véndese: Independencia 1200. 9-mar.

ABRIGO PIEL, CAFE, POCO uso, vendo de ocasión. Esperanza 190. 9-mar

PUNTOS MEDIAS, TOMANSE Rapidez. Moneda 890. 9-mar

"EL SOMBRERO PARISIENse". Hermoso surtido sombreros fieltro, neofieltro. Hechuras, transformaciones esmeradas, desde $ 8.— Moneda 890. 9-mar

MODISTA TITULADA: TRAjes fiesta, calle, colegiala. Av. España 170, casa 13. 8-mar

HORMAS PARA SOMBREros: Porvenir 352.—Montenos. 10_mar

26) METALES Y MINERALES

METALES VIEJOS, COBRE grueso, bronce colorado, aluminio, compra Fundición Grajales. Calle Grajales 2548. 7-mar.

SULFATO ANHIDRO VENDE Santa Elena 1888. 9—Mar.

28) MUEBLES Y MENAJES EN GENERAL

COMPRO MUEBLES: CAtres, colchones, espejos, cornas cualquier estado. Carrera Marz.

COMPRO MENAJES COMpletos y sueltos en general, catres, colchones, especiales, grandes, cocinas, cualquier estado. San Francisco 19 Mar

URGENTISIMO VENDO $ 490 amoblado comedor; $ 480 dormitorio: $ 260 Mesion; $ 140 ropero, sillas, mesas. Lira 933. 21 Mar

MUNDOS HOTEL
SN. PABLO 1368
FRENTE PLAZA
ECUADOR
ELEGANCIA-HIGIENE-CONFORT
CENTRAL
PIEZAS, DIAS MESES DESDE $
ANEXO BAÑO

MATRIMONIOS.—

Ayer quedó concertado el matrimonio de la señorita Anita Montes Rodríguez con el señor José Bunster Balmaceda.

Hizo la visita de estilo la señora Lía Balmaceda de Bunster.

—Se ha efectuado privadamente el matrimonio de la señorita Violeta Antognini M. con el señor Héctor Orellana O.

Testigos en la ceremonia civil fueron los señores Héctor Rojas G. y Ramón Encalada R., y padrinos el señor Domingo Saldaña M. y la señora Fredelinda Gajardo de Saldaña..

—Ayer se efectuó privadamente el matrimonio de la señora Carmela Espinoza viuda de Montero con el comandante don Luis Aravena Sánchez.

MISAS.—

Mañana 8 de marzo, primer aniversario del fallecimiento del señor Alfredo Rengifo Zamudio, se oficiarán misas por el sufragio de su alma en la Iglesia de la Gratitud Nacional, a las 6, 7, 8 y 9 horas.

VIA PANAGRA.—

De Buenos Aires: Señores, Elvira Milburn, Francis Dupont, Earle Elrick, Irene Hoppel, Pierre Lyautey, John Weller y Guy P. Morgan.

A Buenos Aires: señores Morris K. Clark, Marie R. Clark, Frances A. Krause, George Sydie, Edith Crocker, Robert H. Crocker, Rafael Vehils, Mortimer Vegel y Jesse Adler.

A Los Angeles: señora Elvira Milburn.

A Miami: señores Earle Elrick y Francis Dupont.

A Cristóbal: señor Walter Müller.

A Lima: señores Casimiro Sallino, Ralph Donaldson, Bruno Gladis.

A Antofagasta: señor Arche Dunning.

ENFERMOS.—

Delicado continúa el señor Renato Astaburuaga Munita.

—Continúa enferma de cuidado, la señora Melania Troncoso de Briones.

—Sigue mejor, la señora Teresa Araya de Razetto.

Boletin meteorológico

PARA LA NAVEGACION AEREA

SITUACION GENERAL. — Una nueva depresión atmosférica se aproxima del Pacífico frente a la región austral. Tendencia a mal tiempo en la ruta a Magallanes en las próximas 24 horas.

RUTA SANTIAGO A ARICA.— Observan: marea de nubes bajas y neblinas matinales en todo el sector comprendido entre las Bases Aéreas de Quintero Coquimbo, Copiapó, La Serena, Ovalle e Illapel. En el resto de la ruta, el tiempo se ha presentado despejado hasta Arica. Visibilidad buena y vientos moderados.

PREVISION. — Es repetirán los nublados matinales en el litoral central y norte en las próximas 48 horas. Interior, bueno. Vientos moderados.

RUTA SANTIAGO VIA CORDILLERA. — Buen tiempo por las rutas de Juncal, El Portillo y Maipo. Vientos fuertes del Pacífico durante la tarde entre 2,000 y 6,000 metros de altitud.

PREVISION. — Continuará bueno en la cordillera.

RUTA SANTIAGO A MAGALLANES. — Santiago a Chillán, bueno. A partir de Angol se observan nublados matinales bajos. En Maquehue hubo neblinas. Sector Puerto Montt, despejado. Desde Palena hasta Aysen, mal tiempo con techos bajos y visibilidad mala.

PREVISION. — En las próximas 48 horas, habrá tendencia a mal tiempo entre Puerto Montt y Golfo de Penas. Resto asegurá variable y nuboso hasta Maquehue. Sector central, buen tiempo.

NOTA. — (Sísmica): Hay una variación de 5 mim por cada grado de elevación en los cerros sobre el horizonte.

El Bosque, 6 de marzo de 1937

Vida religiosa

Domingo 4.o de Cuaresma

El Pan del Pobre

Una turba inmensa y Jesús con ella. Cae la tarde, el sitio es casi un desierto, los poblados están lejos. Trepa Jesús la falda de una colina y al volverse de cara al pueblo, lo coge una emoción que preludia el milagro, sacudiendo su corazón que es pura caridad. "Misereor super turbam", dijo, "sufro porque los quiero". Y los ama a todos "turbam", sean quienes sean, vengan de donde vengan. Manera nueva de amar, tal es su amplitud. Nuestros sentimientos de ternura, lector, son egoístas y cuando más se mueven dentro del círculo de la familia y la amistad. Los pensadores del tiempo de Jesús opinaban que una piedad amplia, constituía una debilidad moral, por eso mismo el maestro de la nueva civilización, lanza el grito de amor universal. "Me compadezco de las multitudes". Piedad verdadera, distinta de esa piedad novelesca que después de Tolstoi ha pretendido erigir una especie de religión para substituir el Evangelio, prescindiendo de Cristo. Es una compasión práctica que mueve inmediatamente a los apóstoles a arbitrar los medios para resolver el problema planteado por Jesús que desea alimentar esa multitud que tiene hambre. Es la cuestión de ahora y de siempre, lector, la cuestión que se discute en las escuelas económicas y en la Sociedad de las Naciones: la cuestión del pan. Los apóstoles se inquietan, quieren desprenderse de todo lo que llevan, pero así no habría lo suficiente ni para un bocado por cabeza; mejor sería despedirlos, pero eso no es posible, desfallecerían por el camino. Alguien con ingenuidad, dice: "aquí hay un niño que trae cinco panes y dos peces"... Es un rico, tiene más de lo que necesita..., pero es tan poco que todos mirarían comer a diez o veinte. Así se plantean hoy también las soluciones. Abandonar al pobre; alimentarle a expensas del Estado, despojar al rico sin provecho para nadie. Los gobiernos se ven cada día más encerrados entre esos abismos sin que ciencia alguna económica sea capaz de sacarlos del atolladero. Es que no hay solución posible si no interviene Jesús y su evangelio que moraliza. Ese pueblo ha buscado primero "el reino de los cielos", por eso Jesús se siente obligado con ellos y ordena que le presenten las provisiones escasísimas para bendecirlas y multiplicarlas. Esa es la economía social del Evangelio: inspirar ante todo a los pueblos el gusto por las cosas de Dios y del espíritu, enseñarles a controlar sus pasiones y las concupiscencias que los vuelve infelices, pedir luego que Dios bendiga y multiplique las verdaderas riquezas materiales o sea las que son necesarias para subsistir. Esa economía evangélica es la que hoy se desprecia y por lo mismo se lanzan los pueblos tras las soluciones y remedios del comunismo y del colectivismo. La intervención de Jesus, hoy día, es la caridad, es preciso reconocer que en esa mano está la clave del problema. Pero hoy la **caridad** pretende ser substituida por la **solidaridad**; la palabra ha hecho escuela entre las masas, pero con los resultados que se palpan, pues al paso que la **caridad** expresa unión de corazones, la **solidaridad** es puramente unión de intereses y ya se sabe que éstos en vez de acercar, enconan y alejan, encienden la guerra social. La caridad es paz porque es amor. Es preciso amar como Jesús. Y amar es dar. Da tú, lector, así como da en el desierto la mano de Jesús; den todos los que tienen, den los ricos, para que el pobre tenga lo que sus necesidades reclaman: pan para alimentarse, vestido para cubrirse, lecho para descansar y un reducido espacio para albergarse, con una ventana abierta a la inmensidad del cielo para mejor respirar y alentar su esperanza. Tú le pides, lector, de rodillas a Dios "el pan nuestro de cada día". El pobre también te lo pide a tí, de pie, porque tiene derecho; te lo pide con justicia porque teniendo tú más de lo necesario, te conviertes en ministro de la misericordia de Dios, en providencia de Dios para los menesterosos.

Y al dar tú, lector, hazlo como Jesús. Da con **unción** de ternura, fraternalmente, levantando tu corazón al cielo que se muestra pródigo contigo a fin de que tú dádiva no ofenda y junto con glorificar a Dios, te santifique. Da metódica, ordenadamente. Jesús pidió que todos se sentaran en la ladera de la colina en grupos ordenados para que así nadie se quedara sin parte. Ojalá tus dádivas fueran siempre inteligentes, que buscaras al verdadero necesitado para ayudarle a suavizar su miseria mes a mes.

Jesús ordenó que "se les repartiera panes y peces en la cantidad que quisiesen". ¿No darás abundantemente también tú a medida de tus posibilidades y de la angustia de quien te pide? **Da confiadamente** sin pensar que lo que das puede a tí faltarte mañana, porque tu dádiva generosa tendrá el don de

PARA LAS CENAS Y EL CINEMATOGRAFO.—

Nadie ignora que el cinematógrafo responde a una exigencia actual. La juventud de hoy día es poco aficionada al teatro; prefieren vestir sin etiqueta, es decir, sentarse en una sala obscurecida, las mujeres con sombrero y los hombres en traje de calle. Y así ha sido creado el traje sastre de laminado de plata, de celofán, bordado de lentejuelas, de satén encerado y de damasco, con un espíritu perfectamente oportuno.

La gran moda consiste en ir a cenar a un cabaret de moda, en grupos de a cuatro o seis personas, y alguna vez más, y alrededor de las 22, después de haber probado las especialidades famosas y reputadas, todo el mundo se va al cinematógrafo para entusiasmarse con las piruetas de Fred Astaire y de Ginger Rogers, o inspirarse con las languideces de Marlene. Se habla ahora del cinematógrafo como hace veinte años se hablaba del teatro. ¡Todo cambia, todo evoluciona, el mundo fué siempre así a través de los siglos!

Por supuesto, con el traje sastre el tapado de pieles se admite únicamente de noche. El mufión de los Cárpatos es el más moderno abrigo práctico, y también el más liviano, desde que es semilargo y forrado de seda del mismo tono..., y me olvidaba decir que esa piel se tiñe de azul o de castaño de acuerdo con el gusto personal.

asegurarte mayor provisión en tu bolsillo siempre te sobrará como a Jesús que ordenó recoger lo sobrado para que no se perdiera. El generoso verá siempre multiplicado su pan que alcanzará para los suyos y para los que socorre.

E. V. y D.

NACIMIENTOS.—

En Concepción ha nacido Emilia María Mónica, hija del señor don Eduardo González Ginouvés y señora María Squella de González.

—Ha nacido un hijo, del señor Florencio Martínez Pascual, y de la señora Rebeca Yagüe de Martínez.

—Ha nacido Paulina del Carmen, hija de don Eduardo Godoy C., y de doña Elsa Reyes de Godoy.

—Ha nacido una hija del Dr. Roberto Infante, y de la señora Amanda Roldán de Infante.

—Ha nacido una hijita, de don José Francisco Correa Montt y de la señora Adriana Jouanne de Correa.

MISA

Mañana lunes 8 marzo, será oficiada una misa en la (Gratitud Nacional), a las 10, en memoria de la señora Amanda Ambroggio. con motivo del cuarto aniversario de su muerte.

Si la recomendamos el uso del ya famoso

DEPILATORIO DEL Dr. MARTINS

es porque estamos seguros de su eficacia. El más cómodo y agradable de los depilatorios.

Instituto Moderno
CORTE Y CONFECCION
CURSOS DE CORTE: $ 250. Dos meses duración.
Enseñanza directa a la tela. Sistema francés.
ESTADO 260 OFICINA 208

Academia Marquina
de CORTE y CONFECCION.
Señoritas: Aprovechen los cursos colectivos que se inaugurarán en este mes. En su duración de tres meses, usted queda apta para dirigir toda clase de trabajos.
MONJITAS 822 TELEFONO 63640

"AMERICAN COLLEGE"
Av. Manuel Montt 2010.—Teléfono 41467
Liceo católico de primera clase, autorizado por el Supremo Gobierno.
Directora: Zoila Lezaeta de Reciné.
KINDERGARTEN y PREPARATORIAS mixto, HUMANIDADES sólo para niñas.
INTERNADO PARA NIÑAS, cuidadosamente atendido por una educacionista inglesa.
Idiomas — Danzas — Música — Artes
Inglés práctico desde el KINDERGARTEN
"South American College"
(Anexo del "American College")
RECOLETA 355.—TELEFONO 81956
COLEGIO PARTICULAR PARA HOMBRES
KINDERGARTEN, PREPARATORIAS, HUMANIDADES y CURSOS ESPECIALES.
Curso especial para alumnos de comprensión lenta.
Profesorado Titulado. — Exámenes válidos
La matrícula es limitada y funciona de 10 a 12, y de 3 a 6 en ambos Colegios.
PIDA PROSPECTOS

SEÑORITA
honorable desea pensión casa familia; cerca Ministerio Hacienda. Amplios detalles: CORREO 8.— LUCY

ADELGACE Ud.
las partes del cuerpo que desee. Tratamientos ultramodernísimos permiten reducir las caderas, vientre, espaldas, busto, etc.
Garantizamos!
Instituto Guicelle.
ESTADO 42, 2.o PISO, 209.
FONO 63908.

FABRICA
de medias y ropa interior.
SAN IGNACIO 170. Avisa que ha rebajado todas las medias, incluso las de seda natural. Ventas por menor.
San Ignacio 170.

MASAJES
(FACIALES)
Tratamientos con Productos Especiales para toda clase de Cutis.
PRECIOS DESDE $ 5.60, hasta $ 10, máximum
SOLARIS
Beauty Studios
Huerfanos 930, Piso 3.o, Teléfono 82010.

Instituto Gabriela Mistral
PEDRO DE VALDIVIA 3565
(ESQUINA SAN GREGORIO). — TELEFONO 42392
Establecimiento mixto con Kindergarten, Preparatorias y Humanidades completas.—Exámenes válidos.
Profesorado titulado en Chile y en el extranjero.—Idiomas, Pintura, Dibujo, Gimnasia, Deporte, etc.
Inglés desde las Preparatorias. Matrícula abierta de 10 a 12 y de 2 a 4.

¿Quiere vestir Elegante y Económico a sus hijos?
VISITE NUESTRA CASA DONDE ENCONTRARA VARIEDAD DE ESTILOS Y MODELOS EN TERNOS y ABRIGOS PARA NIÑOS, JOVENES y CABALLEROS
SASTRERIA NEW ENGLAND
21 DE MAYO 564

CURSOS RAPIDOS DE
Bailes
MODERNOS DE SALON.
Muchas personas de provincia que están de paso por la capital, están aprovechando de aprender en estos cursos rápidos y en privado, los que son atendidos personalmente por el conocido PROFESOR M. AGUILAR en su acreditado ESTUDIO EGAÑA 370 (entre San Isidro y Carmen).

LICEO SAN AGUSTIN
ESTADO 173, TELEFONO 80166.
KINDERGARTEN, PREPARATORIAS, HUMANIDADES.
Exámenes válidos.

MEDIAS

Seda natural Blue Moon F.	$ 28.00
Seda natural Caffarena	42.00
Seda natural Lily	27.00
Seda fina Crystal	21.00
Seda fina Honeymoon	10
Seda fina Topaze	14.00
Seda fina perfección	5.80
Seda fina Quelmy	7.00
De hilo Kayser (importada)	11.50
De hilo Quelmy	7.00
De hilo Cotton Quelmy	8.80
De hilo clase fina	3.60
Zoquetes hilo — extra beige y blanco	2.80
Calcetines hilo colegial	3.80

Despachamos pedidos contra reembolso
Fábricas Dubarry
Jofré 374 entre Lira y Portugal

Tintorería Paris
PARA UN TRABAJO EFICIENTE Y GARANTIDO, LA ACREDITADA Y ANTIGUA
Tintorería PARIS
— EN —
HUERFANOS N.o 1791
(FRENTE A LA IGLESIA DEL SALVADOR).
No confundir con otras del barrio que llevan nombre parecido. La casa ejecuta teñidos perfectos a colores de moda.
LIMPIEZAS PERFECTAS, LUTOS EN CINCO HORAS CON EL MODERNO SISTEMA DEL NEGRO DESARROLLADO.
TELEFONO 68304.

INSTITUTO "SAN MARTIN"
VICUÑA MACKENNA 660-662

UN GRUPO DE ALUMNOS.
Este Establecimiento, cooperador de la función educacional del Estado, consta de humanidades, preparatorias y kindergarten. La enseñanza está garantida por su excelente profesorado y por los buenos resultados de sus exámenes válidos. Tiene cursos rápidos de preparatorias. El inglés y francés son obligatorios desde el kindergarten. Sus profesores son de Estado. Recibe internos, mediopupilos y externos. Presta especial atención a los internos de provincias. Cuenta con servicio médico a cargo de la doctora señorita Clara Barria Vidal. La matrícula está abierta. Su director es don Rudecindo Barria Oyarzún.
DIRECCION: AV. VICUÑA MACKENNA 660 al 662
TELEFONO 63782.

LICEO HISPANO INGLES
INTERNADO ESCOGIDO PARA SEÑORITAS
Av. Irarrázaval 2086 — Teléfono 40333
MATRICULA ABIERTA PARA INTERNAS, MEDIO PUPILAS Y EXTERNAS
KINDERGARTEN, PREPARATORIAS, HUMANIDADES, FRANCES, INGLES OBLIGATORIO. ALUMNAS ADELANTAN DOS CURSOS ANUALES.
PROFESORADO CULTO E ILUSTRADO
ATENCION ESPECIAL ALUMNAS DE PROVINCIAS.
Idiomas, Labores, Pintura, Música, Danzas, Literatura. Ambiente señorial, rica alimentación. Exámenes válidos
SERVICIO DE AUTOBUS PARA LLEVAR LAS NIÑAS A SUS CASAS.

UNIFORMES para COLEGIALES
de ambos sexos ofrece a precios muy convenientes la Casa
EMILIO DELPORTE Y CIA. LTDA.
Bandera esq. de Rosas

Cómo mantener su Cutis Joven y Hermoso
Usted puede aumentar la belleza de su cutis mediante el empleo diario de Cera Mercolizada. Pruébelo esta noche y quedará maravillada de la rapidez con que la Cera Mercolizada le proporcionará una tez inmaculada, libre de barritos, poros dilatados y otras imperfecciones cutáneas. La Cera Mercolizada penetra hondamente en los poros, eliminando toda suciedad y otras impurezas, y absorbe, suavemente, la áspera capa exterior del rostro, envejecida y marchitada, con arrugitas, barritos, aspecto amarillento, haciendo resplandecer el cutis fresco y joven. No necesita usted emplear ninguna otra crema mientras utilice la Cera Mercolizada, pues esta cera limpia, suaviza, blanquea y protege. Cera Mercolizada permite que toda mujer pueda, fácilmente, proporcionar a su cutis todo un experto tratamiento de belleza, a poco costo, en su propio hogar. Cera Mercolizada mantiene el cutis joven.
Rubinol otorga colores seductores a las mejillas. Pruebe a Rubinol cuando usted desee obtener en sus mejillas un color natural. Quedará usted encantada con su composición tan fina y sedosa, que no obstruye los poros, y con la forma cómo se adhiere al rostro todo el día. El Rubinol puede obtenerlo en forma de compacto o de polvo en su color favorito de moda.
Perlas elimina el pelo superfluo rápidamente y en forma agradable. Es delicadamente perfumado y fácil de emplear. Retarda, activamente, el crecimiento futuro del pelo y deja el cutis limpio y suave, sin rastros de vello. De venta en las buenas farmacias, perfumerías y tiendas, en todo el mundo.
Su cutis necesita UNICAMENTE Cera mercolizada

FABRICA DE SEDAS
SANTO DOMINGO 928
SACRAMENTO GARCIA, Sucesor de Schulze y Kramer, Ltda., pone en conocimiento de su distinguida clientela, que, habiéndose hecho cargo de la CASA, ofrece, con GRANDES REBAJAS, su gran surtido de NOVEDADES para OTOÑO e INVIERNO, como asimismo un gran surtido de LANAS IMPORTADAS, de los ULTIMOS ESTILOS EUROPEOS, a precios también sin competencia. En nuestra
Sección CONFECCIONES
ofrecemos los ULTIMOS MODELOS DE OTOÑO e INVIERNO, que estarán a la vista del público desde mañana LUNES
Nota.—Retazos, Retazos
MAÑANA 1,000 DESDE $ 5.-
FABRICA DE SEDAS, SANTO DOMINGO
928 — Plazuela Santo Domingo

28) MUEBLES Y MENAJES EN GENERAL

¡INCREIBLE, PERO CIERTO! Nadie puede venderle más barato lindos amoblados mimbre, colores fantásticos. Hall, andadores guaguas, sillas coche, coches cunas. San Diego 33. (marzo 15).

COMPRO CATRES, COLCHONES, toda clase muebles, mármol. San Diego 1925. Teléfono 74648 13 Mar

SANITARIOS. ¡¡GRAN Liquidación! Baños, excusados silenciosos, corrientes, bidets, lavatorios, califonts, calentadores gas, cocinas económicas, gas, lavaplatos.— Brasil 12-A. 14-mar.

VENDO PAREJA DE CATRES plaza y media, con somier. Madrid 1273. 7-mar

SOMMIERES, MARQUESAS, precios bajos, únicamente Fábrica "El Cóndor", Delicias 1789. 11-mar.

¡¡AMUEBLE SU CASA ELEGANTE y económicamente!! La Fábrica de Muebles "Las Delicias" le ofrece su inmenso surtido en amoblados finos, enchapados o imitados, a precios de verdadera liquidación. Facilidades, sin recargo. Delicias 2985. 3-abril

¡¡COLOSAL LIQUIDACION muebles modernos, por balance!! Todo mitad de precio. Enchapados o imitaciones perfectas; ocasión sólo por este mes. "Muebleria Rosenblatt", Bandera 649-655.— Gran letrero luminoso. ¡¡No confundir!! 3-abril

¡FACILIDADES SIN RECARgo! Ofrecemos para amoblados comedor, dormitorios confortables, todo moderno, precios incompetibles. Le conviene visitarnos. Muebleria Rosenblatt, Bandera 649-655. 3-abril

¡¡NO MALGASTE SU DINERO!! Ofrecemos los mejores amoblados al precio más bajo de Santiago. Enchapados finos o imitaciones correctas. Visítenos y ahorrará dinero. Muebleria Rosenblatt, Bandera 649-655. 3-abril

VENDO CATRES BRONCE. Huérfanos 3150. 2.30 a 4 P. M. 7-marz.

COMPRO COLCHONES, CAtres, muebles modernos, máquinas coser, victrolas portátiles; voy domicilio. San Pablo 2102. Teléfono 66640. 10-mar

POR VIAJE VENDO MUEbles ocasión. Cochrane 194. 7-marz.

CALENTADOR "YUNKER" cobre, sencillo, chorro directo, usado, vendo 240.— Ricardo Santa Cruz 580. 7-marz.

PIEGIO AMOBLADO DORMItorio vendo. Gálvez 625. 7-marz.

OCASION VENDO CATRE bronce dos plazas, marca Simmons, con sommier. Pedro Valdivia 2881. 7-marz.

COCINA A GAS JUNKER LEgítima, tres platos y horno. Véndese de ocasión. Siglo XX 160. 7-marz.

BAÑO ENLOZADO SILENcioso completo ($ 380), lavatorio pequeñas fallas. Delicias 2218. 11-mar.

COCINAS ECONOMICAS: — Buenas, bonitas baratas, desde $ 45. Fábrica Mérida, Chacabuco 5. 3-abril

BAÑOS CALIFONT. ¡¡GRAN liquidación. Fábrica Mérida: Cacabuco 5. 3-abril

¡¡BAÑOS!! PARA EMPLEAdos, realizo partida. Delicias 2380. 2-abril

¡¡OCASION VENDEMOS!! — Amoblados comedor, dormitorio, hall, muebles sueltos. — Delicias 2456. 3-abril

VENDESE COCINA ELECtrica, coche de guagua, ambos importados. Molina 368. 9-marz.

CALENTADOR EWART EN perfecto estado, garantido, vendo de ocasión. Verlo: Eduardo Llanos 25 (Pedro Valdivia), Teléfono 44038. 9-marz.

COCINA ECONOMICA NUEva, estufa carbón vendo baratitima. Av. B. O'Higgins 2716. 9—Mar.

COCINA ELECTRICA "UNIversal", dos platos, nueva, 600 pesos. Benavente 631. 9-mar

VENDO COCINA A GAS, ocasión, perfecto estado. Vázquez 282. 7-mar

FRASADAS LANA, 46 PESOS; colchas, 38; Almacenes Alameda. Delicias 2340. 9-mar

7-marz.

28) MUEBLES Y MENAJES EN GENERAL

COLCHONES ALGODON, 68 pesos; almohadas, 10; Almacenes Alameda. Delicias 2340 9-mar

PARA CATRES, COLCHONES y sommiers. Visite: Almacenes Alameda. Delicias 2340. 9-mar

COCINA GAS, IMPORTADA, muy buena, cuatro platos, véndese, Sotomayor 224. Marz. 9.

VENDESE CAMBIO RESIdencia, camas, plantas, menaje antigüedades. Catedral 1485, tarde. Marz. 9.

CATRE FIERRO BRONCE, dos plazas, somier. Colcha deshilada mano, ocasión. Martinez Rozas 2868. 7-mar

SE VENDE EN EJERCITO 299, linda cocina eléctrica, en buen estado. 9-mar

COCINA GAS SIAM, 3 PLAtos, un horno, doy por eléctrica, funcionando. Román Diaz 1955. 9-mar

VENDO CAJITA DE FONDO, usada, contra incendio. Tratar: Picarte 333. 9-mar

BANDERA 70-A-2-P. VENDO mesa oficina roble, aparadores. 9-mar

MUEBLES COMEDOR, EScritorio, catres bronce, perfecto estado realizo: Av. Bilbao 1042. 9-marz.

OCASION VENDESE: CATRE, velador, ropero y mesita para máquina escribir. Luis Beltrand 1992. 9—Mar.

OCASION: VENDO MUEBLES de comedor, dormitorio y sueltos Cuevas 1161. 9—Mar.

140 PESOS VENDO CATRE bronce ancho con somier. San Alfonso 589. 9—Mar.

MUEBLES FINOS, COLONIAles, modernos, enchapados, sólidos, encontrará Fábrica. Lira 515. 9-mar

¡OCASION! MEDIDOR GAS, buen estado, vendo. Dirigirse a: Yrarrázaval 803. 9-mar

COMPRO MUEBLES, CAtres, colchones, máquinas coser, voy domicilio. San Pablo 2602. 9-marz.

OCASION VENDO SOFA Y sillas Luis XV. Amoblado escritorio tapiz cuero. Juego catres con bronce 1 plaza y varios otros muebles. Portugal 1290. 9-marz.

VENDESE SILLON DENTAL portátil, vitrina y lavatorio mural San Francisco 131. 9—Mar.

VENDESE AMOBLADO SAlón, comedor y dormitorio, por viaje en Sazié 2513. 9—Mar.

¡A MITAD PRECIO DE otras mueblerías! Vendemos: amoblados comedor, dormitorio, hall; catres, colchones, sobrecamas. Gran stock escritorios oficinas, profesionales, fabricados: "GRAN FERIA MUEBLES" DELICIAS 3035. Unica Santiago no tiene sucursales. 20-mar.

AMOBLADOS DORMITORIOS comedores, enchapados, imitaciones. Muebles sueltos. Precios bajos. Facilidades muy liberales. San Antonio 62. 10 Mar

COMPRO CATRES, COLchones muebles, máquinas Singer y todo menaje de casa. Delicias 3367 teléf. 68771. Marz. 9

$ 160.— SERVICIOS COMpletos W. C. sin uso; baños importados fittings cromado, $ 650; lavatorios importados completos, dos llaves, $ 175. ¡Surtido completo artefactos, accesorios sanitarios. Despachamos provincia contra reembolso. Escandón, Hoyo y Castro. San Francisco 49. 31 Mar

AQUI MAS BARATO. LOZA, enlozados, cristalería. "Casa Bauza". San Diego 1233. 22 Mar

¡¡SAN DIEGO 1925!! ENcontrará muebles, catres, colchones. Facilidades pago. Mzo. 11

FAURE, MUEBLES PARA cocina. Carmen 315. Mzo. 26

¡¡¡MODERNICE su HOGAR!!! Recibimos sus muebles antiguos, entregamos modernos. Grandes facilidades pago. "Feria Muebles", San Diego 53. 28 Mar

URGEME VENDER MENAjes, dormitorios, colchones lana, catres bronce, infinidad muebles sueltos. San Francisco 1028. 21-mar.

$ 45, MESA REDONDA grande. Santo Domingo 2258. 7 M.

BAUL ROPERO HARTTMANN mesa comedor, cocina gas, amoblado hall, bicicleta niñita, vendo ocasión. Erasmo Escala 2189, altos. 9-mar

28) MUEBLES y MENAJES en GENERAL

¡¡SEÑORA DUEÑA DE CAsa!! Muebles para cocina, reposteros, cocinas económicas, baterías de aluminio de toda clase, encontrará usted a precio fuera de toda competencia. Casa Maglio. Carmen 467. Teléfono 60392. 5-abril.

POR AUSENTARME DEL país vendo menaje casa. Tarapacá 866. 8—Mar.

VENDO URGENTE JUEGOS muebles comedor, dormitorio, menajes varios. Monjitas 827. 8—Mar.

URGENTE VENDO HALL felpa 580, salita azulina, amoblado escritorio cuero 260; comedor completo 480; dormitorio 520; catres bronce, peinador, chiffonier 160; mesa, sillas, paragüero 120, cocina gas Junkers. Cochrane 515. 8—Mar.

COMPRO MUEBLES, CAtres, colchones, cocinas, baños: Carmen 360, Teléfono 65831. 11-marz.

OCASION: ALFOMBRA BRUselas, una pieza, 480x380. Véndese: Causin 241. 9-mar

CALIFONT ALEMAN CON lluvia, funcionando, vendo, ocasión. Avda. José Cañas 595. 9-mar

COMEDORES Y DORMITOrios, enchapados y corrientes, lo más barato. "Banco de Muebles"; facilidades de pago. Delicias 2695. 4-abril

$ 380 COCINA GAS IMPORtada. Bulnes 78-A. 9-mar.

ESPEJO VITRINA VENDO: Bascuñán Guerrero 74, Teléfono 66547. 7-marz.

SE REALIZA TODA clase muebles, precios rebajados. Cambiamos sus muebles antiguos por nuevos. Grandes facilidades. La Baquedano, San Diego 1283. 20-mar.

VENDO COLCHON LANA. Wáshington 1412. 9—Mar.

VENDO DE OCASION ANAfe Junker y lavaplatos enlozados. San Isidro 153. 9—Mar.

VENDESE CALENTADOR Junker, Condell 102. 9—Mar.

VENDESE ESCRITORIO DE cortina en perfecto estado. Tratar Serrano 781. 9—Mar.

¡OPORTUNIDAD UNIca! Realizamos comedores, dormitorios confortables, precios irrisorios. Visítenos, economizará dinero. Otorgamos facilidades sin recargo. La Baquedano, San Diego 1283. 20-mar.

VENDO SILLA MESA VIENA para guagua $ 45. Dardignac 022. teléfono 82233. 9—Mar.

AMOBLADO DORMITORIO, catre bronce, mesa comedor, alfombra usada, vendo.—San Camilo 821. 7-marz.

VENDO APARADOR, VITRIna, San Diego 1458. 8-mar.

SE VENDE SILLON DENtal de madera, $ 60. Tratar: Santa Rosa 838. 9-mar.

COMPRO MUEBLES, CAtres, menajes, pago bien, voy domicilio. Lira 933. 9—Mar.

¡¡ CRISTALERIA !! CASA Bauzá. San Diego 1233. ¡¡Aquí más barato!! 9—Mar.

AMOBLADO COMEDOR Moderno, mesa corredera, seis sillas, vendo. Santa Elena 1888. 9—Mar.

VENDO 20 SILLAS VIENA, compro rotas. Arauco 470. — Góndolas Carmen. 9-mar.

SE VENDE UNA COMODA con 6 cajones: Sta. Mónica 2019. 9-marz.

28) MUEBLES y MENAJES en GENERAL

CAJA FONDOS IMPORTADA 0.75x1,10; derechos teléfono, vendo. Casilla 4095. 9-mar

VENDEMOS MUEBLES OFIcina con derecho local. Huérfanos 1153. Of. 22. 9-mar

VENDO APARADOR, SILLAS, cocina gas, máquina fotográfica Kodak. Claras 18. 9-mar.

29) MATERIALES DE CONSTRUCCION

FIERRO GALVANIZADO, LIso. San Pablo 1179. 1.o-abril

CEMENTO MELON.— SACK. 1.o-abril

FIERRO REDONDO PARA construcciones.— Sack. 1.o-abril

FIERRO ACANALADO, GALvanizado. Morandé 817. 1.o-abril

ZUNCHOS LISOS Y AMPOllados, donde Sack. 1.o-abril

PINTURAS EN PASTA. 1.o-abril

PARA FIERRO. SACK. 1.o-abril

S. SACK, BARRACA DE fierro. San Pablo 1179. Morandé 817. Precios bajos. 1.o-abril

CEMENTO, CAL, YESO, MAteriales. Bodega Artesanos. Artesanos 987, teléfono 89482. Marz. 15

PUERTAS, VENTANAS, GAlerías, tipo standard, completo surtido. Despachos rápidos a provincias. Fábrica Iriondo Hnos., Matucana 23. 7-marz.

TECHO ECONOMICO, $ 3 plancha acanalada para techo, 110x80. Matucana 551. 7-marz.

FIERRO GALVANIZADO ACAnalado compro cualquier cantidad. Av. Portugal 747. 7-marz.

CAÑERIAS y FITTINGS NEgro, galvanizado; cañones importados descarga, ventilación; fierro redondo importado, nacional; artículos sanitarios y mercería. Pida cotización Despachamos contra reembolso. Escandón, Hoyos y Castro. San Francisco 49. 31 Mar

¡¡GRAN DEMOLICION!!! Casa Muzard y Banco Italiano: puertas, ventanas, galerías, tablas piso y cielo, vigas fierro y pino, claraboyas pisos cristal, escalas con barandas. moneda 957 y Maipú 70 11 Mar

SANITARIOS PENCO: PAPEles pintados, fierro acanalado, ferretería surtida. Mercería "Gran Bretaña". Avenida Matta 1076. Marz. 11

PAPELES PINTADOS NAcionales e importados. Precios rebajados. San Antonio 421. Marz. 19

DESDE EL PRIMERO DE marzo realizase la existencia de materiales de demolición de la Plaza Manuel Bulnes y en Gálvez 655, a precios rebajados. 9-mar.

CALENTADOR A LEÑA PAra diversos usos. "Fábrica". Santa Rosa 78. Mar. 13

LA SUD AMERICANA, FAbrica puertas, ventanas, galerías, mamparas. Solicite presupuestos. Trabajo sobre medidas, en su nuevo local: Av. V. Mackenna 1420. Teléfono 67530. 27-mar.

FIERRO REDONDO DE 1/4, cemento, yeso clavos, precios sin competencia. Providencia 1495. Teléfono 43892. 16-mar.

29) MATERIALES DE CONSTRUCCION

4.000 LADRILLOS MURAlla, $ 120; muy gruesos, vendo. General Velásquez 801. 9-mar

"TECHO FONOLITA", JOSE Angelini, Galería Alessandri 9-A, Teléfono 62973. Depósito: Av. Matta 375. 3-abril

TEJAS, LADRILLOS VENDO varios miles. Cumming 714. 7-mar.

COMPRO GALPON GRANDE zinc. Bulnes 1421. 8-mar.

PLANCHAS ACANALADAS, económicas, apropiadas para techo gallineros, galpones, véndense ocasión. Chacabuco 561. 19-marz.

TECHO FONOLITA. EL MEjor y el más barato. Pídalo en Santo Domingo 1037, Teléf. 83734, Casilla 1802. Subproductos del gas. Agentes exclusivos. 19-marz.

GALVEZ 128, REALIZA TODA clase de materiales de construcción. Hay roble, pino, tablas cielo, piso, planchas, fierro galvanizado para techo, baldosas, puertas una, dos hojas, caballetes, forros, canales y bajadas etc. 9-marz.

COMPRO DESPUNTE DE fierro de 1/4 redondo, mínimo 55 centímetros. Carmen 467. 7_marz.

CAÑERIAS FIERRO FUNDIdo 7", 8", 10" vendo. Casilla 545. Alvarez. Marz. 9.

VENDO CORTINAS METALIcas, usadas. San Diego 1458. 9-mar.

SUPERTEX TEJAS DE CEmento, las mejores y más baratas: Irarrázaval 048, Teléfono 43109. 9-marz.

VENDO MALLA ALAMBRE grueso, puerta fierro telescópica. García Reyes 520. 9-mar

VENDO DIEZ CARRETILLAS, picotas, palas, fragua portátil García Reyes 520. 9-mar

PARA CORTINAS METALIcas. San Diego 1458. 8-mar.

VENDO PUERTAS Y VENTAnas de rejas de fierro, de ocasión. Altamirano 145. 9—Mar.

¡¡DEMOLICION!! ADOBES, puertas, mamparas, mármol, plantas kiosko desarmable: Lord Cochrane 119. 12-marz.

4.000. LADRILLOS MURAlla, $ 120; muy gruesos, vendo. General Velasquez 801. 9-mar

COMPRO DEMOLICIONES, pago contado, adelanto dinero. Catedral 1289, oficina 32. 9-mar.

¡PUERTAS, VENTANAS! Galerías, manparas, el surtido más completo en plaza, lista para entrega y también sobre medida. Despachamos provincias. Grandes Talleres "Fénix". Av. Bernardo O'Higgins 739. 4 A.

CLAVOS $ 110 CAJON, TEcho americano acanalado $ 4 plancha. Delicias 3423. 8—Mar.

30) MAQUINAS REGISTRADORAS, ESCRIBIR Y COSER

SU MAQUINA DE TEJER O coser, ¿está mala? Mándela a San Diego 276. Teléfono 87590. 31-mar.

COMPRO OCASION MAQUIna coser de mano. Recoleta 952. 21-mar.

VENDO UNDERWOOD BARAta: Serrano 179. 9-marz.

COMPRAMOS PERMANENtemente máquinas de escribir, sumar y calcular. También Kardex, muebles a cero y boletos empeños. Teatinos 68. Teléfono 60970. 31-mar.

REGALO DOS MAQUINAS coser guantes cuero: $ 2.000, perfecto estado. Eleuterio Ramírez 729. 9-mar

MAQUINA SINGER BOBINA, sin uso. 7 cajones, vendo: Moneda 815. 9_marz.

30) MAQUINAS REGISTRADORAS, ESCRIBIR Y COSER

MAQUINA FOTOGRAFICA, chica, lente 1,3.5, gran ocasión vendo. Ver 2 a 8, San Francisco 983. 9-mar.

MAQUINAS SINGER, AGUjas, sesenta centavos; Aceite, un peso frasco. Prefiera: San Antonio 515. 9-mar

COMPRO MAQUINA SINGER buen estado. Indicar precio. Dirección: Casilla 3085. 9-mar

VENDO OCASION: OJALAdora camisas y alfombra, una pieza. Cousin 241. 9-mar

MAQUINAS SINGER O BOletos empeño, de ocasión, compro: 21 de Mayo 563. 8-marz.

31) MOTORES, MAQUINARIAS Y ARTICULOS ELECTRICOS

¡SEÑORES HACENDADOS! frezco acero plano de 3"x3/8" y 7/16' para puntas de arados y otros repuestos, a $ 1.50 el kilo. Libertad 23. 10 Mar

EQUIPOS SOLDADURAS eléctricas, hace Bracker. Delicias 2425. Marz 21

HARNEROS (PLANCHAS perforadas) para agricultura, minas, molinos, gran existencia y sobre medida, ofrece Fábrica Looser, Cumming 861 3-ab

SOLDADURA ELECTRICA: Especialistas. San Alfonso 37 y 79. Teléfono 84631. 22-mar

MOTORES ELECTRICOS. Ocasión, San Diego 825. 31 Mar

TORNOS MECANICOS: SIEMpre donde Ingenieros E. Cintoleso y Cia. Ltda., Morandé 220, casilla 13220. Santiago. 7-marz.

RASTRA 32 DISCOS Y ARAdo dos puntas, sin uso. Macul 423. marzo 13.

VENDO OCASION: CALDERO 6 H. P. alta presión. Lincoyán 460. Ñuñoa. 8-mar

DESTRONCADORA GRANDE y chica, ocasión vende. Rodolfo Phillippi 36. 16-mar.

SEÑORES MINEROS: ANTES de comprar maquinarias, rieles y materiales para minas, véanse con nosotros; les suministraremos a precios de ocasión lo que ustedes necesiten. Bolsa de Maquinarias "Boldemack", J. A. Colvin y Cia. Ltda., Huérfanos 1225.— Teléfono 82368. Casilla 13154. Santiago. 31-mar.

COMPRESORA SULLIVAN Portatil, recien revisada liquidamos. San Antonio 421. 7-marz.

RECIBIMOS EN CONSIGNAción maquinarias en general. San Antonio 421. 7-marz.

PRENSA HIDRAULICA AUtomática liquida. San Antonio 421. 7-marz.

OCASION: CENTRIFUGAS, vendo, precios bajísimos. Segunda Avenida 071, paradero 13, Gran Avenida. 7-mar.

COMPRO CENTRIFUGA PAra Almidones. San Diego 1233. 13 M.

COMPRO PUNTEADORA Y Champion usadas. Ofertas con precio: Madrid 1495. 8-marz.

MOTORES ELECTRICOS Alterno 25 HP. continuos 20 y 47 HP. garantidos. San Antonio 421 7-marz.

RUEDAS HIDRAULICAS PAra 40 y 150 HP ofrece. San Antonio 421. 7-marz.

DESCREMADORAS, BATIDOras y pasteurizadores leche ofrece San Antonio 421. 7-marz.

PRENSA PARA PASTO, vendo. Vicuña Mackenna 824. 10-mar

31) MOTORES, MAQUINARIAS Y ARTICULOS ELECTRICOS

MOTOR SEMI DIESEL 50 HP. dos cilindros, recien revisado, ofrece San Antonio 421. 7-marz.

400 METROS VIA DECAUVIlle completa 5 kilos por metro. San Antonio 421. 7-marz.

TOSTADORES DE CAFE, vendemos de ocasión. San Antonio 421. 7-marz.

TRABAJOS DE CALDERErías mecánica y de cobre, se ejecutan a precios convenientes: en Eleuterio Ramírez 1040. Teléf. 85372. 9-mar

MAQUINAS PARA APRENsar cajones manzaneros, tipo standard, para exportadores de manzanas, ofrece a precios convenientes. Fundición Grajales, Santiago. Calle Grajales 2548. 8-mar

¡¡LOCOMOVIL!! PERFECTO estado, trabajando 8-10 caballos. ¡Ocasión! se vende. Cintolesi, Santiago Morandé 220. Casilla 13220. 10-mar

MOTORES ELECTRIcos Garbe Lahmeyer, de 1 a 25 H. P., continuamente en existencia. Ingenieros E. Cintolesi y Cia. Ltda., Morandé 220. 18-mar.

GATAS CREMALLERAS 10 toneladas, necesito. Casilla 3538. 7-marz.

OCASION MAQUINA GRAjeadora y molino pulverizador para Laboratorios, vendo. Chiloé 1443. 7-marz.

MOTORES ELECTRICOS marca Garbe-Lahmeyer, protegidos, de construcción fierro fundido con descansos bolitas. Precios ventajosos.— Hampel y Kosiel Ltada., Santo Domingo 1031. 3-abril

ARADOS, RASTRAS, CUARtas y tapadoras de trigo, ofrece a usted la Fábrica, Unión Americana 241. 2_abril.

SOLDADURA ELECTRICA: Se hace toda clase de trabajo fuera de Santiago. Acuda a Víctor Gatica. Chacabuco 32_B. 19-mrz.

$ 280 ELECTROLUX ASPIrador, perfecto estado, vendo. Rioseco 276, Avda. Bilbao. 9-marz.

MOTOR A PARAFINA 12 caballos, vendo funcionando. Julio Bañados 434. 12—Mar.

550 VENDO ASPIRADOR Electrolux y 130 lavatorio para baño. Delicias 2675. 9-marz.

600 CONVERTIDOR FLAmante vendo, Carrasco. Nanatiel 163. 9—Mar.

500 VENDO MAQUINA ESCarmenadora metálica, lana, algodón, estopa. San Diego 2005. 9—Mar.

TRABAJOS DE FUNDICION en fierro de primera clase, especialidad chicos: Portugal 1770. 9-marz.

CUERPOS FUNDIDOS COMpuestos cabezal y base para balancines: Portugal 1770. 9-marz.

1.500.— VENDO MAQUINA heladera, con motor eléctrico. 3/4 caballo. Delicias 2221. 9-mar

CHANCADORAS, TORNOS mecánicos, taladros mecánicos, calderos, romana 3,000 kilos, romana 5,000 kilos, cajas de fondos, bigornias, teceles, válvulas, poleas, transmisiones, herramientas, etc., vende constantemente a precios convenientes. Esperanza 85. 13-mar.

VENDO FRAGUA PORTAtil. San Diego 1458 8-mar.

MAQUINARIAS OCASION: — Ventiladores Root hasta los más grandes. Compresora aire. Tractores Caterpillar 30 H. P., 60 H. P. Prensa para pasto. Chancadoras 4 tons. día y 5 tons. hora. Motor Diesel 30 H. P. Caldera calefacción central. Cable acero hasta 1.3/8". Correas, tecles, bombas, calderos, winches. — Juan Beck e Hijo, Vicuña Mackenna 824. 9-mar.

CAMPANILLAS Y BOCINAS, 220 volts, para fábricas. San Diego 825. 9-mar.

COMPRO PRENSA HIDRAUlica para fabricar baldosas y accesorios. Dirigirse: Melchor Concha 26. 9-marz.

TRILLADORA, ESPECIAL PAra porotos. Hago trillas desde diez cuadras. Galería Alessandri 10A. 9-mar

VENDO MAQUINA VAN BERkel, cortadora fiambre.— San Francisco 897. 9-mar.

32) NEGOCIOS E INSTALACIONES, COMPRAVENTA

VENDO ALMACEN, BUENA esquina. Bascuñán 801. 7-marz.

32) NEGOCIOS E INSTALACIONES COMPRAVENTA

PELUQUERIA FRENTE A teatro buena clientela, véndese por enfermedad. Peña Labbé y Cia., Compañía 2828, Departamento 1. 7-marz.

BOTICA REGIA, EN PROVIdencia vendo, con casa habitación, buena venta. Tello. Ahumada 71, tercer piso C. 15 Mar

BOTICA: ¿QUIERE USTED venderla? Acuda a la oficina "Tello" con personal técnico y encontrará comprador, recibo órdenes de todo el país. Tello. Ahumada 71, tercer piso C. 15 Mar

BOTICA REGIA: EN BANdera, vendo 50 o/o contado, saldo, grandes facilidades precio comercial, buena venta. Tello. Ahumada 71, tercer piso C. 15 Mar

BOTICA REGIA: CHICA, con casa habitación, vendo, más o menos 35 mil pesos, 50 o/o contado, saldo facilidades. Tello. Ahumada 71, tercer piso C. 15 Mar

VENDO SOMBRERERIA. Sta. Rosa 1990. 7-marz.

POR NO PODER ATENDERPARA INSTALACIONES Baratas, acuda a Bulnes 339. Mesas desde $ 14; sillas desde $ 5.00. Teléfono 66584. 7-mar.

PELUQUERIA PARA SEÑOras, bien instalada, barrio centro, compro. Escribir: Casilla 5600. 7-mar.

VENDO BAR, PATENTE ADIcional. San Diego 2407. 8—Mar.

ROMANAS Y BALANZAS, compro. Chacabuco 29-A. 10-mar.

¡URGENTE! VENDO ALMAcén. Cochrane 1301. 8-mar.

VENDO PELUQUERIA FACIlidades, lado baños. Irarrázaval 039. 8_mar.

DOS REGIAS VIDRIERAS de calle, vendo ocasión: Gran Avenida 2550. 6-mar.

SE VENDE PUESTO PAN, Leche y refresco. Local y situación espléndida. Bascuñán 1582. 7-mar.

VENDO ACREDITADO NEgocio menestra, con anexo licores. Espacioso local con habitaciones. Facilidades pago. Lord Cochrane 1431. 7-mar.

VENDO ROMANA DE PAlanca 500 kilos. Carmen 1458. 7-marz.

REGALO DEPOSITO LICOres. Patente segunda. Eyzaguirre 755. 7-mar.

VENDO EMPORIO EN $ 1.800 Buena clientela, venta diaria $ 150. San Alfonso 1083. 7-mar.

GRAN FRUTERIA, PASTElería, Depósito licores, vendo frente teatro O'Higgins. San Pablo 2270. 7-mar.

BOXES: SE VENDEN ARMAzones de Boxes de madera y rejas de alambre grueso. Bellavista 0112 esquina calle Constitución. 7-mar.

5.600. REGIA BOTELLERIA licores, con billares. San Pablo 3998. 7-mar.

3.200. VENDO DEPOSITO licores. Martínez Rozas 3686. 7-mar.

VENDESE POCO CAPITAL acreditada cafetería patente nocturna, mucha clientela.— Plaza Bogotá, Lira 1790. 7-mar.

PUESTOS VARIOS VENDO. San Ignacio 417. 7-marz.

VENDO REGIA ESTANTEria y mesón de roble americano. Castro 93. 7-marz.

VENDESE REGIA ESTANTEria y mesón roble americano. Castro 93. 7-marz.

VENDO VIDRIERA, BALANza, tarros para mercadería. Gálvez 1300. 7-marz.

NEGOCIO DE CAFETERIA muy acreditado vendo por no poderlo atender. Tratar: San Pablo 2033. 7-marz.

BALANZA BERKEL ALMAcén, vendo ocasión. Arturo Prat 368. 7-marz.

$ 2.000 REGALO ALMACEN y varios. Herrera 1400. $ 1.

7-marz.

GUIA PROFESIONAL

MEDICOS

DOCTOR CASTAÑON
Pulmón, 4-5. Agustinas N.o 1269. Edif. "LA NACION" 4.o piso. Teléf. 82222 y 61979. N/O.

DR. WAUGH ROJAS
Cirugia
Aparato Digestivo.
Tratamiento úlceras varicosas.
Varices Hemorroides.
Miraflores 459. Teléf. 82149.

Dr. ROJAS NARVAEZ
Cirugia, Urinarias, Sífilis. Merced 327. 6 a 8. Tel. 74965-61181 3 Ab.

H. IZQUIERDO S.
Partos
Atención esmerada. Riquelme 741. Teléf. 86576. Ab. 4

ROSA DE GARCIA, EX JEFE
maternidad. Atención médica. Coquimbo 930. 9-mar.

BLANCA PINEDA
ex Jefe Maternidad
Recibe pensionistas. Consultas gratis. San Diego 267. 31 Mar.

ELCIRA GODOY DE CONTRERAS
Partos, suturas, tratamientos. Avda. Vicuña Mackenna 584. 7 Mar.

ANA VARGAS BARRERA
Ginecologista
Unión Americana 627. Teléfono 64237. Jun. 2

BLANCA FISHER
Matrona
Trasladóse Molina 137. Consultas 2 a 7. 3 Ab.

MATRONAS

A. NAVEAS
Matrona
Consultas permanentes. Se trasladó a San Diego 357. 9—Mar.

ABOGADOS

AGUSTIN BARROS JARPA. ERNESTO BARROS JARPA. HUMBERTO SILVA
Compañia 1288. N/O.

LEOPOLDO ORTEGA N.
Abogado
Trasladó su estudio a Huérfanos 1294, 4.o piso ofic. 43. Teléfono 67908. Casilla 1672. 11-mar.

GUILLERMO ANDRADE
Huérfanos 1294, 8.o piso, oficina 84. 15 Mar.

SALAS ROMO HNOS.
Trasladaron sus oficinas a Huérfanos 1294, 7.o piso. 31 Mar.

PRACTICANTES

18 AÑOS PRACTICA VENEREAS
Tratamientos, curaciones.— San Pablo 1438. Todo el dia. 14-mar.

DENTISTAS

Dr. HUMBERTO PACHECO P.
Médico-Cirujano
Irarrázaval 2201. Teléfono 43282. Medicina interna. 1-3 tarde. N/O.

Dr. HECTOR PACHECO PIZARRO
Cirujano - Dentista
Trabajos rápido y extracciones dificiles. Consultas: 3 a 8. Agustinas 1269, 4.o piso Teléfonos 82222 y 61901. N/O.

VALENCIA COURBIS
Consultas: 2-6
Victoria Subercaseaux (Ex Cerro) 15. Teléfono 89718. Mar. 29

PEDICUROS

Juanetes, cura, quita todo dolor rápidamente
SEÑORA NELL
Vendo remedios. Esmeralda 825. Ab. 2

AVENIDA 10 de JULIO

V. MACKENNA 624

ESPECIAL 6.30
NOCHE 9.30
Estreno del emocionante drama de la UFA:

"La Comedia Trágica"

por Emmil Jannings.
(Sólo para mayores de 15 años)
Matinée, a las 2.30 (Para mayores y menores):
ROSE MARIE,
por Jeanette Mac Donald.
ADELANTE SOLDADOS
3.a función y cómicas.

DIEZ de JULIO Nº 319

ESPECIAL 6.30
NOCHE 9.30
La bellísima opereta Metro Goldwyn Mayer:

"Rose Marie"

por Jeannette Mac Donald y Nelson Eddy.
(Para mayores y menores)
Matinée, a las 2.30 (Para mayores y menores):
CENTINELAS DEL MAR
MORIR CON HONOR
y cómicas.

HOY IMPERIO HOY

MATINEE DOBLE (PARA MENORES), A LAS 3 P. M.
Platea $ 3.40 — Niños $ 2.40

PRIMERA PARTE
1.o "Indias Orientales", descriptiva.
2.o Richard Kimball, orquesta.
3.o "Buddy coleccionista", cómica.
4.o "Si me llegas a enojar", comedia.
5.o Noticiario Universal.
6.o "Flores para Damas", dibujos en colores.

SEGUNDA PARTE
7.o Warner presenta la recia producción dramática:
"AGUILAS HEROICAS"
por James Cagney.

ESPECIAL 6.30 — NOCHE A LAS 10 P. M.
1.o Noticiario Universal.
2.o Presentación de la sinopsis de "Rembrandt", "El Pequeño Lord" y "Fuego Otoñal".
3.o Sinopsis de "El pecado de los hijos".
4.o Artistas Unidos presenta la primera gran producción de su programa de 1937:

"EL ALEGRE AMADOR"

por Nino Martini, Ida Lupino y Leo Carrillo
(Sólo para mayores de 15 años)

HOLLYWOOD CHILE

ERRAZAVAL Nº 2900

ESPECIAL 6.30
NOCHE 9.45
Programa doble (Sólo para mayores de 15 años):

"El Alegre Amador"

por Nino Martini
EL CRIMEN DEL OTRO
por Mary Boland.
Matinée a las 2.30 (Para mayores y menores):
TRAGEDIAS DEL MAR
MELODIA LLANERA
cómicas.

RECOLETA Esq AV. CHILE

ESPECIAL 6.30
NOCHE 9.30
Programa doble (Sólo para mayores de 15 años):

"Rosario"

por Gloria Morel.
EL ESCUADRON DEL DIABLO
por Richard Dix
Matinée, a las 2.30 (Para mayores y menores):
CENTINELAS DEL MAR
ADELANTE SOLDADOS, 3.a función, LA MANO QUE APRIETA, fin.

VOTE -:- $ 4.60 PLATEA; $ 1, PARAISO.

por Las de Armas Tomar

Hermosa revista musical presentada por la Cía. Española de Revistas en el

Teatro CARRERA

Especial, 6.30.
Noche, 9.45.

HOY 6.45 10 P.M. SPLENDID $5. $3.40 $2

LAUREL Y HARDY

EN LA FORMIDABLE COMEDIA COMICA (MAYORES Y MENORES)

UN PAR de MELLIZOS

EN MATINEE COLOSAL A PEDIDO DE TODO SANTIAGO
"UN PAR de MELLIZOS" y "SU SEGUNDA INFANCIA"
$3.40 $2.30 $1.60 NIÑOS ENTRADA GENERAL $2

TEATRO MIRAFLORES TEL. 66989

El teatro de centro a precios de barrio. En matinée (para mayores y menores), a las 2.15, Platea $ 2.40, Niños $ 1.60.
1.o LOS PECADOS DE LOS HOMBRES por Jean Hersolt.
2.o METROPOLITAN, por Lawrence Tibbett y Virginia Bruce

Especial a las 6.10, y nocturna 9.45, últimas exhibiciones del magno reestreno Radio Pictures: LA MUJER QUE SUPO AMAR, por la pareja ideal de la pantalla americana: Katherine Hepburn y Fred Mac-Murray.

Además, y como digno complemento las funciones empezarán con FERIA DE VANIDADES, la formidable creación en colores naturales, de la preciosa Miriam Hopkins (programa sólo para mayores; no rec. p. Srtas). Las entradas son numeradas y se venden desde las 10 de la mañana.

Viernes

ESTA PELICULA NO VOLVERÁ A EXHIBIRSE EN SANTIAGO HASTA DESPUES DE SESENTA DIAS DE ABANDONAR EL TEATRO METRO

TEATRO Metro

BANDERA esq. U. CENTRAL. Telf. 83361

Con el estreno de esta grandiosa revista musical, el público de Santiago tendrá ocasión de oir a la famosa Orquesta de los RITZ BROTHERS, quizá el mejor conjunto orquestal que hay actualmente en el mundo. BORRAH MINEVITCH y su Pandilla, los maravillosos artistas de la armónica, es otro de los notables números musicales que encierra esta lujosa producción.

LA 1ª DE UN GRUPO ESCOJIDO

CONTRATADA ESPECIALMENTE EN NEW YORK

Una en un Millón

MARAVILLOSA

LA MAS GRACIOSA REVISTA MUSICAL CON

Sonja Henie

LA CAMPEONA OLIMPICA DEL PATIN

DON AMECHE

LA ACTUAL SENSACION DE HOLLYWOOD

20th CENTURY FOX

"CATAPLUM", DE MUÑOZ SECA, ESTA NOCHE POR LA CIA. GARCIA LEON PERALES, EN VERMOUTH "EL JUZGADO SE DIVIERTE"

Un estreno de importancia anuncia para la función nocturna de esta noche la Cía. García León-Perales que sigue actuando con ruidoso éxito en el Teatro Baquedano. Se trata de la última y la más graciosa comedia del festivo autor español Pedro Muñoz Seca, intitulada "Cataplum", o "El hombre que no creía en milagros". Esta obra tiene tres actos llenos de escenas de la mayor comicidad. El autor de "La venganza de don Mendo" explota en "Cataplum" las creencias religiosas del pueblo español y la tendencia de creer que las cosas que ocurren son obra de milagros.

"Cataplum" es uno de los buenos aciertos de la Cía. del Baquedano. Manuel Perales en el padre está acertado, como igualmente Joaquín García León que hace su rol con extraordinaria gracia. Completan el reparto central Carmen Andres, Elena G. Granda, Carmen González, Elisa Paso, Enrique San Miguel, Antonio Gandia. En la vespertina de hoy domingo subirá a escena "El juzgado se divierte" la preciosa comedia de Antonio Paso que fué estrenada anoche, y recibida triunfalmente por el publico.

Los roles principales de "El juzgado se divierte" estarán a cargo de García León, Perales, la Prendes, la Andrés, la Granda y San Miguel. Para mañana lunes en la vermut se anuncia la última representación de "Las de Caín" la aplaudida obra de los Alvares Quinteros, cuya acción se desarrolla en el año 1900.

"UNA EN UN MILLON", LA REVISTA QUE ALEGRA ACTUALMENTE A NEW YORK, DARA A CONOCER EL METRO

La famosa campeona olímpica de patín sobre hielo y a la vez actriz de revista, Sonja Henie protagoniza esta cinta

El próximo viernes el Teatro Metro presentará el estreno en Chile de una gran producción 20th Century-Fox 1937, titulada "Una en un Millón". Esta película es la primera obra de esta acreditada marca que presentará el Teatro Metro en el curso de este año ya que, como lo hemos anunciado, este Teatro ha firmado en New York un compromiso para estrenar un grupo de películas escogidas de la 20th Century-Fox 1937.

"Una en un Millón" se exhibe actualmente en New York, y a juzgar por la crítica de las revistas y periódicos americanos como la opinión de Guaitsel en el último número de Cine-Mundial, se trata de una verdadera superproducción musical, de estilo revisteril.

Con un argumento de alta comicidad, de tan efectivo humorismo que los amantes de los film de Laurel y Hardy o Chaplin encontrarán en él un verdadero festín de carcajadas, presenta cuadros maravillosos de revista musical con números de nuevas canciones, entre las que se cuentan "One in a Million", "Who's Afraid of Love?" "The Moonlit Waltz" "We're Back in Circulation Again" y "Lovely Lady in White".

La actuación de la famosa orquesta "Ritz Brothers", el conjunto orquestal de jazz de mayor fama en el mundo, como la presentación de Borrach Minevitch y su pandilla de artistas de la armónica, son dos notas sensacionales en este alegre film.

Sonja Henie, la Campeona Olímpica del Patín sobre hielo, la gran actriz de music-hall, protagoniza esta nueva revista, secundada por Don Ameche, el joven actor que en la actualidad es la sensación de Hollywood. Una plana mayor de grandes intérpretes completa este reparto.

DOS OBRAS OFRECE LA CIA. PEPE ROJAS EN EL POLITEAMA

En las dos funciones dominguera de hoy, la Compañía Cómica de Pepe Rojas, ofrece dos variadas funciones con las obras, "La hoja de parra", en la tarde, y "Los millones del señor Alcalde", en la noche. Ambas piezas son de trama sumamente original y movida, suficiente para que los elementos artísticos de este conjunto, se luzcan y logren armonizar una labor de méritos.

El público de la barriada de la Estación Central, conoce la capacidad cómica de este elenco y es por eso, que se espera que las funciones de hoy, tengan colorido y éxito.

Completa ambas funciones la película de los celebrados Laurel y Hardy "Dos pares de mellizos".

El suceso elegante que cautivará a todas las mujeres,

COLUMBIA PICTURES

inicia la presentación de sus grandes producciones de 1937 con la aristocrática comedia de la más bella y chic de las actrices.

IRENE DUNNE

en

LOS PECADOS DE TEODORA

con MELVYN DOUGLAS

COLUMBIA PICTURES

Sólo para mayores; no recomendable.

MARTES CENTRAL

LOCALIDADES NUMERADAS EN VENTA.

TEATRO BAQUEDANO

PLATEA $6.- COMPAÑIA ESPAÑOLA DE COMEDIAS COMICAS BALCON $4.-

GARCIA LEON PERALES

HOY DOMINGO 7 de MARZO HOY
a las 6 P. M.
la comedia de éxito de ANTONIO PASO

EL JUZGADO SE DIVIERTE

NOCHE A LAS 10 P.M. LA OBRA COMICA DE MAYOR EXITO DE PEDRO MUÑOZ SECA

CATAPLUM!

MAÑANA a las 6.30 "LAS DE CAIN"
Noche a las 10 p.m. por ultima vez
MORENA CLARA
su autor ANTONIO QUINTERO hara el papel de Regalito
Boleteria abierta desde las 10 a.m. Telef. 65050

T. IMPERIAL - SAN DIEGO 1344 TELEFONO 60964

HOY MATINE ESTUPENDA PARA MAYORES Y MENORES
5 — Grandes películas — 5
1.o LA ESTRELLA DEL CIRCO
Bárbara Stanwyke y Preston Foster.
2.o ADELANTE SOLDADOS
Fin de la Serial.
3.o INDIA HABLA, toda en castellano.
4.o PEQUEÑO DETECTIVE, por la Pandilla.
5.o PROGRAMA COMICO

ESPECIAL Y NOCHE PARA MAYORES
Soberbio programa doble
EL BRUTO MAGNIFICO
Con Victor McLaglen
Y
MADRES DEL MUNDO..
Toda en castellano por Carmen Hermosilla

CIRCO

EL ENCANTO DE LA CARPA BLANCA.

El único alegre espectáculo de pista que existe en Chile. Local: ALONSO OVALLE entre GALVEZ y NATANIEL, con cara a ALAMEDA.

HOY EN MATINEE A LAS 2.30 Y EN NOCTURNA A LAS 9.30.

77 artistas de ambos sexos,

GRAN CIRCO TAURINO
"CRUZ DE ORO"

MATINEE Y NOCTURNA.

$ 30 palcos con 4 entradas, $ 5.50 plateas preferencia, $ 4.40 plateas generales, $ 2.20 niños plateas, $ 2 galerías y $ 0.80 (ochenta) niños galerías.

MAÑANA Gran San Lunes POPULAR.
MARTES empiezan las CORRIDAS DE TOROS.

32) NEGOCIOS E INSTALACIONES, COMPRAVENTA

COMPRO CIGARRERIA Y lustrin, instalado. Teléf. 81031. 7-marz.

1.200 REGALO ALMACENCITO. Excelente ubicación. Esperanza 1286. 7-marz.

$ 20.000.— $ 40.000; $ 7.000; Pastelerías compro; $ 20.000 $ 30.000; Carnicerías compro. Agustinas 1070, Oficina 237. 7-marz.

SE VENDE ALMACEN ABARROTES con depósito licores frente a dos fábricas, único en cuatro esquinas, de gran porvenir, buenas ventas, y ariendo barato; se da a prueba. Padura 2508. 8-mar.

HABIENDO COMPRADO EL negocio de depósito de licores "Santa Rita", ubicado en Independencia 1586, a doña Lucía Hernández de Evans, no respondo por cuentas pasado tres días, a contar desde esta fecha.— Carmen Curicinter de Guichard. 9-mar.

PUESTO VARIOS, VENDO.— San Ignacio 417. 9-mar.

VENDO NEGOCIO PUESTO varios, por viaje. Independencia 1179. 8 M.

VENDO NEGOCIO, SALON refresco, pastelería y depósito licores, muy buena situación; tiene habitación, arriendo barato, posesión inmejorable, por enfermedad. Calle Victoria 724. 10 M.

220 VENDO INSTALACIONES tiendecita, con vitrina. Chiloé 1540. 7 M.

130,000. BOTICA VENDO; 50 años existencia en todo centro; se vende por enfermedad. Venta: 1.500 diarios, más o menos. Santa Rosa 678. 7-mar.

DE OCASION SE VENDE CIgarrería, por no poder atender. San Pablo 1063 7-mar.

POR CAMBIO DE GIRO, SE vende acreditado almacén de abarrotes. Buenas ventas. 10 de Julio 150. 10 M.

VENDO ALMACEN, ANEXO depósito, rodeado cités, poco capital. R. Sta. Cruz 781. 9 M.

2.300. PASTELERIA Y VArios, muy acreditada, vendo por no poder atender. Rosas 2017. 7-mar.

VENDO BALANZA DAYTON, flamante, para carnicería.— Ocasión $ 1,800. Madrid 1495. 8-mar.

¡OCASION! $ 10,000 VENDO Fábrica de calzado para guaguas. Producción toda vendida. Utilidad comprobada. Patricio Lynch 860. 14-mar.

$ 2.500.— PELUQUERIAS; $ 3.500.— Fábrica escobas; $ 2.000.— Negocios varios; $ 50.000.— $ 7.000, $ 4.500, Pastelerías; $ 11.000; $ 45.000 $ 18.000; $ 8.000, Carnicerías; $ 17.000, Bar Cabaret; $ 50.000 Salón té, Pastelería, Cena; $ 4.000, Salón refrescos; $ 25.000, Quinta recreo; $ 50.000, Fruitería y Pastelería; $ 40.000 Restaurant Bar; $ 6.000 ALMACEN y verdulería; $ 4.000, Bar Cabaret; vendo, Agustinas 1070. Oficina 237. 7-marz.

VENDO DEPOSITO DE LIcores. Esperanza 1312. 7-mar

VENDO O ARRIENDO PELUquería, Salón de Peinado. Diez de Julio 464. 7-marz.

CARNICEROS: DOY CARNIcería instalada. No cobro arriendo. Hamburgo 120. Guindos. 7-marz.

VENDO ALMACEN ABARROte, sin derecho de llave, lindo local con vitrinas, casa habitación, arriendo 300 mensuales. San Alfonso 1102. 7-marz.

LUSTRIN DOS ASIENTOS, vendo. Eyzaguirre 1109. 7-marz.

GANGA: $ 3,500 REGALO industria lucrativa, utilidad $ 150 diario. Sargento Aldea 1370. 7-marz.

VENDO UTILES COMPLETO de carnicería, patente romana Toledo.— Del Río, Bandera 552. 7-marz.

¡¡¡BERSANO!!! COMPRA-vende negocios rápidamente; ¡¡Treinta años establecidos!! ¡Compradores exentos comisión! "Huérfanos 1059". 9-mar

VENDO ALMACEN, UNICO 4 esquinas, poco capital, casa-habitación, arriendo bajo. Conferencia 998. 9_marz.

OPTICA ROTTER

ANTEOJOS Y LENTES. ENCONTRARA A CUALQUIER PRECIO

AHUMADA 268

7-marz.

32) NEGOCIOS E INSTALACIONES, COMPRAVENTA

CARNICERIA ARRIENDO. Tratar: Romero 2823. 8-marz.

VENDO DEPOSITO DE LIcores y Menestras, por viaje. Castro N.o 288. 9—Mar.

VENDO EMPORIO BARRIO comercial, buena casa habitación con contrato. Venta doy a prueba. Rogelio Ugarte 1699. 9—Mar.

VENDO VIDRIERA PARADA. San Diego 1438. 9—Mar.

VENDO NEGOCIO PUESTOS varios. Buena situación. Poco capital. Doy a prueba. Independencia esq. Dávila. 9-mar

MOSTRADOR, VITRINA, ESTanteria, vendo: Echaurren 636. 9-marz.

VENDO 2,900 ALMACENCITO anexo depósito, rodeado chalets. Nueva Balmaceda 401. 9_marz.

ALMACEN ABARROTES, LA mejor situación en calle Castro, gran porvenir. Se vende al contado. C. V. W.: Casilla 81-D. 9-marz.

COMPRO VENDO NEGOCIOS inustrias establecidas. Bandera 154, departamento 9. 9—Mar.

POR VIAJE A ESPAÑA VENdo espléndido negocio depósito de licores y fiambrería. 10 de Julio 1320. 13-mar.

IMPRENTA CHICA VENDO: Arturo Prat 1840. 9-marz.

LINDO FRIGIDAIRE A HIElo, véndese, ocasión, para cervezas y fiambres. Pinto 1496 9-mar

TALLER ELECTRICO DE AUtomóviles, vendo. Morandé 949. 9-mar

ARRIENDO FABRICA DE pescado ahumado, etc., tres hornos instalados. Avenida Manuel Montt 347. 9—Mar.

SE VENDE PENSION Y CERveceria. Mapocho 2498. 9-mar.

VENDO FABRICA CALZADO guagua, poco capital, 40% liquido. Carmen 378. 9—Mar.

EMPORIO DEPOSITO LICOres y distribución por mayor cerveza, vendo garantido. $ 180 diarios de utilidad. Tratar: Fuente Soda Arturo Prat 1702. 9-marz.

VENDO ALMACEN Y DEPOsito poco capital, radiado cité, con balanza Dayton: Roberto Espinoza 1645. 9-marz.

SOMBRERERIA SEÑORAS ubicada calle mayor movimiento Santiago. Bersano, Huérfanos 1059. 7-marz.

ALMACEN, BODEGA, VENTA mensualmente 45.000 7-marz.

30.000, ALMACEN, EXCELENte casa, bodega. Bersano. 7-marz.

PELUQUERIA, PEDICURA, pleno centro, magnífico establecimiento. Bersano. 7-marz.

PASTELERIA, CERVECERIA, diariamente 500. Bersano. 7-marz.

EMPORIO, FIAMBRERIA, barrio residencial, sin competidores. 7-marz.

CARNICERIAS DESDE 5,000, 50,000. Bersano. 7-marz.

PANADERIAS DESDE 20.000, 300,000. Bersano. 7-marz.

PASTELERIAS DESDE 5,000, 150,000. Bersano. 7-marz.

EMPORIO, PROVIDENCIA, mensualmente 45,000. 7-marz.

RESIDENCIAL CENTRALISIma, totalmente ocupada; utilidades comprobadas. Bersano. Huérfanos 1059. L5-marz.

VENDO LINDO NEGOCIO cervecería. Expléndido local, buenas ventas, Independencia 460. 9-marz.

ARRIENDO O VENDO INSTalación cervecería. Buen local. Independencia 418. 9-marz.

VENDO REGIA CARNICERIA Venta de 500 pesos diarios. Delicias 3475. 9-mar

HABIENDO COMPRADO EL Depósito de Licores de don Miguel Midane, Benavente 402; no respondo por ninguna cuenta pasado tres días. Oscar Corvett C. 9-mar

OPORTUNIDAD: VENDO NEgocio, instalaciones y existencia. $ 1.500, con espléndida casa habitación. Nuble 1468. 9-mar

$ 1.850.— REGALO COMPRA venta, artículos usados, mercería con tallercito mecánico. Avenida Matta 1359. 9-mar

COMPRO UTILES VINERIA, chuicos, medidas, barriles, mangueras: García Reyes 520. 9_marz.

32) NEGOCIOS E INSTALACIONES COMPRAVENTA

VENDO REGIA INSTALAción completa almacén con derecho a local y teléfono. Blanco Encalada 2856, al lado Teatro Blanco Encalada. 9-mar

VENDO BILLAR. MATTA 753. 8-mar

COMPRO NEGOCIO ABArrotes o pastelería, instalados, con utilidades comprobadas, hasta $ 5.000 contado. E. y C. Ltda., Molina 148. 9-mar.

VENDO BALANZA TOLEDO, molinillo Dayton, cocina gas, máquina coser Singer, perfecto estado: San Diego 724. 9—Mar.

CONCLUSION NEGOCIO LIquido $ 3.000 mercaderías abarrotes. Doy buen descuento: San Diego 724. 9-marz.

CHOFER ALEMAN, CASADO, sin vicio, desea ocuparse camión o particular. Chofer Alemán. Casilla 81-D. 7-marz.

OFRESCOME PARA PIONEta tengo documentos y buenos informes, honradez. Correo 4, Carnet 69160. 6-marz.

33) OPERARIOS Y OBREROS OFRECIDOS

ME OFREZCO COMO CHOfer jardinero y todo trabajo de casa, buenos informes. — Magdalena Mira N.o 813. — C. Schneider 12-mar

ENCERADOR: ME OFREZCO para encerar teatros, oficinas y casas particulares todo aseo en general, con buenas informaciones.— Rogelio Ugarte 1233.— C. M., Teléfono 68046. 15-mar.

OFRECESE UN JARDINERO con buenos informes para hacer jardines, hasta formaciones de Parque. Casado. Calle Andes esquina Baquedano, Pasaje Alejandro, Casita 14.—J. C. 14-marz.

CORTADOR SASTRE, JOven, ofrécese, sin pretensiones; sabe coser. Portugal 314. 7-mar.

34) OPERARIOS Y OBREROS BUSCADOS

NECESITO ARNERO PARA fundición en bronce. Arturo Prat 1066. 7-marz.

SEÑORITA COMPETENTE en sombreros, necesito. B. O'Higgins 2779. Casa Rosa. (marzo 29.

APARADORAS Y CORTADOres de cueros necesito. Fábrica Calzado. Colón 2349. 8—Mar.

NECESITAMOS BUENOS cortadores para Goodyear y plantilla, además buenas aparadoras para Goodyear y plantilla. Se paga buen jornal. Gálvez 1043. 9-marz.

NECESITO PLANCHADORAS finas Tintorería Londres. Delicias 18. 7-marz.

NECESITO URGENTE: COSturera máquina Overlock y tejedora máquina lana, pago bien. Dominica 319. 7-mar

NECESITO PELUQUERO competente. San Pablo 2763. 6-marz.

PANTALONERAS COMPETENtes, necesita. Independencia 614. 10-marz.

COSTURERAS COMPETENtes, necesito. Con taller mínimo dos máquinas; guardapolvos, mamelucos. Delicias 2471. 7-marz.

FABRICA CALZADO, NECEsita: Puntillera, Cortadores cuero, Cortador forros. Chacabuco 554. 7-marz.

TONELEROS COMPETENTES urgente, necesito. Exposición 250. 7-marz.

APARADORAS INGLES TRAbajo afuera necesito, pago hasta $ 12 docena. Manuel Montt 231, Providencia. 7-marz.

MUEBLISTA Y GOTICO NEcesito. Roberto Espinoza 1228. 7-marz.

PREPARADORAS MUY COMpetentes en sombreros de señoras, necesito. Merced 834. 7-marz.

NECESITO PELUQUERO firme, con o sin herramientas. Andrés Bello 819. 7-marz.

CORTADOR O CORTADORA para pieles o ayudante, necesitase. Catedral 1115. 7-marz.

SEÑORITA APRENDIZ EN tapicería, necesito. Amunátegui 222. 7-marz.

NIÑAS PARA ENVASE TRAbajo completo, necesita Fábrica de Calzado. Unión Americana 57. 6-marz.

34) OPERARIOS Y OBREROS BUSCADOS

NECESITAMOS TEJEDORAS calcetines. Puente 551. 7-marz.

GUANTERA PARA GUANTES Sra. necesita: Seminario 152. 7-marz.

NECESITO CORTADOR CUEro calzado hombre. Chacabuco 32. 7-marz.

SE NECESITAN AYUDANtas paletoceras para señoras. M. Rodríguez 140. 7-marz.

NECESITO ARMADORES para Black, San Pedro 1547. 7-marz.

APLANCHADOR DE TERNOS a máquina "Hoffman" o "Prosperity", necesitase para Valparaíso. Tratar con Alberto Rojas, calle Coquimbo 1428, a cualquiera hora. 9-mar.

FABRICA CALZADO, NECEsita puntillera, cortadores, cuero, cortador forros. Chacabuco 554. 8-mar.

SE NECESITA, PARA LOS Andes, Estación Portillo, salida con la combinación del jueves 11, 6 albañiles, 12 ayudantes, 4 maestros carpinteros, 4 ayudantes, 4 operarios, 1 cocinero, 1 ayudante y 1 chofer propietario de camión, con su pioneta. Tratar lunes 8 de 2 a 6, en la Estación Mapocho, con Desiderio Régeasse. 7 M.

DOS BORDADORAS MAQUIna necesito.— Roberto Espinoza 955. 7 M.

CORTADORES CALZADO DE hombre, niña aparadora adelantada, niños mandados. — Chacabuco 32. 8-mar

TINTORERIA PIAMONTE. San Antonio 552. Necesito buena pañera, fineza. 9 M.

NECESITO APLANCHADOras dobles: Lavandería Higiénica, Dominica 335. 8-marz.

RELOJERO CON RECOMENdación. Delicias 2625. 11-mar

TEJEDORAS Y ZURCIDORA para lana, necesito.— Santa Filomena 170. 8-mar.

NECESITO COSTURERAS para abrigos y vestones de confección para caballeros y pantalonera; inútil presentarse sin muestras. 21 Mayo 564. 8 M.

FABRICA DE CALZADO NEcesita cortadores de forros, aparadoras máquina plana e izquierda, preparadores para calzado Blake. San Francisco 285. 8—Mar.

TARJETERO CONOZCA CAjas necesita Imprenta Labor. Morandé 281. 7—Mar.

NECESITO BUENOS CARPINteros para enmaderación. Santiago Concha 1895. 8—Mar.

CARPINTEROS DE BANCO necesito: Chiloé 1120. 8_marz.

MAQUINISTA TUPICERO NEcesito: Chiloé 1120. 8-marz.

NECESITO APLANCHADORA dobles: Santa Isabel 0262. 7-marz.

APADOR CORONA TRABAjo todo el año, necesítase: Sotomayor 224. 7-marz.

PREPARADORA SOMBREros señora. Monjitas 294. 8-mar.

FABRICA CAMISAS NECEsita buenas camiseras. Puente 601. 10-mar.

BUEN OPERARIO VESTON, necesito con muestra Huérfanos 1505. 8-mar.

APLANCHADOR TERNOS A máquina, necesito. Bandera 20. 8-mar.

OFICIAL SASTRE, SEPA aplanchar, necesito. Bandera 20. 8-mar.

BUENOS ARMADORES HOMbres y señoras, necesito. Independencia 634. 8-mar.

NECESITO COSTURERAS competentes, trajes señoras. Pago por obra. Herrera 532. 8-mar.

NECESITO BUENOS PULIdores y hojalateros para planchas. Agustinas 1719. 8-mar.

LAVANDERIA "LONDRES", necesita camisera y aplanchadora de doblez. Chiloé N.o 1916. 10-mar.

JOVEN CORTADOR PARA carnicería, recomendado, necesitase; presentarse el lunes. Mercado Central 48. 8-mar.

FORRADORAS COMPETENtes para cajas chicas de cartón, necesito y aprendizas.— San Francisco 376. 8-mar.

COSEDOR BLACK Y SACAdor de puntera. San Pablo 3002. 8-mar.

SE NECESITAN COSTUREras muy competentes con recomendaciones. Ahumada 345 8—Mar.

PLANCHADORA DE DOBLEZ necesita Lavandería Marcoleta. Av. Portugal 235. 8—Mar.

34) OPERARIOS Y OBREROS BUSCADOS

MUEBLISTAS NECESITO. Rogelio Ugarte 1919. 10—Mar.

HORTALICERO COMPETENte y recomendado, necesito. Gran Avenida 6995. 7-mar.

PLANCHADORAS DOBLES, sepan pano. Providencia 1440. 7—mar.

NECESITO APARADORAS, competentes y plantilleros para niños, dentro y fuera.— Carmen 853. 9-mar

NECESITO NIÑAS COMPEtentes para el envase y revisadora de calzado. Carmen 853. 9-mar.

MAQUINISTA PELETERA O ayudanta adelantada y preparadora, necesito: Catedral 1256. 9-marz.

APARADORA NECESITO: Moneda 1576. 9-marz.

ESTUCADOR, ALBAÑIL, ENlucidor necesitase. Román Díaz 1985 esquina Irarrázaval. 9—Mar.

CARPINTEROS COMPETENtes puertas, ventanas, necesítanse. Arturo Prat 248. 9—Mar.

CHOFER RECOMENDADO NEcesito: San Diego 164, de 9 a 10 A.M. 7-marz.

NECESITO TRABAJADORES Jardín Tokyo: Exequiel Fernández 1073. 7-marz.

MUEBLISTA COMPETENTE para muebles enchapados: Av. Beauchef 1545. 8-marz.

SE NECESITA UN CHOFER con recomendación, para camión. M. L. Amunátegui 103 9-mar

SE NECESITAN BUENOS cortadores de forros. Ricardo Santa Cruz 753. 9-mar

BORDADORA A MANO MUY competente, necesítase.— Vicuña Mackenna 143. 8-mar.

COSTURERAS ESPECIALIStas en confecciones de abrigos de señoras, necesítanse. Vicuña Mackenna 143. 8-mar.

ARMADORES BLACK SEÑOras, necesito. Gorbea 2860. 8-mar.

NECESITO APRENDIZAS, TEjedoras y costureras para máquinas. Dirigirse: calle Rosas 2222. 9-marz.

COSTURERAS COMPETENtes necesito para confeccionar abrigos de señoras: Independencia 260, c|3. 9-marz.

APARADORAS Y PLANTIlleros competentes para trabajo a máquina, necesitamos: Arturo Prat 951. 9-marz.

PELUQUERO NECESITO, doy herramientas: Blanco Encalada 2807. 7-marz.

VESTONERA CON MUEStra, necesito: Delicias 2546. 7-marz.

NECESITO PELUQUERO, preste herramientas: Ecuador 4551. 7-marz.

PELUQUERO NECESITO PAra hoy: Esperanza 36. 7-marz.

NECESITO BUENAS AYUdantas en vestones y aprendizas adelantadas. Echeverría 1053. 9-mar

FABRICA DE CALZADO NEcesita aparadoras, plantilleros y armadores. Sta. Rosa 856. 10-mar

NECESITO PELUQUERO. Preste herramientas. Victoria 1117. 9-mar

PELUQUERO O PELUQUERA necesito Av. Matta 1309. 9-mar

NECESITAMOS TEJEDORAS para telares de algodón, hilanderas aprendizas y cargadores de telares. San Nicolás 1081, paradero 11. 9—Mar.

COSTURERA NECESITO. — Huérfanos 672. 9-mar.

NECESITO PELUQUERO. — San Pablo 1683. 7-marz.

PELUQUERO NECESITO. — Club Hípico 810. 7-marz.

NECESITO CORTADOR competente. Camicería Modelo, Portugal 675. 9—Mar.

NECESITO AYUDANTA MOda. Brasil 40. 8—Mar.

LA IBERICA, ALONSO OVAlle 879, necesita aplanchadora de camisas y limpiadora de paño. 9_marz.

NECESITO AYUDANTE PAra abrigos hombre: Moneda 929. 9-marz.

NECESITO MUEBLISTAS competentes, mínimo 18 pesos diario. Portugal 1998. 9-mar

NATHAN HAUSE NECESITA urgente costureras competentes en modas. Av. Inglaterra 1131. 9-mar

PICADORES LEÑA, HACHAS automáticas, cargador camión, trabajo trato. Exposición 1024. 9-mar

34) OPERARIOS Y OBREROS BUSCADOS

SE NECESITA PELUQUERO, sábado. 10 de Julio 527. 7-mar.

LAVADOR, APLANCHADOR de trajes, necesita: Duval, San Diego 51. 9-mar.

NECESITO PELUQUERO O peluquera. Mapocho 2450. 7-marz.

CARPINTERO DE BANCO en puertas, necesito. Av. Pizarro 2130. San Eugenio. 8-mar

NECESITO TECNICO PARA telares de colchas y toallas. Cartas. Casilla 3741-A. 8-mar

DESCANSOS: LUBRICACION anillos o bolitas para eje 3" y 450 rev. necesitamos 8. Agustinas 1111. Of. 508. 7-marz.

FABRICAS DE CALZADO necesita niña que sepa recortar, rematar y acordonar cortes a máquina. Av. Matta 550. 8-mar

35) OBJETOS Y ANIMALES PERDIDOS

$ 33.000 ESPLENDIDA casa habitación y renta. Av. Milán 1291. Población Paris. Tratar: Merced 329. N|O.

EXTRAVIADA LIBRETA N.o 124694 de Teresa Valdivieso de Lezaeta, of. Subestación nula por haberse dado el aviso. 7-marz.

HABIENDOSE DADO AVISO correspondiente, ha quedado nula póliza N.o 19294 de la Mutualidad de Carabineros a favor de Manuel Vega Rodríguez, a quien se le extravió. 9-mar.

36) PROPIEDADES COMPRAN

URGENTE NECESITO CHAlet moderno, calefacción central, 4 dormitorios, 2 baños, fuerte deuda. 50,000 al contado.— Barbieri, Bolsa Comercio. Oficina 338. 7-marz.

70,000 DIRECTAMENTE COMpro casa grande cerca colegio. Deuda Caja Particulares. Morandé 291, of. 39. 7-marz.

FANOR SANTIAGO, COMPRA propiedades. Huérfanos 1235, oficina 1. 10-mar

URGENTE NECESITAMOS sitios Ñuñoa, aproximadamente 400 m2. Nueva York 80, oficina 62. 7-marz.

COMPRO PROPIEDAD URbana hasta $ 120,000 sin comisión. Fischman 3761. 7_marz.

110.000.— CASA O CHALET cerca tranvías. Agustinas 1070, oficina 237. 8-mar

CHALET BUNGALOW CHIco, barrio alto, deuda, prefiero Caja H. Barata. Ofertas: Teléf. 43691. 9-marz.

COMPRASE FUNDO, ZONA Central a San Carlos, 300 000 contado. Reconocerlase deuda; saldo facilidades. Ofertas detalladas: Casilla 1518, Santiago. 9-mar.

OFICINA ESPECIALISTA EN compras, traspasos de propiedades por Cajas de Previsión. Alfredo Gutiérrez, Compañía 1289. 9-mar.

PARA COMPRAR O VENDER propiedades, consulte: Alfredo Gutiérrez, Compañía 1289. 9-mar.

COMPRO SITIO O CASITA chica, de ocasión. Radio: Av Matta, Franklin; Padura, Carmen. Correo 7. F. P. E. 9-mar

COMPRO CASA, CAJA EMpleados particulares, hasta 30,000. Correo Central, Horth. 9-mar.

COMPRO FUNDO OVEJERO, cerca San Fernando. Morandé 291, of. 39. 9-mar.

DESEO COMPRAR CASA, O traspaso, afectas a Cajas de Previsión, sin intermediarios. Avda. Pedro Montt 1399. 9-mar.

COMPRO CASA POR CAJA, hata 50,000.— B. de R., Correo 2. 9-mar.

COMPRO TRES CASAS DE 60,000 cada una, barrio Nataniel, Portugal, hasta Matta, Santa Rosa 678. 7-mar.

URGENTE NECESITO CHAlet moderno, calefacción central, 4 dormitorios, 2 baños, fuerte deuda. 50,000 al contado.— Barbieri Bolsa Comercio, oficina 338. 9-mar.

OPTICA HERRMANN

ESTADO 40

INSTITUTO ESPECIALISTA EN ANTEOJOS. Atendido por optometrista autorizado.

37) PROPIEDADES VENDEN

Casas, Sitios y Chalets

$ 3 METRO VENDO TERRno para industria. Av. Eñia 338. 8-m

J. FCO. GOMEZ G. & Cía. Exclusivamente propiedades de renta Moneda 1349. 26 Mar

130.000.— TRES CUAD estación Mapocho, sector dependencia, cuatro ca Renta 12 o|o libre. 50.000. Exenta impue J. Fco Gómez G. & Moneda 1349. 7-m

390.000.— ESQUINA CO cialísima, San Diego. 12 o|o. Deuda: 80.000 ta impuestos. J. Fco nez G. & Cía. Moned 7-m

270.000.— ESQUINA C tralísima, comercial, fr tres calles, inmediato construcción nueva co calefacción. Deuda: Renta: 12 o|o. J. Fco mez G. & Cía. Moneda 7-m

750.000.— DELICIAS, G edificio, moderno, co grupo locales y departa tos. Calefacción cen Exenta impuestos, Re 11 o|o. Deuda: 100.00 Fco. Gómez G. & Cía neda 1349. 7-m

140.000.— ESQUINA Fte Club Hípico grupo casas, fachada co Exenta impuestos, Re o|o libre. Deuda: 40.00 Fco. Gómez G. & Cía neda 1349. 7-m

190.000.— ESQUINA A tro cuadras de San A contingua Delicias, co ción moderna, ladrillo, da estucada. Dos locale casas. Exenta impue Renta 11 o|o. J. Fco G. & Cía. Moneda 1349 7-m

250.000.— ESQUINA Diego, frente cincuenta tros, grupo locales con renta: 10 o|o. Deuda: J. Fco. G. & Cía. Mo 1349. 7-m

200.000.— CASI ESQ San Diego y Avda M edificio un piso, fachada creto, superficie 1.000 m cuatro locales con casa ta: 12 o|o. Deuda: Exenta impuestos. J. Gómez G. & Cía. Mo 1349. 7-m

200.000. LOS LEONES. P piedad comercial, dos l dos departamentos, co ción moderna, concreto chada estucada. D 50.000. Exenta impue Renta: 12 o|o libre. J. Gómez G. & Cía. Mo 1349. 7-m

ESPLENDIDA SITUAC barrio alto vendo sitio nida General Korner e Almagro. Tratar Avda. 1789. Teléfono 40528.

RAFAEL ESCOBAR lliams.— Casas para nos, asísmicas, incom bles, techo de fe. gal do, a $ 150 m2.— Casas parcelas, asísmicas e bustibles, a $ 250 m2.— de concreto armado a m2.— Casas desarmab madera.— Instalaciones facciones, planos. Cu 48. Tel. 89365 y 66076.

VENDO OCASION propiedad, esquina co renta, una cuadra Al Placilla 206 esq. Tho barrio Pila.

VENDO SITIO, MAULE Santiago Concha, Juan Vicuña 1586.

VENDESE ESPLE casa, Río Janeiro 433, Loreto. Diez piezas, sala baño, garage, facil pago.

AVENIDA PROVID 1369 al 1389, 25 mts. fr $ 250 metro cuadrado. Tratar: dueño, Av. La 867 Dept. A.

290,000. SAN GREG cerca Pedro de Valdiv jo o, moderno chalet, mitorios, closets, 2 b baños, amplias dependa garage, 3 terrazas, p calefacción central, superficie terreno 1.200 100.000.— Barbieri, Bols mercio, Oficina 338.

UN MILLON DOSCIE mil pesos, gran re señorial, extraordinario fort, recién construi pléndidos recibos, s comedor, escritorio, 5 torios, 5 lujosos baño moso parque, calefacc tral. Especial para E das. La maravilla arq nica de Santiago. A Pedro de Valdivia.— ri. Bolsa Comercio, 338.

45.000 VENDO CASA P Lourdes. Sitio Quinta a $ 3 metro. Tratar Edison 3722.

MUSICA

ACTUACION DE CARLOS SANTELICES EN ITALIA

Los diarios recientemente llegados de Italia dedican largos artículos a Carlos Santelices — que en el mundo lírico se conoce con el nombre de Carlos Merino— a raíz de las últimas representaciones operísticas en las que al tenor chileno le ha cabido una actuación preponderante junto a un personal de primera categoría. Los más severos críticos del país del arte, elogian su voz, cuyo timbre es de una pureza que no admite comparación con la de otro cantante de su cuerda, agregándose a ello un lirismo emocional tan penetrante como magnífico en su aspecto técnico.

El tenor Carlos Santelices

Ha cantado en los principales teatros de Italia al lado de la Iva Pacetti y Vincenzo Guicciardi, "tres auténticas celebridades", como dice en uno de sus artículos "La Nación", de Roma, al comentar una representación de "Tosca".

Su vasto repertorio abarca las principales producciones de Mascagni, Verdi y Puccini, e incluye Mefistófele, Pescatori di Perla, Vita Breve, Adriana, Lohengrin, Werther, Fausto, Figlia di Re, Gioconda, Kovantcina, Puritani, algunos oratorios sagrados, y ocho programas de obras clásicas y modernas.

Los legítimos triunfos que el tenor Carlos Santelices ha sabido conquistar en escenarios europeos, bajo la dirección de maestros de universal nombradía, y en competencia con cantantes de alta jerarquía artística y musical, tienen en su patria un eco que se traduce en la congratulación más entusiasta de todos sus compañeros y maestros, que siempre vaticinaron a su personalidad lírica el puesto de honor que en estos momentos ocupa.

Una gran película de fuertes emociones y de hondo realismo

El Pecado de los Hijos

(Sólo mayores; no recomendable)

R. K. O. Radio Pictures. Exclusividad Max Glücksmann

CREACION DE:
Lewis Stone
James Cleason
Bruce Cabot
Louise Latimer

UNA PAGINA INTENSA.
PAGINA DE VIDA MODERNA

(LOCALIDADES EN VENTA)

MARTES IMPERIO

"LAS DE ARMAS TOMAR", POR LA CIA. MANOLO CASAS, HOY EN EL CARRERA

Un éxito ha sido en el Carrera la presentación de la Cía. Española de Revistas Manolo Casas en temporada popularísima y con obras seleccionadas para familias. Ayer como en los días anteriores, se dió cita en este teatro una gran concurrencia que aplaudió la revista espectacular, "Las de armas tomar". Esta misma revista irá hoy en vermouth y nocturna, a los precios reducidos que señalan los carteles y anuncios.

Mañana se cambiará el cartel, presentándose la revista "Hijas de mi alma".

Vote por GARRETON

Marque la cruz en la Lista 6.

EXIJA: Papaya Brockway ES LA MEJOR TELEF. 61833.

BUNGALOW

Av. HOLANDA 510, VENDO EN $ 75,000.

Deuda Caja Empleados: $ 53.000. Se paga con $ 22.000 contado. Oportunidad. Tres dormitorios, hall, comedor, living, baño instalado, garage, jardín, etc. Mide 13 por 35 metros.

Tratar: Edificio Ariztía 4.o piso, Of. 1, Leighton.

ESCUELA DE ARTES Y OFICIOS
CURSOS NOCTURNOS

Desde el 1.o de Marzo está abierta la matrícula para los cursos de Carpintería, Herrería, Mecánica y Electricidad, de duración de dos años. Las clases son de lunes a viernes, de 19.30 a 22 horas y empezarán el 15 de Marzo.

Mayores informaciones en la Secretaría de los Cursos Nocturnos: A. Ecuador 3769 de 19.30 a 21 horas.

EL DIRECTOR DE LOS CURSOS NOCTURNOS.

El grandioso estreno del MARTES EN EL REAL

Cuando aun no termina la temporada veraniega, el TEATRO REAL se ve ya precisado a iniciar la presentación de las magnas obras que figuran en su programa de 1937. Este amplio y valioso programa lo obliga a dar a conocer, sin más dilaciones, una de sus obras cumbres:

"EL ROMANCE DE UNA VIDA"

"Los Fugitivos de Crevillon"

Esta película, de fina calidad artística, en que la emoción provoca momentos de inolvidable belleza, persistirá en el ánimo del público por mucho tiempo y constituirá, por su novedosa técnica y su profundo carácter humano, una verdadera sorpresa. Encabezan el reparto: GLADYS GEORGE, ARLINE JUDGE y JOHN HOWARD, el recordado intérprete de "El último saludo". Localidades numeradas en venta (sólo para mayores).

"EL CAMINO DE LA GLORIA"

Warner Baxter, June Lang y Fredric March, protagonizan "El Camino de la Gloria", que dará a conocer el miércoles el Teatro Santiago.

"El Camino de la Gloria", es una producción Twentieth Century-Fox que los críticos han calificado de grandiosa, Lionel Barrymore y Gregory Ratoff completan el grupo estelar que figura en esta película inspirada en las jornadas trágicas de la guerra europea. Pocas veces ha sido posible congregar un grupo tan prominente de artistas, y pocas veces también se ha podido encontrar un argumento de tanta intensidad dramática, en el que cada actor encarna un papel basado en la realidad sublime de aquellos días en que la humanidad parecía condenada al suicidio...

"LOS PECADOS DE TEODORA"

Irene Dunne, que protagoniza la producción Columbia "Los Pecados de Teodora", que estrena el martes el T. Central

Teodora Lynn es una señorita de pueblo, recatada, modesta, que no conoce del mundo más que Lynnfield y sus alrededores, campos donde se recolectan sabrosas zarzamoras.

Fueron los fundadores del pueblecillo soñador los antepasados de Teodora Lynn: Y por este motivo, sus dos tías solteronas son las que dictan la vida moral y la política de Lynnfield.

Teodora es una muchacha encantadora, modesta, recatada... Pero no sabemos qué tienen sus ojitos negros y cándidos, que hacen sospechar un oculto misterio. Cuando miran, con cierta interrogante en las cejas ligeramente arqueadas, parecen llenos de infantil candidez. Y sin embargo... los anima una luz inquietante.

El gran acontecimiento semanal del pueblo es la Junta de las Damas que se reúnen para discutir la moral de Lynnfield. Pero un buen día la moral de Lynnfield sufrió un horrible sobresalto. La novela que empezaba a publicar a modo de folletín el único diario del pueblo, había hecho escandalizarse hasta a las piedras. Hablaba de amantes que se abrazan estrechamente y se besan con todas las ansias del amor...

Las lenguas de las damas de Lynnfield comienzan a castigar como látigos al pobre director del diario. ¡Pobre director! ¡Cómo le iban a dirigir las nobles señoras de Lynnfield, cuyos castos pensamientos turbara aquella novela de visos parisinos!

Teodora hace un viaje a Nueva York. En Nueva York conoce a un hombre. El hombre que conoce Teodora en la metrópolis es un hombre simpático, cuyo igual nunca pudo la pueblerina señorita encontrar en Lynnfield. Y es tan simpático que Teodora, autora incógnita de la novela más audaz que ha llegado a Lynnfield, por aparentar que es digna de su pluma, aunque temblando de miedo por dentro, acompañaba al simpático galán a su casa después de haber pasado gran parte de la noche en un cabaret donde menudearon los cocteles...

¿Qué sucede en esa casa entre el galán y la casta señorita de pueblo? Nada. Absolutamente nada. Vencida la audaz novelista, vuelve a ser lo que fué — una señorita montaraz — y se escapa... Pero el galán la sigue, y descubre su identidad.

El escándalo que el descubrimiento produce en Lynnfield es mayúsculo. Lynnfield se convierte en un volcán en erupción.

Modelos para niñas

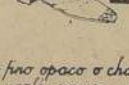

$ 28.-

Cuero fino opaco o charolado negro y café, varios modelos, Nros. 30/34 $ 28.-; taco charleston $ 35-

"AL-CE-DE-CAL"

Donde los precios son más bajos

SN. ANTONIO 325
B. O'HIGGINS 2655
SN. DIEGO 1028

Envíos a provincias catálogos gratis

PEDIDOS A CASILLA 2746

ANTONIO QUINTERO REPRESENTARA MAÑANA EL "REALITO" DE MORENA CLARA

Un gran homenaje recibirá mañana en el Baquedano el popular y simpático autor español Antonio Quintero con motivo de su única actuación en el escenario del teatro de don José Martínez, junto con la Cía. García León-Perales Antonio Quintero ha accedido a la invitación de sus empresarios y de los directores de la Cía. nombrada y mañana lunes en la noche interpretará el difícil papel de "Realito", el gitano ladronazo y sinvergüenza, uno de los personajes principales de la triunfal comedia de ambiente gitano "Morena Clara" "Realito" es el hermano de Trini o Morena Clara y en este papel Quintero ha logrado siempre los más grandes éxitos.

"ENTRE GALLOS Y MEDIANOCHE" E ". . .Y PAZ EN LA TIERRA", EN EL PROGRAMA DE FLORES EN EL TEATRO ALAMEDA

Tres funciones anuncian las carteleras del Alameda a cargo de la Cía. Nacional de Comedias de Alejandro Flores, que mañana finalizará su segunda temporada popular de éxito en este teatro. Como se ha venido informando, hoy es el día señalado para reponer el gracioso sainete chileno "Entre gallos y medianoche" del festivo autor Carlos Cariola y que Flores ha venido ensayando con gran cariño y que ha encontrado en su conjunto un espléndido reparto encabezado por Orlando Castillo que hará el Don Ildefonso.

"Entre gallos y medianoche" ocupará el cartel de la vermouth a las 18.30 y la nocturna a las 21.45.

Para la última matinée de la temporada, a las 15 horas se ha programado el drama de Flores, que cobra gran actualidad en un día como el de hoy "Y paz en la tierra", y satisfaciendo así el pedido de muchas familias del barrio.

La temporada terminará mañana con dos funciones populares, cuyas obras se anunciarán en su oportunidad.

Esta película Columbia se estrena el martes en el Teatro Central.

Vote por GARRETON

Marque la cruz en la Lista 6.

ACUDA USTED A LA LIQUIDACION

QUE LE BRINDA LA

"CASA SANTOS"

SAN DIEGO 396 ESQUINA CONDOR

FRENTE AL CONSERVATORIO NACIONAL DE MUSICA.

LIENZO lavado, metro	$	2.—
TOCUYO liso, metro	$	1.90
TOCUYO Osnaburgo, metro	$	2.20
FRANELA cruda, gruesa, metro	$	4.20
CRETONA floreada, metro	$	4.80
CREA cruda para sábanas, metro	$	4.40
CREA cruda superior, metro	$	6.40
VILLELA para pijama muy fina, mtr.	$	5.90
PERCALAS en 0.90 cmtr. de ancho, mtr.	$	4.40
OPAL muy fino, todos colores, metro	$	2.90
KAKI para overol, metro	$	4.50
COTON AZUL para overol, mtr.	$	4.50
CALZONES de punto, hilo mercerizado, c|u.	$	3.90
JUEGOS de calzón y enagua, seda fina, juego	$	19.90
SOSTEN-SENOS de opal, c|u.	$	2.50
JUEGO de ropa de cama, bordado, 3 piezas, juego	$	29.90
ROPA DE CAMA, 4 piezas: sábana, dos fundas y almohadón bordados, juego	$	65.90
JUEGOS 4 piezas, con crea de color, bordados, juego	$	95.50

— PARA COLEGIALES —

SARGA azul, pura lana, metro	$	16.90
PAÑO azul, pura lana, metro	$	18.90
COLCHAS blancas, finas, c|u.	$	33.90
FRAZADAS blancas, muy finas, c|u.	$	20.90
FUNDAS de tocuyo, c|u.	$	2.40
FUNDAS de lienzo, c|u.	$	3.60
TOALLAS felpudas, c|u. desde	$	1.90
SABANAS de tocuyo, c|u.	$	7.90
SABANAS crea cruda, c|u.	$	10.90
SOBRECAMAS muy buenas, c|u.	$	29.90

"CASA SANTOS"

SAN DIEGO 396 ESQUINA CONDOR

SERVICIO BOSCH
OFRECE
Ampolletas Osram
para autos y motos.
DELICIAS 2488
TELEF. 58574

37) PROPIEDADES VENDEN

Casas, Sitios y Chalets

$ 240.000 VENDO ESQUINA Av. Portugal un paso Alameda, renta $ 24,000 anuales. deuda $ 100,000 Caja Hipotecaria. Tratar: dueño, Av. Las Lilas 867, Dep. A. 9-marz.

$ 100,000 EDIFICIO VENTA Buenos Aires esquina Rio de Janeiro, produce $ 12,000 anuales. Construcción moderna. Tratar: dueño, Av. Las Lilas 867, Dep. A. (Providencia). 9-marz.

CHALET EN LLOLLEO VEcino parroquia, 8 piezas, hall y tres piezas, servicio, vendo. Superficie 1,000 metros. Precio: $ 50,000. Facilidades. Santa Rosa 417. 7-marz.

140,000 ÑUÑOA REGIO CHAlet-quinta, garage, frutales plena producción; jardines: 1,500 m.2. José Dgo. Cañas 2897. 9-marz.

160,000. BUNGALOW ULTRA moderno recién construido, espléndida situación Los Leones, próximo Stade Francais, living, chimenea, escritorio, comedor, dependencias, tres dormitorios, baño instalado completo, calefacción central, parquet, jardin, garage. Barbieri, Bolsa Comercio, Oficina 338. 7-marz.

300,000. GENERAL KORNER, inmediato Bilbao, moderno chalet todo confort, gran recibo, amplias dependencias, 4 dormitorios, 2 baños instalados, garage jardin, sitio 1,200 m2.— Barbieri, Bolsa Comercio, Oficina 338. 7-marz.

KORNER 1809: VENDO O arriendo magnifico chalet moderno, toda comodidad, calefacción central. Tratar: de 2 a 6. 7-marz.

50.000 LIRA. MODERNA, 3 dormitorios, garage. Deuda 25,000. Morandé 291, Oficina 39 7-marz.

VENDO CASA SIN TERMInar, superficie 559 m2. Lo Vial, calle Las Mercedes 843. 10-marz.

SE VENDE O ARRIENDA EN provincia, casa con instalación panaderia, trabajando. Dirigirse: Juan Vicuña 1441.

$ 48.000. JUAREZ 640. casi esquina Recoleta, dista ocho cuadras Plaza Armas, nueve habitaciones, baño, hall, cocina, patio, parrón. Sólo $ 10,000 contado. Teléfono 42537. 7-marz.

20,000. CASITA VENDESE. Grandes facilidades. Tratar: 11-12. Teatinos 370, oficina 315. Sin comisionistas. 7-marz.

20,000 VENDESE CASITA facilidades. Tratar: 11-12. Teatinos 370, oficina 316, sin comisionistas. 7-marz.

$ 12,500 VENDO CASITA cuatro piezas, alcantarillado, agua, luz, barrio Franklin.— Tratar: Santa Rosa 1592. 7-marz.

VENDO SITIOS CON CANAL apropiados industriales. Teatinos 370, oficina 313.— Ondarza. 7-mar.

ESPLENDIDA CASA, 50 metros fondo, toda comodidad, vendese. Avenida Manuel Montt 207. 7-marz.

CASA BARRIO CENTRAL, 7 piezas fuera servicio, debe $ 13,000. Al contado $ 35,000. Bellavista, Plaza León XIII N.o 11. Veria a toda hora. 20-marz.

$ 50,000 EXEQUIEL FERNANdez, media cuadra de Irarrázaval, regia casa con $ 16,000 deuda a Caja de Ahorros, vendo o permuto por propiedad, habitación y local. Teléfono 89945. 9-marz.

CASA CUATRO PIEZAS, hall, vendo. 25 Mayo 332. 7 M.

MAQUINAS de COSER
y TEJER para familias e industriales. Agujas acceso-rios, composturas.
Casa Falconi
DELICIAS 2446.

SITIO ESQUINA, 3,000 METros, calle Franklin tres cuadras Matadero. San Diego 139. 7 M

8,500 SITIO CON PIEZAS habitación, galpón para negocio.— R. Ugarte 1831. 7 M.

130,000 SAN GABRIEL, REgio Bungalow, todo confort, facilidades pagos. Alfredo Gutiérrez, Compañia 1289. 9-marz.

32,000 AVENIDA LATORRE, barrio Hipódrome Chile, casa nueva exenta contribución. Alfredo Gutiérrez, Compañia 1289. 9-marz.

72,000 GARCIA REYES, CONfortable casa habitación, toda comodidad. Alfredo Gutiérrez, Compañia 1289. 9-marz.

32.000 O'HIGGINS, CONSstrucción sólida, bien tenida, 12,000 contado, saldo largo plazo. Alfredo Gutiérrez, Compañia 1289. 9_marz.

COMPRO SITIO: VERGARA 66. 9-marz.

$ 80.000 y 75.000 VENDO dos chalets inmediatos Pedro Valdivia, grandes facilidades pago. Teléfono 44038. 9-mar

BUENAS OPORTUNIDADES en propiedades de rentas, ofrece: Alfredo Gutiérrez. Compañia 1289. 9-mar

12.000. LINDO SITIO, CENtenario esquina Conquista. Superficie: 1.300 metros. Alfredo Gutiérrez. Compañia 1289. 9-mar

CHALET NUEVO, PLENA Avenida Los Leones, terminación de primera, 180,000. — Propietario: Los Leones 812. 9-mar.

CHALET ESTILO MODERno, 4 dormitorios, living, comedor, escritorio, servicios varios toilettes, calefacción central, parquets, parrón en plena producción, cancha de tennis, véndese: Avenida Los Leones 812. 9-mar.

VENDO O PERMUTO POR casa en Santiago, terrenos camino a Puente Alto. Chacra Santa Raquel, Bellavista. 9-marz.

$ 11,000 CASA CON SITIO grande, lado Gran Avenida. San Joaquin 977. 9_marz.

¡OCASION UNICA! VENDO y permuto propiedades rentas, por otras de menos valor. Doy las facilidades de pago que deseen. Sólo deudas bancarias largo plazo. Una de $ 150,000 y tres de $ 500,000 c|u, sin intermediarios. Compañia 2951. 9-marz.

35,000 VENDO CASA COMOda, ocho piezas, parrón, deuda Caja Ahorros. Covadonga 143, barrio Estación. 9-marz.

VENDO SITIO IRARRAZAval, primera cuadra. Tratar Lo Encalada 97. 9—Mar.

39.000 CONTADO VENDO magnifica propiedad renta, 8 habitaciones, 6 servicios, parrón, frutales, gallinero. Rogelio Ugarte 1723. 9—Mar.

150,000 GRAN CHALET QUINta 3,000 metros, ocasión vendo. Moneda 1320. Marz. 9.

50,000 BELLAVISTA, CASA 6 piezas dependencias, deuda hipotecaria. Monda 1320. Marz. 9.

$ 5.500 VENDO PROPIEDAD población Recreo, arboleda, pieza cuidador. Tratar: Cumming 995. 9-mar

55.000. VENDO MUY COMOda, extensa casa; cocina eléctrica instalada. Sin intermediarios. San Francisco 1636. 9-mar

INVERSIONISTA: ESPLENdida propiedad gran porvenir, dos casas, produce 7,200 anuales. Vendo 60 mil, facilidades pago. Martinez de Rozas 3636. 9-marz.

170.000. PARTE ALTA LOS Leones, chalet 680 mts2. terreno. Recibos, dependencias, tres dormitorios, baño, garage, jardin. Hobbins. Huérfanos 761. Oficina 14. 9-marz.

240.000. INMEDIACIONES General del Canto, Avda. Providencia. Recibos, dependencias, cinco dormitorios, dos baños garage, jardin, 320 mts2 terreno. Hobbins. Huérfanos 761. Oficina 14. 9-marz.

180.000. CERCANO AVDA. Providencia, Román Díaz, completos recibos, dependencias, cuatro dormitorios, baño, terraza, jardín, garage, 700 mts2. terreno. Hobbins. Huérfanos 761. Oficina 14. 9-mar

270.000.— CERCANO AVDA. Providencia, Villaseca. Cómodos, completos recibos, dependencias, cinco dormitorios, dos baños, calefacción, garage, bonito jardin, 1.300 mts2. terreno, construcción muy sólida. Hobbins. Huérfanos 761 Oficina 14. 9-marz.

310.000.— INMEDIATO PLAza Pedro Valdivia, cómoda residencia; muy buenos recibos, incluyendo bar estilo Munich. Amplias dependencias, cuatro dormitorios, dos lujosos baños, calefacción, garage, jardin, 650 mts2. terreno. Hobbins. Huérfanos 761. Oficina 14. 9-marz.

160.000.— AVDA. LOS LEOnes, esquina, bungalow, confortables recibos, dependencias, tres dormitorios, baño, terreno grande, jardin. Hobbins. Huérfanos 761. Oficina 14. 9-marz.

130.000.— INMEDIACIONES Los Leones, Lima, chalet Tudor, recibos, dependencias, tres dormitorios, un baño, garage, jardin, 370 mts2. terreno. Deuda: 25.000. Hobbins. Huérfanos 761. Oficina 14. 9-mar

7.000.— CONTADO, SALDO 14.000. mensualidades $ 60.— Habitación Barata; 4 habitaciones, pasadizo, hall, 30x44, góndolas puerta. Galeria Alessandri 2 (por Huérfanos). 8-marz.

14.500.— CASITA BARRIO Vivaceta, sólida, 10x40, facilidades, góndolas lado. Galeria Alessandri 2. 8-marz.

22.000.— CASA QUINTA, Blanqueado, 10x41, góndolas lado, facilidades. G. Alessandri 2. 8-marz.

23.000.— CASITA, 5 HABItaciones, dependencia, Av. Chile, parrón, árboles frutales, facilidades. G. Alessandri 2. 8-marz.

24.000.— CASA QUINTA, CArrascal, góndolas puerta, cerca Matucana, 16x52, facilidades. G. Alssandri 2. 8-marz.

27.500.— ESQUINA NEGOcio, sólida, 3 habitaciones, alcantarillado, Washington cerca Matta, facilidades. G. Alessandri 2. 8-marz.

27.500.— CASITA, VICTORIA lado Portugal, 3 habitaciones, dependencia, alcantarillado, facilidades. G. Alessandri 2. 8-marz.

27.000.— CASITA COMODA, Sierra Bella cerca Matta, 4 habitaciones, alcantarillado, facilidades. G. Alessandri 2. 8-marz.

26.000.— SITIO CERRADO ladrillo 10x35, con galpón, piezas, techo zinc blanco, cuadra Matta, facilidades. G. Alessandri 2. 8-marz.

30.000.— CASITA, 2 DORMItorios, dependencias, muy bien tenida y cómoda, Bellavista lado carro. G. Alessandri 2. 8-marz.

45.000.— CASA STA. ISAbel, deuda Caja: 30.000, 7 habitaciones. G. Alessandri 2 8-marz.

50.000.— MUJICA LLEGAR V. Mackenna. Deuda: 22.000 Caja, facilidades. Galeria Alessandri 2 (por Huérfanos). 8-mar

FANOR SANTIAGO, VENDE casas, chalets, quintas, sitios, propiedades renta. Huérfanos 1235 oficina 1. 9-mar

TRASPASASE HERMOSO Bungalow recién construido, intermediario Caja Empleados Públicos: Delicias 4365. 9-marz.

90,000 VENDO HUERFANOS inmediato centro, casa antigua. Facilidades pago. Huérfanos 1142. A. Pérez Caña. 9-marz.

SITIO MUY CENTRAL 15 x 34. Rui. Tagle N.o 20. Tratar: Delicias 4365. 9-marz.

SE VENDE UNA CASA ESquina especial para negocio. Ñuñoa, Av. Placilla N.o 6301. Tratar: con su dueño. 9_marz.

VENDO CHALET CUATRO dormitorios, jardin, garage. Mardoqueo Fernández 161 (Los Leones). 9-marz.

55.000 VENDESE REGIA CAsa residencial particular, 25 piezas regiamente amobladas. Clientela honorable. Arriendo módico, referencias Bandera 154, departamento 9. 9—Mar.

$ 450.000 VENDO REGIA propiedad renta, Delicias, próxima Universidad Católica. Bandera 154, departamento 9. 9—Mar.

VENDO SITIO PARA EDIFIcar, urbanizado. Quintas, parcelas. Bandera 154, departamento 9. 9—Mar.

$ 35.000 VENDESE PROPIEdad 6 piezas, dependencia, un piso. Covadonga, próxima 10 1|2x25 metros. Estación Central. Bandera 154, departamento 9. 9—Mar.

VENDO, PERMUTO CHALET, casas quintas, propiedades, rentas. Chacras, fundos, pagando diferencia dinero. Bandera 154, departamento 9. 9—Mar.

85 MIL SANTA ISABEL próximo General Bustamante. Bandera 131, oficina 28. 9—Mar.

49 MIL CONTADO SANTOS Dumont próximo Recoleta. Bandera 131, oficina 28. 9—Mar.

32 MIL CONTADO CASITA próximo Bellavista. Bandera 131, oficina 28. 9—Mar.

130 MIL PROVIDENCIA cerca Los Leones. Bandera 131, oficina 28. 9—Mar.

28 MIL CONTADO SANTOS Dumont próximo Recoleta. Bandera 131, oficina 28. 9—Mar.

24 MIL AL CONTADO, LINda propiedad Torres Boonen próximo Recoleta. Saldo cien pesos mensuales. Bandera 131, oficina 28. 9—Mar.

150 MIL AVENIDA PORTUgal, residencia y renta. Bandera 131, oficina 28. 9—Mar.

TRASPASO MODERNO CHAlet, Caja Empleados Públicos inmediato Pedro Valdivia. Teléfono 44038. 9-mar

SITIO EN DIFERENTES BArrios. Facilidades pago. Ofrece: Alfredo Gutiérrez. Compañia 1289. 9-mar

BARRANCAS (PUERTO SAN Antonio), 4 casitas independientes, vendo o permuto por una en Santiago. Gorbea N.o 2860. 8-mar.

PARA COMPRAR O VENDER propiedades, consulte: Alfredo Gutiérrez, Compañia 1289. 9-mar.

$ 10,000 SIERRABELLA CERca Franklin, vendo sitio con algo edificado frente paradero góndolas: Delicias 1164. 9-marz.

32,000. ROGELIO UGARTE, 5 habitaciones, hall, baño, dependencias. Debe 14000 Caja. Oficina ENS, Huérfanos 1235. 8-mar.

38,000. MADRID, INMEDIAto Matta (8x20), 5 habitaciones, hall, dependencias, todo servicio. Debe $ 9000 Caja.— ENS. 9-mar.

42,000. AVENIDA CORREA (Independencia), 7 habitaciones, hall, dependencias — Deuda 23,200 Caja.— ENS. 9-mar.

70,000. SANTA ELENA, SEIS dormitorios, hall, comedor, escritorio dependencias (10 por 45). Debe 20,000 Caja.— ENS. 9-mar.

230,000. ESPLENDIDO CHAlet 2 pisos, construcción sólida, 4 dormitorios, todo confort, calefacción (20 por 40), inmediato Yrarrázaval. ENS. 9-mar.

34,000. LIRA, UNA CUADRA carros, casa flamante estado, 4 habitaciones grandes, baño, pieza empleada, subterráneo, alcantarillado. ENS. 9-mar.

45,000. FREIRE, CERCA DE Santa Isabel, casa, 5 habitaciones, baño, cocina instalada. Deuda Caja Empleados Particulares.— ENS. 9-mar.

60,000. CURICO, CERCA VIcuña Mackenna, casa antigua, buen estado, 7 habitaciones.— ENS. 9-mar.

65,000. VICUÑA MACKENNA, cerca Avenida Matta (9x70), 6 habitaciones, parrones. — Deuda Caja Ferrocarriles. — ENS. 9-mar.

85.000. COPIAPO, CERCA DE Santa Rosa, casa estilo chalet, nueva, 2 pisos, 6 habitaciones.— ENS. 9-mar.

105,000. CHALET NUEVO, esquina, una cuadra Providencia y Pedro Valdivia Fuerte deuda Caja Empleados Públicos. Oficina ENS., Huérfanos 1235. 9-mar.

GANGA: $ 140 m. VENDO Av. Providencia. Frente 42 m. Deuda: $ 55.000. Tratar: Seminario 654. 9-mar

$ 45.000.— AVENIDA PORtugal 1946. Propiedad 17x26, parrón, boxe, alcantarillado. Bien cerrado, especial industria, cerca Franklin. Estación y Stadium. 9-mar

$ 28.000.— SANTA ISABEL 416, un paso Lira. Tratar: Arturo Prat 2642. 9-mar

250.000. VENDO GRAN PROpiedad, centralísima, altos, bajos, almacenes. Renta un sólo arrendatario, con contrato, 30.000 anual. Permutaria por fundito, chacrita, tratar: Independencia 1110. 9-mar

$ 150.000 ROSAS 1768, ESpléndida casa bajos modernizada, living, 9 habitaciones, 3 baños instalados, dependencias, tres patios, etc. Tratar en la misma, de 2 a 6. 9—Mar.

50.000 LIRA, MODERNA, 3 dormitorios, garage. Deuda 25.000. Morandé 291, oficina 39. 9—Mar.

VENDO LINDA CASITA ÑUñoa, Tucapel 357 entre Condell y Av. Italia. 9—Mar.

ESPLENDIDA SITUACION vendo sitios, barrio alto. Tratar: Avda. Lyon 1789. 9-mar

55,000, 2 CASAS ESQUINA, local, subterráneo, 14 piezas quinta especial para negocio. Deuda. San Gerardo 791 (Recoleta). 9-mar.

15,000, VENDO PROPIEDAD. Mapocho 4780. 9-mar.

DARDIGNAC 317, ANTIGUA. Diez piezas, galpón, apropiada industria, vendo 57,000. 10-mar.

190.000 ESQUINA, 41 METros frente, cerca plaza Italia. Deuda Caja: Mallinkrodt 102. 9-marz.

110.000 SHAKLETON, P. VALdivia. Deuda E. Públicos. Chalet elegante arquitectura. Gana, Villanueva. 10-marz.

92.000 GRANADA CERCA P. Valdivia. Deuda 63.000. Chalet 3 dormitorios. Gana, Villanueva. 10-marz.

SITIO. CHICOS. METRO A 28. Holanda, 2 cuadras Irarrázaval. Gana, Villanueva. 10-marz.

SITIOS. METRO 54, TOCORnal, P. Valdivia: Gana, Villanueva. 10-marz.

BUNGALOW DE LUJO. Ñuñoa, Pedro Torres, 3 dormitorios, 2 baños, etc., espléndida terminación, 1.000 metros. Deuda Caja 100,000. Facilidades pago, precio 200,000. Gana Villanueva. 10_marz.

BUNGALOW 70,000. DEUDA E. Públicos 35,000. Inmediato Gran Avenida, paradero 9. Gana, Villanueva. 10-marz.

LYON 130.000. Deuda 80.000, casa-quinta, 2.000 m.; flamantes habitaciones. Gana, Villanueva: Teatinos 254, Of. 63 Teléfono 87161. 10-marz.

205,000.— MIGUEL CLARO, estupendo chalet: ODE, Huérfanos 1175. 7-marz.

220.000.— SEMINARIO, GRAN chalet-quinta, calefacción central: ODE. 7-marz.

140,000.— PEDRO VALDIVIA esquina cerca Providencia, chalet 600 metros: ODE. 7_marz.

100 PESOS METROS PRECioso sitio pegado Providencia (Pedro Valdivia): ODE. 7-marz.

90.000.— BARRIO BILBAO, chalet moderno, bueno: ODE, Huérfanos 1175. 7-marz.

50.000.— SANTA VICTORIA, próximo Vicuña Mackenna, buena casa: ODE. 7_marz.

105,000.— ESTUPENDO CHAlet junto Manuel Montt, Irarrázaval: ODE. 7-marz.

85,000.— INMEDIATO BILbao, Seminario, espléndido bungalow: ODE. 7_marz.

90.000.— MAIPU, SEIS CAsas, colosal renta: ODE, Huérfanos 1175. 7-marz.

35.000.— SANTA ISABEL junto Vicuña Mackenna, casita chica: ODE. 7_marz.

PARA PROPIEDADES: JORge C. O.D.E. y Arturo Prado O. Huérfanos 1175, Teléfono 85355. Consúltenos sin compromiso. 7-marz.

160,000.— MANUEL RODRIguez, espléndida casa, garage: ODE. 7-marz.

220.000.— MARIN JUNTO VIcuña Mackenna, colosal residencia: ODE. 7-marz.

96.000.— AVENIDA CONCEPción, chalet antiguo, bueno: ODE. 7-marz.

350,000.— EDIFICIO MODERno, casas, departamentos, buena renta: ODE. 7-marz.

270,000.— DOMINICA, DOCE casas, buena renta: ODE. 7-marz.

100,000.— PROVIDENCIA, BOnito chalet moderno: ODE, Huérfanos 1175. 7_marz.

96.000.— BILBAO JUNTO Alameda, casa antigua, buena: ODE. 7-marz.

300,000.— RIQUELME, CUAtro estupendas casas grandes, buenas: ODE. 7-marz.

400,000.— COMPAÑIA, CENtral, esquina, cuatro casas habitación: ODE. 7-marz.

650.000.— MERCED, EDIFIcio antiguo, cuatro estupendas casas: ODE. 7-marz.

522.000.— SERRANO, PEGAdo Alameda, edificio, departamentos: ODE. 7-marz.

600,000.— DIEZ DE JULIO, enorme sitio junto Vicuña Mackenna: ODE. 7-marz.

85,000.— TOESCA JUNTO Echaurren, altos, bajos, independientes, antiguos: ODE. 7_marz.

100,000.— REPUBLICA, ALtos, bajos, indenendientes: ODE, Huérfanos 1175. 7-marz

150,000.— MANUEL MONTT inmediato Bilbao, chalet, esquina: ODE. 7-marz.

200 PESOS METRO PEDRO Valdivia, esquina, cerca Providencia: ODE. 7-marz.

260,000.— MONEDA, CENtral, estupenda residencia: ODE. 7-marz.

180.000.— ÑUÑOA, ESQUINA, seis casas, buena renta: ODE. 7-marz.

800,000.— SAN DIEGO, ESquina, propiedad, gran renta: ODE. 7-marz.

125,000.— SOTOMAYOR, ALtos, bajos, independientes: ODE. 7-marz.

300,000.— VICTOR MANUEL, esquina, diez casas buena renta. Antes Matta: ODE. 7_marz.

200,000.— PROPIEDAD COlosal, renta, junto Estación Mapocho: ODE, Huérfanos 1175. 7-marz.

110.000 PROVIDENCIA, CHAlet dos pisos, flamante estado. Deuda Caja. Huérfanos 1235. Barros. 7—Mar.

13.500 PEDRO VALDIVIA, SItio 300 m2. Huérfanos 1235. Barros. 7—Mar.

65.000 SAN IGNACIO, BUEna casa, toda comodidad, sólida, estucada. Deuda 34.000. Huérfanos 1235. Barros. 7—Mar.

220.000 SEMINARIO, ESQUIna, próximo Providencia, bun galow, seis habitaciones, 650 m2, garage, jardin, todo confort. Huérfanos 1235. Barros. 7—Mar.

125.000 ALONSO OVALLE, 2 pisos independientes, ladrillo, estucada, toda comodidad. buena renta. Huérfanos 1235. Barros. 7—Mar.

BARRIO PEDRO DE VALDIvia, oportunidad, 1.112 m2. inmediato Irarrázaval, reja de fierro, garage. Valor terreno $ 40 m2. Huérfanos 1235. Barros. 7—Mar.

75.000 LIBERTAD, INMEDIAto Catedral, casa sólida, 7 habitaciones, hall, dependencias. Deuda 23.000. Huérfanos 1235. Barros. 7 —Mar.

45.000 SITIO POBLACION Atacama, lado Gran Avenida. 50x50, totalmente plantado, cierros, casa cuidador.— Huérfanos 1235. Barros. 7—Mar.

140.000 BARRIO ALTO, JOsé Domingo Cajas, bungalow, 1,500 m2., hall, living room, comedor, tres dormitorios, dependencias, huerto. Huérfanos 1235. Barros. 7—Mar.

35.000 VICUÑA ROZAS. COmuna Quinta Normal. Quinta esquina 1,800 m2., chalet, garage, árboles frutales, oportunidad. Huérfanos 1235. — Barros. 7—Mar.

180.000 SANTO DOMINGO, muy central, casa dos pisos, 13 habitaciones, gran hall, 2 patios, numerosas dependencias. Deuda 100.000. Huérfanos 1235. Barros. 7—Mar.

200.000 LOS ANDES, 8 HABItaciones, 6 cuadras plaza, totalmente plantadas, buena casa nueva, posesión, bodega, produce 25.000 anuales. Deuda 40.000. Huérfanos 1235.— Barros. 7—Mar.

150.000 MARIA LUISA SANtander, chalet moderno, confortable, calefacción central, tres dormitorios, recibo, dependencias. Deuda 40.000.— Huérfanos 1235. Barros. 7—Mar.

50.000 PEDRO VALDIVIA, esquina, 400 m2 sitio, cierros y plantaciones. Huérfanos 1235. Barros. 7—Mar.

290,000. SAN GREGORIO, cerca Pedro de Valdivia, lujoso, moderno chalet, 5 dormitorios, closets, 2 lujosos baños, amplias dependencias, garage, 3 terrazas, parquet, calefacción central, jardin, superficie terreno 1,200. Debe 100,000.— Barbieri, Bolsa Comercio, oficina 338. 9-mar.

UN MILLON DOSCIENTOS mil pesos, gran residencia señorial, extraordinario confort, recién construida, espléndidos recibos, salones, comedor, escritorio, 5 dormitorios, 5 lujosos baños, hermoso parque calefacción central. Especial para Embajadas. La maravilla arquitectónica de Santiago. Avenida Pedro de Valdivia.— Barbieri, Bolsa Comercio, oficina 338. 9-mar.

160,000. BUNGALOW ULTRA moderno, recién construido, espléndida situación Los Leones, próximo Stade Francais; living, chimenea, escritorio, comedor, dependencias, 3 dormitorios, baño instalado completo, calefacción central, parquet, jardin, garage. Barbieri, Bolsa Comercio, oficina 338. 9-mar.

300,000. GENERAL KORNER, inmediato Bilbao, moderno chalet todo confort, gran recibo, amplias dependencias, 4 dormitorios, 2 baños instalados, garage, jardin, sitio 1,200 m2.— Barbieri, Bolsa Comercio, oficina 338.

FABRICA
Ventiladores giratorios, claraboyas, letreros de todas clases, canales, cañerías y cubetas. Se remite contra reembolso. Casilla 3538.
DELICIAS 2662

CISTERNA: VENECIA Pblo nuevo. Se vende Tratar; misma casa, Lynch 9474.

110,000, SAN DIEGO, Pdo Diez de Julio, almacasitas. Renta: 1,200 mles. Deuda: 10,000. Santa 678.

150,000, NATANIEL, moderna, cerca Deuda: Santa Rosa 678.

200,000, SANTA ROSA cuadra, regia casa, colegio residencial o Deuda: 50,000. Santa 678.

180,000, BARRIO LIBERcasa esquina, almacen garage, muy buena, 80,000. Renta mensual Santa Rosa 678.

65,000, SAN PABLO Esna, ganga, produce $ ta Rosa 678.

60,000, AVENIDA CORun paso Independencia, buena, garage, árboles les. Deuda: 25,000. Santa sa 678.

GANGA: $ 55,000 SE VEcasa esquina con alma San Alfonso, cerca Deuda: 18,000. Santa 678.

65,000, RATINOFF, CAllegar Diez de Julio. casa. Deuda: 22,000. Rosa 678.

110,000. VICUÑA MACKna pegado Diez de Julio na casa. Deuda: 27,000 ta Rosa 678.

75,000, INDEPENDENCIA tos y bajos independcerca Escuela de Me35.000 Caja EE. Santa 678.

75,000, MOLINA, BUENA sa cerca Alameda. Deumil. Santa Rosa 678.

125,000 REGIA CASA Elo chalet, 3 pisos, dos bagarage. Barrio Lira. Rosa 678.

75,000 GARCIA REYES paso Agustinos, buena Santa Rosa 678.

140,000 CUMMING UN Pso Santo Domingo, regia dos baños. Deuda: Santa Rosa 678.

60,000 ANDES Y GARCIA Ryes, esquina, almacén sa. Santa Rosa 678.

120,000 CONSTITUCION gado Bellavista, casa dos pisos. Deuda: Santa Rosa 678.

140,000 AVENIDA M. MOpegado Bilbao; buen 4 dormitorios, jardin, 16 por 28. Deuda: Santa Rosa 678.

55,000 GANGA, MAIPU, gado a Rosas, buena por 46. Deuda: 10,000. Rosa 678.

140,000 VICUÑA MACKna, pegado Diez de Julio na casa grande. Deuda: Santa Rosa 678.

115,000 JOFRE ESQUINA macén y dos casas habitaProduce mil. Santa Rosa

470,000 SAN DIEGO, Tcera cuadra, dos almacdos casas 16 por 20. Deuda mil. Santa Rosa 678.

65,000 HERRERA CERCA tedral, buena casa. Deu18.000 Caja EE. Santa 678.

120,000 CHILOE, UN Pso Matta regia casa con pa Facilidades. Santa Rosa

65,000 CASA NUEVA, Dpisos, muy buena. Balmacerca Recoleta. Deuda: ta Rosa 678.

115,000 SANTA ROSA, Apaso Matta, esquina, bajos independientes; ce 1,000. Santa Rosa 678.

DE INTERES PARA DU.
ENTRE MILES, DESTACAMOS ESTAS SEIS OFERTAS DE NUESTROS AVISOS ECONOMICOS CLASIFICADOS

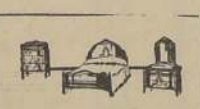
SE REALIZA TODA CLASE muebles, precios rebajados. Cambiamos sus muebles antiguos por nuevos. Grandes facilidades. La Baquedano, San Diego 1283.

LICEO EUROPEO: EL MEjor internado para señoritas. Av. Bernardo O'Higgins 2266. Garantiza éxito exámenes válidos. Especial atención alumnas provincias. Recibe internas, medio pupilas, externas. Humanidades y preparatorias para señoritas. Sección infantil niñitos y niñitas. Enseñanza inglés desde sección infantil. Bailes rusos, música y demás ramos cultura artística. Precios convenientes. Matrícula abierta. Solicite prospectos.

C[illegible] autorizados, atienden prestamente toda obra contabilidad urgente; inventarios, balances, organizaciones contables. Oficinas Técnicas "Chile". Agustinas 1070, oficina 137. Teléfono 83794. Francisco Medel.

ACADEMIA DE HUMANIdades. Recolcta 737. Teléfono 60720. Preparatorias y Humanidades. Externos. Módica pensión como en años anteriores. Abierta la matrícula.

"AMERICAN COLLEGE", con dirección católica. Inglesa. Programas oficiales; profesorado titulado; cursos primarios mixtos; humanidades para señoritas, internado selecto para niñas. A. Manuel Montt 2010, teléfono 41467.

REGIAS PIEZAS CALLE, atención esmerada. Teléfono, espléndida comida. Huérfanos 1660.

AVISE UD. EN "LA NACION"

20th CENTURY FOX

INICIA LA TEMPORADA 1937 CON LA FORMIDABLE PRODUCCION

EL CAMINO DE LA GLORIA

LA GUERRA EN TODO SU REALISMO QUE IMPRESIONA VIVIDAMENTE Y QUE NO SE OLVIDARA JAMAS.

Protagonizada por el incomparable reparto
FREDRIC MARCH
Lionel BARRYMORE
WARNER BAXTER

MIERCOLES PROXIMO EN EL Teatro SANTIAGO

HOY
CIRCUITO CHILENO TEATRAL CINEMATOGRAFICO
AURELIO VALENZUELA B.
Los mejores espectáculos de HOY

BAQUEDANO

Plaza Italia. Tel. 65050 Cía. Española de Comedias Cómicas García León-Perales. Vermouth 6.30, la comedia de Antonio Paso EL JUZGADO SE DIVIERTE. — Noche 10: la obra comica de Muñoz Seca CATAPLUM! Boleteria abierta desde las 10 A. M.

A las 2.30. Cine. Matinée triple. May. y menores. Jane Withers en GINGER, LA HUERFANITA; Lawrence Tibbet en METROPOLITAN; Programa Cómico y obsequios a los niños.

CARRERA

Av. B. O'Higgins 1551. Tel. 86685. Cía. Española de Revistas Manolo Casas. Vermut y noche. La revista espectacular LAS DE ARMAS TOMAR. Precios popularísimos. Boleteria abierta desde las 10 A. M.

A las 2.30 Cine. Matinée quintuple. May y Men. Buck Jones en VALLE DEL INFIERNO, Ann Sothern en PANICO EN EL AIRE; Tim McKoy en JUSTICIA PARA EL INDIO; REMIENDAME LOS PANTALONES y FOCAS LOCAS.

ESMERALDA

San Diego 431. Tel. 87430. — Mat. May. y Men. Joe Mollison en QUE BELLA ES LA VIDA! Randolph Scott en LA RUEDA DE LA FORTUNA y Progr. Comico.

Especial y noche. Mayores. Metro presenta a Joan Crawford y Robert Taylor en LA DIVINA COQUETA. Además: Guatemala descriptiva.

ALMAGRO

San Diego 431 500. Tel. 83425. Mat. 2.10 May. y Men. AGUILAS HEROICAS, por James Cagney; CORAZONES DESGARRADOS, por Jackie Cooper; UN ROBO ESCANDALOSO y prog. cómico.

Especial 6 P. M. y noche 9.30 (mayores). Doble programa. El drama pasional SUCEDIO EN MANDALAY, por Conrad Nagel, y EL 8.o MANDAMIENTA, en castellano, por Lina Yegros.

POLITEAMA

Portal Edwards. Tel. 80064. — Mat. Triple. Menores. Jane Withers en GINGER, LA HUERFANITA; Ben Lyon en TRAGEDIAS DEL MAR y Progr. Cómico Slim Summerville. Esp. y Noche Dobles. Cine. Menores: Laurel y Hardy en UN PAR DE MELLIZOS. Además, Cía. Cómica Pepe Rojas, en vermut LA HOJA DE PARRA y en noche, LOS MILLONES DEL SR. ALCALDE. Platea 3.40. Balc. 2.40 y Gal. 1.

NACIONAL

Independencia 801. Tel. 63568. Mat. Menores: Jeanette MacDonald y Nelson Eddy en ROSE MARIE; y Laurel y Hardy en DEL GOZO AL POZO. PIES EN POLVOROSA. La EQUIVOCACION y 5.a de ADELANTE, SOLDADOS.

Esp. y noche. Doble. May no rec. p. Stas. Emil Jannings en LA COMEDIA TRAGICA y Rosita Diaz en SUSANA TIENE UN SECRETO en castellano.

SETIEMBRE

Av. B. O'Higgins y Lira. Tel. 86404. Mat. Menores: Bárbara Stanwick en ESTRELLA DEL CIRCO y los dibujos Tranvia rústico, Fakires del Oriente, Gallina de los huevos de oro y Vaca Molly y las mariposas.

Esp. y noche. May no rec. p. Stas: Emil Janning en LA COMEDIA TRAGICA.

BRASIL

Av. Brasil y Huérfanos. Tel. 80306. Mat. (menores): Jeanette MacDonald y Nelson Eddy en ROSE MARIE; CUANDO MUERE LA ILUSION y cómicas.

Esp. 6.30. Noche 10; May. no rec. p. Stas: Emil Janning en su gran creación LA COMEDIA TRAGICA. Variedades sonoras. Platea $ 3.40, balcón $ 1.60.

O'HIGGINS

San Pablo y Cumming. Teléf. 86929. Mat. Triple. Menores: Ben Lyon en TRAGEDIAS DEL MAR; Jane Withers en GINGER, LA HUERFANITA; ADELANTE, SOLDADOS (fin) y cómicas.

Esp. y noche 3.40 platea, 2.40 balc. y 1 gal. Doble May no rec. p. Stas. José Mojica y Rosita Moreno en ULTIMO AMOR (ten. castellano) y la comedia Metro: UN PAR DE MELLIZOS, por Laurel y Hardy.

ITALIA

Av. Bilbao e Italia. Tel. 41883. Mat. Triple. Menores: Jane Withers en GINGER; Warner Oland en CHAN EN PARIS; ADELANTE SOLDADOS (4.a) y cómicas.

Espe. y Noche. Mayores: Lina Yegros en el drama pasional en castellano EL 8.o MANDAMIENTO y variedades sonoras.

PROVIDENCIA

Av. M. Montt 62. Tel. 51354. Mat. Menores: 13 HORAS DE VUELO, por Fred McMurray; Jackie Coogan en LEY DEL OESTE; ADELANTE, SOLDADOS (4.a) y cómicas.

Esp. y noche. May. Progr. Metro-Goldwyn-Mayer: LA DIVINA COQUETA con Joan Crawford, Robert Taylor y Franchot Tone. Noticiarios y dibujos.

—Miércoles 10. Inauguración Temporada 1937 SAN FRANCISCO con Clark Gable y Jeanete McDonald.

BALMACEDA

Artesanos 841. Tel. 88768. Mat. Cine. Menores: UN MENSAJE A GARCIA; Warner Oland en CHAN EN LONDRES; MANO QUE APRIETA (fin) y Prog. comico.

Esp. y noche Cía. Batablánica "Cóndor", la tango-revista QUE LINDO ES ESTAR METIDO! Cine con nuevo equipo sonoro Wester. Luisa Rainer y William Powel en LA MUJER DESNUDA. May no. rec. p. Stas. Platea 3.40; Balc. 1.80 y Gal. 0.80.

VAMOS DE PRISA A LA PANTALLA MAGICA DEL

CARRERA

ESPECTACULAR MATINEE, A LAS 2.30:

"Pánico en el Aire", "Justicia para el Indio" "Valle del Infierno", "Remiéndeme los pantalones".

CIA CINEMATOGRAFICA ITALO CHILENA

HOY

LOS MEJORES ESPECTACULOS

CENTRAL-ORIENTE

Matinée doble para menores, a las 3 P. M.
Primera parte:
Columbia presenta la comedia dramática
PEQUEÑOS DELINCUENTES
(Las Extraviadas)
POR RICHARD CROMWELL Y MARIAN MARSH.
Segunda parte:
Programa de dibujos y cómicas.

6.30 P. M., 10 P. M., Artistas Unidos presenta a
DOLORES DEL RIO y DOUGLAS FAIRBANKS Jr.,
en el magnifico drama musical
¡ACUSADA!
Complementos: Rapsodia en colores, sinopsis, Noticiario y Sexteto Central (para mayores).

Matinée doble para menores, a las 2.30.
Primera parte:
Columbia presenta el estupendo drama
PEQUEÑOS DELINCUENTES
(Las Extraviadas).
POR RICHARD CROMWELL Y MARIAN MARSH.
Segunda parte:
El drama de aventuras y emociones: EL EMBUSTERO, por Buck Jones.

6.30 P. M., 10 P. M., recia producción dramática. Artistas Unidos presenta la ca, con preciosos trozos musicales
¡ACUSADA!
creación formidable
DOLORES DEL RIO y DOUGLAS FAIRBANKS Jr.
Complementos de programa: sinopsis, Noticiario (p. mayores).

PORTUGAL

Matinée triple, a las 2.30 P. M.: TRAGEDIAS DEL MAR, MELODIA LLANERA (Ken Maynard) y 3.a función de la serie ¡ADELANTE, SOLDADOS! (para mayores y menores).

Tarde 6.15 P. M., noche 9.30 P. M., estupendo programa doble. La emocionante película de aventuras en las selvas:
SUCEDIO EN MANDALAY
y el colosal triunfo musical de NINO MARTINI, con preciosas canciones mexicanas, además del Cielito Lindo:
EL ALEGRE AMADOR
(para mayores).

HOY ALAMEDA HOY

MATINEE 3 P. M. El drama de Flores:
"...Y Paz en la Tierra"
Precios rebajados: Platea $ 2.40; Balcón $ 1.60; Niño $ 1.20; Galería $ 0.80

Tres colosales funciones

2 de las obras de mayor prestigio en el Teatro Caleno Tome con tiempo sus localidades.

TEMPORADA POPULAR

Cía. Alejandro FLORES

VERMOUTH 6.30 y NOCHE 9.45. Gran suceso: Re-estreno del hilarante sainete comico de CARLOS CARIOLA que ha batido todos los records de entradas, y que FLORES lleva a la escena como un homenaje a su autor y al teatro cómico chileno:

ENTRE GALLOS Y MEDIANOCHE

PLATEA $ 4.60 — BALCON $ 3.40 — GALERIA $ 1.
(Localidades en venta)

MAÑANA LUNES POPULAR Y DESPEDIDA DE LA COMPAÑIA

MAÑANA LUNES POPULAR Y DESPEDIDA de la COMPAÑIA

IRIS

MATINEE, 2.30 P. M. Grandioso programa Metro (para mayores y menores): HISTORIA DE 2 CIUDADES, por Ronald Colman y Elizabeth Allan; MI MARIDO ES MUY DEBIL, por Una Merkel y Charles Rutterworth; variedades y cómicas musicales. Platea grandes $ 1.60 y niños $ 1.20.

6.40 y 9.50, hermosa comedia iramática y elegante Fox (sólo mayores de 15 años):
FIDELIDAD,
por Gloria Stuart y Robert Kent. Además para comenzar, interesantes actualidades y variedades.
PLATEA: $ 2.40.

Mañana popular doble. Platea $ 1.20 ¡Viva la Marina! y El Genio Loco.

EL FALLECIMIENTO DEL ACTOR ARGENTINO JOSE PODESTA

Con el sensible fallecimiento del popular y veterano actor argentino, José Podestá, acaecido ayer en La Plata, la escena nacional argentina está de duelo.

Verdadero patriarca del teatro criollo, desaparece con él la tradición viviente que encarnaba en la escena argentina, como el mejor impulsador de las brillantes realidades de hoy. Nacido, en el año 1858, desde muy niño se perfiló su vocación al arte, y ungido por las circunstancias de entonces, sus primeras armas artísticas las realizó en las pistas circenses, en donde, a muy corto plazo, se conquistó una brillante popularidad. Poco después, sus relevantes condiciones para todas las manifestaciones del arte, lo llevaron al tablado para llegar a ser uno de los más eminentes representantes de la escena teatral argentina.

José Podestá, que ha fallecido ayer, a los setenta y ocho años de edad, dedicó toda su laboriosa y fecunda existencia, a la vida artística, luciendo sus excepcionales cualidades, en las pistas, en los tablados, en las letras, y muy especialmente como director de compañías e impulsador del entonces incipiente teatro argentino que a él debe muchas de sus glorias, y muchos de sus actuales triunfos.

Con la muerte del infantigable y laborioso actor, que encarnaba tradición gloriosa en el ambiente escénico del vecino país, desaparece una vida ejemplar en el arte.

TEATRO Metro HOY

BANDERA esq. U. CENTRAL
TELF. 83361

Joan CRAWFORD
Clark GABLE

SOLO PARA MAYORES DE 15 AÑOS

Amor A TODA MAQUINA

con
FRANCHOT TONE

S. P. y PLATEA $4
VERMOUTH 6.30
NOCHE 10 P. M.
PLATEA $6
BALCON $5

ESTA PELICULA NO VOLVERA A EXHIBIRSE EN SANTIAGO HASTA DESPUES DE SESENTA DIAS DE ABANDONAR EL TEATRO METRO

HOY A LAS 11 DE LA MAÑANA, FORMIDABLE MATINEE INFANTIL
con el siguiente programa:
1.o NOTICIARIO METROTONE.
2.o LAS RANAS DEL MOLINO, dibujo.
3.o TRAS LAS LETRAS DE MOLDE.
4.o PRIMAVERA, dibujo.
5.o LOS REYES DE LA OSADIA, deportes.
6.o FUEGO GRANEADO, cómica.
INTERMEDIO:
7.o ZELANDIA, viaje en colores.
8.o EL PIC-NIC DE LOS CACHORRITOS.
9.o LA MUELA DEL JUICIO, cómica.
(MAYORES Y MENORES)
PRECIO UNICO: $ 2.60

Teatro Club de Señora

EQUIPO R. C. A. SONIDO PERFECTO

Hoy 2½ en punto, maravillosa matinée para mayores y menores, con el programa más precioso:
1.o LA ESTRELLA DEL CIRCO, Barbara Stanwyck y Preston Foster hacen en esta cinta un trabajo único. Un circo con todos sus atractivos.
2.o ANA, LA DE LAS FALDAS VERDES. Graciosa película de la encantadora Ann Shirley.
3.o Final LA GALLINA DE LOS HUEVOS DE ORO, lindo dibujo en colores.

HOY, 6½ y 9¾, los graciosos ídolos Laurel y Hardy como nunca en la cinta que hace reir todo el tiempo:

"Un par de Mellizos" s

(mayores y menores). Además, Egipto descriptivo; Cine Locura, agregado musical, y Los Mimados del Establo dibujo en colores. Tarde, platea $ 4.40, balcón $ 3.40. Noche, platea $ 3.40, balcón $ 2.40. Mañana sociales con el triunfo de Jeanette MacDonald y Nelson Eddy: ROSE MARIE. Martes estreno en este teatro: SAN FRANCISCO, J. MacDonald y C. Gable.

LAS FUNCIONES DE HOY EN EL BALMACEDA

Las Revistas Bataclánicas Cóndor, ofrecen hoy domingo en tarde y noche, la revista estrenada ayer con éxito, titulada "Que lindo es estar metido", debida a Eugenio Retes y su música a Roberto Retes.

Tanto el conjunto bataclánico de 18 bailarinas, como la plana mayor de este conjunto tienen una lucida participación, lo que le da carácter y ambiente de amenidad y alegría a este espectáculo de revista. Carmen de Thalia y el trio cómico Eugenio Retes, Romilio Romo y Blanca Arce, tienen una labor plausible. Esta revista se compone de 10 cuadros de fantasía coreográfica y scketchs festivos.

El programa de cine comprende la preciosa película de Luisa Rainer y William Powell, "La mujer desnuda".

BOLIVAR

HOY vermouth y noche, reestreno de la superproducción Metro Goldwyn Mayer:

LA DIVINA COQUETA

por ROBERT TAYLOR y JOAN CRAWFORD.

Además, agregados y actualidades sonoras (sólo mayores).

MATINEE

5.a función "¡Adelante, soldados!", "Habia una vez dos héroes", por Laurel y Hardy, "La mano invisible" y programa cómico.

El Circo Taurino "Croix D'Or"

Un público numeroso circunscribió la pista del Circo Taurino "Croix d'Or", que trabaja desde ayer en su nuevo local de Alonso Ovalle entre Nataniel y Gálvez, frente a la Alameda.

Es doblemente atractivo este espectáculo, ya que cuenta con 75 artistas internacionales y un espectáculo típico español, efectuadas por artistas profesionales del género aludido. El público aplaude sus representaciones.

En el día de hoy se ofrece una matinée con nuevos números, especialmente los ciclistas franceses, los enanos, etc.

Los precios siguen bajos, dada la gran capacidad de su carpa.

GUIA DEL ESPECTADOR .-. TEATROS, CINES Y VARIEDADES

TEATROS

ALAMEDA. — Avenida Delicias 2987. — Teléfono 85254. — Cía. Nacional de Comedias Alejandro Flores. — Matinée: Y paz en la tierra; Vermouth y noche: Entre gallos y medianoche.

BALMACEDA. — Artesanos 841. — Teléfono 88768. — Matinée: Mensaje a García y Chan en Londres; Vermouth y noche: Que lindo es estar metido; y cine.

BAQUEDANO. — Plaza Baquedano. — Teléfono 65050. — Cía. Española de Comedias García León-Perales. — Matinée: Ginger y Metropolitán; Vermouth: El juzgado se divierte; Noche: Cataplum.

CARRERA. — Avenida Delicias 2151. — Teléfono 86685. Cía. Española de Revistas Manolo Casas. — Matinée: Valle del infierno y Pánico en el aire; Vermouth y noche: Las de armas tomar.

POLITEAMA. — Portal Edwards. — Teléfono 80064. — Cía. de Comedias Cómicas Pepe Rojas. — Matinée: Ginger, y Tragedias del mar; Vermouth y noche: La hoja de la parra; y cine.

CINES

ALMAGRO. — Plaza Almagro. — Teléfono 83425. — Matinée: Aguilas heroicas, Corazones desgarrados y Robo escandaloso; Vermouth y noche: El octavo mandamiento y Sucedió en Mandalay.

APOLO. — Victoria 753. — Teléfono 81427. — Matinée: Clave infernal, Adelante soldados, Oro de Sutter y Aventuras de un corneta; Vermouth y noche: El cura de aldea y Perdónala, Señor.

ATENAS. — Avenida Portugal 1085. — Teléfono 82534. — Matinée: Esta noche es nuestra, El peligro acecha y Cómicas; Vermouth y noche: La mujer desnuda y Fidelidad.

AVENIDA. — Vicuña Mackenna 624. — Teléfono 84966. Matinée: Rose Marie, Adelante soldados y Programa cómico; Vermouth y noche: La comedia trágica.

AVDA. MATTA. — Avenida Matta 618. — Teléfono 61455. — Matinée: Oro de Sutter, Ocaso del poder y La muchacha del lio; Vermouth y noche: La mujer que supo amar y Escuadrón del diablo.

BOLIVAR. — Tarapacá 761. —Teléfono 60085. — Matinée: Adelante soldados, Había una vez dos Héroes y Mano invisible; Vermouth y noche: Divina coqueta.

BRASIL. — Plaza Brasil. — Teléfono 80306. — Matinée: Rose Marie y Cuando muere la ilusión; Vermouth y noche: Comedia trágica.

BROADWAY.— Avenida Central 1202. — Teléfono 86185. — Matinée: Glorias robadas, El gran impostor, Domando fanfarrones y Adelante soldados; Vermouth y noche: La mujer desnuda y El crimen de dos amantes.

CAPITOL. — Av. Independencia 224. — Teléfono 89581. Matinée: Glorias robadas y Quiéreme siempre; Vermouth y noche: Entre esposa y secretaria.

CLUB DE SEÑORAS. — Monjitas 743. — Teléfono 85020. — Matinée: Estrella del circo y Ana de las faldas verdes; Vermouth y noche: Un par de mellizos.

CENTRAL. — Huérfanos 930. — Teléfono 66046. — Matinée: Papá y mamá se casan y Cómicas; Vermouth y noche: Acusada.

ORIENTE. — Providencia esq Pedro Valdivia. — Teléfono 41345. Matinée: Papá y mamá se casan y Un drama cow boys; Vermouth y noche: Acusada.

CHILE. — Avenida Recoleta 2104. — Teléfono 60728. — Matinée: Centinelas del mar, Mano que aprieta y Adelante soldados; Vermouth y noche: Rosario y Escuadrón del diablo.

COUSIÑO. — San Ignacio 1249. — Teléfono 92—47. — Matinée: Mensaje a García, Chan en Londres y Mano que aprieta; Vermouth y noche: Aguilas heroicas y Las 7 llaves del paraiso.

DELICIAS. — San Alfonso 17. — Teléfono 88670. — Vermouth y noche: La mujer desnuda y El crimen de dos amantes.

DIEZ DE JULIO. — Diez de Julio 319. — Teléfono 80836. — Matinée: Centinelas del mar y Morir con honor; Vermouth y noche: Rose Marie.

DIECIOCHO. — Dieciocho 14. — Teléfono 83778. — Matinée: Irlandesita y Chang en las carreras; Vermouth y noche: Un par de mellizos.

ESMERALDA. — San Diego 1035. — Teléfono 87430. — Matinée: ¡Qué bella es la vida! y Rueda de la fortuna; Vermouth y noche: Coqueta y Guatemala.

ECELSIOR. — Av. Independencia 1070. — Teléfono 60776. Matinée: 13 horas de vuelo y El robo de los diamantes; Vermouth y noche: La mujer desnuda y Canción de amor.

FRANKLIN. — San Diego 2117. — Teléfono 66783. — Matinée: Glorias robadas; ¡Qué bella es la vida! y Gran explorador; Vermouth y noche: Alegre amador y La verbena de la paloma.

HOLLYWOOD. — Av. Irarrázaval 2900. — Teléfono 42389. Matinée: Melodias llaneras y Tragedias del mar; Vermouth y noche: El crimen del otro y Alegre amador.

IMPERIO. — Estado 239. — Teléfono 80130. — Matinée: Aguilas heroicas; Vermouth y noche: El alegre amador.

IDEAL CINEMA. — Mapocho 4117. — Teléfono 62188. — Matinée: 13 horas de vuelo y Adelante soldados; Vermouth y noche: Bruto magnífico y Tragedias del mar.

INDEPENDENCIA. — Independencia 373. — Teléfono 62702. Matinée: Chan en las carreras, Domando fanfarrones y Adelante soldados; Vermouth y noche: El alegre amador y Rivales.

IRIS. — Castro 130. — Teléfono 80336. — Matinée: Historia de dos ciudades y Mi marido es débil; Vermouth y noche: Fidelidad.

ITALIA. — Av. Bilbao esq. Avenida Italia. — Teléf. 41883. Matinée: Chan en París y Ginger; Vermouth y noche: El octavo mandamiento.

IMPERIAL. — San Diego 1344. — Teléfono 60964. — Matinée: Estrella del circo, Adelante soldados y Pequeños detectives; Vermouth y noche: El bruto magnífico y Madres del mundo.

LATORRE. — Avenida Delicias 3732. — Teléfono 89607. — Matinée: A costa de su honor y Adelante soldados; Vermouth y noche: Madres del mundo y Nobleza baturra.

METRO. — Bandera esquina Unión Central. — Teléfono 61343. Matinée, vermouth y noche: Amor a toda máquina.

MIRAFLORES. — Miraflores 378. — Teléfono 66089. — Matinée: Pecados de los hombres y Metropolitán; Vermouth y noche: Feria de Vanidades y La mujer que supo amar.

NACIONAL. — Avenida Independencia 801. — Teléfono 63568. Matinée: Rose Marie y Adelante soldados; Vermouth y noche: Comedia trágica y Susana tiene un secreto.

SUÑOA. — Avenida Irarrázaval 2706. — Teléfono 63310. Matinée: Dr. Forbes y Metropolitán; Vermouth y noche: Collmillos blancos y Capitán Blood.

O'HIGGINS. — San Pablo-Cumming. — Teléfono 86929. — Matinée: Tragedias del mar, Ginger y Adelante soldados; Vermouth y noche: Ultimo amor y Un par de mellizos.

PORTUGAL. — Av. Portugal esq. 10 de Julio. — Teléf. 68782. Matinée: Tragedias del mar y Melodias llaneras; Vermouth y noche: El alegre amador y Sucedió en Mandalay.

PRINCESA. — Avenida Recoleta 243. — Teléfono 60192. — Matinée: El jorobado y Bosambo; Vermouth y noche: Un par de mellizos.

PROVIDENCIA. — Manuel Montt 62. — Teléfono 81364. — Matinée: 13 horas de vuelo y Ley del Oeste; Vermouth y noche: La divina coqueta.

REAL. — Compañía 1040. — Teléfono 65555. — Matinée: La pobre huerfanita y Cómicas; Vermouth y noche: La pobre huérfanita.

RECOLETA. — Avenida Recoleta 597. — Teléfono 63874. — Matinée: Robo de los diamantes, ¡Qué bella es la vida!, Adelante soldados y Selva africana; Vermouth y noche: Escuadrón del diablo y Tres hurras al amor.

REPUBLICA. — Avenida República 239. — Teléfono 83613. — Matinée: Adelante soldados, Irlandesita y Un mensaje a García; Vermouth y noche: Valses imperiales y Honor de diplomático.

RIALTO. — Pedro de Valdivia 3346. — Teléfono 41667. — Matinée: Bruto magnífico, Valle del infierno y Adelante soldados; Vermouth y noche: Sucedió en Mandalay y Perdónala, Señor.

SANTIAGO. — Merced 839. — Teléfono 88888. — Matinée, vermouth y noche: Milicias de paz.

SELECTA. — Chacabuco 1178. —Teléfono 89394. — Matinée: Chan en las carreras, Glorias robadas y Adelante soldados; Vermouth y noche: Bruto magnífico y El crimen del otro.

SETIEMBRE. — Avenida Delicias 404. — Teléfono 86404. — Matinée: Estrella del circo y Fakires del Oriente; Vermouth y noche: Comedia trágica.

SPLENDID. — Huérfanos 1048 — Teléfono 85815. — Matinée: Un par de mellizos y Segunda infancia; Vermouth y noche: Un par de mellizos.

VALENCIA. — Plaza Chacabuco. — Teléfono 61557. — Matinée: Centinelas del mar, La mano que aprieta y Adelante soldados; Vermouth y noche: El crimen del otro y Bruto magnífico.

37) PROPIEDADES VENDEN

Casas, Sitios y Chalets

VENDO 12 CASITAS A 12,000 cada una. Cruz esquina Echa zarreta. Muchas facilidades. Santa Rosa 678. 7-marz.

85,000 FRENTE PLAZA ALmagro, casa nueva, dos almacenes. Deuda 25,000. San Santa Rosa 678. 7-marz.

130,000 ARTURO PRAT, DOS cuadras Alameda, buena casa. Deuda: 30,000. Santa Rosa 678. 7-marz.

95,000 BILBAO PEGADO ALAmeda, buena casa. Facilidades. Santa Rosa 678. 7-marz.

75,000 NUBLE AL LADO SAN Diego, buena casa habitación e industria, 18 por 62. Deuda: Caja Ferrocarriles 18,000. Santa Rosa 678. 7-marz.

75,000 SANTA ELENA, ANtes Matta, casa grande. Deuda. Santa Rosa 678. 7_marz.

120,000 AVENIDA PORTAles, muy buena casa grande; fuerte deuda EE. PP. Santa Rosa 678. 7-marz.

150,000 MATUCANA, PEGAdo San Pablo, grupo 4 casas, muy buenas, buena renta. Deuda: 50,000. Santa Rosa 678. 7_marz.

140,00 DIEZ DE JULIO, PEgado Carmen, casas y almacenes. Produce $ 1,400. Deuda: 19,000. Santa Rosa 678. 7_marz.

145,000 LIRA DOS CUADRAS Alameda, regia casa, todo confort. Deuda: 46,000. Santa Rosa 678. 7-marz.

95,000 NATANIEL CERCA Alameda, buena casa. Deuda: 25,000. Santa Rosa 678. 7_marz.

33,000 SANTA ELENA, ANtes Matta. Santa Rosa 678. 7_marz.

55,000 LIRA CERCA MATTA, dos casas cal y ladrillo, buena renta. Santa Rosa 678. 7_marz.

52,000 CARRION CERCA INdependencia, buena casa. Deuda: 20,000. Santa Rosa 678. 7-marz.

105,000 BARRIO BILBAO esquina. Ocasión. 12,50x32 mts. Produce 1,000. Santa Rosa 678. 7-marz.

60,000 CISTERNAS, CASA quinta. 1.150 metros. Santa Rosa 678. 7-marz.

70,000. AVENIDA PARRON O casa quinta 8.500 metros, todo plantado, 4 cuadras. Gran Avenida. Santa Rosa 678. 7_marz.

SITIOS, MACUL 1864 METros inmediato Estadio Nacional. $ 23 metro. Caja Habitacion: Valdés, Huérfanos 1112-I. 8_marz.

CHALECITO, 10,800 CONTAdo, 26,000 deuda al 3 o|o. Sitio, garage, 4 piezas: Valdés, Huérfanos 1112-I. 8_marz.

ÑUÑOA, CHALET CHICO dos pisos, buen estado inmediato tranvía, lado sol, $ 27,000 contado, saldo deuda. Otro esquina y entrada auto, $ 68,000. Verlo: San Gregorio N.o 1361. 7-marz.

MASAJISTA S E OFRECE aquí o fuera; masaje médico belleza físicos, adelgazamientos, baños: Bandera 542. 9-marz.

25,000 PESOS CASA VENDO. Nueve piezas, setenta metros. San Pablo 4019. Tratar: Por venir 599. 10-marz.

SITIOS PARA EDIFICAR, gran porvenir, en la mejor situación: Gran Avenida 6995, paradero 19. 7_marz.

500,000.— SOLIDO EDIFICIO tres pisos, esquina, compuesto ocho almacenes, cada uno con casa habitación, patio y 16 casas en segundo, tercer pisos. La propiedad está, en general, muy bien tenida. Deuda Caja Hipotecaria: 90 mil: Ismael Jara, Compañia 1223. 7-marz.

200,000.— SAN DIEGO, PARle más comercial, espléndido edificio un piso, dos almacenes, con sus respectivas casas habitaciones, extensos patios. Buena renta: Ismael Jara, Compañia 1223. 7-mrz.

165,000.— ROSAS, CENTRAL, dos pisos independientes. Bajos: 18 piezas, gran hall, dos baños instalados, dos patios, jardín, parrón: árboles. Altos: seis piezas, hall, baño instalado. Buena renta. Grandes facilidades pago. 7-marz.

15,000.— COMPAÑIA, COMOda casa, bien tenida, sólida construcción, frente estucado. 7-marz.

7-marz.

37) PROPIEDADES VENDEN

Casas, Sitios y Chalets

CASAS, CHALETS QUINTAS, buenas propiedades renta, todos precios, encontrará siempre en Oficina Ismael Jara, Compañia 1223. 7_marz.

40,000 ACONCAGUA, PASO San Diego, propiedad de ocasión, dos casas independientes. Perfecto estado. Todos sus servicios. Espléndida renta. Miguel Rodriguez y Cia. Morandé 291. Oficina 22. 7-mar

35,000. ANTONIO VARAS esq. metros Bilbao. Propiedad renta. Miguel Rodriguez y Cia. Morandé 291. Of. 22. 7-mar

135,000. SAN PABLO. GRAN propiedad de renta en la mejor situación comercial de esta calle. Se compone de gran local con casa habitación y siete buenas casas con todos sus servicios. Renta: 1.475. Ocasión única. Miguel Rodriguez y Cia. Morandé 291. Of. 22. 7-mar

165,000. RANCAGUA, REGIO chalet, 2 pisos, confort, 4 dormitorios, garage, etc. Deuda: 95,000 Caja Empleados Periodistas. Santa Rosa 678. 7-mar

12,000. SITIO 20x30, COMUna Ñuñoa, población San José. 6,000 contado, saldo un año. Santa Rosa 678. 7-mar

$ 90,000.— LINDO SITIO, Riquelme, pegado Huérfanos, 10x29,50 m. José Fuenzalida B. Huérfanos 1268. 9-mar

$ 33,000.— TARAPACA, UN paso Santa Rosa. Buena casa habitación. Debe: $ 10,000 Caja Ahorros. José Fuenzalida B. Huérfanos 1268. 9-mar

500,000.— SAN PABLO, CENtralísima propiedad renta. 54,000 anuales. Locales comerciales, 12 casas. Debe: 80,000. CRISTI, Morandé 291 7-mar

320,000.— REPUBLICA, LUjosa residencia esquina, 2 pisos. Debe: 40,000. CRISTI

220,000.— LILLO, INMEDIAta Recoleta, 2 pisos, 15 piezas. Renta: 19,800. Superficie 2,250 metros. CRISTI, Morandé 291. 7-mar

180,000.— SAZIE, CERCA República, 2 residencias modernizadas. Debe: 40,000. CRISTI. 7-mar

155,000.— CIENFUEGOS, residencia moderna con renta, 3 pisos, subterráneo. Debe: 50,000 Caja. CRISTI, Morandé 291. 7-mar

145,000.— RIO JANEIRO (Ñuñoa), chalet nuevo, confortable, 3 dormitorios, jardines. CRISTI. 7-mar

130,000.— MATUCANA, gran porvenir, 8 piezas, hall, dependencias, garage. 690 metros. CRISTI, Morandé 291.

120,000.— PORTALES. Residencia modernizada. 500 metros. Debe: 60,000. CRISTI. 7-mar

110,000.— SAN JOSE, VERdadero regalo, chalet nuevo, buen recibo, 4 dormitorios, toilette, garage. 700 metros. CRISTI, Morandé 291. 7-mar

110,000.— INMEDIATO ESTación Yungay, propiedad renta, 14,000 anuales, 8 casas, 42 metros frente. CRISTI. 7-mar

98,000.— MALLINKRODT, extensa casa, 8 piezas, dependencias, patio, parrón. Debe: 35,000. CRISTI, Morandé 291 7-mar

92,000.— SANTO DOMINGO, casa central, 11 piezas, hall, dependencias. CRISTI. 7-mar

81,000.— LOS LEONES, CHAlet ladrillos, buen recibo, 3 dormitorios, toilette, instalado, 550 metros. Debe: 36,000 Caja. CRISTI, Morandé 291. 7-mar

80,000.— SOTOMAYOR, ANtigua, 2 pisos, 2 casas extensas, 500 metros. CRISTI. 7-mar

75,000.— MONEDA, INMEdiato Libertad, buena casa, 8 piezas, dependencias. CRISTI, Morandé 291. 7-mar

68,000.— MANUEL RODRIguez, bien situado, 2 pisos. Debe: 12,500. CRISTI. 7-mar

65,000.— CONSTANZA, LINdo sitio esquina, 680 metros. CRISTI, Morandé 291. 7-mar

60,000.— RECOLETA, PERfecto estado, 6 piezas, hall, chimenea, toilette instalado, dependencias, patio. Libre 3 o|o. CRISTI. 7-mar

50,000.— ARTURO PRAT (sin rebaja) cerca Diez de Julio. 5 piezas, dependencias, 2 patios. CRISTI, Morandé 291 7-mar

45,000.— O'HIGGINS, BUNgalow nuevo, jardín, hall, 3 dormitorios, toilette, comedor, dependencias, garage. CRISTI 7-mar

37) PROPIEDADES VENDEN

Casas, Sitios y Chalets

43,000.— ALMAGRO, MOderna, estucada, 3 dormitorios, baño instalado, concentrado. CRISTI, Morandé 291. 7-mar

32,000.— SAN CAMILO, 5 piezas, dependencias, patio. Debe: 15,000 Caja. CRISTI. 7-mar

26,000.— CUEVAS 1986, INmediato Franklin, 6 piezas, living, hall, baño, cocina, patio, alcantarillado. CRISTI, Morandé 291. 7-mar

25,000.— BRASIL, PROXIMA Balmaceda, local esquina, casa. CRISTI. 7-mar

38) QUINTAS, CHACRAS Y FUNDOS

90,000 VENDO CASA-QUINTA Peñaflor; 270,000 casa-habitación calle Purisima; 380,000 propiedad renta. Produce 64,000 anuales. Fuentealba, Bandera 564. 9-marz.

180,000.— SANTA CUZ, FUNdo triguero, ovejero, ricos rulos: ODE. 7-marz.

75,000.— MACUL ALTO, CHAcra plantada, casa, agua, un regalo: ODE. 7-marz.

390,000.— SANTA ROSA, PARcela bien regada: ODE.

1,200,000.— COLLIPULLI, ESTación, enorme fundo, plantaciones, viña, riego, bosques: ODE, Huérfanos 1175. 7-marz.

38) QUINTAS, CHACRAS Y FUNDOS

70,000 PEÑA BLANCA, LIMAche, casa-quinta, 17,800 m2., toda comodidad, plantaciones, árboles frutales, viña, costó más de 100,000. Huerfanos 1235. Barros. 1—Mar.

OVALLE. PARADERO 18, Fuenzalida Urrejola 1002. Comisión cualquier vendedor. Chalecit nuevo, tres habitaciones, garage, servicios, calentador instalado, arboledas, 750 m2., frente dos calles. Contado: 29,000. Deuda 11,000. Avalúo: 46,000. Vendo intermedio cualquier Caja. 8—Mar.

90,000 QUINTA 8500 m2., con frente tres calles, casita renta, casa habitación nueva. Teatinos 370, of. 313. Ondarza. 7—Mar.

39) PRODUCTOS MEDICINALES Y DROGAS

¡GONORREAS RECIENTES! antiguas, rebeldes; estreches urinarias, dolores vejiga, curan "Glóbulos Pérsicos". Base: Cubeba, hexametilentetramina. Marz. 7

CREMA LECHUGA, REJUVEnece, embellece, quita pecas, manchas, espinillas. 31-mar.

¡¡AGOTAMIENTO NERVIOso!! Decaimiento físico, cerebro cansado, falta sueño, pérdida memoria, debilitamiento sexual. Tónico reconstituyente "Cerebrol". Base: Fósforo, fierro, calcio. Marz. 7

JABON Y POLVOS CHELA, son muy finos, adherentes, perfume agradable y persistente. 31-mar.

40) PRESTAMOS, ACCIONES, BONOS Y SOCIOS

CON CUATRO MIL GANESE dos mil diarios, liquidaciones diarias. 15-18 horas. Lira 865. 27-mar.

$ 70,000 LISTO PARA UNA o dos partidas. Ofrece Oficina Propiedades Jorge Cristi Salamanca. Morandé 291. Mar. 22

NECESITO URGENTE socio capitalista para explotar varios inventos. Grandes utilidades. Esperanza 9. 7-mar.

OFRECEMOS DESDE $ 5,000 a $ 50,000. Interés 10 o|o anual. Operaciones rápidas. Juan P. Bennett y Cía. Agustinas 925. Oficina 218. 18-mar

DESDE 1,000 PESOS FACILito rápidamente a comerciantes, industriales con fianzas; también por hipotecas, automóviles, pianos, etc. Compañía 1264. Oficina 8. 8-mar

BUSCO SOCIO JUGAR PUNto y banca; aporto capital. E. Calderón. Huérfanos 672. de 3 a 4. 8-mar

DESDE FEBRERO NO SOY director de la Hipotecaria. Dr. Vásquez. 9—Mar.

PRESTAMOS HIPOTECArios al 8%. Consultas gratuitas. Morandé 291, of. 39. 9—Mar.

DINERO DISPONIBLE PARA préstamos hipotecarios en primera y segunda hipoteca, al ocho por ciento. Bandera 131, oficina 28. 9—Mar.

ASEGURE SU CAPITAL, 12 por ciento interés en primera hipoteca. Alfredo Gutiérrez. Compañía 1289. 9-mar

OFREZCO DINERO EN HIpotecas, distintas partidas.— ENS., Huérfanos 1235. 20-mar.

DISPONGO 2 MIL, TRASPAso propiedad chica Caja Habitación. Correo 3.— David Gómez. 9-mar.

GRAN INDUSTRIA, FABRIca Papeles y Cartones funcionando, solicita capitalista reemplazar socio enfermo. Capital depende fácil, ampliación compruébase utilidad neta setenta por ciento. Garantía, seriedad absoluta. Isola, casilla 1151. 9—Mar.

NECESITO PRESUPUESTO moderado para terminación de trabajo alcantarillado.— Cuevas 1747. 9—Mar.

DINERO PRESTO HIPOTEcariamente: Fuentealba, Bandera 564. 9-marz.

20,000, 10,000. OFREZCO HIpotecas. Negocios rápidos.— Arreglo, formo títulos; traspaso deudas particulares a Caja Tramito posesiones efectivas. Hago gastos.— Enrique Peirano, Bandera 261, tercer piso. 9-mar.

RULETA: BUSCO SOCIO CON mil ganancia daria 400: Cochrane 1451. 10_marz.

HIPOTECAS, RAPIDAS, DESde 5,000. Del Río. Bandera 552. 11-mar

44) RADIOS, PIANOS, FONOGRAFOS Y OTROS

¡¡OJO!! POR DISCOS VIdos pago hasta 10 pesos lo. Meiggs 15. 18-mar

150 PESOS CONTADO, Vido 12 meses. Radios ja tadas, garantidas. Del 845. 19-mar

VENDESE OCASION RAdio General Electric flamacatre bronce. San Ign 914. 9-mar

VENDO RADIO CORRIENTE universal. Nataniel 1125. 7-mar

$ 150. VENDO VICTROLA Victor. Chiloé 2022. 8-mar

¡¡¡OCASION!!! VENDESE gia victrola mueble ortofónica, discos. Prat 1270. 8-mar

PIANO 1|4 COLA, LIN voces, vendo. Compañía 8-mar

VENDO REGIO PIANO Alemán, vertical, en fla estado. Tegualda 1839 9-mar

RADIO TODA CORRIENTE y onda, vendo, gran ocas Ver 12 a 2, Avenida Co 1152. 9-mar

DE OCASION: SE VEnde victrola (Victor) medio mable con discos. Bern 1803. 9-mar

$ 1,600. VENDO OCASION buen piano, perfecto est Bascuñán 878. 9-mar

VENDO RADIO, CORRIENTE universal. San Antonio 7 9-mar

VENDESE VICTROLA Perfecto estado y una máquina fotográfica. Serrano 28 9-mar

VIOLINES, GUITARRAS, acordeones, banyos, bate jazz band, clarinetes, t de ocasión. San Pablo 1 9-mar

VENDO VICTROLA MUEble. San Diego 1458. 9-mar

POR VIAJE, VENDO CAbio radio por Victrola. Francisco 3584, por Mo Auxiliadora. 9-mar

PIANO ALEMAN CLAVIero, bronce en buen est vendo: Miraflores 382. 9-mar

VENDO RADIO AUTO: España 338. 9-mar

ARRIENDO BUEN PIAalemán, otro estudio. Dr 145. 9-mar

$ 300.— RADIO FLAMANTE funcionando: Delicias 10-mar

$ 620.— LINDA RADIO terna y continua, vendo: licias 540_E. 10-mar

$ 850.— POTENTE RAdos corrientes, onda, cort larga, vendo:: Delicias 10-mar

VENDO PIANO OCASION Vergara 546, en muy b estado. 9-mar

REMATE CAJA CREDIpróximo, piano - autopia flamante, valor $ 14,000. do boleto, no poderlo r tar. Medina, Moneda 12 10-mar

EXCELENTE INVERSION piano - autopiano "Ch Grand", valor $ 14,000. do boleto $ 2,000 Me Moneda 1342. 10-mar

PIANO 1|4 COLA, CONCIto, alemán vendo. Jo Pérez 4338. 8-mar

PIANO BARATO ARRIdo: Huérfanos 2720. 11-mar

VENDO VICTROLA MUEble. Vial, Mickison 713. 7-mar

48) TALLERES Y OFICIOS POSTURAS

MAESTRO MARCOS, ESpecialista calzado ortopé Esmeralda 834 9-mar

ERNESTO PIZARRO, REparaciones electricas. Cmóviles!! vendo, arreglo terias, bobinados. Inciones, articulos eléctricos general. Chacabuco 68-B 21-mar

$ 3 LLAVES YALE IMPOtadas. Armería. San Diego 10-mar

TRABAJOS DE CALDERAmecánica y de cobre se cutan a precios convenc en Eleuterio Ramirez Teléfono 85372. 9-mar

HACEMOS LLAVES CHAcandados, desde 2 pesos domicilio. Claras 171. fono 81746. 10-mar

SE COMPONEN MAQUIde coser a domicilio. Ofa: Madrid 1495. 9-mar

50) ARTICULOS VARIOS

W. C. COMPLETOS, Ltorios, urinarios, lavadesengrasadores, tapas ras. Av. La Paz 2. 9-mar

52) VINOS Y VIVAR

COMPRAMOS TARTAborras. Franklin 16. (marzo

"LA NACION"

PUBLICA

HOY

1.723

AVISOS

ECONOMICOS

38) QUINTAS, CHACRAS Y FUNDOS

78,000.— VERDADERA oportunidad, chacrita, tres hectáreas, casas, plantaciones, agua abundante, Macul Alto. Odé. Huérfanos 1175. 7-mar

25,000, CONCEDO PARCELA Peñaflor; deuda 15,000; 2 1|2 hectáreas, 400 duraznos, casita. Rondizzoni 2181. 7-mar.

VENDO CASITA QUINTA LO Vial, recién terminada. $ 14,000, o cambio por Ford cerrado. Gálvez 108. 9_marz.

VENDO CASA QUINTA. Edison 4438. 9-mar

VENDO, PERMUTO POR propiedad Santiago casas-quintas centrales, productivas. Catedral 1289, oficina 32. 9—Mar.

275,000 PUERTAS CERRADAS Chacra Talagante, plantada, 20 hectáreas, casa nueva. Morandé 291, oficina 39. 9—Mar.

PRECIOSA CASA QUINTA, San Bernardo, vendo no poder atender. Fuerte deuda Empleados Particulares, Barros Arana 966. 10-marz.

PARCELA 8,000 METROS: vendo. Avenida Lo Espejo, Cisterna, frente dos calles, baratísimo. Tratar: Fontecilla 15. 9-mar.

600,000.— FUNDO NORTE DE Santiago, ricos suelos regados: ODE, Huérfanos 1175. 7-marz.

750,000.— COLLIPULLI, FUNdo urbano grande, bueno: ODE. 7-marz.

105,000. 10 HECTAREAS TOdas regadas, 6 kilómetros, antes estación Colina, buena casa. Deuda: 60,000.— Santa Rosa 678. 7-mar.

82,000. TRECE CUADRAS, camino Colina a 15 kilómetros de Santiago, apto para chacarería. Santa Rosa 678. 7-mar.

VENDO VARIAS CHACRITAS todas alrededor Santiago, de 10 hasta 35 cuadras, mayoria con casa. Tratar: Santa Rosa 678. 7-mar.

70 A 140 MIL METROS TErreno vendo, un paso carro Ñuñoa. Santa Rosa 678. 7-mar.

¡AGRICULTORES! A CUAtro kilómetros San Bernardo, frente Maestranza Ferrocarriles, camino pavimentado, ofreecmos lindas parcelas, ricos suelos, abundante agua. $ 10,000 hectárea. José Fuenzalida B., Huérfanos 1268. 9-mar.

245,000 CISTERNA, LADO Gran Avenida, chacra 8 1|2 hectáreas, totalmente plantadas, plena producción, casa, posesiones. Huérfanos 1235. Barros. 7—Mar.

400,000 ISLA DE MAIPO, linda chacra, 46 hectáreas, 27 viña, 3,000 árboles frutales producción, casa dos pisos, cuatro posesiones. Huérfanos 1235. Barros. 7—Mar.

125,000 SAN FERNANDO, 8 kilómetros, 40 hectáreas abundantemente regadas, todo cultivo, casa, posesiones, galpones. Huérfanos 1235. Barros. 7—Mar.

325,000 RENCA, CHACRA 50 hectáreas, 6 viña, ricos suelos, aguas del Maipo, cinco posesiones. Verdadedra oportunidad. Huérfanos 1235. arros. 7—Mar.

160,000 SANTA ANA, 9 1|2 hectáreas, ricos suelos, abundantemente regados. 1200 naranjos, 450 paltos producción. Huérfanos 1235. Barros. 7—Mar.

48,000 QUINTA 3000 m2., DA dos calles, casa habitación nueva, canal apropiado industria. Teatinos 370, of. 313. Ondarza. 7—Mar.

70,000 PARCELITA 6000 m2., regia casa, góndolas paso. Teatinos 370, of. 313. Ondarza. 7—Mar.

CHACRAS Y FUNDOS

450,000 FUNDO DE COSTA, recomendado como muy bueno, triguero, ovejero, 2,000 cuadras, buena casa, facilidades pago: Ismael Jara, Compañia 1223. 7_marz.

3|0,000 ZONA CENTRAL, 24 kilómetros Estación, 1.100 cuadras, 70 regadas, resto faldeos suaves, cerros montañosos, apropiado trigo, chacarería, crianza ganado vacuno. Entran animales, enseres, facilidades pago: Ismael Jara, Compañia 1223. 7-marz.

180,000 SAN BERNARDO, PARcela siete hectáreas, siendo seis de viña, árboles frutales, paltos, todo en producción, casas, vasija. Deuda Caja, 50,000: Ismael Jara, Compañia 1223. 7-marz.

¿DESEA UD. VENDER, PERmutar, arrendar su chacra, fundo, cualquiera zona país? Recurra Oficina Ismael Jara, tiene siempre numerosos pedidos: Compañia 1223. 7_marz.

$ 15 MTS. VENDO QUINTa de 15 frente, 50 fondo: Santa Clara 524 cerca Gran Av. Ovalle. 8_marz.

16,000 CASA-QUINTA 16x53 m2 con 10 habitaciones. Manuel Montt 1035. San Francisco Mostazal. 8—Mar.

SAL DE QUILLAY ELIMINA la grasitud, la caspa e impureza del cuero cabelludo. Pídalo en su botica. 31-mar.

TABLETAS EVITOL, ES UN desinfectante de uso intimo para señoras. Pídalo en buenas boticas. 31-mar.

¡¡IMPOTENCIA SEXUAL!! debilidad nerviosa, agotamiento prematuro. Pérdida memoria, tómese "NEUROCEBROL". Reconstituyente vigorizador. Aumenta la fuerza sexual, la energía nerviosa y cerebral. Contiene magnesio. Fósforo. Pídase farmacias surtidas. 31 Mar

GONORREAS, BLENORRAgias crónicas (antiguas), rebeldes se combaten rápidamente sin lavados, peligros ni molestias, con los legítimos SELLOS WONDER antiséptico, microbicida, vias urinarias. Base: Balsámicos. Cúidese imitaciones baratas. 31 Mar

¡¡DEPURE SU SANGRE!! Evite granos, manchas, ronchas del cuerpo, PURIFICOL KELLER (no contiene Mercurio), indicado enfermedades crónicas, heridas rebeldes afecciones reumáticas, etc. Base: Dococios vegetales. Pídase farmacias surtidas 31 Mar

ENFERMEDADES SECRETAS de la mujer! Leucorrea (flores blancas), catarro vaginal, infecciones uterinas, se combaten ventajosamente con lavados de "MICROGENIL" KELLER" Util inflamaciones ardores, escosores órganos genitales Uso fácil, discreto, No mancha Base: Trioximetileno. Pídanse farmacias. 31 Mar

SIFILIS, GONORREA: TRAtamiento diatermia. Pulmón, Rayos X. Consultas gratuitas: 1-9. Sto. Domingo 1953. 11-mar

COMENZON; CATARROS VAginales, sanan con Uretrosan. 4.80 frasco. Base: zinc. 9-marz.

¿DIARREA? CORTELA CON los excelentes papelillos Diarresán. Pídalos en las buenas boticas. 9—Mar.

42) PERSONAS BUSCADAS

SE DESEA CONOCER PARAdero de Lastenia Henríquez o su hijo Arnoldo Leal, domiciliados en Traiguén el año 1927. Dirigirse: Casilla 4015. 7-mar

AGRADECERE DEN NOTIcia de Lastenia Henríquez o hijo Arnoldo Leal. Conteste: Casilla 4015. Santiago. Henríquez. 9-mar

A MERCEDES ARANCIBIA, que antes vivia en calle Chacabuco 810, se le ruega pasar por Avda. Cousiño 2132, por un asunto que le conviene. 9-marz.

NECESITO SABER DE CLAra Rosa Delpino, para entregarle lo de ella. Dirigirse: Esperanza 455-A. 7-marz.

URGENTE NECESITASE AL contratista señor Walter Lundin, en Huérfanos 2720. 8-marz.

44) RADIOS, PIANOS, FONOGRAFOS Y OTROS

MATERIALES PARA RADIO, precios más bajos, mayor surtido. Central Electric. Calle Nueva York 63. 31 Mar

"SALA BACH". PIANOS ALEmanes garantidos, cola-verticales, autopianos, precios bajísimos, reparaciones. Catedral 1739. 16-mar.

¡¡¡LIQUIDAMOS!!! VICTROlas ortofónicas portátiles, muebles Victor, discos óperas clásicas. San Diego 835. 9-mar.

URGENTE COMPRO PIANO, hasta 2,500, sin intermediarios. Casilla 8022. 7-mar

RADIO: POCO USO, A PREcio de ocasión, vendo, en E. Mac Iver 326. 10-mar

Una de las más encarnizadas batallas comenzó anoche en el frente de Madrid

AMBOS BANDOS EMPLEAN LA ARTILLERIA PESADA Y LA AVIACION

A MEDIANOCHE CIUDAD UNIVERSITARIA TEMBLABA CON EL ESTREPITO DE LA GUERRA

LOS NACIONALISTAS EMPLEAN TODAS LAS ARMAS PARA DESALOJAR EL PARDO

MADRID, 6 (U. P.) —(Flash). —Una de las más encarnizadas batallas ha empezado en la Ciudad Universitaria, a las 20.30 horas.

Las explosiones más fuertes se oyeron en toda la ciudad.

Los reflectores barrian el cielo en busca de los aviones atacantes que estaban en actividad sobre la linea de avanzada del Noroeste de la ciudad.

En el centro de la ciudad se puede oir el fuego de morteros, cañones, ametralladoras y fusilerías.

Los nacionalistas contraatacaron en el sector de El Pardo. El período más violento de la lucha comenzó a las 20.30 horas y aun continúa a medianoche al Oeste de ese sector, cerca de la base nacionalista de El Plantío.

Los gubernamentales mantuvieron sus posiciones.

A medianoche hubo un intenso fuego de artillería y asaltos de trincheras en varios sectores de Madrid.

Se oyó también un cañoneo desde el Noroeste.

Informaciones del cuartel general dicen que los nacionalistas están empleando todas las armas en su tentativa de desalojar a los leales y tomar El Pardo.

Las bajas son muy numerosas. Ambos bandos están empleando la aviación

LUCHA EN POZO BLANCO

VALENCIA, 6 (U. P.) —Una gran batalla por la posesión de la región minera de Almaden y Puerto Llano, probablemente, se realizará en breve, según las informaciones llegadas, procedentes de Andújar.

Dichos informes dicen que 3 columnas rebeldes apoyadas por tanques ha empeñado una batalla con los leales, hoy en la mañana, en la zona de Pozo Blanco.

Algunas minas de mercurio más ricas del mundo se hallan situadas en Almaden.

INFORMACION DE SEVILLA

SEVILLA, 6 (U. P.) — La Radio ha emitido las siguientes noticias:

"En el sector de Arganda los nacionalistas recogieron algunos gubernamentales que estaban atados a sus ametralladoras por medio de cadenas de fierro, a fin de evitar su fuga.

El estado caótico de Madrid es de tal grado que la Junta de Defensa se ha visto obligada a imponer una censura severa a los periódicos; y recientemente se ha dado el caso que sólo ha sido publicado en el día el diario "La Voz".

Los fugitivos de Almería, que llegan a Málaga, manifiestan que la vida en esa ciudad es trágica y que se ha producido el hecho de que la población se dispute el pan a tiro limpio. Las autoridades se han considerado impotentes para imponer el orden ante los numerosos y graves conflictos presentados.

Los fugitivos de Murcia, que han llegado a Málaga, declaran que se han emitido en Murcia billetes de cincuenta céntimos, dada la circunstancia de que los bancos carecen de la moneda necesaria y que, en breve, serán emitidos billetes con el sello del Municipio, de los tipos de una o dos pesetas.

La prensa de Barcelona ha dado la noticia de que en la frontera francesa se procedió a detener a varios camiones que transportaban 5,600 cascos de acero para combatientes.

El diputado comunista francés M. André Martí, quien continúa en España, ha hecho ver a los miembros de la brigada internacional, que el Comité de No Intervención, no es más que una simple farsa.

La Asociación de la Prensa, de León, ha designado al general Queipo del Llano, como su presidente honorario.

El Norte de España ha continuado siendo objeto de violentos temporales que impiden el embarque de numerosos repatriados en los barcos de guerra".

LA VIDA EN MADRID

SEVILLA, 6 (U. P.) — La radio anuncia:

"La vida en el centro de Madrid se ha hecho notablemente trágica; las manifestaciones populares han menudeado diariamente. Numerosas mujeres recorren las calles pidiendo la rendición de la capital.

Los rojos siguen con el transporte de material de guerra hacia la población de Levante, para ello se valen de los caminos de segundo y tercer orden".

NOVELA CHILENA TRADUCIDA AL FRANCES

PARIS, 6. — (U. P.) — El escritor y ex diplomático chileno, don Miguel Luis Rocuant, hizo traducir del castellano al francés su novela "El crepúsculo de las catedrales", por Adolphe de Falgairolle.

QUEDA EN JERUSALEN

JERUSALEN, 6.— (U. P.). Se proclamó la queda desde el anochecer hasta el amanecer, debido a los tiroteos esporádicos que han producido cinco víctimas en las últimas 24 horas.

INFORMACION DE VALLADOLID

VALLADOLID, 6.—(U. P.).— Se anuncia en ésta que los altos comandos en Gijón ordenaron la paralización de la ofensiva en el frente de Asturias, y que estaba dirigida por Gongalez Peña, obedeciendo la orden a que ya no hay hospitales ni camas para los heridos.

Las autoridades gubernamentes de Asturias, a fin de impedir la salida de los elementos afectos a los nacionalistas, determinaron no permitir la salida de ninguna persona que lleve más de 250 pesetas.

En las calle de Teruel fué paseado un moderno avión ruso que fué abatido por aviones de caza nacionalistas cerca de Bellar.

Este avión apareció, al caer la tarde de ayer, frente a Zaragoza, realizando, al parecer, reconocimientos, sin darse cuenta que algunos aeroplanos nacionalistas lo perseguían. Fué obligado a aceptar combate, al final del cual fué derribado, cayendo próximo a la población de Bellar. Sus dos tripulantes perecieron.

En todo el frente de Zaragoza, el tiempo lluvioso impide operaciones militares, registrándose sólo ligeros fuegos de artillería y fusilería sin consecuencias.

RECURSOS PARA MALAGA

CORDOBA, 6.— (U. P). — Procedente de Sevilla llegó ayer a Málaga un tren con 58 vagones cargados con víveres y ropas para la población malagueña.

Los requetes y los falangistas continúan dispensando la mayor asistencia a los necesitados.

A las casas de los pobres diariamente se les llevan dos comidas por los comités de socorro.

Los trabajos de reconstrucción de la ciudad han entrado a un periodo de suma actividad.

BOMBARDEOS AEREOS

CORDOBA, 6.— (U. P). — La radio de esta transmitió lo siguiente:

"Nueve aviones nacionalistas bombardearon ayer la base naval de Cartagena, matando a 25 milicianos, e hiriendo a 42. Las perjuicios materiales que causaron son importantisimos. Las dársenas y los depósitos del puerto sufrieron enormes daños.

"El crucero "Canarias" hundió frente a Almería a un barco mercante gubernamental procedente de Valencia, que conducia un cargamento de armas y municiones.

"Treinta aviones nacionalistas volaron ayer sobre las posiciones gubernamentales de Las Rosas, bombardeándola intensamente, con el objeto de preparar el avance de las tropas nacionalistas cuando lo permita el tiempo.

"El crucero "Almirante Cervera" apresó en el mar Cantábrico a 4 barcos de pesca que se dirigían a Bilbao con armas y municiones que les habían sido transbordados en alta mar desde un navío francés, cuyo nombre los pescadores no supieron decir. Los barcos pesqueros fueron conducidos a San Sebastián, donde fueron descargados"

29 MIL MUERTOS

GIBRALTAR, 6.— (U. P).— El general Queipo del Llano, hablando por radio, dijo que las perdidas sufridas por los gubernamentales en los últimos quince días pueden fijarse en 14,000, en el frente de Oviedo, 15,000, en el frente de Tajuna.

Manifestó que por falta de hospitales y camas, en Gijón los heridos que llegan a esa ciudad desde Oviedo se encuentran tendidos en las calles o en carpas.

Agregó que una columna rebelde derrotó a fuerzas leales en el sector de Penarroya, donde los milicianos dejaron 25 muertos.

CONMEMORAN EL SITIO DE MADRID

MADRID, 6.— (U. P). Para conmemorar el cuarto mes del sitio de Madrid, el general Miaja convidó a todos los miembros de la Junta de Defensa, los jefes de la milicia, los representantes del Gobierno civil, el Gobernador de Madrid y otras autoridades a una comida que se sirvió en el Ministerio de la Guerra.

En un discurso que pronunció, el general Miaja predijo que "Madrid estará libre en otros 4 meses". Urgió a todos a observar "la más rígida disciplina", y les advirtió que el mayor peligro no ha llegado aún.

BLUM PIDIO LA COOPERACION DE LOS FRANCESES PARA SUSCRIBIR EL EMPRESTITO DE LA DEFENSA

El Gobierno tiene motivos para suponer que cuenta con la confianza del país, dijo

PARIS, 6 (U. P.) — El premier M. Leon Blum se dirigió hoy por radio a toda la nación, haciendo un llamado en favor del empréstito de la Defensa Nacional, cuya subscripción se iniciará el lunes en la mañana.

La charla del premier fué dedicada, principalmente, a exponer, en forma más sencilla, las declaraciones contenidas en el comunicado emitido por el Gabinete, explicándolas en forma que pudieran comprenderlas fácilmente todas las clases sociales.

Comenzó por rendir tributo al Ministro de Hacienda, M. Vincent Auriol y a la solidaridad del Gobierno.

Dijo que las decisiones tomadas ayer tenían por objeto dar una solución permanente a las dificultades y que el Gobierno seguía sosteniendo la opinión de que "una vez que se consolide el resurgimiento económico, se restablecerá la situación financiera".

El premier declaró que las dificultades, que se habían agudizado en las últimas semanas, habían dado origen a una serie de rumores referentes a la estabilidad del franco, la inflación y la solidaridad del Gobierno.

Después de exponer los diferentes aspectos de las decisiones tomadas ayer, M. Blum declaró que, como consecuencia de ellas, los préstamos solicitados este año por el Tesoro no serían superiores a los de los años precedentes.

Dijo que al iniciarse el actual año fiscal, se calcularon las exigencias del Tesoro en 36,000 millones de francos, a los que se agregaron 4,000 millones del déficit ferroviario, dando un total de 40,000 millones. Manifestó que debía deducirse de esa suma 8,000 millones que han sido cancelados desde el comienzo de este año y 6,000 millones que, en virtud de las decisiones de ayer, se reducirán de los gastos fiscales, quedando un total de 26,000 millones, del que debe deducirse finalmente el déficit ferroviario, quedando aproximadamente, para ser cubierta por medio de préstamos, una suma de 22,000 millones.

El premier explicó que los problemas monetarios y del Tesoro estaban relacionados entre sí, pues la incertidumbre respecto de la estabilidad monetaria provoca la exportación de capitales que, a su vez, se resuelve en dificultades para el Tesoro. Por ello es que las medidas acordadas por el Gobierno tienden a actuar simultáneamente sobre los dos problemas.

Al referirse al empréstito, M. Blum declaró que sería emitido en francos, dólares y libras esterlinas, de suerte que los cupones y bonos quedarían protegidos contra todas las fluctuaciones, ya que serían pagaderos en el centro en que más alta fuera la tasa. "Con esto — dijo — espera el Gobierno que serán repatriados los fondos exportados, ya que no habría excusa alguna, para los franceses, para negarse a subscribir este empréstito".

Al referirse al restablecimiento de la libertad en el mercado del oro, expuso que su propósito era ayudar a esa repatriación, sin provocar trastornos en los cambios internacionales. "Muchos son — dijo — los que se sorprenden de que no se haya lanzado este nuevo empréstito en el exterior, pero semejante procedimiento sería incompatible con la dignidad y las necesidades de la hora actual. Las reformas sociales aprobadas subsistirán, y no se trata de volverle las espaldas. El Gobierno tiene motivos para esperar que cuenta con la confianza del país, ya que sus reformas sociales han consolidado la paz social y su política externa ha contribuido a la paz internacional".

Llamó la atención sobre el hecho de que el resurgimiento económico que está realizándose actualmente en Francia constituye un nuevo factor de las dificultades actuales, por cuanto la reconstitución de las agotadas existencias, así como la renovación de las actividades comerciales e industriales han traído una mayor demanda de nuevos capitales.

HOMENAJES A JOSE PODESTA EN ARGENTINA

Era el patriarca del teatro nacional

BUENOS AIRES, 6 (U. P).— Ha suscitado un hondo pesar el fallecimiento de José "Pepe" Podestá, considerado el verdadero patriarca del teatro nacional.

En todos los círculos se le recuerda como creador en el teatro de la figura de Juan Moreira, típica encarnación del criollismo.

Los diarios publican extensas biografías dando cuenta de los homenajes que se le han tributado en todos los teatros, algunos de los cuales han suspendido sus funciones.

Los restos serán traídos desde La Plata y velados aquí.

EXPOSICION DE LA ESCUELA Y LA AVIACION

Espera que haya gran cooperación

HANOVER, 6.—(U. P.— En la apertura de la exposición de "La Escuela y la Aviación", el Ministro de Educación, Rutt, declaró:

"Es mi propósito asegurar que las escuelas alemanas proporcionen a la fuerza aérea alemana un suficiente número de voluntarios de primera clase y tomaré todas las medidas necesarias para hacer cumplir los decretos destinados a servir este fin, que yo he expedido de acuerdo con el Ministro de Aviación Goering".

El Ministro de Educación agregó que no había ninguna materia enseñada en las escuelas que no pudiera servir para familiarizar a los alumnos con la aviación.

DEPRESION EN EL MERCADO DE VALORES DE LONDRES A CAUSA DEL TRIUNFO DE LOS LABORISTAS

Resumen de la semana comercial especial para "LA NACION", por H. T. Halliman

LOS BONOS CHILENOS SUBIERON EN LONDRES

LONDRES, 6 (U. P.)— A pesar de la aguda crítica formulada por Mr. Lloyd George en la Cámara de los Comunes respecto a la City con motivo de la tímida venta de los nuevos bonos del Gobierno, no obstante el monto comparativamente reducido del Empréstito de la Defensa, el mercado de valores de primera clase del Gobierno no pudo alentarse por más de dos o tres días, y la semana terminó en un estado de depresión, perdiendo los bonos del Empréstito de la Guerra de 3|16 a 1.02 1|2.

En comparación con los altos niveles del año pasado, los bonos del Gobierno británico bajaron más o menos 15 por ciento, excepto los títulos a muy corto plazo que se mantenían para el mercado del dinero.

Casi todos los interesados esperan obtener dinero a bajo interés, si es que ello es posible y no un sueño; pero no hay manifestaciones hasta ahora de fuertes compras.

El hecho de que los laboristas hayan aumentado su representación en el Consejo del Condado de Londres por otros tres años también constituye un factor desalentador para la City y se considera como uno de los motivos de las ventas de ayer.

Los bonos del empréstito de estabilización polacos de 7 por ciento bajaron 15 libras esterlinas ayer quedando a un precio nominal de 60, en comparación con su valor de 93 1|2 registrado el año pasado.

Empero, también bajaron a 60 el año pasado cuando se supo en Londres de las intenciones de Polonia con respecto al porcentaje del empréstito que se adjudicó a Nueva York. En el curso de este año subieron a 83 cuando la prensa hizo notar que Polonia tenía una balanza comercial favorable con Gran Bretaña, siendo superior a 3.000.000 de libras esterlinas lo que no había peligro de mora en el pago de los servicios del porcentaje del empréstito lanzado en Londres.

Los que compraron en esos días de resurgimiento, tienen ahora razones para lamentarlo.

La prensa financiera insiste en que el Gobierno debe dar pasos para tomar los bonos polacos en libras esterlinas mediante inversionistas británicos.

Las fuertes compras de plata que hace la India no se debe principalmente, como se ha sabido ahora, al temor del estallido de una guerra europea, sino especialmente a las noticias que revelan que Mussolini está haciendo fortificar la isla de Pentelleria, lo que se interpreta en Bombay como una determinación de Italia de dominar el Mediterráneo, cortando las comunicaciones entre la India y Gran Bretaña, a pesar del "acuerdo de caballeros".

Aparentemente, los especuladores de Bombay, que sabían de la escasez de plata, contemplaron un dramático golpe que podrían interrumpir sin aviso las líneas de abastecimiento.

Entre los bonos extranjeros los del Gobieron argentino continuaron firmes y sin variación, con un volumen reducido de operaciones.

BONOS CHILENOS

Los bonos del Gobierno de Chile continuaron con demanda. Las diversas emisiones del 4-1|2 por ciento subieron 1-1|2 y 1-3|4 a cerca de 25; y los del 8 o|o, subieron un punto a 28.

Los del 7-1|2 por ciento subieron 1-1|4 a 27 1|2. Los del 6 o|o de 1926 subieron 3|4 a 26-1|2 y los del 6 o|o de 1928 subieron 1,1|2 a 26-1|2.

FF. CC. CHILENOS

Las acciones ordinarias de Antofagasta que se decía habrían de subir "mucho más", porque seguramente las emisiones ferroviarias tendrían que mejorar por el alza de los artículos de consumo, subieron 1-1|2 a 26-1|2; pero las preferidas del 5 o|o bajaron 1|2 a 78. Las acciones al portador del Ferrocarril Salitrero no variaron de 60 chelines.

SALITRERAS

Las nuevas acciones ordinarias A de Lautaro Nitrate subieron 1 un cuarto chelines a 5-1|4 chelines.

LANAS

Las ventas coloniales de lanas hicieron un buen comienzo esta semana, inclinándose los compradores a conjeturar como pudo desterrarse de los mercados la reciente ola de pesimismo.

Se ha insinuado que la corriente especulativa de compra visible en otros productos también puede notarse en lanas, pero si es así se considera que se ha limitado a los círculos comerciales y aún no ha atraído al público de fuera.

ESTAÑO

El mercado del estaño aceptó con sorpresa la decisión del Comité Internacional del Estaño de que las cuotas del segundo trimestre de este año sean el 100 o|o del tonelaje standard. Pero se recibe con reservas el cálculo del Comité que, tomando el consumo probable como de 170,000 toneladas anuales y tomando en cuenta que ciertos países no lleguen a producir toda su cuota, en la nueva proporción habría un aumento mensual de los stocks de unas 1,600 toneladas.

Se arguye que el próximo trimestre habrá de ser insuitadamente difícil de pronosticar tanto en lo que se refiere al consumo como a la producción. Según A. Strauss y Cía. las existencias visibles de estaño han disminuido en febrero en 1,715 toneladas a 21,681 toneladas, mientras que el mercado habrá de aumentar en unas 1.000 toneladas.

Esta disminución se debe en parte a los menores embarques de Malaca los cuales han disminuido 1.275 toneladas — debido en parte al año nuevo chino que interrumpió el trabajo y en parte el cierre de la fundición después del inventario. Al propio tiempo han aumentado en 141 toneladas las entregas de estaño en febrero a 11.573 toneladas.

En una palabra, los especuladores tienen toda la razón para sentirse alcistas, no obstante la elevada cuota ordenada para el segundo trimestre.

El estaño al contado ha estado subiendo toda la semana de 243 libras por tonelada a 256 3|4, cerrando a 256 1|4, mientras que a tres meses abrió la semana el estaño a 243 1|2, terminándola a 257 libras.

Mientras tanto, la silenciosa presión de las autoridades para aumentar los stocks de estaño de Londres y Liverpool parece haber tenido éxito, porque los stocks dentro del país aumentaron en 447 toneladas a 2,452 toneladas.

La United Press ha sido informada, de fuente autorizada, que se calcula en el mercado del cobre, que los que en Londres especulan con dicho metal tienen en su poder conocimientos para la entrega de cerca de 200.000 toneladas de cobre, lo que constituye el record de la post-guerra.

Comparado con la normalidad, el aumento provocado por la especulación es de cerca de 50.000 toneladas. Se dice que el motivo de ese extraordinario aumento es el hecho de que, entre los especuladores, figuran en gran parte individuos que trabajan fuera de la rueda y que, en vez de contentarse con utilidades razonables —operando en el mercado lo mismo que los profesionales — prefieren conservar las órdenes en su poder en la creencia de que todos los Gobiernos, afectados por la locura de la guerra, están dispuestos a pagar cualquier precio por el cobre.

Hasta la fecha, no hay el menor indicio de que el Gobierno británico haya comprado la menor partida de cobre fuera de las acostumbradas adquisiciones de cobre electrolítico por el Ministerio de guerra.

A pesar de que el cobre standard sufrió una marcada baja el lunes, de tres libras esterlinas por tonelada, cotizándose a £ 66 10|, volvió a subir rápidamente a fines de la semana a £ 70.

Las existencias de cobre refinado disminuyeron en 1,308 toneladas quedando en 34.993 toneladas mientras que las de cobre menos disminuyeron en 100 toneladas para quedar en 697.

Existen impresos numerosos cálculos que demuestran que en breve se dispondrá de grandes existencias procedentes especialmente de las minas de Chile y de la Rhodesia pero los especuladores se desentienden de ellos.

El Tungsteno ha participado de la extraordinaria alza de esta semana, pasando de 40 1|2 chelines por unidad a 44 1|2 chelines. En la actualidad el tungsteno chino se cotiza a 46 1|2 chelines en comparación con 45 de la semana pasada pero ese precio es en gran parte nominal por cuanto se informa que el monopolio chino vendió con anticipación la producción hasta junio. El tungsteno sudamericano se cotiza a más o menos 45 chelines C. I. F.

El manganeso es otro metal que tiene gran demanda. Digno de notarse es que, está ya vendida la probable producción total de todo el año de mineral de primera clase.

ANIVERSARIO DE OCUPACION DE LA RENANIA

Hoy se conmemorará en toda Alemania

BERLIN, 6 (U. P.)— Mañana es el 1er aniversario de la ocupación alemana de la zona desmilitarizada de la Renania, fecha que será ampliamente conmemorada en Alemania.

Los diarios dedican artículos de primera página y fotografías que muestran a las tropas cruzando el Rhin, a la multitud celebrando la ocupación, etc. Los artículos de primera página se valen de la ocasión del aniversario para hacer el recuento de los pasos dados hacia "la liberación" del tratado de Versalles y para señalar la rapidez de la recuperación de la "igualdad" por Alemania.

El "Berliner Tageblatt" llama la ocupación de la Renania "el momento decisivo de los destinos del pueblo alemán" y agradece al Fuehrer, "que tuvo que cargar por sí solo con el peso de la enorme responsabilidad histórica" del acto.

EL EMPRESTITO FRANCES CUENTA CON EL APOYO DE GRAN BRETAÑA Y DE LOS BANCOS DE LOS EE. UU.

Las medidas financieras son consideradas como uno de los más importantes actos políticos de los últimos años

PARIS, 6.— (U. P.)— Las medidas financieras aprobadas por el Gobierno son calificadas, casi unánimemente, como uno de los más importantes actos políticos de los últimos años.

Con excepción de algunos organos ultra-nacionalistas, la prensa parisiense expresa hoy su esperanza de que el empréstito de la Defensa Nacional, cuya subscripción se iniciará el lunes, ha de tener éxito.

Algunos comentadores encaran los daños que sufriría la posición interna y externa de Francia si el empréstito fracasara y se reconoce, en general, que ese fracaso tendría repercusiones incalculables en las relaciones de Francia con Gran Bretaña y con los Estados Unidos que se basan, fundamentalmente, en el acuerdo monetario tripartito. Hay en el aire una vaga sensación de malestar pues se estima que el futuro de la cooperación tripartita, que no solamente es monetaria y comercial, sino también política, depende del éxito o del fracaso del empréstito.

Existe la creencia de que el Gobierno de los Estados Unidos no se opondrá a que sus bancos alienten a sus clientes a subscribir el empréstito por cuanto se considera que no se opone a la legislación americana en vigor y, principalmente a la ley Johnson. Los bancos británicos cooperarán en la misma forma al éxito del empréstito.

Algunos diarios, tal como el órgano nacionalista "L'Echo de París" y el realista "Action Francaise" mantienen hoy su oposición, llegando el primero nasta decir que los patriotas deberían negar su apoyo financiero al Gobierno hasta que éste se divorciara por completo de la Confederación General del Trabajo. En cuanto a l'Action Francaise, ataca violentamente al Gobierno declarando que, desde el momento que al acordar las actuales medidas financieras ha reconocido el fracaso de su política, debiera renunciar.

En general, la prensa de oposición proclama hoy la victoria de los procedimientos financieros ortodojos y pretende que el Gobierno ha confesado finalmente el fracaso de su política primitiva. Por su parte, los diarios gobiernistas ven, en las decisiones de ayer, la victoria definitiva de la política del Gobierno, manifestando que el liberalismo y el mercado libre del oro han sido posibles gracias al resurgimiento económico que se ve ahora.

De todos los partidos del Frente Popular, el comunista es el único que demuestra preocupación pues estima que, con la reducción de los gastos, en el porvenir el programa social tendrá que paralizarse.

"Le Temps" dice esta tarde. "No podemos sino aprobar las decisiones tomadas ayer por el Consejo de Ministros, pues señalan el regreso a las sanas doctrinas financieras pero su eficacia dependerá menos del país que del Gobierno y de su política", y estima que es imposible hacer convivir un sistema de libertad financiera con una economía dirigida.

Por su parte, "Le Petit Bleu" cree que el empréstito está cubierto de antemano por las promesas hechas por los bancos de Londres y de Nueva York mientras que "L'Oeuvre" previene a los capitalistas franceses que, si no contribuyen en esta ocasión, no deberán sorprenderse en el caso de que medidas coercitivas suceda a las actuales liberales. "Mañana—dice—no tendrán el derecho de quejarse si como consecuencia de su actitud este Gobierno se viera obligado, lo mismo que todos los de defensa nacional, a apelar a medidas draconianas".

LA LEGACION NORTEAMERICANA DE ADDIS ABEBA

LONDRES, 6. — (U. P.) — En fuente que merece toda fe se ha rumoreado que los italianos entraron al recinto de la Legación norteamericana en Addis Abeba, después del reciente atentado ocurrido en esa ciudad y dieron muerte a 160 etíopes que se habían refugiado allí. También se ha dicho que resultó golpeado un misionero norteamericano que no ha sido identificado.

ENVEJECIMIENTO ENFLAQUECIMIENTO

SEXOCRIN hace aumentar de peso, dando nuevo vigor y energía a las pocas semanas.

Está probado por un gran número de hombres y mujeres que se encontraban en continuo estado nervioso, peso bajo normal y envejecidos prematuramente, que con el producto glandular SEXOCRIN han recuperado su salud y vigor, debido a que las glándulas del cuerpo necesitaban secreción glandular que SEXOCRIN les proporcionó.

LA DESAPARICION DE LOS TEMORES DE HUELGAS EN ESTADOS UNIDOS HA ESTIMULADO LAS ESPECULACIONES

Las acciones, bonos y artículos de primera necesidad han alcanzado precios muy destacados

Resumen comercial especial para "LA NACION" por Frank Glasey

NUEVA YORK, 6. — (U. P.) La desaparición de los temores de huelgas en todo el país, en las industrias básicas, ha estimulado la especulación, por tanto las acciones, los bonos y los artículos de primera necesidad han subido a niveles desacados de 1937.

Wall Street admite que la comisión de organización industrial ha obtenido una de las victorias obreras más importantes en muchos años al celebrar acuerdos de regateos o negociaciones colectivas con la United Stee. Corporation, la General Motors y la General Electric, y cree que a la larga, el efecto pueda ser una disminución de las ganancias de la corporación como resultado de los salarios más altos. Sin embargo, es de opinión de que el término de la amenaza de huelga significa la continuación de la "prosperidad", por lo menos por un semestre.

Las acciones bajo el movimiento cumbre de las acciones de acero ha logrado ganancias muy grandes este año llegando al nivel desde 1931.

Los bonos industriales firmes, especialmente los del acero.

El dólar se manifestó firme, con la libra esterlina y el franco francés tocando nuevas bajas de 1937.

Los círculos financieros creen que el discurso pronunciado por Mr. Roosevelt el jueves, permite la posibilidad de llevar a cabo su programa, aumentando el número de miembros de la Corte Suprema pero hacen notar que ésto se consideraría aliciata para los especuladores en vista de que la política del "New Deal" (nueva política) se estima inflacionista.

La producción de automóviles esta semana ha sido la más alta desde 1929; los carros cargados de ferrocarril han declinado en número y esta disminución es considera temporal.

La producción del acero han sido de 86 por ciento de la capacidad, aproximándose al record de todos los tiempos.

El cobre estuvo irregular por primera vez, después de una alza experimentada durante varias semanas. La exportación de este metal continúa firme a 16.50 centavos C. I. F. en puertos básicos europeos, comparado con 16.12 de la semana pasada, pero el cobre para el interior ha permanecido sin cambio a 15 centavos. Los productores predican que no habrá un aumento inmediato.

AZUCAR

El mercado del azúcar estuvo activo; los contratos norteamericanos se manifestaron de 3 puntos más altos a 4 puntos más bajo debido a que los corredores se encontraban muy confundidos respecto a los efectos de la posible vigencia de los 3|4 centavos por libra de impuesto interno propuesto por Mr. Roosevelt.

Los contratos mundiales reflejaron la firmeza de Londres y subieron de 6 a 7 puntos.

ALGODON

El algodón para venta futura subió hasta 4 dólares por bala, llegando al nivel más alto, nivel que ha sido el más dramático desde la creación de la NRA, en el verano de 1934.

Los factores que han estimulado al alza, son:

Primero gran compra de las fábricas.

Segundo, intensa compra europea que ha coincidido con la aceleración del rearme.

Tercero, la sequía en la parte occidental de los Estados Unidos y noticias de una buena cosecha en Brasil.

Cuarto, creencia de que el Gobierno revivirá el control de las cosechas y otros principios de la AAA (Administración de Ajuste Agrícola).

PETROLEO

El mercado del petróleo se ha reforzado debido principalmente a la inminencia de la primavera. Se espera que la venta de gasolina en esa estación que se aproxima llegará a una cantidad record, que excederá a todas las anteriores.

La producción de petróleo crudo de la semana pasada llegó a un nivel que excedió al de todos los tiempos; los stocks de gasolina han aumentado por la temporada.

Los granos continuaron su tendencia al alza, reflejando el movimiento de compras en Europa y la posibilidad de que escasean las existencias. El trigo para entrega futura subió hasta dos centavos por bushel, el maíz, un centavo y la avena y el centeno tuvieron alzas fraccionales. Los primeros cálculos de fuentes particulares de la producción de trigo de invierno fueron dados a conocer esta semana. Uno de ellos predice la cifra de 638.000.000 bushels y el otro, 620.000.000 bushels, comparado con la cosecha de trigo de invierno pasado de 519.000.000 bushels.

Los cálculos particulares de las existencias actuales de trigo en los campos las fijan en 85.000.000 bushels, comparado con 121.000.000 hace un año. Los expertos anticipan que se destinará una área menor que la del año pasado al trigo de primavera debido a la escasez de semillas y a la poca inclinación de los agricultores para comprar semillas a los actuales altos precios.

Las existencias visibles de trigo están disminuyendo con sorprendente rapidez, a razón de, más o menos, 2.000.000 bushels por semana. Las autoridades locales estiman que el excedente exportable combinado de Australia, Argentina y Canadá no pasa de 212.000.000 bushels.

Los cueros para entregas futuras, que han tenido un movimiento activísimo durante muchas semanas, registraron un alza de 31 a 45 puntos como resultado de la creciente mejoría de la demanda de cueros curtidos y de que el mercado de ventas al contado de Chicago está muy firme, habiéndose vendido ahí cueros de vaca a 14.50 la libra, en comparación con 14 centavos a que se vendieron la semana anterior. Las importaciones han continuado sumamente y es así que las recibidas en los principales puertos durante enero y febrero sumaron un total de 436.000 cueros, contra los durante el mismo período del año pasado.

El aceite de linaza experimentó y muy firme, cotizándose a 9.5 centavos, puesto en estanques, comparado con 8 centavos en la semana anterior.

El mercado de nitratos continuó entonado. Las perspectivas de ventas de fertilizantes son elogiadas como las mayores desde 1930. El programa del Gobierno de conservación de tierras ha aumentado las compras de nitratos y fosfatos más de lo que esperaba la industria, a consecuencia de lo cual se ha producido un alza en los precios. Los comerciantes en nitratos estiman que las ventas de fertilizantes este año alcanzarán, lo menos, a 7.500.000 toneladas, cantidad que supera en 1.000.000 de toneladas a las ventas del pasado, aunque es inferior en igual cantidad a las ventas de record de 8.000.000 de toneladas.

El mercado de la lana continuó tranquilo debido a que los compradores están esperando analizar la reacción de los consumidores ante el alza de precios de los artículos manufacturados. Durante esta semana Uno de ellos predice la cifra de 638.000.000 bushels y el otro, 620.000.000 bushels, comparado con la cosecha de trigo de invierno pasado de 519.000.000 bushels.

Los cálculos particulares de las existencias actuales de trigo en los campos las fijan en 85.000.000 bushels, comparado con 121.000.000 hace un año. Los expertos anticipan que se destinará una área menor que la del año pasado al trigo de primavera debido a la escasez de semillas y a la poca inclinación de los agricultores para comprar semillas a los actuales altos precios.

Las existencias visibles de trigo están disminuyendo con sorprendente rapidez, a razón de, más o menos, 2.000.000 bushels por semana. Las autoridades locales estiman que el excedente exportable combinado de Australia, Argentina y Canadá no pasa de 212.000.000 bushels.

Los cueros para entregas futuras, que han tenido un movimiento activísimo durante muchas semanas, registraron un alza de 31 a 45 puntos como resultado de la creciente mejoría de la demanda de cueros curtidos y de que el mercado de ventas al contado de Chicago está muy firme, habiéndose vendido ahí cueros de vaca a 14.50 la libra, en comparación con 14 centavos a que se vendieron la semana anterior. Las importacio-

Combate de barcos vascos y rebeldes

BILBAO, 6. — (U. P.) — Se anuncia oficialmente que los cinco tripulantes del buque armado Guipúzcoa, fueron muertos y siete heridos en el combate de los barcos del gobierno Vasco con el crucero insurgente Canarias.

El Guipúzcoa resultó dañado pero en unión de otros dos armados, impidió al buque capturar el buque mercante Toniano Bous.

nes han continuado sumamente y es así que las recibidas en los principales puertos durante enero y febrero sumaron un total de 436.000 cueros, contra los durante el mismo período del año pasado.

El aceite de linaza experimentó y muy firme, cotizándose a 9.5 centavos, puesto en estanques, comparado con 8 centavos en la semana anterior.

El mercado de nitratos continuó entonado. Las perspectivas de ventas de fertilizantes son elogiadas como las mayores desde 1930. El programa del Gobierno de conservación de tierras ha aumentado las compras de nitratos y fosfatos más de lo que esperaba la industria, a consecuencia de lo cual se ha producido un alza en los precios. Los comerciantes en nitratos estiman que las ventas de fertilizantes este año alcanzarán, lo menos, a 7.500.000 toneladas, cantidad que supera en 1.000.000 de toneladas a las ventas del pasado, aunque es inferior en igual cantidad a las ventas de record de 8.000.000 de toneladas.

El mercado de la lana continuó tranquilo debido a que los compradores están esperando analizar la reacción de los consumidores ante el alza de precios de los artículos manufacturados. Durante esta semana

Se inició anoche en Montevideo el campeonato continental de natación

Washington Guzmán remató segundo en la final de los 400 metros estilo libre, prueba que se adjudicó el argentino Dibar. — Armando Briceño venció en la segunda serie de los200 metros espalda, y Eduardo Pantoja se clasificó para la final de los 100 metros libres

URUGUAY VENCIO A ARGENTINA EN WATERPOLO

MONTEVIDEO, 6.—(U. P.) —En la piscina municipal de "Trouville" de esta ciudad se inaugura esta noche el campeonato sudamericano de natación con la participación de Argentina, Brasil, Chile, Ecuador y Uruguay.

La competencia se iniciará con los 100 metros estilo libre, prueba en la cual el chileno Pantoja tiene muchas probabilidades de vencer.

Se considera que el chileno Wáshington Guzmán es uno de los competidores con más opción para los 400 metros estilo libre.

Los chilenos se muestran confiados y están en excelente forma.

SERIE DE 100 METROS ESTILO LIBRE

MONTEVIDEO, 6.—(U. P.) —En la primera serie de los 100 metros estilo libre el orden de llegada fué como sigue:

1.o) Harry Giuria, de Uruguay.
2.o) Eduardo Pantoja, de Chile.
3.o) Jorge Christiensen, de Argentina.
4.o) Athemar Guimaraens, de Brasil.
5.o) Gaspar da Rocha, de Brasil, y
7.o) Freddie Giuria.

Tiempo: 1 minuto 2-1|10 segundos.

La segunda serie de la misma prueba tuvo el siguiente resultado:

1.o) Luis Alcibar, del Ecuador.
2.o) Alvaro Tatto, del Brasil.
3.o) Fernando Lamas, de Argentina.
4.o) Luis Díaz, de Argentina.
5.o) Enrique Ledgard, del Perú.
6.o) Héctor Bertolotti, y
7.o) Carlos Trupp, de Chile.

Tiempo: 1 minuto 4-4|10 segundos.

FINAL DE LOS 400 METROS ESTILO LIBRE

MONTEVIDEO, 6 (U. P.)— La prueba de los 400 metros estilo libre del Campeonato Sudamericano de Natación y Water Polo fué ganada por Sebastián Dibar, argentino, en el tiempo de 5 minutos 6.2|10 segundos.

Segundo llegó Wáshington Guzmán, chileno; tercero, Máximo García, uruguayo; cuarto, Manuel Pombo, argentino; quinto, Zugar Gallardo, argentino; sexto, Ricardo Planas, ecuatoriano; séptimo, Hose Godoy, brasileño, y último Jorge Renard, uruguayo.

Carlos Trubb, de Chile, y Aldo Darocha, de Brasil, se retiraron de la prueba.

SERIES DE 200 METROS ESPALDA

En la primera serie de los 200 metros estilo espalda, el orden de llegada fué el siguiente:

1.o) Alberto Caballero, del Brasil.
2.o) Daniel Carpio, del Perú.
3.o) Carlos Campins, de Argentina.
4.o) Juan C. Abeledo, de Argentina.
5.o) Deción Amoral, del Brasil, y
6.o) Ariel Arjona, de Uruguay.

El tiempo empleado fué de 2 minutos 43.2|10 segundos.

En la segunda serie de la misma prueba el orden de llegada fué como sigue:

1.o) Armando Briceño, de Chile.
2.o) Martín Brown, de Argentina.
3.o) Aldo Da Rosa, de Brasil, y
4.o) Emilio Hoffman, de Uruguay.

Tiempo: 2 minutos 49 segundos.

URUGUAY VENCIO A ARGENTINA EN WATER POLO

MONTEVIDEO, 6(U. P.)— En el match de water polo, el Uruguay derrotó a la Argentina por tres tantos contra dos.

LICEO CARRERA

Está abierta la matrícula del Liceo José Miguel Carrera, que ha obtenido en sus exámenes, que son válidos, un alto porcentaje de éxitos (actas oficiales).

En este Colegio funcionan cursos simples y dobles; en los últimos se adelantan dos cursos en un año.

Se emplean métodos especiales para aquellos alumnos difíciles de carácter o de poca disposición para el estudio. Se investigan las causas del retraso, se estudia su carácter y aptitudes y se les inculca el gusto por el estudio. Las tareas se hacen en el Colegio.

Los que piensen ingresar a la Escuela Militar, recibirán una preparación adecuada.

El establecimiento cuenta con Kindergartan, Preparatorias y Humanidades, a cargo de prestigiosos profesores y profesoras de Estado. El inglés se enseña desde el Kindergartan. La Sección Hombres, funciona en Alameda 2407; la Sección Niñas, en Alameda 2413.

Preparatoria inferior: $ 25 el mes.

Para más datos, puede solicitarse el prospecto.

TORNILLOS para herreros y mecánicos.
BIGORNIAS,
MARTILLOS,
COMBOS Mineros,
VALVULAS bronce para vapor y agua.
ESMERILES de varios diámetros,

Ofrecen:

MORRISON & Cía
AHUMADA 67 - TELEF. 63263 SANTIAGO

TEXTOS DE ENSEÑANZA

Libreros, Colegios y Particulares:

Ofrecemos el más completo surtido de textos primarios, secundarios y superiores.

LIBRO DE LECTURA DE M. RETAMAL BALBOA — Seis tomos con el curso completo de Preparatorias y Humanidades, completamente modernizados.

CURSO DE HISTORIA Y GEOGRAFIA. — Primer ciclo de Humanidades, por Francisco Frías.

CURSO DE HISTORIA GENERAL. — Segundo ciclo de Humanidades, por F. Frías.

GRAMATICA INGLESA, por Alvaro Vicuña.

LIBRO PARA LA ENSEÑANZA DEL ALEMAN, por Pablo Wernstedt, tomo I .....

LECTURA ALEMANA, por P. Dankert .....

LITERATURA ALEMANA, por Everding .....

CURSO DE GRAMATICA CASTELLANA, por M. Retamal Balboa. Tres tomos.

CURSO DE CIENCIAS NATURALES, primer ciclo, por Bernardino Quijada. Completamente revisados y puestos de acuerdo con el programa.

ZOOLOGIA I, II y III; Botánica: I, II y III; Higiene I, II y III.

CURSO DE CIENCIAS NATURALES, para el segundo ciclo de Humanidades, de acuerdo con el programa actual, por Guillermo Ebes (4.o, 5.o y 6.o) años.

PIDA EL CATALOGO DE TEXTOS DE

NASCIMENTO

Ahumada 125 — Casilla 2298 — Tel. 88[illegible]

VENTAS POR MAYOR Y MENOR

$ 20,000

en 1.a o 2.a hipoteca, ofrecemos:

OFICINA ENS.,
HUERFANOS 1235, TEL. 60029

REUMATICOS
TOMAD
LICOR "VERDU"

¿Quiere Ud. amoblar su casa con Elegancia y Distinción?

RECURRA A

LLULL Hnos.

(CASA FUNDADA EN 1902)

1751 Alameda 1684
Teléfono N.o 84305
Teléfono N.o 63722

PRECIOS MODICOS PARA ENCARGOS Y PRESUPUESTOS

INGENIEROS

E. Cintolesi & Co. Ltda.

Casilla 13220. — Morandé 220. — Teléfono 88091

Unicos Agentes de la Fundición de Acero

"SIMA"

ESPECIALIDAD EN MAQUINARIAS PARA MINAS.

Molinos de Acero,
Chancadoras,
Máquinas de flotación,
Clasificadores,
Motores Diesel,
Motores eléctricos,
Tornos, Fresas,
Bombas "Sigmund" — Taladr[illegible]

Los atacantes luchan con dinamita en sus avances en el interior de Oviedo

Después de encarnizada batalla se tomaron Casa Colorada y Villa Euzkadi

CONTRAATAQUE DE LOS REBELDES EN MONTE PRUGA Y REBOLLADA

Aranda ocupa dos importantes posiciones dentro de la ciudad en plaza San Miguel

GIJON, 6 (U. P.) — Dice el comunicado oficial del frente de Asturias, correspondiente a ayer:

"En el sector de Oviedo continúa el ataque a la capital, ocupándose en Villa Euzcadi, algunas casas anexas de gran importancia estratégica. En el sector de Trubia, el enemigo contraatacó violentamente la posición de Rebollada, siendo rechazado con participación de la aviación".

BILBAO, 6 (U. P.) — Una comunicación oficial del frente vascongado de Santander, correspondiente a ayer, dice así:

"Ha habido un prolongado duelo de artillería por ambos beligerantes, sin consecuencia".

AVANCE LENTO

GIJON, 6 (U. P.) — Las baterías rebeldes de Naranco, empezaron a bombardear desde padas ayer por los le temprano las posiciones ocupadas ayer por los leales.

Se hacen los preparativos de lucha en el interior de Oviedo, con el objeto de ocupar la plaza de San Miguel y entrar a la calle Campomanes.

La táctica de los leales está basada en avances lentos, pero firmes y se trata de buscar contacto con los milicianos que actúan en Buena Vista y Puerta Nueva.

Los leales, mediante la dinamita han ocupado tres casas en la calle González Desada.

LUCHA ENCARNIZADA

MADRID, 6 (U. P.) — El corresponsal del diario "Claridad" en Gijón, anuncia que se lucha encarnizadamente en Oviedo, y que los gobiernistas se apoderaron, en las últimas horas, de Casa Colorada y Villa Euzkadi. Volaron con dinamita a otro gran edificio, en el cual perecieron muchos rebeldes.

Agrega que los leales en San Lázaro, sector de Buena Vista, ocupan la calle González Besada y dominan parte de la calle Dagray.

En el sector de Escamplero, los rebeldes contraatacaron sin éxito en una tentativa para recuperar Monte Verruga.

"Los leales dominan la carretera de Escamplero. Todos los caminos de Oviedo están bloqueados, por lo que la ciudad no puede recibir ayuda".

INCURSIONES EN LA CIUDAD

GIJON, 6 (U. P.) — Siguen las incursiones leales dentro de la ciudad de Oviedo. Los atacantes luchan con dinamita.

Se observan banderas monárquicas flameando sobre la Catedral y la Central Telefónica. Los mineros confían en que pronto serán arriadas.

Faltan sólo 200 metros para que se unan las columnas que operan al sur de la ciudad. Con frecuencia se oyen explosiones que indican los avances leales que desalojan a los rebeldes.

CONTRAATAQUES

FRONTERA FRANCO-ESPAÑOLA, 6 (U.P.)—Mientras avanzaban hoy los gobiernistas hacia el centro de la ciudad de Oviedo, los insurrectos lanzaron dos ataques en el exterior de la ciudad, tratando desesperadamente de restablecer las líneas de comunicación que permitan el rápido envío de refuerzos y aprovisionamiento a la guarnición sitiada.

Uno de los ataques estuvo dirigido contra las posiciones gobiernistas del monte Peruga y el otro contra Rebollada, en el sector de Trubia; pero, según las últimas noticias gobiernistas; los ataques fueron rechazados, perdiendo los insurrectos ciento cincuenta muertos y más de setecientos heridos.

El objetivo del ataque al Monte Peruga, fué de romper el cerco alrededor de la capital, porque desde la posición fortificada que hay allí, los republicanos tienen bajo sus fuegos el camino de Escamplero y dominan también las regiones de Monte Pando y San Claudio.

El ataque duró algunas horas siendo encabezado por un contingente insurrecto de mil doscientos hombres y precedido de un violento cañoneo, al cual replicaron los gobiernistas con igual intensidad. Después, la infantería insurrecta trató varias veces de escalar las alturas de Peruga, pero las ametralladoras gobiernistas, según noticias procedentes de Gijón, diezmaron a los asaltantes, a la vez que la aviación entró en acción bombardeando intensamente las posiciones insurrectas de Monte Escamplero.

Dentro de la ciudad los dinamiteros asturianos prosiguieron el avance casa por casa, especialmente en los suburbios de Buena Vista y San Lázaro, donde tomaron una importante esquina en la calle de Campomanes al llegar a la plaza de San Miguel, en el centro de la ciudad.

Los rebeldes todavía ocupan dos importantes posiciones en esta zona, una de ellas es un convento y la otra un sistema de trincheras en el viejo cementerio; pero dicen los republicanos que sus cañones están apuntados sobre ambas y las tienen sometidas a un intenso bombardeo.

Se informa del frente de Madrid, que la artillería gobiernista tuvo sometidos a los suburbios de Toledo a seis horas de bombardeo y destruyó en parte el Hospital Militar, donde los insurrectos habían centralizado los servicios de teléfonos y telégrafos.

Informan de Almería, que dos mil doscientos moros que desembarcaron en Málaga, procedentes de Ceuta, fueron enviados a reforzar los destacamentos insurgentes de Motril, que, según parece, preparan un nuevo ataque a Almería.

LA MAYOR BAJA DEL FRANCO

París 6 (U. P.)—Después de abrir a 107.87 francos por libra esterlina, el franco francés llegó a 108.50, el nivel más bajo desde 1931. A mediodía se cotizó a 107.25 francos por libra esterlina.

POSTERGADA LA EVACUACION DE LOS REFUGIADOS EN LA EMBAJADA CHILENA EN MADRID

Los adictos militares chilenos conferencian en Valencia

MADRID, 6.—(U. P.)—A solicitud del Ministro de Relaciones Exteriores de Valencia que envió a la Embajada de Chile un mensaje, se ha postergado la evacuación de los asilados españoles que están bajo la protección chilena.

Los tres autobús traídos a Madrid por la Embajada de Chile están dentro del local de la Embajada, pero hasta este momento no han sido usados.

Los tres Adictos Militares chilenos que se encuentran actualmente en España vigilando la evacuación de los asilados se han dirigido a Valencia a conferenciar con los funcionarios del Gobierno.

MARSELLA, 6.—(U. P.)—A las 18.00 horas el "Tucumán" zarpó hacia Valencia. Cuatro miembros del personal de la Embajada argentina iban a bordo.

LABORES DE AYER DEL S. PONTIFICE

CIUDAD DEL VATICANO, 6 (U. P.)— A pesar de que mañana debe bendecir la Rosa de Oro destinada a la Reina de Italia, siendo ésta la primera ceremonia que realizará desde que cayó enfermo, el Papa se negó hoy a concederse reposo y, en cambio, concedió seis audiencias.

En vista de que el sol hacía una de sus raras apariciones, el Santo Padre fué hasta el loggia, dando un corto paseo del brazo de su secretario y en seguida se sentó en su sillón donde se dedicó a la lectura de sus cartas y a la atención de los asuntos de la Iglesia.

La ceremonia de la bendición de la Rosa de Oro se efectuará mañana después de su acostumbrada misa privada y se llevará a efecto en forma sumamente privada ya que solamente estarán presentes los dos capellanes secretos, el prelado de Cámara y, posiblemente el marqués Juan Bautista Sacchetti quien, según se dice de fuente autorizada, será el que llevará la Rosa de Oro a la Reina.

Es este el tercer caso, en los últimos años, en que la Rosa de Oro es entregada a una soberana; las otras dos agraciadas fueron la ex reina Victoria Eugenia de España y la finada reina Astrid, de Bélgica.

Más de 50 muertos y cien heridos en un raid aéreo de ayer por los rebeldes

RECLAMACION DIPLOMATICA DE BOLIVIA ANTE LA ARGENTINA

En relación con el ingreso de oficiales paraguayos a institutos militares argentinos

LA PAZ, 6.—(U. P.)—La Cancillería dió publicidad a un comunicado en que declara que el Gobierno ha enviado instrucciones a la Legación de Bolivia en Buenos Aires para que inicie una reclamación a raíz del ingreso de oficiales paraguayos a institutos militares argentinos.

La reclamación se funda en que no es posible que uno de los países mediadores en la Conferencia de Paz del Chaco en Buenos Aires que es además sede de la Conferencia, contribuya a la preparación militar de una de las naciones beligerantes en la guerra del Chaco, que mantienen aun pendientes algunas causas del conflicto.

NAZIS AUSTRIACOS ESPERAN LLEGAR A UN ACUERDO CON EL CANCILLER SCHUSCHNIGG

Confían en la ayuda de Mussolini para obtener libertad para sus ideas

VIENA, 6. (U. P.) — Mientras que los Gobiernos de Hungría y Sudeslavia toman enérgicas medidas para reprimir lo que consideran como penetración nazi en sus respectivos países, los nazis austriacos se sienten más optimistas que en cual quiera otra época desde julio de 1934, en que fracasó la rebelión que fué causa de la muerte del Canciller Dollfuss.

Los nazis, cuyo partido está suprimido oficialmente desde el año 1934, confían ahora en que podrán ponerse de acuerdo con Schuschnigg para obtener en breve una base legal para fomentar los ideales nazis en Austria.

En parte confían lograr esto con la ayuda de Mussolini, pues los convenios comerciales ítalo-austriacos que permiten a Austria obtener, en sus relaciones comerciales con Italia un balance favorable que fluctúa entre 50 y 60 millones de schillings, expira dentro de dos meses y, dada la íntima colaboración que existe entre Roma y Berlín, se cree que el Duce empleará su influencia en favor de los nazis austriacos.

Mientras tanto, estos últimos han obtenido del Gabinete el derecho de organizar comitees en los que el segundo lugarteniente de Hitler en Austria, Hugo Jury y el capitán Gilbert Indermair, jefe del grupo nazi más activo, desempeñan papeles prominentes.

Por medio de un acuerdo escrito, Schuschnigg ha otorgado a ese comité el derecho de volver a apelar y de denunciar las medidas y autoridades que perjudiquen a los nazis, así como de someter insinuaciones al Gobierno.

Los prisioneros nazis que se encuentran en los campos de concentración, han sido puestos en libertad, y los nazis aseguran que sus camaradas que están cumpliendo condenas por atentados terroristas, serán igualmente puestos luego en libertad y que los funcionarios nazis destituídos volverán a sus puestos.

Aún más, a fines de abril, el convenio de caballeros espera obtener nuevas concesiones y, entre ellas, otros dos asientos en el Gabinete para sus partidarios.

LA CULPABILIDAD DE LOS COMUNISTAS

VIENA, 6. (U. P.) — Los esfuerzos de los círculos allegados al Gobierno húngaro para establecer la culpabilidad de los comunistas por los recientes sucesos encuentra escasa aceptación entre los observadores austriacos que hacen notar que el jefe del grupo llamado Cruz de Flechas es el Conde Festetic, uno de los más ricos terratenientes húngaros, quien siempre ha sido un decidido antibolchevique, que mantiene relaciones con extremistas de la derecha como Bela Mortos, parlamentario y colaborador del finado Premier Julius Gombocs, el jefe de policía y otros políticos derechistas.

7 FINLANDESES SON DETENIDOS

HENDAYA, 6 (U. P.).— Siete finlandesas procedentes de Helsingfors han sido arrestados en las proximidades de esta ciudad por los gendarmes. Se supone que han intentado ingresar al ejército nacionalista pasando por los pasos montañeses a fin de enrolarse en el ejército de Franco.

Los detenidos han expresado que son técnicos que trataban de ir a trabajar como mecánicos ajustadores en las fábricas de armamentos del General Franco.

HUELGA TRANVIARIA HAY EN SHANGHAI

SHANGHAI, 6.— (U. P.)— Todos los tranvías suspendieron sus actividades en la ciudad a raíz de declararse en huelga los maquinistas, cobradores y obreros de los depósitos, quienes piden la reposición de dos operarios separados.

Se temen desórdenes y por esta razón se han colocado guardias especiales de policía en las estaciones tranviarias.

La compañía de tracción eléctrica ha recurrido a rompehuelgas rusos pero, no obstante, no ha tratado de seguir haciendo trabajar los tranvías.

Madrid ordenó estár alerta, porque se considera inminente un ataque de Franco

SE DERRUMBO EL HOSPITAL EN CIUDAD UNIVERSITARIA

Equipo contra gases se distribuíra entre los soldados que defienden la capital

MADRID, 6 (U. P.). (Flash)La Junta de Defensa ha ordenado a todas las tropas del frente central estar alerta, por considerarse inminente una ofensiva insurgente.

Se cree que todos los puntos que quedan a alguna distancia de las principales salidas de caminos marcan por el momento la extensión de la propuesta ofensiva del General Franco para aislar a la capital.

Una escuadrilla de aviones nacionalistas bombardeó la vecindad del hospital norteamericano de campaña que se encuentra a unas cuantas kilómetros de Aranjuez. No se sabe si hay algún herido entre los miembros de esta unidad de la cruz roja.

33 MUERTOS Y 100 HERIDOS

MADRID, 6 (U. P.).— Debido a los raids aéreos nacionalistas verificados anoche y hoy día muy de mañana, hay 34 muertos y 100 heridos en Aranjuez, Tarancón, Alcalá de Henares, en los suburbios del noroeste y en las vecindades de Madrid.

Los aviones que efectuaron los bombardeos fueron cuatro.

Estos aviones produjeron muchos perjuicios en Aranjuez ayer entre las 8 P. M. y la 1 A. M., dando muerte a más de veinte personas e hiriendo a varias decenas. En Tarancón quedaron de seis a ocho muertos y cuarenta heridos.

Villanueva del Pardillo también fué bombardeado por fétas máquinas nacionalistas.

MADRID, 6 (U. P.).— Catorce personas perecieron y otras 30 resultaron heridas como consecuencia del bombardeo del barrio "Pacífico", de Madrid, por los trimotores insurgentes, los que bombardearon también Vallecas, donde causaron numerosas bajas.

DERRUMBE DEL HOSPITAL CLINICO

MADRID, 6 (U. P.).— Numerosos insurrectos quedaron sepultados esta tarde bajo toneladas de piedras, ladrillos y escombros al derrumbarse con gran estrépito gran parte del edificio de seis pisos de murallas de ladrillo del Hospital Clínico, debilitado por el persistente cañoneo gubernamental y las fuertes lluvias recientes.

El derrumbe afectó a una superficie de unos 60 metros de ancho, dejando expuestas las posiciones enemigas que hasta ahora se consideraban prácticamente inexpugnables.

Al hundirse la muralla hubo gemidos de dolor de los sirvientes de las ametralladoras insurrectas en las trincheras frente al edificio.

El derrumbe fué seguido del más estruendoso "stacatto" del fuego de fusilería y ametralladoras de los gobiernistas, del estallido de las granadas de mano intensificado por el tronar de los morteros republicanos. Se cree que hubo más de 20 bajas del enemigo, además de la pérdida de considerable material de guerra, ametralladoras, rifles, municiones sepultados por los escombros.

También sufrieron pérdidas los insurrectos al tratar de abandonar el edificio de 6.000.000 pesetas y se calcula que quedan aun en el hospital clínico poco más de 500 de la partida inicial de 1.600.

Las fuerzas del Gobierno confían poder reducir por hambre a los restantes, obligándoles a rendirse, si el hospital no es recuperado por asalto, lo que no es posible ya que los cañones republicanos han interrumpido vitalmente el sistema de comunicaciones de los insurgentes en el sector de la Ciudad Universitaria.

REQUISICION DEL EQUIPO CONTRA GASES

MADIRD, 6 (U. P.).— Se ha sabido que el Alto Comando ha ordenado la inmediata requisición de todo el equipo contra los gases que se pueda utilizar, para distribuirlo entre las tropas que defienden la capital.

"Esta órden dada después del bombardeo aéreo realizado por los insurrectos en el sector del Jarama, hace suponer que alguna de las bombas estuviesen llenas de gas".

"La artillería Gobiernista ha estado activísima todo el día, tratando de dispersar las más importantes concentraciones de tropas enemigas, especialmente en el sector del Jarama".

Se entiende que los refuerzos insurgentes llegan ya a un total superior a 25.000 hombres.

El corresponsal de Claridad en Gijón informa que los gobiernistas rechazaron un violento contraataque de los insurrectos en la región de La Rebollada, en las afueras de Oviedo haciendo al enemigo 900 bajas y dejando en el campo de batalla 150 cadáveres.

Las relaciones lituano-polacas

KOVNO, 6 (U. P.).— El Ministro de Relaciones Lozoraitis en un discurso pronunciado en la Cámara baja, recalcando las relaciones polono-lituanas, criticó duramente la actitud de Polonia para con Lituania, diciendo que parece haber en Polonia quienes destruyen con la mano izquierda lo que ha hecho la derecha.

Declaró que Lituania no era responsable del mal sentimiento entre los pueblos que puede notarse desde que los polacos tomaron Vilna, porque siempre Lituania ha estado dispuesta a la celebración de negociaciones pacíficas.

"Jamás Lituania cederá ante la fuerza", dijo.

Se considera el discurso como la respuesta a las últimas declaraciones del coronel Beck, Ministro de Relaciones de Polonia respecto a Lituania.

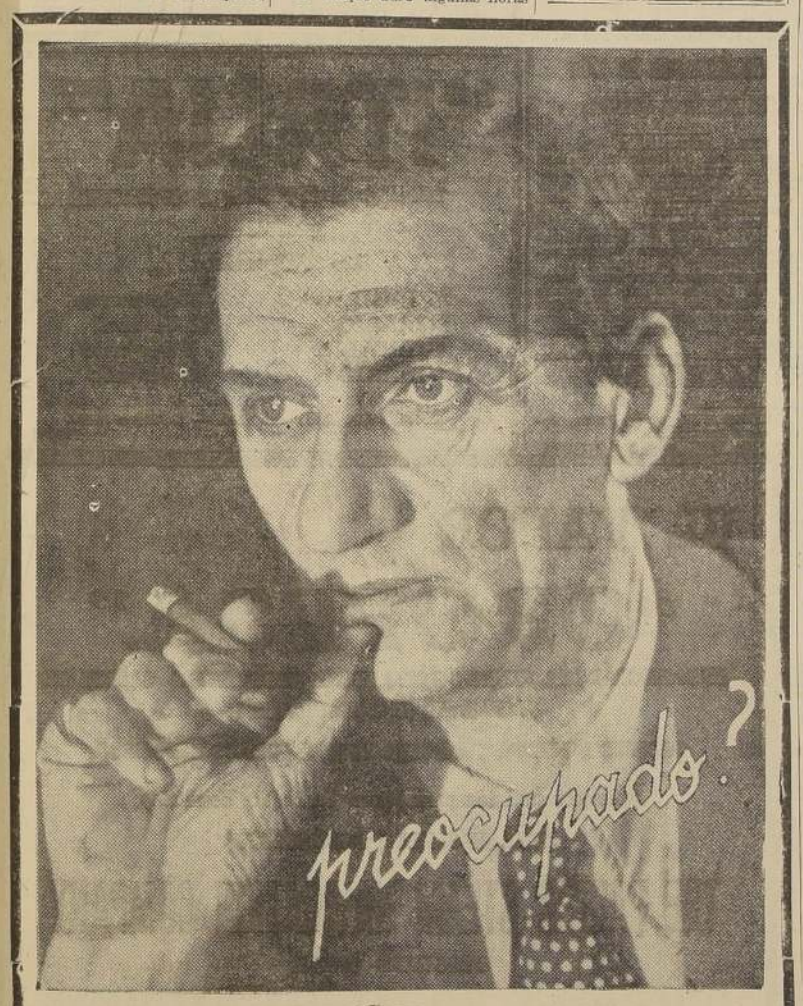

CB-57

Radio Sociedad Nacional de Agricultura
Santiago

y como él, miles de personas a través de todo el territorio nacional están preocupadas por conocer oportunamente el resultado de las elecciones.

Por intermedio de nuestro servicio informativo continuado desde las 10 de la mañana hasta las 24 horas, Ud. podrá conocer simultáneamente con los acontecimientos las diversas alternativas y los resultados generales del acto electoral de hoy en Chile entero.

¡GRATIS!
RELOJ pulsera ultra moderno con máquina fina y caja cromada.
Le obsequiaremos a Vd. como propaganda, sin hacer ningun desembolso de su parte.
Mande su nombre y direccion a
FABRICA SUIZA DE RELOJERIA
CASA MIRET
R. L. Falcón 1432 Buenos Aires
(R. Argentina)

Visite las sombrerías "Rosenblitt" e impóngase de los nuevos modelos y calidades para la próxima estación.

Artículos para caballeros de calidad y buen gusto.

Rosenblitt

Brillante recibimiento hizo Talcahuano a la escuadrilla de destroyers peruanos

El "Almirante Villar" y el "Almirante Guisse" entrarán al Dique con el objeto de recibir algunas reparaciones.— Dieron la bienvenida a los distinguidos marinos peruanos el Comandante del Apostadero y el Cónsul del Perú en Concepción.— Los honores de ordenanza.— Los Jefes, oficiales y tripulaciones son objeto de diversas manifestaciones de afecto

SEIS DIAS DEMORARON DE ILO A TALCAHUANO LAS MODERNAS NAVES PERUANAS

TALCAHUANO, 6.— El jueves pasado, a las 16 horas, echaron sus anclas en este puerto los destróyers peruanos "Almirante Villar" y "Almirante Guisse", modernas naves de la Marina de Guerra del país del norte, que vienen a reparar sus fondos en los diques de este puerto.

LA BIENVENIDA A LA FLOTA PERUANA

Una vez que las naves peruanas terminaron las faenas propias del fondeo, subió a bordo el Comandante del Apostadero Naval, capitán de navío don Arturo Young Ward, quien dió la bienvenida al Comodoro de la Escuadrilla de Instrucción, capitán de navío don Enrique Labarthe, jefes y oficiales, con quienes departió durante algunos momentos en forma muy cordial.

Momentos después llegó también a bordo el Cónsul del Perú en Concepción, don Pedro F. Ureta, a quien presentó sus saludos el jefe de la escuadrilla de destróyers, capitán señor Labarthe. Ambas personalidades fueron recibidas con los honores de ordenanza. El público estacionado en el muelle dió al recibimiento brillantes contornos.

EL COMANDANTE LABARTHE DEVUELVE LAS VISITAS

Ayer en la mañana, el comandante de la flota peruana, capitán de navío don Enrique Labarthe, concurrió al Apostadero Naval y al Consulado de su patria en Concepción, a devolver sus visitas al jefe del primero, capitán señor Young Ward, y al Cónsul señor Ureta, de acuerdon con las normas protocolares de rigor.

Estas visitas del comandante señor Labarthe dieron ocasión de nuevo para una cordial entrevista con las referidas autoridades.

MANIFESTACIONES A LOS MARINOS PERUANOS

Los jefes y oficiales de la Armada peruana, lo mismo que las tripulaciones, han sido objeto desde que permanecen en Talcahuano de diversas manifestaciones de aprecio.

Ayer los oficiales chilenos ofrecieron a sus colegas peruanos un cocktail de honor en el Casino de Oficiales, que resultó una brillante reunión de confraternidad internacional, y en la cual se cambiaron significativos brindis de amistad.

Asistieron a esta manifestación el comandante señor Labarthe, el Cónsul señor Ureta y las autoridades civiles y navales de Concepción y Talcahuano.

EL VIAJE DE ILO A TALCAHUANO

A pesar de que tuvieron que luchar con fuertes temporales en diversos puntos, los destróyers peruanos demoraron entre Ilo y Talcahuano seis días, tiempo que revela la alta velocidad que pueden desarrollar las modernas naves peruanas.

EL "ALMIRANTE GUISSE" ENTRA AL DIQUE

Ayer entró al dique seco de este puerto el destróyer peruano "Almirante Guisse", donde recibirá las reparaciones del caso. Terminado el trabajo en el "Guisse", entrará al dique el "Almirante Villar".

PERSONAL DE LA PLANA MAYOR

Forman la plana mayor de la escuadrilla peruana, que viaja a bordo del buque insignia "Almirante Villar", el capitán de navío señor Labarthe, el capitán de corbeta don Pedro Mazure, y teniente primero C. I., don Alfredo Freyre.

B. A. P. "ALMIRANTE VILLAR"

Capitán de fragata C. S., Mariano H. Melgar, comandante.

Capitán de fragata C. S., Víctor M. Ward, 2.o comandante.

Tenientes primero C. I., Francisco Tudela, Carlos Granadino, Ramiro Ferradas y Franklin Pease.

Alféreces de fragata C. I., Luis Castro, Mario Castro, Raúl Delgado, José Rivarola, Miguel Florez, Rómulo Danieri y Alberto Benvenuto.

Capitán de corbeta, ingeniero, Julián Contreras.

Alféreces de fragata C. I., Enrique Carbonel, Alfonso Navarro, Luis M. Ponce y José C. Cosio.

CARACTERISTICAS DE AMBOS BARCOS

Las características de ambos barcos son las siguientes:

Desplazamiento, 1,583 toneladas.
Eslora, 96 metros.
Manga, 9.91 metros.
Calado, 3.70 metros.
Velocidad, 33 nudos.
Armamento: 4 cañones de 101 mm., 3 cañones antiaéreos de 20 mm., 3 grupos de tubos lanza-torpedos triples.— (Corresponsal).

AGENCIA GENERAL "LA NACION"
CALLE BLANCO 1161

VALPARAISO

CASILLA 109-V.
TELEFONO 4427

CHILE TERMINO INVICTO LA 1.a RUEDA DEL CAMPTO.

ANOCHE VENCIO AL QUINTETO DEL PERU POR 33 TANTOS CONTRA 21

EN EL PRIMER PERIODO, LA CUENTA FAVORECIA A LOS LOCALES POR 19 A 6

EN EL PRIMER PARTIDO, URUGUAY SE ADJUDICO LA PRIMERA VICTORIA, SOBRE BRASIL, POR 28 A 23

Con el triunfo de uruguayos y chilenos, se resolvió la penúltima reunión de la primera rueda del Campeonato Sudamericano de Basketball, realizada anoche, en el Estadio de Playa Ancha, de Valparaíso.

Un público numeroso, superior a las reuniones anteriores, se dió cita en el lugar de los partidos, aplaudiendo por igual, a los quintetos que conquistaron victorias, y a los otros que cayeron vencidos ante el mejor desempeño de sus rivales.

La primera victoria, de los uruguayos, fué una victoria que siendo laboriosa para los vencedores, es merecida. El quinteto de los brasileños, ha venido mejorando en sus presentaciones, y la de anoche, dió ya una medida de los medios y capacidad del cuadro.

El equipo chileno, ha conquistado los honores de la primera rueda, después de alternar con el mayor éxito y brillo en los partidos del certamen, venciendo anoche a uno de los equipos que le seguía de cerca en la clasificación final de esta etapa.

URUGUAY - BRASIL

Se dió comienzo a la reunión de la noche, con el match entre los cuadros seleccionados de Uruguay y Brasil.

Estos conjuntos formaron sus líneas en la siguiente forma:

BRASIL
Bertulio, Soases
Souza, Meyer, Zelaya
O
De Penna, Quintana, Barbieri
Escurra, Ubal
URUGUAY

VENCIO EL URUGUAY

De alternativas de bastante interés y atracción resultó el cotejo de estos quintetos. Se esperaba que el equipo del Brasil hiciera una presentación superior a las ya realizadas, la cual consiguió en todas sus partes, si consideramos el desarrollo del juego, y el marcador final de la contienda, que favoreció a los orientales, por la cuenta de 28 por 23.

El conjunto del Uruguay, a pesar de haber conseguido un triunfo en la competencia de anoche, que es el primero de esta etapa, hay que reconocer que no estuvo en su mejor forma; sus hombres, accionando en forma coordinada en la mayor parte de los tiempos de juego, no lograron sus objetivos con respecto a sus lanzamientos, punto en el cual, los brasileños estuvieron ayer en gran forma, añadiendo que su conjunto actuando siempre en forma más bien lenta, realizó una labor de conjunto que bien pudo traducirse finalmente en una victoria.

EL MARCADOR

Los puntos fueron señalados en la siguiente forma:

BRASIL: Furtado (4), Bertulio (1), Soares (1), Souza (6), Meyer (4), Zelaya (7).

URUGUAY: De Penna (4), Quintana (14), Ubal (3), Barbieri (7).

CHILE - PERU

En conformidad al programa, correspondió medirse en la contienda de fondo, a los quintetos seleccionados de Chile y Perú, invictos en la competencia, los que formaron en la siguiente forma, ante el árbitro, señor Augusto Acuña:

Chile
Kapstein Palacios
L. Ibaceta González Carrasco
O
Dasso Rossi Ruiz
Sánchez Bacigalupi
Perú

PRIMER TIEMPO

A las 22.10 horas, se dió comienzo al match entre los equipos de la primera rueda del certamen continental.

El equipo chileno, inició el partido en forma sencillamente admirable, combinando con acierto hasta desorientar totalmente a sus rivales, Chicharra Ibaceta, se encargó de iniciar el score, al medio minuto de juego, y pronto de elevar la cuenta a 4, el puntaje nacional; a los 3 minutos Willy Dasso, obtuvo el primer doble para el Perú.

La superioridad de los chilenos se hace cada vez visible. Salamovich y Chicarra dan a Chile nuevos puntos. Cuando el marcador anotaba 8 puntos para Chile y dos para Perú, éste solicitó dos minutos de descanso.

Reanudado el juego, Chile sigue dominando hasta llegar a conseguir 14 puntos contra 3 del adversario. A esta altura Chile solicitó dos minutos de descanso.

Vuelta a ponerse en juego la pelota, los chilenos aumentan a 15 y Perú consigue un nuevo doble por intermedio Dasso.

RUIZ SE ACCIDENTA

Cuando el puntaje favorecía a nuestra representación por 17 por 5, Ruiz se estrella en un salto con González, y al caer se accidentó un tobillo que le obliga a retirarse de cancha, entrando a reemplazarlo Flecha.

Los peruanos experimentan una reacción que no fructifica por mala suerte en los remates y por la actuación descollante de la pareja de backs chilena. Bacigalupi cerró el score del primer tiempo, al convertir un foul de Salamovich. Esta etapa fué favorable a Chile por 19 contra 6.

SEGUNDO TIEMPO

A las 23.26 horas, se reanudó el match. Chile continúa dominando, y consigue aumentar el marcador hasta completar 26 por 9. A esta altura del juego Salamovich abandona la cancha, por cuatro fouls personales.

En reemplazo entra Antonio Ferrer; el juego sigue su curso, siempre favorable a Chile, y a los 12 minutos en su favor 33 puntos contra 12 de sus contendores.

Rafael Palacios, fué eliminado de la cancha por haber incurrido en cuatro fouls personales entrando Eusebio Hernández. Los peruanos conseguían por intermedio de Willy Dasso y Flecha, aumentar el marcador hasta 18 puntos, faltando pocos minutos Kapstein cometió cuatro fouls personales, y salió de la cancha siendo reemplazado por Emilio Ibaceta.

Esto sirvió para comprobar, lo que cambia el equipo chileno con la ausencia de su defensa titular. Sin embargo, el partido estaba ya decidido en favor de los nacionales, lo que se confirmaba poco después cuando el árbitro anunció su término, y el marcador señalaba 33 puntos para Chile, y 21 para el Perú.

LOS GOLEADORES

Los goleadores del match, fueron los siguientes por cada representación.

Chile.— Gonzalez (7), Kapstein (2), Palacios (4), Chicarra (9), Salamovich (9), A. Ferrer (2), total 33.

Perú.— Rossi (5), Dasso (2), Danks (2), Bacigalupi (1), Flecha (11), total 21.

El quinteto chileno, se adjudicó anoche, al vencer por ecore holgado a la delegación peruana el título de campeón de la primera rueda del Campeonato Sudamericano de Basketball.

Este triunfo, justo corolario, de la actuación compilda por nuestros defensores, nos mueve, sin embargo, a decir dos palabras, respecto al poderío del quinteto nacional.

Este equipo pese a sus triunfos, no ha demostrado todavía estar en condiciones de igualar a las que luciera en vísperas de su partida a Berlín. Es así, cómo ha sido necesario introducir cambios en su delantera, para suplir la inexplicable defección de Luis Ibaceta y Carrasco en la delantera, quienes han sido reemplazado con indiscutible ventaja por Salamovich y A. Ferrer y Chicarra Ibaceta. El centro delantero Pepino González, que antes nos asombrara con su juego magistral, tampoco ha rayado a gran altura en los partidos de éste torneo.

Hacemos estas consideraciones por estimar, que Chile, tendrá en la segunda rueda, rivales muy peligrosos, en Uruguay y Argentina, equipos que en esa segunda etapa deben cumplir performances superiores a las que han realizado en Valparaíso. Y, también porque, a nuestro juicio, la dirección técnica del equipo nacional tendrá que estudiar concienzudamente los hombres de la reserva que pueden reemplazar con más acierto a los titulares, pues está visto, que entre unos u otros existe diferencias fundamentales notables.

Periodista de Cuba regresó a su país

A bordo del "Santa Lucía" regresó ayer a su patria el periodista cubano, don Leandro García, quien vino como delegado del Sindicato de Reporteros de esa República al Congreso Hispano-americano de la Prensa, celebrado en Valparaíso, y más tarde cumplió una importante misión periodística entre nosotros.

El colega García fué objeto de un cordial homenaje de despedida.

Los jinetes de Cuba y Bolivia regresaron ayer

A bordo de la motonave "Santa Lucía", que zarpó ayer tarde de Valparaíso, regresaron a sus respectivos países los jinetes militares de Cuba y Bolivia, que compitieron en el Concurso Hípico Internacional realizado en Viña del Mar, con ocasión del IV Centenario de Valparaíso.

Los jinetes militares de Cuba y Bolivia fueron objetos de una cordial despedida de parte de las autoridades porteñas, personalidades sociales, etc.

El Tesorero Comunal de Villa Alemana ha sido trasladado a Quilpué

VILLA ALEMANA, 6.— Por resolución de la Tesorería General de la República, ha sido trasladado a la Oficina de Quilpué el Tesorero Comunal señor Carlos Echeverría Larraín.

Para el cargo vacante de Villa Alemana, se ha nombrado al señor Ramón Concha Concha, actual Tesorero de Doñihue.

El alejamiento del señor Echeverría Larraín es muy lamentado en todos los círculos, por haber demostrado ser un correcto funcionario. — (MORANDO, corresponsal).

MOVIMIENTO MARITIMO

LLEGADAS

Ayer:
LAGUNA, de Liverpool.
TIRUA, de Coquimbo.
MUENCHEN, de Corral.
POSEIDON, de Arica.

Hoy:
DESSAU, de Hamburgo.
MAIPO, de Guayaquil.
ORDUÑA, de Talcahuano.

Mañana:
CHILE, de Iquique.
BODSGRAVEN, de Corral.
HUELLELHUE, de Valdivia.
BOCA MAULE, de Coronel.

Miércoles 10:
NAGUILAN, de Corral.
SVEADROTT, de Talcahuano.

SALIDAS

SANTA LUCIA, para Nueva York.
HERMONTHIS, para Hamburgo e intermedios.
MUENCHEN, para Hamburgo e intermedios.
ALASKA, para El Havre e intermedios.
DON LUIS, para Lota.
PALENA, para Talcahuano e intermedios.
POSEIDON, para Hamburgo.

Mañana:
DESSAU, para Hamburgo e intermedios.
BODEGRAVEN, para Hamburgo e intermedios.
LAGUNA, para Liverpool e intermedios.

Martes 9:
ORDUÑA, para Liverpool e intermedios.
CHILE, para Iquique e intermedios.
CHILOE, para Quellón e intermedios.
TIRUA, para Coquimbo.

Miércoles 10:
HUELLELHUE, para Puerto Aysén e intermedios.
SANTA INEZ, para San Antonio.

Sociedad Anónima Marítima Chilena,
VAPOR AL NORTE:
"CHILE"
6,200 TONELADAS — CAP. R. E. OLSEN
SALDRA EL MARTES 9 de marzo, a las 20 horas, para Coquimbo, Huasco, Taltal, Antofagasta, Tocopilla e Iquique. Sitio C.
TRES CLASES PARA PASAJEROS:
CAMARA "A", CAMARA "B", 3.a CLASE.
Pormenores a:
OFICINA PRINCIPAL: BLANCO 582, VALPARAISO; EN SANTIAGO: CIA. TRANSPORTES UNIDOS, AGUSTINAS N.o 1002.

"ITALIA"
LINEA EXPRESS A EUROPA
De Valparaíso:
"VIRGILIO" 23 de marzo
"ORAZIO" 28 de abril
"VIRGILIO" 5 de junio
"ORAZIO" 10 de julio
SANTIAGO: Agustinas 1102. — Teléfono 84402.
Vap. G.

HAMBURG-AMERIKA LINIE
HAPAG - KOSMOS
SERVICIO COSTA DEL PACIFICO-EUROPA
PROXIMAS SALIDAS DE VALPARAISO:
SAARLAND ... 20 de Marzo
RHAKOTIS ... 5 de Abril
KARNAK ... 21 de Abril
Pasajes a Europa vía Nueva York, a precios reducidos.
A Europa con los dirigibles "GRAF ZEPPELIN" e "HINDENBURG"
AGENCIA GENERAL:
VORWERK & Co.
VALPARAISO Prat 772. Cas. 42-V. Tel. 7841
SANTIAGO Agustinas 1086. Cas. 160. Tel. 88705

LA LINEA ESCANDINAVA SUD-PACIFICA
KNUT KNUTSEN O. A. S.
El buque-motor:
"SVEADROTT"
Con excelentes comodidades para un número limitado de PASAJEROS:
Cargará en Talcahuano el ... 7 de Marzo
Cargará en Valparaíso el ... 10 de Marzo
Para el Continente, Londres y puertos escandinavos, vía Panamá
También recibirá, carga para otros puertos europeos, con trasbordo, y para los de Centro América, Nueva Orleans, Habana y el Lejano Oriente con trasbordo en Panamá.
Por fletes y demás pormenores verse con:
Williamson, Balfour & Co. S. A.
Dirección telegráfica KNUTLINE — Teléfono 7871

NORDDEUTSCHER LLOYD
BREMEN
Servicio regular de carga y pasajeros entre Europa y esta costa, vía Panamá y Magallanes.
Próximas salidas de Valparaíso:
v "DESSAU" ... 7/8 de Marzo
b/m "DUESSELDORF" ... 21 de Marzo
b/m "TRAVE" ... 10 de Abril
b/m "NUERNBERG" ... 20 de Abril
Agentes Generales:
Norddeutscher Lloyd
VALPARAISO PRAT 828 CASILLA 136-V
CIA. TRASPORTES MARITIMOS.
SANTIAGO Bandera 191, Cas. 1959.
SAN ANTONIO Av. Angamos, Cas. 165-A

EL VAPOR
"OROPESA"
REINCORPORADO AL SERVICIO TOTALMENTE MODERNIZADO, SALDRA DE VALPARAISO EL 30 DE MARZO.
PASAJES A EUROPA Y A NUEVA YORK A PRECIOS REDUCIDOS.
Excelente conexión para Nueva York (Vía Bermuda).
PARA INFORMES Y PORMENORES:
THE PACIFIC STEAM NAVIGATION COMPANY
AGUSTINAS 1062-6.

PACIFIC LINE
A PUERTOS DE LA COSTA Y EUROPA
"ORDUÑA" ... 9 de marzo
"OROPESA" ... 30 de marzo
"ORBITA" ... 20 de abril.
Pasajes combinados: A New York vía La Habana y Bermudas. A Los Angeles y San Francisco vía Balboa.
THE PACIFIC STEAM NAVIGATION CO.
SANTIAGO: Agustinas 1066.—Teléf. 80233
VALPARAISO: Blanco 689.—Teléf. 3191.
Vap. G.

CIA. SUD-AMERICANA DE VAPORES
BLANCO 895, TELEFONO 3061. — VALPARAISO
AGUSTINAS 1109, Teléfono 80239. — SANTIAGO
Servicio rápido de pasajeros al
Perú y Ecuador
SALIDAS DE VALPARAISO TODOS LOS VIERNES A LAS 7 P. M.
Estos vapores esperarán a los pasajeros que llegan por el ordinario que sale de Santiago a las 2.10 P. M. y llega al Puerto a las 6.30 P. M.
"Palena" a GUAYAQUIL, viernes 12 de marzo
"Maipo" a GUAYAQUIL, viernes 19 de marzo
VAPOR AL SUR CADA SEMANA.
Servicio Médico — Cocina de primer orden — Licores importados — Camarotes especiales, con baño — Departamentos para familias — Camarotes de una persona.
Visite Valparaíso en su IV Centenario.

COMPAÑIA CHILENA DE NAVEGACION INTEROCEANICA
LINEA A NORTE AMERICA:
Vapor 'Punta Arenas'
SALDRA DE VALPARAISO EL 25 DE MARZO, para La Habana y Nueva York, con escalas en Guayaquil y Cristóbal.
LINEA A LA ARGENTINA:
Vapor "Bencas"
SALDRA DE VALPARAISO EL 17 DE MARZO, para Buenos Aires, con escalas en San Antonio, Talcahuano y Corral.
LINEA AL BRASIL:
Vapor "Arauco"
SALDRA DE VALPARAISO EL 23 DE MARZO, para Montevideo, Río de Janeiro y Santos, con escalas en Talcahuano, Puerto Montt (28 de marzo) y Magallanes.
LOS ARMADORES: Oficina en Valparaíso, Dirección telegráfica: INTEROCEAN. Calle Almirante Señoret N.o 47. Casilla 1410. Teléfono 7731. Agentes en Santiago: VORWERK y Cía., Agustinas 1086. Teléfono 88705.

GRACE LINE
"Santa Inez"
SALDRA DE VALPARAISO EL VIERNES 12 DE MARZO, con escalas en Antofagasta, Mollendo, Callao, Paita, Guayaquil, Balboa, Cristóbal y Nueva York.
TARIFAS REDUCIDAS EN PASAJES A EUROPA VIA NUEVA YORK.
Consignatarios: GRACE y Cía. (Chile) S. A.
HUERFANOS 1189 — TELEFONO

NOTAS POLITICAS

Más de 400 mil ciudadanos deben participar hoy en los comicios para elegir 146 diputados y 25 senadores

La agrupación de partidos en 2 tendencias políticas de importancia hará que en esta elección la cifra repartidora sea más alta que en 1932

EN LOS DIVERSOS SECTORES SE ADVIERTE EXTRAORDINARIO OPTIMISMO.— ACTIVAMENTE TRABAJARON AYER LAS SECRETARIAS DE LAS DIVERSAS COLECTIVIDADES POLITICAS.— LA OPINION DE LOS JEFES DE DERECHA E IZQUIERDA

Hoy se realizan en todo el país los comicios generales para la renovación total de la Cámara de Diputados y parcial del Senado de la República Más de 400 mil ciudadanos participarán en la jornada para elegir 145 diputados y 25 senadores.

La población electoral hábil para el sufragio alcanza, de acuerdo con la última inscripción, a 475,354 personas, de las cuales queda un promedio de un diez a quince por ciento sin emitir su voto, por no encontrarse en el punto correspondiente el dia de la elección, por enfermedad y otras causales.

LAS CIFRAS REPARTIDORAS

Con relación a la elección general verificada en 1932, se ha presentado a la que debe realizarse hoy un número muy inferior de listas de candidatos. Esto se debe a que en esta oportunidad se presentan unidos a afrontar la lucha las dos más grandes tendencias políticas.

En la mayoria de los puntos del país los partidos de derecha e izquierda van a la elección formando bloques y en listas comunes, hecho que no ocurrió en la elección anterior.

Esta circunstancia va a influir decisivamente a que sean mayores las cifras repartidoras. Se estima, por ejemplo, que en Santiago la cifra repartidora será superior a 2,100 votos.

VENTAJA DE LA LISTA COMUN

Nuestro sistema electoral establece que los ciudadanos pueden sufragar por una lista de candidatos a senadores o diputados, y que los sufragios que sobren a los que han obtenido la cifra repartidora, vayan a beneficiar a aquellos que no alcanzaron a completarla.

La actual unión de partidos para afrontar la lucha eleccionaria no permitirá que se pierdan sufragios, y les da como garantia indudable el máximum de posibilidades para obtener mayor número de representantes en el Parlamento.

En las elecciones generales del Congreso Nacional de 30 de octubre de 1932, la lista N.o 17 llevó como único senador a don Eugenio Matte Hurtado. Esta lista obtuvo 14,729 votos, o sea, sufragios para dos senadores, ya que la cifra repartidora fué fijada en 7,333 votos.

LOS PARTIDOS QUE VAN A LA LUCHA

Las colectividades políticas que se han inscrito dentro de los plazos legales, en la Dirección del Registro Electoral, son las siguientes:

a) Partidos inscritos con carácter "permanente":

1) Partido Conservador; 2) Partido Liberal, 3) Partido Radical, 4) Partido Radical Socialista, 5) Partido Social Republicano, 6) Partido Agrario, 7) Partido Demócrata, 8) Partido Democrático, 9) Partido Demócrata Socialista, 10) Partido Socialista, 11) Partido Agrupación Gremial de Empleados de Chile.

b) Partidos inscritos con carácter accidental:

1) Partido Social Demócrata, 2) Partido Movimiento Nacional Socialista, 3) Partido Socialista Chileno, 4) Acción Republicana, 5) Partido Acción Politica Gremial de Empleados Particulares, 6) Partido Democracia Unida, 7) Partido Liberal Democrático Nacionalista, 8) Partido Corporativo Popular.

LOS TRABAJOS ELECTORARES DE LOS PARTIDOS

Anoche se puso término en todo el país a los trabajos electorales de los candidatos de los diversos sectores políticos que hoy en las urnas disputarán la voluntad popular.

Los partidos de la derecha han realizado una intensa campaña de propaganda, y sus candidatos han recorrido las diversas agrupaciones electorales, recibiendo vallosas adhesiones de sus correligionarios y elementos independientes.

El presidente del Partido Conservador, don Horacio Walker, visitó recientemente el norte y sur del país, y a su regreso a la capital se manifestó muy bien impresionado del estado de los trabajos electorales y de la disciplina y unidad que observó en las filas de su colectividad en todos los puntos visitados.

Por su parte, las colectividades de izquierda que se agrupan en la combinación denominada Frente Popular, han realizado también una activa labor de propaganda electoral, por medio de concentraciones, actos de proclamación y jiras.

EN LAS SECRETARIAS

Las diversas secretarias instaladas en las 10 comunas de Santiago han tenido en estos últimos dias un enorme movimiento. Los dirigentes de las distintas candidaturas que se disputan los 18 asientos parlamentarios por el primer distrito, han desplegado gran actividad para asegurar el triunfo.

EL PANORAMA DE HOY

En los dos bandos se advierte extraordinario optimismo con respecto al resultado de la jornada de hoy.

Observadores de los partidos de la derecha creen que ésta puede obtener nueve diputaciones de las 18 del primer distrito. La distribución sería la siguiente: cuatro conservadores, tres liberales y dos demócratas.

Por su parte, la combinación del Frente Popular estima que obtendrá en este mismo distrito de 10 a 11 diputaciones.

Queda aún por despejarse la incognita de los candidatos independientes y de otros partidos de reciente organización que presentan candidatos por Santiago.

LA OPINION DEL JEFE LIBERAL

El presidente del Partido Liberal, don Oscar Valenzuela Valdés, nos ha declarado con respecto al acto eleccionario de hoy:

"No abrigo la menor duda sobre el triunfo de los partidos de derecha. Todas las fuerzas de orden del país tienen la convicción de que no es posible entregar la directiva a grupos heterogéneos, que no tienen a su haber sino promesas quiméricas de mejoramiento impreciso de las actuales condiciones del país.

"Se enfrentan en esta lucha dos tendencias: la de los partidos de derecha que reclaman la prosecución ordenada de todas las grandes medidas de progreso realizadas en los cuatro años de Gobierno, y la de los partidos de izquierda, que ofrecen la destrucción total de la actual organización armónica del capital y el trabajo, en la que el Estado juega un rol de equidad".

LO QUE DICE EL JEFE DE LAS IZQUIERDAS

Don Héctor Arancibia Laso, presidente del Frente Popular y del Partido Radical, ha declarado ayer: "Tenemos en nuestras manos el arma invulnerable y sagrada que es el voto ciudadano, que tiene que darnos una mayoría homogénea en ambas Cámaras.

"Asistiremos a esta jornada eleccionaria sin odios ni rencores; pero con la serena energía de nuestro poder incontrarrestable puesto al servicio de la justicia social".

Vote por GARRETON
Marque la cruz en la Lista 6.

VOTE POR
RAFAEL SILVA LASTRA,
LISTA N.o 15
Secretaría General: San Diego 291.
Pida sus votos y datos electorales

VOTE POR
LUIS AYALA POBLETE,
el que escribirá COMO LLORAN LOS POLITICOS. Secretaría general: SAN DIEGO 271.
Busque su voto. Lista 15.

Empleados Públicos
votad por
Luis Jofré Guarda
LISTA 15
Secretarías de: LUIS JOFRE GUARDA y RAFAEL SILVA LASTRA.
1.a—Merced 864, Ofic. 42.
2.a—Riquelme 761.
3.a—Matucana 569.
4.a—Delicias 3573.
5.a—Santos Dumont 1088.
6.a—Recoleta 457.
7.a—Avda. Matta 050.
8.a—San Diego 291, General.
9.a—García Reyes 40.
10.a—Avda. Matta 1537.

LOS QUE IRAN HOY A LAS URNAS:

54 candidatos a senadores y 517 a diputados

Quedarán, en consecuencia, derrotados, 29 candidatos a senadores y 371 a diputados

LA FILIACION POLITICA DE LOS CANDIDATOS

SENADORES

Se presentan a disputar los 25 asientos vacantes 54 candidatos, representando a los siguientes partidos:

Conservador	6
Radical	14
Liberal	7
Demócrata	5
Socialista	4
Democrático	3
Radical Socialista	2
Nacista	2
Comunista	2
Radical Independiente	2
Social Republicano	1
Acción Republicana	1
Independientes	2
Acción Politica y Gremial de los E. Particulares	1
Conservador independiente	1
Demócrata disidente	1

Quedarán, en consecuencia, derrotados 29 candidatos a senadores.

DIPUTADOS

Para los 146 asientos que constituyen la Cámara de Diputados, se han presentado 517 candidatos, representando a los siguientes partidos:

Conservador	55
Radical	70
Liberal	56
Demócrata	55
Socialista	42
Nacista	55
Democrático	39
Comunista	21
Acción Republicana	16
Radical Socialista	14
Social Republicano	10
Agrario	9
Demócrata Socialista	10
Nacional Democrático	4
Balmacedista	1
Gremial de E. Particulares	8
Gremial	2
Social Demócrata	2
Corporativo Popular	3
Liberal Democrático Nacionalista	5
Radical Independiente	7
Independientes	33
Total	517

Quedarán, por lo tanto, derrotados, 371 candidatos a diputados.

Reparticiones militares establecerán un servicio especial en el día de hoy

Disposiciones dictadas por el Comando de la Guarnición de Santiago, con motivo del acto electoral

LAS TROPAS PERMANECERAN ACUARTELADAS

El Comandante de la Guarnición de Santiago ha dictado una interesante orden del dia, con motivo de las elecciones parlamentarias que se llevarán a efecto hoy en todo el país.

En esta orden se dictan diversas disposiciones tendientes a asegurar el mantenimiento del orden público en Santiago, y su texto es el siguiente:

Los cuerpos de tropas de la Guarnición y las Escuelas Militar, de Caballería, de Infantería, permaneceran acuarteladas desde las 7 horas del domingo 7 del actual hasta la hora que este Comando de Guarnición comunicará oportunamente.

Las reparticiones e instituciones militares, establecerán un servicio especial dentro de sus respectivos locales, a cargo de un oficial, el domingo 7 del presente, desde las 7 horas, hasta las 11 horas del siguiente. El resto del personal permanecerá atento a cualquier llamado que le haga su jefatura.

Los Comandos de unidades, jefes de reparticiones o institutos, darán al personal que tenga derecho a sufragio las facilidades necesarias para que pueda cumplir con la ley electoral.

Para comunicarse con el Comando de la Guarnición, los comandos de unidades lo harán por medio de un oficial de órdenes.

Jefe de enlace entre el Intendente de la provincia y el Comando de la Guarnición, se designó al mayor don Arnaldo de Terán, del Estado Mayor Divisionario.

Enérgicas medidas tomará la autoridad en resguardo de la libertad de sufragio

Las Ligas contra el cohecho intimidan a los electores para proteger la elección a favor de determinado partido

El señor Intendente de Santiago nos ha hecho la siguiente declaración:

"Como en forma tendenciosa algunos órganos de publicidad han atribuído a mis declaraciones de ayer el carácter de dar facilidades para ejercitar el cohecho, por cuanto se prohibían las ligas que se pretende formar con el simulado propósito de combatirlo, creo del caso aclarar mi pensamiento.

La autoridad cumplirá su deber poniendo a disposición de la Justicia Ordinaria a quienes se sorprenda cometiendo el delito de cohecho; pero reprimirá con la severidad que ya se ha declarado, las llamadas ligas contra el cohecho, que tienen por finalidad coartar la libertad de emisión del sufragio, intimidando a los electores para proteger la elección a favor de determinado partido.

No es posible permitir que se haga justicia a si mismo de delitos que están sometidos a los tribunales.

Eso es lo que la autoridad reprimirá con energía y cualquiera que sean las personas que se congreguen para formar las llamadas ligas contra el cohecho".

¿Un remedio pasajero o una solución definitiva?
SI PREFIERE LO ULTIMO, VOTE POR:
WALTER MULLER
CANDIDATO A DIPUTADO POR LA
Acción Republicana
POR EL PRIMER DISTRITO
SECRETARIAS:

SECRETARIA GENERAL	CATEDRAL 1049, Teléf.	87714
PRIMERA COMUNA	MERCED	754
SEGUNDA COMUNA	SAN PABLO	1673
TERCERA COMUNA	HERRERA	455
CUARTA COMUNA	DELICIAS	3535
QUINTA COMUNA	INDEPENDENCIA	546
SEXTA COMUNA	RECOLETA	413
SEPTIMA COMUNA	Av. MATTA ESQ. SANTA ELENA	
OCTAVA COMUNA	ARTURO PRAT	223
NOVENA COMUNA	ECHAURREN	69
DECIMA COMUNA	COQUIMBO ESQ. ALDUNATE	
DECIMA COMUNA	FRANKLIN	714

CANDIDATURA IZQUIERDISTA DEL PUEBLO
por San Antonio, Melipilla y Maipo
SOCRATES RAYO
En la Cámara no hará política, legislará y legislará solo para los que viven de su trabajo. Empleados, obreros, pequeños comerciantes y pequeños agricultores.
LISTA UNICA N.o 3
Sea cuerdo y Vote por él

EMPLEADOS PARTICULARES
Vuestros Unicos Candidatos
LISTA N.o 7
Alberto Hurtado Cubillos
Raúl Recabarren Vidal
No os dejéis engañar por traficantes de la política. Votad sin marcar preferencia si consideraciones de amistad no os obligan a marcarla.
EL COMITE EJECUTIVO.

Hágale la Cruz al 8

en la Lista N.o 23 del Frente Popular, pues el país necesita hombres honrados, capacitados y doctrinarios.
Sufrague por ANGEL FAIVOVICH.

CANDIDATURA JOAQUIN RODRIGUEZ SILVA
A LOS SOCIOS DEL CLUB SOCIAL HOGAR DEMOCRATICO

En las elecciones que se verificará hoy en esta capital, el Club Social Hogar Democrático ha resuelto trabajar decididamente en favor del candidato a Diputado, don JOAQUIN RODRIGUEZ SILVA, inscrito en el 3.er lugar de la lista N.o 14 del Primer Distrito de Santiago.
En consecuencia, rogamos encarecidamente a los miembros de la institución que desarrollen el máximum de actividad y propaganda entre sus familiares y relaciones sociales con el objeto de que nuestro candidato JOAQUIN RODRIGUEZ SILVA, obtenga el mayor número de sufragios y pueda alcanzar el triunfo a que tiene derecho por su fructífera labor parlamentaria en los 4 años últimos, en que ha estado defendiendo a la clase trabajadora de la cual es su digno y genuino representante.
Asimismo nos permitimos recomendar a nuestros amigos se dignen emitir su voto en favor de JOAQUIN RODRIGUEZ SILVA, y así tendrán en la Cámara de Diputados a un hombre que sabrá defender los intereses del pueblo en general.
Arturo Muñoz Gamboa, Presidente; Benjamín 2.o Aguayo P. Vicepresidente; Lorenzo Navarro E. Tesorero; Manuel O'Ryan C. Secretario; Abel Santander P., Prosecretario; Armando Peña Moreno, Julio Abarca M., Julio Valenzuela Fuentes, Luis Dentone Araya, Directores.
Las diversas Secretarías en las Comunas urbanas de Santiago, atienden a los adherentes en los siguientes puntos:
1.a Comuna San Antonio 420
2.a " Av. Brasil 825.
3.a " Av. Matucana 738.
4.a " Av. Ecuador 3488.
5.a " Independencia 1222.
6.a " Recoleta 269.
7.a " Madrid 840.
8.a " Av. B. O'Higgins 1120
9.a " García Reyes 10.
10.a " Copiapó 1472.
Club Social La Unión Democrática: Matucana 738.
Club Social Hogar Democrático: Delicias 1120.

VOY a votar por GARRETON

NOTAS POLITICAS

PARTIDOS DE DERECHA

Los componentes de esta combinación reiteran instrucciones ante el acto cívico. — Ubicación de las secretarías y declaraciones de diversos candidatos

CANDIDATURA DE DON GREGORIO AMUNATEGUI JORDAN. — los trabajos electorales de las diferentes secretarías de esta candidatura se dieron por terminados ayer en medio de la mayor actividad. El local de la secretaría e la Juventud Liberal, se vió durante todo el día materialmente invadido por correligionarios y simpatizantes que venían a retirar sus votos y a recibir las últimas instrucciones para el acto electoral de hoy.

En la tarde, cuando los miembros del Centro Liberal de Santiago celebraban una interesante reunión, se incorporó el candidato don Gregorio Amunátegui Jordán, siendo objeto de una ovación. Requerido e que hiciera uso de la palabra, se expresó en elocuentes términos, manifestando que asumiría con toda decisión la lucha a que lo había llevado la Juventud de su partido. El señor Amunategui fué aplaudidísimo por la numerosa concurrencia.

CANDIDATURA DE DON RAFAEL VIVES VIVES. — Secretaría General y 1.a Comuna, Santo Domingo 979. — Esta secretaría continúa con un gran movimiento.

Esta Secretaría General está atendida por don Carlos Guzmán S., y la de la 1.a Comuna, por don Rolando Varas, quienes darán en cada momento los datos que sean necesarios para la obligación cívica de hoy día.

2.a Comuna. — Riquelme 878, teléfono 80712; a cargo del señor Carlos Pinto.

3.a Comuna. — Matucana 565, teléfono 74720. Presidente señor Antonio Alvarad.

4.a Comuna. — Antonio Varas 21 A. Presidente señor Luis Ravest.

5.a Comuna. — Independencia 948. Presidente, señor Wenceslao Castén.

6.a Comuna. — Lillo 853. Presidente, señor Manuel Ordoñez.

7.a Comuna. — V. Mackenna 850. Presidente, señor Alfredo Cavada.

8.a Comuna. — A. Pret 135. Presidente, señor Luis Umaña.

9.a Ocmuna. — M. Montt 2334. Presidente señor Manuel Garrido.

10.a Comuna. — San Ignacio 691. Presidente, señor Miguel Palacios.

CANDIDATURA DE DON RUPERTO MURILLO.—El candidato liberal por el primer distrito don Ruperto Murillo, nos ha formulado las siguientes declaraciones sobre la lucha de hoy:

"Sólo aspiro a los sufragios de los hombres de bien, porque sólo de ellos deseo que dependa mi elección y sólo a ellos rendir cuenta de mis actos. Me he esforzado por servir a mi patria sin ostentación. El deber se cumple sin alardes y en silencio.

No juzgo con rigor a los demás; eso lo dejo para mí. Pero si bien soy tolerante para apreciar actuaciones y vidas ajenas, soy fanático en el servicio de la República. Conservar el orden social es hacer el mejoramiento de la vida que tanto interesa a las clases asalariadas. El orden garantiza el trabajo y la libertad.

La lucha de clases es un mal que inferimos a nuestros conciudadanos, porque es lucha de exterminio fraternal. Es siembra de odios, y entre seres que se repelen no hay soluciones posibles. Pero soy partidario de la lucha "por su clase", porque eso es amor que dignifica la condición humana y la exalta a mejores destinos.

No derribar, porque no se puede edificar sobre escombros. Consolidemos los cimientos de nuestra propia personalidad individual o colectiva. Demos forma y estructura a nuestras aspiraciones lógicas, enlacemos las voluntades en soluciones de armonía. Las concesiones mutuas demuestran amor y desinterés. La terquedad lleva al absurdo y al fracaso.

Estudio y trabajo perseverante. Nadie se crea un fracasado. ¡Fuera el pesimismo y la amargura, y haremos resplandecer el sol de la confianza en nosotros mismos, que alumbre nuestra ruta hacia un porvenir mejor. Por sobre cada hombre está su familia; por sobre cada familia está la sociedad; por sobre la sociedad está la patria, a la cual debemos amor, como lo dijo Salinacedia, por sobre todas las cosas de la vida".

EL CANDIDATO CARDENAS NUÑEZ HACE DECLARACIONES.—Al darse término ayer a los trabajos del diputado y candidato por el Primer Distrito, don Pedro Cárdenas Núñez, éste hizo las siguientes declaraciones a la prensa:

"Estoy profundamente reconocido del entusiasmo que han desplegado los dirigentes de mi campaña y los comités comunales y de gremios, entusiasmo que se ha traducido en miles de adhesiones, que no tengo frases con que agradecer.

Algo que ha favorecido mi candidatura es la independencia con que me presento a la lucha, con el fin de que los demócratas podamos contar nuestras fuerzas, y estar después, sin compromisos, defendiendo los intereses del modesto empleado, del industrial pequeño y del obrero, que son los que forman la gran masa de nuestro partido. Esta actitud ha hecho agruparse a nuestro alrededor a elementos de valía que estaban retirados, y nos ha conquistado las simpatías de los círculos apolíticos, que son los qué, al final, deciden una elección.

Tengo fe en que voy a continuar mi labor en el Congreso, y con la experiencia de mis cuatro años de vida parlamentaria, creo que corresponderé a la fe que en mí tienen las clases laboriosas, a las que prometo seguir sirviendo con todas las fuerzas de mi espíritu".

CANDIDATURA DE DON JOAQUIN RODRIGUEZ SILVA —En las elecciones que se verificarán hoy en esta capital, el Club Social "Hogar Democrático", ha resuelto trabajar decididamente en favor del candidato a diputado, don Joaquín Rodríguez Silva, inscrito a en el 3.er lugar de la lista 14 del Primer Distrito de Santiago.

En consecuencia, el Centro ruega encarecidamente a los miembros de la institución que desarrollen el máximum de actividad y propaganda entre sus familiares y relaciones sociales, con el objeto de que el candidato don Joaquín Rodríguez Silva, obtenga el mayor número de sufragios, y pueda alcanzar el triunfo a que tiene derecho por su labor parlamentaria.

Asimismo el Centro recomienda a sus amigos se dignen emitir su voto en favor de Joaquín Rodríguez Silva.— Arturo Muñoz Gamboa, presidente; Benjamín 2.o Aguayo P., vicepresidente; Lorenzo Navarro E., tesorero; Manuel O'Ryan C., secretario; Abel Santander P., prosecretario; Armando Peña Moreno, Julio Abarca M., Julio Valenzuela Fuentes, Luis Dentone Araya, directores.

PARTIDOS DE IZQUIERDA

Las entidades del Frente Popular finalizaron su propaganda electoral para la jornada de hoy. — Ultimas recomendaciones a sus elementos partidarios

CANDIDATURA A DIPUTADO SEÑOR ANGEL FAIVOVICH. —Reunido el candidato con todos los miembros del Comité Central y presidentes de todos los comités comunales de su candidatura, se tomaron los últimos acuerdos tendientes a asegurar el éxito de la campaña.

Los presidentes comunales dieron cuenta de los trabajos realizados y adhesiones recibidas, estimándose en general que la situación es satisfactoria.

Asistieron a esta reunión los presidentes de los comités pro candidatura Faivovich de los empleados particulares; tranviarios y ex tranviarios, ingenieros agrónomos, médicos veterinarios y egresados en general de las Escuelas Prácticas de Agricultura.

El Comité Central de la candidatura Faivovich comunica a los electores simpatizantes que en todas las secretarías encontrarán los elementos necesarios para facilitar el sufragio.

CANDIDATURA DEL SEÑOR EMILIO ZAPATA DIAZ.— Con gran entusiasmo siguieron ayer los trabajos pro reelección del obrero pintor Emilio Zapata, al cargo de diputado por el 2.o distrito de Santiago (Quinta Normal, Renca, Quilicura, Lampa, etc.).

El Comando de los trabajos estará ubicado en Quinta Normal, Walker Martínez 120, donde se atenderán todos los trabajos centrales de esta campaña. En San Pablo 4151 funcione una secretaría que atenderá a todos los inscritos en Quinta Normal que residan en Santiago. La Comuna de Renca será atendida en Irarrázabal 171, Pob. Bulnes y en Avda. Santa María 2875; Quilicura, calle Principal; Lampa, frente al Correo; Conchalí, calle Marcos Macuada 1538; Til Til, frente a la Municipalidad y en la Población Valles; Colina, calle La Concepción 250; Peñaflor, 21 de Mayo 104; Talagante, calle Comercio 38; Barrancas, calle San Pablo 9908; Curacaví, calle Principal.

CANDIDATURA DEL SEÑOR JUAN SILVA PINTO.— Finalizó la propaganda electoral de esta candidatura, notándose en el electorado de las diversas comunas indescriptible entusiasmo por llevar al triunfo al señor Silva Pinto especialmente en Quinta Normal.

Secretarías en las diversas Comunas:

Quinta Normal, General W. Martínez 102.
Robles 324.
Mapocho y Villasana.
Mapocho y San Juan.
Carrascal 4258.
Conchalí, Gorostiaga 193.
Renca, Encinas 32.
Curacaví, Curacaví 1956.
Talagante, Comercio.
Peñaflor, casa del señor E. Carrasco.
Maipú, Pob. Buzeta, calle Valparaíso.
Lampa, señor Arturo Vargas.
Til Til, señor Arturo García C.

CANDIDAUTRA DEL Sr. MAXIMO VENEGAS. — Ayer reunióse el Comité Central de la candidatura Máximo Venegas, secretario general del Frente Popular para designar las comisiones que deberán tener a cargo los trabajos electorales de la candidatura del camarada Máximo Venegas, las que quedaron constituídas en la forma siguiente:

Providencia y las Condes: Aurelio Valdebenito, Juan 2.o Lobos, Amador Silva, Julio Silva, y Segundo Inostroza.

Núñez y Puente Alto: Manuel Madrigal, Alfonso Trejo, Luis Gallagher, Ricardo Troncoso y Antonio Vidal Cárdenas.

San Miguel y Cisternas: Segundo Herrera, Joaquín Bustos, Felipe Barrios, Pedro Moraga y Angel Terán.

San José de Maipo, Melocotón y Volcán: Máximo Venegas, Baldomero Guevara, Angel Gajardo, Luis Araya y Julio Burboa.

Tendrán a su cargo la dirección general de la campaña el senador don Juan Pradenas Muñoz.

CANDIDATURA DEL Sr. CARLOS ALBERTO MARTINEZ. — El Comité Electoral Gráfico recomienda a todos los trabajadores de imprenta de Santiago sufragar por Carlos Alberto Martínez, solamente con los votos recogidos en la secretaría de este comité, Nataniel 117, y en las secretarías del Partido Socialista ubicadas en San Pablo 1628, Andes 2314, Covadonga 1, Independencia 847, Recoleta 389, Camilo Henríquez 567, Alonso Ovalle 1118, Molina 190 y Lord Cochrane 866.

En cada secretaría habrá un gráfico que lo atenderá.

CANDIDATURA A DIPUTADO POR EL II DISTRITO OSCAR BAEZA HERRERA. — Hoy, a las 7 horas, en el local de la secretaría general Mapocho 4080 deben encontrarse todos los apoderados de mesas y generales de las diversas comunas para trasladarlos a sus respectivos lugares a la defensa del triunfo de la candidatura de Oscar Baeza Herrera, por el Partido Socialista por el II Distrito.

Por las numerosas adhesiones recibidas esta candidatura se asegura su triunfo contundente.

A los adherentes a esta candidatura se les ruega retirar sus votos de la secretaría general. En las comunas se ruega retirar sus votos de las secretarías respectivas.

MUY SATISFECHO DE SUS TRABAJOS ELECTORALES DON ROGELIO UGARTE B. —Anoche tuvimos oportunidad de conversar con el candidato radical a diputado por Santiago don Rogelio Ugarte, quien nos manifestó que se encontraba muy satisfecho de los trabajos realizados y de las numerosas adhesiones recibidas de sectores políticos e independientes.

Puedo decirles, nos manifestó finalmente el señor Ugarte que confía plenamente en el triunfo que me dará oportunidad de poder servir otra vez a mi país, desde el Parlamento".

INFORMACIONES DE CANDIDATURAS INDEPENDIENTES

CANDIDATURA DE DON SANTIAGO LABARCA. — El Comité Central y las secretarías comunales de la candidatura a diputado del señor Santiago Labarca, finalizaron con éxito sus preparativos para la elección de hoy, alcanzando a registrar una cantidad considerable de adhesiones en cada una de las diez comunas del distrito. La asamblea de proclamación de anoche en Nataniel esquina Roberto Espinoza, alcanzó grandes proporciones y la palabra del señor Labarca, quien se refirió a diversos e importantes tópicos de acción social-económica parlamentaria, fué largamente aplaudida por la numerosa concurrencia.

CANDIDATURA DEL SR. ENRIQUE BARRENECHEA. — Todos los artistas teatrales y gran número de adherentes a la candidatura de don Enrique Barrenechea, concurrieron ayer a la secretaría, Merced 864-42, para ofrecer su desinteresado concurso en la campaña eleccionaria de hoy. Muchos de ellos recibieron sus poderes para representar a Enrique Barrenechea en las distintas comunas del primer distrito.

El comité directivo de la candidatura de Enrique Barrenechea nos encarga comunicar a los adherentes y simpatizantes que en todas las comunas del primer distrito habrá un apoderado que los atenderá para facilitarles con sus datos el acto de su sufragio.

CANDIDATURAS DE LOS SRS. ALBERTO HURTADO CUBILLOS Y RAUL RECABARREN VIDAL.— Ayer quedaron totalmente terminados los trabajos electorales para asegurar el triunfo de los candidatos a diputados de los empleados, señores Hurtado y Recabarren.

Se designaron los apoderados de mesa, los equipos que atenderán las diversas secretarías de las candidaturas.

Se nos encarga advertir nuevamente que la recomendación del Comité Ejecutivo es de votar sin marcar preferencia.

Las secretarías de los candidatos funcionarán desde las primeras horas de hoy, en los siguientes locales:

Secretaría general y primera comuna: Catedral 1377. Teléfono: 65489.
Segunda comuna: San Martín 816.
Tercera comuna: Herrera 592.
Cuarta Comuna: Delicias esquina Covadonga.
Quinta comuna: O'Higgins 1281.
Sexta comuna: Recoleta 416.
Séptima comuna: Avenida Matta 157.
Octava comuna: Moneda 118, teléfono 67902.
Novena comuna: Manuel Montt 2358-A.
Décima comuna: San Ignacio 1044.

CANDIDATURAS DE LOS SRS. OSVALDO GARCIA B., JOSE L. LIZANA Y ALIRO GONZALEZ.— Los señores García B., Lizana y González Aguirre, terminaron ayer sus trabajos de propaganda electoral. Los subcomités de Líneas de Autobus taxis y camiones, efectuaron una reunión general para centralizar la obra realizada. Por las cuentas que se dieron los candidatos no pueden aguardar sino un espléndida victoria. En cuanto a las secretarías comunales es oportuno anotar que su actividad es amplísima y que a ellas con-

El Gobierno impartió ayer las últimas instrucciones para asegurar el normal desarrollo de la elección de hoy d

Se asegurará por todos los medios el libre ejercicio de los derechos ciudadanos y se dará a los candidatos el máximo de garantías. —

Durante el día de ayer el Gobierno, por intermedio del Ministerio del Interior, impartió a las autoridades de todo el país las últimas instrucciones relacionadas con la vigilancia que éstas deberán ejercer para garantizar la correcta realización de los comicios electorales de hoy.

Hasta entrada la noche, el señor Matías Silva permaneció en su despacho, absolviendo las numerosas consultas que le llegaban de provincias, a todas las cuales se respondió aplicando estrictamente las anteriores instrucciones, en el sentido de dar a todos los candidatos de las diversas corrientes el máximo de garantías y asegurar a los electores el libre ejercicio de sus derechos ciudadanos.

Las informaciones recibidas en el Ministerio de todo el país aseguran que en todas partes reinaba la mayor tranquilidad, sin que nada hiciera presagiar alteraciones del orden para hoy día.

Los candidatos de los diversos partidos en lucha dieron término anoche a sus trabajos de propaganda electoral, y esperan en todas partes el resultado de los comicios de hoy, confiados en que las medidas tomadas por el Gobierno asegurarán el correcto y normal desarrollo de la elección.

COMISARIO DE UNA MESA RECEPTORA DE IQUIQUE FUE ENCONTRADO MUERTO

LOS ANTECEDENTES DESCARTAN LA IDEA DE UN CRIMEN POLITICO

La víctima, don Roberto Loyola, pertenecía al Partido Liberal.

IQUIQUE, 6. — En la mañana de hoy un sereno municipal de la Avenida Balmaceda encontró en las galerías de la cancha de basketball de Castro Ramos el cadáver de un desconocido que en el rostro presentaba heridas y contusiones. A su lado se encontró un fierro que probablemente sirvió como arma a los agresores.

Formulada la denuncia a los carabineros, se estableció que la víctima era don Roberto Loyola Isla, de 48 años de edad, que trabajaba como chofer y que desde hace seis días estaba al cuidado de un chalet de propiedad de don Ramón Royo Forges.

El dueño de la propiedad se encuentra actualmente en el Sur.

El señor Loyola Isla pertenecía al Partido Liberal, y en la constitución de las juntas receptoras de sufragios fué designado presidente de una de las mesas que deben funcionar mañana en la ciudad.

Esta circunstancia hizo creer que se podría tratar de un crimen político; sin embargo, informaciones proporcionadas por la esposa de la víctima, parecen descartar esa idea. Ella dijo que el señor Loyola fué muerto por malhechores que habrían pretendido asaltar la casa que estaba a su cuidado y que frustrados en su intento hace algunos días.

Estos nuevos antecedentes dan margen a que pueda darse fundamento la idea de que se trata de un crimen político. (VICTOR MENDEZ, corresponsal).

CANDIDATURA

MANUEL GARRETON WALKER

SECRETARIAS:

SECRETARIAS GENERALES: Compañía 1255, Teléf. 87870, y Cochrane 374, Teléf. 82755.
4.a COMUNA: Delicias 3600 (Esq. Antonio Varas).
5.a y 6.a COMUNAS: Olivos 1110.
7.a COMUNA: Av. Matta 372.
8.a COMUNA: Cochrane 374 y Tarapacá esq. San Diego.
9.a COMUNA: Bilbao 229.
10.a COMUNA: Aldunate 736.

CANDIDATURA

Pablo Larraín Tejada

SE RUEGA A LOS AMIGOS Y SIMPATIZANTES VOTAR MARCANDO PREFERENCIA, PARA ASEGURAR TRIUNFO.

No se deje sorprender

SECRETARIAS:

1.a COMUNA: Agustinas 925.
2.a COMUNA: San Pablo 1610.
3.a COMUNA: Cumming 780.
4.a COMUNA: Delicias 3839.
7.a COMUNA: Vicuña Mackenna 825.
8.a COMUNA: Gálvez 123.
9.a COMUNA: Manuel Montt 2450 y Unión Americana 19.

Candidato Independiente a Diputado

Santiago Labarca

SU VIDA, ES SU PROGRAMA; SUS OBRAS, SON SUS PROMESAS.

SECRETARIAS GENERALES:

GALERIA ALESSANDRI N.o 11 o NUEVA YORK 47, 2.o PISO

SECRETARIAS COMUNALES:

1.a—GALERIA ALESSANDRI N.o 11 y NUEVA YORK N.o 47, SEGUNDO PISO.
2.a—RIQUELME 766.
3.a—HERRERA 433.
4.a—AVENIDA LATORRE 3968.
5.a—Av. INDEPENDENCIA 1208.
6.a—Av. RECOLETA 432.
7.a—Av. PORTUGAL 191.
8.a—SAN DIEGO 286.
9.a—BULNES 1.
10.a—COPIAPO 1348.

Se ruega a los partidarios del señor Labarca votar a primera hora, e ir a las respectivas secretarías, después, para ayudar en los trabajos.

No pierdas tu Voto

Tienes en tu mano un arma poderosa para defender a tu país del asalto de la demagogia y de la disolución. Es tu voto.

NO PIERDAS TU VOTO. Vota. Vota en forma de aprovechar tu voto. Piensa que acaso de él va a depender el destino de tu patria y tu propio destino.

NO PIERDAS TU VOTO. Vota por los partidos que por el número de representantes que tienen en el Congreso pueden detener la amenaza marxista.

NO PIERDAS TU VOTO votando por individualidades, por excelentes que sean, que no tienen ninguna o muy pocas posibilidades de éxito. No pierdas tu voto, votando por candidatos que nada podrán hacer en el Parlamento por no tener un grupo poderoso que lo apoye.

VOTA POR LOS PARTIDOS DE LA DERECHA. La derecha no hace obra demagógica. No pretende dar al Estado intromisión indebida en las actividades particulares. No comercia con la popularidad. No es expoliadora. Defiende el orden para asegurar la prosperidad.

NO PIERDAS TU VOTO. Nada ganará el país con que tú votes por un amigo, si ese amigo no tiene opción, o si nada podrá realizar en el Congreso por el aislamiento a que lo condena la escasa representación de su grupo.

VOTA POR SALVAR A TU PAIS. La posibilidad de salvar a tu país radica en la posibilidad de que los partidos organizados y potentes de la derecha alcancen una fuerte mayoría parlamentaria.

NO PIERDAS TU VOTO.

PARTIDO LIBERAL

Candidatura RAFAEL VIVES

VOTE POR LA LISTA N.o 8, MARCANDO LA CRUZ A

+ RAFAEL VIVES

COMERCIANTES, CHOFERES, OBREROS, EMPLEADOS Y AMIGOS PERSONALES

¿Queréis asegurar el triunfo de vuestro candidato? Retirad el voto únicamente de las secretarías Comunales respectivas, evitando, en esta forma, ser engañados o SORPRENDIDOS: Verifique la medida legal del voto: 20 centímetros de largo por 10 de ancho.

1.a COMUNA: SANTO DOMINGO 979.
2.a COMUNA: RIQUELME 878.
3.a COMUNA: MATUCANA 565.
4.a COMUNA: A. VARAS 21-A.
5.a COMUNA: INDEPENDENCIA 948.
6.aCOMUNA: LILLO 553.
7.a COMUNA: V. MACKENNA 850.
8.a COMUNA: ARTURO PRAT 135.
9.a COMUNA: M. MONTT 2334.
10.a COMUNA: SAN IGNACIO 691.

Joaquín Rodríguez Silva

Candidato a Diputado por Santiago

El Comité de Comerciantes de la Feria Municipal, 6.a Comuna Recoleta, se dirige al electorado de la capital en general, solicitándoles sus votos el día 7 de Marzo, para su abanderado JOAQUIN RODRIGUEZ SILVA.

Prestigioso ciudadano que ha luchado con tenacidad por las conquistas y anhelos proletarios, a cuya clase pertenece. No se ha mareado en las alturas. Su línea, tanto política como social, la ha conservado invariablemente.

Hoy, dentro de su modestia, ofrece como programa a sus electores, la continuación de su labor parlamentaria que termina y que es garantía incuestionable de honradez y laboriosidad.

Antes de sufragar, señor elector, pase por nuestra Secretaría: RECOLETA 269, a buscar su voto.

LUIS TORRES RODRIGUEZ, Vicepresidente. ALBINO HIDALGO SOTO, Presidente.
PEDRO PASCUAL VALENZUELA A., Tesorero.
PEDRO FAJARDO P. — AVELINO NUÑEZ S., Secretarios.

VOY a votar por GARRETON

NOTAS POLITICAS

Todo el país pendiente del resultado de las elecciones

Los partidos y los candidatos pusieron término ayer a su propaganda y a los preparativos electorales en medio de una general tranquilidad

EXISTE EL CONVENCIMIENTO GENERAL EN QUE EL ACTO CIVICO DE HOY SE REALIZARA EN UN AMBIENTE DE GRAN SERENIDAD. — LOS CANDIDATOS DE TODOS LOS PARTIDOS ESPERAN CON OPTIMISMO EL RESULTADO DE LAS URNAS

Hoy se realizarán en todo el país las elecciones en las cuales serán elegidos los representantes del pueblo al Congreso Nacional.

Los preparativos electorales se han efectuado en toda la República en medio de una general tranquilidad, que ha llevado a todos los ánimos el convencimiento de que el acto cívico de hoy se realizará dentro de un ambiente de gran serenidad.

Damos a continuación las últimas informaciones recibidas de nuestros corresponsales en el interior:

PROCLAMACION DE LOS SEÑORES CRUCHAGA Y BAHAMONDES EN ANTOFAGASTA

ANTOFAGASTA, 6.—En el Teatro Latorre y ante una numerosa concurrencia se efectuó la proclamación del candidato a senador conservador señor Miguel Cruchaga Tocornal y del señor Alberto Bahamondes. La proclamación del señor Cruchaga Tocornal la hizo el señor Luis Gutiérrez.

EDITORIAL DE "EL AMIGO DEL PAIS"

COPIAPO, 6.— "El Amigo del País", dice en su editorial de ayer, titulado "Orden del día":

"La derecha constituye una esperanza de redención nacional. Las fuerzas nuevas que están surgiendo en la política chilena tienen la seguridad de que sólo en un régimen de libertad y de paz pública es posible realizar la magna tarea de una auténtica reconstrucción patria. El triunfo de la derecha es garantía suficiente. El orden legal existente continuará en la forma como ha funcionado hasta ahora: reconociendo las libertades necesarias para luchar.

"El Frente Popular constituye una seguridad de anarquía. El marxismo internacional que se esconde en su seno es la peor amenaza que existe para el porvenir de la patria. Su triunfo constituirá un fermento de desorden permanente que hará imposible toda tentativa de establecer un régimen más justo y más humano, introduciendo la desconfianza en todos los órdenes de las actividades nacionales".

RETIRO DE DON ALBERTO CALLEJAS

FREIRINA, 6.—De fuente autorizada se sabe que el candidato independiente don Alberto Callejas ha retirado su candidatura.—(Viñales, corresponsal).

DON EDUARDO ALESSANDRI, FAVORECIDO CON LA RENUNCIA DE CALLEJAS

VALLENAR, 6.— El candidato independiente don Alberto Callejas, renunció. Con esto se favorece en forma especial la candidatura del señor Eduardo Alessandri.—(Rivera, corresponsal).

ACTIVIDADES EN MELIPILLA

MELIPILLA 6.—Todo está listo para las elecciones de mañana. Las mesas receptoras quedaron instaladas en el local de la Escuela Superior de Niñas N.o 2. Las autoridades han impartido las medidas del caso a fin de mantener el orden y la tranquilidad públicas, de acuerdo con las instrucciones recibidas por el Ministerio del Interior.

Se considera casi asegurada el triunfo de los candidatos señores Enrique Madrid Osorio Liberal, Dr. Raúl Brañas, que va en primer lugar de la lista del Frente Popular; don Rafael Moreno Echeverría, Conservador y Juan de la Presa, Independiente.

Reina gran preocupación por conocer el resultado de las elecciones en todo el país. — (Jerez, Corresponsal).

"REFLEXIONES DE ULTIMA HORA"

RANCAGUA 6.— "El Regional" de ayer, bajo rúboro "Reflexiones de Ultima Hora", dice:

" Las pocas horas que nos separan de la lucha electoral del domingo, no dejan tiempo para dar consejos o aducir razones en favor de una causa determinada, pero en este lapso es cuando el elector que aún no se ha decidido o tiene una idea confusa de lo que significa el acto por desarrollarse, debe reflexionar profundamente antes de emitir su voto.

Lo hemos dicho ya en varias ocasiones: "La suerte de la patria depende en gran parte del resultado que tengan las elecciones próximas". Es por eso que debe reflexionarse. En estos momentos en que un peligro común pone en desequilibrio la estabilidad del actual régimen social y hace bambolearse las instituciones democráticas establecidas, la conciencia del sufragio de por sí es más honda y más responsable. No hay que olvidar que a todo chileno, por modesto que sea, le cabe una responsabilidad en la marcha de la República y su ejercicio ciudadano debe ir dirigido hacia las modalidades de orden, de trabajo y de paz colectiva, factores sin los cuales es imposible desplegar una verdadera labor en favor del progreso general de Chile.". —(Corresponsal).

TERMINACION DE LOS TRABAJOS EN SAN VICENTE

SAN VICENTE 6.— Hasta la fecha se ha hecho la proclamación de todos los candidatos en lucha, por la agrupación de O'Higins y Colchagua. Los candidatos netamente regionalistas, don Manuel Ossa Covarrubias, a Senador y don Guillermo Echenique Correa a Diputado, se sienten optimistas por el triunfo.

Reina el más perfecto órden y todas las actuaciones electorales se han efectuado sin obstáculo alguno.

Con motivo de la creación del departamento de Cachapoal, los registros correspondientes a ese departamento le fueron devueltos al Conservador de Peumo, por cuyo motivo en el Conservador de esta ciudad, han quedado quince secciones, esto es, quince mesas receptoras de sufragio. — (Corresponsal).

LOS CANDIDATOS RECORREN SUS SECRETARIAS

SAN FERNANDO 6.— Todos los candidatos siguen recorriendo las diversas Secretarías, de los Departamentos. Eixste gran entusiasmo en escuchar esta noche el discurso por radio, que pronunciará el candidato Sr. Gajardo. Se nota gran actividad en todos los círculos políticos.— (Gutiérrez, Corresponsal).

EN PUCON

PUCON, 6.— Los partidos políticos desarrollan mucha actividad. La mayoría del electorado se inclina a favor de las listas de las derechas.

Se estima que solo votará un 60 o|o de los agrarios debido al mal estado de los caminos y el mal tiempo reinante. — (Corresponsal).

PROCLAMACION DEL Sr. ENRIQUE LIRA URQUIETA

VALLENAR, 6. — Anoche se efectuó la proclamación del candidato conservador independiente don Enrique Lira Urquieta, ante una numerosa concurrencia. — (Corresponsal).

VALLENAR, 6.—El acto de proclamación efectuado anoche en el Teatro Nacional, de la candidatura conservadora del señor Enrique Lira Urquieta logró reunir a un gran número de personas. Durante el acto se leyó un telegrama que anunciaba el retiro del candidato independiente señor Alberto Callejas Zamora, cediendo sus fuerzas al señor Lira Urquieta.—(Corresponsal).

LA RENUNCIA DEL Sr. CALLEJAS EN CALDERA

CALDERA, 6.—Se me informa en estos momentos que el candidato regional independiente don Alberto Callejas habría retirado su candidatura.—(Corresponsal).

CORDIALES MANIFESTACIONES A DON EDUARDO ALESSANDRI

CALDERA, 6.—En la visita que realizó ayer el candidato a diputado don Eduardo Alessandri Rodríguez recibió entusiastas manifestaciones de simpatía de parte de los diferentes grupos políticos. Una gran cantidad de público lo proclamó, augurándole éxito en el acto de mañana.—(Corresponsal).

PROCLAMACION FRENTISTA EN OVALLE

OVALLE, 6.—Anoche se efectuó la proclamación de los candidatos del Frente Popular, señores González, Alfonso y Hübner, ante una numerosa concurrencia. Hizo la proclamación el señor Humberto Larrondo. Todos los candidatos hicieron uso de la palabra exponiendo sus programas. — (Corresponsal).

EN SAN FELIPE

SAN FELIPE, 6.—Hoy día ha sido para los distintos partidos políticos de una gran actividad. Las secretarías funcionan en forma permanente, con gran concurrencia de electores, que desean instrucciones. El Intendente de la provincia ha tomado todas las medidas destinadas a rodear el acto cívico de mañana de las mayores garantías para todos los bandos en lucha. — (Flores, corresponsal).

CANDIDATURA DE DON ALEJANDRO SERANI

SAN FELIPE 6.—Las secretarías que funcionan en las distintas ciudades y pueblos de las provincias de Valparaíso y Aconcagua, de la candidatura de don Alejandro Serani Burgos, presentada por el Partido Demócrata, para el acto eleccionario de mañana domingo, nos informan que, día a día, a pesar del desconcierto que pretenden introducir en el electorado demócrata y simpatizante con esta candidatura ciertos elementos políticos de otras tiendas, se han estado recibiendo valiosas adhesiones de elementos ajenos al partido, que han optado por agruparse alrededor del candidato a senador señor Serani, como asimismo los partidarios del candidato a diputado señor Luis Rodríguez Quezada, que va a la lucha por la provincia de Aconcagua como candidato genuinamente regional, lo que viene a demostrar que estos dos candidatos del único partido que no ofrece granjerías políticas, se están captando la simpatía del electorado consciente de estas dos agrupaciones electorales. —(Corresponsal).

CALCULOS DE LA PRENSA DE LINARES

LINARES 6.— La prensa local publica las siguientes apreciaciones, sobre el acto de mañana:

Las probabilidades de los diferentes candidatos es relativa, ya que la política, como es sabido por todos es, la que está propensa a sufrir las más fortuitas sorpresas.

A pesar de lo expresado más arriba nos atrevemos a adelantar como por curiosidad un análisis dado, en cual estamos en condiciones de hacerlo por encontrarnos al tanto de lo que pasa en la provincia, tanto por lo que hemos podido imponernos por datos extraoficiales, como por nuestros canjes que recibimos de toda la provincia.

LISTA CONSERVADORA AGRARIA

De esta lista se considera asegurada como mínimo un candidato, siendo éste el Conservador Don Carlos Rozas Larraín. En cuanto al Agrario se le considera con grandes posibilidades de triunfo.

LISTA IZQUIERDISTA

Se considera asegurada también esta lista, figurando con mayor probabilidades de éxito de los 4 que figuran, al Radical, Sr. Isaías San Martín, habiendo algunos que presumen que puede salir un segundo izquierdista, siempre que la campaña sea ben dirigida y con bastante entusiasmo.

LISTA LIBERAL

De esta lista figuran con grandes probabilidades de éxito los señores Pedro Opaso Cousiño y Carlos del Campo Rivera, considerándose que uno de éllos está completa y totalmente asegurado.

Opiniones de algunos presagian el triunfo de 2 liberales.

Resumiendo vemos que de las tres listas que figuran 3 a

INFORMACIONES DE NUESTROS CORRESPONSALES EN EL INTERIOR

DE VALPARAISO

Dentro de la más absoluta tranquilidad los partidos políticos terminaron ayer la última etapa para la lucha electoral

Se solucionó la situación producida en el Partido Radical con respecto a los candidatos señores Guzmán y Urrutia.— Se han tomado todas las medidas del caso para resguardar el orden público

VALPARAISO, 6.— En las últimas horas de ayer culminaron los trabajos electorales de los distintos bandos políticos cuyos candidatos lucharán en el comicio electoral de hoy para obtener las cinco senaturías de Aconcagua y Valparaíso y las 12 diputaciones de Valparaíso y Quillota.

ABSOLUTA TRANQUILIDAD

Las actividades de los propagandistas de las diversas candidaturas se han singularizado por la tranquilidad que las ha presidido. Durente todo el día de ayer esta labor fué extraordinariamente intensa en toda la ciudad.

SITUACION RADICAL

La atención del electorado porteño estuvo puesta en el conflicto suscitado en el seno del Partido Radical con los candidatos señores Eleodoro Enrique Guzmán, a senador, y Efraín Urrutia Campos, a diputado.

Los dirigentes de este Partido trabajaron hasta la madrugada de ayer y consiguieron solucionar estas dificultades, a fin de que en la jornada electoral de hoy puedan asegurarse las posiciones del Partido y no existan divisiones que puedan traer consigo resultados desfavorables.

UNA CONTIENDA DIFICIL

Conversamos ayer con un antiguo político porteño, ya alejado de estas actividades, sobre los posibles resultados del comicio de hoy.

"He seguido, nos dijo, paso a paso, durante más de treinta años, las actividades políticas de Valparaíso, de modo que puedo decir que conozco bien el panorama".

"Pese a este conocimiento, créame que no me aventuro a hacer vaticinios, ya que considero que la contienda es difícil para ambos bandos.

"Las derechas muestran una cohesión sólida, promisora de un éxito halagador. La izquierda, más bien dicho el Frente Popular, que surgió estrechamente unido, parece que ahora no puede hacer gala de esa gran unión". Esto, me hace inclinar a favor de las derechas...", terminó diciéndonos.

EL RESGUARDO DEL ORDEN

Las autoridades porteñas y el Jefe de la Plaza, vicealmirante don Olegario Reyes del Río, impartieron ayer las instrucciones del caso a fin de que el orden público no se altere en ningún momento durante las elecciones de hoy.

Hemos sabido que además de tropas de Carabineros cubrirán guardia en la ciudad tripulantes de las unidades de la Armada que se encuentran anciadas en Valparaíso.

SE RETIRO UNA LISTA A DIPUTADO

El señor Luis Fuentes Maturana, que figuraba en la lista N.o 8 como candidato a diputado, se retiró de la lucha en las últimas horas del viernes y envió, con este motivo, una comunicación a sus partidarios en la que da a conocer los motivos que lo han impulsado a no presentarse a la lucha.—(Arratia, corresponsal).

presentan totalmente seguros, existiendo por tanto la incógnita en el cuarto candidato que vendría a ser un segundo liberal, o el Agrario o un segundo izquierdista. Este es según nuestro juicio el verdadero campo político que se presenta en nuestra provincia.

(Corresponsal)

UNA PROTESTA DEL CANDIDATO DEMOCRATA SR. CASTRO

Ayer recibimos un telegrama de San Javier del candidato a diputado demócrata don Enzo Castro, en el cual protesta por la actitud del Gobernador de esa ciudad, quien habría hostilizado al director de la Escuela de Huerta del Maule.

En su telegrama, el señor Castro agrega que dicho director ha sido acusado injustamente al Gobierno.

PROCLAMACION DE CANDIDATOS CONSERVADORES EN BULNES

BULNES, 6.— A las 18 horas fueron proclamados en el Teatro "Unión Católica" las candidaturas de los conservadores, con la asistencia del candidato a diputado Mamón Luis Arrau. La asamblea fué presidida por el señor Daniel Mardones. Hizo la proclamación el secretario del directorio, quién expuso el programa. El Presidente de la Juventud de Ñuble, señor Miguel Luis Gutiérrez, disertó brillantemente ante numerosa concurrencia.

(Billa, Corresponsal)

MULCHEN, 6.— El candidato de la lista radical, don Zenón Daroch, en asamblea celebrada anoche, resolvió ir a la lucha electoral por lo cual solo ahora sus partidarios comienzan a desplegar gran actividad.

OPTIMISMO GENERAL EN TOME

TOME, 6.— Todos los candidatos de los diferentes sectores políticos se muestran optimistas para la lucha de mañana.

(Canales, Corresponsal).

EN CORONEL

CORONEL 6.— Las actividades políticas han entrado al máximum de actuación. Las secretarías de todos los partidos tienen gran trabajo y los candidatos que han visitado esta localidad se han llevado amplia confianza en el triunfo. Las proclamaciones se han visto muy concurridas.

En círculos de Izquierda predomina la creencia que el triunfo en la circunscripción de la Provincia de Concepción corresponderá al Partido radical y a la lista del Frente Popular.

Se estima que los candidatos independientes tendrán reducidas probabilidades de triunfar.

Existe gran tranquilidad aún cuando ha habido algunos pequeños incidentes entre personas bebidas, que no han tenido mayor importancia.

Los sectores políticos se muestran nerviosos ante las posibles sorpresas que revelen los escrutinios del domingo.

(Martínez, Corresponsal).

LUCHA REGIDA PERO ORDENADA EN OSORNO

OSORNO, 6.— Se puede adelantar que la contienda electoral en nuestro departamento será reñida, pues hay mucho trabajo por parte de todos los grupos políticos; pero se puede adelantar que por encima de la contienda cívica se cierne un espíritu de equidad y buen ánimo, que permite adelantar que no habrá excesos de ninguna especie y que, si bien es cierto que se nota un tanto caldeada la atmósfera, la cordura y la tranquilidad se impondrán sobre toda otra consideración.

Tendremos en consecuencia, una lucha reñida pero ordenada. Tal es el deseo de todos los dirigentes políticos, de las autoridades y del público en general. — (Corresponsal).

PROCLAMACION SOCIALISTA EN LAUTARO

LAUTARO, 6 — La proclamación de los socialistas efectuada anoche, reunió numeroso público en la Plaza de Armas. Habló el candidato Cirilo Martín, quien fué muy aplaudido por sus partidarios.— (FUENTES corresponsal).

Mujeres anémicas
Con dolores Menstruales

que las envejecen y debilitan, necesitan tomar el SEXOCRIN-Hembra para regular sus períodos, combatir su anemia y rejuvenecerlas. A las pocas semanas de tomar el tónico glandular SEXOCRIN-Hembra, notarán aumento de peso y mejillas rosadas de perfecta juventud.

SEXOCRIN-Macho y Hembra se encuentra en venta en Farmacias y Droguerías.

Base: Pituitaria. Tiroides, Adrenales, Gonados. (M. R.)

HAGALE LA CRUZ AL OCHO

En la Lista N.o 23 del Frente Popular y tendrá en el Parlamento a un hombre útil a la República.

SUFRAGUE POR ANGEL FAIVOVICH

Candidatura a Diputado

NICASIO RETAMALES

LISTA 14.

SECRETARIA GENERAL: B. GUERRERO 55. TELEF. 67981.

1.a COMUNA: HUERFANOS N.o 1244.
2.a COMUNA: ROSAS N.o 2040.
3.a COMUNA: MATUCANA N.o 573.
4.a COMUNA: DELICIAS 3529 y 4385.
5.a COMUNA: INDEPENDENCIA N.o 870, Av. LA PAZ 148 SANTOS DUMONT 978 (Centro B. Quiroga).
6.a COMUNA: RECOLETA N.o 428.
7.a COMUNA: SAN CAMILO N.o 740.
8.a COMUNA: UNIVERSIDAD.
9.a COMUNA: B. GUERRERO N.o 55; EXPOSICION N.o 1367.
10.a COMUNA: SAN DIEGO 933, 10 DE JULIO 1509, VICTORIA 791, FRANKLIN 771.

SAN EUGENIO Y MIRADOR: B. GUERRERO N.o 1916.

FERROVIARIOS EN GENERAL B. GUERRERO N.o 1026.

Use su voto en FAVOR del PAIS

— VOTE POR: —

Benjamín Claro

CANDIDATO A DIPUTADO DE LA

Acción Republicana

POR EL PRIMER DISTRITO.

SECRETARIAS:

SECRETARIA GENERAL	CATEDRAL 1049, Teléf.	87714
PRIMERA COMUNA	MERCED	754
SEGUNDA COMUNA	SAN PABLO	1673
TERCERA COMUNA	HERRERA	455
CUARTA COMUNA	DELICIAS	3535
QUINTA COMUNA	INDEPENDENCIA	546
SEXTA COMUNA	RECOLETA	413
SEPTIMA COMUNA	Av. MATTA ESQ. SANTA ELENA	
OCTAVA COMUNA	ARTURO PRAT	223
NOVENA COMUNA	ECHAURREN	69
DECIMA COMUNA	COQUIMBO ESQ. ALDUNATE	
DECIMA COMUNA	FRANKLIN	714

Novedades Otoño e Invierno

Recién Recibidos

PARA ESTAS TEMPORADAS EXHIBIMOS los ULTIMOS MODELOS EN TRAJES Y ABRIGOS PROCEDENTES DE LAS AFAMADAS CASAS PARISIENSES, COMO MARCELLE, TISAN, JANE, ALEXIS Y OTROS ACREDITADOS MODISTOS EUROPEOS

EXPOSICION DE UN ESCOGIDO SURTIDO EN TELAS FRANCESAS Y TWEEDS ESCOSESES E INGLESES

A LA VILLE DE NICE

AHUMADA ESQ. HUERFANOS

VOY a votar por GARRETON

Candidatos que hoy van a la lucha en todo el país

1.a CIRCUNSCRIPCION ELECTORAL PROVINCIAL: TARAPACA Y ANTOFAGASTA
Elige 5 senadores

Lista N.o 1 (Independiente). Retirada.

Lista N.o 2 (Independiente):
Augusto de Ramón Correa.

Lista N.o 5 (Partido Socialista Chileno):
Osvaldo Hiriart Corvalón, radical.
Oscar Schnake Vergara, socialista.
Elías Lafferte Gaviño, comunista.
Juan Luis Mery Frías, radical socialista.
Raúl Cáceres Georgeson, radical.

Lista N.o 9 (Partido Acción Político Gremial de Empleados Particulares):
Nicolás Tanco Jara.

Lista N.o 13 (Partido Radical):
Alberto Cabero Díaz.
Jorge Wachholtz Araya.
Ernesto Torres Galdames.
Gustavo Schele Rodríguez.

Lista N.o 15 (Partidos Liberal, Conservador y Demócrata):
Fernando Alessandri Rodríguez, liberal.
Armando Villablanca Venegas, radical independiente.
Miguel Cruchaga Tocornal, conservador.
Luis Advis Lobos, radical independiente.
Luis Bustamante Cordero, demócrata.

3.a CIRCUNSCRIPCION ELECTORAL PROVINCIAL: ACONCAGUA Y VALPARAISO
Elige 5 senadores

Lista N.o 1 (Independiente-Nacista):
Lautaro Clavel Dinator.

Lista N.o 2 (Partidos Conservador, Liberal, Demócrata y Social Republicano):
Alvaro Santa María Cerveró, liberal.
Manuel Muñoz Cornejo, conservador.
Enrique Bravo Ortiz, social republicano.
Alejandro Serani Burgos, demócrata.

Lista N.o 3 (Partidos Radical, Socialista y Nacional Democrático):
Eliodoro Enrique Guzmán Figueroa, radical.
Hugo Grove Vallejo, socialista.
Manuel Hidalgo Plaza, nacional democrático.
José García Tello, radical.
Alfredo Guillermo Bravo Zamora, radical.

5.a CIRCUNSCRIPCION ELECTORAL PROVINCIAL: O'HIGGINS Y COLCHAGUA
Elige 5 senadores

Lista N.o 1 (Partidos Radical Socialista Chileno y Radical Socialista):
Florencio Durán Bernales.
Juan B. Arredondo Sepúlveda.

Lista N.o 2 (Partido Democrático). Retirada.

Lista N.o 3 (Partidos Conservador, Liberal y Demócrata):
Oscar Valenzuela Valdés, liberal.
Héctor Rodríguez de la Sotta, conservador.
Fidel 2.o Estay Cortés, demócrata.
Manuel Ossa Covarrubias, conservador.

Lista N.o 4 (Independiente):
Oscar Gajardo Villarroel.

7.a CIRCUNSCRIPCION ELECTORAL PROVINCIAL
PROVINCIAS DE SUR, CONCEPCION Y ARAUCO
Elige cinco Senadores

Partido Radical, lista N.o 1:
Alberto Müller Bordeu.
Juan Antonio Ríos Morales.

Partido Socialista de Chile, (Frente Popular), lista N.o 2:
Guillermo Azócar Alvarez, socialista.
Raúl Puga Monsalves, democrático.
Teófilo Hinojosa Fariña, demócrata disidente.
Miguel Angel Rivera González radical socialista.

Partidos Conservador, Demócrata, liberal, lista N.o 3:
José Francisco Urrejola, conservador.
Julio Martínez Montt domócrata.
Gustavo Rivera Boeza, liberal

9.a CIRCUNSCRIPCION ELECTORAL PROVINCIAL
PROVINCIAS DE VALDIVIA AYSEN Y MAGALLANES
Elige cinco Senadores

Movimiento Nacional Socialista, (Nacista), lista N.o 1:
Federico Schilling

Partido Radical, lista N.o 2:
Luis Ambrocio Concha
Alejandro Rengifo Reyes
Alfonso Bórquez Pérez.

Partido Democrático, (Frente Popular), lista N.o 3:
Luis Malequías Concha Stuardo democrático.
Pedro Salvadores Arias socialista.
Nolasco Cárdenas Avendaño, democrático.
Luis A. Hernández Méndez, nacional democrático. (Comunista).

Independiente, lista N.o 4:
Manuel Chaparro Ruminot.

Acción Republicana, lista N.o 5:
Julio Schwarzemberg Lobeck.

Partidos Conservador, Liberal, Demócrata, lista N.o 6:
Alejo Lira Infante, conservador.
José Maza, liberal.
Carlos Haverbeck liberal.
Carlos Haffermann, demócrata.
Miguel Letelier, liberal.

CANDIDATOS A DIPUTADOS
1.a AGRUPACION ELECTORAL DEPARTAMENTAL
Departamento de Arica, Pisagua e Iquique
ELIGE CUATRO DIPUTADOS

Partido Conservador, lista N.o 2:
1.o Eduardo Frei Montalva.
2.o Carlos Vildósola.

Independientes de filiación radical, lista N.o 3:
1.o Humberto Arellano.
2.o Hernán Miranda Pacón.
3.o Esteban Sacco.
4.o Juan C. Lee.

Partido Socialista Chileno, (Frente Popular), lista N.o 4:
1.o Carlos San Martín, radical.
2.o Carlos Müller, socialista.
3.o Carlos Contreras Labarca, comunista.
4.o Rafael Godoy radical.

Partido Nacional Democrático, lista N.o 7:
1.o Julio Quezada.
2.o Augusto Carvajal.
3.o Luis Olmos Cánepa.

Acción Política Gremial de Empleados Particulares, lista N.o 5:
1.o Ernesto Gallardo Lobos.

Independiente, lista N.o 1:
1.o Luis Felipe Terrazas.

Partido Social Demócrata, lista N.o 6:
1.o Ernesto Torres.
2.o Manuel Correa Olate.
3.o Raúl Cáceres.
4.o Manuel Maulne Fuentes.

(Los señores Torres y Cáceres se retiraron de estas listas, por lo cual ha quedado formada sólo por los señores Correa Olate y Maulne).

2.a AGRUPACION ELECTORAL DEPARTAMENTAL
Tocopilla, El Loa, Antofagasta y Taltal
ELIGE 7 DIPUTADOS

Lista N.o 3 (Independientes)
Eduardo Alvear Urrutia.
Jorge Alvear Urrutia.
Nicanor Borcosky Arrandoña.

Lista N.o 4 (Partido Movimiento Nacional Socialista)
Santiago Sielic Cuéllar
Carlos García Marchena
Federico Jara Pinto
Fidel Reyes de la Vega
Alfredo Saavedra Kensett.
Justo Abel Pizarro Ramos.

Lista N.o 6. (Partido Socialista Chileno)
Jorge Beeche Caldera
Oscar Cifuentes Solar
José Vega Díaz
Fernando Cisterna Ortiz
Melitón Muñoz Cáceres
Pedro Eduardo González García
Juan Guerra Guerra.

Lista N.o 7. (Partido Demócrata)
Oscar Chanks
Adolfo Márquez Palominos
Manuel Riveros Ojeda
Luis A. Collans Barraza
Luis Matamoros
Ricardo Gho Arcaya
Alejandro Gello Mena.

Lista N.o 8. Partido Radical Socialista)
Alejandro Bustamante.

Lista N.o 10. (Partido Acción Política Gremial de Empleados Particulares)
Luis Rojas Olivares
Alejandro Segundo Valdivieso Alzola.
Oscar Lorca Jara.

Lista N.o 11. (Partido Liberal Democrático Nacionalista)
Humberto del Canto del Canto.

Lista N.o 12. (Partido Acción Republicana)
Ricardo Adriazola Urrutia.

Lista N.o 14. (Partido Radical)
Pedro Opitz Velásquez.
Miguel A. Concha Muñoz
Arturo H. Lois Fraza
Ricardo Gómez Nieva
Juan Castañeda Rojo
Galvarino Casanueva Guzmán.

Lista N.o 16. (Partido Liberal y Conservador
Edmundo Fuenzalida Espinoza
Juan de Dios Valenzuela Rodríguez.
Alberto Babamondes Ramírez.

3.a AGRUPACION ELECTORAL DEPARTAMENTAL
Departamento de Chañaral, Copiapó y Huasco
ELIGE DOS DIPUTADOS

Partido Radical
1.o Isauro Torres.
2.o Arturo H. Lois.

Partido Conservador
1.o Enrique Lira Urquieta.

Partido Liberal
1.o Eduardo Alessandri.

Partido Democrático
1.o Enrique Turri.

Independiente
1.o Alberto Callejas.

Partido Socialista Chileno
1.o Luis Moreno.

Independiente, (comunista)
1.o Guillermo Guevara.

4.a AGRUPACION ELECTORAL DEPARTAMENTAL
Departamentos de La Serena, Coquimbo, Elqui, Ovalle e Illapel
ELIGE SIETE DIPUTADOS

Lista N.o 1. Frente Popular:
1.o Gabriel González, radical.
2.o Pedro Alfonso Barrios, radical.
3.o Humberto Alvarez Suárez, radical.
4.o Manuel Eduardo Hübner, socialista.
5.o Luis Amadeo Aracena, radical socialista.
6.o Víctor Bertín, comunista.
7.o Alberto Zúñiga, democrático.

Lista N.o 2. Liberal - Conservadora - Demócrata:
1.o Hugo Zepeda Barrios, liberal.
2.o Manuel José Irarrázaval, conservador.
3.o Domingo Núñez Galeno. liberal.
4.o Félix Elorza, liberal.
5.o Mariano Ruiz Correa, conservador.
6.o Ramón Plaza Monreal, demócrata.
7.o Raúl Marín Balmaceda.

Lista N.o 3. Acción Republicana: Rafael Richards B. I

5.a AGRUPACION ELECTORAL DEPARTAMENTAL
Departamentos de Petorca, San Felipe y Los Andes
ELIGE TRES DIPUTADOS

Partido Radical, lista N.o 2. (Frente Popular):
1.o Alfredo Rosende Verdugo, radical.
2.o Prudencio Mena, comunista.
3.o Alfredo Aranda Plaza, democrático.

Movimiento Naconal Socialista (Nacista). Lista N.o 3.
1.o Emilio Bostelmann N.

Partido Democrático. — Lista N.o 4:
1.o Ricardo Corominas democrático.
2.o Juan Jacobo Corona, comunista.
3.o Carlos Souper, democrático.

Partido Liberal. — Lista N.o 5:
1.o Enrique Doll.
2.o Fernando Ruiz Correa.

Partido Conservador y Demócrata.— Lista N.o 6:
1.o Alfredo Cerda Jaraquemada, conservador.
2.o Luis Rodríguez Quezada, demócrata.

6.a Agrupación Electoral Departamental, Quillota y Valparaíso
ELIGE 12 DIPUTADOS

Lista N.o 1. Independientes:
Fernando Guarello Fitz-Henry.
Lautaro Clavel Dinator.
Guillermo Vásques Valdés.
Edmundo Varras Raposo.
Miguel Jorquera Valdés.
Arturo Soto Muñoz.
Oscar Larrañaga Larrañaga.
Juan Young Escobar.
Ventura Arancibia Hernández.
René Banderas Gaete.
Luis Garín Manheim.
Federico Ankelen Hausser.

Lista N.o 2 Partido Social Republicano:
Luis Evaristo Arancibia.
Lautaro Avila Espergue.
Serafín Guerra.
Víctor M. Tocasa.
José Ramsay Risco.
José 2.o Herrera.
Carlos Marino Charpentier.

Lista N.o Partido Demócrata.
Carlos Morales Cañas.
Ramón Vega Montalva.
Ismael Labarca Aguilera.
Agustín Nanjarí Morgado.
Alejandro Morales Morales.
Rómulo Demuth Vallarino.

Lista N.o 4 Partido Acción Republicana:
Víctor Bunster
Martín Durán R.
Juan Fullerton J.

Lista N.o 5 Partidos Radical Socialista Nacional Democrático y Agrup. Gremial Empl. de Chile:
Carlos Cuevas Fernández, radical.
Hipólito Verdugo Espinoza, socialista.
Salvador Allende Gossens, socialista.
Ismael Carrasco Rábago, radical.
Lupercio Arancibia Morales, radical.
Marcos Chamúdez Raltich, nacional democrático.
Ramón Ahumada Pintado, radical.
Efraín Urrutia Campos radical.
Benjamín Rojas Contreras, radical.
Enrique Aguirre Pinto, Agrup. Gremial de Empl. de Chile.
Amaro Castro Retamal, socialista.
Alfredo Sanhueza Oliva, radical.

Lista N.o 6 Partidos Conservador y Liberal:
Hernán Somavía, conservador.
Pedro Poklepovic liberal.
Juan Canessa O., conservador.
Fernando Lorca, liberal.
Fernando Durán, conservador.
Carlos Alzola, liberal.
Manuel Nieto, liberal.
Rafael Pinochet, conservador.
Blas Olivares, liberal.
Jorge Claro O., conservador.

Lista N.o 7 Independientes
Humberto Casali Monreal.
Enrique Rojo Céspedes.

Lista N.o 8 Independientes
Luis Fuentes Maturana.

Lista N.o 9 Partido Liberal Democrático Nacionalista:
Lautaro Ponce.
Bernardo Ricco Rojas.
Luis Dominguez Rivas.
Amador López Tejeda.

7.a Agrupación Electoral Departamental Santiago,
DIPUTADOS
PRIMER DISTRITO ELIGE 18 DIPUTADOS

Lista N.o 1. Independiente:
Víctor León Quintana.

Lista N.o 2 Independientes:
Jorge González von Marées.
Mauricio Mena Mena.
Guillermo Baltra Fernández.
Javier Cox Lira.
Raúl Valdivieso Delaunay.
Otto Hrahn Schalsk.
Felipe Laso Pérez Cotapos.
Roberto Barahona Silva.
Guillermo Johnson Peroni.

Lista N.o 6. Partido Conservador:
Carlos Estévez Gazmuri.
Pablo Larraín Tejada.
Enrique Cañas Flores.
Benigno Acuña del Pozo.
Manuel Garretón Walker.
Julio Contreras Henríquez.

Lista N.o 7. Independientes:
Alberto Hurtado Cubillos.
Raúl Recabarren Vidal.

Lista N.o 8. Partido Liberal:
Gregorio Amunátegui Jordán.
Ruperto Murillo Gaete.
Roberto Barros Torres.
Rafael Vives Vives.

Lista N.o 9. Partido Acción Republicana:
Benjamín Claro Velasco.
Walter Müller Hess.
Andrés Prado Reyes.
Carlos Delaunoy.

Lista N.o 11. Partido Corporativo Popular:
Eduardo Medina Azagra.
Francisco Castillo Moreno.

Lista N.o 14. Partido Demócrata:
Pedro Cárdenas Núñez.
Nicasio Retamales Leiva.
Joaquín Rodríguez Silva.
Arturo Flores Conejeros.
Juan Paulino Lazo Flores.
Ruperto Puga Fisher.

Lista N.o 15. Partido Demrocrático Socialista:
Luis Jofré Guarda.
Luis Ayala Poblete.
Rafael Silva Lastra.
Luis Zamorano Zamorano.
Juan de Dios Moraga Ulloa.
Enrique Barrenechea Baretta.
Augusto Drien Baffoue.

Lista N.o 16. Partido Radical, retirada

Lista N.o 19: Independiente:
Santiago Labarca Labarca.

Lista N.o 20. Partido Social Republicano:
Osvaldo García Burr.
Aliro González Aguirre.
José Luis Lizana Jara.

Lista N.o 22. Independientes:
José María Saavedra Fuentealba.

Lista N.o 23. Partido Radical:
Humberto Mardones Valenzuela.
Carlos Alberto Martínez.
Manuel Cabezón Díaz.
Andrés Escobar.
Juan B. Rossetti Colombino.
Luis Muñoz Moyano.
César Godoy Urrutia.
Angel Faivovich.
Ricardo Latcham Alfaro.
Pablo López Cáceres.
Rogelio Ugarte Bustamante.
Alberto Souza Ruiz.
Arturo Olavarría Bravo.
Humberto Martones Quezada.
Francisco Riveros Zúñiga.
Amador Pairoa.
Pedro Zottele Clark.
Desiderio González Ossandón.

7.a Agrupación Electoral Departamental. Santiago
DIPUTADOS
SEGUNDO DISTRITO
ELIGE 5 DIPUTADOS

Lista N.o 12, Partidos Conservador, Liberal y Demócrata:
Enrique Alcalde Cruchaga.
Fernando Varas Aguirre.
Clodomiro Figueroa Ponce.
Joaquín Walker Larraín.
Eloy Rosales Avila.

Lista N.o 18, Independientes:
Caupolicán Clavel Dinator.
Jesús Ballesteros Miranda.
Rafael Undurraga Fernández.
Tristán Valdés Varas.

Lista N.o 21, Partido Socialista Chileno:
Juan Silva Pinto.
Emilio Zapata Díaz.
Carlos aupt Gómez.
José Rossetti Colombino.
Oscar Baeza Herrera.

7.a Agrupación Electoral Departamental, Santiago
DIPUTADOS
TERCER DISTRITO
ELIGE 5 DIPUTADOS

Lista N o 3, Independientes:
Guillermo Martínez Gutiérrez.

Lista N.o 4, Independientes:
Hugo Valdés Morandé.
Carlos Orrego Renard.
Roberto Allende Wood.
Angel Jáuregui Salas.
Carlos S. Jofré Cepeda.

Lista N.o 10, Partido Acción Republicana:
Claudio Herrera Prieto.

Lista N.o 13, Partidos Conservador, Liberal y Demócrata:
Arturo Gardeweg Villegas.
Arturo Torres Molina.
Manuel Madrid Arellano.
Julio Pereira Larraín.

Lista N.o 17, Partido Radical:
Retirada.

Lista N.o 24, Partido Radical:
Justiniano Sotomayor P. C.
Luis Videla Salinas.
Máximo Venegas Sepúlveda.
Armando Rodríguez Quezada.
Jorge Neut Latour.

Lista N.o 25, Partido Demócrata Socialista:
Luis Alberto Mardones Guerrero.
Alberto Herrera Quiroz.
Julio Fontecilla Riquelme.

8.a Agrupación Electoral Departamental, Melipilla, San Antonio, San Bernardo y Maipo.
ELIGE 5 DIPUTADOS

Lista N.o 1 Independiente:
Retirada.

Lista N.o 2. Partido Radical:
Raúl Brañes Farmer.
Juan Aravena Vallejos.
Luis Vásquez Valdés.
Luis A. Valenzuela Moya.
Juan Aspe Pizarro.

Lista N.o 3. Partido Demócrata.
Sócrates Rayo Sepúlveda.

Lista N.o 4. Partido Liberal y Conservador:
Rafael Moreno Echeverría, conservador.
Enrique Madrid Ossrio, liberal.
Pedro García de la Huerta, liberal.
Joaquín Prieto Concha, conservador.

Lista N.o 5.Independientes:
Juan de la Presa García.
Ventura Matte Blanco.
José Maira Sotomayor.
Carlos Ceron Gutiérrez.

9.a Agrupación Electoral Departamental, Rancagua, Caupolicán, San Vicente y Cachapoal
ELIGE 6 DIPUTADOS

Lista N.o 1. Partidos Radical, Socialista Chileno y Radical Socialista, (Reirada).

Lista N.o 2 Partido Democrático.
Sebastián Santandreu Herrera.
Raúl Ferrada Riquelme.
Carlos Gaete Gaete.
Camilo E. Lizana Farías.
Salvador Ocampo Pastén.
César Guzmán Castro.

Lista N.o 3. Partido Corporativo Popular:
Ricardo Valenzuela Sáez.

Lista N.o 4. Partido Conservador, Liberal y Demócrata:
Rafael Irarrázaval Correa.
Armando Célis Maturana.
Antonio Varas Montt.
Juan Cabezón Coloma.
Guillermo Echenique Correa.
Enrique Lavín Bascuñán.

Lista N.o 5 Independientes:
Humberto Yáñez Velasco.
Domingo Paredes Sánchez.

Lista N.o 6. Partidos Radical, Socialista Chileno, Radical Socialista y Nacional Democrático:
Sebastián Santandreu Herrera, radical.
Carlos Gaete Gaete, socialista chileno.
Camilo E. Lizana Farías, radical socialista.
Salvador Ocampo Pastén, nacional democrático.
Roberto Peña y Lillo Torrealba, socialista chileno.
César Guzmán Castro, radical.

10.a Agrupación Electoral Departamental, Fernando y Santa Cruz
ELIGE CUATRO DIPUTADOS

Lista N.o 1. Partidos Liberal y Conservador:
Eduardo Moore Montero, liberal.
Gustavo Errázuriz, conservador.
Ladislao Errázuriz Pereira, liberal.
Carlos Errázuriz Mena, conservador.

Lista N.o 2. Independiente:
Juan de Dios Rivera.

Lista N.o 3. Partido Radical, Frente Popular:
Jorge Urzúa, radical.
Benjamín Marín, socialista.
José Orellana, socialista.
Rafael Rojas Aravena, radical.

Lista N.o 4. Independientes, conservadores y liberales:
Oscar Gajardo.
Germán Puyó.
Ernesto Concha.

Lista N.o 5. Partido Demócrata:
Carlos Smith Tobar.

11.a Agrupación Electoral Departamental, departamentos de Curicó y Mataquito
ELIGE TRES DIPUTADOS

Partidos Liberal y Conservador:
Gregorio Mozo Rodríguez, liberal.
Leoncio Toro, conservador.
Luis Cabrera Ferrada, conservador.

Partido Radical, Frente Popular:
Alberto Weisbluth, radical.
Ramón Arriagada, socialista.

12.a Agrupación Electoral Departamental, departamentos de Lontué, Talca y Curepto

ELIGE CINCO DIPUTADOS

Partidos Liberal y Agrario:
Alejandro Dussaillant, liberal.
Pedro Ortiz, agrario.

Partido Radical, Frente Popular:
Rodolfo Armas, radical.
Carlos Mora Fonseca, democrático.
Heraclio Mendoza, socialista.
Juan Chacón, comunista.

Partidos Libreal y Conservador:
Ricardo Boizard, conservador.
Dionisio Concha, liberal.
Mario Urrutia, conservador.

Partido Radical Socialista:
Alberto Santander Leiva.

Independiente:
Carlos Espinola.

13.a Agrupación Electoral Departamental, departamento de San Fernando y Chimbarongo
ELIGE CUATRO DIPUTADOS

Lista N.o 1. Partidos Liberal y Conservador:
Eduardo Moore Montero, liberal.
Gustavo Errázuriz, conservador.
Ladislao Errázuriz Pereira, liberal.
Carlos Errázuriz Mena, conservador.

Lista N.o 2. Independiente:
Juan de Dios Rivera.

Lista N.o 3. Partido Radical, Frente Popular:
Jorge Urzúa, radical.
Benjamín Marín, socialista.
José Orellana, socialista.
Rafael Rojas Aravena, radical.

Lista N.o 4. Independientes, conservadores y liberales:
Oscar Gajardo.
Germán Puyó.
Ernesto Concha.

Lista N.o 5. Partido Demócrata:
Carlos Smith Tobar.

11.a Agrupación Electoral Departamental, departamentos de Curicó y Mataquito
ELIGE TRES DIPUTADOS

Partidos Liberal y Conservador:
Gregorio Mozo Rodríguez, liberal.
Leoncio Toro, conservador.
Luis Cabrera Ferrada, conservador.

Partido Radical, Frente Popular:
Alberto Weisbluth, radical.
Ramón Arriagada, socialista.

12.a Agrupación Electoral Departamental, departamentos de Lontué, Talca y Curepto

ELIGE CINCO DIPUTADOS

Partidos Liberal y Agrario:
Alejandro Dussaillant, liberal.
Pedro Ortiz, agrario.

Partido Radical, Frente Popular:
Rodolfo Armas, radical.
Carlos Mora Fonseca, democrático.
Heraclio Mendoza, socialista.
Juan Chacón, comunista.

Partidos Libreal y Conservador:
Ricardo Boizard, conservador.
Dionisio Concha, liberal.
Mario Urrutia, conservador.

Partido Radical Socialista:
Alberto Santander Leiva.

Independiente:
Carlos Espinola.

13.a Agrupación Electoral Departamental, departamentos de Constitución, Cauquenes y Chanco

ELIGE 3 DIPUTADOS

Lista N.o 1. Partido Liberal y Radical:
Julio González Verdugo, liberal.
Emiliano Bustos, radical.
Jorge Santa María, liberal.

Lista N.o 2. Partido Conservador:
Ramiro Méndez Aravena, conservador.

Lista N.o 3. Partido Democrático
René Peña Jelves.

Lista N.o 4. Partido Radical Socialista:
Víctor Espinoza.

14.a Agrupación Electoral Departamental, Linares, Loncomilla y Parral

ELIGE 4 DIPUTADOS

Lista N.o 3. Partido Democrático
Isaías San Martín Fuentes.
Eduardo Carrasco Silva.
Alberto Sotomayor Pinochet.
Francisco Ibáñez Badilla.

Lista N.o 4. Partido Liberal:
Carlos del Campo Rivera.

Alfredo Llanés Benítez.
Ismael Irarrázaval Mac Clure
Pedro Opazo Cousiño.

Lista N.o 5. Partido Radical:
Manuel J. Ibáñez Ramos

Lista N.o 7. Independientes:
Julio Silva Salinas

Lista N.o 9. Partido Radical Socialista
Fidel Aravena Barros

Lista N.o 10. Partido Conservador, Agrario y Demócrata:
Carlos Rozas Larraín, conservador.
Zenón Manzano Ezquerra, agrario.
Enzo Castro Morales, demócrata

15.a Agrupación Electoral Departamental, departamentos de Itata y San Carlos

ELIGE 3 DIPUTADOS

Lista N.o 1. Liberal Independiente
Antonio Domínguez Concha.

Lista N.o 2. Partido Radical:
Aurelio Benavente Arancibia.

Lista N.o 3. Partido Radical Socialista, Frente Popular
Jovino Para de la Fuente, radical socialista.
Eloy Martínez Méndez, socialista.
Enrique Iturrieta Cáceres, socialista.

Lista N.o 4. Partidos Liberal, Conservador y Demócrata:
Guillermo Subercaseaux Rivas, liberal.
Eleuterio Otároia Saldías, conservador.
Ruperto Puga Fischer, demócrata.

16.a Agrupación Electoral Departamental, Chillán, Bulnes y Yungay
ELIGE 5 DIPUTADOS

Lista N.o 1. (Partido Radical)
Roberto Gómez Pérez
Osvaldo Fuenzalida Correa
Eulogio Fuentes Geldres
Juan de Dios Moraga Ulloa.

Lista N.o 2. Partidos Conservador, Liberal y Demócrata
Rafael Cifuentes Latham, conservador.
Miguel Opazo Letelier, liberal.
Roberto Le-Fort Levison, demócrata.
Armando Marín Villalobos, liberal.
Ramón Luis Arrau Sepúlveda, conservador.

Lista N.o 3. Partido Democrático
Nemesio Concha Romero
Miguel Varas Figueroa.
Víctor Rosales Aranguiz
Eliodoro Domínguez Domínguez.

Lista N.o 4. Independientes
Bolívar Arrau Becerra
Jorge Cox Lira
Ivar Ulrksen Siemson.

17.a Agrupación Electoral Departamental, departamentos de Tomé, Concepción, Talcahuano, Yumbel y Coronel
ELIGE 9 DIPUTADOS

Lista N.o 1. Movimiento Nacional Socialista, Nacista
1.o José Agustín Rojas Rojas
2.o Mario Castillo Venegas
3.o Luis Vicente Cea.
4.o Miguel Salines de la Fuente
5.o Ernesto Morales Gajardo
6.o Enrique Vergara Vergara.

Lista N.o 3, Radicales independientes
1.o Sebastián Melo Hermosilla.
2.o Víctor Herrera Mella.

Lista N.o 4, Acción Republicana y Partido Agrario
1.o Mario Green Cruzat, agrario
2.o Enrique Gaete MacKay, Acción Republicana.
3.o Alberto Conejeros Seguel, agrario.

Lista N.o 5, Partido Radical:
1.o Fernando Maira Castellón.
2.o Lionel Edwards Atterton.
3.o Raúl Rettig Gisen.
4.o Jorge Sivera Parga.
5.o Pedro Pablo Vaillant.
6.o Salvador Martínez Rozas.
7.o Armando Aguilera Henríquez.

Lista N.o 7. Partido Socialista Chileno, Frente Popular.
1.o Francisco Lobos Ruiz, democrático.
2.o Rolando Merino Reyes, socialista.
3.o Santos Leoncio Medel Basualto, comunista.
4.o José Mardoqueo Rodríguez, comunista.
5.o Natalio Bermann, socialista.
6.o Florencio Quintana Mora, democrático.
7.o Froilán Carvallo Benítez, gremialista.
8.o Oscar Waissi Van, izquierda comunista.
9.o Luis Antonio Labra Benítez, democrático.

Lista No. 8, Partido Demócrata:
1.o Dionisio Garrido Segura.
2.o José Bernales Navarro.
3.o Agustín Cuevas Flores.
4.o Cipriano Pomery Chamorro.
5.o José Antonio Mora A.
6.o Juan Bautista Bustos.
7.o Ignacio Arévalo Muñoz.
8.o Luis A. Arriagada.
9.o Guillermo Alarcón Carrasco.

Lista N.o 9, Partidos Conservador y Liberal:
1.o Fernando Aldunate Errázuriz, conservador.
2.o Juan Riquelme Garay, conservador.
3.o Ladislao Munita Risopatrón, liberal.

18.a Agrupación Electoral Departamental, Arauco, Lebu y Cañete
ELIGE 2 DIPUTADOS

Lista N.o, Partido Radical:
Remigio Medina Neira.
Roberto Pouchouq Etchepare.

Lista N.o 3, Partido Democrático:
Pedro Morales Vivanco.
Manuel Rioseco Espinoza.

Lista N.o 4. Partido Liberal:
Humberto del Pino Pereira.
Miguel Chamorro Araya.

Lista N.o 5, Partido Demócrata:
Oscar Cuadra Pacheco.

Lista N.o 6, Partido Radical Socialista:
Jorge Ebensperger Richter.
Wofradino Wittcke Heldt.

19.a Agrupación Electoral Departamental, departamentos de Laja, Mulchén y Angol
ELIGE SEIS DIPUTADOS

Lista N.o 1, Partidos Liberal Demócrata y Conservador
Juan Smitmans, liberal.
Carlos Cifuentes, demócrata.
Juan A. Coloma, conservador.
René de la Jara, liberal.

Lista N.o 2, Partido Democrático (Frente Popular)
Alberto Matus Chelsea, democrático.
Asdrúbal Pezoa Estrada, socialista.
Carlos San Martín Venegas, democrático.

Lista No 3, Partido Radical
Pedro Freeman C.
Zenón A. Daroch.
Luis A Latapiat.
José Luis Osorio.

Lista N.o 4, Movimiento Nacionalsacialista Nacistas
RETIRADA
Oscar San Martín F.
Arturo Rebolledo.
Eduardo Guzmán.

20.a Agrupación Electoral Departamental, departamentos de Traiguén, Victoria y Lautaro
ELIGE 4 DIPUTADOS

Lista N.o 1, Demócratas independientes
Luis Luengo López.
Humberto Parada.

Lista N.o 2, Movimiento Nacional Socialista (nacista)
René Roberto Paterson.

Lista N.o 4, Partido Conservador
Gustavo Loyola Vásquez.
Aquiles Pereira.
Osvaldo Massana.

Lista N.o 5, Partido Agrario
Conrado Chávez.
Carlos Patterson.

Lista N.o 6, Partido Liberal
Manuel Huerta.
Manuel Cortés Cortés.

Lista N.o 7, Partido Socialista (Frente Popular)
Cirilo Martín, socialista.
Emilio Vega Cid, radical socialista.
Manuel Araneda, democrático.
Narciso Inzunsa, democrático.

Lista N.o 8, Partido Radical
Luis Uribe.
Teodoro Jequier.
Ernesto Araneda Rocha, democrático.
Mario Bunster Carmona.

21.a Agrupación Electoral Departamental, Departamentos de Nueva Imperial, Temuco, Pitrufquén y Villarrica. Elige 9 diputados.

Lista N.o 1 (Partido Agrario):
Manuel Bart Herrera.
Braulio Sandoval Muñoz.
Julián Echavarry E.

Lista N.o 2 (Acción Republicana):
Carlos Ribbeck H.
Enrique Langdon G.
Heriberto Figueroa.

Lista N.o 4 (Partido Radical Socialista):
Guillermo Ide.
Fernando Rossel, demócrata.
Erasmo Ovando, democrático.

Lista N.o 5 (Partidos Conservador, Demócrata y Liberal):
Roberto Gutiérrez Prieto, demócrata.
Fernando Varas Contreras, conservador.
Néstor Valenzuela V., liberal.
Saturio Bosch, demócrata.
Luis Berríos Durán, conservador.
Manuel Manquilef G., liberal.
Julio Gutiérrez Zúñiga, demócrata.
Enrique Thiers Díaz, demócrata
Patricio Sanhueza Ibáñez, conservador.

Lista N.o 7 (Partidos Radical y Socialista Chileno):
Rudecindo Ortega Masson, radical.
Ramón Olave Acuña, radical.
Julio Barrenechea Pino, socialista.
Hipólito Gatica, radical.
Armando Hopzapfeld Alvarez, radical.

Lista N.o 8 (Partidos Democrático y Nacional Democrático):
Aníbal Gutiérrez Romero, democrático.
Armando Zúñiga, democrático.
José Andrés Huichalaf, nacional democrático (comunista).
Guillermo Grussmayer, democrático.
Manuel Aburto Pangulief, democrático.
Abraham Orellana, nacional democrático (comunista).

Lista N.o 3. Partido Nacional Socialista (nacista):
Gustavo Vargas Molinare.
Luis Alfonso Schleyer.
Franklin Alvarez F.

Lista N.o 6. Independientes (Indígenas):
Venancio Cueñapán Huenchal.
Floriano Antilef Llanquinao.
José Ceyupi Catrilaf.

22.a Agrupación Electoral Departamental, departamentos de Valdivia, La Unión, Río Bueno y Osorno
ELIGE 8 DIPUTADOS

Lista N.o 1, Movimiento Nacional Socialista (Nacista):
Carlos Keller R.
Diego Lira Vergara.
Luis Alberto Vega Alvarado.
Carlos R. Mena Fuentes.

Lista N.o 2 Conservadores Independientes:
Francisco Javier Lobbé.

Lista N.o 3. Partido Radical:
Pedro Castelblanco Agüero.
Carlos Vogel Meyer.
Pelegrín A. Meza Loyola.
René Moyano Fuchslocher.

Lista N.o 4. Partido Democrático (Frente Popular):
Manuel Antonio Luna, democrático.
Jorge Dowling Desmadril, socialista.
Braulio León Peña, comunista.
Clemente Escobar Delgado, democrático.
Oscar Casanova Ojeda, democrático.
Jenaro Vera Bórquez, democrático.
Benito Guarda Vargas, comunista.

Lista N.o 5. Demócratas independientes:
Hernando Barrios Illanes.
Alfonso Bórquez Andrade.
Abraham Quevedo Vega.

Lista N.o 6. Independientes:
Alfonso Bórquez Andrade.

Lista N.o 7. Acción Republicanos:
Ananías Zapata Mella.
Víctor Ide Schultz.
Enrique Hevia Echeverría.

Lista N.o 8. Partidos Liberal Democrata:
Carlos Acharán Arce, liberal.
Juan Osorio Gómez, democrata.
Maximiliano Becerra, liberal.
Arturo Morán Castro, liberal.
Luis Urrutia Ibáñez, liberal.
Alberto González Quiroga, liberal.
Temístocles Conejeros, liberal.
Guillermo Rudloff Schmidt, liberal.

Lista N.o 9, Partido Conservador:
Rodrigo Aburto Aróstegui.
José Schwerer H.
Antonio Cárdenas Soto.

23.a Agrupación Electoral Departamental, departamentos de Llanquihue, Puerto Varas y provincia de Aysen
ELIGE 3 DIPUTADOS

Lista N.o 1, Movimiento Nacional Socialista (Nacista):
Edilberto Bizama Merino.
Darío García Contreras.
Roberto Minte.

Lista N.o 2, Partido Conservador:
Luis A. Silva Silva.
Alfredo Brham Angel.
Pedro Segundo Prado Sepúlveda.

Lista N.o 3, Partidos Democrático y Socialista:
Juan de Dios Ampuero, democrático.
Santiago Wilson Barriento socialista.

Lista N.o 4, Partidos Liberal Democrata:
Víctor Alamos Lamas, liberal.
José Santos Córdova, democrata.

Lista N.o 5, Partido Radical
Arturo Oelkers Stokes.
Eugenio Retamal Lizama.
Víctor Andrade Flores.

24.a Agrupación Electoral Departamental, departamentos de Ancud, Castro y Quinchao
ELIGE 3 DIPUTADOS

Lista N.o 1, Partido Radical
Raúl Morales Béltrand.
Amado Barría Morales.

Lista N.o 2, Movimiento Nacional Socialista (Nacista)
Adolfo Matthey.
Félix Díaz Bórquez.

Lista N.o 3, Radical Independiente:
Carlos Hein H.

Lista N.o 4, Partidos Liberal Conservador y Democrata:
Rafael del Canto, liberal.
Sergio Fernández L., conservador.
Vicente Adrián Villalobos, democrata.

25.a Agrupación Electoral Departamental, departamentos de Ultima Esperanza, Magallanes y Tierra del Fuego:
ELIGE 1 DIPUTADO

**Lista N.o

$ 6.000 en vales para mercaderías a elegir en cualquier establecimiento, le regala C. B. 93 "RADIO HUCKE"

SI TOMA PARTE EN EL

Gran Concurso de Preferencia y Prestigio Comercial

Llene este Cupón y envíelo a Casilla 3455

Como agradecimiento a nuestros Radio-escuchas, la dirección de "RADIO HUCKE" ha organizado un Concurso que tiene por objeto saber cuáles son las Casas y Marcas que gozan del favor de nuestro público.

Pueden participar en este Concurso todos los que deseen, bastando únicamente llenar el Cupón que se adjunta o reclamarlo en nuestros Estudios, Providencia 1032.

PREGUNTAS:

1.—Colegiales, ¿qué marca de cuadernos prefieren?
2.—Para sus remates, ¿cuál es el establecimiento que ofrece mayores garantías?
3.—Padres de familia, para los equipos de colegiales de sus hijos, ¿a qué tienda os dirigís?
4.—Señor Agricultor, para las vacunas de sus animales, ¿cuál es el Instituto preferido?
5.—Señor Agricultor, ¿qué abono prefiere para sus suelos?
6.—¿Cuál es la mejor marca de lapiceras fuentes?
7.—¿Cuál es el agua mineral preferida?
8.—¿Cuál es, a su juicio, la mejor marca de receptor de Radio?
9.—¿Qué alimento para niños prefiere usted?
10.—¿Cuál es la Botica preferida del público, por su atención y el despacho exacto de recetas?
11.—¿Cuál es la corbata que se ha impuesto al mundo elegante?
12.—¿Dónde se dirige nuestro público a comprar sus impermeables?
13.—¿Qué marca de lápiz, rouge, polvos y esencia prefieren nuestras damas?
14.—¿Cuál es el jabón de tocador que prefiere la gente de buen gusto?
15.—¿Qué marca de anilinas prefiere usted para teñir en casa?
16.—¿A qué tienda de calzado se dirige usted si desea la mejor calidad al más bajo precio?
17.—Entre las diferentes Cías. de Seguros de Incendio, ¿cuál prefiere usted, por sus garantías en la liquidación de los siniestros?
18.—Cuando usted desea comprar artículos para caballeros, ¿a qué tienda se dirige?
19.—¿Qué cocina prefiere usted por su calidad y economía en el consumo?
20.—Entre los salones de te más confortables, ¿cuál es el preferido por su atención esmerada?
21.—¿Cuál, a su juicio, es el mejor restaurant de la capital?
22.—Por su comodidad, confort y atención al viajero, ¿cuál es el hotel preferido por Ud.?
23.—Cuando usted desea hacer un regalo, ¿a qué Joyería se dirige?
24.—¿Cuál es la fábrica de muebles que, por sus precios y la calidad de sus artículos, prefiere el público?
25.—¿A qué lavandería y tintorería se dirige usted, si desea la mejor atención y el precio más bajo?
26.—Para sus abarrotes, ¿qué establecimiento prefiere usted?
27.—Caballero, cuando usted desea el mejor sombrero, ¿a qué casa se dirige?
28.—Para el arriendo y administración de sus propiedades, ¿qué oficina prefiere usted por su buena atención?
29.—¿Cuál es la marca de películas que se ha impuesto a nuestra afición?
30.—Entre los diferentes establecimientos de peluquería, ¿cuál es el preferido?
31.—¿Qué marca de refrigerador prefiere usted?

BASES DE ESTE CONCURSO:

1.—El lector llenará este Cupón y lo enviará a Casilla 3455.
2.—Los que hayan acertado las primeras mayorías de casas y artículos que han obtenido el mayor número de votos, serán favorecidos con los siguientes premios en mercaderías:
UN PREMIO DE ... $ 3.000.—
UN PREMIO DE ... $ 2.000.—
UN PREMIO DE ... $ 1.000.—
3.—En caso de ser varios los participantes en el Concurso que acierten el mismo número de casas o marcas que obtengan el mayor número de votos, el premio respectivo será dividido entre los que acierten.
4.—El día 6 de abril de 1937 se hará el recuento general de los Cupones con el objeto de saber cuáles son las casas y artículos que han obtenido el mayor número de votos.
5.—El resultado general del Concurso con la lista completa de las casas y artículos que resulten favorecidos con la primera mayoría se publicará el día 7 de abril en los diarios de la capital.
6.—Para llenar este Cupón es indispensable que el concursante sintonice diariamente Radio Hucke, a fin de que se imponga de los cómputos parciales del Concurso. Igualmente es necesario que la persona interesada en obtener los premios se imponga de los cómputos parciales publicados en "La Nación" y "El Imparcial", pues así aumentará su chance para indicar el mayor número de marcas y casas comerciales que resulten con la primera mayoría. Como puede observarse, todo es cuestión de constancia y paciencia, para tener la primera opción a ganar este concurso.
7.—Como una garantía de la seriedad de nuestro Concurso el acto oficial del recuento de los votos será autorizado por un Notario Público, levantándose el acta correspondiente.

32.—¿Cuál es la mejor marca de calzado?
33.—Entre las diferentes bebidas gaseosas, ¿cuál es su preferida?
34.—Señora, para sus fajas, sostén-senos y corsés, ¿qué establecimiento prefiere Ud.?
35.—¿Cuál es la mejor marca de chocolates y galletas?
36.—Para pintar su casa, ¿qué pintura prefiere usted?
37.—Para la construcción de su casa, ¿qué barraca de maderas prefiere usted?
38.—Entre las barracas de fierro, ¿cuál es la que tiene los más bajos precios y el mejor surtido?
39.—Para menajes y utensilios del hogar, ¿a qué casa se dirige?
40.—¿Cuál es el Teatro preferido de nuestro público por la excelencia de sus programas y la atención al público?
41.—¿Qué casa prefiere usted para comprar sus artículos de viaje?
42.—Señor arquitecto, ¿dónde prefiere usted comprar sus baldosas y mármol reconstruido?
43.—¿Cuál es la empresa de Pompas Fúnebres que le ofrece la mejor atención?
44.—¿Cuál es la mejor vidriera de la capital?
45.—Señora, para comprar los géneros y confecciones al más bajo precio, ¿qué tienda prefiere usted?
46.—Entre las diferentes bodegas de frutos del país y leña, ¿adónde se dirige?
47.—Señora, para ayudar a su esposo en los gastos del hogar, ¿qué industria casera prefiere usted?
48.—Señor Constructor, ¿qué casa de instalaciones sanitarias ocupa usted?
49.—Para sus postres, ¿qué marca de frutas en conserva prefiere usted?
50.—¿Cuál es la Panadería que expende el mejor pan de esta capital?
51.—Para sus instalaciones eléctricas, ¿a qué técnicos busca usted?
52.—¿A qué librería se dirige usted si quiere comprar los artículos a los precios más bajos?
53.—¿Cuál es, a su juicio, la mejor Sastrería de Santiago, por sus precios y calidad de sus telas?
54.—¿Qué marca de camisas prefiere usted?
55.—Para sus cafees y tees, ¿a qué establecimiento se dirige usted para comprarlos de la mejor calidad?
56.—Para fiambres y cecinas, ¿qué establecimientos prefiere usted?
57.—¿Cuál es el establecimiento óptico más acreditado de la capital?
58.—¿Cuál es el establecimiento que vende las mejores sedas y a precios más convenientes?
59.—Cuando usted desea un buen casimir, ¿a qué casa de importadores se dirige?
60.—¿Qué marca de fideos prefiere usted?
61.—Para tapices y alfombras, ¿a qué casa se dirige?
62.—¿Qué marca de vermouth prefiere usted para el aperitivo?
63.—¿Cuál es la peletería que prefiere la gente elegante?
64.—A su juicio, ¿cuál es la mejor máquina de escribir?
65.—¿Qué marca de automóvil prefiere usted?
66.—Entre los diferentes Bancos de la capital, ¿cuál prefiere usted por las amplias facilidades que da a sus clientes?
67.—Entre las diferentes fábricas de romanas, balanzas y cortinas metálicas, ¿cuál es la que se ha impuesto a nuestro público?
68.—¿Cuál es la Empresa Constructora que se ha impuesto en nuestro país, por las grandes obras de progreso que ha efectuado?
69.—Para empapelar su casa, ¿qué establecimiento de papelería prefiere usted?
70.—¿Cuál es la fábrica que expende el parquet preferido por nuestros propietarios?
71.—Entre las Mercerías y Ferreterías de la capital, ¿cuál es la que prefiere nuestro público?
72.—Para la compra de sus artículos eléctricos, ¿a qué casa importadora se dirige?
73.—Para la compra de sus quesos, cremas y mantequillas, ¿qué establecimiento prefiere la dueña de casa inteligente y económica?
74.—Para el servicio aéreo de pasajeros y correspondencia al extranjero, ¿qué Empresa prefiere usted?

Remitente .....
Calle ..... N.o .....
Ciudad .....

El Ministro de Salubridad visitó ayer el Hogar de los Veteranos

Recorrió detenidamente las diversas dependencias del establecimiento, retirándose gratamente impresionado del buen pie en que se encuentra.— Prometió su concurso para mejorar el servicio médico

El Ministro de Salubridad Dr. Cruz Coke, y el coronel Phillips rodeados de los veteranos durante la visita de ayer

Ayer, a las 15 horas, el Ministro de Salubridad, doctor don Eduardo Cruz Coke, visitó el Cuerpo de Inválidos, ubicado en Avenida Recoleta 470, invitado por el Director del establecimiento, Coronel don Enrique Phillips, a fin de imponerse de la atención médica a los veteranos del 79.

El Ministro fué recibido a su llegada por el coronel, señor Phillips, acompañado del cual recorrió las diversas dependencias del cuartel, dormitorios, comedores, enfermería, botica, etc.

La señora Luisa Polanco de Winter, esposa de un veterano de la Guerra del Pacífico, obsequió al Ministro con una pieza de música de que es autora y que consiste en una marcha militar en honor del coronel Phillips.

MUY BIEN IMPRESIONADO

Antes de abandonar el local, el señor Cruz Coke manifestó al coronel señor Phillips que se retiraba muy bien impresionado por el buen pie en que se encuentran todas las dependencias del establecimiento y tuvo palabras de elogio para el señor Phillips.

Manifestó también el señor Cruz Coke, que en cuanto al mejoramiento de los servicios médicos del Cuerpo de Inválidos este sería efectivo en poco tiempo más, por cuanto podía contar con todo apoyo. Asimismo le expresó que enviaría una gran partida de medicamentos para la atención de los veteranos, ya que se hacía notar la falta de estos elementos.

El señor Phillips agradeció emocionado las palabras del Ministro de Salubridad.

Ascensos fueron decretados en el M. de Relaciones

Se han producido por la vacante dejada por don Jorge Molina Wood

El Ministerio de Relaciones Exteriores dió curso ayer a los decretos por los cuales se autorizan los siguientes ascensos en su personal, producidos por la vacante dejada por el fallecimiento del señor Jorge Molina Wood:

Secretario de 2.a clase, el señor Gonzalo González González, actual Secretario de la Embajada en México; Secretario grado 9, al señor Manuel Pereira Irarrázabal, actual Secretario de tercera clase de la Embajada de Chile en Londres; Secretario de tercera clase al señor Luis Morand Dumas, actual oficial de Clave de la Cancillería.

Dentro del personal de la Subsecretaría de Relaciones Exteriores se han decretado los siguientes ascensos:

Oficial de Clave, grado 11, el señor Juan Zúñiga Arancibia; a Oficial, grado 11, al señor Alejandro Bertrand Vergara; a Oficial grado 13, al señor Francisco Valdivieso Delaunay; a Oficial, grado 18, al señor Renato Sánchez Errázuriz; y a Oficial, grado 20, al señor Ramón Huidobro Domínguez.

CHILE INVITADO A UN CONGRESO DE FF. CC. QUE HABRA EN PARIS

El comité organizador del Congreso Internacional de Ferrocarriles, que se celebrará en París en el mes de mayo próximo, ha enviado una nota de invitación a nuestro Gobierno, a fin de que se haga representar en este torneo.

La invitación ha sido transcrita a la Dirección General de Ferrocarriles, a fin de que este organismo adopte una resolución al respecto.

PUERTA QUE FUNCIONA ELECTRICAMENTE INSTALO UNA FIRMA COMERCIAL

El público que circula por las calles céntricas de la ciudad, se ha visto sorprendido en la mañana de ayer con la instalación en uno de los establecimientos comerciales de la calle Huérfanos, que ofrece el máximum de comodidad y que es el mismo que se ha empleado en varias casas comerciales, instituciones bancarias, hospitales, hoteles y colegios de Nueva York.

Santiago es la segunda ciudad de Sud América en que se emplea este moderno servicio, pues la primera fué Buenos Aires.

La firma comercial de los señores Mitchell y Mitchell, ha adquirido una de estas puertas en la Casa Stanley-Works de Nueva York.

La instalación consta de una lamparilla eléctrica cuya luz es proyectada por una pantalla contra una célula fotoeléctrica. Mientras la luz actúa sobre la célula fotoeléctrica el circuito permanece cerrado y por eso se instala la lamparilla en un poste de acero y la célula fotoeléctrica en otro poste frente al primero. El paso de las personas para entrar o salir del edificio o habitación servido por esta instalación, debe hacerse por entre dos postes. Al situarse una persona entre ellos, se interrumpe la acción de la luz sobre la célula fotoeléctrica, la cual abre un circuito eléctrico que acciona la válvula de un tanque de aire comprimido cuya presión actúa entonces sobre el émbolo de un cilindro que acciona los brazos metálicos que abren la puerta y la mantiene abierta el tiempo suficiente para que pase una persona sin apresurarse. Un mecanismo de tiempo cierra la presión del aire que viene del tanque y abre la válvula de escape del cilindro, volviendo la puerta a su posición normal por la acción de resortes. El sistema está construído de tal manera que, si una persona se estaciona entre los postes, la puerta permanece abierta hasta que se retire.

La persión en el tanque se mantiene por medio de un mecanismo automático que acciona al contacto de un motor eléctrico; cuando dicha presión baja de un límite prefijado, el contanto cierra el interruptor, haciendo funcionar el motor que, por medio de un compresor de aire vuelve a llenar el tanque hasta otro límite que también se fija de antemano.

Las Gonorreas

y BLENORRAGIAS en hombres o mujeres, por antiguas y rebeldes que sean, se combaten en pocos días, sin lavados peligrosos, ni molestias y sin que nadie se entere, con el uso de los legítimos

"SELLOS WONDER KELLER"

a base de balsámicos, salol, etc. ¡Cuidado con las imitaciones baratas! Pídanse en todas las buenas farmacias. Solicite folletos a

CASILLA 3504 — SANTIAGO.

Vote por GARRETON

Marque la cruz en la Lista 6.

ATENCION DE MENORES DESVALIDOS PREOCUPA A LAS AUTORIDADES

Con relación a una información aparecida recientemente en la prensa, acerca de la falta de fondos para la atención de los menores desvalidos en Antofagasta, el Ministro de Justicia envió ayer un oficio al Intendente de esa ciudad, en el que se desmiente la versión en referencia.

Hace presente el señor Moller que el Gobierno, atento a la solución del problema de los menores ha suministrado hasta el presente ayuda económica, destinada a la atención de los desvalidos. Agrega que a la Escuela de Menores "Rosario Guerrero de Roldán", de esa ciudad, que atiende un crecido número de niños, se le ha ayudado siempre a medida de los fondos disponibles.

C.B. 118 RADIO BAQUEDANO

Administración y Estudios Portal Fernández Concha 960. Casilla 3396. Teléfono 88316.

Hoy domingo 7 de febrero de 1937.

EL ACTO ELECTORAL DE HOY

La amplia información de la contienda electoral, con todos sus detalles e incidencias, la escuchará hoy desde las 12 del día por

Radio Baquedano

PROXIMAMENTE inauguración de nuestra temporada de grandes conciertos, con la presentación de la

GRAN ORQUESTA MELODICA INTERNACIONAL

DIRIGIDA POR JULIO DE CARO.

DEFUNCION

Ha fallecido en Valparaíso nuestro querido deudo, Sr.

ARTURO ZANELLI LOPEZ.

Sus restos serán sepultados hoy en el Cementerio General. El cortejo partirá de la Estación Mapocho, a las 4 P. M.—La familia.

DEFUNCION

Ha dejado de existir nuestra querida madre y suegra señora

ESPERANZA MEZA v. de PERAGALLO.

Sus restos serán sepultados en el Cementerio Católico, mañana lunes 8, a las 9.30 A. M., donde se efectuará una misa por el descanso de su alma. El cortejo partirá de Av. Matta 80.— Dr. Abel Peragallo, Luis Ramírez y familia.

DEFUNCION

Ha dejado de existir nuestra querida esposa

AIDA O. CAMPOS de VALDES.

Rogamos se sirvan acompañar sus restos al Cementerio Católico, a las 8. Partirá de la Parroquia de la Epifanía, Bellavista 0450.— Esposo y familia.

DEFUNCION

Ha dejado de existir nuestro querido deudo

MATILDE DIAZ de VILLALOBOS.

Rogamos a nuestras relaciones y a las que de ella fueron se sirvan acompañarnos a sepultar sus restos en el Cementerio General hoy domingo 7 de marzo, a las 5 P. M. El cortejo partirá de la calle Galvez 1360. Favor que agradecerán eternamente.— Casimiro Villalobos y familia.— Santiago, marzo 6 de 1937.

PIANOS NUEVOS de ocasión, de arriendo, afinaciones, composturas

1865 1937 S.O.B.L. 72 años de servicios

RADIOS RCA Víctor SERVICIO TECNICO.

CASA OTTO BECKER

AHUMADA 113 SANTIAGO CASILLA 706

Calcetines

Hilo retorcido, par ... $ 2.80
De seda $ 3 y ... 3.50
Hilo super-reforzado ... 4.50
Hilo retorcido importado 5.00
Sport de hilo mercerizado. Para niños de 10 años ... 3.85
Venta mínima 1/2 doc.

FABRICA BELLA VISTA 0503

Final de los carros 9

POMPAS FUNEBRES

Beneficencia Pública

LA MEJOR FABRICA EN EL RAMO. PRECIOS SIN COMPETENCIA

Solicitar sus servicios es ayudar a la Beneficencia.

San Antonio 456 Teléfono 89274

ABIERTO DIA Y NOCHE

Las carreras extraordinarias de ayer en el Valparaíso Sporting Club

Imp, derrotó a la "out sider" Tiyen en el "Premio Cuerpo de Bomberos de Valparaíso", prueba básica de la reunión, quedando tercero el favorito Sokol delante de Cantemir

VILLAGRAN DOMINO ESTRECHAMENTE A BACHILLER Y HUCHA EN LA DE PRODUCTOS.— EN LOS HANDICAPS RESTANTES SE IMPUSIERON FAR WEST, CHOSHUENCO, GANDHI, AUSTRIA HUNGRIA, FLORIA TOSCA ÑATOCA — ESTA POR DISTANCIAMIENTO DE SUECIA — BLASCO Y VISION DAY.— RELACION Y RESULTADOS GENERALES.— NOTICIAS DIVERSAS Y PROXIMAS INSCRIPCIONES

(DE NUESTRO REDACTO R HIPICO EN VIÑA DEL MAR)

Las carreras extraordinarias de ayer en el Sporting Club, en honor y beneficio del Cuerpo de Bomberos de Valparaíso, resultaron todo un éxito, pues la concurrencia fué muy numerosa en las dos tribunas y la mayoría de las pruebas tuvieron llegadas emocionante y en tal sentido una vez más el handicapper don Julio Señoret confirmó su espléndido criterio en el difícil desempeño de su misión.

La cátedra vió triunfar a 5 de sus favoritos y que fueron, por orden de programa, Villagrán, Far West, Gandhi, Natoca y Vision Day, los mismos que recomendamos en nuestra apreciación de ayer.

La nota de la reunión la constituyó el distanciamiento de Suecia, ($ 55.40 por 5), en la 8.a quedando como ganadora la favorita Natoca, medida que resultó obligada, pues en realidad la pupila del Ebeache molestó seriamente a su rival en los tramos de decisión.

Actuó con especial fortuna el piloto José Carrasco, consiguiendo tres bonitas victorias. Pasamos a detallar en seguida las incidencias de las diversas competencias.

PRIMERA CARRERA

Dió comienzo a la reunión el premio El Calero, condicional sobre mil metros para productos de dos años que no hubieran ganado prueba, que se resolvió lógicamente, correspondiendo el triunfo al favorito Villagrán, que se impuso en forma estrecha sobre Bachiller y Hucha, que empataron el segundo lugar a pescuezo del hijo de Harold.

Sin demora funcionaron las cintas y en el acto Hucha se destacó en punta perseguida por Villagrán, Bachiller y Brisca, mientras Sun Good y Salpimienta cerraban el grupo.

Una vez en tierra derecha Villagrán y Bachiller presentaron lucha a la puntera, que se defendió con guapeza hasta metros antes del disco, en donde Villagrán, después de no pocos esfuerzos, logró 1 pescuezo de ventaja sobre Bachiler y Hucha, que empataron el segundo lugar, como ya dijimos.

Cuarta Lady Machath; 5.a, Percalina; 6.a, Brisca.

SEGUNDA CARRERA

La segunda carrera, premio Susana, handicap sobre 1,400 metros, también se resolvió lógicamente, imponiéndose nuestro recomendado Far West en forma estrecha sobre el "out sider" Chirolero.

Macia y Severa se alternaron en punta en los primeros tramos hasta quedar Severa resueltamente a la vanguardia, después de cubrirse los 200 metros iniciales. En tercer lugar se situó Far West, que precedía a La Turena, Barrymore y los demás agrupados, con Prendusky y Campania al fondo.

Severa y Macia se abrieron al girar la curva final, momento precioso que aprovechó el piloto de Far West para lanzarlo por el lado interior, descontando allí apreciable terreno y lo que le valió dar alcance a los leaders sin mayor esfuerzo. Sin embargo, en los tramos finales el Nid d'Or tuvo que apelar a todas sus energías para detener el violento avance de Chirolero, al que batió apenas por medio pescuezo. Tercero, a 1 1|2 cuerpo, fué Barrymore, delante de Insurrecto. 5a .Severa; 6.a Campania.

TERCERA CARRERA

También una llegada estrecha se produjo en la 3.a carrera, en donde Choshuenco se impuso sobre Reñaca por medio pescuezo.

Darjelin, aprovechando una buena movida lució sus colores al frente, quedando segunda Tuzla y a continuación Choshuenco, Falsada, El Irak, mientras Polaca y Sandino corrían al fondo, distanciados de los punteros. Sin variaciones de importancia se desarrolló la prueba hasta la recta de decisión, en cuyos comienzos Choshuenco, en oportuno avance, pasó al puesto de honor, vigilado ahora por Reñaca y Westfalia, que cargaron de firme sobre el pupilo de Nannucci.

Choshuenco estimulado a fondo por su piloto, pudo llegar al disco cuando conservaba medio pescuezo sobre Reñaca y ésta poco más de un cuerpo sobre Westfalia. Cuarto, Darjelin; 5.o Sandino; 6.a Falsada.

CUARTA CARRERA

Nuestro favorito Gandhi, —y también del público—, fué el ganador de la 4.a carrera, otra de las tantas series del handicap de 1,400 metros.

Huyuyuy y Como se Pide se encargaron de demorar la partida largo rato y cuando por fin funcionaron las cintas, Onix se destacó en punta quedando segundo a 1 cuerpo Nordello, viéndose más atrás a Royal Saint, Flaga, Como se Pide, Pretil, Gran Hazaña y Gandhi al fondo, sin tomar en cuenta a Huyuyuy, que largó con enorme desventaja.

Onix mantuvo sus posiciones hasta los comienzos de tierra derecha, en donde fué dominado por Nordello, al tiempo en que surgía Pretil, con mucha seguridad. No tardó el pupilo del Santa Isabel en pasar al lugar de honor, pero luego se hizo presente Gandhi, en formidable rush y aunque tuvo múltiples contratiempos en su avance, consiguió un lucido triunfo sobre Pretil, por 1|2 pescuezo, quedando tercera, a 2 cuerpos, Flaga, delante de Nordello.

QUINTA CARRERA

La favorita Las Palmas, no tuvo figuración en la 5.a carrera correspondiendo el triunfo a Austria Hungría, con el espléndido sport de 79 pesos por 5.

Sin demora funcionaron las cintas y Saida se destacó a la vanguardia vigilado a un cuerpo Austria Hungría y escalonándose a continuación Larache, Las Palmas, René Adorée, Pocholita y Royale D'Or. Al fondo galopaba Clameur, sin opción al premio, pues se quedó parada.

A la altura de los mil metros, Tom Boy se colocó segundo, quedando los otros en la forma anotada y así también desembocaron a tierra derecha.

Frente a las populares, Tom Boy desapareció dando paso a Austria Hungría, que se empeñó en bonita lucha con Saida, a la que logró dominar faltando 50 metros para la raya. A la hora undécima surgió René Adorée como una exhalación, pero el disco fué en ayuda de Austria Hungría, y en espectacular llegada la de Cavieres batía a la hermana paterna, por 1|2 pescuezo, conservando Saida el tercer lugar a una cabeza. Cuarta, Pocholita; 5.a Las Palmas; 6.a Royale D'Or y última, Clameur.

SEXTA CARRERA

La segunda favorita Floria Tosca, se impuso en lucida forma sobre Capri, en el handicap de la 6.a carrera, mientras la favorita Fadisea no lograba puesto en la tabla.

Después de corta espera, el grupo fué despachado en buenas condiciones y Vía Triunfal fué la primera en lucir sus colores al frente, pero a los 50 metros corridos, Capri pasó al puesto de peligro y rápidamente se cortó 3 cuerpos sobre Floria Tosca, que allí se colocó segunda delante de Vía Triunfal, Fadisea, Bucólica, Bronceada, Epílogo, y al fondo, Vitelio. La puntera llegó a la recta final muy firme en su acción y con la ventaja adquirida en los primeros tramos. Oportunamente, Ruperto Donoso exigió a la favorita Floria Tosca, y la espléndida descendiente de Flama, después de emocionante avance, logró dar alcance a Capri, batiéndola al final en la mejor acción, por un pescuezo. El tercer lugar, a 1 1|2 cuerpo, lo ocupó Vía Triunfal, delante de Bucólica. 5.a Fadisea; 6.o Vitelio; 7.a Bronceada y 8.o y último, Epílogo.

SEPTIMA CARRERA

La séptima carrera, premio "Cuerpo de Bomberos de Valparaíso", handicap sobre 1,900 metros y que hacía las veces de clásico en la reunión, tuvo a su vez un interesante final entre Imp, Tiyen y el favorito Sokol, correspondiendo el triunfo al primero, muy bien conducido por Carrasco.

En muy buen momento funcionaron las cintas y Cantemir pasó a señalar el camino cortado un cuerpo sobre Chusco, que precedía por igual distancia a Cateador. En cuarto lugar se situó Sokol y más atrás Imp, Tiyen, Fricadell y Haviland, cerrando el paso cómo es su costumbre.

A un tren violento se cubrieron las primeras distancias y a la altura de los 1,400 metros Tiyen comenzó a avanzar hasta quedar cuarto detrás de Cantemir, Chusco y Cateador, orden en que entraron a la recta de decisión.

En los comienzos de ella, Tiyen, en rápido avance dió cuenta de los punteros, al tiempo en que Sokol arremetía por el lado de los palos e Imp lo hacía por la tercera línea.

En los metros de decisión, Carrasco exigió a fondo a su cabalgadura, y aunque Tiyen opuso porfiada resistencia, defendiendo el terreno palmo a palmo, el pupilo del corral Bouquet logró quebrar su resistencia, llegando al disco con pequeña ventaja, y que el juez apreció en una cabeza.

El tercer lugar, a 1 cuerpo, lo conservó el favorito Sokol delante de Cantemir.

5.o Fricadell.
6.o Cateador.
7.o Chusco, y
8.o y último Haviland.

OCTAVA CARRERA

La octava carrera, premio "Guindo", handicap sobre 1,400 metros y que aparecía como una de las pruebas más abiertas de la tarde, tuvo un estrechísimo final entre Suecia y la favorita Natoca, correspondiendo el triunfo a la primera, por una cabeza.

Atendiendo un justificado reclamo del jinete de Natoca, la ganadora pasó al segundo lugar, quedando como vencedora la pupila de Breque.

Baby Mine, como de costumbre, se encargó de demorar la partida, pero el señor Toro supo encontrar el momento apropiado, y el inmenso grupo largó compacto, destacándose luego en punta Frescura, seguida de Baby Mine, quedando tercero Campolindo y más atrás Suecia, Natoca y los demás agrupados con La Marsellesa distanciada al fondo, sin poder seguir el tren.

En pleno codo final, Suecia desplazó a los punteros, pero a la altura de las galerías recibió la ofensiva de Natoca, que no pudo dominarla, pues la hija de Harold corría entorpeciendo la libre acción de la otra, lo que le permitió batirla por una cabeza. El tercer lugar, a cabeza también, la conservó Marlene delante de Pendenciero.

5.o Pravia 6.o, Campolindo, y última La Marsellesa.

NOVENA CARRERA

El favorito Príncipe Azul fué injustamente batido en el handicap de la 9.a carrera, y en donde se impuso Blasco, con el buen sport de $ 78.90 por 5.

Clavel Rojo y Henares se encargaron de marcar rumbos en las primeras distancias hasta quedar Henares a la vanguardia cortado 3 cuerpos sobre Clavel Rojo, que precedía a Picoltué, Blasco, Atrevido, Puntillano, Príncipe Azul, Florecida y Tántalo.

El puntero mantuvo sus posiciones hasta los comienzos de tierra derecha, en donde Blasco pasó a la vanguardia al tiempo en que Príncipe Azul se encajonaba peligrosamente.

Frente a las galerías, Puntillano y Picoltué pretendieron acercarse al "leader", pero sin resultado. A la hora undécima y después de innumerables caracoleos, Príncipe Azul se deslizó por pequeño claro por el lado interior, pero al hijo de El Peral le faltó distancia, rematando a cabeza de Blasco. El tercer lugar a 3|4 de cuerpo, lo ocupó Puntillano delante de Florecida. 5.o Atrevido; 6.o, Henares y último Tántalo.

DECIMA CARRERA

El handicap de clausura, premio "Cuatro Remos", sobre 1,... metros, se lo adjudicó nuestro favorito Visión Day, que batió estrechamente a Cómo le Va y Shalamar.

Cuando el campo quedó ... Visión Day y Shalamar ... tearon en las primeras ... cias, pero a los 200 metros ... rridos pasó Kadich a la ... guardia y se distanció 1 cuerpo Torbellino, que precedía a Visión Day, Shalamar, Diosa, Bolido y Maritza, mientras ... Betty Boop corría al fondo.

Con la sola alternativa del ... so de Visión Day al tercer ... to, poco antes de la curva ... el grupo a la recta, en ... Cómo le Va y Visión Day ... naron a Kadich, que retro... batida, dando paso a Shalamar.

Al enfrentar las populares ... sión Day presentó lucha a ... le Va, y aunque ésta opuso ... naz resistencia, no pudo ... que el pupilo del corral Flow derrotara por un pescuezo. Después de no pocos esfuerzos, ... cera a 3|4 de cuerpo se clasificó Shalamar, delante de Bolido. Ultimo llegó Torbellino.

Floria Tosca, muy bien medida por Donoso, domina a Capri, en la 6.a carrera. Más atrás Vía Triunfal y Bucólica.

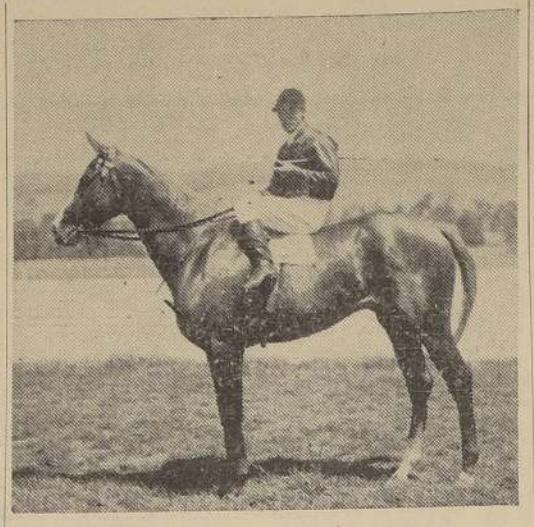

Villagrán, por Harold y Fechoría, que salió de perdedores. Pertenece al Corral Ebeache y lo condujo Agustín Gutiérrez.

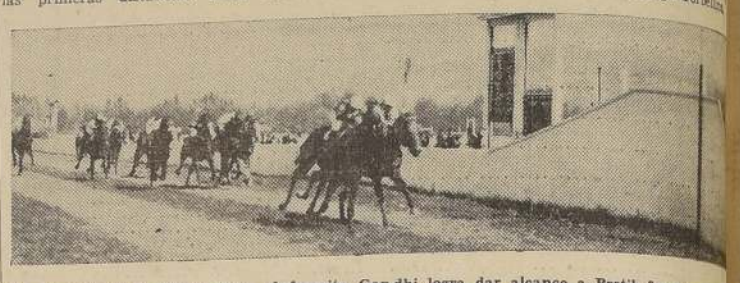

En atropellada de última hora, el favorito Gandhi logra dar alcance a Pretil, 3.a Flaga y cuarto, Nordello.

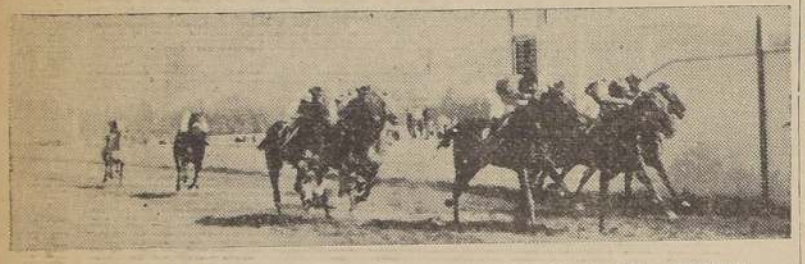

En estrechísimo final Austria Hungría se impone sobre René Adorée, Saida y Pocholita.

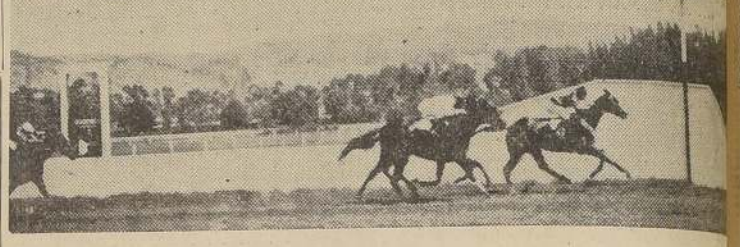

Villagrán, sale de perdedores, al imponerse sobre Bachiller y Hucha, que empatan el segundo lugar.

Dividendos abonados ayer en Viña

1.a CARRERA

Ganador de Villagrán	$ 9.30
Placé de Id.	5.70
Id. de Bachiller	7.10
Id. de Hucha	10.10

2.a CARRERA

Ganador de Far West	$ 12.00
Placé de Id.	9.10
Id. de Chirolero	32.70
Id. de Barrymore	35.00

3.a CARRERA

Ganador de Choshuenco	$ 25.90
Placé de Id.	9.10
Id. de Reñaca	27.30
Id. de Westfalia	7.40

4.a CARRERA

Ganador de Gandhi	18.40
Placé de Id.	9.10
Id. de Pretil	11.80
Id. de Flaga	10.50

5.a CARRERA

Ganador de A. Hungría	$ 79.00
Placé de Id.	21.90
Id. de René Adorée	15.30
Id. de Saida	15.60

6.a CARRERA

Ganador de Floria Tosca	$ 16.70
Placé de Id.	10.90
Id. de Capri	14.10
Id. de Vía Triunfal	12.40

7.a CARRERA

Ganador de Imp	$ 21.00
Placé de Id.	8.60
Id. de Tiyen	17.80
Id. de Sokol	8.30

8.a CARRERA

Ganador de Natoca	$ 15.50
Placé de Id.	7.10
Id. de Suecia	14.10
Id. de Marlene	18.20

9.a CARRERA

Ganador de Blasco	$ 78.90
Placé de Id.	21.10
Id. de P. Azul	8.80
Id. de Puntillano	9.80

10.a CARRERA

Ganador de Vision Day	$ 19.90
Placé de Id.	8.70
Id. de Como le Va	16.80
Id. de Shalamar	11.50

Vendemos

Bonito Sitio Esquina

En Avenida Irarrázaval, próximo a Avda. Manuel Montt, 1,500 metros cuadrados, con buenos cierros, apropiado para edificación de renta.

Hudson y Cía. Ltda.

MORANDE 251

CASA BLANCO y NEGRO

SAN DIEGO 412 - TELEF. 86666

Ni izquierda, ni derecha: mí economiza dinero.

YES, YES, YES: MI BLANCO; MI NEGRO

Ternos sobre medida, casimir IMPORTADO, legítimos, colores de alta fantasía.

RECLAME, $ 340.—

Ternos sobre medida, casimir nacional, larga duración, colores de gran novedad.

RECLAME, $ 240.—

Gran surtido de pantalones, desde $ 49.

Hechuras de ternos sobre medida, forro de alpaca, materiales de 1.ª calidad, $ 160

CABALLERO: NO PAGUE LUJO EN EL CENTRO, NO BOTE SU DINERO; ECONMICE.

Ordene su traje en esta Sastrería, que se distingue por su puntualidad, corte, confección y seriedad.

Casa BLANCO y NEGRO

SAN DIEGO · 412

RESULTADOS GENERALES DE LAS CARRERAS DE AYER (PISTA LIVIANA)

Primera Carrera.— Premio EL CABRO — 1.000 metros.— $ 9.000 al 1.o; $ 1.800 al 2.o, y $ 900 al 3.o.

	G.	P.
1.o VILLAGRAN, 54 kilos, por Harold y Fechoría, del stud Ebeache, jinete, A. Gutiérrez	3703	2141
2.o Bachiller, 54, R. Donoso	1068	758
3.o Hucha, 52, J. Carrasco	303	320
4.o L. Macbeth, 52, F. Santander	401	308
0 Sun Good, 52, P. Flores	237	145
0 Brisca, 50, J. Alarcón	542	279
0 Percalina, 52, C. Rebolledo	69	68
0 Salmarina, 52, J. Zúñiga	714	517
0 Salpimienta, 52, O. Ulloa	46	60
0 Salvatierra, 52, J. Herrera	98	104
	7181	4710

Ganado por pescuezo; los 2.os en empate.
Tiempo: 1 4|5.
Preparador del ganador: Pedro Polanco.
No corrieron: Bee, Magenta y Salviva.

DIVIDENDOS

Ganador de Villagrán	$ 8.20
Id. de Bachiller	6.70
Placé de Id.	5.60
Id. de Hucha	9.10

Segunda Carrera.— Premio SUSANA.— 1.400 metros.— $ 5.500 al 1.o; $ 1.100 al 2.o, y $ 550 al 3.o.

	G.	P.
1.o FAR WEST, con 52 kilos, por Nid d'Or y Piesole, del señor Constancio Silva, jinete J. Carrasco	2761	1663
2.o Chirolero, 45, A. Villarroel	312	200
3.o Barrymore, 49, O. Ulloa	265	250
4.o Insurrecto, 55, R. Olguín	1896	2108
0 Campania, 58, A. Gutiérrez	1642	1087
0 Doña Genara, 49, L. Bravo	126	136
0 Prendusky, 48, F. Santander	75	75
0 La Turena, 49, P. Flores	111	80
0 Macía, 46, R. Hinojosa	69	57
0 Sakuska, 46, E. Canales	1189	928
0 Severa, 46, F. Irigoyen	305	230
0 Viscacha, 44, J. Marchant	126	35
	8879	6919

Ganado por 1|2 pescuezo; el 3.o a 1 1|2 cuerpo.
Tiempo: 1.26 1|5.
Preparador del ganador: Segundo Miranda.
No corrió: Madness.

DIVIDENDOS

Ganador de Far West	$ 12.70
Placé de Id.	8.80
Id. de Chirolero	38.40
Id. de Barrymore	30.10

Tercera Carrera.— Premio BAUL.— 1.400 metros.

1.o CHOSHUENCO, con 57 kilos, por Campanazo y Dorama, del corral Choshuenco, jockey, J. Herrera	2856	1783
2.o Reñaca, 50, P. Flores	806	538
3.o Westfalia, 56, J. Alarcón	3396	2079
4.o Dargelin, 55, R. Donoso	536	535
0 Marcó del Pont, 58, J. M. Baeza	510	238
0 Sandino 58, A. Gutiérrez	705	489
0 Palaca, 57, J. Carrasco	246	165
0 Toronjo, 57, C. Cuevas	323	227
0 El Irack, 56, O. Ulloa	409	282
0 Ganzúa, 56, F. Santander	884	580
0 Tuzla, 56, R. Olguín	623	612
0 Interregno, 55, M. González	913	509
0 Falsada, 54, M. Villena	1710	1202
0 Mad. Angot, 52, E. Canales	270	237
	14187	9514

Ganado por pescuezo; el 3.o a 1 1|2 cuerpo.
Tiempo: 1.26 2|5.
Preparador del ganador: E. Nannucci.
Corrieron todos.

DIVIDENDOS

Ganador de Choshuenco	$ 21.10
Placé de Id.	8.40
Id. de Reñaca	16.40
Id. de Westfalia	8.—

Cuarta Carrera.— Premio EL COCO.— 1.400 metros.— $ 5.500 al 1.o; $ 1.100 al 2.o, y $ 550 al 3.o.

	G.	P.
1.o GANDHI II, con 55 kilos, por Sparus y Ganga, del corral El Salto, jockey, F. Santander	3791	1838
2.o Pretil, 55, A. Gutiérrez	1091	730
3.o Flaga, 51, O. Ulloa	2154	1223
4.o Nordello, 53, L. Navarrete	533	639
0 Royal Saint, 58, J. Carrasco	982	600
0 Onix, 57, R. Donoso	611	459
0 Como se pide, 55, J. Herrera	1021	635
0 Reg.na, 55, J. Zúñiga	3132	2251
0 Saladillo, 55, M. Villena	837	581
0 Huyuyuy, 51, P. Flores	1049	744
0 Gran Hazaña, 48, F. Irigoyen	1118	692
	16369	10362

Ganado por 1|2 pescuezo; el 3.o a 2 cuerpo.
Tiempo: 1.26.
Preparador del ganador: J. E. Bustemante.
Corrieron todos.

DIVIDENDOS

Ganador de Gandhi II	$ 18.30
Placé de Id.	9.50
Id. de Pretil	16.40
Id. de Flaga	11.80

Quinta carrera. — 1.400 metros. — Premio SUSPIRO. — $ 5.500 al 1.o; $ 1.100 al 2.o y $ 550 al tercero.

1.o AUSTRIA-HUNGRIA, con 55 kilos, por Nid d'Or y Gamma, del señor P. Rojas; jockey, J. Carrasco	1113	647
2.o René Adorée 58, R. Donoso	1586	1047
3.o Saida 52, R. Olguín	1719	1416
4.o Pocholita 50, C. Rebolledo	1693	1345
0 Saddle Mackee 58, M. Villena	1331	748
0 Tom Boy 57, A. Gutiérrez	841	575
0 Las Palmas 56, O. Ulloa	2758	2016
0 Larache 55, J. Herrera	1238	955
0 Clameur 54, L. Bravo	3270	1361
0 Royale d'Or 54, J. Zúñiga	2374	1388
	17834	11698

Ganado por 1|2 pescuezo; el 3.o a cabeza.
Tiempo: 1.25 1|5.
Preparador del ganador: J. Cavieres.
No corrió: Lonlazo.

DIVIDENDOS:

Ganador de Austria-Hungría	$ 68.10
Placé de Id.	22.60
Id. de René Adorée	15.90
Id. de Saida	13.00

Sexta carrera. — 1.400 metros. — Premio PACIFICO. — $ 7.000 al 1.o; $ 1.000 al 2.o y $ 900 al tercero.

	G.	P.
1.o FLORIA TOSCA, con 54 kilos, por Nid d'Or y Flama, del señor L. Alvarez C.; jockey R. Donoso	2416	1251
2.o Capri 46, R. Olguín	2110	1114
3.o Vía Triunfal 53, J. Carrasco	2010	1021
4.o Bucólica 46, F. Irigoyen	1882	805
0 Vitelio 62, A. Gutiérrez	2151	793
0 Bronceada 46, E. Canales	2964	1703
0 Fadisea 50, O. Ulloa	7103	3350
0 Epílogo 45, C. Chavez	2664	1179
	23303	11216

Ganado por pescuezo; el 3.o a 1 1|2 cuerpo.
Tiempo: 1.24.
Preparador del ganador: A. Grilli.

DIVIDENDOS:

Ganador de Floria Tosca	$ 23.00
Placé de Id.	13.20
Id. de Capri	14.20
Id. de Vía Triunfal	15.00

Séptima carrera. — 1.900 metros. — Premio CUERPO DE BOMBEROS DE VALPARAISO. — $ 10.000 al 1.o; $ 2.400 al 2.o y $ 1.200 al tercero.

	G.	P.
1.o IMP con 55 kilos, por Lord Wembley e Iniranza, del señor E. Bouquet, jockey J. Carrasco	3234	1550
2.o Tiyen 47, F. Irigoyen	1107	637
3.o Sokol 56, M. Villena	4561	2389
4.o Cantemir 52, J. Zúñiga	3140	1612
0 Chusco 56, A. Gutiérrez	333	217
0 Cateador 55, J. Morales	4523	1932
0 Haviland 53, E. Canales	4638	1819
0 Fricadell 52, R. Olguín	1322	959
	22934	11123

Ganado por cabeza; el 3.o a 1 cuerpo.
Tiempo: 1.57 1|5.
Preparador del ganador: D. Sandoval.

DIVIDENDOS:

Ganador de Imp	$ 30.10
Placé de Id.	10.90
Id. de Tiyen	17.90
Id. de Sokol	8.40

Octava carrera. — 1.400 metros. — Premio GUINDO. — $ 5.500 al 1.o; $ 1.100 al 2.o y $ 550 al tercero.

	G.	P.
1.o NATOCA, con 53 kilos, por Citoyen y La Natila, del corral Adeline, jockey R. Olguín	6566	2635
2.o Suecia 47, F. Irigoyen	1682	980
3.o Marlene 55, A. Gutiérrez	1190	749
4.o Pendenciero 55, O. Ulloa	3234	1723
0 La Marsellesa 58, M. González	178	200
0 Pravia 57, J. Herrera	2145	1447
0 Carlos Martel 54, L. Bravo	796	336
0 Campolindo 53, J. Alarcón	3754	1298
0 Baby Mine 51, P. Flores	1416	672
0 Prescura 51, F. Santander	789	598
0 Happiness 51, E. Canales	1517	881
	1685	902
	24901	12423

NOTA.— Ganó Suecia y fué distanciada al 2.o lugar.
Ganado por cabeza; el 3.o a cabeza.
Tiempo: 1.25 2|5.
Preparador del ganador: P. Polance.
No corrieron: Zane Grey y Martín Pescador.

DIVIDENDOS:

Ganador de Natoca	$ 16.90
Placé de Id.	8.90
Id. de Suecia	15.50
Id. de Marlene	18.70

Novena carrera. — 1.900 metros — Premio PELLIN. — $ 7.000 al 1.o; $ 1.400 al 2.o y $ ... al tercero.

1.o BLASCO con 56 kilos, por Maidstone y La Niña, del corral Los Tres	1347	49
Jockey P. Flores	4879	2...
2.o Príncipe Azul 48, E. Canales	3470	1...
3.o Puntillano 48, F. Irigoyen	2559	1...
4.o Picoltué 51, O. Ulloa	1954	1...
0 Henares 60, A. Gutiérrez	3031	1...
0 Florecida 58, J. Zúñiga	2256	1...
0 Clavel Rojo 53, R. Olguín	2961	1...
0 Atrevido 51, F. Santander	161	
0 Tántalo 44, A. Villarroel	22353	10...

Ganado por cabeza; el 3.o a 3|4 de cuerpo.
Tiempo: 1.57 4|5.
Preparador del ganador: D. Sotomayor.
No corrieron: Gandhi II, Pravia y Westfalia.

DIVIDENDOS:

Ganador de Blasco	$ 61.20
Placé de Id.	20.50
Id. de Príncipe Azul	7.10
Id. de Puntillano	10.70

Décima carrera. — 1.400 metros. — Premio CUATRO REMOS. — $ 6.000 al 1.o; $ 1.200 al 2.o y $ 600 al tercero.

	G.	P.
1.o VISION DAY, con 55 kilos, por Noctovisión y Vitamina del corral Flow jockey R. Donoso	4595	1...
2.o Como le Va 51, R. Olguín	2087	
3.o Shalamar 51, J. Zúñiga	4294	1...
4.o Bolido 55, O. Ulloa	2505	1...
0 Torbellino 60, J. M. Baeza	795	
0 Bola de Oro 55, E. Rebolledo	1479	
0 Betty Boop 54, M. Villena	2701	
0 Kadich 54, J. Carrasco	2871	1...
0 Tat-Ata 54, J. Alarcón	1853	
0 Maritza 52, E. Canales	1189	
0 Diosa 49, F. Santander	2852	1...
0 Mastuerzo 49, P. Flores	1090	
	27422	1...

Ganado por pescuezo; el 3.o a 3|4 de cuerpo.
Tiempo: 1.24 2|5.
Preparador del ganador: A. Grille.
No corrió: Pampadunguera.

DIVIDENDOS:

Ganador de Visión Day	$ 25.90
Placé de Id.	9.50
Id. de Como le Va	13.40
Id. de Shalamar	6.40

Ofertas ESPECIALES para
COLEGIALES

DELANTALES blancos en buen lienzo inglés, desde ..... $ 19.80
DELANTALES negros de satín, desde $ 35.--
CHALECOS azules para uniformes, desde $ 39.80
UNIFORMES reglamentarios en tela de pura lana, confección esmerada, desde $ 75.--
UNIFORMES en sarga inglesa, desde.. $ 115.--
OVERALLS con mangas para niños, desde ..... $ 19.50
GUARDAPOLVOS en brin de hilo, desde $ 44.--
TRAJES en franela plomo, de pura lana, desde ..... $ 125.--
TRAJES en casimir azul, importado, desde ..... $ 198.--

"A LA VILLE DE NICE"
HUERFANOS ESQ. AHUMADA

DE EDUCACION

Juntas Locales de Bienestar Estudiantil funcionarán en las Escuelas Universitarias

Beneficios que otorgarán al alumnado y personas que las integrarán. — Circular del Rector de la Universidad de Chile, señor Juvenal Hernández. — Otras actividades educacionales

El Rector de la Universidad de Chile, señor Juvenal Hernández, ha enviado la siguiente comunicación a los directores de las diversas escuelas universitarias, dándole las instrucciones del caso relacionadas con la asistencia económica al alumnado de dichos planteles educacionales:

"Señor Director:

Con motivo de la iniciación del período escolar y en relación con las actividades de la matrícula, se servirá Ud. tener en cuenta lo siguiente:

JUNTAS LOCALES DE BIENESTAR ESTUDIANTIL.— Para la debida atención de estos servicios, funcionarán en las diversas Escuelas de la Universidad, Junta Locales de Bienestar.

Cada Junta Local estará formada:

a) Por el Director de la Escuela que la presidirá;

b) Por dos profesores, designados por el Director;

c) Por el presidente del Centro, afiliado a la Federación de Estudiantes de Chile, y

d) Por el presidente del Centro Deportivo, dependiente del Club Deportivo de la Universidad de Chile.

Cuando las instituciones estudiantiles a que se refieren las letras c) y d) del inciso anterior no se hayan organizado, el Director de la Escuela designará los representantes del alumnado.

La visitadora social de la Escuela desempeñará las funciones de secretaria de la Junta.

Para usar de los servicios y disfrutar de los beneficios de Bienestar Estudiantil se requiere:

a) Ser chileno;

b) Hallarse matriculado en una Escuela Universitaria o anexa de la Universidad de Chile, y

c) Tener la calidad de alumno regular.

El Rector de la Universidad podrá autorizar a los estudiantes extranjeros para disfrutar de los beneficios y usar de los servicios de Bienestar, previo informe del Jefe de la Sección.

Sólo se consideran extranjeros para los efectos de estos Reglamentos, los estudiantes de nacionalidad extranjera incorporados a la Universidad de Chile en virtud de resoluciones del Consejo Universitario previa la revalidación de estudios a que se refiere el Art. 13 del Reglamento General de Matrícula.

Los servicios de Bienestar Estudiantil no serán gratuitos y los beneficios en dinero se entenderán concedidos en calidad de préstamos.

Los beneficios que, a título de asistencia económica, otorga la Universidad son:

a) Exención del pago de los derechos de matrícula;

b) Concesión de becas, y

c) Concesión de subsidios por una sola vez.

Los estudiantes que se interesen por obtener cualquiera de estos beneficios los solicitarán por escrito del Director de la Escuela a la que pertenecen, quien someterá las peticiones a la consideración de la Junta Local de Bienestar.

Corresponde a la Junta Local calificar los méritos de los peticionarios, lo que siempre se hará sobre la base de un informe económico social de la visitadora.

Verificada la calificación, se elevarán los antecedentes al Rector para su resolución.

Además de las calidades generales que debe reunir, según dijimos, un estudiante que desee usar de los servicios o disfrutar de los beneficios de Bienestar, los que pretedan algún beneficio económico deberán haber observado buena conducta, haber cursado con provecho sus estudios, y acreditar insuficiencia económica.

El hecho de hallarse el estudiante afectado por una medida disciplinaria impuesta por autoridades universitarias y hasta un año después de su cumplimiento lo inhabilita para solicitar la asistencia económica de Bienestar Estudiantil.

Tratándose de exenciones del pago de los derechos de matrícula, se entiende que el candidato cumple con los requisitos relativos al buen aprovechamiento en sus estudios cuando no tienen la calidad actual de repitente.

El candidato a beca cumple con dichos requisitos cuando el promedio de las votaciones obtenidas en el año anterior es igual a la nota cinco de la escala de uno a siete o a la nota equivalente a cinco si se emplea otro sistema de calificaciones.

Quedan dispensados de probar su insuficiencia económica los miembros del personal y los hijos de los miembros del personal de la Educación Primaria; los estudiantes que reciban subsidios de las Ligas Protectoras de Estudiantes y los profesores de los Liceo Nocturno gratuitos.

Se eximirán del pago de los derechos de matrícula uno de cada tres hermanos que se matriculen en la Universidad.

En casos excepcionales podrá la Junta Local proponer la Rector que se condone el pago del 50 o|o de los derechos de matrícula. El total de las exenciones de uno y otro tipo no podrá exceder del 20 o|o de los estudiantes presentados a examen el año anterior.

El beneficio de la beca consistirá en subsidios en efectivo o en la concesión de ocupar vacantes en los pensionados universitarios que designe Bienestar. Las becas se entenderán concedidas por un período escolar: abril a diciembre inclusive de cada año y se pagarán por mensualidades vencidas e iguales. El monto de los subsidios se calculará de tal modo que el estudiante pueda subvenir con él a las necesidades propias de su calidad de estudiante universitario.

En situaciones de emergencia en general y especialmente en el caso de expensas fúnebres, Bienestar acordará un subsidio extraordinario que no podrá exceder de $ 300.

Estos beneficios no alcanzan a los candidatos a alumnos de la Universidad."

ESCUELA VOCACIONAL PROVIDENCIA.—Se encuentra abierta la matrícula de este plantel educacional ubicado en Providencia casi esquina de Román Díaz.

En el presente año funcionará, por primera vez, un curso de sastrería infantil.

La dirección de la escuela, por su parte estudia la posibilidad de proporcionar almuerzo a las alumnas, lo que, unido a la ayuda prestada por la Municipalidad de Las Condes, que costeará el pasaje en góndola, de ida y vuelta de las alumnas residentes de Vitacura, Apoquindo, Lo Barnechea y San Enrique, facilitará la afluencia de educandas.

CONFERENCIA DEL SEÑOR CHARLES MILLET. — El viernes próximo, a las 19 horas, se efectuará en el Instituto de Periodistas, la conferencia del abogado y catedrático francés señor Charles Henry Millet, la que versará sobre "La juventud contemporánea de Francia". El señor Millet será presentado por la directora del Instituto, doña Valentina Ruiz.

Cursos de francés.—El lunes 15 se iniciará en el Instituto de Periodistas, el curso de francés a cargo del profesor señor Charles H. Millet. La matrícula se encuentra abierta diariamente de 11 a 12 y de 16 a 19 horas.

Se encuentra abierta también la matrícula para los cursos de taquigrafía, los cuales se iniciarán una vez que se complete el número necesario de alumnos.

VACANTES EN EDUCACION PRIMARIA.— Llámase a concurso para proveer los siguientes cargos vacantes:

Direcciones de escuelas de 2.a clase: N.o 13, mixta, Talcahuano, Av. Cementerio.

Direcciones de escuelas de 3.a clase: N.o 34, mixta, Curicó, Monterilla, Teno; N.o 27, mixta, La Laja, Cañicura, Quilleco; N.o 10, mixta, Parral, Perquilauquén; N.o 137, mixta, Llanquihue, Fresia (Creación).

Plazas de profesores: N.o 29, mixta, Melipilla, Naltahua; N.o 13, mujeres, Puerto Varas, Tegualda; N.o 6, mujeres, Villarrica, Gorbea; N.o 41, hombres, Temuco, Cunco; N.o 135, mujeres, Valparaíso, San Fco. de Limache.

Profesora especial de Economía Doméstica para escuelas de Peñaflor, Talagante, Malloco, Isla de Maipo y Cisterna; bibliotecaria para la Escuela Normal de Angol.

Los interesados por estos cargos vacantes deberán presentar sus solicitudes y antecedentes a los señores inspectores provinciales o a la Dirección General del Servicio, antes del 24 del presente. Las propuestas de los señores inspectores serán consideradas conjuntamente con las peticiones que formule el personal directamente a la superioridad.

ESCUELA DE BELLAS ARTES.—Está abierta la matrícula en la Escuela de Bellas Artes (Parque Forestal), de 10 a 12 y de 15 a 17 horas, en la Inspectoría.

La prueba de aptitudes para los nuevos alumnos matriculados hasta la fecha, tendrá lugar el martes 9 del presente, a las 11 horas.

Se despidieron de S. E. Jefes de la aviación que irán a Europa

La misión que preside el general Aracena partirá el miércoles a Buenos Aires para seguir a Hamburgo en el "Cap Arcona"

A medio día de ayer, fué recibida en audiencia especial por S. E. el Presidente de la República, la misión de jefes de la Fuerza Aérea que irá a Europa a adquirir aviones modernos para nuestra aviación militar.

Asistieron a esta audiencia, el General del Aire don Diego Aracena, que preside la misión especial, y los jefes señores: Comandante de Escuadrilla don Julio Maldonado; Comandante de Escuadrilla don Galvarino Molina; Capitán de Bandada, don Luis Moss; Teniente 1.o Ingeniero don Alejandro Schwerter; y Teniente Contador, don Vicente Alzérreca. Acompañó a la delegación el Jefe de la Casa Militar de la Presidencia, Comandante, señor José Jara Concha.

El General Aracena informó detalladamente a S. E. de diversos pormenores del plan de adquisiciónes para nuestra Fuerza Aérea que la delegación cumplirá en Europa y el itinerario que seguirá en su visita a los centros productores de aviones más importantes de Europa.

S. E. departió cordialmente con todos y cada uno de los miembros de la delegación, a todos los cuales deseó un feliz viaje y a quienes expresó su confianza en el éxito de su misión.

EL MIERCOLES A B. AIRES

La delegación que preside el General señor Aracena, partirá el próximo miércoles, en avión, a Buenos Aires, donde se embarcará con destino a Hamburgo, en el Cap. Arcona.

SELLO DE CALIDAD
CIGARRILLOS
NAPOLEON
COLECCIONE LAS SERIES DE INTERESANTES FOTOGRAFIAS

Una amplia y hermosa avenida unirá la Plaza Italia con la nueva Estación Ñuñoa

En esta gran obra se invertirá diez millones de pesos

Serán suprimidas tres estaciones

Por ley de la República, antes de seis meses, deberán ser suprimidas la estaciones de Providencia, Ñuñoa y Santa Elena y levantadas las líneas de ferrocarril que las sirven. En esta misma ley se consultan los fondos necesarios para la construcción de una nueva estación Ñuñoa.

FORMACION DE UNA GRAN AVENIDA

Los terrenos de propiedad de los ferrocarriles del Estado, del ferrocarril del Llano de Maipo, y los terrenos particulares necesarios, serán expropiados para la construcción de una amplia y hermosa avenida que seguirá el actual trazado de la línea y unirá la Plaza Italia con la futura estación Ñuñoa. Asimismo serán expropiados los terrenos necesarios para el ensanche o prolongación de las calles en la zona de acceso a la línea; entre la Plaza Italia y la avenida Providencia por el norte; la prolongación de la calle Santiago, por el sur; la avenida General Bustamante por el oriente; y la calle Villa María o Carnicer y su prolongación hacia el sur, por el poniente.

SE INVERTIRAN 10 MILLONES

Se ha autorizado al Presidente de la República para contratar uno o varios empréstitos internos que produzcan la suma de $ 10.000.000, para la realización de las obras mencionadas.

La construcción de la nueva estación de Ñuñoa será ejecutada por el Departamento de Ferrocarriles de la Dirección General de Obras Públicas y la construcción de parques y obras de urbanización serán realizadas por las Municipalidades de Santiago, Ñuñoa y Providencia.

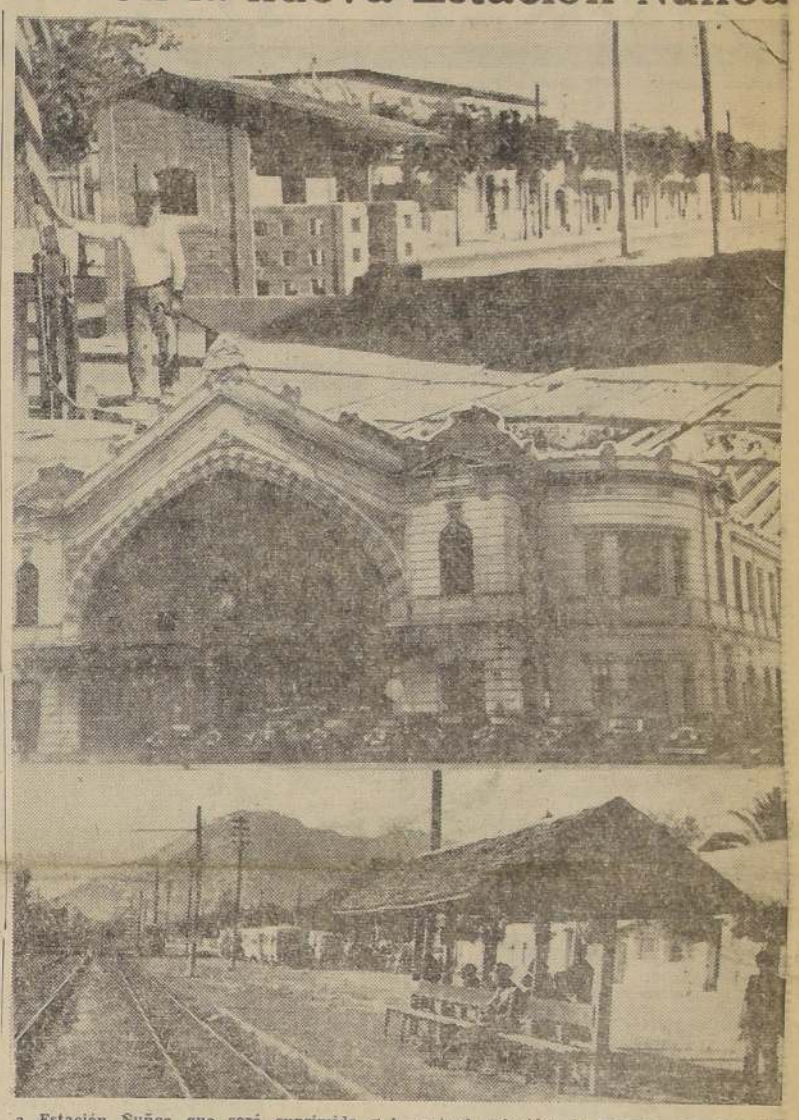

La Estación Ñuñoa que será suprimida y la actual estación de Pirque.—La Avenida Bustamante que será transformada

NO PREGUNTE POR QUE LE HAN SERVIDO REX

Cuando Ud. pide un Ginger-Ale y le sirven Rex, no tiene para qué preguntar el por qué de esta preferencia sobre tantas otras marcas. Rex, ha sido elaborado de legítima raíz de gengibre y sólo se entrega al consumo del público después de un reposo de ocho meses, de ahí ese sabor unido, delicioso y refrescante.

REX el Ginger-Ale de alta calidad.
COMPAÑIA CERVECERIAS UNIDAS
CADA TAPA TIENE SU VALOR

EFECTAS LAS DOS PELICULAS TOMADAS POR SEC. TURISMO

El Director Gerente de la Panagra, señor Roberto Dagnino ha comunicado al Ministerio de Fomento que el señor James Fitzpatrik, que ha venido a Chile especialmente contratado por la Metro Goldwyn Mayer para tomar películas de nuestro país, dice que las dos películas de los Servicios de Turismo tomadas por el señor Egidio Helas, son perfectas.

Estima que cualquier técnico que viniera a filmarla tendría que permanecer en Chile por lo menos un año, para hacerlas parecidas.

En atención a la alta calidad de dicho meteial, desea que se le presten los negativos para sacar parte de ellos y agregar, los a la película general de Chile que, la Metro Goldwyn Mayer, va a exhibir en los Estados Unidos.

Esta petición ha sido acogida favorablemente por los Servicios de Turismo del Ministerio de Fomento.

DESEA SABER DE LA Sra. CARMEN ATENAS

En la tarde de ayer llegó hasta nuestras oficinas la señora María Fuentes Atenas, quien nos manifestó que venía a solicitar, por intermedio de las columnas de "LA NACION", noticias acerca del domicilio de su tía doña Carmen Atenas vda. de Alcalde.

Agradecerá que cualquier dato que se tenga al respecto le sea comunicado a su domicilio San Diego 2482.

CLINICAS QUIRURGICAS EUROPEAS VISITARA EL DOCTOR ILABACA LEON

El Dr. don Luis Ilabaca León, Jefe de Clínica Quirúrgica de la Escuela de Medicina y Jefe de Clínica de Cirugía General de la Escuela Dental, se dirigirá la próxima semana a Europa, donde va en comisión de Gobierno realizará diversos estudios científicos.

El Dr. Ilabaca León estudiará la organización de las Clínicas Quirúrgicas de Alemania, Francia, Italia, Austria y Suiza, y la organización de las clínicas quirúrgicas odontológicas en los países nombrados.

EL PALACIO DE LA CONFECCION
INICIA LA TEMPORADA CON UNA FORMIDABLE
Liquidación

TRAJES para jóvenes, desde el bajo precio de.. .. .. $ 104.90
TERNOS para caballeros, en todas las medidas, casimires de lana rebajados a.. .. .. .. $ 149.80
TERNOS en fino casimir nacional, gran surtido de colores, rebajados a .. .. $ 180.00
TERNOS de medida en casimires nacionales azul o café listado, rebajados a.. .. .. $ 200.00
TERNOS de medida en finos casimires nacionales, gran variedad de colores, rebajados a.. .. .. $ 280.00
TRAJES para niños, la primera edad (5 años), con refajo, desde el bajo precio de.. $ 49.80
PANTALONES de casimir forrados en lienzo. La primera edad (5 años).. .. .. $ 21.00
ABRIGUITOS con jockey, confeccionados en fino casimir de lana. La primera edad (2 años).. .. .. $ 65.00
ABRIGOS para jovencitos, desde.. .. .. $ 165.00
CASIMIRES nacionales en colores azul o café listado, el metro a.. .. .. $ 30.00
CASIMIR azul importado, rebajado, el metro a.. $ 65.00

SE RECIBEN HECHURAS FINAS EN LOS MAS FINOS MATERIALES, CORTE IRREPROCHABLE, ATENCION ESMERADA.

ESPECIALIDAD EN CONFECCIONES DE MEDIDA Y UNIFORMES

NOTA.—Los pedidos de provincias se despachan en el día contra reembolso. Escriba a CASILLA 140.

584 - BANDERA - 584
CASILLA 140 TELEF. 60534

REPARACIONES DE AUTOMOVILES

Las mejores son efectuadas en la Fábrica Giovinazzi, quien cuenta con todos los elementos más modernos para la ejecución de los trabajos.

Fábrica "GIOVINAZZI"
C. WALKER 70. ESQ. SANTA MARIA
Telf. 89386 -- Casilla 3821.

CADA DIA QUE PASA

se ve más claro el triunfo de nuestras ofertas en artículos para el hogar.-Hoy hacemos ofertas especiales

Para COLEGIALES

LAPICES de color, con 12 lápices	$ 2.80
CAJAS PINTURA acuarela	$ 9.60
CAJAS para guardar sandwich	$ 12.80
ESCOBILLAS para ropa, desde	$ 3.40
ESCOBILLAS para pelo, desde	$ 5.40
ESCOBILLAS para zapatos, desde	$ 2.40
VASOS para beber, de aluminio	$ 3.80
VASOS para beber, de niquel	$ 6.90
SERVICIOS cubierto 4 piezas	$ 19.80

SURTIDO COMPLETO EN TEXTOS DE ESTUDIO, CUADERNOS, LAPICES, GOMAS, BOLSONES, ETC.

Para su HOGAR

TAZAS PARA TE, acanaladas, porcelana	$ 4.40
PLATOS porcelana blanca, reforzados	$ 4.50
COPAS con grabado, para vino, desde	$ 1.50
BOTELLAS velador, desde	$ 3.40
JUEGOS 5 cacerolas, marrón, desde	$ 78.00
JUEGOS de 4 cacerolas, aluminio importado, desde	$ 108.00
SERVICIOS copas 51 piezas, tallados, desde	$ 128.00
SERVICIOS copas 75 piezas, modernos, desde	$ 325.00
SERVICIOS frutas, porcelana, 7 piezas, desde	$ 48.00
SERVICIOS cuchilleria cromo, 84 piezas, desde	$ 398.00

DESCUENTOS ESPECIALES PARA INSTITUCIONES DE ENSEÑANZA Y COLEGIOS. ATENDEMOS PEDIDOS DE PROVINCIAS CONTRA REEMBOLSO.

FERIA DE MENAJE. - PUENTE ESQUINA CATEDRAL

EL ESTADO Y LA CULTURA

Declaraciones fundamentales de Adolf Hitler

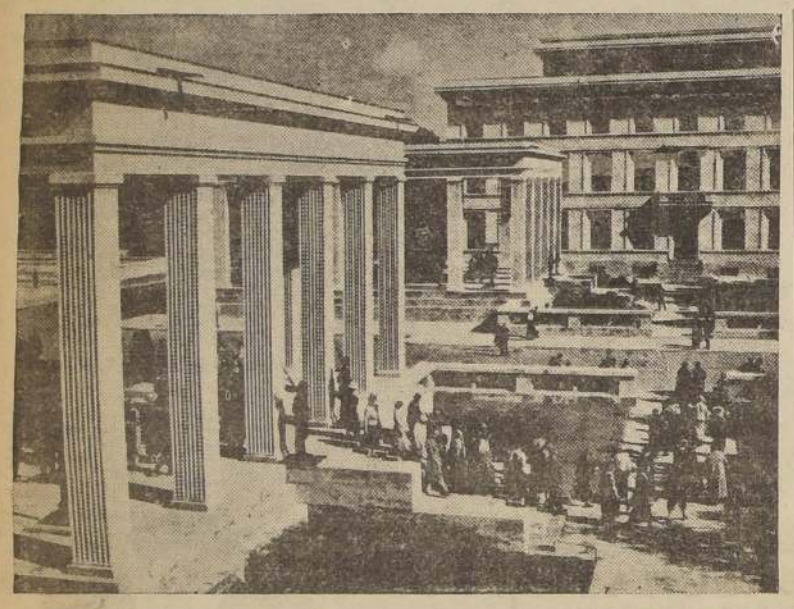

Obras monumentales del Tercer Reich: Los templos de honor a los caidos en la lucha por una patria mejor, en la Konigsplatz de Munich

En el Teatro de la Opera de Nuremberg dirigió el canciller-presidente a los asambleistas del Partido una alocución sobre el valor estatal de la cultura y el valor cultural del Estado que, en su argumentación histórica y política, ofrece ordenados con perfecta lógica los fundamentos ideológicos del movimiento socialista nacional alemán. Transcribimos a continuación un extracto de la primera parte del discurso, en que el ilustre estadista expone las premisas filosóficas de sus conclusiones políticas.

Nos hallamos en medio de una de las más transcendentales crisis espirituales que se registran en la historia. La solución de esta crisis no surge de una vez y en todas partes al mismo tiempo sino que es resultado de acciones aisladas e independientes en el espacio y en el tiempo a pesar de que muestren conexión en su contenido, ya que el carácter internacional de los acontecimientos está condicionado por la internacionalidad de las causas y de las energías en acción. Así como todas las grandes luchas de la historia sólo se deben al instinto de conservación y al impulso de vida de pueblos determinados, así también la tensión actual está condicionada por los objetivos de vida y de combate de ciertas razas, que conmueven el orden universal que nos parece incontrastable en la estructura de los organismos nacionales y de las circunstancias de su ambiente. Pero son muy pocos los hombres que actúan o a quienes afectan los acontecimientos que están conscientes de las razones profundas de la evolución, reconociendo en el sucederse de los actos etapas progresivas de la acción de un único drama.

Hace ciento cincuenta años sorprendió al mundo la revolución francesa y fué agitado terriblemente por sus hechos extraordinarios. De aquel caos surgió un genio militar que se precipitó sobre la Europa ya disgregada interiormente por la idea revolucionaria que le había precedido. En aquel período quebráronse muchos tronos y desaparecieron muchas dinastías. Pocos decenios después surcan nuevas llamas el continente europeo. Del país que había proclamado la libertad, la igualdad y la fraternidad procede una nueva ola revolucionaria que amenaza la existencia de los demás Estados. Y otra vez se desmoronan dinastías, se transforman más Estados de anticuado régimen político autoritario convirtiéndose en democracias aparentes. No obstante, cuanto más desaparece la santidad de los antiguos principios, mayor es el desorden en que está sumida Europa. Estados mueren y Naciones nacen. Viejas naciones envejecen y se resquebrajan y bajo apariencias socialistas se manifiestan a nuestra vista los elementos fundamentales raciales de los pueblos y empiezan a luchar entre sí todas las clases, como hicieron en la época de su integración estatal primera.

El desbarajuste de la evolución política se traslada a la economía. Quien había sido siervo secular se convierte en amo. En el sistema capitalista trata de elevarse el medio subordinado a fin absoluto y contribuye, en el curso de esta perturbación de un desarrollo orgánico, a crear la causa de otras perturbaciones. Un poder aparentemente impersonal interviene en el destino de los pueblos. Al anciano Moltke con triste previsión, le pareció ver acercarse el tiempo en que los ejércitos serían llevados a la batalla para defender intereses puramente económicos. Un comité norteamericano de investigación ha revelado la verdad del anacronismo genial del gran mariscal. Esta guerra sin sentido destruye los pueblos y crea los supuestos de nuevos desmoronamientos en todos los dominios de la actividad humana cultural y económica.

Hace decenios que turban gravísimas luchas sociales la vida de los pueblos; se suceden las revoluciones y mientras aquí está reunida la comunidad de nuestro pueblo, en otro país se destruye y desgarra la solidaridad nacional de un antiguo y noble país. Todos estos sucesos que parecen casuales y aislados serán comprendidos un día como el transcurso obligado de una acción política homogénea.

La mayor parte de los actores no se dan cuenta de esta ilación histórica y no pueden distinguir el fenómeno histórico re-

(PASA A LA PAGINA 33)

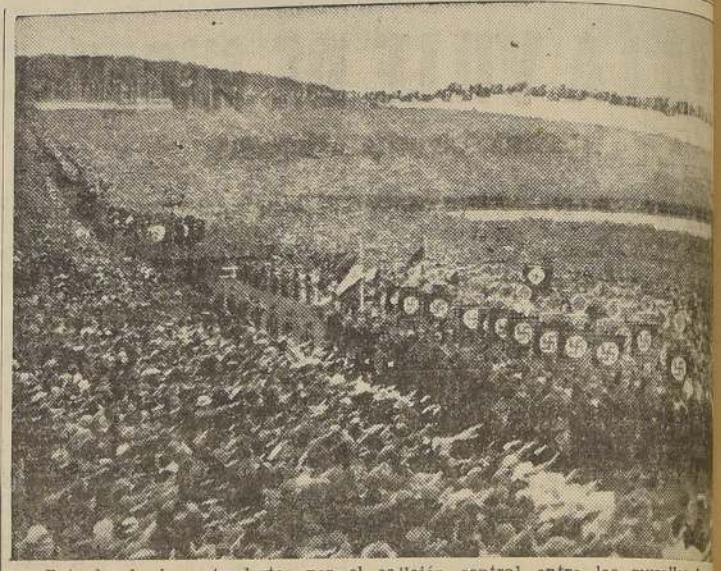

Entrada de los estandartes por el callejón central entre las murallas [illegible] en la cuesta del Bückeberg, donde se reunieron alrededor de un millón de [illegible] sinos y ciudadanos de todas las comarcas de Alemania.

BADE, ALBERTZ Y CIA. LTDA.

EMPRESA CONSTRUCTORA

AGUSTINAS 925. - SANTIAGO

OFICINA 628. — TELEF. 84386.

Una Cámara ZEISS IKON

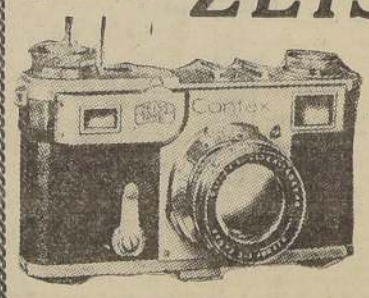

Es el mejor compañero para su viaje

EN VENTA EN TODAS LAS CASAS DEL RAMO

Representante:

W. REICHMANN, (antes Zimmer y Cía.)

CASILLA 3124 BANDERA 172

DE TRABAJO

Facilidades para los obreros de bahía pide el Ministro del Trabajo

Solicita al M. de Defensa que en las faenas de carga y descarga, no trabaje el personal de las naves, salvo en los casos contemplados en el Código del Trabajo

Hace algunos días la Inspección General del Trabajo, envió al Ministerio del ramo una nota en la cual expresa que algunos sindicatos de obreros de bahía, han manifestado que observan con desagrado el hecho de que los capitanes de naves mercantes, efectúan faenas de carga o descarga, con tripulantes de los departamentos de máquinas, cámara, cubierta, y hasta con oficiales; con lo que se les priva de trabajar en las faenas que le corresponde, en virtud de la matrícula que poseen, por cuyo motivo piden la derogación del artículo pertinente del reglamento general de policía marítima, que faculta a los capitanes de naves para ocupar su personal en las faenas mencionadas.

Con este motivo, el Ministro del Trabajo, don Roberto Vergara Donoso, ha enviado un oficio a su colega de Defensa en el cual le manifiesta que la situación denunciada por los obreros de bahía fué comprobada por la comisión especial que visitó los puertos del norte.

Agrega el Ministro que con la aplicación limitada del artículo que se pide su derogación, tal como lo dispuso la comisión referida, de que solo el personal de cubierta puede trabajar en la movilización de carga, se reducen los efectos económicos y de cesantía que produce el artículo en cuestión, en los obreros marítimos de bahía.

Más adelante, el señor Vergara Donoso solicita a su colega de Defensa que se instruya a los capitanes de puerto del litoral, en el sentido de que fiscalicen la aplicación del artículo 22 del reglamento general de policía marítima en armonía con los dispuesto en el inciso 3.o del artículo 161 del reglamento de trabajo a bordo, como también que en los puertos de matrícula no se permita que en el contrato de embarco, que se firma ante la autoridad marítima, se agreguen clausulas en que se establezca que el personal de máquina y cámara deberá trabajar en faenas de carga y descarga, salvo en los casos de excepción señalados en el Código del Trabajo.

CONSTITUCION DE SINDICATOS

El Ministerio del Trabajo ha declarado constituído los siguientes sindicatos:

Profesional de Empleados Particulares de Tocopilla; Industrial de Operarios de la Fabrica de Cigarrillos Piccardo & Cía Ltda. de Talca y Sindicato Profesional de Empleados de Teatro y Compañías Cinematográficas de Santiago.

General don Carlos Fuentes R., parte el miércoles al Chaco

Va a integrar la Comisión Internacional de Límites

El miércoles próximo, se dirigirá, en avión, al Chaco, el general señor Carlos Fuentes R., con el objeto de integrar la Comisión Internacional de Límites.

Como se sabe, esa Comisión está formada por militares representantes de cada uno de los países que sirvieron de mediadores en el conflicto entre Bolivia y Paraguay, y tiene por misión la de fijar los límites fronterizos definitivos entre ambos países, en la región en litigio.

Los precios del pescado y mariscos

Fueron fijados por la Dirección de Pesca y Caza

Por resolución de la Dirección de Pesca y Caza se fijaron los siguientes precios máximos para la venta de los pescados y mariscos en Santiago y que regirán durante semana comprendida entre el 8 y el 14 de marzo de 1937, inclusive:

		Por mayor	Por menor
Congrio colorado	Kg.	$ 4.20	$ 4.90
Congrio negro	"	1.90	2.30
Corvina	"	3.55	3.80
Corvinilla	"	1.60	2.00
Lisa	"	3.30	3.60
Róbalo	"	2.05	2.50
Lenguado	"	3.20	3.80
Cabrilla	"	1.20	1.60
Vieja	"	1.70	2.00
Cabinza	"	1.20	1.60
Pejegallo	"	1.30	1.60
Blanquillo	"	1.55	1.80
Tollo	"	1.05	1.30
Sierra	"	1.00	1.40
Pescada chica espinel	c|u.	0.30	0.40
Pescada grande o maltona	Kg.	1.20	1.50
Sardinas	"	1.30	1.80
Anchoas	"	1.30	1.80
Pejerreyes de mar de 1.a clase	Doc.	3.05	3.60
Pejerreyes de mar de 2.a clase	"	2.30	2.60
Machuelos	Kg.	1.20	1.60
Salmón	"	3.45	4.00
Cauques	"	2.95	3.50
MARISCOS			
Locos de 1.a clase	Doc.	7.20	8.40
Locos de 2.a clase	"	3.45	4.00
Machas	"	0.80	1.00
Choritos	Kg.	0.90	1.20
Jalvas de 1.a clase	Doc.	5.30	6.00
Jalvas de 2.a clase	"	4.35	5.00
Erizos de 1.a clase	c|u.	1.00	1.20
Erizos de 2.a clase	"	0.70	0.80
Cholgas	Kg.	0.70	0.80

Estos precios se entenderán por pieza completa. En los casos en que el público haga las compras por kilos y sea necesario trozar o dividir las piezas podrá hacerse el recargo que sigue:

Para la corvina	$ 0.60 en kilo
Para las demás especies	0.20 en kilo

Excarcelación se concedió ayer a Germán Rosende

Bajo fianza hipotecaria de $ 20,000

El Ministro de la Corte de Apelaciones don Ernesto Bianchi Tupper, proveyendo favorablemente en la mañana de ayer, un escrito presentado por la defensa, concedió la excarcelación a Germán Rosende, procesado por el delito de estafa, bajo fianza hipotecaria de $ 20,000 previa consulta a la Corte.

El expediente original será elevado en el día de hoy al Tribunal, para que se pronuncie respecto de la resolución mencionada.

D. MIGUEL VIANCARLOS REGRESO AYER A BUENOS AIRES POR VIA AEREA

A las 7.30 horas de ayer, regresó a su patria el Jefe de Investigaciones de Buenos Aires, don Miguel A. Viancarlos, después de haber permanecido por espacio de doce días en nuestro país.

Concurrieron a despedirlo al puerto aéreo el Director General de Investigaciones, don Waldo Palma; el Prefecto, don Oscar Peluchonneau y otros jefes del servicio.

DE SALUBRIDAD

En todo el país se realizará intensa propaganda sanitaria

La Dirección de Sanidad ha elaborado un plan en este sentido. — Conferencias por radio, boletines y folletos de divulgación

La dirección de los servicios de Sanidad está empeñada en realizar un vasto plan de propaganda sanitario en todo el país y que abarque, así mismo a todas las esferas sociales.

PROPAGANDA POR RADIO

El Asesor Técnico de la dirección de sanidad, doctor don Atilio Machiavello Varas, ha enviado una circular a todos los médicos técnicos del servicio, en la cual les comunica que, de acuerdo con el plan confeccionado por la Jefatura deberán preparar dos conferencias semestrales sobre divulgación sanitaria.

Esta propaganda se hará en gran parte, por radio. Como de preocupación especial de los servicios será la propaganda en las escuelas y en todos los más establecimientos de instrucción. Así mismo la propaganda abarcará los cuarteles, aun los establecimientos comerciales y las oficinas.

FOLLETOS Y BOLETINES

El Departamento de Propaganda de la dirección de Sanidad imprimirá un folleto sanitaria. También se [illegible] folletos de esta naturaleza, los cuales serán repartidos en todo Chile.

En una fecha próxima la Jefatura de Sanidad reunirá a los jefes del servicio a fin de darle instrucciones sobre esta materia.

(DE LA PAGINA 32)

gular de la causa motriz de los sucesos. Muchos creen estructurar la historia con sus decisiones y no son más que piezas en el tablero de un juego cuyo desarrollo y fin desconocen y que les será siempre incomprensible. Hoy, después de dos mil años, advertimos las causas que produjeron la decadencia del mundo antiguo, causas que concurrieron simultánea o sucesivamente durante quinientos años a desquiciar los sólidos fundamentos de la antigua sociedad: el cristianismo y la invasión de los pueblos de oriente. Así se continúa la fuerza como fuerza y persiste la crisis como crisis; una resistencia provoca otra resistencia y nuevas violencias originan nueva resistencia sin que los que actúan en tales circunstancias se den cuenta del verdadero papel que desempeñan.

El camino del hombre del individuo a la familia, al grupo, a la tribu, la estirpe, el Estado, abarca épocas inmensas. En la misma medida que la integración progresiva organizadora de los individuos aumentan la extensión y la magnitud de la obra colectiva. El supuesto de la formación de las colectividades es la superación de la libertad ilimitada del individuo para asumir deberes y cargas en favor de la comunidad. Mientras haya hombres existirá, por tanto, una contradicción entre la aparente libertad ilimitada del individuo y la privación de libertad impuesta en favor de la colectividad. La libertad ilimitada de individuo prohibe la formación de toda amplia colectividad y convierte efectivamente al individuo, en apariencia libre, en objeto inerme de la rudeza de la lucha por la vida. La organización de colectividades de orden superior implica la renuncia de la libertad indisciplinada, pero concede en el marco de la obra común y de la mayor seguridad que ésta hace posible, en nivel de vida superior y más protegido. Tal es el requisito de la cultura humana y de la situación elevada del hombre en el mundo.

Toda tentativa efectuada de realización práctica de la tendencia de libertad individual ilimitada conduce a la anarquía. La integración organizada de los individuos mediante limitación de la libertad del individuo en favor de la organización de una colectividad de orden superior, conduce al Estado. El supuesto y la condición de la existencia del Estado es la autoridad de la voluntad conservadora del Estado. El supuesto espiritual de la anarquía, el fundamento espiritual de toda anarquía, es la democracia. Ningún Estado ha surgido de la democracia actual, pero todos los grandes imperios han sido destruídos por esta especie de democracia. Es más: esta democracia conduce en sus últimos excesos necesariamente al anarquismo y la autoridad, o por mejor decir, el principio autoritario, conduce con la misma necesidad en su suprema eficacia siempre al Estado, esto es, a un orden colectivo superior.

Es evidente, por otra parte, que las colectividades de orden superior sólo son razonables y tolerables si la voluntad autoritaria que las dirige procede de miembros de la misma estirpe. Y es también evidente que así como todo bien heredado ha de conquistarse de nuevo para poseerlo realmente, así también la forma de colectividad tradicional ha de ser siempre de nuevo reconquistada con esfuerzo y fe. Los Estados no han surgido del principio democrático de la libertad ilimitada de los individuos y tampoco podrán ser conservados en virtud de concesiones en este sentido. Lo que precisó de lucha y rudeza para su existencia no se conservará con excesiva tolerancia y debilidad. La organización surgió a costa de la libertad del individuo. No es de extrañar que en todas las épocas de debilidad esa libertad sometida y encauzada trate de recobrar su pristina situación. Los Estados han abierto este camino de retroceso desintegrador dando entrada en su estructura a la democracia. Esta evolución ha de terminar forzosamente en el anarquismo, es decir, en la disolución de las colectividades. En los períodos de integración de las sociedades humanas no se puede transigir con esos elementos reacios a la solidaridad y, en efecto, no se discutió con ellos; en nuestra época amenazada por fuerzas centrípetas toda concesión a los factores desintegradores es un paso hacia el anarquismo.

Si el supuesto de las colectividades de orden superior es el Estado y si, viceversa, el Estado sólo puede basarse en la superación de la libertad desenfrenada del individuo, las tendencias de restablecimiento de esa libertad habrán de estar unidas con una repudiación del Estado en sí y de todas sus funciones. La función suprema colectiva no es la economía, sino la cultura. Por eso no es casualidad que toda la acción del anarquismo implique siempre lucha contra la suprema obra colectiva, la cultura. Los elementos inferiores, domados en la estructura de la colectividad estatal, en cuanto levantan la cabeza, para volver a su forma primitiva de existencia, dirigen su aborrecimiento en primer lugar contra las obras de la suprema tarea colectiva.

De la historia de Egipto, de la de los Estados de Mesopotamia y de la que nos está más cerca, de la del ciclo de cultura helénico-romana, sabemos que en períodos de perturbaciones anarquistas hubo siempre actos de destrucción contra los templos, los edificios, los monumentos de arte, etc. A través de los iconoclastas, de las petroleras de la "commune" francesa, y hasta de destrucción actual de iglesias y obras de arte en España, se observa una línea continua. Y no es casualidad que los judíos en el instante en que creen poderse levantar contra el Estado para apoderarse de su gobierno, procuren extirpar las máximas obras culturales de las anteriores generaciones. Es que entre la actuación destructora del judaismo en la vida económica y en la vida cultural, existe una relación profunda e indestructible. En rigor, nadie puede estar en comunicación con una obra cultural cuya raíz no se halla en la propia estirpe.

Podremos, en virtud de la nobleza de nuestro espíritu, respetar una obra de arte de otros pueblos, que no comprendemos o que no nos conmueve o habla a nuestro espíritu.

Las más notables obras culturales de la humanidad deben su iniciativa y su cumplimiento siempre, exclusivamente, a aquella voluntad autoritaria que ha creado y dirigido las colectividades humanas. Cuanto más poderosa fué la autoridad de la voluntad política que ha actuado en la historia de los pueblos, tanto mayores pudieron ser los rendimientos culturales. Y siempre se observa que no es la economía la que forma, eleva o salva a los Estados. Esta idea inexacta puede conducir a la ruina de las colectividades. No es la economía la que ha fundado el Estado sino el Estado y los fundadores de los Estados han creado los supuestos para que pudiera actuar la economía.

Los grandes monumentos y construcciones que dan testimonio de la existencia de los Estados son al mismo tiempo factores soberanos de integración y contribuyen a fortalecer la conciencia de la solidaridad. Cuando la Orden Teutónica creó Marienburg, esta obra cultural colectiva fué al mismo tiempo fundamento ideal de su eficacia política e irradió mucho mayor poder que el que pudo corresponder a la magnitud real de la construcción. De este hecho hemos de aprender todos, pues el socialismo nacional tiene la misión histórica de insuflar una nueva autoridad en nuestro pueblo que se deslizaba de la democracia al anarquismo. Comprendiendo al Estado como organismo con otros aspectos además del económico, creamos el supuesto de la reintegración de millones de hombres a la comunidad espiritual y racial de nuestro pueblo.

¡Ud. puede parar A TIEMPO con Goodyears!

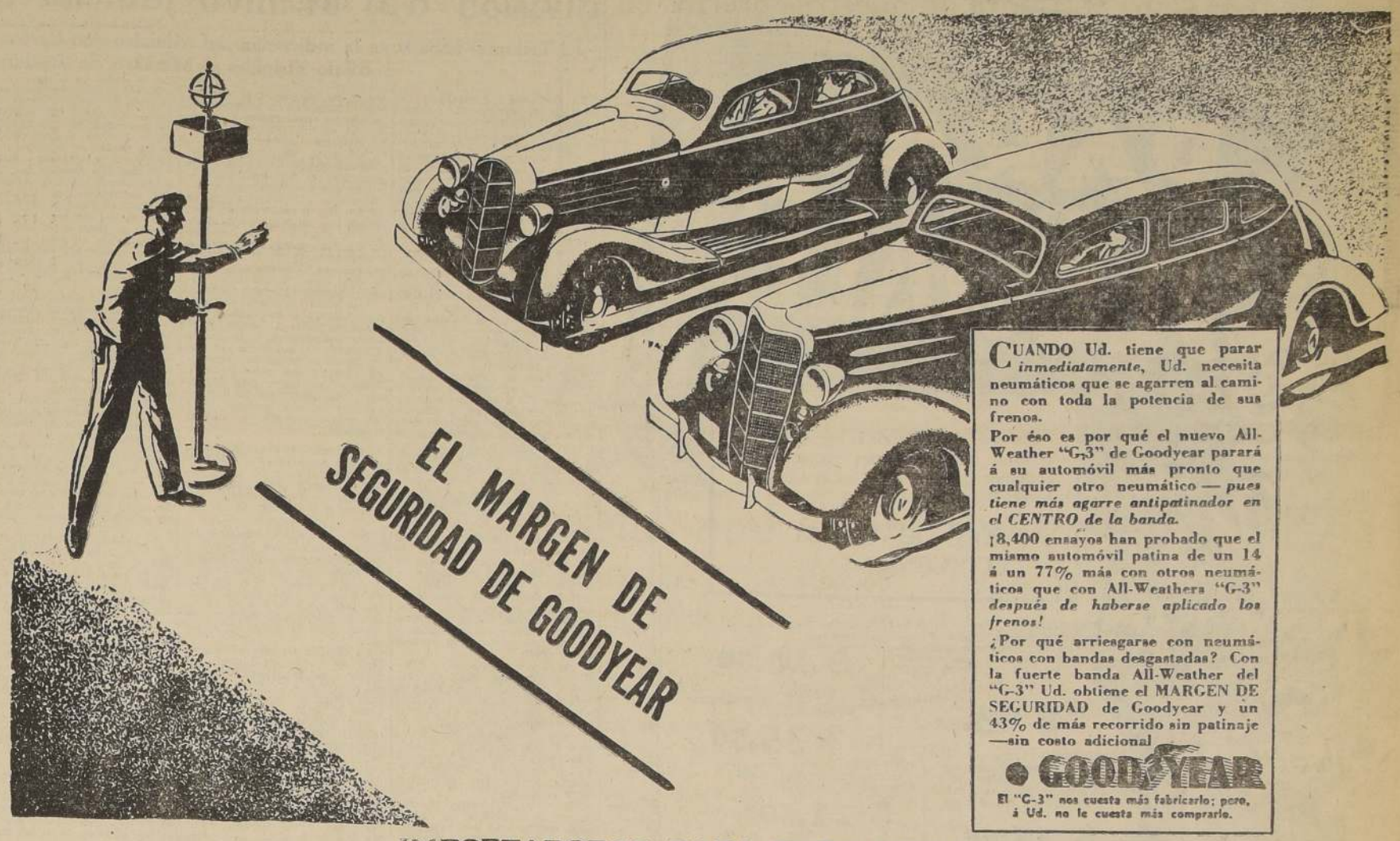

CUANDO Ud. tiene que parar *inmediatamente*, Ud. necesita neumáticos que se agarren al camino con toda la potencia de sus frenos.

Por éso es por qué el nuevo All-Weather "G-3" de Goodyear parará á su automóvil más pronto que cualquier otro neumático — *pues tiene más agarre antipatinador en el CENTRO de la banda.*

¡8,400 ensayos han probado que el mismo automóvil patina de un 14 á un 77% más con otros neumáticos que con All-Weathers "G-3" *después de haberse aplicado los frenos!*

¿Por qué arriesgarse con neumáticos con bandas desgastadas? Con la fuerte banda All-Weather del "G-3" Ud. obtiene el MARGEN DE SEGURIDAD de Goodyear y un 43% de más recorrido sin patinaje —sin costo adicional

GOODYEAR

El "G-3" nos cuesta más fabricarlo; pero, á Ud. no le cuesta más comprarlo.

IMPORTADORES PARA TODO CHILE:

KULENKAMPFF KNOOP Y CIA.

Delicias 1330--Casilla 8027 - Tel. 63127

FERROSTAAL

FIERRO EN BARRAS Y EN PLANCHAS

Barraca de fierro
ALAMEDA 135
SANTIAGO
TELEF. 83234 Y 87523

ALAMBRES
CAÑERIAS
ZUNCHOS
REJILLAS
MATERIAL FERROVIARIO

PEDIDOS DIRECTOS DE EUROPA
N. YORK 56
SANTIAGO
TELEF. 61168
CASILLA 3567

MERCERIA GLEISNER

se trasladó a su amplio local propio en

Delicias 1395

esquina AMUNATEGUI.

Teléfs. 81775 y 68244.

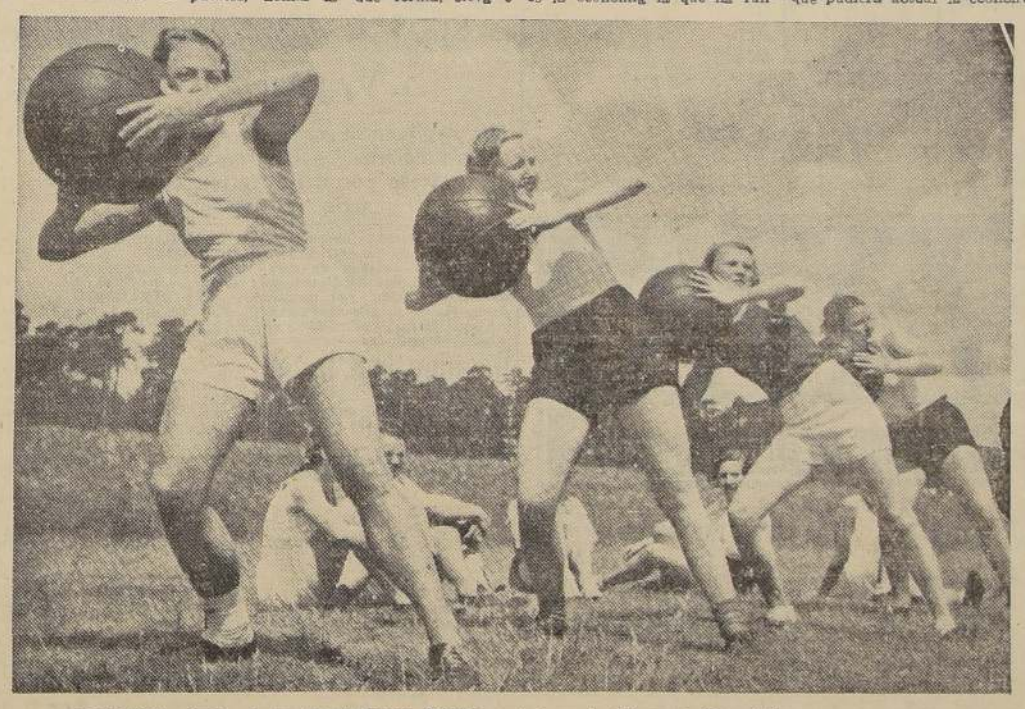

ALEMANIA: Socias de la "Kraft Durch Freude en la hora de Gimnasia Terapéutica

(M. R. Base: Anhidrometilencitrato de hexametilentetramina)

Vestidos, Medias, Géneros, etc.

Quedan nuevos, tiñendo en casa con las insuperables y legítimas,

Anilinas "BRAUNS" MARCA CORONA

que se venden en todas las boticas. Insista en **Anilinas "BRAUNS-CORONA"**, que le garantizan un teñido parejo e inalterable.

Oberpaur arriba Confección

M. R.

La Caja de Previsión de los jornaleros municipales está afecta a la Ley de EE. PP.

Así lo expresa el Ministro del Trabajo al Director-Gerente de la institución. — Forma en que debe efectuarse los aumentos

El Director Gerente de la Caja de Previsión y Ahorro de empleados y jornaleros de la municipalidad, don Enrique Matta Figueroa, envió un oficio al Ministro del Trabajo, en el cual le solicita un pronunciamiento en el sentido de que si el aumento establecido en la ley 6020, sobre reajuste de sueldos, rige también para la Caja de Previsión de los jornaleros de la municipalidad de Santiago, manifestando, al mismo tiempo, que el personal se contrata en común para ambas cajas y que puede estimarse que los empleados de éstas cajas tienen dos sueldos y dos empleadores.

Agrega, además, que la duda proviene de que el art. 5.o transitorio determina expresamente a las Cajas de Empleados Municipales y no se hace alusión a la de jornaleros.

CONTESTACION DEL MINISTRO

En contestación a ese oficio, el Ministro del Trabajo, don Roberto Vergara Donoso manifiesta lo siguiente:

"En concepto de este Ministerio la ley 6020, es aplicable también a los empleados particulares de la Caja de Previsión y Ahorro de los Jornaleros Municipales de Santiago, en virtud de que la segunda parte del inciso 3.o del art. 1.o de la ley citada, determina que gozarán del sueldo vital los empleados de Bancos, Cajas, empleados semifiscales etc. que presten sus servicios en las ciudades cabeceras de provincias.

La comisión que estudió la reglamentación de la ley 6020, ha estimado que, en los casos en que un empleado preste servicios a varios empleadores, cuyas oficinas funcionan en un mismo local y bajo una misma dirección, sin que sea posible determinar el número de horas que trabaja para cada uno, debe aplicarse la escala de aumento del art. 3.o transitorio sobre el total de sueldos acumulados y el aumento resultante debe prorratearse entre los distintos empleadores conforme al sueldo que pagan".

CURSO DE AGRICULTURA PRACTICA FUNCIONARA PRONTO EN LOS ANGELES

Por resolución de la Dirección General de Educación Secundaria, a partir del año en curso, funcionará en Los Angeles un curso de agricultura práctica en el Liceo de Hombres de esa ciudad.

Para ingresar a este curso se necesitará haber rendido el primer ciclo de humanidades, dándose preferencia a hijos de agricultores.

COLONIZACION DE LA REGION DEL AYSEN ESTUDIARA COMISION

A fines del presente mes, una comisión de técnicos y agrimensores del Ministerio de Tierras y Colonización, se trasladará a la región Aysen con el objeto de estudiar el plan de división y colonización de las tierras de dicha zonal austral. Presidirá la comisión don Arturo Fernández, funcionario del Ministerio de Tierras y la integrarán diversos agrimensores.

De los Tribunales

PROCESO POR VIOLACION A LA LEY N.o 6.026. — El presidente de la Corte de Apelaciones de Santiago designó en la mañana de ayer de acuerdo con el turno establecido por el Tribunal al Ministro don Pedro Silva Fernández, para que conozca del proceso contra Luis Salas Giménez y Luis Aravena por infracción a la Ley N.o 6.026. (Ley de Seguridad Interior del Estado).

PROCESO MOLINA LACKINGTON. — Continúa trabajando activamente el Ministro de la Corte de Apelaciones don Arcadio Erbetta en la confección de los considerandos y parte resolutiva de la sentencia que deberá dictar en el proceso contra Emma Flores v. de Molina Lackington por el asesinato de su esposo don Manuel Molina Lackington.

Según se nos informó en el Tribunal, dicho fallo quedará totalmente terminado mañana lunes siendo probable que se conozca el mismo día.

Elimine la duda ..... Compre en los Almacenes GARCIA

Es ya tradicional la suprema calidad que ostentan nuestros artículos para niños y los precios, como Ud. puede ver,

SON DE GRAN CONVENIENCIA

TRAJES en franela de lana gris, modelos derecho y cruzado, con género para jockey, 13 a 15 años, $ 125; 11 a 12, $ 117; 9 a 10, $ 109; 7 a 8, $ 101, y 5 a 6 años,

$ 93.--

CAMISAS de fina popelina blanca, modelo sport, con un bolsillo de pecho; 13 a 15 años, $ 19.50; de 9 a 12, $ 17.50, y de 6 a 8 años,

$ 15.50

PIJAMAS de rica franela inglesa, para niños de 12 a 16 años, $ 57.50; 9 a 11, $ 55.50 y de 5 a 8 años,

$ 52.50

PULL-OVER pura lana, modelo sin mangas, blancos con guarda de color; 10 a 15 años, $ 22.50, y 5 a 9 años,

$ 18.50

ZAPATOS doble suela, en box negro o café, horma ancha o angosta, artículo muy cómodo y de larga duración,

$ 39.--

CATRES blancos con sommier, tejido doble, reforzado, de alambre coorizado, modelo oficial,

$ 165.--

COLCHO.. de algodón cardado, fabricados en coti listado, bonitos colores,

$ 75.--

SABANAS de crea cruda valmilladas,

$ 10.80

COLCHAS blancas, nido de abeja, tipo especial para colegiales,

$ 35.50

FRAZADAS de fino algodón blanco, con guardas en colores, a

$ 21.50

BOLSAS para ropa, cotí americano, tamaño oficial,

$ 9.50

JABON ...mado, tamaño gran...

$ 1.--

PASTA de dientes, "Colgates", tubo grande,

$ 3.80

JUEGOS de lavatorios; compuestos de 6 piezas, el juego,

$ 88.75

CUBIERTERIA: cucharas, $ 2.05; tenedores, $ 1.50; cuchillos, $ 3.10; cucharitas, etc.,

$ 0.95

Almohadas en algodón blanco Linter, forradas en buen satín, de diversos colores,

$ 12.--

BOLSONES de cuero, colores negro y café, muy durables, inquebrajables,

$ 19.80

Pedidos contra reembolso Casilla 3224

ENTREGAMOS MARCADOS LOS ARTICULOS QUE EL CLIENTE NOS SOLICITE.

Para Colegialas

Ofrecemos uniformes reglamentarios en liceos fiscales e instituciones particulares, ropa interior, chombas, boinas, guantes, medias, zapatos, etc., etc.

Grandes Almacenes GARCIA

Alameda y Av. España

La Corte de Apelaciones de Santiago solicita a dictación de una ley sobre organización y división del archivo judicial de la capital

El Tribunal hace suya la indicación del Ministro don Carlos Valdovinos.— Texto del oficio dirigido al Ministro de Justicia

La Corte de Apelaciones de Santiago, ha dirigido el siguiente oficio al Ministro de Justicia relacionado con la división y reorganización del archivo judicial:

"Con ocasión de encontrarse vacante el cargo de Archivero Judicial de Santiago y respecto del cual se ha llamado a concurso para proveerlo, el señor Ministro Valdovinos hizo indicación para que se solicitara del Supremo Gobierno la dictación de una ley que permita la reorganización y división de ese oficio público, aprovechándose las circunstancias de encontrarse vacante, y debiendo entretanto y mientras se pronuncia el Gobierno, suspenderse la formación de terna para proveer el cargo.

Funda su indicación el expresado señor Ministro en los siguientes términos:

"La Ley de Organización de Tribunales encomienda en sus artículos 378 a 386, al Archivero Judicial de Santiago, la guardia y custodia de los procesos civiles y criminales afinados que se hubieran seguido ante los Jueces Letrados del departamento ante la Corte de Apelaciones de Santiago y ante la Corte Suprema; de los libros copiadores de las sentencias dictadas por estos mismos Tribunales; de los procesos seguidos en el departamento ante Jueces árbitros; y de los protocolos y registros de las Notarías y Conservadores de Bienes Raíces del mismo departamento.

"Este funcionario tiene, además, la obligación de dar a los interesados los copias, certificados y testimonios que pidieren de los documentos que existen en su oficio.

"En la actualidad no se cumplen por entero estas disposiciones, por cuanto no se guardan en este archivo los procesos criminales, los cuales se mantienen en los respectivos Juzgados con grandes inconvenientes, tanto para el trabajo de los Juzgados como para el cuidado y conservación de los expedientes, y, principalmente, para su búsqueda y consulta.

"Es tal la deficiencia, que rara vez se encuentran en su debida oportunidad los expedientes que ya tienen algunos años.

"Hasta ahora los archiveros de Santiago, se han excusado para admitir en su oficina los procesos criminales, alegando la falta de capacidad del local y de los elementos y estanterías necesarios.

"A esta deficiencia se agrega que, año a año, van en aumento los protocolos, registros y expedientes que deben archivarse, lo que hace que, día a día, se agravan las deficiencias de este servicio.

"Basta decir que en los últimos años se han creado varias Notarías y numerosos Juzgados de Mayor y de Menor Cuantía en el departamento de Santiago. Fácil es, pues, comprender el aumento de trabajos judicial y notarial que ha habido en dicho departamento desde la dictación de la Ley Orgánica de Tribunales en el año 1875.

"La referida Ley creó para Santiago, un Archivero Judicial y un Conservador de Bienes Raíces, y ya hace algunos años se vió la necesidad de reformar esta última repartición y se la dividió en tres oficios a cargo de distintos funcionarios.

"En igual situación que el Conservador de Bienes Raíces se encuentra el Archivo Judicial.

Hay que considerar que el archivero no sólo tiene la función de guardar y conservar en buen estado los registros y expedientes que se entregan, sino también la de dar copias, testimonios y certificaciones, en lo que procede como Ministro de Fe por lo cual este trabajo debe hacerse bajo su directa revisión.

Esta labor, de por sí delicada, debe exigirse al funcionario bastante atención y tiempo, y sí, como es de suponerlo, ha ido en aumento, es indudable que el Archivero no podrá dedicarle toda atención que quiso el legislador al establecer esta oficina para un departamento que en aquellos lejanos tiempos tenía un escaso movimiento judicial y notarial.

La función de dar certificados y copias autorizadas es de enorme importancia y no puede estar entregada a los empleados subalternos bajo la simple dirección o inspección de un jefe.

Por eso es que el aumento del trabajo del archivo no requiere únicamente aumento de personal de empleados o de copistas, ni ensanche de local, sino que exige, a la vez, una mayor atención del funcionario a su cargo, porque, como ya se ha dicho, es necesaria su intervención personal.

La división de esta oficina es fácil de hacer sin incurrir en gastos y sin perjudicar al servicio ni a ninguna persona, sobre todo ahora que se encuentra vacante el cargo.

Este oficio está sujeto a aranceles y, según datos fidedignos, producen una renta líquida superior a $ 120,000. al año. Esta renta enorme es una razón más para solicitar la reorganización de esa oficina, pues es completamente impropio que un funcionario que se encuentra bajo la vigilancia y jurisdicción disciplinaria de la Corte de Apelaciones, tenga una renta varias veces superior no sólo al sueldo de los ministros de esta Corte, sino también al de los miembros de la Corte Suprema.

La forma de la división de esta oficina podría resolverse una vez que se hiciera el estudio de su reorganización, y podría ser, ya repartiendo los protocolos de los notarios, según su movimiento, y los procesos civiles y criminales, o bien, dando a una oficina los protocolos de los Notarios y a la otra, los procesos y registros judiciales, o sea, estableciendo un archivo notarial y un archivo judicial.

Para determinar la división, sería conveniente resolver antes si se mantiene para los archiveros el régimen de los aranceles o se les fija sueldo.

En todo caso, la circunstancia de encontrarse vacante el cargo hace posible estudiar su reorganización sin peligro de herir intereses.

El señor Ministro don Arcadio Erbetta, que está a cargo de la visita del oficio en referencia, dió a conocer el trabajo del archivo leyendo un informe que le ha pasado el Archivero interino y que es del tenor siguiente:

El Archivo Judicial se compone de veinte piezas, divididas en dos departamentos del subterráneo del Palacio de los Tribunales de Justicia, unas interiores y otras exteriores, estas últimas están en casi su totalidad ocupados por los protocolos de los Notarios y expedientes de los respectivos Juzgados Civiles.

Un cálculo aproximado, dado el movimiento de los años anteriores, y preguntado el oficial de sala que hace treinta años ejerce sus funciones en este Archivo, hemos calculado que hay capacidad para archivar los documentos anteriormente nombrados hasta años más.

Empleados del Archivo Judicial: 16 en total; 13 de ellos están acogidos a la ley 5.948, promulgada recientemente, que incluyó a los empleados notariales y Archivo a los beneficios de la Caja Nac. de Empleados P. y P. Las imposiciones que hacen estos empleados a dicha Caja son de cargo personal de cada uno, en relación al sueldo declarado a la Caja.

De los tres restantes, uno es el oficial de sala, nombrado por decreto supremo y que percibe un sueldo de $ 704, mensuales con gratificación. Los otros dos, son pagados directamente por el Archivero y tienen la obligación de la atención al público.

En este Archivo Judicial se archivan sólo los protocolos de los 14 Notarios de Santiago y los expedientes de los Juzgados de Mayor y de Menor Cuantía. Tomando un término medio de algunos años, se ingresan mas o menos 11.200 expedientes de los cinco Juzgados de Mayor Cuantía; respecto de los Juzgados de Menor Cuantía, sólo dos de ellos han enviado 7.218 expedientes. Los otros no los han enviado desde hace tres años más o menos, a pesar de las repetidas notas enviadas por mi antecesor. Respecto de las consultas de estos expedientes, son muy escasas.

Los 14 Notarios han enviado 254 tomos que corresponden al año 1935.

Los expedientes criminales no se han archivado nunca. Estos expedientes se archivan en los mismos Juzgados respectivos, según hay constancia.

Las Cortes, tanto Suprema como de Apelaciones, sólo archivan según cálculos 1.000 expedientes al año.

Los registros especiales de Comunas de Santiago, cinco al año más o menos.

Entradas del Archivo Judicial: Para hacer un cálculo aproximado, tanto de los ingresos como de los egresos, he tomado el término medio de las libretas comprobantes de los cuatro oficiales, en que apuntan ellos su trabajo, y ha sido correspondiente al año 1936, incluyendo en ellas a los escribientes y copistas.

500 carillas diarias $ 2.00 c|u $ 1.000; mensual ... ... $ 30.000
10 desarchivos diarios $ 5.00 c|u $ 50; mensual 1.500
2 certificados diarios a $ 10 c|u $ 20 mensual 31.500
80 autorizaciones $ 2 c|u $ 160.00; mensual 4.800
46.800

EGRESOS

Participación a los 4 oficiales de $ 1.800 mensual a c|u 7.200
Participación a los escribientes de $ 500 mensual a c|u 15.000
2 Porteros o pasadores de expedientes y protocolos con $ 500 mensuales 1.000
Estampillas, gravamen del Archivero $ 1.70 por cada autorización de copia, mensual 3.000
26.200

Ingreso: 46.800
Egreso: 26.200

Salvo líquido del Archivero. 20.600

Tanto de estos ingresos como egresos habrá que descontar el 10 o|o por los días domingos y festicos de cada año.

Santiago, marzo 3 de 1937. (Firmado) Gustavo Rojas Arbe, Archivero interino.— Hay un timbre.

El Tribunal Pleno acordó, por unanimidad, aceptar la indicación del señor Valdovinos en lo referente a solicitar del Supremo Gobierno la dictación de una ley que permita la reorganización y división del Archivo Judicial de Santiago, y desechó la segunda parte de la indicación, o sea, la referente a suspender la formación de terna para Archivero mientras el Gobierno se pronuncia.

Este último acuerdo se tomó con el voto en contra de los señores ministros Angulo, Valdovinos, Perales, Salazar y Aguero, quienes estuvieron por aceptar también esta parte de la indicación.

Conforme con su original que se encuentra en el libro de actas de las sesiones del Tribunal Pleno.

Santiago, 6 de marzo de 1937.

¡Qué placer es lucir dientes limpios y sanos! Haga esto cada mañana y noche:

Cepillese bien—con la Crema Dental Colgate—las encías y los dientes superiores de arriba hacia abajo—las encías y los dientes inferiores de abajo hacia arriba. Luego enjuáguese.

Enseguida ponga en la lengua un centímetro de Crema Dental Colgate y disuélvala con un sorbo de agua. Lávese bien la boca con este líquido, haciéndolo pasar por entre sus dientes.

Termine enjuagándose con agua limpia. Este Método Colgate da los 5 resultados sorprendentes ilustrados.

CREMA DENTIFRICA COLGATE

POLICIA

Encargado reo el Jefe del Depto. de Arboricultura y S. Vegetal don Luis Bastías

Por negligencia culpable en el desempeño de sus funciones. — Diversas actividades en el proceso por defraudación en el Ministerio de Agricultura

Continuó trabajando activamente en el día de ayer el juez del Segundo Juzgado del Crimen, don Pelegrín Sepúlveda, en la substanciación del proceso que se instruye por malversación y fraude de caudales públicos en el Departamento de Arboricultura y Sanidad Vegetal del Ministerio de Agricultura.

ENCARGADO REO EL JEFE DEL DEPARTAMENTO

Poco después de las 14 horas, el juez señor Sepúlveda hizo comparecer a su presencia al jefe del Departamento aludido, don Luis Bastías, quien se encuentra detenido desde hace algunos días, y lo sometió a un nuevo y minucioso interrogatorio, que se prolongó hasta las 20 horas.

Terminada la diligencia anterior y después de un estudio de los antecedentes, el magistrado dictó una resolución por la que encarga reo al señor Bastías como autor del delito contemplado en el artículo N.o 234, del Código Penal, que se refiere a la negligencia culpable del jefe de una repartición que no ha tomado las debidas precauciones como empleado superior respecto de sus subalternos.

Por otra parte, también dispuso que se les suspendiera la incomunicación a todos los detenidos.

Finalmente, poco antes de retirarse del Tribunal decretó numerosas diligencias que se encontraban pendientes y las cuales permitirán esclarecer totalmente el delito que se investiga.

La policía detuvo a los autores de numerosos asaltos

Mañana serán puestos a disposición de la justicia criminal

El Comisario de Investigaciones don Eustaquio Canales ha dado término a una importante pesquisa, que permitió la aprehensión de una banda de delincuentes rurales, autores de numerosos asaltos ocurridos en diversas oportunidades en los alrededores de la ciudad.

Los detenidos son los siguientes: Manuel Olavarría Herrera, Nemesio Alarcón Tagle, Manuel Sandoval, Luis Ríos, Bonifacio Díaz, Miguel Pizarro, Juan Hidalgo y Germán Araya.

Estos individuos son autores de asaltos perpetrados en el fundo La Cervera, ocurrido en septiembre de 1935; al fundo La Primavera, ocurrido el mismo año; al fundo Lo Hermita, ubicado en Calera de Tango y al fundo Peuco, de propiedad de don Ignacio Martínez.

También estos individuos son los autores del homicidio de Ambrosio Díaz González, ocurrido en marzo del año pasado, sin que hasta el presente se hubiera logrado detener a los hechores.

Todos ellos, conjuntamente con sus declaraciones, serán puestos mañana a disposición de la justicia criminal.

Vote por GARRETON

Marque la cruz en la Lista 6.

Reunión de S. E. con los Secretarios de Estado hay mañana

En la Sala de Despacho del Excmo. señor Alessandri

En la mañana de ayer, S. E. concurrió a su sala de despacho, donde firmó numerosos decretos de diversos Ministerios y recibió la visita de todos los Secretarios de Estado, con los que departió durante largo rato.

Mañana, a medio día, habrá en la sala de despacho del Excmo. señor Alessandri una reunión de todos los Secretarios de Estado, a la que S. E. convocó ayer con el objeto de tomar conocimiento oficial del resultado de las elecciones de hoy día.

525 personas han sido mordidas en el presente año por perros rabiosos

Estos casos han sido constatados por el Instituto Bacteriológico. — Circular con instrucciones enviadas a provincias

Se nos informó en el Instituto Bacteriológico, que ayer se habían producido dos nuevos casos de personas mordidas por perros hidrofobos. Se nos agregó que desde el 1.o de enero del presente año se habían constatado 502 casos de rabia.

UNA CIRCULAR

En vista de la gravedad de la epidemia, la Dirección General de Sanidad ha enviado a los médicos provinciales una circular, en la que se detallan las instrucciones precisas para el tratamiento de esta enfermedad, al mismo tiempo que se da a conocer el proceso de la misma.

En dicha circular, entre otras cosas, se expresa que la rabia que se transmite por la mordedura del perro hidrofobo, puede también transmitirse a través de la piel, al ser una persona lamida por un perro enfermo. Las mordeduras son tanto más grave cuanto más cerca se encuentran en los centros nerviosos. Los casos fatales tienen su desenlace a los 40 días. El virus es transmisible desde cinco días antes de que se presenten los síntomas de la enfermedad en el animal.

Más adelante en la circular se dice que la vacunación es preventiva, y no ocasiona daño al cuerpo humano. Cuando se inicia el tratamiento hay que terminarlo, pues de otra manera no produce efecto definitivo, ni la persona puede considerarse a salvo. La mordedura debe ser considerada como herida y tratada con curaciones seca de yodo, agua oxiginada, etc.

En seguida se expresa que el antiguo sistema de la cauterización es totalmente inútil. Las personas que han sido mordidas por un perro, pueden pasar a examinarse a calle Borgoño 1470, y en provincia, a Carabineros o médicos sanitario, donde también serán vacunados. El animal hidrófobo debe ser muerte inmediatamente.

RESTAURANTES POPULARES

EL MENU DE HOY
Restaurant Portugal
Portugal 720
Restaurant Castro,
Castro 420

Salpicón.
Cazuela de vaca.
Empanadas.
Porotos.
Leche asada.
Huesillos con mote.
Té.
Se atienden pedidos de viandas

Plato	0.40
Postre	0.30
Té	0.20
Bebidas gaseosas	0.50

¡¡¡ NO CORRA MAS !!!

"Diarresan"

CORTARÁ SU DIARREA.

Dueños de Hoteles

No digan, ni pretendan decir que su establecimiento es de Categoría, si no disponen de un buen servicio de agua caliente.

¿NO LO TIENE?

Procúrelo, solicitando detalles a:

J. E. FORTUÑO — AHUMADA 77

ESCUELA DE ARTES Y OFICIOS

CONCURSO DE ADMISION

El próximo martes 9 del presente a las 8 horas, se efectuará en el local de la Escuela (Avenida Ecuador 3659), un concurso para la admisión de alumnos mediopupilos en el primer año del Primer Grado.

El mismo día, a las 9 horas, se tomará examen de admisión a alumnos con 5.o o 6.o año de humanidades que deseen ingresar a los cursos manuales del Grado de Técnicos.

Prospectos y mayores informaciones en la Subdirección de la Escuela o por teléfono 60155.

EL DIRECTOR

ARMADA NACIONAL

PROPUESTA PUBLICA N.o 14

Apertura: El viernes 19 de Marzo, a las 16 horas.

Llámase la atención hacia el aviso que publica el "Diario Oficial" pidiendo propuestas públicas por ladrillos refractarios, para el acorazado "ALMIRANTE LATORRE".

Valparaíso, 5 de Marzo de 1937.

EL DIRECTOR DEL MATERIAL DE LA ARMADA.

Dirección de Aprovisionamiento del Estado

SOLICITANSE PROPUESTAS PUBLICAS POR EL VESTUARIO PARA VIGILANTES DE PRISIONES QUE SE DETALLA:

1.300	Uniformes de paño, compuestos de: una gorra, una blusa y un pantalón.
900	Capotes de paño.
2.600	Corbatines.
150	Pantalones tipo montar.
150	Pares polainas cuero negro.
150	Fundas impermeables para gorra.
150	Mantas impermeables.

Las propuestas se abrirán en esta Dirección General Amunátegui N.o 61, el día 30 de marzo de 1937, a las 15 horas.

Bases y antecedentes en la Sección Adquisiciones de esta Dirección General.

EL DIRECTOR GENERAL.

El equipo chileno de 4x100 metros actuará hoy en Montevideo

Hoy continuará desarrollándose en Montevideo el Campeonato Sudamericano de natación en el que actúa una reducida pero brillante delegación de nuestro país.

En las pruebas individuales de hoy no actuará ningún chileno, pues las únicas competencias que consulta el programa oficial son la de 4x100 metros libres; 100 metros libres para damas y saltos ornamentales. Sólo en la primera de éstas estará representado nuestro país con chance muy precaria, ya que de los que formarán el cuarteto chileno sólo Eduardo Pantoja y posiblemente Guzmán estén a la altura de los equipos brasileño y argentino.

Posiblemente formarán el equipo chileno, Pantoja, Guzmán, Trupp y Berroeta o Carlos Reed.

En las pruebas individuales de la 2.a etapa, no interviene ningún representante de nuestro país

JEANETTE CAMPBELL

En los 100 metros estilo libre para damas, la gran nadadora argentina Jeannette Campbell, constituirá la máxima atracción y su participación dará oportunidad a los aficionados para exteriorizarle las generales simpatías de que goza en esta parte del continente.

SALTOS ORNAMENTALES

La ausencia forzada de nuestras reuniones de Oscar Molina, el excelente aficionado chileno, nos privará de estar representados en esta competencia.

LOS INSCRITOS

En la estafeta de 4x100 metros libres intervendrán equipos de los siguientes países: Argentina, Brasil, Chile y Uruguay.

En los 100 metros para damas, actuarán: Jeannette Campbell, Inés Milberg y Celia Milberg, de Argentina; Piedade Couthino, Isa Alvez Da Silva y Admea Da Silva, del Brasil, y Lila Pérez Zeni, de Uruguay.

LAS PRUEBAS DE MAÑANA

El siguiente es el programa de mañana: 200 metros estilo libre damas; 100 metros estilo libre, final; 200 metros estilo pecho, series; 100 metros estilo espalda series damas; posta 4x100 metros estilo libre, damas, final.

CASTILLO F. C. FESTEJARA A SUS JUGADORES

Hoy efectuará el Deportivo Octavio Castillo en su secretaría de General Velásquez 119, la repartición de diplomas a los socios y jugadores.

Esta velada se llevará a cabo a las 15 horas, y servirá también para despedir de la institución a los socios, señores David Amaro C. y Jorge Meza, capitán y jugador del 1.o equipo con motivo de hacer su servicio militar.

EQUIPOS DEL S. MORNING

ACTUARA HOY EN SUSOA

A las 10 horas de hoy jugarán en los Campos de Sports de Suñoa los equipos profesional y de la serie especial del Santiago Morning. Como se sabe este último cuadro está formado por jugadores de 18 a 20 años y actuarán en la competencia especial creada por la dirigente del football local.

A este match deberán asistir todos los jugadores del equipo profesional y los siguientes jugadores de la división especial: Duarte, Chandía, Echeverría, Manjuano, León, Haring, Vallejos, Troncoso, Holzer, Arce, Casanova, Fuenzalida y Poupin.

Los jugadores infantiles y juveniles deberán encontrarse también a las 10 horas en la misma cancha.

TORNEO ATLETICO DEL AV. MATTA EN EST. MILITAR

Esta tarde, a las 16 horas, realizará su primer torneo en pista, el nuevo Club Atlético "Avenida Matta", torneo que se efectuará en la pista del Estadio Militar.

Este primer torneo del Club Matta, congregará en el lugar de las competencias un buen número de participantes, los que se han adiestrado convenientemente en la semana que terminó.

El orden de las pruebas a realizarse, son las siguientes:

100 metros planos, salto largo, lanzamiento de la bala, 400 metros planos, salto alto, lanzamiento del disco, 1,500 metros planos, lanzamiento del dardo y posta de 4x100 metros.

El jurado que controlará las pruebas del programa, lo componen los señores Luis Ferré, Humberto Quiñones, Juan Zapata, Manuel Barrera y José Hola.

Siguen las competencias de tiro al vuelo

Los resultados de ayer y el programa de hoy

Una nueva variedad en el programa nos presentó ayer el Club de Tiro al Vuelo en su acostumbrado programa de los sábados.

Como siempre una numerosa concurrencia tuvo oportunidad de aplaudir a los campeones, muchos de los cuales tuvieron que luchar bravamente para alcanzar buena colocación en el cómputo.

Damos en seguida los resultados obtenidos:

1.a Competencia: tiro a la codorniz. Empate entre los señores Eduardo Alert y Jesús Martínez.

2.a Competencia, tiro al platillo. 1.o Jesús Martínez; 2.o Daniel García.

3.a Competencia tiro al platillo. Empate entre los señores Jesús Martínez y Dibarrart.

EL TORNEO DE HOY

Hoy en la mañana y en la tarde habrá competencias de tiro al volatil y al platillo. Se nos informa que compeones que va el público conoce se encontrarán en esta oportunidad, de suerte que algunos de los números del programa resultarán seguramente interesantes.

MAGALLANES Y U. ESPAÑOLA HOY EN SANTA LAURA

Un programa bajo todo punto de vista atrayente y novedoso será el que han preparado Magallanes y Unión Española a desarrollarse esta tarde en el Estadio de Santa Laura, cuyo número principal es el lance entre los equipos de la Cuarta Especial, división recien organizada en la Asociación Infantil para los jugadores de 18 a 20 años, los que serán las reservas de los cuadros profesionales.

Al llamado del árbitro, los equipos se presentarán así:

Magallanes

Hernández
Providell Astorga
Jiménez Tapia Bolivar
Barrera Moya Muñoz
Karrer Donaire

O

Dinator Zúñiga
Rieza Figueroa Olfos
Ubilla Haring Gutiérrez
Vásquez Galdames
Erazo

Unión Española

A las 15 horas actuarán los primeros equipos infantiles y a las 16 horas, los juveniles.

La Catalana con Iberia en football

Buen programa se realizará en la tarde de hoy, en la cancha Independencia 1257, entre los cuadros del Deportes Iberia y Deportivo La Catalana, contiendas que prometen resultar de interés para el público y parciales de ambos clubes.

LOS PARTIDOS

Se iniciará el programa, a las 15 horas, con los terceros equipos; siguiendo después los segundos, finalzando el programa de la tarde con la actuación de los primeros equipos, conjuntos que deben hacer un match de alternativas de interés.

LOS EQUIPOS

Los cuadros que protagonizarán la contienda de fondo, formarán sus líneas en la siguiente forma:

DEPORTES IBERIA

Bustamante
Val, Ampuero
Dejeas, Cruz, Villafaena
Quintanilla, Vásquez, Ariegui
González Contreras

O

Ramírez Herrera
Gamett, Liberona, Atanda
González, Mondaca, Zamorano
Miranda, Ceballos
Toledo

LA CATALANA

SANTIAGO NATIONAL INFANTIL

Este club designó el siguiente directorio:

Presidente, señor Ramón Jorquera; vice, señor Juan Marzall; secretario, señor Carlos Núñez; tesorero, señor Emiliano Pacheco; pro señor Ricardo Canales y director señor Carlos Cortés.

El próximo martes, a las 21 horas se reunirá la junta general en Patricio Lynch 872. La clasificación de los jugadores se hace en Santo Domingo 1334, los miércoles y sábados. Los entrenamientos se iniciarán en la próxima semana, miércoles y jueves a las 20 horas, en la secretaría.

Pelota vasca habrá hoy en Santa Laura

Inician sus actividades los pelotaris de la U. Española

Interesante programa consulta la iniciación de la temporada de pelota vasca de la Unión Española, partidos que se realizarán en la mañana y tarde de hoy, a cargo de los mejores exponentes de la institución ibérica, que en temporadas pasadas, han logrado éxitos bastante halagadores en estos espectáculos.

Detallamos a continuación el número de partidos a realizarse, y las horas de los encuentros:

EL PROGRAMA

10.30 horas: partido a paleta: Enrique Nicolás, Higinio Nicolás, versus Angel Hortal, Esteban Arechavala.

11.30 horas: partido a mano. Máximo Gallilea, Gregorio Izurrieta, versus Pancho Miguel, José Sánchez.

17 horas: partido a pala: Santolayas, Posadas, versus Altazurraga, R. Garay.

18 horas: gran partido de fondo entre los destacados pelotarios: Florencio de Pablo, Paco Gondra, versus Vicente Villarreal, Fidel Barrios.

Argentina-Brasil y Perú-Uruguay clausurarán la Primera Rueda

El Trofeo Aliviol, será entregado al país que logre vencer en el certamen

LA SEGUNDA ETAPA EN SANTIAGO

Mañana se pondrá término, en el Estadio de Playa Ancha de Valparaíso, a la primera rueda del campeonato sudamericano de basketball, competencia que ha logrado uno de los mayores éxitos en su desarrollo.

Cada vez se han ido superando las presentaciones de los quintetos de los cinco países que toman parte en la competencia internacional, adquiriendo con ello el certamen un atractivo que ahora debe ser mayor, en vísperas de iniciarse en Santiago la segunda rueda, que pone fin a la competencia, y que destacará al conjunto campeón del Continente.

ARGENTINA-BRASIL

El primero de los encuentros de la reunión final de mañana en la noche, corresponderá protagonizarlo a los equipos seleccionados de Argentina y Brasil, conjuntos que tratarán de afianzar sus posiciones para iniciar tal vez con mejor éxito el desarrollo de la última rueda.

El conjunto de los transandinos ha conseguido hasta el momento sólo una victoria sobre los uruguayos, match que sin ser uno de los más espectaculares del campeonato fué, en cambio, uno de los más técnicos, dado que el juego de los rioplatenses es en la actualidad muy parecido al que se jugaba en Chile allá por el año 1932.

En cuanto al conjunto de los brasileños, ha ido mejorando paulatinamente en sus presentaciones, pero sin lograr todavía ser competidor serio para los demás conjuntos, tratará hoy de evidenciar sus progresos en forma que pueda lograr una victoria para iniciar su marcador en la competencia internacional.

PERU-URUGUAY

Uno de los matchs de mayor interés de la noche deberán protagonizarlo los equipos seleccionados del Perú y Uruguay, que se han mostrado en el transcurso de la competencia como rivales de méritos indiscutibles para clasificarse entre los primeros lugares de la competencia final.

Es natural que la mejor chance la lleva el quinteto de los peruanos, el que ha demostrado capacidad en sus líneas y una indiscutible buena actuación de sus delanteros, que hasta el momento han sido los más embocadores del certamen.

En estas condiciones, el match debe adquirir contornos de interés y por ello debe constituir un partido que cierre en forma brillante la competencia que se ha venido desarrollando en el vecino puerto.

TROFEO ALIVIOL

Ha sido definitivamente acordado por la Federación de Basketball de Chile, de común acuerdo con los Laboratorios Recalcine, que el trofeo Aliviol, sea entregado al equipo del país que logre clasificarse en el primer lugar del certamen, y no como primitivamente se había acordado, de entregarlo al país que lograra un mayor número de goals en su favor.

Además de ser el trofeo Aliviol un valioso estímulo, es también un estímulo que representa en forma genuina la tradición del país, sus antepasados, que fueron fuerza y vigor físico, que es a la vez el exponente de este certamen continental en que toman parte cinco países de la América del Sur.

LA SEGUNDA RUEDA

Aun no ha sido definitivamente fijada la fecha de la iniciación de la segunda rueda en Santiago, la cual se realizará en el Estadio de Carabineros. Hasta el momento hay dos fechas probables, el miércoles o jueves próximos. La fecha definitiva será acordada en el día de mañana en forma que quedará a firme.

EL ESTADIO

Los dirigentes de la Federación Chilena, han venido preparando en las mejores condiciones posibles el escenario de la competencia internacional, el Estadio de Carabineros, el que fué cedido en forma gratuita por el Director General de Carabineros, Sr. Humberto Arriagada.

Las aposentadurías del estadio han sido ampliadas en forma que el público podrá presenciar la competencia en condiciones muy cómodas.

El lunes o martes próximos se encontrarán en venta las entradas numeradas de sillas, las que circundan todo el field.

BOX

"Más que un manager; he perdido un gran amigo",

dice el campeón chileno Arturo Godoy, con motivo del fallecimiento de Mr. Bouey. — "El me hizo lo que soy y sentó las bases de mi futuro profesional"

CARTA DEL GRAN PUGILISTA A "LA NACION"

Arturo Godoy, el gran pugilista chileno, se ha sentido hondamente afectado por el sensible fallecimiento de su manager, Mr. Louis Bouey, y no ha querido quedar al margen, de los homenajes públicos que se le han rendido en diversos países, y nos envía, desde Nueva York, la siguiente carta:

"Señor redactor de deportes, "LA NACION, Santiago.

Muy señor mío:

Me tomo la libertad de dirigirle estas líneas con el ruego de que las publique en su importante diario, para así poder yo rendir, ante los aficionados al deporte chilenos, mi modesto homenaje en memoria del que en vida fué mi manager, don Louis Bouey (Q. E. P. D.).

Don Louis fué grande en el deporte, y su nombre vivirá mucho tiempo en los anales del boxeo chileno. Su muerte ha sido una pérdida grande para nuestro boxeo, y un golpe muy duro para mí, porque no sólo he perdido un buen manager, sino también un buen amigo que me quería mucho, y a quien yo quería, en justo agradecimiento, como a un padre. El me hizo lo que soy hoy, y sentó las bases de mi futuro profesional.

Es muy lamentable que el destino me privará de su experta dirección cuando lo necesitaba más, y cuando, siéndome la suerte propicia, él estaba quizá próximo a recoger el fruto de todos sus trabajos y desvelos. Era la aspiración de Don Luis, aparte de las muy naturales consideraciones materiales, hacer de mí un boxeador que diese gran lustre al boxeo chileno; aspiración que, desde luego, era superior a mis méritos, pero yo siempre sentí gran satisfacción en saber que le merecía tan optimista esperanza, y traté de corresponderle, de tal manera, que nuestras relaciones fueron siempre correctas y cordiales en extremo.

Yo, que siempre seguí sin discutir el camino que me trazara Don Luis, ahora sólo cuento con el recuerdo de sus enseñanzas y sus consejos, y estoy dispuesto a trabajar, para realizar las aspiraciones del que fué mi manager, hasta el límite de mis fuerzas. En esta tarea, colaborará la viuda, doña Margarita, quien ha sido siempre muy buena conmigo, y que para mi buena fortuna, seguirá siempre a mi lado.

Le doy mis más expresivas gracias por su atención, y con la expresión de mi mayor consideración, quedo de usted muy atto. y S. S.— ARTURO GODOY".

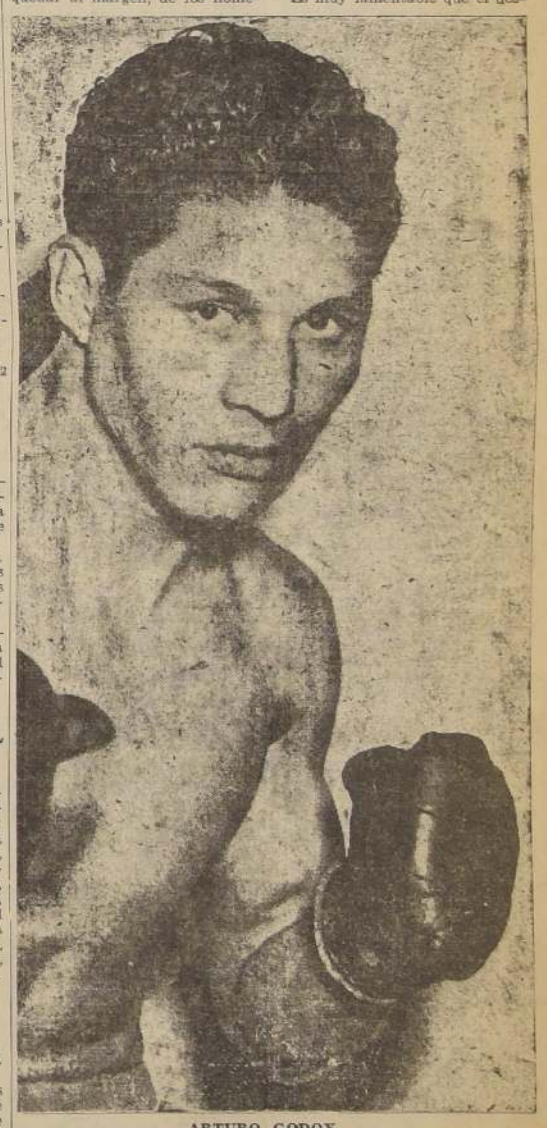

ARTURO GODOY

ACTIVIDADES Y DIRECTORIO DEL DEP. FREIRE

El Deportivo Freire F. C. eligió el siguiente directorio para la temporada 1937-38:

Presidente, señor Gilberto Dubray P.

Vicepresidente, señor Rómulo Morales.

Secretario, señor Esteban Comas.

Prosecretario, señor Onofre Quiróz.

Tesorero, señor Juan Osorio.

Protesorero, señor Bernardo Sangredo.

Directores: señores Lorenzo Ramírez y Víctor Sepúlveda.

Se acordó organizar un paseo a Los Morros, para jugar con el San Jorge el 14 del actual; se cita a sesión ordinaria para el próximo miércoles, a las 21 horas, en secretaría de Coquimbo 211.

ASOCIACION DE FOOTBALL DE SANTIAGO

El directorio de la Sección Amateur se reunirá el martes próximo a las 19.30 horas, a fin de ocuparse en forma oficial del retiro de los clubs profesionales, imponerse de la cuenta pendiente y adoptar diversos acuerdos relacionados con la iniciación de la temporada footballística de 1937.

CONSEJO AMATEUR

El Consejo de delegados, se reunirá el jueves 11, a las 19.30 horas, para ocuparse de la siguiente tabla:

a) Oir la memoria que leerá el presidente de la Sección;

b) Conocer el balance de tesorería;

c) Elegir directorio para el nuevo período;

d) Designar las dos personas que constituirán el directorio Central;

e) Designar un delegado ante el D. Central, y

f) Elegir el miembro revisor de cuentas.

HASTA EL 15 LAS INSCRIPCIONES

Los clubs afiliados desde el 1.o al 15 de marzo, deberán oficiar al directorio su participación en las competencias, acompañando las respectivas cuotas de inscripción, y, además, los siguientes datos:

a) Nómina completa de socios con direcciones;

b) Lista de jugadores clasificados por equipos;

d) Nómina del directorio;

e) Dirección Postal del Club;

f) Un ejemplar que los Estatutos y Reglamentos;

g) Nota-poder que acredita delegados, y

f) Facsimil del timbre social.

PERIODO DE PASES

El período de pases expira el 22 del mes en curso.

AMISTOSOS DE FOOTBALL DE LOS CLUBS

RESIDENCIAL EL SALTO.— Enfrentará esta tarde sus equipos al Deportivo El Esfuerzo, a las 15 horas, en su cancha de El Salto.

MANUEL MALDONADO F. C.— Juegan esta tarde con los equipos del Mirasol F. C., a las 15 horas, en cancha de Bellavista 0897.

DEPORTIVO NACIONAL. — Jugarán en la tarde de hoy, a las 15 horas, en la cancha del Deportivo Famae, con el Deportivo Fausto.

ASOCIACION DE BASKETBALL DE SANTIAGO

El martes próximo se reunirán, a las 21.30 horas, los delegados de los siguientes clubes: Y. M. C. A., Bando de Piedad, Comercio Atlético, Colombia, Cabrera Gana, Deportivo Comercial, Famae, Green Cross, Internacional, Iberia, Israelita, Mercurio, Montemar, Manuel Montt, Deportivo Nacional, Olea Rafael Franco, Stade Francais, Sirio, Tabú, Tracción Eléctrica, Unión Española y Universidad.

ASOCIACION DE FOOTBALL COMUNA de RENCA

Pone en conocimiento de las instituciones de la Comuna de Renca, que las instituciones que deseen su afiliación a esta entidad pueden hacerlo a Santo Domingo 1274, los días jueves, de 19 a 20 horas.

Los requisitos que deben enviarse, conjuntamente con la solicitud son los siguientes: nómina de socios (50), colores de sus uniformes, número de equipos, nónima de su directorio, y si tiene campo deportivo.

CITACIONES

GENERAL BAQUEDANO. — Directorio extraordinariamente, el martes, a las 21 horas, en secretaría de Av. Santa María 114.

DEPORTIVO PUF. — Junta general hoy, a las 9 horas, en secretaría de Fermín Vivaceta 483.

ERNESTO VALLE F. C. — Jugadores hoy, a las 15 horas, en cancha del Audax Italiano.

ATLETICO SAN MIGUEL.— Junta general el martes, a las 21.30 horas, en el local de costumbre.

DEPORTIVO BOLIVIA.— Directorio extraordinariamente hoy a las 11 horas, en secretaría de San Ignacio 1655.

COMPAÑIA MINERA EL VOLCAN

AUTORIZADA POR DECRETOS SUPREMOS:

N.o 3495, de 17 de agosto de 1929; N.o 2602, de 17 de abril de 1931, y N.o 4599, de 17 de diciembre de 1936

Capital: Chil. $ 4.300,000

DIVIDIDO EN 344.000 ACCIONES DE $ 12.50 c|u., TOTALMENTE PAGADAS.

BALANCE GENERAL EN 31 DE DICIEMBRE DE 1936

ACTIVO

ACTIVO INMOVILIZADO:			
Mineral El Volcán	$ 2.386.088.80		
Pastigos 31-12-36	9.270.00	$ 2.376.818.80	
Mineral Famatina		100,185.49	
Planta de Concentración	$ 664.950.00		
Disminución 1936	12.500.00		
	$ 652.450.00		
Pastigos 31-12-36	22.840.00	629.610.00	
Fuerza Motriz	$ 279.950.00		
Pastigos 31-12-36	14.400.00	265.550.00	
Secciones Varias	$ 386.170.00		
Aumento en 1936	57.637.75		
	$ 443.807.75		
Pastigos 31-12-36	$ 17.320.75	426.487.00	$ 3.798.651.29
ACTIVO REALIZABLE:			
Bodega		$ 432.812.36	
Existencia de Concentrados		254.550.23	
Vorwerk & Co., Cta. Cte.		387.310.89	1.074.573.48
ACTIVO DISPONIBLE:			
Caja			10.534.10
ACTIVO TRANSITORIO:			
Operaciones Pendientes			30.627.25
			$ 4.914.486.12

PASIVO

PASIVO NO EXIGIBLE:		
Capital: 344.000 acciones de $ 12.50 cada una	$ 4.300.000.00	
Fondo de Reserva Legal	20.000.00	$ 4.320.000.00
PASIVO EXIGIBLE: No existe.		
PASIVO TRANSITORIO:		
Operaciones Pendientes	$ 213.213.09	
Provisión para leyes sociales	22.000.00	235.213.09
UTILIDAD		359.273.03
		$ 4.914.486.12

CUENTAS DE ORDEN

Valores en Garantía	$ 62.500.00	Garantías otorgadas por Directores	$ 62.500.00

Cuenta de Ganancias y Pérdidas

DEBE

Gastos de explotación, elaboración, administración y varios	$ 2.530.705.27	
Intereses	7.249.50	
Impuesto a la Renta 4.a Categoría	27.382.61	$ 2.565.337.38
Amortizaciones y castigos		69.760.00
SALDO: Utilidad Liquida		359.273.03
		$ 2.994.370.41

HABER

Concentrados	$ 2.950.702.06
Entradas Varias	43.668.35
	$ 2.994.370.41

ADOLFO JOHANNSEN,
Contador
N.o 4091 R. N. C.

H. W. VORWERK,
Gerente.

Hemos examinado el Balance que precede, encontrando todas sus partes en perfecta conformidad con el Libro Mayor.
—Santiago, 25 de febrero de 1937.

E. DE LA PAZ B.,
Inspector de Cuentas.

JUAN LUNDBERG,
Inspector de Cuentas.

Hemos revisado el Balance General que precede con los libros de la Compañía Minera El Volcán, Santiago, y verificado la incorporación en ellos de los estados y del inventario recibidos de la Mina, y certificamos que a nuestra opinión, dicho Balance refleja correctamente la situación de la Compañía al 31 de diciembre de 1936, de acuerdo con las explicaciones que nos han sido suministradas y según lo acreditan los mencionados libros y estados.

Santiago, 2 de marzo de 1937.

ZIRPEL, OSTERLOH & HOEPPNER LTDA.,
Sociedad de Revisiones.

INFORMES METEORO - AGRICOLAS

SEÑOR AGRICULTOR:

Solicite el servicio de informes meteoro agrícolas del observatorio del Salto, y no tendrá contratiempos en sus trabajos.

PIDA DATOS A: CASILLA 130 — SANTIAGO

Causas en tabla para la semana del 8 al 13 de Marzo de 1937

CORTE SUPREMA

PRIMERA SALA

Lunes 8. —Relator señor Zavala

De 13 a 14 horas. Acuerdos y lectura de sentencias.
1 Contra Salvador Cifuentes Molina, 5159 C
2 Contra Francisco Ocares Chávez, 5147 C
3 Contra Manuel Avendaño, 4851 C
4 Gastón Goyeneche contra Miguel Jacoman, 5008 C
5 Contra Juan de Dios Pino y Manuel J. Carrasco, 5037 A
6 Contra Juan Bavestrello Tassaro, 4911 C
7 Contra Eduardo Craig y Roberto Gatica, 5128 C
8 Contra Enrique Candia Alvarez, 5142 C
9 Julio Fuenzalida contra Enrique Schnake, 4887 C
10 Ricardo Eguigueren contra Gerónimo Méndez, 5150 C

Martes 9. — Relator señor Varas

De 8.30 a 9.30 horas. Acuerdos y lectura de sentencias:
1 Recurso de queja de Leonor Escobar, 13502 A
2 Etelvina Rojas de U. con Jorge Schleyer, 10460 C
3 Contra Pedro Reinoso, 5101 C
4 Joaquín Gandarillas con Manuel Cifuentes, 11782 C
5 Juan Bravo con Enrique Padilla, 10012 C
6 Guillermo Miqueles con Juan B. Duhart y Cía., 10327 C
7 Williamson Balfour y Cía. con Adolfo Quildrán,12898 C
8 Abraham Fuentes con Fermina Muñoz, 12367 C
9 Recurso de revisión de Fernanto Soto, 5058 C
10 Narciso Sánchez con Oficina Salitrera Lina, 9379 C

Miércoles 10— Relator señor Varas

De 8.30 a 9.30 horas. Acuerdos y lectura de sentencias:
1 Horacio González contra José María Ortega, 4961 C
2 Simón Lorenzo Pérez contra Marcial del Río, 4556 C
3 Contra Carlos Aldunate, 4907 C
4 Juan Genaro contra Enrique Pizarro, 4832 C
5 Fisco con Mariano Manzano, 7411 C
6 Zoila Caroca con Rafael Vives y Cía., 10243 C
7 Marta Bezanilla con Francisco Encina y otros, 9211 C
8 Guillermo Cornejo con Cía. de Tracción y Alumbrado de Santiago, 11219 C
9 Teófilo Cornejo con Herminia Martín de Anguita, 10713 C
10 Alberto Heisse con David Reitich y otros, 13297 C

Jueves 11.— Relator señor Méndez

De 8.30 a 9.30 horas. Acuerdos y lectura de sentencias.
1 Hermógenes Pizarro con Pedro Villalobos, 13628 C
2 Contra Humberto Machmar, 5061 C
3 Contra Samuel Alister M., 4998 C
4 Julio Moreira con Angel León S., 13582 C
5 Catalina Van Buren v. Berisso y otros con Rafael Luis Barahona, 1337 C
Enrique Bottinelli con Luis Canessa, 13496 C
Enrique Bottinelli con Luis Canessa, 13578 C
8 Enrique Bottinelli con Luis Canessa, 13495 C
9 Enrique Bottinelli con Luis Canessa, 13592 C
10 Enrique Bottinelli con Luis Canessa, 13593 C
11 Enrique Bottinelli con Luis Canessa, 13594 C

SEGUNDA SALA

Lunes 8.— Relator señor Méndez

De 13 a 14 horas. Acuerdos y lectura de sentencias.
1 Nemesio Muñoz con Delfín Tapia, 12912 C
2 Junta de Beneficencia de Linares con Sucesión Jose Luis Bascalto, 10977 C
3 Banco Germático de la América del Sud Con Agustín Barbagelata, 13230 C
5 Banco de Chile con Salustio Beeche y Carmela Riofrío de Beeche, 12823 C
6 Carmela Riofrío de Beeche con Banco de Chile, 12184 C
7 El Fisco con Cía. Salitrera Asturias, 9258 C
8 Caja de Retiro y Montepío de las Fuerzas de Defensa Nacional con Vicente Vivanco, 12908 C
9 José Hofstetter con Nicolás Brown de Ainstein Clorinda Violeta, 12523 C
10 Cía. de Seguros "La América" con Scipión Borgoño, 12266 C

Martes 9.— Relator señor Méndez

De 8.30 a 9.30 horas. Acuerdos y lectura de sentencias.
1 Contra Elva E. de Nara, 5100 C
2 Contra Ernesto Marín, 5099 C
3 Contra Víctor Aurolo Maschene, 5121 C
4 Contra María Mardones B., 5123 C
5 Contra Simodosea Hidalgo de J., 6022 C
6 Luis Toro Mazote. Exclusión de ciudadanos inscritos, 5139 C
7 Contra Efraín Cisternas González, Ricardo Delgado A. y otros, 5079 C
8 Contra Leonardo Herrera, 4970 C
9 Armando de la Torre contra Pedro Mondaca Araya, 4877 C
10 Contra David Pérez Valdés y otros, 5155 C

Miércoles 10.—Relator señor Zavala

De 8.30 a 9.30 horas. Acuerdos y lectura de sentencias:
1 Recurso de queja de Aurora Acuña v. de Briceño, 5054 C
2 Concurse para proveer los cargos de Secretario y Notario de Peumo. Apelación de don Carlos Toledo Rojas, 13769 A
3 Contra Carlos Sáenz, 4962 C
4 Contra Romero Vallejos, 4962 C
5 Recurso de queja de Augusto Fritz, 13738 A
6 Contra Carmen Dunalde, 5014 C
7 María Hernández H. con Luis A. Guzmán, 18967 C
8 Josefina Torres con Juan Tornería, 13612 C
9 Olga Wehrhan de E. con Banco Anglo Sud Americano, 13016 C
10 Fortunato Valdés con Manuel M. Bascuñán, 13229 C

Jueves 11.— Relator, señor Varas

De 8.30 a 9.30 horas: Acuerdos y lectura de sentencias.
De 9.30 a 12.30 horas. Vista de las siguientes causas:
1 Contra Manuel Cisternas, 4993 C
2 Miguel Cabezas con Cía. Minera Río Blanco, 13648 C
3 Elena Bustos de B. con Abogabir Hermanos, 13653 C
4 Luis Mery F. con Bergmann y Cía., 13591 C
5 Carlos Quinteros P. y otro con Federico Duncer B. 13395 C
6 José Fernández contra Luis Benavides, 5082 C
7 Ema Cross de Coronel y otros con Guibout y otros, 15603 C
8 Emilia Stuardo v. de Lagos con Caja de Previsión de Carabineros y Consejo de Defensa Fiscal, 13715 A
9 Juan E. Alarcón y otros con Caja de Retiros del Ejército y Armada, 13347 A
10 Posesión efectiva de los bienes de don Pedro Gil Mancilla, 13587 C

TRIBUNAL PLENO

Viernes 12.— Relator, señor Zavala

De 8.30 a 9.30 horas. Acuerdos y lectura de sentencias.
De 9.30 a 12.30 horas. Vista de las siguientes causas:
1 Visita Extraordinaria practicada en el Juzgado de Letras de Itata por el Ministro don Lucas Sanhueza 13508. Continuación. A
2 Recurso de queja de los Ferrocarriles del Estado. 12886 A
3 Recurso de queja de Manuel Vivar y Cía. Minera Bellavista. 13154 A
4 Recurso de queja de Fortunato Gandolfo, 13719 A
5 Recurso de queja de Chile Exploration Co. 13394 A
6 Banco Anglo Sud Americano Ltdo. Recurso de Inaplicabilidad. 13030 A
7 Apelación de don Lamberto Caro. Cobro de honorario de don Rafael Viancos. 4875 A
8 Abel Arrospide con Pablo Fiume y otros. 4882. Incidente de medida disciplinaria. A
9 Recurso de queja de Medardo Goytia. 13646 A
10 Recurso de queja de Evaristo Rojas. 12295 A
11 Recurso de queja de Solimano Chiappe y Cía. 10644 A
12 Recurso de Inaplicabilidad de Ester Lopetegui y otros. 12900 A
13 Recurso de Inaplicabilidad de Frederick J. Buniel. 12017 A
14 Recurso de queja de Santiago Vaccarezza. 13019 A

Sábado 13.— Relator, señor Zavala

De 8.30 a 12.30 horas. Acuerdos y lectura de sentencias.
Recursos de queja y demás asuntos de Tribunal Pleno.

CORTE MARCIAL

Martes 9. — 9.30 horas. — Relator seqor R. Astrosa H.
1 Contra Manuel Santibáñez Díaz. D
2 Sumario por muerte de Francisco Donoso Donoso D
3 Contra Avelino Armando Videla. D
4 Contra Arturo 2.o Díaz Cerpa. D
5 Contra Pedro Barahona Rojas. D
6 Contra Alfonso González Camilla. D
7 Contra Aurelio Herrera Herrera. D
8 Contra Rodolfo Muñoz Ormeño. D

Miércoles 10. — 9.30 horas. Relator señor R. Astrosa H.
1 Contra Luis Navarro Barahona. D
2 Contra Heraclio Bravo Bravo. D
3 Contra Manuel Enrique Funes Lastra. D
4 Contra Pedro Vilches Rosales. D
5 Contra Samuel Rodena Bravo. D
6 Contra Juan Zavala Zavala. D
7 Contra Carlos Eugenio Gutiérrez Silva. D
8 Contra Juan Antonio Cautivo Moya. D

Jueves 11. — 9.30 horas.— Relator señor R. Astrosa H.
1 Contra Abel Campos González. D
2 Contra Hernán López Lastra. D
3 Contra Manuel Silva Durán. D
4 Contra José Raúl Allende D
5 Contra Heriberto Manzano González. D
6 Contra Hugo Williams Orrego. D
7 Contra Gilberto Chacón Rebolledo, Guillermo von Chrismar de la Cuadra, Enrique Araya Valdés y Juan Ramón Berroeta Santander. D
8 Sumario por homicidio de Honorio Pérez Román. D

CORTE DE APELACIONES

PRIMERA SALA

1 Contra Maximiliano Navarrete A
2 Muerte de Emilio Seguel A
3 Muerte de Tomás Guzmán A
4 Suicidio de Carlos Sánchez A
5 Alejandro Piannk contra Ricardo Ritzing A
6 Contra Carlos Sahr A
7 Jorge Zaror y Rodolfo Palacios contra Juan Kattan y Antonio Zaror D
8 Contra Heriberto Cornejo Ruiz D
9 Contra Jorge Campos y Berta Gutiérrez D
10 Contra Alberto Saldías, Juan Olguín, Luis Solís, Juan de la Cruz Muñoz, Guillermo Gómez y Rosendo González D
11 Contra Francisco Silva Canales D
12 Joaquín Muirhead G. contra Arturo Merino B. A
13 Luis Arribada contra Rafael Benguria y Rafael 2.o Benguria A
14 Contra Francisco Ferrer. Es parte querellante Segundo López A

TRIBUNAL PLENO

A las 16.30 examen para el cargo de archivero.

Día martes. — Relator señor Pemjean

1 Martín Bay con Luis Boschaner C
2 Fox Film S. A. Cinematográfica con Impuestos Internos D
3 Recurso de hecho de Vasco Solar Gazmuri D
4 José Bellalta O. con José Bellalta A. Es parte Josefina Moraleda A
5 Recurso de hecho con Héctor Lagos V. D
6 Gabriel Ramírez, Luis Muñoz, Ismael Meneses, Manuel Moscoso, Luis Garrido, Diego Altamirano, Manuel Espinoza, Antonio Lorca, Eubio Sepúlveda, José Clemente Parra, Roberto Christie Hogg, José Miguel Araneda, Eleuterio Urbina, Ezequiel Valdés, Manuel Riery, José María Madrid, Juan B. Alarcón, Juan Stevenson, Ricardo Silva, Zenobio Elguín, Pedro Quezada, Luis Herrera, Francisco Torres, Agustín Polloni, Eliseo Acevedo, Gregorio Jaime, Pedro Sánchez, Santiago 2.o Pareja, Carlos Gómez, Ramón Silva, Arturo Figueroa, Belarmino Pozo, Roberto Silva, Juan José Moreno, Francisco Erazo, Luis A. Pozo, Emilio Figueroa, Eleodoro Sepúlveda, César Méndez, Florentino Soto, Alfodín Veloza, Ismael Lobos, Promitivo Palena, Juan B. Núñez, Benito Pérés, Eliseo Bastía, Juan B. González, José del T. Vásquez, Alamiro Parías, Juan de la Cruz Suárez, Saturnino Meza, Desiderio Arévalo, Juan B. Videla, Ramón Moya, Emeterio López, Antolín Ayala, Rosendo Núñez, Carlos A. Ortega, Juan 2.o Jones, Romilio Chamorro, Pedro Rivera, Enrique Carrasco, Juan F. Vásquez, José María Vásquez, Francisco Acuña, Pedro María Sánchez, Miguel Acevedo, Gregorio Plaza, Arturo Vigueta y odemil Cerda con el Fisco. Competencia A
7 Aníbal Fernández con José Ramírez A
8 Inés Trincado con Juan E. Cortés. Alimentos. Cuarderno de Tuición de Inés Cortés T. A
9 Banco Nacional con Laura Bianchi v. de Vitali D
10 José Miguel Gamboa con el Fisco D
11 Banco Anglo Sud-Americano Ltdo. con Impuestos Internos D
12 María Rosa Aguilera con Amadeo y Rosendo Avilés. Tercería de dominio de José Miguel Avilés D

Día miércoles.— Relator señor Vásquez

1 Contra Luis Suazo Mendoza, Ciro Barros Hardy, Samuel Morales González D
2 Contra Jorge Belmar D
3 Sumario por homicidio de Vicente Lobos A
4 Sumario por incendio N.o 538-37 D
5 Contra Carlos Maulén y otros. Es parte don Miguel Rivera A
6 Julia Alarcón de Lizana contra Eduardo Núñez y Juana Lizana A
7 Luis Donoso Z. con Carlos Henríquez. Es parte la Sucesión de don Carlos Henríquez representada por doña Martha van del Borght A
8 Enrique Soto O. con Rubén Urrutia U. A
9 Sociedad Talice y Cía. con Francisco José Lobos A
10 Julio Jiménez con Ernesto Alvarez A
11 Contra Miguel Robles, Carlos Moreno Castro, Fortunato Soto Pino, Ruperto Candia, Juan Andrade Robles D
12 Contra José Urbano D

Día jueves. — Relator señor Rojas Espoz

1 Denuncia por infracción a la Ley Electoral A
2 Contra Roberto Chapuseaux C. A
3 Francisca Lafranco con Julio Navarrete D
4 Lucrecia Cruz v. de Melo con Carlos Melo Cruz. Es parte Blanca Oyarzún Blest A
5 Cntra Manuel José Atala A
6 Absalón Monsalvé con Egidio Bonfanti y Alfredo Boni A
7 Carlos Yorry con Dirección de Impuestos Internos D
8 Luis Marchandón con Gricelo Leibur A
9 Ercilia Dunogueir con Guillermo Moore, Eva y María Moore A
10 Pedro Antonio Barrera contra Oscar Lopéz Ríos A
11 Horacio Batle Wiker. Es parte Caja Nacional de Empleados Públicos y Periodistas A
12 Amable Cortés contra Armando Reyes Díaz A
13 Oscar Alvarez contra Adolfo Millán del Río A

Día viernes.— Relator, señor Retamal

1 Enrique Montt Navarrete con María Zelaya D
2 Verdugo Hnos. con Eduardo Camus A
3 The University Inc. con Oscar Rojas A
4 Olga Cohen de Miranda con Jorge Miranda A
5 Talice y Cía. con Santiago Baeza y Julio Brusi C
6 Miguel Ruiz. Recurso de hecho A
7 Ema Moya con Efraín Morales y Julia Robles D
8 Sucesión Ovalle Rodríguez con Dirección de Impuestos Internos A
9 Amelia Méndez de Carmona, Leonor Méndez de Gana y Vicente Méndez con Beltrán Mathieu, Gustavo Ross, Ramón Nieto Otero y Gabriel Cristi. Cuaderno sobre cobro de honorarios de Ruperto Alamos. Son partes: Fundación Escuelas Nieto y doña María de la Vega de Nieto D
10 Lain Díez con Ferrocarriles del Estado D
11 Desiderio Gárate con Banco de Chile y Manuel H. Toro. Tercería de prelación D
12 Arzobispado de Santiago con Juan Kienzle. Es parte Enrique Gutiérrez A
13 Luis Poelle Couzon con Dirección de Impuestos Internos A
14 Guillermo K. Steel con Fisco D
15 Rergente, Gino y Emilio Cintolesi con Dirección de Impuestos Internos A
16 René Jousse con Estanislao Praga D

Sábado 13.— Relator, señor Héctor Puebla

1 Aníbal Cavada contra Ernestina Casanova A
2 Contra Miguel Angel Guerra A
3 Contra Enemias González A
4 Contra Carlos Benítez A
5 Contra Alberto Parra y Manuel Rojas A
6 Contra Narciso Silva Orozco A
7 Contra Guillermo Tobar y Alejandro Vásquez D
8 Contra Arturo Peña González D
9 Contra Luis Alberto Carreño D
10 Contra Juan González, Francisco Rojas y Carlos Iturriaga A
11 Contra Baudilio Videla, Estanislao Segundo León, Sara Bravo, Salvador Luzar y Samuel Chandía D
12 Franklin Otero contra Jaime Vilaldach A

SEGUNDA SALA

Día lunes.— Relator señor Retamal

1 Contra Humberto Ormeño D
2 Juan B. Grasso y Narciso Dollera con J. Manuel de la Sotta. Es parte Luis Grice y Federico Stange, este último como representante legal de su mujer doña Enriqueta de la Sotta de Stange y Blanca de la Sotta y de Larraín A
3 Gino Cintolesi, Francisco Allera y Emilio Casablanca. Recurso de hecho A
4 Luis A. Pozo con Jesús Isenit. Son partes: María Eugenio, Luis Alberto, José Miguel y Eliana Pozo D
5 Caja de Crédito Hipotecario con Germán Contreras. Es parte Mario Cannobbio A
6 Victoria Vicuña y otros con Sociedad Canal de Cachapoal. Incidente de Germán González y Juan de Dios Rodríguez A
7 Abraham Rey y otros con Comuneros de Machalí. Nombramiento de árbitro. Son partes: Avelino Gónzalez Toribio Valdivia y Roberto González, Gaspar Godoy, Juan de Dios Quintanilla y Belisario Reyes A
8 Manuel Fernández con Fisco A
9 José Ferrer con Antonio Ferrer. Nombramiento de árbitro. Es parte: A. Julio Soto A
10 Balbina Toro con Ofelia Henríquez A
11 Aurelio Corrales con Elena García A
12 Banco de Chile con Luis A. Hein A
13 Atalivar Zepeda con Alejandro Arava A
14 Inés Lobos Valdés con Osvaldo Arellano D

Tribunal Pleno a las 16.30 horas.
Concurso para archivero judicial de Santiago.

Día martes. — Relator señor Bravo

1 José Francisco Cuevas con Zoema García Rubilar A
2 Jermán Oelkers y Cía. con Ernesto Font A
3 José Faletto con Edmundo González D
4 El Fisco con Elcira del Carmen, Ignacio y Clara Contreras. Es parte Ramón Valdés G. D
5 Banco Nacional en liquidación con Joaquín Pérez Cañas A
6 Emilio Nash con Angel Celume y Julio Celume. Son partes: René Frías y René de Mendoza A
7 Hinze y Bostelmann con Dirección de Impuestos Internos D
8 Compañía Aurífera de Vallenar con Impuestos Internos D
9 Enrique Taverne con Impuestos Internos D
10 Manuela Espinoza v. de Gálvez. Nom. de partidor. Son partes: Pedro Gálvez, Camila Gálvez y Rosario Greco, Tomás y Fernando Gálvez A
11 Juan de D. Pérez con Ferrocarriles del Estado D
12 Rita Verdugo con Fisco y otros. Son partes: Eduardo Zomosa y Francisco Garcés Gana como curador de la herencia de don Wenceslao Real D

Día miércoles.—Relator señor Zavala

1 Contra Narciso Silva Arenas y Eleodoro Lorca López D
2 Contra Nolasco Arratia D
3 Contra Arturo Cárdenas Inistroza y Carmela Acevedo Donoso D
4 Contra Guillermo Hormazábal Torres, Juan Germán Silva Canales, Oscar Lazo Villanueva, Francisco Toledo Inzunza y Carlos Carrasco Meza D
5 Contra Inés Valdivia Ortega D
6 Contra Ruperto Morales Aravena o Alfredo González Pradenas o Rafael Contreras D
7 Contra Alvaro Ruiseñor. Partes: las Compañías de Seguros "La América", "The Yorkshife Insurance Company Limited", " la "Transandina" y "La Previsión" A
8 Contra Moisés e Idilio Vásquez D
9 Contra Oscar Aránguiz D
10 Contra Justiniano Cabello D
11 Contra José Daniel Cerda González, Antonio Ramírez Bustos, José Alejandro Meza y Julio Meléndez D
12 Samuel Fajardo contra Jorge Carrasco Sandoval D

Día jueves. — Relator señor Poblete

1 Contra Roberto Aracena Aracena y Guillermo Rivera Rivera D
2 Contra Vicente Ogaz, Luis A. Aránguiz y Humberto Reyes A
3 Contra Carlos Vizcarra Torres, Humberto Sabatier Labra, Raúl Contreras Urquiza, Jorge Lopez Alarcón y otros D
4 Manuel Silva contra Victoriano Quintana A
5 Luis Solís Videla contra Rosalba Flores D
6 Jacobo Gutovicz con Carlos Gianelli Pozzi A
7 Alfredo Núñez con Manuel Pérez A
6 Federico Barros con Amelia Lawrence A
9 Guillermo Rioja Ruiz con el Fisco A
10 Amalia Errázuriz Vergara con el Fisco A
11 Sara Acevedo de Videla con Alejandro Videla A
12 Luis Bustamante Farías por sí, y como representante de la sucesión de don Lorenzo Bustamante Ibarra, con Hidalgo Ceballos Bustos D

Día viernes.— Relator señor Rojas Espoz

1 Sumario por lesiones a Margot González A
2 Francisco Alvarez y otro con Ramón Díaz A
3 Contra Ricardo Bunster por infracción al decreto ley 143 A
4 Demetria P. v. de Pérez con Rosario Gajardo v. de Pérez. Partes Cesáreo Plaza por Dolores Pérez de Plaza y Nemesio Palma por su mujer María Mercedes Gálvez Pérez de Plaza A
5 Partición de los bienes de Silvestre Arancibia y Luisa Espinoza. Partes: Héctor, Clementina y María Luis Arancibia y Arsenio Cifuentes C
6 Hemegildo Ceppi con Miguel Hirane D
7 Oscar López contra Pedro Barrera A
8 Humberto Iglesias Maldonado con Manuel Rubio y Enriqueta Rubio de Rubio C
9 Juan de Dios Rivera con José Dolores Moreno D
10 Contra Luis Vera Torrejón D
11 Contra Santiago Romero Romero D
12 Contra Nazario Tapia Sepúlveda y Rosa Albornóz Varas D
13 Contra Miguel Muñoz Muñoz D
14 Contra Alejandro Rojas Rodríguez D

Día sábado 14.— Relator, señor Pemjean

1 Sumario por homicidio de un desconocido N.o 520-37 D
2 Contra Manuel González C. D
3 Denuncia de Isaura Fuentes D
4 Sumario por muerte de Gricelda Sanhueza D
5 Sumario por daño y lesiones a Manuel Chacón D
6 Sumario por incendio en el fundo El Peumo D
7 Contra Eduardo Ovalle. Es parte querellante Héctor Flores A
8 Recusación de don Miguel Fernández Riveros contra el Juez del Segundo Juzgado del Crimen de Santiago A
9 David Flores contra Rodolfo Palacios A
10 Carlos Hegedus contra Kurt Schulbe A
11 Ramón Castro contra Francisco Orrego A
12 Contra Abraham Cabezas C. A

TERCERA SALA

Lunes 8.— Relator, señor Héctor Puebla

1 Compañía Maderera Villanueva con Juan González A
3 Carlos Fierro con Adolfo Wokaty A
4 Talice y Cía. con Emilio Nahun C
5 Schacht y Cía. y Guillermo Schacht con Guillermo Figueroa D
6 Francisco Cruz con Benigno Acuña. Son partes: Marta Acuña, Baltasar Ossa y Julia López de Ossa A
7 Sociedad M. Halabi y Facuse con Dirección General de Impuestos Internos A
8 Wáshington Herrera con Manuel González Dieguez A
9 Moisés Gajardo con Silverio Brañas A
10 Wáshington Bannen con León Bonder y Luisa Robinovitch de Bonder A
11 Protección Mutua de Chile con Arcángelo Natoli di Sperlinga D
12 Luis A. González y Cía. con Celestino Tapia. Es parte Osvaldo Robertson D
13 Agregada: Contra Luis Ernesto Trincado, Oliverio Reyes y Rigoberto León. Es querellante Pedro Antonio Palma A

TRIBUNAL PLENO

A las 1630 horas: Concurso para proveer el cargo de archivero judicial de Santiago.

Martes 9.— Relator, señor Vásquez

1 Sumario por desaparecimiento de Alfredo Pizarro Cuevas A
2 Contra Dolores Guerra Salinas D
3 Margarita Langley viuda de Schmidt con Juan A. Scott y Cave D
4 Caja de Crédito Agrario con Ernesto Sepúlveda Cáceres y otro A
5 Rosa Cuevas Salinas contra Rubén Vega A
6 Fernando Irarrázaval Fernández con Dirección de Impuestos Internos A
7 Caja de Crédito Agrario con Alfredo Troncoso Troncoso A
8 Enriqueta Chastia con Baldomero Vigouroux. (Es parte María E. Chastia) A
9 Contra Manuel Quiroz A., Arturo Dinamarca Veas, Guillermo Moreno Toro, Adolfo Rodríguez Cárdenas, Germán Pizarro López, Daniel Córdova, Domingo Olguín, Gilberto González A., Manuel Fuentes G., Eduardo Bueno Opazo. (Es parte el Banco Central) A
10 Andrea Cerda Cuevas contra Miguel Lehsen D
11 Contra Manuel Ibarra A

Día miércoles.— Relator, señor Pemjean

1 María Fabres con Jorge Wásquez A
2 Alberto Croquevielle con Efraín Kiblisky D
3 Carlos Timmerman con Impuestos Internos D
4 Bernardo Timmerman con Impuestos Internos D
5 Gómez Lobo y Chaumez y Pedro de Castro con Kurt Schulbe A
6 Banco de Chile con Josefina Huici de K. Es parte la Sociedad Fábrica Cemento El Melón A
7 Mercedes Herrera su sucesión con Aurelia Rojas v. de E. Es parte Carmen Espinoza (nic. de 2.a instancia) A
8 Luis Lorca L. con León Sussely A
9 Luis A. Vargas con Salvador Sammur D
10 Larios y Cía. Ltda. con sucesión de Juan José Farr que la componen Blanca Courbis v. de Farr, María de la Luz Amelia, Juan José, Raúl y Victoria Farr C. A
11 El Fisco con Climaco Hidalgo, María Eugenia Astudillo y Pedro Pascual Hidalgo D
12 Jorge Hirmas con Lisandro Santelices C

Día jueves.— Relator señor Retamal

1 Sumario por incendio en el fundo Maitenes. A
2 Sumario por hallazgo de un cadáver. A
3 Contra Isaías Mella. D
4 Contra Manuel Salas y Juan Navarro. D
5 Contra Pablo Toro. D
6 Contra Manuel Clavijo y José Silva. D
7 Luis Donoso con Pedro Pérez. A
8 Societé Des Hauts Fournaux Forges et Acierie du Chili, con Dirección General de Impuestos Internos. A
9 Fisco, con Municipalidad de Santiago. D
10 Mercedes Herreros de Acuña, con Emilio Silva Espic. D
11 Maluck y Cía., con Dirección General de Impuestos Internos. D
12 Pascual Baburizza, con Felizardo Garay. Es parte Rafael Barahona. D
13 Rosendo Lobo y Zorobabel Macuada, con Consejo de Previsión de Empleados Particulares. Es parte Enrique Zanolli. C
14 Rosenquist y Cía. Ltda. con Belisario Vergara. A

Día viernes.— Relator señor Zavala

1 Contra Pedro Sepúlveda y Julio Alvarez. D
2 Contra Carlos Muñoz Muñoz. D
3 Contra Manuel Bobadilla Acosta, Humberto Lapostol, Ernesto Faúdez y Pedro Soto Venegas. D
4 Contra Juan Bautista Alvarez Alvarez, Carlos Grenstrent y Juan Velásquez Morales. D
5 Contra José Labra Salgado. D
6 Contra Héctor Moya Cepeda, José Román Silva, Daniel Salinas Galdames, Raúl Aranguiz Flores, Marcos Eugenio Gómez. D
7 Contra Juan Doñas Pérez, Manuel Valencia Morilla, Luis R. Villarroel y Armando Rodríguez Ocaranza. Por las Compañías de Seguros La Santiago, La Unión y España y la Reina. D
8 Cornelio Saavedra. con Carlos Keller. D
9 Verdugo Hnos., con Vicente Perotti. Parte Manuel Quaglia y. de Perotti. D
10 María Godoy de P., con Julián Ajuria. D
11 Isabel Scott de Vial, con Emiliano Pérez Castro y Carlos Pérez Castro. D
12 Eduardo Vidal, con Pedro Boix. D
13 Expediente de Partición de bienes de Aurelio Valenzuela Basterrica. Cuaderno de impugnación de documentos.

Día sábado.— Relator señor Poblete

1 Sumario muerte de Adolfo Palavecinos Basnello A
2 Sumario hurto a Oscar Núñez B. A
3 Sumario robo de especies a Humberto Fuentes Abarca. A
4 Sumario hurto de animales a Aníbal Valenzuela L. A
5 Manuel Hernández L. con Hermógenes Orrego. A
6 Contra Oscar Moya L. Mario Olivares L. A
7 Eduardo Soto Amaro, María Cristina Valdés Echeverría. A
8 Contra Juan Ruiz Tagle R. Partes: Las Compañías de Seguros La Unión, La Italo Chilena y La Colonial. A
9 Contra Auristela Núñez y Bautista Valenzuela. Parte: Rosa Vilches viuda de Z., por sí y como representante legal de sus menores hijos Raúl y Luis Zárate. A
10 José M. Pérez, con Adolfo Núñez A. A
11 Contra Pedro Marmolejo A
12 Raimundo Martín y Francisco Ruiz, contra Amancio de la Motta. A

CUARTA SALA

Día lunes — Relator señor Vásquez

1 Sumario por robo a Rosa Sandoval Muñoz. A
2 Sumario por robo de especies a Balbino Cerda. A
3 Sumario por muerte de Mariano Donoso y Alberto Yévenes. A
4 Contra Carlos Bórquez G. A
5 Banco Hipotecario de Chile con Elena Valdés de L. A
6 Sumario por ahogado en el puente sobre el río Maipo. A
7 Fernando Ibáñez contra Eduardo Contreras. A
8 Jorge Kattan contra José Gómez Santis. A
9 Sumario por calificación de la quiebra de Erwin Kohn (Es parte la Sindicatura Quiebras). A
10 Caja de Crédito Hipotecario con Guillermo Ramírez Silva. A
11 José L. Villalón A. con Julio R. Moraga. A
12 Emilio Vigouroux con Diego Benavente y otros. En parte el Banco Hipotecario de Chile, don Rafael Larredia y don Juan Cousiño. Pleno: Lunes a las 4 11 (Sumen concurso de acreedores). A

Día martes. — Relator señor Retamal

1 Contra Raúl Díaz Gutiérrez A
2 Sumario por incendio en el puente Antivero A
3 Sumario por hallazgo de un cadáver A
4 Sumario por muerte de Adolfo Choapa A
5 Sumario por lesiones a Carmela Errando A
6 Sumario por infracción a la Ley Electoral A
7 Contra José Carrasco. Infracción Ley de Alcoholes A

(PASA A LA PAGINA

CONTRATISTAS

para instalaciones eléctricas en baja tensión

"Interesados deben inscribirse en Departamento Tracción y Maestranza, Avenida O'Higgins 924, 2.o piso, Miércoles y Viernes, de 14 a 16 horas, debiendo presentar carnet de instalador expedido por Dirección General Servicios Eléctricos y certificados de trabajos ejecutados".

GRAN FABRICA DE CAMISAS

YALE SHIRT

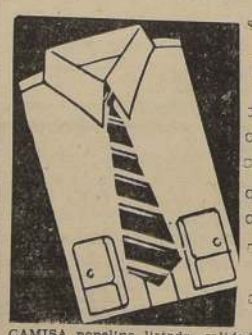

San Antonio 469, San Diego 450
PRECIOS MAS BAJOS QUE EN LOS REMATES.

BENEFICIESE CON ESTOS PRECIOS:

CAMISAS pura seda mongol garantido	$ 33.50
CAMISA pura seda listada, estilos argentinos	48.50
CAMISA de popelina blanca avenada	12.50
CAMISA DE fantasía, dos cuellos, $ 17; pegado	16.50
CAMISA popelina lisa, dos cuellos $ 23.50; pegado	22.50
CAMISA, saldo, popelina listada y lisa, calidad extra fina; antes a $ 38, verdadera ganga, ahora	26.50
CAMISA de popelina media seda, dos cuellos, $ 28.50, pegado	27.50
CAMISA popelina listada, calidad extrafinísima, pegado	$ 30.00
CAMISAS de vivella, especial para playa	28.50
CAMISAS de gran calidad, con cuellos y puños de repuestos	35.00
CAMISA de popelina, calidad superior, cuello pegado, repuestos	40.00
CAMISA escocesa, última moda, con corbata igual, cuello pegado	45.00
CAMISA de gran calidad listada, repuestos de cuellos	44.00
PIJAMAS de popelina, un color, regalamos	35.00
PIJAMAS Levassia, colorido moderno, finísimos	58.00
CALZONCILLOS de piel, muy durables, cortos	9.50
CALZONCILLOS de popelina blanca, último modelo	11.00

Gran stock de popelinas por metros, todo colorido y calidad.

SE ATIENDE A PROVINCIAS CONTRA REEMBOLSO DESDE UNA CAMISA.

REUMATISMO

Dolores sordos o agudos. Dolores profundos y difíciles de localizar, que se hacen sentir cuando se aproxima el mal tiempo. Rigidez de las coyunturas. Todos los reumáticos conocen estos padecimientos. El organismo no elimina, como debería hacerlo, las substancias nocivas y desperdicios que se producen constantemente.

Ciertos venenos, tales como los cristales de ácido úrico, se alojan en diversas partes del cuerpo, sobre todo las coyunturas. Fácil es comprender el origen de los dolores: los cristales de ácido úrico, de aristas afiladísimas, irritan los tejidos de las articulaciones y entorpecen sus movimientos.

Haga un ensayo serio con las Píldoras De Witt. Obran directamente sobre los riñones y por este medio facilitan la eliminación de los venenos mencionados. Las Píldoras De Witt constituyen un medicamento de confianza, que combate el reumatismo sin que su uso pueda perjudicar ningún órgano. No espere un día más. Inicie hoy mismo su tratamiento con las Píldoras De Witt, cuyas buenas cualidades son conocidas y apreciadas en todas partes del mundo.

Fórmula:—A base de extractos medicinales de Pichí, Buchú, Enebro y Uva Ursi como diuréticos y Azul de Metileno como desinfectante.

MARCA REGISTRADA

Píldoras DeWITT

PARA LOS RIÑONES Y LA VEJIGA

LAS PILDORAS DE WITT LEGITIMAS NO SE VENDEN SUELTAS

(DE LA PAGINA 36)

8 Contra Arulfo Mena D
9 Contra Guillermo Caces Alcayaga A
10 Alfredo Martínez contra Rosa Lagos A
11 Contra Agustín Figari D
12 Sumario por robo a Pedro Soto A
13 Sumario por cuasi delito de lesiones a Juan 2.o González A
14 Isaías Jiménez contra José Jesús Silva A
15 Francisco Canales y Ramón Chacón contra Agustín López A
16 Contra Robillo, Tomás y Lastenia Opazo D

Día miércoles.— Relator señor Bravo

1 Marcos González con Juan Soler. Es parte Jorge Vergara A
2 Máximo Antonelli con Kurt Ritckert. Tercería de Lenor Zamora A
3 Monasterio de Nuestra Señora con Isaac Guzmán C
4 Oelckers y Cía. con Luis Mena A
5 María Arellano y otros con Luis Meneses. Son partes: Domingo Sandoval, Sara Luisa, Jerónimo 2.o, Patricio y María Isolina Farías A
6 Sucesora Otto Becker Ltda. con Luis Droguett C
7 Blanca Vergara de Errazuriz con el Fisco D
8 Ramón Olave Acuña con Floridor Camus Arce A
9 Gustavo Zepeda con el Fisco A
10 Luis Rivero con Eugenio Real A
11 Julia Vicuña Calderón con Monasterio del Buen Pastor A
12 Caja Nacional de Ahorros con Alejandro Miranda. Es parte Víctor Solar A

Día jueves. — Relator Héctor Puebla

1 Alejandro y Germán Alcérreca con Joaquín Alcérreca. Es parte la Dirección General de Protección de Menores A
2 Verdugo Hnos. con Guillermo Cortés Monroy. Son partes: el Banco de Chile y Yolanda Cortés A
3 Daniel Bravo contra Carlos Barrera D
4 Caja Nacional de Ahorros contra José Valenzuela D
5 José Segundo Torres con Rita Gálvez de Cubillos. Precautorias A
6 Belisario Lira con José Alamos A
7 Fisco con Martínez Hnos. C
8 Pedro Collado con Glasfira González y Absalón Lepe C
9 Juan Vargas con Hipólito Piña. Tercería de Justo González D
10 Manuel Pedrero con Julia Alarcón D
11 Navarrete con Galasso. Tercería. Son partes: Alberto Mayer, César Honorato, Alberto Gosselin y Walter Galasso A
12 Agustín Canobio con Municipalidad de Santiago. Cobro de honorarios. Rol N.o 2353 A

Día viernes.— Relator señor Poblete

1 Contra Eduardo Tallón Aguilera y Augusto Santander Báez A
2 Juan Hurtado Villegas con María Bernabé Salazar A
3 Contra Jorge Miranda Valenzuela y Arturo Meza Márquez A
4 Contra Oscar Rebolledo Lizama, Luis Ramos Salazar, Guillermo Campos Varas, Alfredo Quintana Robles, Segundo Olguín Rozas, Octaviano González Rubio, José Santos Espinoza Marchant, Benjamín Toro Hernández, Aníbal Torrejón Muñoz y Exequiel Barahona Meneses D
5 Compañía Chilena de Tejidos con Impuestos Internos A
6 Magdalena Carafulio con Adoración Jorquera A
7 Compañía de Seguros "La Catalana" con Ernesto Font Bosch A
8 Mc-Hay y Cía. con Impuesto Internos A
9 Carlos Carrasco con Regina Valencia A
10 Contra Bernardo Jorquera Vergara y Humberto Cabrera. Parte: la Sindicatura de Quiebras C
11 Contra Luis Alberto Ruz D
12 Contra Marcial Larenas y otros. Parte el Fisco A

Día sábado.— Relator, señor Zavala

1 Sumario por lesiones a José M. Saldaña Soto, contra Ramón Osorio Barahona A
2 Sumario por robo, contra Antonio Valenzuela Martínez A
3 Contra Manuel Ahumada Ponce A
4 Contra Luis Henríquez Lastra A
5 Contra Francisco Morales Basualto e Hilda Gautier Farías D
6 Contra Daniel Saavedra D
7 Contra Rosalindo Díaz Barrios D
8 Contra Eufrasio Quintanilla Millar y Juan Millar D
9 Contra Fructuoso Uribe y otros D
10 Antonio Salvá contra Pedro Cerda, Juan Bugueño, Nemesio González y Juan Miranda D
11 Contra Santiago La Rosa Letelier. Parte: La Empresa Periodística La Nación D
12 Contra Luis Molinari Tirelli y Federico Zavala D
13 Contra Manuel Vidaurre y otros. Parte: Juan Luis Urrutia y el Fisco A
14 Ramón Estuardo contra Francisco Galil Vásquez, Eduardo Escobar, Pedro Huerta, Manuel Villaverde, José Román Mir y Eduardo Pérez A
15 Contra Vitalicio Meneses Barrales, Carlos y Celestino Meneses Dávila. Partes: Alfonso Baldrich y José Cornejo A

QUINTA SALA

Día lunes.— Relator, señor Pemjean

1 Contra Rosa Lara Cabello y Arturo Pérez A
2 Contra Gonzalo Mardones O. D
3 Contra Salvador Cid G., Jorge Vargas A., María Morales S. y Amelia Sánchez H. D
4 Rosalía Zúñiga contra Sara López y Aída Marchant A
5 Guillermo Ramírez contra Francisco Arpas A
6 Laura Salgado contra Luis Tello A
7 Margot Correa v. de González contra Alfredo Espinoza D
8 Juan Troncoso contra Juan Chichisola y Melania Arraño R. D
9 Gustavo Montero contra Elena Fuenzalida D
10 Roger Antoine contra Abel Pesos A
11 Contra Joaquín Quinteros, Luis Quinteros, Ricardo Guzmán, Segundo Ramírez y Justino Canales R
12 Santiago Labarca contra Rubén Patiño y Alonso Patiño C
13 Ester Ortiz contra Manuel Erazo y Juan de Dios Espinoza C

Tribunal Pleno a las cuatro y media.

Concurso para proveer el cargo de Archivero de Santiago.

Martes 9.— Relator, señor Héctor Puebla

1 Rodolfo Bahre con Israel Cohen y Elisa Guendelman v. de Nudman A
2 Catalina Real López con Fisco. Son partes Eduardo Zomosa y Francisco Garcés Gana como curador de la herencia yacente de Wenceslao Real A
3 Hernán, Guillermo y Eliana Cortés Monroy con la Sucesión de Luisa Ríos v. de Ravioly. Son partes Gabriel Erasmo, Estela y Luisa Ravioly A
4 Aída Flores, como representante legal de Carlos y Mercedes Muñoz, con Alberto Muñoz A
5 Juan A. Momberg con Benjamín Valdés A
6 Rosa Vargas con Juan Planas A
7 Miguel Berzovic Radonic, curador general interino de Elsa y María Troncoso, con Pedro Delgado y la herencia yacente de Lucinda Cuevas A
8 Corindo Vera Santis con Pedro Alvarez D
9 Alberto Medina con Gonzalo Medina A
10 Contra José de la Rosa Maldonado D
11 Contra Pedro Gamboa Romero A
12 Santiago Corbalán contra Ramón Llaña D

Día miércoles.— Relator, señor Poblete

1 Contra Valenzuela Berríos A
2 Joaquín Ahumada con Sara Muñoz R. y la sucesión de don Manuel Muñoz S. formada por don Enrique Muñoz R., Sara Muñoz, José Manuel Muñoz, Carlos Alberto Muñoz y doña Adelaida Muñoz, esta última por sí y en representación de sus menores hijos Arturo, Encarnación del Carmen y Jilberto Muñoz Roas D
3 Talice y Cía. con Rubén Jara Santa María C
4 Angel Soler B. con Blanca Flores G. A
5 Caja Hipotecaria con Ubaldo Henríquez, Edmundo Scott, Luis García y Julia Meléndez A
6 Elisa Clavel v. de Carvacho con Lastenia Arriagada. Son partes: Berta Ravinet, Ramón Pérez, Elvira Cortez, Eustaquio Aguilera León, Florinda Fuenzalida, Aníbal Oyazún, Alfredo Urzúa por sí y como representante legal de su mujer Leontina Urzúa, Pablo Maldonado y Aurelio Farías D
7 Expediente de Alfredo Irisarren sobre manifestación minera. Partes: Eduardo Tobar y Samuel Ovalle A
8 Alejandro Lira con Eleuterio Rojas D
9 Eleuterio Rojas con Alejandro Lira A
10 Pedro Canessa F. con Enrique Bottinelli y Luis Canessa. N.o 931 A
11 Pedro Canessa F. con Enrique Bottinelli y Luis Canessa. N.o 932 A
12 Pedro Canessa F. con Enrique Bottinelli y Luis Canessa. N.o 933 A

Jueves 11. — Relator señor Zavala.

1 Contra Luis Armando Zúñiga Veloso. D
2 Contra Emiliano Pardo Villcáriz y Carmelo Muñoz Díaz. D
3 Contra Enrique Torres González, Julio Ovalle Loyola y Pedro Leiva Leiva. D
4 Contra Arturo Segundo Calderón Ortiz, Aliro Vargas Zúñiga, Luis Armando González Peralta, Luis Sánchez Rivera, Manuel Valenzuela Cáceres. D
5 Contra Carlos Salinas Salinas, José Burgos Barrera y Eleodoro Candia Espinoza. D
6 Contra Bernardo Quintanilla, Félix Rosa Aguilera, Emelina Aguilera, Basilio Tapia, Elisa Castillo. D
7 Recurso de hecho de Sebastián Pianisi. A
8 Olga Ghirard de Marrazzo con María Marguelles de García. A
9 Olga Cohen de Miranda con Jorge Miranda. A
10 Hugo Reimers con Arturo Davis. Parte la Sindicatura de Quiebras. A
11 Pío José Herrada con Delfín Armijo Pavez. A
12 Aurelio Segundo Pinto con Mamerto Candia y Aurelio Pinto Astorga. A

Viernes 12. — Relator señor Bravo

1 Juan Ortiz con Ramón Guerra. A
2 María Ortiz y otra con Eduardo Heyraud. Es parte Clara Ortiz. A
3 Adolfo Osorio. Notificación de cesión. Son partes Raquel Carrasco v. de Osorio, Francisco Pons. A
4 Abraham Orrego con Junta de Beneficencia de Santiago. A
5 Miguel Caviedes con Eliseo Montes. Es parte Raúl Urzúa. A
6 Monasterio del Carmen de San Rafael con María Meneses. D
7 Agustín Migone con Eleuterio García. D
8 Ramón Muñoz con Graciela Barros de P. A
9 Margarita Cheyre de Vega con Augusto Vega M. A
10 Pablo Rabagliatti con Francisco Cornejo. A
11 Fidela Cuadra con Bernardo Espinoza. A
12 Gálmez Hnos. con Banco Garantizador de Valores. A
13 Benito Boitano con Saavedra Benard y Cía. A

Sábado 13. — Relator señor Rojas Espoz

1 Contra Roque Risseti Medrano. D
2 Contra Pedro Bucca Torres. D
3 Contra José Ruiz Lozano. D
5 Contra Braulio Liberona Orlandini. D
6 Contra Segundo González Soto y Enrique Ramírez. A
7 Contra Rosa Jaramillo Delgado. D
8 Contra José Rosales Pavez. D
9 Cornelio Saavedra Montt contra Diego Lira Vergara. D
10 Juan Pineda contra Oscar Sáenz Pérez. D
11 Elías Atala con Francisco Aguado. D
12 Contra Rosalindo Toro Morales. D
13 Contra Aída Vaccaro Marín. D
14 Contra Orlando Díez y otros. D
15 Contra Gabriel Herrera Meneses y Ramón Loyola Espinoza. D
16 Contra Armando Ramos Hernández. D
17 David Meneses con Antonia Pizarro v. de Espejo. D

Causas vistas el sábado 6 de marzo de 1937

CORTE DE APELACIONES
MOVIMIENTO DE AYER

Primera Sala. — Relator señor Pemjean

1 B. Sánchez con M. Rivera (A) confirmada.
2 Recusación de don M. Fernández (A) suspendida.
3 Contra L. L. Lazcano y otros (A) confirmada.
4 Contra L. Muñoz y otro (D) suspendidos efectos.
5 Contra A. Meza y otro (D) revocada.
7 A. Arriagada con H. Canales (A) aprobada.
9 Contra A. Inaldo (D) acuerdo.
10 Suspendida.
Agregada: Contra E. Pizarro, aprobada.
Falladas en cuenta: J. Marín con A. Veroni sin lugar casación.
Alegaron en la agregada, don Omar Barrera Zorondo; en la 9, don Oscar Walss, revocando.

Segunda Sala. — Relator señor Poblete

1 Sumario por denuncia de M. Vial (A) aprobada.
2 J. de D. Rivera con J. D. Moreno y otros (A) confirmada.
3 Contra S. Castro (A) confirmada.
4 Contra E. Rodríguez (A) aprobada.
5 Contra M. Castro (A) aprobada.
6 Contra I. Valdenegro (A) aprobada.
7 M. Silva con V. Quintana (A) suspendida.
8 P. Riguin con G. Herrera (D) revocada.
9 Suspendida.
10 J. Kiriguin con F. García (A) aprobada.
11 Mal anunciada.
12 Sin relator.
Agregada: Contra A. Puebla, aprobada.
Alegaron en la 2, don Gustavo Claro, revocando; en la 8, don Omar Barrera Zorondo, revocando.

Tercera Sala. — Relator señor Puelma

1 J. Mauras con C. Navarrete (A) fallada antes.
2 Contra G. Castillo (A) fallada.
3 Contra E. Guevara (A) fallada.
4 No está.
5 Ya fallada.
6 No está.
7 L. Sáez con P. Herrera (A) confirmada.
8 S. Wurgaft y Sindicatura de Quiebras con R. Amor y otro (A) aprobada.
Las demás sus pendientes.
Agregada: Contra S. Soto, revocada.
Alegaron en la agregada, don Omar Barrera Zorondo, revocando.

Cuarta Sala. — Relator señor Rojas

1 O. Núñez con M. Pilembrit y otros (A) aprobada.
2 Contra E. Navarro (A) aprobada.
3 R. Figueroa con H. Núñez (A) confirmada.
4 I. Vergara de V. con S. Vial (A) aprobada.
5 Partición P. 2.o Estrada (A) confirmada.
7 Contra J. Cuevas (A) acuerdo y diligencias.
Las demás no vistas o suspendidas.
Agregada: Contra C. Mellado y otro, revocada.
Alegaron en la 4, don Rogelio Corvalán, aprobando; en la 5, don Osvaldo Hevia con don Alfredo del Valle; en la 7, don Vicente Monti, revocando.

Quinta Sala. — Relator señor Zavala

1 Sumario por hurto de especies al fundo Cachantún (A) aprobada.
2 Mal anunciada.
3 M. Vásquez (A) confirmada.
4 Contra A. Arduino (A) confirmada.
5 Contra C. Gaete (A) confirmada.
6 S. Neira con L. Portales (A) aprobada con declaración.
7 Contra V. Piñeiro (A) aprobada.
10 Trámite.
Las demás no vistas o suspendidas.
Agregada: Contra C. A. Arce y otros, confirmada; contra M. Agüero y otros, revocada.
Alegaron en la agregada 1, don Manuel Oliva y don Guillermo Toledo, confirmando con declaración; en la agregada 2, don Mamerto Candia, revocando; en la 3, don Carlos Bañados Dávila, revocando; en la 4, don Alberto Arduino como parte, revocando; en la 5, don Omar Barrera Zorondo, revocando; en la 9, don Carlos Ossa Mandiola, confirmando y don José Alberto Bravo, revocando; en la 11, don Carlos Guzmán, confirmando.

Dolores quemaduras
Mentalol 18
Base: mentol, alcanfor, M. R.
DROPA 100 años
al servicio de la salud

ASAMBLEAS Y NOTICIAS GREMIALES

Colonia Agrícola Nelson Bravo.— Convoca a reunión de los aspirantes en Huérfanos 1112 Of. 27. No señala día ni hora.

Sindicato de Empleados Particulares.— —Cita a los socios y aspirantes para que pasen a firmar los registros.

Colonia Agrícola Ahijados del Presidente Alessandri.— Cita a los aspirantes a colonos para que pasen a firmar la solicitud que se enviará a la Caja de Colonización.

Sociedad Manuel Montt.— Cita a reunión directiva para el próximo martes, a las 22 horas, en el local de costumbre, recomendando la mayor asistencia. La secretaría de esta institución nos encarga rogar al carabinero que encontró los documentos del chofer Vicente Fredes Contreras, los haga llegar a la institución donde se le reserva una gratificación.

Sociedad Unión Nacional.— Mañana lunes reunión de la Comisión de Renta del Consejo General.

Ferroviarios agradecen al diputado Retamales

La Junta Ejecutiva de las Asociaciones de Jubilados Ferroviarios de Chile, ha enviado una nota al diputado señor Nicasio Retamales, en la cual le manifiesta, que en reunión general de delegados se acordó agradecerle el valioso aporte de su persona en favor de los ferroviarios jubilados con leyes efectivas que han majorado las modestas pensiones de los viejos servidores de la empresa.

Termina la nota reiterando sus agradecimientos al señor Retamales por su generosa labor parlamentaria.

Firman el presidente señor Carlos Yáñez y el secretario señor Humberto Alarcón.

Asociación Mixta de Practicantes renovará su directorio

En la Asociación Mixta de Practicantes hubo sesión de directorio el miércoles 3 del presente donde, por mayoría, se tomaron los siguientes acuerdos:

1.o Cancelar todas las cuentas pendientes del año que consisten en estatutos, diplomas y carnet sociales y útiles de secretaría; 2.o Fijar fechas para asambleas generales, quedando acordado para el sábado 13 del presente mes, a las 21.30 horas; 3.o Autorizar fondos para gastos extraordinarios de la secretaría y 4.o Se nombró una comisión para ir preparando la fiesta del aniversario que ha sido postergada para los primeros días de abril; además, el próximo miércoles el directorio se reunirá nuevamente para acordar asuntos de mucha importancia de la institución.

En la asamblea general del sábado 13, habrá cambio de directorio y transmisión de mando donde el presidente pondrá en conocimiento de los asambleístas, la memoria correspondiente al año recién pasado.

TUVIERON EXITO GESTIONES DEL DIPUTADO CARDENAS EN FAVOR DE FERROVIARIOS JUBILADOS

Serán pagadas las pensiones que fija la Ley 5,925. — Comunicación del Director de Ferrocarriles

El viernes 5 del presente, a las 18 horas, se llevó a efecto, en San Diego 164, la reunión de los ferroviarios jubilados que se beneficiarán con la pensión mínima, en conformidad a la Ley N.o 5,925.

Presidió la reunión el señor Lisandro Torres, quien dió excusas de la inasistencia del diputado don Pedro Cárdenas Núñez.

El señor Moisés Salinas B., secretario del señor Cárdenas, dió a conocer a los asistentes las tramitaciones hechas por este parlamentario, tendientes a obtener el pronto pago de la diferencia de pensiones, como asimismo, leyó la carta que le dió el señor Director de los Ferrocarriles al señor Cárdenas, en la entrevista que tuvo con el señor Lagarrigue, y que es del tenor siguiente:

"Santiago 5 de marzo de 1937. —Señor Pedro Cárdenas Núñez, presente.

Estimado señor diputado y amigo:

Con relación a lo conversado hace un momento con Ud., me es grato confirmarle por medio de la presente que, en la próxima semana se iniciarán los pagos de las pensiones que fueron acordadas por la Ley N.o 5,925.

Saluda Atte. a Ud.— (Firmado).—**J. Lagarrigue.**"

EN LAS PLAYAS DE CARTAGENA

HOMBRE, ES UD. SI, DOCTOR GRACIAS AL LICOR VERDU HE SANADO DE MI REUMATISMO

Premiado en varias Exposiciones con medallas de plata y oro. Base: K.I. salicilcum-aconitum, colchico, M. R.

Fed. de Artistas Obreros de Chile

La Federación de Artistas Obreros de Chile ha comisionado a los componentes de la Comisión de Arte y Cultura para que se haga cargo de seleccionar los elementos que actuará en el acto de beneficio pro envío de un barco de víveres a España.

En la última reunión fué nombrado secretario de prensa y correspondencia el señor Marcos Rojo, del Conjunto Carlos Gardel.

En la velada cultural del próximo miércoles en el Sindicato de Suplementeros, actuará el Conjunto Artístico "Progreso" con la obra "Fortín de la Vanguardia" y números de variedades a cargo de la Federación de Artistas Obreros.

El martes, a las 21 horas, celebrará importante reunión en San Francisco 683, por lo cual se encarece la asistencia.

Acuerdos de la Soc. Unión Nacional

El Consejo General de la Sociedad Unión Nacional en su última reunión presidida por el señor Francisco Latorre, tomó entre otros, los siguientes acuerdos:

Autorizar a su delegación ante la Central Mutualista para abordar diversos problemas relacionados con el reciente Congreso celebrado en Valparaíso y además sobre la exposición hecha por la Caja de Seguro Obrero; contribuir con una modesta ayuda al Cuerpo de Inválidos del 79; aprobar la elección de mesa directiva del Consejo Provincial de San Felipe y del directorio del Centro San José de Concepción.

Por su parte la Comisión de Acción Social en su última sesión acordó pedir al Consejo General el envío de sus respectivos delegados a las sesiones de esta Comisión.

INDUSTRIAS Y COMERCIO

FRANCISCO DIAZ M.

FRUTOS DEL PAIS Y GANADO

Agustinas 975 3.o piso, Oficina 310 — Casilla N.o 3239 — Teléfono 87508 — Santiago

Santiago, 6 de marzo de 1937.

TRIGOS

Trigo florence, los 100 kilos sin saco en Providencia, listo, $ $100.

Trigo blanco del centro, los 100 kilos sin saco, en Providencia, listo, $ 98.

Trigo colorado del centro, los 100 kilos, sin saco en Providencia, listo, $ 97.

Trigo blanco del Sur, los 100 kilos, sin saco, en Frontera, listo, $ 86.

Trigo colorado del Sur, los 100 kilos, sin saco, en Frontera, listo, $ 85.

Trigo candeal fino, los 100 kilos, sin saco, en Providencia, con 15 o/o, listo, $ 95.

Trigo candeal, etc., los 100 kilos, sin saco, en Providencia, con 25 o/o, listo, $ 90.

CEBADAS

Cebada Inglesa o Alemana, los 100 kilos, con saco, base Puerto, lista, $ 95 a 100.

Cebada del país, clase cervecera, los 100 kilos, con saco, base Puerto, lista, $ 89 a 90.

Cebada del país clase exportación, los 100 kilos, con saco, base Puerto, lista, 86 a 87.

Cebada del país clase forrelera, los 100 kilos, con saco, base Puerto, lista, $ 83 a 85.

HARINAS

Harina de 1.a, flor cilindro, los 46 kilos, con saco, según marcas, de $ 68 a 70.

Harina de 2.a clase, los 46 kilos con saco, según clase, de $ 55 a 56.

Harina candeal, los 46 kilos, con saco, según clase, de $ 68 a $ 70.

FREJOLES

Frejoles Arroz, los 100 kilos con saco, base Puerto, cosecha, $ 180.

Frejoles Araucanos, los 100 kilos con saco base Puerto, cosecha, $ 150.

Frejoles Bayos grandes, los 100 kilos con saco base Puerto, cosecha $ 160.

Frejoles Bayos regulares, los 100 kilos con saco, base Puerto, cosecha $ 150.

Frejoles Burritos, los 100 kilos con saco, base Puerto, cosecha $ 150.

Frejoles Caballeros, los 100 kilos, con saco, base Puerto, cosecha, $ 160.

Frejoles Cristales, los 100 kilos, con saco base Puerto cosecha, $ 180.

Frejoles Coscorrones, los 100 kilos con saco base Puerto, cosecha, $ 160.

Frejoles Frutillas, los 100 kilos, base Puerto cosecha $ 150.

Frejoles Milagros, los 100 kilos con saco base Puerto, cosecha $ 170.

Frejoles Pallares, los 100 Kilos con saco, base Puerto, cosecha, $ 180.

Frejoles Trigulitos, los 100 kilos con saco base Puerto, cosecha, $ 170.

Frejoles Red Kidney, los 100 kilos con saco, base Puerto, cosecha, $ 230.

Frejoles Rex Mexican, los 100 kilos con saco base Puerto cosecha, $ 130.

SEMILLAS

Semilla de alfalfa chilena, los 100 kilos con saco, Bodega en Santiago, $ 500 a 650.

Semilla de alfalfa peruana, los 100 kilos, con saco, Bodega en Santiago, $ 700 a 740.

Semilla siniste, los 100 kilos, con saco, base Puerto, $ 210 a 225.

Semilla de arvejilla, los 100 kilos, con saco, base Puerto, $ 42.

Semilla de curagüilla, los 100 kilos, con saco, base Puerto, $ 45.

Semilla de cáñamo, los 100 kilos, sin saco, base Puerto, $ 145 a 150.

Semilla de linaza, los 100 kilos con saco, base Puerto, $ 170 $ 190.

Semilla de trébol rosado, los 46 kilos, con saco, base Puerto $ 230.

Semilla de trébol tipo exportación, los 46 kilos, con saco, base Puerto, $ 240.

VARIOS

Afrecho, los 100 kilos, con saco en Santiago o Puerto, $ 47.

Afrechillo, los 100 kilos con saco, en Santiago o Puerto, $ 48.

Avena blanca, los 100 kilos, con saco, en Alameda, Stormking o sueca, $ 62.

Avena negra, los 100 kilos con saco, en Alameda, $ 65.

Avena rubia revuelta, los 100 kilos, con saco, a bordo Talcahuano, $ 52.

Avena Stormking, los 100 kilos con saco, $ 62.

Arvejas Petit Pois verdes, los 100 kilos con saco, en Puerto $ 85.

Arvejas blancas, los 100 kilos, con saco, en Puerto, $ 80.

Carbón de espino el saco, según clase, en Alameda, $ 34.

Carbón blanco, el saco, según clase, en Alameda, $ 15.

Cera, los 100 kilos base Puerto $ 1.550.

Fibra de cáñamo los 46 kilos base Puerto, $ 190.

Garbanzos chicos, según clase base Puerto, $ 180 a 200.

Garbanzos regulares, según clase, base Puerto, $ 210 a 220.

Garbanzos grandes, según clase base Puerto $ 225 a 230.

Lana, trasquila octubre, 46 kilos, enfardada en estaciones $ 580.

Lana trasquila octubre, los 46 kilos, ensacada en estaciones, $ 570.

Lanetjas corrientes, los 100 kilos, con saco, base Puerto, lista, $ 200 a 210.

Lanetjones 6 m., los 100 kilos con saco, base Puerto, lista, de $ 240 a 245.

Lanetjones 7 m., los 100 kilos, con saco, base Puerto, lista, $ 260 a 270.

Mantequilla, los 46 kilos, según clase, en Alameda, $ 500.

Maíz amarillo, los 100 kilos con saco, en Alameda, $ 70.

Maíz colorado, los 100 kilos con saco, en Alameda, $ 70.

Miel blanca, los 46 kilos base Puerto, $ 105.

Miel rubia, los 46 kilos base Puerto, $ 100.

Nueces, los 100 kilos, con saco en Alameda, tolerancia 10 % malas, $ 500 a 520.

Pasto 1.er corte, los 100 kilos según clase, base Alameda $ 18 a 19.

Pasto, 2.o corte, los 100 kilos según clase, base Alameda, $ 21 a 22.

Papas amarillas, los 80 kilos con saco, base Alameda $ 23 a 25.

Quesos, los 46 kilos, según clase en Alameda, $ 320.

Quillay, los 46 kilos, según clase en Puerto, $ 77.

Cambios fijados por el Bco. Central

6 DE MARZO DE 1937

	Valor Cambio mjcte.	Comp.
Dólar	19.37	
Libra	94.05	
Franco Fr.	0.877	1.184
Fr. suizo	4.423	5.971
Lira	1.020	1.377
Belga	3.269	4.413
Cor. sueca	4.877	
Cor. chec.	0.676	0.912
Cor. danesa	4.223	5.70
Florín hol.	10.597	14.306
Sch. aust.	3.626	4.895
Oro chileno	400.—	

Feria Santa Rosa

Dirección: Placer 880. — Teléfono 61313. —Santiago. — Embarques: Estación San Diego. — Dirección telegráfica: FERCERDOS. — Remates los días lunes, miércoles y viernes. — Transacciones efectuadas en nuestro remate de ayer 5 de marzo de 1937

OVEJUNOS

9 capones a $ 131. Llo-Lleo.
1 carnero a 190. Pto. Montt. E. B.
116 corderos a 97.50. Osorno. E. Hnos.
120 corderos a 94.50. Alcones. J. B.
113 corderos a 94.20. Gral. Cruz. Com. del R. S.
119 corderos a 93.50. Alcones. J.
100 corderos a 91.50. Perallillo. E. V.
100 corderos a 90.50. Los Laureles. E. B.
120 corderos a 89.80. Pidima. G. S.
120 borregas a 87.50. Alcones. J.
460 ovejunos, 85. Pto. Montt. E. B.
117 corderos a 84.50. Curacautín A. U.
124 corderos a 84. Alcones. J. M.
10 corderos a Parral. T. I.
115 corderos a 83. La Unión. G. J.
91 corderos a 82. Victoria. G. W.
100 corderos a 81.50. Curacautín. A. U.
117 corderos a 78.80. Pitrufquén. T. C.
1 corderos a 76. Alcones. J. B.
118 corderos a 75. Llo-Lleo. M. V.
20 corderos a 72.50. Los Laureles. E. B.
113 ovejunos a 70. Pto. Montt. E. B.
124 corderos a 68.50. Chillán. H. P.
36 corderos a 68. Victoria. C. W.
18 corderos a 66. Colina. D. H.
119 corderos a 67. Teno. R. C.
125 corderos a 64.20. Lonzavi. Soc. I. A.
114 corderos a 63.20. Parral E. S. M. E. S. M.
124 corderos a 61. Lanzavi. Soc. I. A.
46 corderos a 60. Llo-Lleo. M. V.
55 corderos a 55. Curacautín. A. U.
16 corderos a 36. Llo-Lleo. M. V.
109 corderos con 4.125 kilos a $ 2.90. Radal. E. R.
109 corderos con 4.210 id. a 2.90. Teno. G. P.
80 corderos a 2.706 id. a 2.89. Victoria. C. W.
108 corderos con 3.250 id. a 2.88. Curacautín. A. U.
110 corderos con 3.230 id. a 2.87. Victoria. A. U.
113 corderos con 3.248 id. 2.85. Curacautín. A. U.
102 corderos con 3.778 id. a 2.05. Antilhue. G. M.
113 corderos con 3.228 id. a 2.85.
118 corderos con 4.034 id. a 2.84. Vilcún. E. V. S.
120 corderos con 3.210 id. a 2.84. Vilcun. E. V. S.
45 ovejas a $ 80.50. Llo-Lleo. M. V.
99 ovejas a 82.20. Parral. T. I.
7 ovejas a 80. Colina. D. H.
8 ovejas a 74.50. Parral. E. S. M.

NOTA— Esta lista comprende las transacciones efectivas realizadas y por lo tanto no incluye las operaciones defendidas por sus dueños.

Memorándum "La Nación"

MARZO
DOMINGO
7

SANTOS DE HOY
Tomás y Gaudioso

Santos de mañana:

Juan de Dios y Filemón.

LLAMADOS DE URGENCIA

Asistencia Pública, San Francisco 80, teléfono 28; Posta N.o 2 de la Asistencia, Maule esquina de Chiloé, teléfono 85498; Posta N.o 3, de la Asistencia, Chacabuco esquina de Compañía, teléfono 83333; Asistencia Pública de Ñuñoa, Villaseca esquina de Irarrázaval, teléfono 67616; Asistencia Pública de San Miguel, Avenida San Miguel 1917 teléfono 61542; Asistencia Pública de Providencia, Manuel Montt 803, teléfono 89953; Prefectura de Carabineros, Moneda esquina de Morandé, teléfono 28; Bombas 25; Prefectura de Investigaciones, Teatinos esquina de General Mackenna, teléfono 82216; Asilo de la Caridad, Colón 2030 teléfono 12251; Asilo del Salvador, Avenida Ossa, teléfono 17 (Los Guindos); Asilo Maternal y Maternidad Carolina Freire Maturana 760 teléfono 86628; Asilo San Francisco de Paúl Galvez 334 teléfono 89263; Asilo San Francisco de Recoleta, Libertad 33, teléfono 81402; Hospital de San Vicente, Independencia 1022 teléfono 85254; Clínica Alemana Dávila 727, teléfono 64231; Hospital de Niños "Manuel Arriarán" Santa Rosa 1234 teléfono 61535; Hospital San Juan de Dios, Delicias 768 teléfono 84181; Hospital de Niños "Roberto del Río", Matucana 343, teléfono 81407; Hospital del Salvador, Avenida Salvador 364, teléfono 62201; Hospital San Borja, Delicias 160, teléfono 62945; Hospital San Luis, José Manuel Infante 424, teléfono 89640; Hospital "Ramón Barros Luco", Avenida Subercaseaux 3701, teléfono 82851; Maternidad "Susana Palma de Alessandri", Placer 1327, teléfono 61516.

DEFUNCIONES

Rosario Piris Ortiz, 29 años; Mercedes González Canales, 22; María Miranda Zaldívar, 22; María Jofré Montoya, 25; Javier Navarro González, 22; María Herrera Soto, 20; Juan Aguilera Aguilera, 26; Aurora Fuentes Fuentes, 17; Luis Ormeño Galardo, 51; Antonio Montaña Vargas, 53; María Torres Villalobos, 51; José Vivanco Hernández, 39; Pedro Briones Guilardo, 57; Héctor Cáceres Salgado, 19; Luis Montes Osorio, 37; Amada Navarro Pérez, 25; Pedro Corona Maldonado, 59; María Godoy Manríquez, 25 María Luisa González Riquelme, 56; Juan Fernández Pérez, 33; Juan García González, 62; Nicolás de la Cruz Gatica, 60 y veinte menores de un año.

FARMACIAS DE TURNO

Las siguientes farmacias estarán de turno hasta el 13 del presente:

Cruz Blanca, Av. Ossa 53; Los Guindos; Bulnes, Borgoño 311; P. Bulnes, Renca; De la Cruz Providencia 1981; Patriarca, San José, Av. Chile-España 291; Centenario, Recoleta 2298; Ariequi, Independencia 1671; Imperial, P. Vivaceta 2802; Vivaceta, Pinto 2081; La Franciscana, Recoleta 271; Seminario, Seminario 101; Ojeda, Av. M. Montt 769; Suñoa, Irarrázaval 1286; El León, San Pablo 2190; Sanax, Mapocho 4143; Bremen, J. J. Pérez 5273; Geldes, Av. Ecuador 4399; Maipú, Santo Domingo-Maipú; Santa Mónica, Brasil 77; Petrizzio, Estado 93; Muzza, Bandera 628; San Francisco, San Francisco 1601; Bentjerodt, Av. B. O'Higgins 2802; Atenas, Portugal 1052; Rojas Bascuñán 1500; Club Hípico, Blanco Encalada 2150; Silva, San Diego, 2490; Suiza, San Diego 801; Rosa, San Diego 1401; San Miguel, Portugal 1980; Burgos, Gran Avenida 0284; Lo Vial, Gran Avenida 4755.

Despacho de correspondencia

El Sector Postal de Santiago despachará correspondencia por los siguientes vapores y correos desde el 8 al 10 de marzo, como sigue:

POR FERROCARRIL

Para:

Países sudamericanos del Atlántico, Europa, Asia, Africa y Oceanía, por vía Andes, el 8, 10 y 12.

Calera a Iquique, el 8.
Calera a Chañaral, el 9.
Calera a Antofagasta, el 12.
Calera a Serena, el 10 y 13.

POR VAPOR

Iquique interm., 8 "Chile".
Arica e intermedios, el 8, "Orduña" 10 "Naruilán".
Callao e intermedios, el 8 "Orduña" y 11 "Santa Inés".
Guayaquil e intermedios, el 8 "Orduña" y 11 Sta. Inés".
Panamá, C. América, Estados Unidos, México, Antillas y Guayanas, el 8 "Orduña" y 11 Santa Inés".
China y Japón, por vía Panamá, el 11 "Sta. Inés".

POR VIA AEREA

Santiago a Castro e intermedios (Nacional), el 11.
Santiago-Ovalle a Arica e intermedios (Nacional), el 9, 11 y 13.
Santiago-Ovalle a Antofagasta e inter.) (Nacional), el 8, 10 y 12.
Perú, Ecuador, Venezuela, Colombia, C. América y E. Unidos (Panagra), el 11 y 17.
Argentina, Uruguay y Paraguay (Panagra), el 9, 10, 11 y 13.
Países del Atlántico, Africa y Europa: Vía Cóndor, el 10; Air-France, el 13.

La correspondencia aérea debe ser depositada en el buzón del Correo Central hasta las 24 horas del día anterior a las fechas indicadas.

El correo para países sudamericanos del Atlántico, Europa, etc., por vía Andes, se despachará los días lunes, miércoles y viernes.

Correspondencia certificada se recibe hasta las 16 horas los lunes, miércoles y viernes.

Correspondencia ordinaria se recibe hasta las 19 horas del lunes, miércoles y viernes.

Escuela de Artes y Oficios

CURSOS DOMINICALES DE EXTENSION

Está abierta la matrícula. Funcionan los siguientes cursos: De Enseñanza Práctica, duración dos años; derechos de matrícula: 10 pesos.

Mecánica de automóviles, mecánica de torno y banco, electricidad práctica, dibujo técnico. El curso de electricidad práctica deja apto para el examen de instalador de 3.a categoría.

CURSO DE RADIO: Duración 8 meses. Cost

AÑO XXI N.o 7,041

LA NACION

(EMPRESA PERIODISTICA "LA NACION". S. A.)

Fundado el 14 de Enero de 1917

PRECIO EN TODO EL PAIS: 40 CENTAVOS

SANTIAGO DE CHILE, DOMINGO 7 DE MARZO DE 1937

AGUSTINAS 1269 — CASILLA 81-D

La Semana Bursátil

ASPECTO DE LA PLAZA

El movimiento del Mercado durante la semana se caracterizó por el manifiesto interés por los títulos de Cobre y Estado y las fuertes alzas que experimentaron estas inversiones.

También contaron con un amplio mercado algunos papeles Industriales y títulos Bancarios y Ganaderos.

Las Cajas Hipotec. 6 3/4, los Hipotecarios 6-1 y las Deuda Int. 7-1 fueron créditos que contaron entre los Bonos con las principales transacciones.

En Salitres y Petroleros la plaza se vió inactiva.

En nada ha influido la situación política en el Mercado, pues hay plena confianza en el orden y aún más se estima que la plaza se mantendrá firme, dadas las seguridades manifestadas por el Gobierno, de que la tranquilidad será inalterable.

Bonos y títulos transados en la Bolsa de Comercio de Santiago durante la semana.

Número de acciones. Precios más altos, más bajos y cierre.

TITULOS	N.o de accion.	Precio alto	Precio bajo	Cierre
BONOS				
Caja 6 3/4	1202500	85 3/4	84	85 1/2
Hipotecario 8-1	162000	93	91 1/2	93
Hipotec. 7-1	79000	85	83	85
Hipotec. 6-1	616000	85	83 1/4	85
Hiptec. Valp. 8-1	14000	98 1/2	98 1/4	98 1/4
Hipotec. Valp. 6-1	75000	80 1/4	80 1/4	80 1/4
Bonos Electr.	141000	68 1/2	68	68
Debentures	1950	65	64	64
Deuda Int. 7-1.	901000	78	76 1/2	77 1/2
Garan. G. D.	212000	73	69	73
Id. G. F.	191000	72 1/2	67	70
BANCOS				
Central	6	1240	1235	1240
Chile	1395	270	266	270
Español	620	144	143	143 1/2
Italiano	500	80	80	80
Osorno	35	170	170	170
MINERAS				
Amigos	3000	6 7/8	6 1/2	6 1/2
Andacollo	1200	9 3/4	9 1/2	9 5/8
Carahue	1100	6 1/2	6	6 1/4
Carmen	4000	1 1/2	1 1/2	1 1/2
Cerro Grande	11800	44	37	44
Condoriacos	1000	7	6 3/8	6 3/8
Carlota	2500	76 1/2	70	75 1/2
Chañaral	20300	72	67 1/2	72
Disputadas	27520	76 1/2	72 3/4	76 1/2
Espino	8000	1.20	1	1.20
Higueras	700	1	1	1
Lota	3000	2 1/2	2 1/2	
Lebu	9117	37	36	36 1/4
Marga-Marga	100	9 7/8	9 3/4	9 3/4
Merceditas	1000	22 1/2	21	22 1/2
Minervas	500	3 1/2	3 1/4	3 1/4
Monserrat	13100	37	31 1/4	37
Ocuri	18200	39 1/2	34	39 1/2
Onix	11500	2 3/4	2 1/2	2 1/2
Oplocaa	5230	180	170	180
Oruros	6100	162	152	162
Patiño	1000	492	465	485
Potasa	3100	3 3/4	3 1/2	3 1/2
Punitaqui	2776	30	28 3/4	30
Schwager	700	56	54	54
Tocopillas	13200	152 1/2	148 1/2	152 1/2
SALITRERAS				
Laut. Port.	900	30	20 1/2	22 1/4
GANADERAS				
Laguna Blca.	500	360	355	360
T. del Fuego	2650	385	381	383
PETROLEOS				
Copec	900	13 3/4	13 1/2	13 3/4
INDUSTRIALES				
Alcoholes	350	26	24	26
Catres	100	43 1/4	43	43 1/4
Cerveserías	800	101	99	101
Cristales	227	27 1/2	27	27 1/2
Fiap	200	35 1/4	35	35 1/4
Gas de Santiago	1711	81	80	80
Electr. Ind.	1015	53	52 1/2	52 1/2
Electr. Ord.	775	3 1/2	3	3
Bolsa de Com.	1	155000	155000	155000
Lamifún	5510	47 1/4	45	47 1/4
Loza Penco	1380	24	23	24
Paños Concep.	800	33 1/2	33 1/2	33 1/2
Paños Morro	1000	22	21 1/2	21 1/2
Paños Tomé	5490	39	37 1/2	38
Pap. y Cart.	11687	58	56	58
Pizarreño	17185	40 3/4	39	39 1/4
Sacos	100	53	49	49
Tabacos	100	136	136	136
Tattersall	325	225	225	225
Tej. El Salto	2000	47	44	47
Viña	1175	114	111	112
Vapores	4100	23 7/8	22	23

Informaciones comerciales e industriales del exterior

ACCIONES Y BONOS

NUEVA YORK, 6.—(U. P.).—Los valores que se mencionan a continuación se cotizaron a los siguientes precios:

Allied Chemical, 253.50.
American Can, 108.
American Foreing Power, 12.25
American Metals, 68.
American Radiator, 27.62.
American Smelting, 95.50.
American Tel. y Tel., 178.25.
American Tobacco, 95.
American Woolen, 13.12.
Anaconda Copper, 65.12.
Andes Copper, 32.
Armour Delaware Pref., 111.
Armour III. (A), 12.87.
Armour III. (Prior P.), 96.75.
Bendix Aviation, 27.25.
Bethlehem Steel, 104.87.
Canadian Pacific, 17.37.
Case Threshing Machine, 168.
Cerro Pasco Copper, 63.
Chile Copper, 71.
Chrysler Motors, 131.
Columbia Gas, 17.25.
Consolidated Edison, 43.
Continental Can, 61.
Cuban American Sugar, 10.12.
Du Pont de Nemours, 174.75.
Eastman Kodak, 172.
Electric Power y Light, 23.37.
General Electric, 62.
General Food, 43.50.
General Motors, 67.87
Gillete, 18.75.
Goodyear Rubber, 42.37.
Hudson Motors, 21.
International Business Machines, 182.50.
International Harvester, 108.50
International Nickel, 72.
International Tel. y Tel., 13.75.
Kennecott Copper, 66.50.
Kroger Grocery, 23.25.
Lambert Corporation, 23.75.
Lehmann Corporation, 135.
Loew, 80.
Lone Star Cement, 74.25.
Montgomery Ward, 68.25.
National Cash Register, 37.75.
National Lead, 35.75.
New York Central, 51.50.
North American Corporation, 30.12.
Otis Elevator, 42.75.
Pacific Gas, 33.87.
Paramount Pictures, 26.50.
Patiño Mines, 18.62.
Pennsylvania Railroad, 45.87.
Public Service New Jersey, 46.37.
Radio Corporation, 12.25.
Standard Brands, 15.75.
Standard Oil California, 47.87
Standard Oil Indiana, 48.
Standard Oil New Jersey, 74.37.
Socony Vacuum, 19.12.
Swift International, 31.
Texas Corporation, 55.75.
Texas Gulf Sulphur, 40.50.
Union Carbide, 110.
Union Pacific, 136.75.
United Aircraft, 34.12.
United Fruit, 85.
United Gas Improvement, 14.87.
United States Leather, 8.25.
United States Smelting, 99.25.
United States Steel, 126.
Warner Brothers, 16.
Warren Bros, 9.25.
Westinghouse Electric, 155,25.
Woolworth, 56.
Missouri Kansas Texas Acc. Pref., 33.37.
Swift And Co., 28.25.
American Gas, 39.62.
Atlas Corporation, 18.37.
Brazilian Traction, 20.62.
Electric Bond Share, 24.62.
Niagara Hudson Power, 14.50.
Pan American Airways, 70.75.
United Gas, 13.12.
Bankers Trust, 79.50.
Chase National Bank, 60.
Firt National Bank Boston, 58.87.
National City Bank, 57.
Chile Bonos 6 o|o, 1960, 24.
Chile Bonos 6 o.o, 1961, 24.
Chile Caja 6 o|o, 1931, 21.
Chile Caja 6 1|2 o|o, 1957, no se cotizó.
Chile Caja 6 3/4, o|o 1961, 20.75
Chile Caja 6 o.o, 1961, 21.25.
Chile Caja 6 o.o, 1962, no se cotizó.
Perú Bonos 6o|o, 1950, 25.37.
Perú Bonos 6 o|o, 1961, 25.25.
Perú Bonos 7 o|o, 1962, 25.50.
Lautaro 6 o|o, 1954, no se cotizó.

(DE THE UNITED PRESS ASSOCIATIONS Y DE NUESTROS CORRESPONSALES EN EL EXTRANJERO)

El total de las ventas fué de 1.770,000 acciones.

NUEVA YORK, 6 (U. P.).— Los valores que se mencionan a continuación se cotizaron a los siguientes precios:

Addressograph Multigraph Co., no se cotizó.
Allis Chalmers, 74 5/8.
American Car y Foundry, 69 un medio.
Blaw Knox Co., 28 3/4.
Bridgerport Brass Co., 21.
Congoleum Nairn, 43 3/8.
Eagle Pitcher Lead Co., 24 7/8.
Glidden Company, 48 1/4.
Goodrich Company B. F., 45.
Hecla Mining, 22 5/8.
Hudson Bay Mining y Smelting, 38.
Hupp Motor Car Corp. 2.18.
Inspiration Copper, 29 1|2.
National Acme Co., 22.
North American Aviation Inc., 15 5/8.
Remington Rand, 28 1|2.
Republic Steel, 40 3/4.
Servel Inc, 33 5/8.
Stans y Webster 29 5/8.
Timker Roller Bearing Co. 72 siete octavos.
Twentieth Century Fox Films, 36 3/4.
Underwood Elliott Fisher, no se cotizó.
United States Gypsum, 124 3/4.
United States Rubber, 62.
Weston Electrical Instrument, no se cotizó.
Westinghouse Air Brake, 57 3/8.

BOLSA DE VALORES

NUEVA YORK, 6 (U. P.).— La Bolsa de Valores abrió firme y activa. Los bonos más altos; el algodon firme y activo, con entregas en marzo a 14.02.

La libra esterlina abrió a 4.8687 dólares.

NUEVA YORK 6 (U. P.).— La Bolsa de Valores cerró firme y activa a mediodía de hoy. Las acciones de las empresas que fabrican acero y las de compañías ferroviarias marcaron nuevos records de alza. Los bonos cerraron más altos. Los bonos del Gobierno de Estados Unidos alcanzaron nuevos niveles de baja.

En la única rueda de hoy, se transó la cantidad de 1.770.000 acciones. La libra se cotizó a 4.8787 dólares.

El mercado del algodón estuvo de alza; los precios subian de 16 puntos en algunos casos hasta 24 en otros.

Tal resultado vino, en consecuencia, de la demanda general ocasionada por las alzas espectaculares en el mercado exterior.

Los cereales también estaban de alza; pero en el mercado de azúcar habian bajas desde uno hasta ocho puntos, gracias a la presión de los tenedores que deseaban materializar sus ganancias y a la falta de apoyo del elemento especulador.

NUEVA YORK, 6.— (U. P.).—La Bolsa de Valores cerró firme y activa. Las acciones de acero y ferroviarias llegaron a un nuevo record de alza. Los bonos cerraron altos. Los bonos del Gobierno de los Estados Unidos tocaron nuevos niveles de baja.

El algodón con alza, los cereales con alzas.

Se vendieron 1.770.000 acciones. La libra esterlina se cotizó a 4.8787 dólares.

EL ORO

LONDRES, 6 (U. P.).— El precio del oro se fijó en este mercado a razón de 142 chelines y 7 1|2 peniques la onza, para el dia de hoy, siendo el valor de las operaciones en este metal de 459.00 libras esterlinas.

ANGLO CHILEAN NITRATE Y CO.

LONDRES, 6 (U. P.).— Las acciones de la Anglo Chilean Nitrate y Co. se cotizaron a razón de 64.50.

LAUTARO NITRATE Y CO.

LONDRES, 6 (U. P.).— Las acciones de la Lautaro Nitrate y Co. se cotizaron a razón de 2.50.

PLATA EN BARRAS

LONDRES, 6 (U. P.).— La plata en barras se cotizó en este mercado a razón de 20.875 peniques por onza.

EL DOLAR Y LA LIBRA ESTERLINA

PARIS, 6 (U. P.). — El dólar abrió en esta plaza a razón de 22.10 francos y la libra esterlina a razón de 107.75 francos.

CAMBIO

NUEVA YORK, 6. — (U. P.) —Cotizaciones del Cambio a las 12 horas:

Inglaterra, 4.8787 dólares por libra esterlina.
Francia, 4.5550 centavos por francos.
Itália, 5.2650 centavos por liras.
Bélgica, 16.88 centavos por belgas.
Suiza, 16.88 centavos por francos.
Alemania, 40.20 centavos por reichsmarks.
Alemania, 23.90 centavos por marcos registrados.
España, no se cotizó.
Yugoeslavia, 2.33 centavos por dinar.
Holanda, 54.76 centavos por florin.
Argentina, 32.53 centavos por peso, (oficial).
Argentina, 30.15 centavos por peso, (no oficial).
Perú, 2.600 dólares por libra peruana.
Suecia, 25.16 centavos por coronas.
Noruega, 24.53 centavos por coronas.
Dinamarca, 21.79 centavos por coronas.
Portugal, 4.44 centavos por escudos.
Austria, 18.72 centavos por schilling.
Brasil, 8.8025 centavos por milreis.
Chile, 3.95 centavos por peso.
Japón, 28.47 centavos por yen.
Canadá, 1.00 dólares por dólares.

NUEVA YORK, 6 (U. P.).— He aquí los cambios de hoy al cierre:

Libra esterlina, a 30 días, 4.8762
Libra esterlina a 60 días, 8.8731
Libra esterlina a 90 días, 4.8706
100 chelines austriacos, 18.70.
100 belgas 16.875.
100 coronas dinamarquesas, 21.79.
100 Francos franceses, 4.525.
100 marcos alemanes, 40.19.
100 florines holandeses, 54.73.
100 liras italianas, 5.2625.
100 coronas noruegas, 24.525.
100 pesetas españolas, no se cotizaron.
100 coronas suecas, 25.165.
100 francos suizos, 22.81.
100 nacionales argentinos, (no oficial), 30.15.

CAMBIO LIBRE

BUENOS AIRES, 6 (U. P.). — Cotizaciones del cambio libre:

(COMPRADOR)

Dólar, 3.31.
Libra esterlina, 16.15.
Cien francos franceses, 15.05.
Cien liras, 17.43.
Cien pesetas no se cotizaron.

(VENDEDOR)

Dólar, 3.33.
Libra esterlina, 16.26.
Cien francos franceses, 15.15.
Cien liras, 17.50.
Cien pesetas no se cotizaron.

LA LIBRA ESTERLINA

LONDRES, 6 (U. P.).— La libra esterlina se cotizó en este mercado a las 11 horas a razón de 4.8755 dólares.

LONDRES, 6 (U. P.).— Cotizaciones de la libra esterlina en moneda extranjera:

Estados Unidos, 4.8781 dólares.
Francia, 107.31 francos.
Bélgica, 28.91 belgas.
Alemania, 12.145 reischmarks.
Finlandia, 226.50 marcos.
Austria, 26.50, schillings.
Holanda, 8.9150 florines.
Italia, 92,23.32 liras.
Suiza, 21.385 francos.
Suecia, 19.393 coronas.
Noruega, 19.90 coronas.
Dinamarca, 22.40 coronas.
España, 74 pesetas.
Japón, 14 peniques.
Argentina, 16,225 nacionales por libra.
Checoeslovaquia, 139.81 coronas.
Portugal, 110.18 escudos.

BOLSA DE METALES

NUEVA YORK, 6.— (U. P.) —Al cierre de las operaciones en la Bolsa de Metales, los precios quedaron como sigue, en centavos por libra:

Zinc, 7.35
Plomo, 7.
Tungsteno, 1.80 la unidad.
Bismuto, 1.00
Estaño:
Marzo, 58.80
Abril, 58.75
Mayo, 58.70
Junio, 58.65
Plata, 45 centavos por onza.
Cobre:

El mercado de este metal cerró para el interior moderadamente activo y se cotizó a 15 centavos: exterior cerró con moderado volumen y con precio de 16.45 a 16.475 centavos por libra.

AZUCAR

NUEVA YORK, 6.— (U. P.) —Al abrir el mercado del azúcar en bruto, se registraron los siguientes precios en centavos por libras:

Marzo, 2.68
Mayo, 2.64
Julio, 2.62

NUEVA YORK, 6. — (U. P.) — Al cierre de las operaciones del azúcar en bruto, se registraron los siguientes precios, en dólares por bolsas de cien libras:

Marzo, 2.65.
Mayo, 2.58.
Julio, 2.57.

CUEROS DE FRIGORIFICOS

NUEVA YORK, 6 (U. P.).— Al cierre de las operaciones en el mercado de los cueros de frigoríficos, se registraron los siguientes precios en centavos por libra, para entrega en las fechas que se indican.

Marzo: 15.92.
Junio, 16.28.
Septiembre, 16.64.
Diciembre, 16.98.

NEW ORLEANS, 6 (U. P.).— El mercado del rigodón cerró hoy a 13.53 para entrega en mayo; para entrega en julio se cotizó a 13.32.

LOS FERTILIZANTES

NUEVA YORK, 6 (U. P.).— Los fertilizantes que se mencionan continuación se cotizaron a los siguientes precios:

Nitrato de Sodio, 27.00 dólares por tonelada.
Sulfato de Amonio, 25.50 dólares por tonelada.
Fosfatos Acidos, 8.00 dólares por tonelada.
Clorhidrato de Potasio, 22.00 dólares por tonelada.
Nitrato de Potasio, 36.25 dólares por tonelada.

CAUCHO

NUEVA YORK, 6 (U. P.).— Al cierre de las operaciones del caucho en bruto en este mercado, se registraron los siguientes precios, en centavos por libra:

Caucho en planchas, 22.62.
Latex creppe fino, para entrega inmediata, 25.
Latex creppe, grueso, 25.
Up river, fino, en el lugar de la producción, 25.
Up river fino, para entrega inmediata, 25.

CEREALES

BUENOS AIRES, 6.—(U. P.) —Cotizaciones de los cereales en nacionales al cierre de este mercado:

Trigo, 11.95
Avena, 6.50
Cebada, 8.75
Maiz, 6.65
Harina (tipo uno-cero, los 10 kilogramos), 1.69

CHICAGO, 6. — (U. P.) — Cotizaciones de los cereales en dólares por bushel:

Trigo: mayo 1.35 3|4; julio, 1.10 7|8.
Maiz: mayo 1.06 3|4; julio, 1.05.
Avena: mayo 0.46 3|4; julio, 0.42 7|8.

WINIPEG, (Canadá), 6. — (U. P.) — Cotizaciones de los cereales en dólares por bushel:

Trigo: mayo 1.28 5|8; julio, 1.24 3|8.
Avena: mayo 0.55 1|4; julio, 0.52.

LINAZA

DULUTH, 6. — (U. P.) — La linaza se cotizó en este mercado para entrega en mayo a razón de 2.15 dólares por bushel.

WINIPEG, (Canadá), 6. — (U. P.) — La linaza se cotizó en este mercado para entrega en mayo a razón de 1.74 1|2 dólares por bushel.

ALGODON

NUEVA YORK, 6.—(U. P.) —Al abrir el mercado del algodón en este mercado, se cotizaba a los siguientes precios, en centavos por libras, para entrega en las fechas que se indican:

Marzo, 14.02
Mayo, 13.55
Julio, 13.36
Octubre, 12.97
Diciembre, 12.90

LIVERPOOL, 6 (U. P.). — El mercado del algodón cerró para abrir el mercado de hoy. Las acciones de las empresas que fabrican acero y las de compañías ferroviarias marcaron nuevos records de alza. Los bonos cerraron más altos. Los bonos del Gobierno de Estados Unidos alcanzaron nuevos niveles de baja.

El algodón con alza, los cereales con alzas.

Se vendieron 1.770.000 acciones. La libra esterlina se cotizó a 4.8787 dólares.

EL ORO

LONDRES, 6 (U. P.).— El precio del oro se fijó en este mercado a razón de 142 chelines y 7 1|2 peniques la onza, para el dia de hoy, siendo el valor de las operaciones en este metal de 459.00 libras esterlinas.

ANGLO CHILEAN NITRATE Y CO.

LONDRES, 6 (U. P.).— Las acciones de la Anglo Chilean Nitrate y Co. se cotizaron a razón de 64.50.

LAUTARO NITRATE Y CO.

LONDRES, 6 (U. P.).— Las acciones de la Lautaro Nitrate y Co. se cotizaron a razón de 2.50.

PLATA EN BARRAS

LONDRES, 6 (U. P.).— La plata en barras se cotizó en este mercado a razón de 20.875 peniques por onza.

EL DOLAR Y LA LIBRA ESTERLINA

PARIS, 6 (U. P.). — El dólar abrió en esta plaza a razón de 22.10 francos y la libra esterlina a razón de 107.75 francos.

CAMBIO

NUEVA YORK, 6. — (U. P.) —Cotizaciones del Cambio a las 12 horas:

Inglaterra, 4.8787 dólares por libra esterlina.
Francia, 4.5550 centavos por francos.

CAJA DE CREDITO HIPOTECARIO

Remates Judiciales

PREDIOS URBANOS

HERRERA N.o 863. Minimum $ 50.000. Extensa casa habitación 1 piso. Se pagará reconociendo $ 7.307.60, bonos 8-1. Con $ 20.000 al contado y el resto por mitades a 6 y 12 meses plazo.
(10 marzo, 10 horas, 1.er Juzgado).

MANZANA DE TERRENO Y EDIFICIO, comprendida entre calles Progreso, Asonsor, de la Industria y de Valparaíso, Cerro Baron, Población Paraíso, en Valparaíso. Minimum 40.000 pesos. Se pagará reconociendo $ 24.989.04, bonos 8-1|2. Con $ 8.000 al contado y el resto por mitades a 6 y 12 meses plazo.
(10 marzo, 10 horas, 1.er Juzgado).

SITIO N.o 4 de la Manzana 8 de la Poblac.ón Checra Atacama, en San Bernardo. Minimum: $ 80.000. Chalet moderno con jardín y plantaciones frutales. Se pagará reconociendo $ 39.932.11, bonos 7-½ y el saldo por mitades al contado y a 6 meses plazo.
(12 marzo, 11 horas, 2.o Juzgado).

5 ORIENTE N.o 1320, en Talca. Minimum: $ 25.000. Casa habitación 1 piso. Se pagará reconociendo $ 8.467.44, bonos 7-1. Con $ 10.000 al contado y el saldo por mitades a 6 y 12 meses plazo.
(13 marzo, 10 horas, 3.er Juzgado).

5 DE ABRIL N.o 570, en Chillán. Minimum: $ 45.000. Casa habitación 1 piso. Se pagará reconociendo $ 8.922.43, bonos 8-1. Con el saldo por mitades al contado y a 6 meses plazo.
(17 marzo, 10 horas, 3.er Juzgado).

LOTE 4 DE LA VILLA MACKENNA, en Viña del Mar. Minimum $ 12.000. Se pagará reconociendo $ 6.982.71, bonos 8-1|2. Con $ 3.000 al contado y el saldo a 6 meses plazo.
(18 marzo, 11 horas, 2.o Juzgado)

WASHINGTON N.o 1479. Minimum $ 38.000. Propiedad 2 pisos. Se pagará reconociendo $ 4.715.75 bonos 7-½, con $ 10.000 al contado y el saldo por mitades a 6 y 12 meses plazo.
(24 marzo, 10 horas, 4.o Juzgado).

PICARTE N.o 837, en Valdivia. Minimum $ 150.000. Propiedad renta. Se pagará reconociendo $ 44.532.03 bonos 7-½, con 50.000 pesos al contado y el saldo por mitades a 6 y 12 meses plazo.
(23 marzo, 10 horas, 1.er Juzgado).

BULNES N.o 576 EN CONSTITUCION. Minimum $ 30.000 Residencia 1 piso. Se pagará reconociendo $ 19.033.80 bonos 7-1|2. Con $ 5.000 al contado y el resto por mitades a 6 y 12 meses plazo.
(25 marzo, 10 horas, 1.er Juzgado).

LOTE "D" del plano de división de una propiedad ubicada en Cerro de Los Leoneros en Valparaíso. Minimum $ 300.000. Se pagará reconociendo $ 201.834.60 en dinero al 5-1 y el resto al contado.
(29 marzo, 15 horas, 5.o Juzgado).

DIECIOCHO N.os 758|64. Minimum $ 160.000. Residencia y renta. Se pagará reconociendo $ 16.995.88 y $ 89.172.70, bonos 7-1|2, y el saldo al contado.
(30 marzo, 10 horas, 4.o Juzgado)

NUEVA DE VALDES N.o 911. Minimum $ 30.000. Casa habitación 1 piso. Se pagará reconociendo $ 7.404.16, bonos 8-1|2, y el saldo por mitades al contado y a 6 meses plazo.
(6 abril, 15 horas, 3.er Juzgado)

BLANCO N.o 433, en Constitución. Minimum $ 30.000. Se pagará reconociendo $ 29.502.39, bonos 7 1|2. Con $ 5.000 al contado y el saldo por mitades a 6 y 12 meses plazo.
(7 abril, 15 horas, 3.er Juzgado)

PREDIOS RUSTICOS

"EL GLOBO", en Victoria. Minimum $ 3.000. Lomajes de trumaos aptos siembra trigos. Se pagará con $ 1.000 al contado y el saldo mitad a 6 y 12 meses plazo.
(12 marzo, 10 horas, 3.er Juzgado).

"QUINTA LOS SAUCES" en Camino Resbalón, Santiago. Minimum: $ 37.000. Quinta plantada con edificios. Se pagará reconociendo $ 14.333.12, bonos 8-1|2, y el saldo por terceras partes, al contado, a 6 y a 12 meses plazo.
(13 marzo, 10 horas, 3.er Juzgado).

"BONASOR", en Tomé. Minimum $ 25.000. Fundo rulo cerca estación Dissis, con casas habitación. Siembras, talajes y plantaciones forestales. Se pagará reconociendo $ 4.758.45 bonos 7-½, con $ 10.000 al contado y resto por mitades a 6 y 12 meses plazo.
(16 marzo, 10 horas, 4.o Juzgado).

"LOMA ARRIBA" en Santa Cruz. Minimum $ 50.000. Se pagará reconociendo $ 23.466.50, bonos 7-1|2 y el resto al contado.
(29 marzo, 15 horas, 2.o Juzgado)

"SANTA APOLONIA" en Itata. Minimum $ 60.000. Chacarerías, pastos y carbón. Casas y galpones. Se pagará reconociendo $ 17.916.40, bonos 8-1|2. Con $ 15.000 al contado y el saldo por mitades a 6 y 12 meses plazo.
(30 marzo, 10 horas, 1.er Juzgado)

Las contribuciones son de cargo del subastador.
Bases y antecedentes en la Secretaría del Juzgado respectivo.
Títulos en el Archivo de la Caja Hipotecaria.
Boleta por el 10 o|o del mínimum.

o o o o o

FLUCTUACIONES DE PRECIOS DURANTE LA SEMANA

De 62 títulos subieron 36 y bajaron 26

SUBIERON

Bonos

Deud. Int., 7-1, de 76 1|2 a 78.
Garantía, G. D., de 70 a 72 1|2.
Garantía G.F., de 68 a 70.
Caja 6 3/4, de 83 1|2 a 85 1/4.
Hipot. 6-1, de 83 1/4 a 85.
Hipot. 7-1, de 83 a 85.
Hipot. 7-1, de 91 3/4 a 93.

Bancos

Central, 1235 a 1240.
Chile, 265 a 270.

Mineros

Cerro Gde., 39 a 44.
Chañaral, 67 1|2 a 72.
Carlota, 70 a 75 1|2.
Disputadas, 73 3/4 a 76 1|2.
Espino, 0.95 a 1.20.
Merceditas, 21 a 22.
Monserrat, 31 a 37.
Ocuri, 35 a 39 1|2.
Oploca, 170 a 180.
Oruros, 152 a 162.
Patiño, 470 a 485.
Punitaqui, 29 a 30.
Tocopilla, 145 a 152 1|2.

Ganaderos

Cisne, 92 a 100.
Laz. Blanca, 355 a 360.
Fuegos, 381 a 383.

Petróleos

Copec, 13 1|2 a 13 3|4.

Industriales

Alcoholes, 25 a 26.
Catres, 43 a 43 1/4.
Cem. Melón, 223 a 232.
Cervezas, 99 1|2 a 101.
Envases, 12 1|2 a 13 3|4.
Fiap, 35 a 35 1/4.
Gas Santiago, 11 a 20.
Lamifún, 45 3/4 a 47 1/4.
Pap. y Cart., 56 1/4 a 58.
Tej. Salto, 44 1|2 a 47.

BAJARON

Bonos

Hipot. Valp., 6-1, de 80 3/4 a 80 1|8.
Hipot. id., 8-1, 98 1|2 a 98 1/4.
Bonos Elect., 68 1|2 a 68.

Bancos

Español, 144 a 143 1|2.

Mineros

Amigos, 6 3/4 a 6 1|2.
Carahue, 6 1|2 a 6 1/4.
Condoriaco, 7 a 6 7|8.
Higueras, 1.05 a 1.
Lebu, 2 5|8 a 2 1|2.
Lota, 36 1|2 a 36 1/4.
Marga Marga, 9 7|8 a 9 3/4.
Minervas, 3 1|2 a 3 1/4.
Onix, 2 3/4 a 2 1|2.
Schwager, 56 a 54.

Salitreras

Laut. Port., 25 a 22.

Industriales

Electr. Ord., 3 1|2 a 3.
Electr. Ind. 52 3/4 a 52 1|2.
Paños Morro, 22 a 21 1|2.
Paños Tomé, 39 1|2 a 38.
Pizarreño, 40 a 39 1/4.
Pta. de Tabac., 48 1/4 a 48.
Viña, 183 a 112
Sacos, 53 a 49.

Seguros

Chile Cons. Gn., 49 1|2 a 48.

Matadero Municipal

ENCIERRA DE AYER

Ganado mayor

Bueyes	13
Novillos	11
Vacas	26
Vivos	18
Vara	10
TOTAL	78

Ganado menor

Terneros	73
Corderos	159
Cerdos	174
Cabros	20
Caballos	5

PRECIOS DE LAS CARNES POR KILO

Buey, 1.a clase	2.85	a 2.95
Id. 2.a clase	2.65	a 2.75
Id. 3.a clase	2.40	a 2.50
Novillo, 1.a clase	3.00	a 3.10
Id. 2.a clase	2.80	a 2.90
Id. 3.a clase	2.50	a 2.60
Vaca, 1.a clase	2.90	a 3.00
Id. 2.a clase	2.70	a 2.90
Id. 3.a clase	2.45	a 2.55
Ternero, 1.a clase	2.80	a 2.90
Id. 2.a clase	2.50	a 2.60
Cerdo 1.a clase	3.30	a 3.40
Id. 2.a clase	2.60	a 2.70
Id. 3.a clase	2.10	a 2.20
Oveja, 1.a clase	2.50	a 2.60
Id. 2.a clase	2.20	a 2.30
Id. 3.a clase	2.10	a 2.20
Cerdo, 1.a clase	3.60	a 4.00
Id. 2.a clase	3.20	a 3.60
Id. 3.a clase	3.00	a 3.40
Grasa en rama, 1.a clase	3.80	a 3.90
Sebo de ovejuno	2.30	a 2.40
Cuero de buey		a 5.20
Cuero de novillo		a 5.40
Cuero de vaca		a 5.40
Cuero de ovejuno, de 240 a 280 docena.		

CAJA NACIONAL DE AHORROS

Remates Judiciales

AVENIDA BEAUCHEFF 1320|47. MINIMUM: $ 40.000. Terreno. Se pagará con $ 20.000 al contado; saldo a seis meses. (9 de marzo, 10 horas, 3.er Juzgado). D. 13004.

SANTA GENOVEVA 832 (18). Comuna Yungay. MINIMUM: $ 24.000. Casa habitación. Se pagará reconociendo deuda a Caja Hipotecaria por $ 9.386 y a Caja Nacional Ahorros, deuda corto plazo por $ 4.000; con $ 10.000 al contado; saldo seis meses. (11 de Marzo, 11 horas, 2.o Juzgado), P. H. 1592.

SAN ISIDRO 618. MINIMUM: $ 55.000 Casa habitación. Se pagará con $ 20.000 al contado; saldo a seis y doce meses. (19 Marzo, 10 horas, 4.o Juzgado) D. 449.

AV. VICUÑA MACKENNA 859. MINIMUM: $ 100.000. Casa habitación. Se pagará reconociendo deuda a Caja Hipotecaria por $ 35.726, con $ 20.000 al contado; saldo a 6 y 12 meses. (24 marzo, 11 horas, 2.o Juzgado).

BLANCO ENCALADA s|n. Chacra Santa Elvira (Maipú). MINIMUM: $ 75.000. Once hectáreas, suelos planos, regados, aptos todo cultivo. Se pagará reconociendo deuda largo plazo por $ 20.176; con $ 10.000 al contado; saldo a 6 y 12 meses. (25 marzo, 10 horas, 1.er Juzgado). D. 10045.

PEDRO DE OÑA 30. MINIMUM: $ 26.000. Casa habitación. Se pagará reconociendo deudas largo plazo por $ 16.708; con $ 6.000 al contado; saldo a 6 y 12 meses. (25 marzo, 10 horas, 5.o Juzgado). D. 1395.

NOTA.—Las contribuciones y gastos de transferencia serán de cargo del subastador. Boleta por el 10 por ciento del mínimum. Antecedentes en la Secretaría del Juzgado respectivo. Títulos en el archivo de la Caja Nacional de Ahorros.

Feria Ureta

Remate de Frutos del País efectuado en la Feria de Productos Agrícolas de la Sociedad "El Tattersall".—Local Delicias 3311.—Teléfono 61106.—Oficina: Moneda 1024. Teléfono 82461.—Casilla 1340.—Transacciones verificadas el jueves 4 de marzo de 1937

AFRECHO, los 100 kilos:
29 sacos, J. y A. S., 40.
AFRECHILLO, los 100 kilos.
20 sacos env. ag. E. F. B., 41.
ARVEJAS, los 100 kilos:
25 sacos, C. S. E., 70.
5 sacos conchos, Soc. N. de A., 20.
AVENA, los 100 kilos:
148 sacos blancos, P. V., 65.
9 sacos blanca, M. C., 52.
CARBON BLANCO, el saco:
100 sacos, W. G., 18.60.
CARBON ESPINO, el saco:
34 sacos, R. y Cía., 31.
110 sacos, A. S., 30.
20 sacos, M. S., 30.
12 sacos, L. G., 23.
CHARQUI, los 100 kilos:
1 cajón, G. F., 700.
1 cajón, F. L., 650.
CEBADA, los 100 kilos:
25 sacos ais. F. M. A., 78.
42 sacos id. suc. P. N. A., 77.
22 sacos id. id. F. T., 75.50.
15 sacos, G. S., 71.
5 sacos id. suc. J. V. R., 68.
54 sacos id. J. M. G., 67.
27 sacos, M. Z., 66.
12 sacos id. falla, A. V., 63.50
12 sacos alemana falla, suc. M. O., 58
10 sacos id. id., env., ag. E. M., 32.
20 sacos id. suc. M. O., 52.
16 sacos, M. O., 50.
13 sacos, M. O., 47.
10 sacos pais, falle. R. F., 45.
16 sacos id. J. M. G., 46.
2 sacos id. suc. F. H., 45.
3 sacos con arvej. F. H., 54.
FREJOLES, los 100 kilos:
3 sacos burros, L. B., 200.
6 sacos frutilla, H. C., 196.
11 sacos coscorrones, J. H., 190.
45 sacos bayos, S